

สำนักหอสมุดกลาง พระจอมเกล้าลาดกระบัง

ปัญหาพิเศษปริญญาตรี

ภาควิชาพืชสวน



T098310

เรื่อง

การศึกษาลักษณะประจำพันธุ์ชาที่พบในกรุงเทพมหานคร
(Morphological study on Hibiscus in Bangkok Province)

โดย

นายจิรยุทธ จันทร์เจริญ

อาจารย์ที่ปรึกษา

รศ.สมภพ รุจิระวัฒน์

ผศ.ชราธร เขียวจำแสง

๑พ.

๑498ก

2540

เสนอ

เลขหมู่.....

เลขทะเบียน..... 98310

วันเดือนปี.....

ภาควิชาพืชสวน คณะเทคโนโลยีการเกษตร

สถาบันเทคโนโลยีพระจอมเกล้า เจ้าคุณทหารลาดกระบัง

เพื่อความสมบูรณ์แห่งปริญญาวิทยาศาสตรบัณฑิต (เกษตรศาสตร์)

พุทธศักราช 2540

เอกสารนี้เป็นเอกสารที่สงวนไว้สำหรับการใช้งานเพื่อการศึกษาเท่านั้น ไม่อนุญาตให้นำไปใช้ประโยชน์ด้านการค้า
ไม่ว่ากรณีใดๆ ทั้งสิ้น อีกทั้งห้ามมิให้ตัดแปลงเนื้อหา และต้องอ้างอิงถึงเจ้าของเอกสารทุกครั้งที่มีการนำไปใช้



ใบรับรองปัญหาพิเศษปริญญาตรี

ภาควิชาพืชสวน

เรื่อง

การศึกษาลักษณะประจำพันธุ์ชาที่พบในกรุงเทพมหานคร
(Morphological study on Hibiscus in Bangkok Province)

โดย

นายจิรยุทธ์ จันทร์เจริญ

ได้รับการพิจารณาเห็นชอบจาก

(รศ.สมภพ จิตะวัตน์)

(ผศ.ธรรธร เขียวจันท)

อาจารย์ที่ปรึกษา

วันที่ 29 เดือน พ.ค พ.ศ. 2541

ภาควิชารับรองแล้ว

(ผศ.ดร.สมชาย กล้าหาญ)

หัวหน้าภาควิชาพืชสวน

วันที่ 19 เดือน พ.ค. พ.ศ. 41

ปพ.

ค 498 ก 20 ส.ย. 2541
2540

เอกสารนี้เป็นเอกสารที่สงวนไว้สำหรับการใช้งานเพื่อการศึกษาเท่านั้น ไม่อนุญาตให้นำไปใช้ประโยชน์ด้านการค้า
ไม่ว่ากรณีใดๆ ทั้งสิ้น อีกทั้งห้ามมิให้ตัดแปลงเนื้อหา และต้องอ้างอิงถึงเจ้าของเอกสารทุกครั้งที่มีการนำไปใช้

ชื่อเรื่อง : การศึกษาลักษณะประจำพันธุ์ชาที่พบในกรุงเทพมหานคร
(Morphological study on Hibiscus in Bangkok Province)

โดย : นายจิรยุทธ จันทร์เจริญ

สาขา : พืชสวน

ภาควิชา : พืชสวน

คณะ : เทคโนโลยีการเกษตร

อาจารย์ที่ปรึกษา : รศ.สมภพ ฐิตะวสันต์

ผศ.รราทร เขียวขำแสง

บทคัดย่อ

การศึกษานพันธุ์ชาที่พบในกรุงเทพมหานครพบว่ามีผู้นิยมปลูกอยู่เพียง 4 สกุล จากสายพันธุ์ชาที่มีทั้งหมด 85 สกุล ได้แก่สกุล Hibiscus สกุลMalvaiscus สกุลAbelmoschus และสกุล Abution ชาในสกุล Hibiscus ที่พบคือ พุดตาน (*Hibiscus mutabilis* L.) ชาญี่ปุ่น (*Hibiscus moscheutos* L.) พู่ระหง (*Hibiscus schizopetalus* (mast.) Hook.f.) ชาจีน (*Hibiscus Syriacus* L.) ชาจีว (*Hibiscus hirtus* L.) ชา (*Hybiscus rosa-Sinensis* L.) ชาใบด่าง (*Hibiscus-rosesinsis* L.CV.Cooperi) ชาในสกุล Malvaiscus ที่พบคือ ชาวรม (*Malvaiscus arboreus* var. *drummondii* (Torr.& A.gray) Schery,) ชาวรมเล็ก (*Malvaiscus arboreus* var. *mexicanus* Schldl.) ชาในสกุล Abelmoschus ที่พบคือ โสมชา (*Abelmoschus moschatus* Medik) และชาในสกุล Abutilon ที่พบคือ ลูกผสมอะบิวทิลอน (*Abutilon hybrid*) สำหรับชาในสกุล Hibiscus สามารถจำแนกออกเป็นสายพันธุ์ชาลูกผสม 3 กลุ่มได้แก่สายพันธุ์ชาลูกผสมกลีบดอกชั้นเดียวที่พบมี ฟิฟธ์ไดเมนชัน 5th Dimension แคลร์แมคเล็ค Claire Mcleod แอกเนส สกอลท์ Agnes Galt ออลอะโกลว์ All Aglow เอลแคปิตอลิโอสปอร์ต EI Capitolio Sport ฟิลลิสแมคมัลเลน phyllis McMullend และรอยัลบอนเนตคอร์ต Royal Bonnet Court สายพันธุ์ชาลูกผสมดอกกึ่งซ้อนที่พบ มีบัตเตอร์สโกตช์ซันเด Butterscotch sundae คูอา Dua เอลิแฟนท์เอียร์ Elephant Ear เลดี้อาดิล Lady Adele และลินคานิวิซัม Linda Newsome สายพันธุ์ชาลูกผสมกลีบดอกซ้อนที่พบมี อะทีไลท์ Atheline คัลเลอร์ริงบุ๊ก Coloring Book มิงกี้ Minkie

และมิสจิสจอร์เจวิส Mis. George Davis เพื่อการศึกษาเท่านั้น ไม่อนุญาตให้นำไปใช้ประโยชน์ด้านการค้า
ไม่ว่ากรณีใดๆ ทั้งสิ้น อีกทั้งห้ามมิให้คัดแปลงเนื้อหา และต้องอ้างอิงถึงเจ้าของเอกสารทุกครั้งที่มีการนำไปใช้

Title : Morphological study on Hibiscus in Bangkok province

By : Mr.Jirayut Junjalera

Magior : Horticulture

Department : Horticulture

Faculty : Agricultural Technology King Mongkut's Institute of technology
Chaukontaharn ladkrabang

Advisor : Mr.Sompop Tetavasan
Mr.Taratorn Kiawkamsang

ABSTRACT

The Morphological on Hibiscus in Bangkok province can be found 4 popular genus from 85 genus. They are Hibiscus sp. , Malvaviscus sp. , Abelmoschus sp. , and Abutilon sp. In Hibiscus; there are (*Hibiscus Mutabilis* L.) (*Hibiscus mischeetos* L.) (*Hibiscus rosa-sinensis*) and (*Hibiscus rose-sinensis* L'cv.cooperi.) In Malvaviscus ; there are (*Malvaviscus arbureus* var. *drummondii* (Toor. & A.Gray)Schery.)(*Malvaviscus arbureus* var. *mexicanus* schldl.) In Abelmoschus ; There are (*Abelmoschus moschatus* Medik.) In Abutilon ; there are (*Abutilon hybrid*.) In Hibiscus hybrid can be Classified Into 3 groups, The first groups. are varietis single Hibiscus hybrid are 5th Dimension Claire Mcleod Agnes Glt All Aglow El Capitolio Sport phyllis McMullend and Royal Bonnet Court The second groups, are varietis semi-double Hibiscus hybrid are Butterscotch Sundae Dua Elephant Ear Lady Adele and Linda Newsome and The last groups, are Varietis Double Hibiscus hybrid are Atheline Coloring Book Minkie and Mis.George Davis

คำนิยม

ข้าพเจ้าขอขอบพระคุณ อาจารย์สมภพ จูฑะวสันต์ และอาจารย์ธรรพร เขียวจำแสง ซึ่งเป็นอาจารย์ที่ปรึกษา ที่ได้กรุณาให้คำชี้แนะ ตรวจสอบ แก้ไข และให้คำปรึกษาในด้านต่างๆ มาโดยตลอดตั้งแต่ต้นจนกระทั่งการทำปัญหาพิเศษในครั้งนี้สำเร็จลุล่วงไปได้ด้วยดี

ในครั้งนี้น้ำพเจ้าขอกราบขอบพระคุณบิดา มารดา ที่คอยให้กำลังใจ ให้คำแนะนำและคำปรึกษาในสิ่งต่างๆ ในท้ายที่สุดนี้ขอขอบใจเพื่อนๆ ที่ให้ความช่วยเหลือและให้กำลังใจมาโดยตลอด

ปัญหาพิเศษฉบับนี้จะไม่สามารถสำเร็จลงได้เลย หากขาดบุคคลดังกล่าวที่ได้กล่าวนามในข้างต้นมาเป็นส่วนช่วยเหลือผลักดัน ดังนั้นจึงใคร่ขอแสดงความขอบพระคุณมา ณ ที่นี้อีกครั้ง

จิรายุทธิ์ จันทร์เจริญ

สารบัญ

	หน้า
สารบัญภาพ	(2)
คำนำ	1
วัตถุประสงค์และผลที่คาดว่าจะได้รับ	2
การตรวจเอกสาร	3
อุปกรณ์และวิธีการ	20
ผลการศึกษา	21
สรุป	80
วิจารณ์	81
เอกสารอ้างอิง	82



เอกสารนี้เป็นเอกสารที่สงวนไว้สำหรับการใช้งานเพื่อการศึกษาเท่านั้น ไม่อนุญาตให้นำไปใช้ประโยชน์ด้านการค้า
ไม่ว่ากรณีใดๆ ทั้งสิ้น อีกทั้งห้ามมิให้ตัดแปลงเนื้อหา และต้องอ้างอิงถึงเจ้าของเอกสารทุกครั้งที่มีการนำไปใช้

สารบัญภาพ

ภาพที่	หน้า
1	ตัวแทนชบาสายพันธุ์พื้นบ้าน ชบา <i>Hibiscus rose-Sinesis</i> <i>L.CV. cooperi</i> แสดงลักษณะกิ่งที่ติดดอก ใบ และส่วนประกอบของดอก 28
2	ตัวแทนชบาสายพันธุ์พื้นบ้าน พุดตาน <i>Hibiscus mutabilis L.</i> แสดงลักษณะกิ่งที่ติดดอก ใบ และส่วนประกอบของดอก 30
3.	แสดงลักษณะชบาสายพันธุ์พื้นบ้าน 32
4.	ตัวแทนชบาสายพันธุ์ลูกผสมกลีบดอกชั้นเดียว พีพีร์ ไคเมนชั้น 5 th Dimension แสดงลักษณะกิ่งที่ติดดอก ใบ และส่วนประกอบของดอก 43
5.	แสดงลักษณะชบาสายพันธุ์ลูกผสมกลีบดอกชั้นเดียว 45
6.	ตัวแทนชบาสายพันธุ์ลูกผสมกลีบดอกกึ่งซ้อนบัตเตอร์สโกตช์ชั้นเด Butterscotch Sundae แสดงลักษณะกิ่งที่ติดดอก ใบ และส่วนประกอบของดอก 43
7.	แสดงลักษณะชบาสายพันธุ์ลูกผสมดอกกึ่งซ้อน 45
8.	ตัวแทนชบาสายพันธุ์ลูกผสมกลีบดอกซ้อน อะทีไลท์ Atheline แสดงลักษณะกิ่งที่ติดดอก ใบ และส่วนประกอบของดอก 63
9.	แสดงลักษณะของสายพันธุ์ชบาลูกผสมกลีบดอกซ้อน 65

สารบัญภาพ (ต่อ)

ภาพที่	หน้า
10. ชบาในสกุล <i>Abutilon</i> ลูกผสมอะบูทิลอน <i>Abutilon Hybrid</i> แสดงลักษณะกิ่งที่ติดดอก ใบ และส่วนประกอบของดอก	69
11. แสดงลักษณะทรงต้นของ ลูกผสมอะบูทิลอน <i>Abutilon Hybrid</i>	71
12. ชบาในสกุล <i>Malvaviscus</i> ชบารัม <i>Malvaviscus arboreus</i> . <i>var. drummodii</i> (Torr. & A. Gray) Schery และ ชบารัมเล็ก <i>Malvaviscus arboreus var. mericanus</i> Schldl แสดงลักษณะ กิ่งที่ติดดอก ใบ และ ส่วนประกอบของดอก	74
13. ชบาในสกุล <i>Abelmoschus</i> โสมชบา <i>Abelmoschus moschatus</i> <i>medik</i> แสดงลักษณะกิ่งที่ติดดอก ใบ และส่วนประกอบของดอก	77
14. แสดงลักษณะของต้น ของ โสมชบา <i>Abelmoschus moschatus</i> <i>medik</i>	79

คำนำ

ไม้ดอก ไม้ประดับจัดเป็นพืชที่นับว่ามีความสัมพันธ์เกี่ยวข้องกับมนุษย์มาเป็นเวลานาน โดยมักจะพบเห็นการใช้ไม้ดอก ไม้ประดับเข้ามาประดับตกแต่งตามสถานที่ต่าง ๆ แทบทุกหนทุกแห่งเพื่อเพิ่มบรรยากาศของสถานที่นั้น ๆ ให้เกิดความสวยงามดูน่าอยู่อาศัยมากขึ้น ไม้ดอก ไม้ประดับจึงจัดว่าเป็นพืชที่มีความสำคัญทางเศรษฐกิจพืชหนึ่ง

ชบาจัดเป็นไม้ประดับดอกอีกชนิดหนึ่งซึ่งกำลังเป็นที่นิยม และได้รับความสนใจจากผู้ปลูกเลี้ยง ไม้ดอก ไม้ประดับนิยมหามาปลูกเลี้ยงกันมากยิ่งขึ้นเป็นไม้ดอก ไม้ประดับซึ่งมีลักษณะพิเศษ คือสามารถให้ดอกที่มีสีสันสดใสตลอดทั้งปี ดอกของชบามีทั้งกลีบดอกชั้นเดียว และดอกซ้อน มีสีสรรที่หลากหลาย จึงเป็นพรรณไม้ที่มีเสน่ห์ดึงดูดใจแก่ผู้พบเห็น ได้โดยทั่วไป

คนไทยรู้จักและปลูกเลี้ยงชบามานานแล้ว แต่เพิ่งมีผู้ให้ความสนใจมาปลูกเลี้ยงประดับกันได้ไม่นาน ในปัจจุบันได้มีการปรับปรุงพันธุ์ และมีการนำเข้าพันธุ์จากต่างประเทศ ซึ่งส่วนใหญ่เป็นชบาลูกผสม ทำให้เกิดลักษณะต่างๆ ขึ้นมากมาย โดยเฉพาะลักษณะของสี และขนาดของดอกซึ่งจะให้ดอกที่มีขนาดใหญ่ และมีสีสรรของดอกที่หลากหลาย แตกต่างกันไปตามลักษณะของแต่ละพันธุ์ จึงได้ทำการศึกษา และรวบรวม จำแนกลักษณะประจำพันธุ์ของชบาแต่ละชนิดขึ้นเพื่อให้ง่ายแก่การศึกษา ค้นคว้าแก่เกษตรกร และผู้สนใจจะปลูกเลี้ยงชบาต่อไป

วัตถุประสงค์และผลที่คาดว่าจะได้รับ

วัตถุประสงค์

1. เพื่อศึกษาและสำรวจพันธุ์ชาที่พบในเขตกรุงเทพมหานคร
2. เพื่อศึกษาลักษณะประจำพันธุ์ของชา และเพื่อใช้เป็นข้อมูลสำหรับจำแนกลักษณะประจำพันธุ์ของชา
3. เพื่อใช้เป็นข้อมูลสำหรับเกษตรกรและผู้สนใจที่จะปลูกเลี้ยงชาเพื่อเพิ่มรายได้

ผลที่คาดว่าจะได้รับ

1. สามารถทราบพันธุ์ชาที่สามารถพบได้ในเขตกรุงเทพมหานคร
2. สามารถจำแนกลักษณะทางลักษณะประจำพันธุ์ของชาแต่ละชนิดได้



เอกสารนี้เป็นเอกสารที่สงวนไว้สำหรับการใช้งานเพื่อการศึกษาเท่านั้น ไม่อนุญาตให้นำไปใช้ประโยชน์ด้านการค้า ไม่ว่าจะกรณีใดๆ ทั้งสิ้น อีกทั้งห้ามมิให้ตัดแปลงเนื้อหา และต้องอ้างอิงถึงเจ้าของเอกสารทุกครั้งที่มีการนำไปใช้

การตรวจเอกสาร

ชบาเป็นพรรณไม้ที่จัดอยู่ในวงศ์ Malvaceae โดยทั่วไปที่เรียกชื่อว่าชบาจะจัดอยู่ใน 4 สกุล ดังนี้ สกุล Hibiscus สกุล Malvaviscus สกุล Abelmoschus และ สกุล Abutilon ในสกุล Hibiscus มีประมาณ 200 ชนิด (species) ซึ่งส่วนใหญ่ในภาษาไทยจะเรียกชื่อว่าชบา แต่ก็มีบางชนิดที่ใช้ชื่ออื่น เช่น กระเจี๊ยบเปรี้ยว หรือกระเจี๊ยบแดง (*Hibiscus Sabdarifa Linn.*) ปอแก้ว (*Hibiscus Cannabinus Linn.*) และพุดตาน (*Hibiscus mutabilis Linn.*) เป็นต้น พืชในสกุล Malvaviscus ที่คนไทยเรียกชื่อชบา เช่น ชบาร่ม (*Malvaviscus arboreus var. drummondii*) และชบาหนู (*Malvaviscus conzartii greenm.*) เป็นต้น พืชในสกุล Abelmoschus เช่น โสมชบา (*Ablemoschus moschatus Medik*) เป็นต้น และพืชในสกุล Abutilon เช่น ชบาร่ม (ชื่อซ้ำ) หรืออะบูทิลอน (*Abutilon hybrid*) เป็นต้น (คณะบรรณาธิการสำนักพิมพ์บ้านและสวน, 2540)

ประวัติของชบา

ชบา เป็นพืชที่ปลูกได้ทั่วไปในส่วนต่างๆ ของโลก มีถิ่นกำเนิดเป็นบริเวณกว้างในเขตร้อนชื้น จากสมมติฐานของ Ross gast ในหนังสือ Genetic History of *Hibiscus rosasinensis* บันทึกว่า การกระจายพันธุ์ของชบาเริ่มจากประเทศอินเดีย ซึ่งมีการนำชบามาใช้ประโยชน์ในกลุ่มชาวโพลินีเซียนและต่อมาจึงได้แพร่หลายไปสู่จีนและบริเวณหมู่เกาะแปซิฟิกโดยมีการนำชบาดอกสีแดง (ปัจจุบันคือ *Hibiscus resasiinensis*) ที่เรียกกันว่ากุหลาบจีนหรือ “Rose of China” ซึ่งมีทั้งกลีบดอกชั้นเดียวและดอกซ้อนมาใช้เป็นไม้ดอกไม้ประดับ มีการสะสมพันธุ์และส่งไปประเทศแถบยุโรป ชบาแพร่เข้าสู่ยุโรปครั้งแรกเมื่อปี พ.ศ. 2221 โดย Van reed ซึ่งเป็นชาวสเปนนำกลีบดอกซ้อนต่อมาในปี พ.ศ. 2275 philip Miller และคณะได้นำชบาพันธุ์ดอกซ้อนและพันธุ์อื่นๆ เข้าไปเผยแพร่ในอังกฤษโดยนำมาปลูกสะสมพันธุ์ที่ The Chaisea Physic Garden และทดลองผลิตลูกผสมแต่ยังไม่แพร่หลายนักซึ่งในขณะนั้นใช้ชื่อวิทยาศาสตร์ว่า *Hibiscus Javanica* เพราะเข้าใจว่าชบาที่นำเข้ามาเป็นพืชพื้นเมืองของเกาะชวา (java) ของอินโดนีเซีย ต่อมากับต้นกุหลาบและคณะได้เดินเรือสำรวจหมู่เกาะในแถบมหาสมุทรแปซิฟิกได้พบชบากลีบดอกซ้อนสีแดงปลูกอยู่ทั่วไปบนเกาะต่างๆ เช่นกัน

การปลูกชบาในฮาวายมีความนิยมมากกว่า 100 ปีแล้ว ในช่วงแรกมีการนำชบาสีแดงกลีบดอกชั้นเดียวจากนั้นมาผสมกับพันธุ์พื้นเมืองของฮาวาย และฟูระหง เพื่อผลิตลูกผสมที่มีลักษณะแปลกใหม่ โดยในปี พ.ศ. 2457 Gerrit Wilder เป็นบุคคลแรกที่รวบรวมพันธุ์ชบาและนำมาจัดแสดงได้มากถึง 400 พันธุ์ ในปีต่อมาจึงเริ่มมีผู้ให้ความสนใจและผลิตลูกผสมที่มีรูปร่างและ

เอกสารนี้เป็นเอกสารที่สงวนไว้สำหรับการใช้งานเพื่อการศึกษาเท่านั้น ไม่อนุญาตให้นำไปใช้ประโยชน์ด้านการค้า
ไม่ว่ากรณีใดๆ ทั้งสิ้น อีกทั้งห้ามมิให้ตัดแปลงเนื้อหา และต้องอ้างอิงถึงเจ้าของเอกสารทุกครั้งที่มีการนำไปใช้

สีส้มแตกต่างกันออกมาจนถึงปี พ.ศ. 2466 มีการออกกฎหมายประกาศให้ชาเป็นดอกไม้ประจำรัฐฮาวายโดยเรียกชากลิบดอกชั้นเดียวว่า aloalo lahilahi และชากลิบดอกซ้อนเรียกว่า aloala pupupu

หลังจากนั้นลูกผสมพันธุ์ใหม่ ๆ จึงแพร่เข้าไปในรัฐต่างๆ ของสหรัฐอเมริกา เช่น ฟลอริดาซึ่งมีภูมิอากาศเหมาะสมกับชา มีการแก้ปัญหาเกี่ยวกับการจัดจำแนกชื่อพันธุ์ที่ซ้ำซ้อน รวมทั้งเผยแพร่พันธุ์ลูกผสมใหม่ๆ ของชาออกไปจนในปี พ.ศ. 2498 ได้จัดตั้งสมาคมชาแห่งสหรัฐอเมริกา (American Hibiscus Society (AHS)) ขึ้น นับเป็นอีกก้าวหนึ่งของการพัฒนาชาพันธุ์ลูกผสมใหม่ ๆ โดยนักปรับปรุงพันธุ์อย่างมีประสิทธิภาพ

สำหรับการเข้ามาสู่ประเทศไทยของชานั้นไม่มีหลักฐานแน่ชัดว่าเมื่อใด แต่ก็มีเรื่องราวของดอกพุดตาน (*Hibiscus mutabilis*) ซึ่งเป็นพืชในสกุลชบาปรากฏอยู่ในหนังสือไตรภูมิพระร่วงวรรณกรรมสมัยสุโขทัย กล่าวถึงการให้ดอกพุดตานในพระราชพิธีบรมราชาภิเษก (เป็นสัญลักษณ์ของการผลัดแผ่นดิน เพราะดอกพุดตานจะเปลี่ยนสีไปตามอุณหภูมิของวันนั่นเอง) จึงน่าจะถือว่าจะต้องมีการปลูกเลี้ยงพืชสกุลชบาในประเทศไทยกันแล้วในสมัยสุโขทัยและสันนิษฐานว่าคงจะนำเข้ามาจากประเทศจีนที่มีการติดต่อค้าขายกันอยู่ในสมัยนั้น นอกจากนี้ในสมัยโบราณคนไทยยังมีประเพณีและความเชื่อที่ได้รับอิทธิพลมาจากอินเดียในด้านที่ไม่เป็นมลล เช่น การให้ดอกชบาล่องคอนักโทษเพื่อประจานความคิด แต่ในปัจจุบันความเชื่อนี้ได้ลดน้อยลงจนแทบไม่เห็นร่องรอยเดิม ขณะเดียวกันก็มีความเชื่อที่มีสิริมลลเกี่ยวกับชบา เช่น คนปีกุนที่ปลูกบ้านใหม่จะให้ดอกชบาและใบทองพันชั่งวางกันหลุมรองเสาเอกของบ้าน เพราะเชื่อว่าจะทำให้เจ้าของบ้านร่ำรวย จึงกล่าวได้ว่า ชบาเป็นพืชที่มีความผูกพันกับคนไทยมาช้านาน นิยมนำมาปลูกประดับบ้านเพราะดูแลรักษาง่ายและออกดอกสวยงามตลอดปี (อุซร : 2540)

ลักษณะทางพฤกษศาสตร์ของชบา

ชบาจัดเป็นพืชซึ่งอยู่ในอันดับ Malvales ซึ่งพืชในอันดับนี้มีตั้งแต่พืชล้มลุกจนถึงไม้ยืนต้นเนื้อไม้อ่อน ใบมีเยื่อกำใบ ส่วนอ่อนของพืชมีขนอ่อน ปลายหลายแฉก (Stellate hairs) กลุมอยู่เป็ลือกในมีเยื่อเหนียวมียางเมื่อกอยู่ในเนื้อไม้ มีดอกสมบูรณ์เพศ องค์กรประกอบของดอกเป็น pentamerous

กลีบดอกหุ้มปิดดอกตูม กลีบดอกมักบิดและแยก เกสรเพศผู้มักรวมกลุ่ม มีรังไข่เป็นแบบ Superior มีห้องรังไข่มาก การติดของไข่เป็นแบบ axile placentation

ประกอบด้วยวงศ์ Malvaceae, Bombacaceae, Tiliaceae และ Stervuliaceae ซึ่งการจำแนกประเภทมักจัดสามวงศ์หลังไว้ในอันดับ Tiliales เนื่องจากส่วนใหญ่เป็นไม้ยืนต้น (ฉพพร, 2530)

ขบาเป็นพรรณไม้ที่จัดอยู่ในวงศ์ Malvaviscus ซึ่งมีประมาณ 85 สกุล ประมาณ 1,500 ชนิดพันธุ์ พบทั้งไม้ล้มลุก ไม้พุ่มเนื้ออ่อน ไปจนถึงไม้ยืนต้น เช่น ฝ้าย (*Gossypium spp.*) ฮอลลีฮอก (*Alcea roseal*) ขี้ครอก (*Urena lobata L.*) และโพทะเล (*Thespesia Populnea*) เป็นต้น (วิชัย , 2520)

ซึ่งขบาจัดเป็นพืชอยู่ในสกุล *Hibiscus* เป็นไม้พุ่มขนาด 1-3 เมตร อาจสูงได้ถึง 7-10 เมตร ใบ รูปไข่กว้าง (ovate) ปลายใบแหลมเรียว (acuminate) ขอบใบจัก (serrate) หรือขอบใบเรียบ (entire) ออกดอกตามซอกใบหรือปลายยอด ก้านดอกยาวกลีบรองดอกมี 2 ชั้น สีเขียวดอกมีทั้งดอกลาและดอกซ้อน หลายสี ทั้งดอกใหญ่และดอกเล็ก (มูลนิธิสวนหลวง ร.9, 2530)

วิทย์ เทียงบูรณธรรม. (2530) ได้กล่าวถึงลักษณะทางพฤกษศาสตร์ของขบาไว้ดังนี้

ใบ เป็นใบเดี่ยวจัดเรียงแบบเวียนสลับ (spiral) แผ่นใบเป็นมันหรือมีขนปกคลุมขอบใบเรียบ (entire) จักฟันเลื่อย (serrate) หรือเว้าลึก (cleft) เส้นใบมักแตกแขนงแบบขนนก (Pinnate) เป็นไม้ใบเดี่ยวลักษณะของใบมนรี (elliptic) ปลายแหลม (acute) โคนใบมน (obtuse) มีสีเขียวเข้มเมื่อนำใบมาขยี้ดูจะเป็นเมือกเหนียว ขนาดของใบยาว 3-4 เซนติเมตร

ดอก ขบามีดอกอยู่หลายชนิด จะแตกต่างกันตามพันธุ์ทั้งนี้ชนิดของดอกซ้อนและดอกลา มีทั้งดอกเล็กและดอกใหญ่ มีสีที่ต่างกันไป เช่น มีสีชมพู , แดง , แสด , ขาวหรือม่วง ดอกมีเกสรอยู่ตรงกลางกลีบดอกซ้อนเรียงกันมีชั้นเดียวหรือหลายชั้น เมื่อบานเกสรจะชูตั้งขึ้นเหนือดอก ดอกออกตามปลายดอกและซอกกิ่ง ดอกมีทั้งช่อและดอกเดี่ยว ส่วนใหญ่เป็นดอกเดี่ยว และเป็นดอกสมบูรณ์เพศ (perfect flower) แบบ pentamerous คือ ทุกชั้นบนดอก ได้แก่ ริวประดับ (epicalyx) กลีบเลี้ยง (sepal) กลีบดอก (petal) และเกสรเพศเมีย (pistil) มักมีชั้นละ 5 อัน มีลักษณะดังนี้

ริ้วประดับ (epicalyx) เป็นกลีบเล็กเรียวแหลม สีเขียว มีจำนวน 5-20 กลีบ อาจแยกกันหรือเชื่อมติดกันเป็นวงที่ฐานเพื่อรองรับดอก

วงกลีบเลี้ยง (calyx) แต่ละกลีบเชื่อมติดกันเป็นรูปถ้วย ขณะดอกตูมชั้นกลีบเลี้ยงจะห่อหุ้มกลีบดอกไว้จนมิด เมื่อดอกบานส่วนปลายจึงแยกเป็นแฉกรองรับโคนดอก

วงกลีบดอก (colla) มีหลายสี มีการจัดเรียงกลีบดอกหลายแบบ แผ่นกลีบอาจเรียบหรือบิดขมเป็นลอน ขอบกลีบเรียบหรือบิดเป็นคลื่น

วงเกสรตัวผู้ (androecium) ประกอบด้วยเกสรตัวผู้ (stamen) อับเรณู (anther) และ ก้านชูอับเรณู (filament) โดยอับเรณูมีหน้าที่สร้างละอองเรณูขนาดเล็ก เป็นผลดีเหลือทิ้งสำหรับพืช ในสกุลนี้ เกสรตัวผู้จะอยู่บนหลอดเกสรตัวผู้ (staminal column)

วงเกสรตัวเมีย (gynoecium) ประกอบด้วย ยอดเกสรตัวเมีย (stigma) ก้านชูเกสรตัวเมีย (style) และรังไข่ (ovary) ยอดเกสรตัวเมียมักแยกเป็น 5 แฉกตามจำนวนรังไข่ ซึ่งเชื่อมติดกัน เป็นก้านเกสรอยู่ภายในหลอดเกสรตัวผู้ และที่ปลายยอดเกสรตัวเมียจะมีน้ำหวานเหนียวสำหรับ จับละอองเกสรตัวผู้ มีสีสันสดใส เช่น สีแดง สีเหลือง สีส้ม ก้านชูเกสรตัวเมียจะอยู่ภายในหลอด เกสรตัวผู้ ในสกุล *Malvaceae* ยอดเกสรตัวเมียจะแยกเป็น 10 ยอด

วิชัย อภัยสุวรรณ (2520) กล่าวว่า การบานของดอกชบา จะบานเพียง 1 วัน ซึ่งชบา เป็นพืชผสมตัวเอง (self-compatible) แต่ระยะห่างที่แยกอับละอองเรณู (anther) กับยอดเกสรตัวเมีย (stigma) ออกจากกันนั้นจะเป็นตัวขัดขวางการผสมตัวเองของดอก

ประเภทของดอกอาจแบ่งตามลักษณะบานของดอกได้ 3 ประเภท คือดอกบานเป็นรูป ถ้วย (funnel shape) เป็นรูปแผ่นแบนคล้ายจาน (saucer shape) และกลีบดอกแผ่โค้ง (reflexed shape) หรือแบ่งตามจำนวนกลีบดอกเป็น 3 ประเภทเช่นกัน คือ ดอกชั้นเดียว มีกลีบดอก 5 กลีบ ดอกกึ่งซ้อน มีกลีบดอก 5 ดอกและมีแผ่นกลีบเล็ก ๆ คล้ายกลีบดอกซ้อนกันหลวม ๆ ที่โคนกลีบ ดอกซ้อน มีกลีบดอกและแผ่นกลีบคล้ายกลีบดอกจำนวนมาก ซ้อนกันแน่น (Hoffman, 1978)

ผล เป็นแบบแห้ง (dry fruit) เมื่อผลแก่จะแตกกลางผล (loculicidal capsule) มีเมล็ด จำนวนมาก เมล็ดเป็นรูปกลมหรือรูปไตสีน้ำตาลเข้ม ผิวเมล็ดอาจเกลี้ยงหรือมีขนปกคลุม เมล็ดไม่ สะสมอาหาร

ฤดูกาลออกดอก มีนาคม - พฤษภาคม หรือออกดอกตลอดปี

การขยายพันธุ์ ทำได้ 2 วิธี คือ การขยายพันธุ์แบบอาศัยเพศ (sexual propagation) และการขยายพันธุ์แบบไม่อาศัยเพศ (asexual propagation)

การจัดเรียงกลีบแบบ Crested single การจัดเรียงกลีบคล้ายการจัดเรียงกลีบแบบปกติ แต่มีแผ่นกลีบเล็ก ๆ (petaloid) คล้ายกลีบดอกเกิดล้อมรอบปลายหลอดเกสรเพศผู้

ดอกกึ่งซ้อน (semi-double) มีกลีบดอกมากกว่า 5 กลีบซ้อนกันอย่างหลวม ๆ บริเวณ โคนกลีบมีขอบค่อนข้างเรียบอาจมีหลอดเกสรเพศผู้หรือไม่เกิดขึ้นเลย และบางพันธุ์มีแผ่นกลีบแบบ Crested semi-double

ดอกซ้อน (double) กลีบดอกซ้อนบริเวณโคนดอกเป็นจำนวนมาก และหลอดเกสร เพศผู้มักหายไป มีการจัดเรียง 2 แบบ

เอกสารนี้เป็นเอกสารที่สงวนไว้สำหรับการใช้งานเพื่อการศึกษาเท่านั้น ไม่อนุญาตให้นำไปใช้ประโยชน์ด้านการค้า ไม่ว่ากรณีใดๆ ทั้งสิ้น อีกทั้งห้ามมิให้ตัดแปลงเนื้อหา และต้องอ้างอิงถึงเจ้าของเอกสารทุกครั้งที่มีการนำไปใช้

การจัดเรียงกลีบแบบ Double บริเวณฐานมีกลีบดอกแผ่ออกรอกรับกลีบดอก และแผ่นกลีบจำนวนมากที่ซ้อนกันอยู่เป็นรูปกลม

การจัดเรียงกลีบแบบ Full double กลีบดอกและแผ่นกลีบจำนวนมากซ้อนกันเป็นรูปวงกลมเหมือนลูกบอล หลอดเกสรเพศผู้มักหายไป (อุทธร ,2540)

การปลูกและการดูแลรักษา

ชบาเป็นพืชที่ปลูกเลี้ยงง่าย ถ้ามีการดูแลรักษาอย่างเหมาะสม จะทำให้ดอกชบาสวยงามตลอดปี ดินที่ปลูกควรเป็นดินร่วนซุย การระบายน้ำดี อาจผสมดินร่วน ขี้เถ้าแกลบ กาบมะพร้าวสับ และปุ๋ยคอก อย่างละ 1 ส่วน คลุกเคล้าให้เข้ากัน การให้น้ำขึ้นอยู่กับฤดูกาลและสภาพอากาศ เช่น ในฤดูฝนควรให้น้ำเมื่อเห็นว่าฝนไม่ตกเป็นเวลานาน หรือผิวดินแห้งแล้ง ส่วนในฤดูแล้งให้น้ำเพียงวันละครั้ง แต่ไม่ควรมีน้ำขังแฉะ ควรใส่ปุ๋ยสูตรเสมอ เช่น 16-16-16 หรือ 15-15-15 ทุก ๆ เดือน เดือนละครั้ง พร้อมทั้งพรวนดินรอบพุ่มต้น ส่วนปุ๋ยอินทรีย์ เช่นปุ๋ยหมัก ปุ๋ยคอก นำมาปรับปรุงดินเป็นครั้งคราว โดยธรรมชาติชบาเป็นพืชที่ต้องการแสงแดดจัด ขึ้นได้ดีในดินทุกสภาพ และมีกะทนนแล้งได้ดี

ในการนำมาประดับภายในอาคารสถานที่ หลังจากที่ได้ดอกบานแล้ว ควรนำออกมารับแสงแดดในตอนเช้าวันละ 3-4 ชั่วโมง หรือไว้ในที่ร่มรำไรตลอดวันจนกว่าจะมีการสร้างดอกใหม่ที่ปฏิบัติเช่นนี้เพราะพืชชนิดนี้ต้องการแสงในการพัฒนาของดอกในสถานที่ที่นำมาประดับ ควรให้แสงไฟช่วยอย่างเพียงพอ อุณหภูมิเฉลี่ย 18-24 องศาเซลเซียส บางสายพันธุ์ต้องการอุณหภูมิที่สูงกว่านี้ ต้องการความชื้นสูง ถ้าพืชขาดน้ำจะชะงักการเจริญเติบโตและแสดงอาการของใบเหลือง และร่วงหล่นได้ (ชมรมพัฒนาไม้ดอกไม้ประดับ, 2537)

การจัดจำแนก

การจัดจำแนกพันธุ์ชบาในปัจจุบันสามารถแบ่งแยกได้ออกเป็นหลายแบบขึ้นกับลักษณะที่ไว้ดังนี้

1. พิจารณาจากลักษณะทรงพุ่ม

1.1 ทรงพุ่มเตี้ยระดับดิน ลำต้นแตกกิ่งก้านสาขาตั้งแต่โคนต้นเป็นพุ่มกว้าง เหมาะสำหรับปลูกเป็นไม้ริมรั้วที่มีความสูงตั้งแต่ 1-1.5 เมตร

1.2 ทรงพุ่มสูงปานกลาง ลำต้นแตกกิ่งก้านสาขาเป็นกอพุ่มแผ่กว้างสูง 1.50-3 เมตร

1.3 ทรงพุ่มสูง มีลำต้นตั้งตรง แตกกิ่งก้านสาขาจากต้นหลักสูง 3 เมตรขึ้นไป

เอกสารนี้เป็นเอกสารที่สงวนไว้สำหรับการใช้งานเพื่อการศึกษาเท่านั้น ไม่อนุญาตให้นำไปใช้ประโยชน์ด้านการค้าไม่ว่ากรณีใดๆ ทั้งสิ้น อีกทั้งห้ามมิให้ตัดแปลงเนื้อหา และต้องอ้างอิงถึงเจ้าของเอกสารทุกครั้งที่มีการนำไปใช้

2. พิจารณาจากลักษณะใบ

2.1 รูปร่างใบ มีหลายแบบ เช่น ขอบจักฟันเลื่อย (serrate) ขอบหยักซี่ฟัน (dentate) ขอบเรียบ (entire) และขอบหยักไม่สม่ำเสมอเป็นต้น

3. พิจารณาจากลักษณะดอก

3.1 รูปทรงดอกมี 3 ลักษณะคือ

3.1.1 รูปกรวย (funnel) กลีบดอกซ้อนกัน โค้นกลีบไม่บานออกเป็นแนวระนาบ

3.1.2 รูปจาน (saucer) กลีบดอกแผ่บานเป็นแนวระนาบ

3.1.3 รูปแผ่โค้งลง (reflexed) ปลายกลีบดอกแผ่โค้งงอไปด้านหลัง

3.2 พิจารณาจากลักษณะกลีบดอก

3.2.1 ดอกชั้นเดียว (single) กลีบดอกมี 5 กลีบ อาจจัดเรียงซ้อนกัน หรือ แยกออกจากกัน โดยชัดเจนมีการจัดเรียง 5 แบบ

3.2.1.1 การจัดเรียงกลีบแบบปกติ (regular single) เป็นการจัดเรียงกลีบดอกที่พบมากกลีบดอกซ้อนกันเล็กน้อย มีเส้นบนกลีบดอกยื่นตามความยาวคล้ายลายเปลือกลอย

3.2.1.2 การจัดเรียงกลีบแบบวงล้อ (cartwheel overlap Single) กลีบดอกซ้อนกันถึงปลายกลีบ

3.2.1.3 การจัดเรียงกลีบแบบกังหัน (windmill single) กลีบดอกมักบางแคบและยาวขอบกลีบเรียบ แต่ละกลีบแยกกันอย่างชัดเจน

3.2.1.4 การจัดเรียงกลีบแบบ fringed single ขอบกลีบหยักเล็ก แยกจากกันเป็นฟอย มีหลอดเกสรตัวผู้ยาวและห้อยตัวลง

3.2.1.5 การจัดเรียงกลีบแบบ *crested single* การจัดเรียงกลีบคล้ายการจัดเรียงกลีบแบบปกติแต่มีแผ่นกลีบเล็กๆ (petaloid) คล้ายกลีบดอกเกิดล้อมรอบปลายหลอดเกสรเพศผู้

3.2.2 ดอกกึ่งซ้อน (semi-double) มีกลีบดอกมากกว่า 5 กลีบ ซ้อนกันอย่างหลวมๆ บริเวณโคนกลีบที่มีขอบกลีบค่อข้างเรียบอาจมีหลอดเกสรเพศผู้หรือไม่เกิดขึ้นเลย และบางพันธุ์มีแผ่นกลีบเล็กๆ อยู่เหนือโคนหลอดเกสรเพศผู้ และมีหลอดเกสรเพศเมียเกิดขึ้นเป็นการจัดเรียงกลีบแบบ *crested semi-double*

3.2.3 ดอกซ้อน (double) กลีบดอกซ้อนบริเวณโคนดอกเป็นจำนวนมาก และหลอดเกสรเพศผู้มักหายไป มีการจัดเรียง 2 แบบ

เอกสารนี้เป็นเอกสารที่ส่งไว้ในสำหรับการแข่งขันเพื่อการศึกษาเท่านั้น ไม่อนุญาตให้นำไปใช้ประโยชน์ด้านการค้า ไม่ว่ากรณีใดๆ ทั้งสิ้น อีกทั้งห้ามมิให้คัดแปลงเนื้อหา และต้องอ้างอิงถึงเจ้าของเอกสารทุกครั้งที่มีการนำไปใช้

3.2.3.1 การจัดเรียงกลีบแบบ double บริเวณฐานมีกลีบดอกที่แผ่ออกรอกรับกลีบดอกและแผ่นกลีบจำนวนมากที่ซ้อนกันเป็นรูปกลม

3.2.3.2 การจัดเรียงกลีบแบบ full double กลีบดอกและแผ่นกลีบจำนวนมากซ้อนกันเป็นรูปกลมเหมือนลูกบอล หลอดเกสรเพศผู้มักหายไป (อตุจร, 2540)

ปัจจัยที่มีผลต่อการปลูกเลี้ยง

ถึงแม้ว่าชบาเป็นพืชที่แข็งแรง ทนทานและปลูกเลี้ยงง่ายก็ตาม แต่มีปัจจัยบางประการที่มีผลต่อคุณภาพของต้นและดอกดังนี้

1. ดินปลูก ควรโปร่ง ร่วนซุย และระบายน้ำดี ดินที่ปลูกเหมาะสมสมควรมีส่วนผสมของดินร่วน แกลบ กาบมะพร้าว และขุยมะพร้าว อัตราส่วน 1 : 1 : 1: นำมาคลุกเคล้าให้ทั่ว และควรรดน้ำไปด้วย ให้ส่วนผสมมีความชื้น แต่ไม่แฉะจนเกินไป
2. น้ำ ควรใช้น้ำสะอาด ไม่มีความเป็นกรดเป็นด่างมาก เกิดไป (pH = 7) เพราะอาจมีผลต่อการดูดซับธาตุอาหารของรากพืช การรดน้ำควรให้ในช่วงเช้าวันละ 1 ครั้ง ในฤดูฝนอาจรดให้น้ำบ้าง
3. แสงแดด ชบาเป็นพืชที่ต้องการแสงแดดจัด การปลูกชบากลางแจ้งทำให้ลำต้นมีการเจริญเติบโตด้านลำต้นดี แข็งแรง และให้ดอกที่มีสีสันสดใส อย่างไรก็ตาม ควรได้รับน้ำและธาตุอาหารอย่างเพียงพอด้วย
4. ฤดูกาล ถึงแม้ชบาจะออกดอกได้ตลอดปี แต่ช่วงที่ดอกสวยงามที่สุดคือช่วงฤดูหนาว ส่วนในฤดูร้อนชบาจะมีการเจริญเติบโตทางด้านลำต้น กิ่งก้านและใบมากกว่า (ชมรมพัฒนาไม้ดอกไม้ประดับ, 2537)

การให้น้ำ

ธาตุอาหารที่สำคัญสำหรับพืชทุกชนิดมี 2 ประเภทคือ

1. ธาตุอาหารหลัก เป็นธาตุอาหารที่พืชต้องการในปริมาณมากสำหรับการเจริญเติบโตและขาดไม่ได้ ได้แก่ คาร์บอน (C) ไฮโดรเจน (H) ออกซิเจน (O) ไนโตรเจน (N) ฟอสฟอรัส (P) โพแทสเซียม (K) แคลเซียม (Ca) แมกนีเซียม (Mg) และซัลเฟอร์ (S)
2. ธาตุอาหารรอง เป็นธาตุอาหารที่พืชต้องการใช้ปริมาณเพียงเล็กน้อยสำหรับการเจริญเติบโต แต่ขาดไม่ได้ ได้แก่ โบรอน (B) เหล็ก (Fe) สังกะสี (Zn) แมงกานีส (Mn) โมลิบดีนัม (Mo) และคลอรีน (Cl)

เอกสารนี้เป็นเอกสารที่สงวนไว้สำหรับการใช้งานเพื่อการศึกษาเท่านั้น ไม่อนุญาตให้นำไปใช้ประโยชน์ด้านการค้าไม่ว่ากรณีใดๆ ทั้งสิ้น อีกทั้งห้ามมิให้ตัดแปลงเนื้อหา และต้องอ้างอิงถึงเจ้าของเอกสารทุกครั้งที่มีการนำไปใช้

พืชแต่ละชนิดต้องการธาตุอาหารที่แตกต่างกันในแต่ละช่วงการเจริญเติบโต สำหรับ
 ชบา สามารถใช้ปุ๋ยชนิดเดียวกันตลอดปีได้ผลดี นิยมใช้ปุ๋ยสูตรเสมอ มีทั้งชนิดเม็ดที่ให้ทางดิน
 โดยโรยรอบโคนต้น เช่นสูตร 15-15-15 หรือ สูตร 16-16-16 และปุ๋ยเกล็ดละลายน้ำให้ฉีดพ่นให้
 ทางใบหรือรดลงดิน เช่นสูตร 20-20-20 หรือ 21-21-21 การให้ปุ๋ยกับชบาที่ปลูกลงดิน ก่อนให้ปุ๋ย
 ควรมีความชื้นพอสมควร ไม่แห้งหรือไม่ชื้นจนเกินไป ควรพรวนดินรอบ ๆ ต้นเป็นรูปวงแหวน
 ระยะห่างจากโคนไม้ต่ำกว่า 30 เซนติเมตร ตามขนาดของทรงพุ่มหรือการขยายของรากและโรยปุ๋ย
 เม็ดรอบ ๆ โคนต้นไม้บริเวณที่พรวนดินแล้วพรวนดินกลับ หลังจากให้ปุ๋ยเม็ดแล้ว ไม่ควรปล่อย
 ให้ดินแห้ง ควรรดน้ำตามทันที

การตัดแต่ง

การตัดแต่ง ต้นไม้เป็นศิลปะแขนงหนึ่งที่ต้องอาศัยความชำนาญ การฝึกฝน และสังเกต
 การเจริญเติบโตของต้นไม้เพื่อให้ได้ทรงต้นที่สวยงาม แข็งแรง สามารถแตกกิ่งก้านผลิใบออกดอก
 ขึ้นมาใหม่ เพื่อให้ผลผลิตที่มีคุณภาพซึ่งมีหลักการสำคัญดังนี้

1. ควรตัดแต่งชบาหลังจากให้ดอกแล้วหรือหยุดพักการให้ดอก เพื่อให้ชบาแตกกิ่งก้าน
 ที่แข็งแรง และออกดอกที่สวยงามอีกครั้ง
2. ควรตัดแต่งกิ่งที่ทำมุมแคบ กิ่งที่ชี้เข้าหาทรงพุ่ม กิ่งกระโดง และกิ่งที่เป็นโรคถูก
 แมลงทำลายหรือแห้งตาย
3. กรรไกรที่ใช้ตัดกิ่งต้องคมสะอาดจะช่วยให้อายุแผลที่ต้นเรียบ ไม่มีขีดขาด และไม่มี
 เชื้อโรคเข้าทำลาย
4. ควรตัดแต่งกิ่งที่ตำแหน่งเหนือตา 0.5-1 เซนติเมตร เฉียงทำมุม 45 องศา ไม่ลาดเท
 เข้าหาคา

การขยายพันธุ์

การขยายพันธุ์ชบาโดยทั่วไปมี 6 วิธี การปักชำ การเสียบกิ่ง การติดตา การตอน การ
 เพาะเมล็ด และการเพาะเลี้ยงเนื้อเยื่อ แต่มักนิยมปฏิบัติ 4 วิธีแรกเท่านั้น

1. เป็นการขยายพันธุ์โดยใช้ส่วนของลำต้น กิ่งแก่ กิ่งอ่อน จนถึงส่วนยอด ควรปฏิบัติ
 ในช่วงฤดูร้อน เพราะทำให้ต้นมีความแข็งแรงและมีเปอร์เซ็นต์ความรอดสูง มีขั้นตอนดังนี้

1.1 เตรียมวัสดุในการชำ โดยผสมทรายกับขี้เถ้ากลบในอัตราส่วน 1 : 1 รดน้ำพอ
 ชื้นใส่ วัสดุขุาลงในกระบะหนาประมาณ 3 ใน 4 ส่วนของกระบะเกลี่ยให้เรียบเสมอกัน

1.2 ตัดกิ่งที่ต้องการปักชำยาว 12-15 เซนติเมตร ตัดโคนกิ่งให้เฉียงเป็นมุม 45 องศา และกรีดโคนกิ่งเป็นทางยาว 2-3 เซนติเมตร ตามความยาวรอบๆ โคนกิ่งประมาณ 2-4 แผล เพื่อเพิ่มพื้นที่การเกิดราก

1.3 ใช้ไม้ขนาดเท่าดินสอดำทำให้เกิดหลุมลึกพอสมควรบนวัสดุปลูก ระยะห่าง 5-10 เซนติเมตร สำหรับปักกิ่งชำ ควรปักลงในแนวเฉียงเพื่อให้ตาที่แตกขึ้นใหม่ทำมุมที่กว้างกับลำต้น แล้วรดน้ำด้วยบัวรดน้ำแบบฝอย ให้ชุ่มชื้นจนน้ำไหลออกจากกระเบะเพาะชำ

1.4 นำไปตั้งในกระเบะพ่นหมอก (mist block) หรือใช้ถุงพลาสติกคลุมเพื่อรักษาความชื้นหลังจากนั้นประมาณ 2 สัปดาห์ ตรวจสอบการออกราก นำกิ่งที่ออกรากแล้วปลูกลงในถุงดำหรือกระถางต่อไป โดยใช้วัสดุปลูกที่เหมาะสม

2. การเสียบกิ่ง

สำหรับชบาใช้วิธีเสียบข้าง ต้นตอ (stock) ที่นิยมใช้คือพุระหงและชบา เนื่องจากมีความแข็งแรง ต้านทานโรครอยแผลประสานกันได้ดี และหาอาหารเก่ง มีขั้นตอนดังนี้

1.1 เลือกต้นตอที่มีลำต้นตรง ขนาดเส้นผ่าศูนย์กลาง 0.8 - 1 เซนติเมตร ลิดใบออกบางส่วนเพื่อลดการคายน้ำ

1.2 ตัดยอดกิ่ง ให้ต้นสูงจากโคน 10 - 15 เซนติเมตร ใช้มีดที่คมและสะอาดเฉือนต่อให้เฉียงเป็นมุม 30 องศา ยาว 3-4 เซนติเมตร

1.3 เลือกกิ่งพันธุ์ (scion) ที่ต้องการ ตัดให้ยาว 10 เซนติเมตร และมีตา 2-3 ตา เฉือนโคนกิ่งพันธุ์ทั้งสองด้านเป็นรูปลิ้ม ทำมุม 30 องศา ใ้รอยแผลด้านหน้ายาวประมาณ 3 เซนติเมตรและด้านหลังยาว 0.5-1 เซนติเมตร

1.4 โนมปลายกิ่งต้นตอไปทางด้านตรงข้ามรอยบากเล็กน้อย เพื่อให้รอยบากเปิดออกแล้วเสียบกิ่งพันธุ์ลงบนต้นตอ ใ้รอยเฉือนด้านสันอยู่ด้านหลัง จัดให้แนวเนื้อเยื่อเจริญของกิ่งพันธุ์ และต้นตอกันจึงปล่อยให้ต้นตอกลับเขาที่เดิม

1.5 พันด้วยแถบพลาสติกจากล่างขึ้นบนให้แน่น หลังจากนั้น 3-4 สัปดาห์ เมื่อแกะพลาสติกแล้วรอยแผลที่ได้จะติดสนิทเป็นเนื้อเดียวกัน

3. การติดตา

เป็นการนำ ส่วนตาของกิ่งพันธุ์มาติดบนตอที่แข็งแรง ประโยชน์จากตาอย่างคุ้มค่า เพราะสามารถนำทุกตาติดบนต้นตอให้เกิดต้นใหม่ได้สำหรับชบา นิยมติดตาแบบ Modified Chip Budding I มีขั้นตอนดังนี้

3.1 เลือกต้นตอที่มีลำต้นตรงขนาดเส้นผ่าศูนย์กลาง 0.8-1 เซนติเมตร เชื้อต้นตอเฉียงลงให้เข้าเนื้อไม้เล็กน้อย รอยแผลยาวประมาณ 2 - 3 เซนติเมตร และเดือนขวางที่โคนแผลให้จรดแผลที่เดือนครั้งแรกเป็นมุม 45 องศากับลำต้น แล้วแกะเปลือกส่วนที่เดือนออก

3.2 เลือกตามกิ่งพันธุ์ที่กำลังผลิยอดออกมาเล็กน้อย แล้วเดือนแผ่นตาให้เป็นรูปโล่ มีความยาวเท่ารอยแผลบนต้นตอ ประกบแผ่นตามต้นตอให้เนื้อเยื่อเจริญสัมผัสกับต้นตอ

3.3 พันรอยแผลด้วยแถบพลาสติกจากด้านล่างขึ้นด้านบนให้แน่นเพื่อกันน้ำเข้า หลังจากนั้น 3-4 สัปดาห์สังเกตรอยแผล ถ้าเชื่อมสนิทกันดีและมีตาสีเขียวจึงแกะแถบพลาสติกออกระวังอย่าให้ตากระเทือนหรือซ้ำ

4. การตอนกิ่ง

นิยมขยายพันธุ์พืชที่ลอกเปลือกง่าย และอยู่ไม่สูง สามารถโน้มลงมาได้ มีขั้นตอนดังนี้

4.1 เตรียมวัสดุสำหรับตอน โดยนำขุยมะพร้าวมาร่อนแยกเอาเศษขนาดใหญ่ออกไปแช่น้ำ แล้วบีบน้ำออกให้หมด ใส่ขุยมะพร้าวลงในถุงพลาสติกขนาด 7×13 เซนติเมตร ประมาณ 2 ส่วน 3 ของถุง กดให้แน่น มัดปากถุงด้วยเชือกฟาง ซึ่งเรียกว่าถุงตอน

4.2 เลือกกิ่งที่ต้องการตอนขนาดเส้นผ่าศูนย์กลาง 0.8-1 เซนติเมตร กรีดบริเวณได้ข้อเป็นรอยแผล 2 รอย ให้แผลห่างกันเท่ากับความยาวเส้นรอบวงของกิ่งตอน ลอกเปลือกทิ้งใช้มีดขูดเนื้อเยื่อเจริญที่บริเวณรอยแผลทั้งสองออกให้หมด อย่าให้แผลซ้ำ

4.3 นำถุงตอนที่เตรียมไว้มาผ่ากลางตามยาว แล้วหุ้มรอบบริเวณที่ลอกเปลือกไว้ ใช้เชือกฟางมัดหัวท้ายถุงให้แน่น เพื่อให้ถุงติดกับกิ่งและป้องกันการระเหยของน้ำ สังเกตไอน้ำที่เกาะอยู่ในถุง ถ้ามีแสดงว่ายังมีความชื้นอยู่ แต่ถ้าไม่มีต้องเจาะถุง ให้น้ำเพิ่มพอชื้นไม่แฉะ จนกว่ารากจะออก

4.4 หลังจากนั้น 2-3 สัปดาห์ ตรวจสอบว่ามีรากเกิดขึ้นหรือไม่ ถ้าเกิดรากจำนวนมากแล้วจึงตัดกิ่งและแกะถุงตอนออก ระวังอย่าให้ขุยมะพร้าวหลุดหรือรากขาด นำไปปลูกลงกระถาง ในระยะแรกควรวางในที่ร่มรำไร เมื่อต้นตั้งตัวได้และผลิใบใหม่จึงนำออกมารับแสงแดด

5. การเพาะเมล็ด

สำหรับการเพาะเมล็ดในประเทศไทยนั้น มีผู้ปลูกเลี้ยงบางท่านสั่งเมล็ดพันธุ์หรือต้นกล้ามาจากต่างประเทศเพื่อทดลองเลี้ยง ซึ่งมีขั้นตอนดังนี้

5.1 เตรียมวัสดุเพาะ ซึ่งประกอบด้วยทรายและขี้เถ้าแกลบ หรือขุยมะพร้าวร่อน ในอัตรา 1:1 คลุกเคล้าให้เข้ากันและรดน้ำให้ชุ่ม กรูกระบะด้วยหนังสือพิมพ์ ใส่วัสดุเพาะที่เตรียมไว้ลงในกระบะ ประมาณ 3 ใน 4 ส่วนของกระบะ เกือบให้เรียบเสมอกัน

5.2 ใช้ไม้ทำแนวร่องให้ลึกประมาณ 0.5 เซนติเมตร, ตามแนวยาว ให้มีระยะห่างระหว่างแถว 3-4 เซนติเมตร หยอดเมล็ดชบาตามแนวร่องให้ห่างกัน 0.5-1 เซนติเมตร กลบดินลงให้เรียบเสมอกัน รดน้ำให้ชุ่ม

5.3 ครอบด้วยถุงพลาสติกเพื่อป้องกันการระเหยของน้ำ นำไปไว้ในที่ร่มรำไร

5.4 หลังจากนั้น 1-2 สัปดาห์ เมื่อเมล็ดงอกเป็นต้นกล้ามีใบจริง 2-4 ใบ จึงย้ายต้นกล้าปลูกลงถุงดำ

อย่างไรก็ตาม การขยายพันธุ์โดยใช้เมล็ดนั้นยังไม่ปฏิบัติกันมากนักเพราะมีขั้นตอนการปฏิบัติที่ค่อนข้างยุ่งยากและใช้เวลานานกว่าต้นจะเจริญเติบโตจนให้ดอกได้ นอกจากนี้ในบางพื้นที่ของประเทศไทยมีสภาพอากาศไม่เหมาะกับการติดผลของชบา (อดุชร ,2540)

โรค แมลง และสัตว์ศัตรูพืช

1. โรคที่เกิดจากเชื้อรา

มีกระบาดในช่วงฤดูฝนซึ่งมีความชื้นสูงพอเหมาะกับการเจริญเติบโตของเชื้อ

1.1 โรคใบจุด (Left Spots)

เชื้อสาเหตุ เกิดจากเชื้อราหลายชนิดคือ *Phyllosticta sp.*, *Alternaria sp.*, *Curvularia sp.*, *Cercospora sp.*

ลักษณะอาการ ใบที่อยู่ตอนล่าง ๆ เริ่มมีจุดสีน้ำตาล บางแผลมีขอบสีเหลือง ขนาดของแผลใหญ่มีเส้นผ่าศูนย์กลาง 0.5-1 เซนติเมตร จะมีแผลค่อนข้างกลม บางครั้งก็จะมีแผลรูปร่างไม่แน่นอน ตรงกลางแผลมีจุดเล็ก ๆ สีดำขึ้นกระจุกกระจาย สามารถมองเห็นด้วยแว่นขยาย ซึ่งเป็นที่สร้างสปอร์ของเชื้อราชนิดนี้ เวลาสปอร์แก่จะหลุดออกปลิวไปตามลมใบที่เป็นแผลจะแห้งติดเน่าอยู่บนต้น

การระบาด เชื้อราสร้างสปอร์ปลิวไปตามลม การปลูกพืชชิดกันมากเกินไปหรือมีพุ่มใบหนา มีอากาศถ่ายเทไม่สะดวกทำให้ความชื้นแถวโคนต้นสูง โรคจะระบาดมากการใส่ปุ๋ยที่มีไนโตรเจนสูงจะทำให้ติดเชื้อและระบาดได้อย่างรวดเร็ว

1.2 โรคโคนเน่า (Stem Canker)

เชื้อสาเหตุ	โรคโคนเน่า หรือแผลแคงเกอร์ในดิน สาเหตุเกิดจากเชื้อราในดินหลายชนิด คือ <i>Rhizoctonia sp.</i> , <i>Sclerotium sp.</i>
ลักษณะอาการ	ต้นที่เป็นโรคระบาดจะมีใบเหลือง เมื่อถอนต้นมาดูจะพบแผลสีน้ำตาลลึกบุ๋มลงไปต่ำกว่าระดับเค็มเล็กน้อยแถวโคนต้นระดับคอต้น ต้นที่มีแผลใหญ่รอบโคนต้นจะเหี่ยวตาย ถ้ามีแผลเล็กอาจจะมีชีวิตอยู่ได้แต่ไม่ สมบูรณ์
การระบาด	เชื้อแพร่ระบาดโดยการเคลื่อนย้ายหรือติดไปกับดินปลูก หรือเครื่องปลูกเชื้อราอยู่ในดินทั่วไป อาการเน่าจะหยุดแผลแห้งไม่ลุกลามต่อไปถ้าไม่ รดน้ำ หรือดินแห้งไม่เปียกแฉะ

1.3 โรคราสนิม

เชื้อสาเหตุ	เกิดจากเชื้อราหลายชนิด คือ <i>Puccinia sp.</i> , <i>Uraedo sp.</i>
ลักษณะอาการ	ใบพืชจะเป็นจุดวงกลม สีเหลืองขนาดเห็นได้ชัดเจน ขนาดวงแผลมีตั้งแต่ 1-3 มิลลิเมตร ไปจนถึงขนาด 1-2 เซนติเมตร ด้านท้องใบมีแผลเป็นตุ่มเล็ก ๆ สีดำ ขึ้นเป็นกลุ่มอยู่กลางเนื้อเยื่อที่เป็นสีเหลือง แผลที่เกิดมี ลักษณะพองนูนด้านท้องใบ ใบที่มีหลายแผลติดกันจะร่วงในเวลาต่อมา
การระบาด	เชื้อแพร่ระบาดโดยสปอร์ที่เกิดบนใบพืช จะปลิวไปตามลม

การป้องกันกำจัด

1. เมื่อมีอาการแพร่ระบาดของเชื้อรา เช่น โรคใบจุด โรครากเน่า และโคนต้นเน่า ควรฉีดพ่นสารป้องกันเชื้อรา เช่น ไดเท็มเอ็ม 45 (Dithane M 45) แมนโคเซป (Mancozep) หรือ เทอร์ราโซล (Terrazole) เป็นระยะตามอัตรากาไรที่ระบุไว้ในฉลาก
2. ควรฉีดพ่นยาบริเวณยอด ใต้ใบ และซอกใบ เพื่อป้องกันมดและเพลี้ยต่าง ๆ มาอยู่อาศัย

3. เมื่อมีการระบาดของเพลี้ยต่าง ๆ ควรกำจัดมดซึ่งเป็นพาหะก่อน ถ้าหากการระบาดของเพลี้ยเพียงเล็กน้อย อาจใช้มือเขี่ยหรือหยิบออก หรือฉีดพ่นน้ำบริเวณที่ระบาดให้เพลี้ยหลุดออกได้
4. หมั่นตกแต่งทรงพุ่มให้โปร่ง เพื่อไม่ให้เป็นที่หลบซ่อนของโรคและแมลงต่าง ๆ
5. เมื่อดินปลูกแน่น ระบายน้ำได้ไม่ดีควรเปลี่ยนดินใหม่ และไม่ควรรดน้ำมากเกินไปเพื่อป้องกันโรครากเน่าและโคนเน่า

2. โรคที่เกิดจากเชื้อไวรัส

เกิดจากการแพร่ของไวรัสที่ติดมากับชิ้นส่วนขยายพันธุ์ เครื่องมือการเกษตร และโดยวิธีกล เช่น การเสียดสีกันระหว่างต้นที่เป็นโรครกับต้นปกติจนเกิดบาดแผล สำหรับอาการที่เกิดจากไวรัสสามารถพบได้ทุกส่วนของต้นพืช มีลักษณะแตกต่างกันออกไป เช่น ทำให้เกิดใบด่าง ใบหรือดอกหงิกงอผิดปกติ ลำต้นเตี้ยแคระแกร็น ซึ่งปัจจุบันยังไม่พบสารเคมีที่ใช้กำจัดไวรัสได้ เมื่อแน่ใจว่าเป็นโรคที่เกิดจากเชื้อไวรัสจึงควรเผาทำลาย

2.1 โรคใบด่าง

เชื้อสาเหตุ เกิดจากเชื้อไวรัสมีชื่อว่า *Tabacco Mosaic Virus (TMV)*

ลักษณะอาการ ใบด่างสีเขียวอ่อนสลับสีเขียวแก่ หรือสีเหลืองสลับเขียวเป็นแท่ง ๆ

ไม่สม่ำเสมอทั่วใบ ใบมีขนาดเล็ก หงิกงอ ดอกมีสีไม่สม่ำเสมอ

การระบาด เชื้อไวรัสจะแพร่ระบาดโดยแมลงพวกปากดูด

การป้องกันกำจัด ให้ถอนต้นที่เป็นโรคเผาทำลายก่อนจะลุกลามไปยังต้นอื่น

3. แมลงศัตรูพืช

แมลงศัตรูพืชเป็นตัวทำให้ผลผลิตลดลง การเจริญเติบโตของพืชไม่สมบูรณ์เต็มที่หรือมีผลทำให้พืชชะงักการเจริญเติบโต จนกระทั่งพืชนั้นตายได้ แมลงบางชนิดเป็นแมลงที่ให้คุณประโยชน์ แมลงเหล่านี้จะกัดกินหรือดูดน้ำเลี้ยงจากแมลงศัตรูพืชเป็นอาหาร ทำให้แมลงศัตรูพืชลดจำนวนลงไปได้ แมลงบางชนิดยังเป็นพาหะนำเชื้อสาเหตุของโรคไปสู่พืชได้อีกด้วย ดังนั้นการศึกษานในเรื่องแมลงจะเป็นแนวทางในการป้องกันและกำจัดแมลงได้ผลดียิ่งขึ้น

สำหรับแมลงที่เป็นศัตรูชา แบ่งเป็น 2 กลุ่มตามลักษณะการทำลายดังนี้

3.1 แมลงปากกัด ได้แก่ หนอนระยะที่เป็นตัวอ่อนก่อนเป็นดักแด้ของตั๊กแตน และด้วงเต่าทองที่คอยกัดกินยอดใบ ตาดอก และดอกอ่อน

การป้องกันกำจัด ฝัดพ่นสารเคมี

- หนอนและด้งเตน ใช้สารพวก Endosulfan เช่น Endosan และสารพวก Carbary เช่น

Sevin 85

- ด้วงเต่าทอง ใช้สารพวก Chlorpyrifos เช่น Clorfos และสารพวก Diazinon เช่น

Diazinon

3.2 แมลงปากดูด ใต้แก่

เพลี้ยแป้ง เป็นแมลงศัตรูสำคัญที่สุดของชาว มีลำตัวอ่อนนุ่ม ปกคลุมด้วยผงสีขาวคล้ายแป้ง ยาวประมาณ 6 มิลลิเมตร มีมดเป็นพาหะในการเคลื่อนที่ เมื่อเพลี้ยแป้งดูดน้ำเลี้ยงจะทำให้บริเวณยอดใบ ตาดอกหงิกงอ จะขับถ่ายน้ำหวานออกมาเพื่อเป็นอาหารของมดและทำให้เกิดราเขม่าดำขึ้น ดังนั้นจึงควรกำจัดมดซึ่งเป็นพาหะเสียก่อน

ลักษณะโดยทั่วไป เพลี้ยแป้ง มีการขับสารออกมาหุ้มลำตัวเพื่อป้องกันภัยธรรมชาติ มีลักษณะคล้ายผงแป้ง ซึ่งไม่ค่อยเปียกน้ำผงแป้งจะหนาหุ้มตัวเพลี้ยและจะหนาขึ้นเมื่อแม่เพลี้ยวางไข่เมื่อไข่ฟักเป็นตัว ลูกเพลี้ยจะกระจายตัวออกไปแบบตัวใครตัวมัน เพื่อหาแหล่งอาหารที่เหมาะสม ส่วนใหญ่จะเป็นตามยอดอ่อน ใบอ่อน โคนใบอ่อน ใต้ใบ มีเพลี้ยบางชนิดที่ดูดน้ำเลี้ยงที่ราก (ชมรมพัฒนาไม้ดอกไม้ประดับ ,2537)

การระบาด มักระบาดเป็นฤดูกาล เพลี้ยแป้งมักจะระบาดรุนแรงในระยะที่พืชอ่อนแอหรือพักตัวเมื่อหมดหน้าฝน

การป้องกันกำจัด

1. ตัดส่วนที่ถูกเพลี้ยแป้งเกาะดูมาก ๆ เผาเป็นการกำจัดโดยตรง
2. ป้องกันมดซึ่งเป็นตัวการเคลื่อนย้ายเพลี้ยแป้งไปยังกิ่งอื่น
3. การใช้สารประเภทดูดซึม จะช่วยกำจัดได้ดีกว่าวิธีอื่น เช่น ยาไฮดริน ผสมน้ำในอัตรา 1-2 ช้อนโต๊ะต่อน้ำ 20 ลิตร ฉีดพ่นทุก 1-2 สัปดาห์

เพลี้ยอ่อน มีขนาดเล็กเท่ากับเข็ม สีเขียวอ่อนหรือสีเหลือง ปลายลำตัวมีหางเล็ก ๆ 3 อัน สำหรับขับถ่ายน้ำหวาน ตัวผู้มีปีก ส่วนตัวเมียไม่มีปีก สำหรับการทำลาย จะคอยดูดน้ำเลี้ยงในพืชทำให้ใบม้วนงอ บิดเบี้ยวผิดปกติ (อุทธร, 2540)

ลักษณะโดยทั่วไป ตัวป้อมปุกปุย มีขนยาวและก้านที่มีหนามแหลม 2 อันชี้ไปยังส่วนหลัง ตัวโตเต็มที่ 0.5-3 มิลลิเมตร เพลี้ยอ่อนที่ทำลายต้นไผ่ตัวโตกว่า ลำตัวสีเทา สีของลำตัวโดยทั่วไปมีหลายสี เช่น สีเหลืองอ่อน แดง น้ำตาล เขียว บางชนิดสีดำสนิม ขยายพันธุ์ได้ทั้งผสมและไม่ได้รับการผสม ทั้งมีปีกและไม่มีปีก ออกลูกเป็นตัวไม่ต้องวางไข่ก่อน

การระบาดของขยายพันธุ์ได้ตลอดปีแต่ในฤดูฝนจะตายง่ายมากเพียงแค่ถูกเม็ดฝนกระแทกก็จะหล่นจากต้นพืช ถ้าอากาศแล้งจัดเพลี้ยอ่อนจะขยายพันธุ์โดยไม่ต้องมีการผสม เพิ่มประชากรได้อย่างรวดเร็ว

การป้องกันกำจัด

1. ตัดส่วนที่มีเพลี้ยอ่อนมาก ๆ เผาทำลาย
2. พืชที่มีพืชตกค้างน้อย เช่น มาลาโรออน ผสมน้ำฉีดพ่นทุก 2 สัปดาห์
3. ควรป้องกันมดเหมือนกับเพลี้ยชนิดอื่น ๆ

แมลงหิวข้าว เป็นแมลงขนาดเล็ก ตัวเต็มวัยมีปีกสีขาว ดุน้ำเลี้ยงได้ไวอ่อน ทำให้ใบเป็นจุดสีเหลือง แผ่นใบมีวงงอ และใต้ใบมีผงสีขาวเกาะอยู่

การป้องกันกำจัด ฉีดพ่นด้วยสารเคมี กลุ่ม Deltamethrin เช่น Decis และสารกลุ่ม Endosulfan เช่น Endosan

4. ศัตรูพืช ได้แก่

4.1 หอยทากและทาก มีลำตัวอ่อนนุ่ม ออกหากินตอนกลางคืน ชอบอาศัยในพื้นที่มืดชื้นและ คอยกัดกินดอกและใบของชบาจนแห้วหรือหลุดไป

การป้องกันกำจัด ใช้สารออกฤทธิ์ในกลุ่ม Methiocarb มีชื่อทางการค้าว่า มีซุรอลไบท์ (Mesurol Bait) มีซุรอลสเปรย์ (Mesurol Spray) โรยปูนขาวรอบ ๆ บริเวณที่ปลูก หรือการใช้มือจับออกทิ้งไป

5. ลักษณะที่ผิดปกติทางกายภาพ เป็นความผิดปกติคล้ายกับการเกิดโรคแต่ไม่ติดต่อหรือระบาดไปยังต้นอื่น สาเหตุเกิดจากความไม่เหมาะสมของปัจจัยในการเจริญเติบโต เช่น การให้น้ำมากเกินไป การขาดธาตุอาหารที่จำเป็น การได้รับน้ำมากหรือน้อยเกินไป ดินเป็นกรดหรือด่างมากเกินไป ตำแหน่งทิศทางการปลูกที่ได้รับแดดมากหรือน้อยเกินไป เป็นต้น จึงเกิดอาการผิดปกติ เช่น

5.1 ตายอดหยุดการเจริญเติบโต มักเกิดกับชบาที่ปลูกช้อนมากกว่าชบาที่ปลูกเดียว เนื่องจากได้รับไนโตรเจนและน้ำมากเกินไป

5.2 ใบเหลือง มักเกิดกับพืชทุกชนิด รวมทั้งชบา ถ้าสภาพปลูกมีอากาศเย็นอย่างฉับพลัน มีการให้น้ำหรือน้ำหรือสารเคมีชนิดต่าง ๆ มากเกินไป อาจทำให้ต้นแสดงอาการใบเหลืองและชะงักการเจริญเติบโตได้

วิธีแก้ไข

1. ไม่ควรรดน้ำจะแฉะ ให้น้ำหรือใช้สารเคมีในปริมาณที่สูงเกินอัตราที่กำหนด

เอกสารนี้เป็นเอกสารที่สงวนไว้สำหรับการใช้งานเพื่อการศึกษาเท่านั้น ไม่อนุญาตให้นำไปใช้ประโยชน์ด้านการค้าไม่ว่ากรณีใดๆ ทั้งสิ้น อีกทั้งห้ามมิให้ตัดแปลงเนื้อหาข้อมูลอ้างอิงถึงเจ้าของเอกสารทุกครั้งที่มีการนำไปใช้

2. ควรเปลี่ยนดินปลูกในกระถางใหม่ หรือย้ายพื้นที่ปลูกไปยังบริเวณอื่นในบ้านเพื่อหาสภาพแวดล้อมที่เหมาะสมในด้านต่าง ๆ เช่น ความชื้นและแสงแดดที่เหมาะสม (ชมรมพัฒนาไม้ดอกไม้ประดับ ,2537)

ประโยชน์ของชบา

1. การจัดสวน

ใช้ปลูกเป็นรั้วแสดงอาณาเขตของบ้าน เนื่องจากมีทรงพุ่มค่อนข้างแน่นทึบ สามารถปลูกเป็นไม้พุ่มบังสายตาเพื่อความเป็นส่วนตัว หรือปลูกเป็นไม้ประดับแปลงให้สวยงามตลอดปี

2. ไม้กระถาง

สามารถปลูกเป็นไม้กระถาง ใช้ประดับอาคารหรือที่อยู่อาศัยขนาดเล็กที่มีพื้นที่พักผ่อนน้อย ตั้งในที่ที่มีแสงแดดอย่างเพียงพอ แล้วตัดแต่งรักษาทรงอยู่เสมอ

3. ไม้ดอกไม้ประดับแจกัน

โดยทั่วไปดอกชบาจะบานไม่ทนและเหี่ยวง่าย ยกเว้นดอกพุดตานและดอกชบาลูกผสมบางพันธุ์ที่มีกลีบดอกหนา สามารถนำมาปักแจกันได้ประมาณ 1-2 วัน โดยการตัดดอกไม้แต่เช้า แล้วเก็บไว้ในตู้เย็นไม่ให้ดอกโดนน้ำแล้วนำมาประดับโต๊ะอาหารในตอนเย็น จะช่วยให้ดอกบานได้นานขึ้น นิยมใช้ดอกพุดตานเพราะสามารถเปลี่ยนสีได้ตามช่วงอุณหภูมิที่แตกต่างกันของวัน

4. อาหาร

พืชในวงศ์เดียวกับชบาสามารถใช้ส่วนต่าง ๆ ในการทำอาหาร เช่น กระจีบบแดง (*Hibiscus sabdariffa*) สามารถนำกลีบเลี้ยงของผลมาต้มน้ำผลไม้หรือแยม ใบใช้ทำแกงต่าง ๆ เพื่อเพิ่มรสเปรี้ยวแทนมะนาว ผักอ่อนของกระจีบบเขียว (*Abelmoschus esculentus*) นำมาลวกรับประทานเป็นผักจิ้มน้ำพริกได้

5. อุตสาหกรรม

สามารถสกัดเอาส่วนที่เป็นเมือกเหนียวในลำต้นของชบาทำเป็นเครื่องสำอางค์และน้ำยาซักกรองเท้าได้ ชบาจึงมีชื่ออีกอย่างหนึ่งว่า “ดอกรองเท้า” (Shoe flower) นอกจากนี้ยังนำส่วนของลำต้นที่โตเต็มที่ของ *Hibiscus macrophyllus* มาทำเป็นของเล่นเด็ก

6. วิชาการโรค

รากของชบา (*Hibiscus rosasinensis*) มีสารเมือกที่ไ้ทาผิวเพื่อเพิ่มความชุ่มชื้น พอกแก้ม และการอักเสบของแผลภายนอกได้ หรือใช้เป็นยาระบายอ่อน ๆ หล่อลื่นลำไส้ เคลือบกระเพาะอาหารได้

ลำต้น นำมาต้มเป็นยาลดไข้ ยาขับประจำเดือน

ดอก นำมาคั้นเอาน้ำผสมน้ำมันมะกอกหมักผม ช่วยให้ผมมีสุขภาพดี

7. การประยุกต์ใช้ในเชิงวิทยาศาสตร์

ชบาที่มีดอกสีม่วง สามารถนำมาทำสีน้ำหรือนำมาย้อมกระดาษ (Bluish-purple-tint) ใช้เป็นกระดาษลิตมัสสำหรับทดสอบความเป็นกรดเป็นด่างได้ (อฤชร์ ,2540)



อุปกรณ์และวิธีการ

1. อุปกรณ์

- 1.1 อุปกรณ์การถ่ายภาพ
- 1.2 สมุดบันทึก
- 1.3 กระดาษพร้อมปากกา

2. วิธีการศึกษา

- 2.1 สำรวจพันธุ์ชาที่พบในเขตพื้นที่กรุงเทพมหานคร
- 2.2 ทำการศึกษา ลักษณะประจำพันธุ์ ถิ่นกำเนิด และการขยายพันธุ์
- 2.3 จัดจำแนกประเภท ชนิดและพันธุ์ชาที่ได้พบเห็น

3. สถานที่ทำการสำรวจและศึกษา

- 3.1 พื้นที่ในเขตกรุงเทพมหานคร

4. ข้อมูลที่ทำการศึกษา

- 4.1 ลักษณะประจำพันธุ์ของชา

5. ระยะเวลาที่ทำการศึกษา

- 1 สิงหาคม 2540 ถึง 28 กุมภาพันธ์ 2541

ผลการศึกษา

จากการสำรวจพันธุ์ชบาในกรุงเทพมหานคร พบว่ามีผู้นิยมปลูกอยู่ 4 สกุล ได้แก่ สกุล Hibiscus ซึ่งพบทั้งหมด 23 ชนิด สามารถจำแนกออกได้เป็น 2 ประเภท ได้แก่ สายพันธุ์ชบาพื้นบ้าน และสายพันธุ์ชบาลูกผสม ซึ่งสายพันธุ์ชบาลูกผสม แบ่งออกได้เป็น 3 กลุ่ม คือ สายพันธุ์ชบาลูกผสมกลีบดอกชั้นเดียว สายพันธุ์ชบาลูกผสมดอกกึ่งซ้อน และสายพันธุ์ชบาลูกผสมกลีบดอกซ้อน สกุล Abutilon พบทั้งหมด 1 ชนิดสกุล Malvaviscus พบทั้งหมด 2 ชนิด และสกุล Abelmoschus พบทั้งหมด 1 ชนิด ดังนี้

1. ชบาในสกุล Hibiscus

สายพันธุ์ชบาพื้นบ้าน

1.1 พุดตาน

ชื่อวิทยาศาสตร์	<i>Hibiscus mutabilis</i> L.
ชื่อสามัญ	Rose of Sharon , Cotton Rose Hibiscus Changeable Rose Mallow
ชื่ออื่น ๆ	ดอกสามสี , ดอกสามผิว (ภาคเหนือ)
ถิ่นกำเนิด	จีน
ลักษณะทั่วไป	ไม้พุ่มขนาดใหญ่ เมื่อเจริญเติบโตเต็มที่ สูง 3-5 เมตร ลำต้นและกิ่งมีขนสีเทาปกคลุม

ลักษณะประจำพันธุ์

ใบ เป็นใบเดี่ยว หรือหยักเว้า (lobed) เป็นแฉก 5-7 แฉก ขนาด 6-8×9-12 เซนติเมตร ปลายใบแหลม (acute) โคนใบรูปหัวใจ (cordate) ขอบใบหยักฟันเลื่อย (serrate) ไม่สม่ำเสมอ แผ่นใบมีขนปกคลุม ก้านใบยาว 6 - 8 เซนติเมตร

ดอก ออกเป็นช่อตามซอกใบและปลายกิ่ง มีทั้งกลีบดอกชั้นเดียว (single) และกลีบดอกซ้อน (double) เส้นผ่าศูนย์กลาง 8-12 เซนติเมตร กลีบดอกสามารถเปลี่ยนสีได้ตามอุณหภูมิ คือตอนเช้ามีสีขาว กลางวันเปลี่ยนเป็นสีชมพูอ่อน ตอนเย็นจะเปลี่ยนเป็นสีชมพูเข้ม แล้วร่วงไปในที่สุดยอดเกสรเพศเมียมีสีเหลือง ก้านดอกยาว 6-8 เซนติเมตร

การขยายพันธุ์ โดยวิธีตอนกิ่ง ปักชำและเพาะเมล็ด

เอกสารนี้เป็นเอกสารที่สงวนไว้สำหรับการใช้งานเพื่อการศึกษาเท่านั้น ไม่อนุญาตให้นำไปใช้ประโยชน์ด้านการค้า ไม่ว่ากรณีใดๆ ทั้งสิ้น อีกทั้งห้ามมิให้ตัดแปลงเนื้อหา และต้องอ้างอิงถึงเจ้าของเอกสารทุกครั้งที่มีการนำไปใช้

ห้องสมุดคณะเทคโนโลยีการเกษตร

สถาบันเทคโนโลยีพระจอมเกล้าฯ ลาดกระบัง

1.2 ขบาญี่ปุ่น

ชื่อวิทยาศาสตร์	<i>Hibiscus mischeutos L.</i>
ชื่อสามัญ	Rose Mallow , Swamp Rose Mallow
ถิ่นกำเนิด	ทวีปยุโรป อเมริกาใต้ และเอเชีย
ลักษณะทั่วไป	ไม้พุ่มล้มลุก อายุหลายปี เมื่อเจริญเติบโตเต็มที่สูง 1-2.50 เมตร
ลักษณะประจำพันธุ์	
ใบ	รูปหัวใจ (cordate) หรือรูปหอก (lanceolate) ขนาด 11-13×14-16 เซนติเมตร ปลายใบแหลม (acute) โคนใบมน (obtuse) หรือรูปหัวใจ (cordate) ขอบใบจักฟันเลื่อยตื้น (serrulate) แผ่นใบบาง มีขนปกคลุม ก้านใบยาว 3-5 เซนติเมตร
ดอก	เป็นดอกเดี่ยว ออกดอกตามปลายกิ่ง มีกลีบดอกชั้นเดียว (single) เมื่อบานเต็มที่กลีบดอกจะแผ่บานออกในแนวระนาบ และซ้อนเกยกันเล็กน้อย เส้นผ่าศูนย์กลาง 20-30 เซนติเมตร กลีบดอกมี 5 สี คือ สีแดง สี ชมพูเข้ม สีชมพูอ่อน สีขาวอมชมพู และสีขาว กลีบดอกมีเส้นเป็นลอน ยาว ปลายกลีบตัดตรง โคนกลีบสีแดง ก้านดอกยาว 5-6 เซนติเมตร
การขยายพันธุ์	โดยวิธีเมล็ด

1.3 พุระหง

ชื่อวิทยาศาสตร์	<i>Hibiscus schizopetalus</i> (Mast.) Hook.f.
ชื่อสามัญ	Fringed Hibiscus , Coral Hibiscus , Japanese Lantern , Spider Gumamela
ชื่ออื่น ๆ	พุเรือหงส์ , หางหงส์
ถิ่นกำเนิด	แอฟริกาตะวันออก เคนยา แทนซาเนีย และตอนเหนือของโมซัมบิก
ลักษณะทั่วไป	ไม้พุ่ม เมื่อเจริญเติบโตเต็มที่สูง 2-3 เมตร แตกกิ่งก้านได้ดี
ลักษณะประจำพันธุ์	
ใบ	เป็นใบเดี่ยว รูปไข่ (ovate) ขนาด 4×6.5 เซนติเมตร ปลายใบแหลม (acute) โคนใบมน (obtuse) ขอบใบจักฟันเลื่อยห่าง (serate) แผ่นใบบางสีเขียวเป็นมัน ก้านใบยาว 2-3 เซนติเมตร
ดอก	ดอกเดี่ยวออกดอกตามซอกใบ และปลายกิ่ง มีกลีบดอกชั้นเดียวแผ่โค้งไปด้านหลัง เส้นผ่าศูนย์กลาง 7-8 เซนติเมตร กลีบดอกสีแดง ขอบกลีบหยักเว้าลึก ดอกห้อยลงเหมือนโคมไฟ หลอดเกสรเพศผู้ยาว ยอดเกสรเพศเมียสีแดง ก้านดอกยาว 4-8 เซนติเมตร
การขยายพันธุ์	โดยวิธีปักชำ และตอนกิ่ง

1.4 ชบาจีน

ชื่อวิทยาศาสตร์	<i>Hibiscus syriacus L.</i>
ชื่อสามัญ	Althea Rose , Syriacus Rose , Shrubby Althea
ถิ่นกำเนิด	พบได้ทั่วไปในเขตอบอุ่น แถบใต้และเอเชียตะวันออกเฉียงใต้
ลักษณะทั่วไป	เป็นไม้พุ่ม ลำต้นตั้งชูเหมือนกิ่งกระโดง เมื่อโตเต็มที่สูงประมาณ 1-3 เมตร
ลักษณะประจำพันธุ์	
ใบ	เป็นใบเดี่ยวรูปไข่ (ovate) หรือเว้าเป็นพู 3 พู (lobed) ขนาด 4-6×7-9 เซนติเมตร ปลายใบแหลม (acute) โคนใบมน (obtuse) ขอบใบจักฟันเลื่อยห่าง (serrate) แผ่นใบมีขนปกคลุมทั่วใบ ก้านใบสั้นติดลำต้น
ดอก	เป็นดอกเดี่ยว เกิดตามซอกใบ มีกลีบชั้นเดียว (single) ดอกกึ่งซ้อน (semi-single) และดอกซ้อน (double) เส้นผ่าศูนย์กลาง 8-10 เซนติเมตร มีหลายสี ตั้งแต่สีขาวจนถึงสีม่วงเข้ม บางทีดอกอาจมีสีชมพู ที่โคนกลีบ ก้านดอกสั้นติดลำต้น
การขยายพันธุ์	โดยปักชำกิ่งแก่ ควรทำในฤดูหนาวจะมีเปอร์เซ็นต์ความรอดสูง

1.5 ชบาจิ๋ว

ชื่อวิทยาศาสตร์	<i>Hibiscus hirtus</i> L.
ชื่อสามัญ	-
ถิ่นกำเนิด	มาเลเซีย และอินเดีย
ลักษณะทั่วไป	ไม้พุ่มล้มลุกขนาดเล็ก เมื่อเจริญเติบโตเต็มที่สูง 2-3 เมตร ลำต้นแตกกิ่งก้านและแขนงรอบต้น
ลักษณะประจำพันธุ์	
ใบ	ใบอ่อนรูปไข่ (ovate) เมื่อใบโตเต็มที่เป็นพู่ 3 พู ปลายใบแหลม (acute) ขนาด 3-5×5-7 เซนติเมตร แผ่นใบบาง มีขนนุ่มปกคลุมทั่วใบ ก้านใบยาว 1-2 เซนติเมตร
ดอก	เป็นดอกเดี่ยว มีกลีบดอกชั้นเดียว (single) เส้นผ่าศูนย์กลาง 2-3 เซนติเมตร กลีบดอกรูปไข่กลับหัวขนาดเล็ก สีชมพูอมส้ม ยอดเกสรเพศเมียสีแดง ก้านดอกยาว 2-3 เซนติเมตร
การขยายพันธุ์	โดยวิธีเพาะเมล็ด

1.6 ชบา

ชื่อวิทยาศาสตร์	<i>Hibiscus rosa-sinensis</i> L.
ชื่อสามัญ	Chinese Hibiscus , Hawaiian Hibiscus , China Rose , Shoe Black
ชื่ออื่น ๆ	ชูบบา , แดงใหม่
ถิ่นกำเนิด	เขตร้อนแถบเอเชีย
ลักษณะทั่วไป	ไม้พุ่มขนาดกลาง เมื่อเจริญเติบโตเต็มที่สูง 2.50-5 เมตร ลำต้นเป็น ไม้เนื้ออ่อน เปลือกเหนียว มีเมือกสีน้ำตาล
ลักษณะประจำพันธุ์	
ใบ	เป็นใบเดี่ยว รูปไข่ถึงรูปหอก (ovate-lanceolate) ขนาด 5-9×7-12 เซนติเมตร ปลายใบแหลม (acute) โคนใบมน (obtuse) ขอบใบ เรียบถึงจักฟันเลื่อย (serrate) แผ่นใบบาง สีเขียวเข้ม ก้านใบยาว 2-4 เซนติเมตร
ดอก	เป็นดอกเดี่ยว มีกลีบชั้นเดียว (single) ถึง ดอกซ้อน (double) เส้นผ่า ศูนย์กลาง 7-15 เซนติเมตร กลีบดอกสีแดง ขอบกลีบหยักเป็นคลื่น ยอดเกสรเพศเมียสีแดง ก้านดอกยาว 4-7 เซนติเมตร
การขยายพันธุ์	โดยวิธีปักชำ เสียบกิ่ง ตอนกิ่งและติดตา

ชบาชนิดนี้ในต่างประเทศ เช่น ฮาวาย ออสเตรเลีย และเยอรมันนี่ เป็นต้น มีการผสมเกสรทำให้เกิดชบาลูกผสมที่มีลักษณะ ขนาด และสีสันของดอกแตกต่างกันไป เมื่อมีการนำเข้ามาปลูกในไทยก็เรียกกันว่า ชบาฮาวายหรือชบาเยอรมันบ้าง ซึ่งนอกจากนี้ จะมีความสวยงามแตกต่างกันแล้วยังมีบางพันธุ์ที่มีใบสวยงาม เช่น *H.rosa-sinensis* L.CV.Coopen



1.7 ขบาใบค้าง

ชื่อวิทยาศาสตร์	<i>Hibiscus rosa-sinensis</i> L.CV.Coopen
ชื่อสามัญ	-
ชื่ออื่น ๆ	ขบาสามลี
ถิ่นกำเนิด	เขตร้อนทวีปเอเชีย
ลักษณะทั่วไป	มีการเจริญเติบโตทั่วไปคล้ายขบา (<i>H.rosa-sinensis</i>) ที่พบทั่วไปแตกต่างกันที่มีใบสีเขียว และมีลายด่างสีขาว แดง และชมพู เกิดขึ้นบนใบด้วยดอกมีสีแดง ลักษณะใกล้เคียงกัน
ลักษณะประจำพันธุ์	
ใบ	เป็นใบเดี่ยวรูปไข่ถึงรูปหอก (ovate-lanceolate) ขนาด 5-9×7-12 เซนติเมตร ปลายใบแหลม (acute) โคนใบมน (obtuse) ขอบใบเรียบ (entire) ถึงจักฟันเลื่อย (serrate) แผ่นใบบาง สีเขียวและมีลายด่าง สีขาว แดง และชมพู ก้านใบยาว 2-4 เซนติเมตร
ดอก	เป็นดอกเดี่ยว เส้นผ่าศูนย์กลาง 7-15 เซนติเมตร กลีบดอกสีแดง ขอบกลีบหยักเป็นคลื่น ยอดเกสรเพศเมียสีแดง ก้านดอกยาว 4-7 เซนติเมตร
การขยายพันธุ์	โดยวิธีปักชำ เสียบกิ่ง และติดตา

ภาพที่ 1 ตัวแทนขบาสายพันธุ์พื้นบ้าน ขบา *Hibiscus rose-sinesis* L.CV.Copperi แสดงลักษณะถึง

ที่ติดดอก ใบ และส่วนประกอบของดอก

1.1 กิ่งที่ติดดอก

1.2 ใบ

1.3 ดอกตูม

1.4 ดอกบาน

1.5 เกสรตัวผู้และเกสรตัวเมีย

1.6 รังไข่

1.7 กลีบดอก

1.8 วงกลีบเลี้ยง

1.9 ริวประดับ

1.10 เกสรตัวผู้

1.11 เกสรตัวเมีย



เอกสารนี้เป็นเอกสารที่สงวนไว้สำหรับการใช้งานเพื่อการศึกษาเท่านั้น ไม่อนุญาตให้นำไปใช้ประโยชน์ด้านการค้า
ไม่ว่ากรณีใดๆ ทั้งสิ้น อีกทั้งห้ามมิให้ตัดแปลงเนื้อหา และต้องอ้างอิงถึงเจ้าของเอกสารทุกครั้งที่มีการนำไปใช้



เอกสารนี้เป็นเอกสารที่สงวนไว้สำหรับการใช้งานเพื่อการศึกษาเท่านั้น ไม่อนุญาตให้นำไปใช้ประโยชน์ด้านการค้า
 ไม่ว่ากรณีใดๆ ทั้งสิ้น อีกทั้งห้ามมิให้ตัดแปลงเนื้อหา และต้องอ้างอิงถึงเจ้าของเอกสารทุกครั้งที่มีการนำไปใช้

ภาพที่ 2 ตัวแทนขบาศายพันธุ์พื้นบ้าน พุดตาน *Hibiscus mutabilis* L. แสดงลักษณะกิ่ง
ที่ติดดอก ใบ และส่วนประกอบของดอก

- 2.1 กิ่งที่ติดดอก
- 2.2 ใบ
- 2.3 ดอกตูม
- 2.4 เกสรผู้เกสรตัวเมีย
- 2.5 รังไข่
- 2.6 กลีบดอก
- 2.7 วงกลีบเลี้ยง
- 2.8 รังไข่ประดับ
- 2.9 เกสรตัวผู้
- 2.10 เกสรตัวเมีย



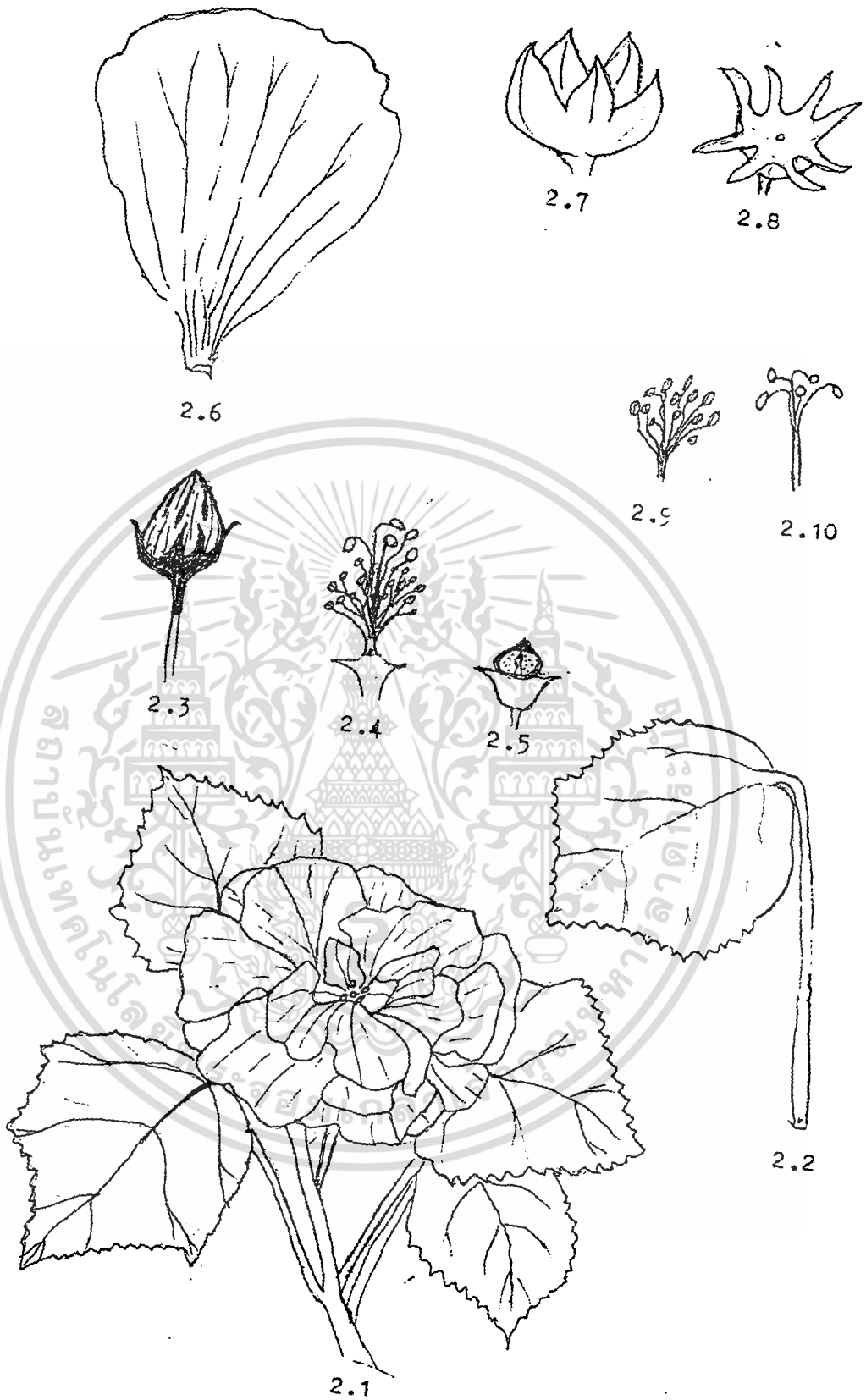

เอกสารนี้เป็นเอกสารที่สงวนไว้สำหรับการใช้งานเพื่อการศึกษาเท่านั้น ไม่อนุญาตให้นำไปใช้ประโยชน์ด้านการค้า
ไม่ว่ากรณีใดๆ ทั้งสิ้น อีกทั้งห้ามมิให้ตัดแปลงเนื้อหา และต้องอ้างอิงถึงเจ้าของเอกสารทุกครั้งที่มีการนำไปใช้

ภาพที่ 3 แสดงลักษณะชบาสายพันธุ์พื้นบ้าน

- 3.1 พุดตาน *Hibiscus mutabilis* L.
- 3.2 ชบาญี่ปุ่น *Hibiscus moscheutos* L.
- 3.3 พู่ระหง *Hibiscus Schizopetalus* (Mast.) Hook.f
- 3.4 ชบาจีน *Hibiscus Syriacus* L.
- 3.5 ชบาจิว *Hibiscus hirtus* L.
- 3.6 ชบา *Hibiscus vosa - sinensis* L.
- 3.7 ชบาใบคาง *Hibiscus rose-sinensis* L.LV. Looperi

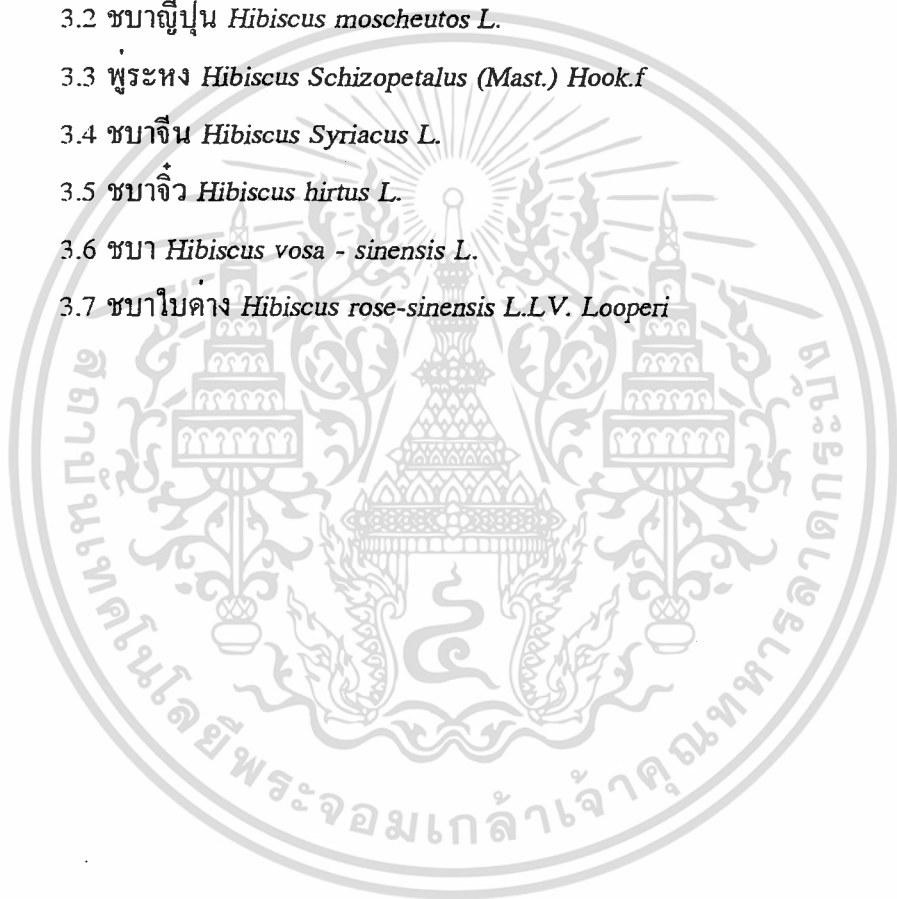



3.1 พุดตาน *Hibiscus mutabilis* L.



3.2 ขบาญี่ปุ่น *Hibiscus moscheutos* L.



เอกสารนี้เป็นเอกสารที่สงวนไว้สำหรับการใช้งานเพื่อการศึกษาค้นคว้าเท่านั้น เมื่อนำไปใช้ประโยชน์ด้านการค้า
 3.3 พู่ระหง *Hibiscus Schizopetalus* (Mast.) Hook.f.
 ไม่ว่าจะกรณีใดๆ ทั้งสิ้น อีกทั้งห้ามมิให้ตัดแปลงเนื้อหา และต้องอ้างอิงถึงเจ้าของเอกสารทุกครั้งที่มีการนำไปใช้



3.4 ซบจัน *Hibiscus Syriacus L.*



3.5 ซบจิว *Hibiscus hirtus L.*



3.6 ซบอ *Hibiscus rosa-sinensis L.*

เอกสารนี้เป็นเอกสารที่สงวนไว้สำหรับการใช้งานเพื่อการศึกษาเท่านั้น ไม่อนุญาตให้นำไปใช้ประโยชน์ด้านการค้า
ไม่ว่ากรณีใดๆ ทั้งสิ้น อีกทั้งห้ามมิให้ตัดแปลงเนื้อหา และต้องอ้างอิงถึงเจ้าของเอกสารทุกครั้งที่มีการนำไปใช้



3.7 ชบาใบด่าง *Hibiscus rose-sinensis* L.L.V. Looperi

เอกสารนี้เป็นเอกสารที่สงวนไว้สำหรับการใช้งานเพื่อการศึกษาเท่านั้น ไม่อนุญาตให้นำไปใช้ประโยชน์ด้านการค้า
ไม่ว่ากรณีใดๆ ทั้งสิ้น อีกทั้งห้ามมิให้ตัดแปลงเนื้อหา และต้องอ้างอิงถึงเจ้าของเอกสารทุกครั้งที่มีการนำไปใช้

สายพันธุ์ชบาถูกผสม

สายพันธุ์ชบาถูกผสมกลีบดอกชั้นเดียว

1.8 5th Dimemsion (ฟิฟธ์ ไดเมนชัน)

ชื่อวิทยาศาสตร์	- <i>Hibiscus Hybrid</i>
ชื่อสามัญ	-
ชื่ออื่น ๆ	-
ถิ่นกำเนิด	-
ลักษณะทั่วไป	เป็นไม้พุ่มเมื่อเจริญเติบโตเต็มที่สูง 2-3 เมตร ลำต้นแตกกิ่งก้านได้ดี
ลักษณะประจำพันธุ์	
ใบ	รูปกลมถึงสามเหลี่ยม (orbicular-deltoid) ขนาด 4-6×5-7 เซนติเมตร ปลายใบมน (obtus) ขอบใบจักฟันเลื่อยถี่ (serreutate) และตั้ง
ดอก	รูปแผ่นแบน เส้นผ่าศูนย์กลาง 11-12 เซนติเมตร กลีบดอกเรียงแบบวงล้อ (cartwheel overlap single) มีหลายสีในดอกเดียวกัน โคนกลีบ
สีแดง	เลือดหมู ถัดออกมาสีม่วง สีเหลือง และสีส้ม เส้นกลีบดอกสีม่วงอ่อนขอบกลีบค่อนข้างเรียบ ยอดเกสรเพศเมียสีส้ม
การขยายพันธุ์	โดยวิธีปักชำ ตัดตาและต่อกิ่ง

1.9 Claire Mc.leod (แคลร์แมคเล็ด)

ชื่อวิทยาศาสตร์	- <i>Hibiscus Hybrid</i>
ชื่อสามัญ	-
ชื่ออื่น ๆ	-
ถิ่นกำเนิด	-
ลักษณะทั่วไป	ไม้พุ่มขนาดกลาง โตเต็มที่สูง 2.50-3 เมตร ก้านใบมีสีเขียว
ลักษณะประจำพันธุ์	
ใบ	รูปหัวใจ (cordate) ขนาด 3-6×4-7 เซนติเมตร ปลายใบมน (obtusate) ขอบใบหยักซี่ฟันตื้น (serreutate) และเกือบถึงเรียบ แผ่นใบขุ่นและห่อเป็นรูปช้อน (spathulate)
ดอก	รูปถ้วยถึงรูปแผ่แบน เส้นผ่าศูนย์กลาง 13-14 เซนติเมตร กลีบดอกเรียงแบบปกติ ดอกมีสีแดงจุดประขาว โคนกลีบสีแดง ขอบกลีบบิดเป็นคลื่น ขอบเกสรเพศเมียสีแดง
การขยายพันธุ์	โดยวิธีเสียบกิ่ง ตัดตาและ ปักชำ

1.10 All Aglow (อออลอะโกลว์)

ชื่อวิทยาศาสตร์	- <i>Hibiscus Hybrid</i>
ชื่อสามัญ	-
ชื่ออื่น ๆ	-
ถิ่นกำเนิด	-
ลักษณะทั่วไป	เป็นไม้พุ่มขนาดกลาง เมื่อเจริญเติบโตเต็มที่สูง 2-3 เมตร ลำต้นแตกกิ่งก้านได้ดี
ลักษณะประจำพันธุ์	
ใบ	รูปกลม (orbicular) ขนาด 4-5 X 7-9 เซนติเมตร ปลายใบมน (obtuse) ขอบใบหยักซี่ฟันเลื่อย (serrate) สม่ำเสมอ แผ่นใบหนาสีเขียวเข้ม ขนและห่อตัวเป็นรูปช้อน
ดอก	รูปแผ่แบน เส้นผ่าศูนย์กลาง 14-15 เซนติเมตร กลีบดอกเรียงแบบปกติมีสีส้มอมแดง ประจุดสีเหลือง เป็นบริเวณกว้าง โคนกลีบสีม่วงอ่อน ขอบกลีบปิดเป็นคลื่นทั้งกลีบ ยอดเกสรเพศเมียสีส้มอมแดง
การขยายพันธุ์	โดยวิธีปักชำ เสียบกิ่ง และตอนกิ่ง

1.11 Royal Bonnet Court (รอยัลบอนเนตคอร์ต)

ชื่อวิทยาศาสตร์	- <i>Hibiscus Hybrid</i>
ชื่อสามัญ	-
ชื่ออื่น ๆ	-
ถิ่นกำเนิด	-
ลักษณะทั่วไป	เป็นไม้พุ่มเมื่อเจริญเติบโตเต็มที่สูง 2-3 เมตร ลักษณะทรงพุ่มแน่นมีใบหนา แตกแขนงรอบลำต้น
ลักษณะประจำพันธุ์	
ใบ	รูปหัวใจ (cordate) ขนาด ขนาด 4-11 × 5-13 เซนติเมตร ปลายใบมน (obtuse) ขอบใบหยักซี่ฟัน (dentate) แผ่นใบขุ่นและห่อขึ้นเป็นรูปช้อน (spathulate)
ดอก	รูปแตรแบน เส้นผ่าศูนย์กลาง 16-17 เซนติเมตร กลีบดอกเรียงแบบวงล้อ ขอบกลีบดอกสีเหลืองบิดเป็นคลื่น ขอบเกสรเพศเมียมีสีเหลือง (cartweel overlap single)
การขยายพันธุ์	โดยวิธีปักชำ ตอนกิ่งและเสียบกิ่ง

1.12 El Capitolio Sport (เอลแคปิโตลิโอสปอร์ต)

ชื่อวิทยาศาสตร์	- <i>Hibiscus Hybrid</i>
ชื่อสามัญ	-
ชื่ออื่น ๆ	-
ถิ่นกำเนิด	-
ลักษณะทั่วไป	เป็นไม้พุ่มเมื่อเจริญเติบโตเต็มที่สูง 2-3 เมตร ลักษณะทรงพุ่มโปร่ง ก้านใบมีสีแดง
ลักษณะประจำพันธุ์	
ใบ	รูปไข่ ขนาด 2-5 × 4-8 เซนติเมตร ปลายใบแหลม (scute) ขอบใบจักแบบฟันเลื่อย (serrate) แผ่นใบบางสีเขียวอ่อนก้านใบสีแดง
ดอก	เส้นผ่าศูนย์กลาง 7-8 เซนติเมตร กลีบดอกจัดเรียงแบบ crested single คล้ายพันธุ์ capitolio ต่างกันที่มีกลีบดอกสีส้มอมเหลือง ถัดออกมาเป็นสีชมพู ยอดเกสรเพศเมียสีแดง
การขยายพันธุ์	โดยวิธีตอนกิ่ง ตัดชำ ปักชำ และเสียบกิ่ง

1.13 Phllis Memullen (ฟิลลิสแมกมัลเลน)

ชื่อวิทยาศาสตร์	- <i>Hibiscus Hybrid</i>
ชื่อสามัญ	-
ชื่ออื่น ๆ	-
ถิ่นกำเนิด	-
ลักษณะทั่วไป	เป็นไม้พุ่มเมื่อเจริญเติบโตเต็มที่สูง 2-3 เมตร ลักษณะทรงพุ่มโปร่ง
ลักษณะประจำพันธุ์	
ใบ	รูปสามเหลี่ยม ขนาด 3-5 X 4-6 เซนติเมตร โคนใบป้าน (obtuse) ขอบ ใบหยักซี่ฟัน (dentate) แผ่นใบสีเขียวเข้มเป็นมัน
ดอก	รูปแผ่นแบน เส้นผ่าศูนย์กลาง 12-14 เซนติเมตร กลีบดอกเรียงแบบปกติ มีสีส้ม โคนกลีบดอกสีชมพู เส้นกลีบดอกสีขาวขอบกลีบยื่น เป็นคลื่นละเอียดทั้งกลีบ ยอดเกสรเพศเมียสีเหลือง
การขยายพันธุ์	โดยวิธีตอนกิ่ง ปักชำและติดตา

1.14 Agnes Galt (แอกเนสกอลท์)

ชื่อวิทยาศาสตร์	- <i>Hibiscus Hybrid</i>
ชื่อสามัญ	-
ชื่ออื่น ๆ	-
ถิ่นกำเนิด	-
ลักษณะทั่วไป	เป็นไม้พุ่มเจริญเติบโตเต็มที่สูง 2-3 เมตร ทรงพุ่มโปร่ง
ลักษณะประจำพันธุ์	
ใบ	รูปหัวใจ ขนาด 3-5 x 5-7 เซนติเมตร ปลายใบแหลม (acute) ขอบ
ใบจัก	ฟันเลื่อย (serrate) แผ่นใบสีเขียวเข้มและห่อจั่นเป็นรูปช้อน
ดอก	รูปแผ่นแบน เส้นผ่าศูนย์กลาง 9-10 เซนติเมตรกลีบดอกเรียงแบบปกติ มี สีชมพู โคนกลีบสีชมพูเข้ม ขอบกลีบบิดเป็นคลื่น เล็กน้อย ยอดเกสรเพศเมียสีแดง
การขยายพันธุ์	โดยวิธีปักชำ เสียบกิ่งตอนกิ่งและติดตา

เอกสารนี้เป็นเอกสารที่สงวนไว้สำหรับการใช้งานเพื่อการศึกษาเท่านั้น ไม่อนุญาตให้นำไปใช้ประโยชน์ด้านการค้า
ไม่ว่ากรณีใดๆ ทั้งสิ้น อีกทั้งห้ามมิให้ตัดแปลงเนื้อหา และต้องอ้างอิงถึงเจ้าของเอกสารทุกครั้งที่มีการนำไปใช้

ภาพที่ 4 ตัวแทนขบาศายพันธุ์ลูกผสมกลีบดอกชั้นเดียว พีพีธโดแมนชั้น 5th Dimension แสดง

ลักษณะกิ่งที่ติดดอก ใบ และส่วนประกอบของดอก

4.1 กิ่งที่ติดดอก

4.2 ใบ

4.3 ดอกตูม

4.4 เกสรตัวผู้และเกสรตัวเมีย

4.5 รังไข่

4.6 กลีบดอก

4.7 วงกลีบเลี้ยง

4.8 รีวประดับ

4.9 เกสรตัวผู้

4.10 เกสรตัวเมีย





เอกสารนี้เป็นเอกสารที่สงวนไว้สำหรับการใช้งานเพื่อการศึกษาเท่านั้น ไม่อนุญาตให้นำไปใช้ประโยชน์ด้านการค้า
ไม่ว่ากรณีใดๆ ทั้งสิ้น อีกทั้งห้ามมิให้ตัดแปลงเนื้อหา และต้องอ้างอิงถึงเจ้าของเอกสารทุกครั้งที่มีการนำไปใช้

ภาพที่ 5 แสดงลักษณะชบาสายพันธุ์ลูกผสมกลีบดอกชั้นเดียว

- 5.1 ฟิฟธ์ไดเมนชัน 5th Dimension
- 5.2 แคลร์แมคเล็ด Claire Mcleod
- 5.3 ออลอะไกลว์ All Aglow
- 5.4 รอร์บอนเนตคอร์ต Royal Bounet Court
- 5.5 เอลแคปีโตลีโอสปอร์ต El Capitolio Sport
- 5.6 ฟิลลิสแมคมัลเลน phyllis McMullen
- 5.7 แอกเนสอลท์ Agnes Galt



เอกสารนี้เป็นเอกสารที่สงวนไว้สำหรับการใช้งานเพื่อการศึกษาเท่านั้น ไม่อนุญาตให้นำไปใช้ประโยชน์ด้านการค้า
ไม่ว่ากรณีใดๆ ทั้งสิ้น อีกทั้งห้ามมิให้ตัดแปลงเนื้อหา และต้องอ้างอิงถึงเจ้าของเอกสารทุกครั้งที่มีการนำไปใช้

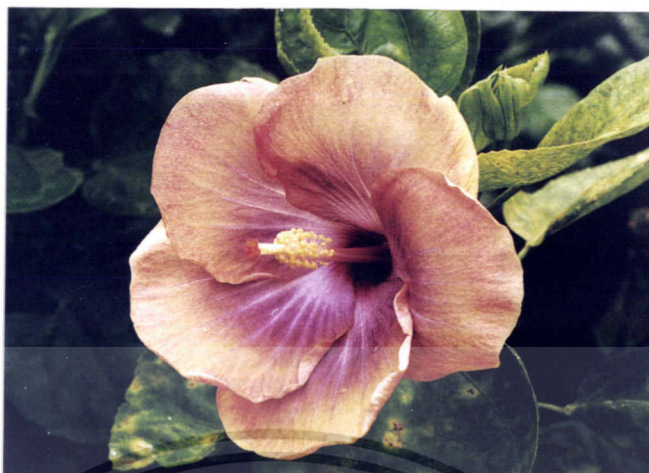

5.1 พืชโคเมนชั้น 5th Dimension

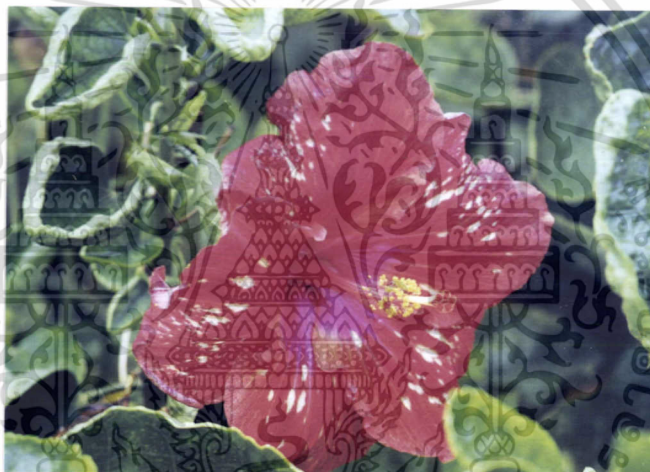

5.2 แคลร์แมกเล็ค Claire Mcleod

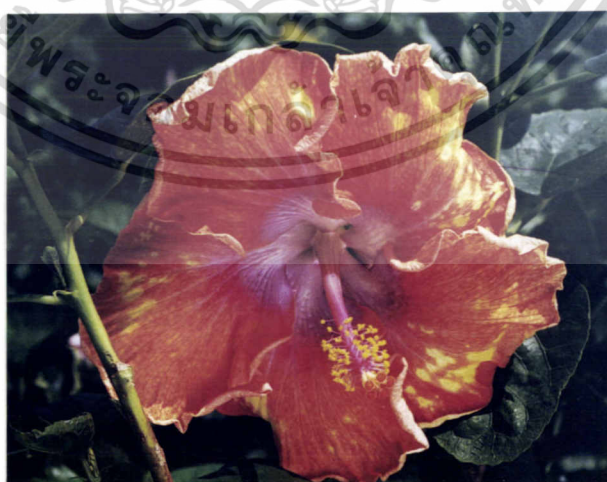

5.3 ออดอะไ่ลัว All Aglow

เอกสารนี้เป็นเอกสารที่สงวนไว้สำหรับการใช้งานเพื่อการศึกษาเท่านั้น ไม่อนุญาตให้นำไปใช้ประโยชน์ด้านการค้า
ไม่ว่ากรณีใดๆ ทั้งสิ้น อีกทั้งห้ามมิให้ตัดแปลงเนื้อหา และต้องอ้างอิงถึงเจ้าของเอกสารทุกครั้งที่มีการนำไปใช้

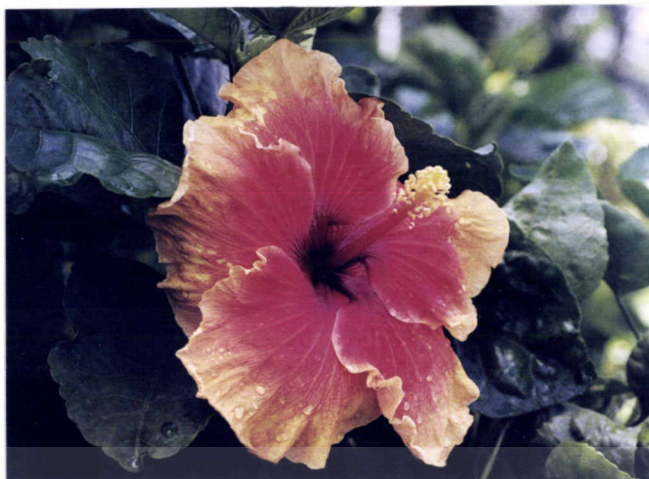

5.4 รอร์ลบอนเนตคอร์ต Royal Bounet Court

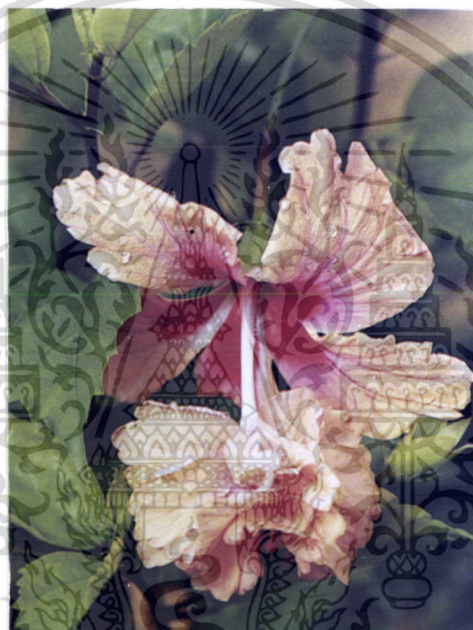

5.5 เอลเคปีโตลีโอสปอร์ต El Capitolio Sport



5.6 ฟิลลิสแมคมัลเลน phyllis McMullen

เอกสารนี้เป็นเอกสารที่สงวนไว้สำหรับการใช้งานเพื่อการศึกษาเท่านั้น ไม่อนุญาตให้นำไปใช้ประโยชน์ด้านการค้า
ไม่ว่ากรณีใดๆ ทั้งสิ้น อีกทั้งห้ามมิให้ตัดแปลงเนื้อหา และต้องอ้างอิงถึงเจ้าของเอกสารทุกครั้งที่มีการนำไปใช้

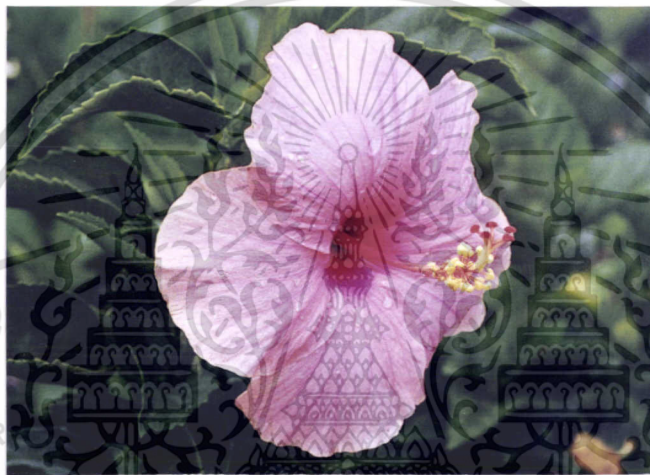

5.7 แอคนีสลอสท์ Agnes Galt

เอกสารนี้เป็นเอกสารที่สงวนไว้สำหรับการใช้งานเพื่อการศึกษาเท่านั้น ไม่อนุญาตให้นำไปใช้ประโยชน์ด้านการค้า
ไม่ว่ากรณีใดๆ ทั้งสิ้น อีกทั้งห้ามมิให้ตัดแปลงเนื้อหา และต้องอ้างอิงถึงเจ้าของเอกสารทุกครั้งที่มีการนำไปใช้

สายพันธุ์ชบาลูกผสมดอกกึ่งซ้อน

1.15 Butterscotch	Sundae (ปัตเตอร์สก็อตช์ซันเด)
ชื่อวิทยาศาสตร์	<i>Hibiscus hybrid</i>
ชื่อสามัญ	-
ชื่ออื่นๆ	-
ถิ่นกำเนิด	-
ลักษณะทั่วไป	ไม้พุ่มเมื่อเจริญเติบโตเต็มที่สูง 1.50 - 3 เมตร ใบสีเขียวเข้ม แฉกกิ่งก้านได้ดี
ลักษณะประจำพันธุ์	
ใบ	รูปไข่ (ovate) ขนาด 3-7 x 4-9 เซนติเมตร ปลายใบแหลม (acute) โคนใบมน (obtuse) ขอบใบจักฟันเลื่อย (serrate) แผ่นใบสีเขียวเป็นมันและห่อขึ้นเป็นรูปซ้อน
ดอก	เส้นผ่าศูนย์กลาง 14-15 เซนติเมตร กลีบดอกซ้อนกันหลวมๆ มีสีน้ำตาลอมส้ม โคนกลีบสีชมพูขอบกลีบสีแดงบิดขึ้นเป็นลอน
การขยายพันธุ์	โดยวิธีปักชำ ตอนกิ่ง เสียบกิ่ง และติดตา

1.16 Dua (ดูอา)

ชื่อวิทยาศาสตร์	- <i>Hibiscus hybrid</i>
ชื่อสามัญ	-
ชื่ออื่น ๆ	-
ถิ่นกำเนิด	-
ลักษณะทั่วไป	ไม้พุ่มขนาดกลางเจริญเติบโตเต็มที่สูง 2-3 เมตร ลำต้นแตกกิ่งก้านได้ดี
ลักษณะประจำพันธุ์	
ใบ	รูปไข่ (ovate) ขนาด 3-5 × 5-7 เซนติเมตรปลายใบแหลม (scute) โคนใบมน (obtuse) ขอบใบจักฟันเลื่อย (serrate) สนิมสอแผ่นใบสีเขียวเป็นมัน
ดอก	เส้นผ่าศูนย์กลาง 14-15 เซนติเมตร กลีบดอก ชั้นนอก แผ่นแบน ชั้นในดอกซ้อนกันเป็นกระจุก มีสีขาวครีม ขอบกลีบดอกค่อนข้างเรียบ
การขยายพันธุ์	โดยวิธีปักชำ ตอนกิ่ง ตัดตาและเสียบกิ่ง



1.17 Elephant Ear (เอลิแฟนท์เอียร์)

ชื่อวิทยาศาสตร์	- <i>Hibiscus hybrid</i>
ชื่อสามัญ	-
ชื่ออื่น ๆ	-
ถิ่นกำเนิด	-
ลักษณะทั่วไป	- ไม้พุ่มขนาดกลางเจริญเติบโตเต็มที่สูง 1.50 - 2.50 เมตร
ลักษณะประจำพันธุ์	
ใบ	รูปไข่ (ovate) ขนาด 3-5 × 5-7 เซนติเมตร ปลายใบแหลม (acute) โคนใบมน (obtuse) ขอบใบจักฟันเลื่อย (serrate) สม่ำเสมอ แผ่นใบสีเขียวเป็นมัน
ดอก	เส้นผ่าศูนย์กลาง 14-15 เซนติเมตร กลีบดอกชั้นนอกแผ่แบน ชั้นในซ้อนกันเป็นกระจุกมีสีขาวครีม ขอบกลีบดอกค่อนข้างเรียบ
การขยายพันธุ์	โดยวิธีปักชำ ตอนกิ่ง เสียบกิ่ง และติดตา

1.18 Lady Adele (เลดี้อาดัล)

ชื่อวิทยาศาสตร์	- <i>Hybiscus hybrid</i>
ชื่อสามัญ	-
ชื่ออื่น ๆ	-
ถิ่นกำเนิด	-
ลักษณะทั่วไป	ไม้พุ่มเจริญเติบโตเต็มที่ 1.50 -2.50 เมตร ทรงพุ่มแผ่กว้าง
ลักษณะประจำพันธุ์	
ใบ	รูปสามเหลี่ยม (deltoid) ขนาด 4-6 X 6-8 เซนติเมตรปลายใบค่อนข้างแหลม ขอบใบหยักซี่ฟัน (dentate)
ดอก	เส้นผ่าศูนย์กลาง 13-14 เซนติเมตร กลีบดอกจัดเรียงกันแบบ crested semi - double ดอกมีสีม่วง โคนกลีบแดงเล็กน้อยขอบกลีบมีสีชมพูเป็นคลื่นเล็กน้อย
การขยายพันธุ์	โดยวิธีปักชำ เสียบกิ่ง และ ตัดตา

1.19 Linda Newsome (ลินคานิวซัม)

ชื่อวิทยาศาสตร์	- <i>Hybiscus hybrid</i>
ชื่อสามัญ	-
ชื่ออื่น ๆ	-
ถิ่นกำเนิด	-
ลักษณะทั่วไป	เป็นไม้พุ่มขนาดกลางเจริญเติบโตเต็มที่สูง 2-3 เมตร ลักษณะใบขนาดใหญ่ ทรงพุ่มโปร่ง
ลักษณะประจำพันธุ์	
ใบ	รูปสามเหลี่ยม (deltoid) ขนาด 4 คู่ 6 - 5 × 7 เซนติเมตรปลายใบค่อนข้างแหลม โคนใบป้าน (obtuse) แผ่นใบสีเขียวเข้มหนาและมัน
ดอก	เส้นผ่าศูนย์กลาง 10 - 11 เซนติเมตร กลีบดอกซ้อนกันแบบหลวม ๆ มีสีส้ม ขอบเกสรเพศเมียสีเหลือง
การขยายพันธุ์	โดยชำตอนกิ่ง เสี่ยงกิ่ง และ ปักชำ

ภาพที่ 6 ตัวแทนชบาสายพันธุ์ลูกผสมดอกกึ่งซ้อน บัตเตอร์สก็อตชั้นเค Butterscotch Sundae
แสดงลักษณะกิ่งที่ติดดอก ใบ และส่วนประกอบของดอก

- 6.1 กิ่งที่ติดดอก
- 6.2 ใบ
- 6.3 ดอกตูม
- 6.4 ดอกบาน
- 6.5 เกสรตัวผู้และเกสรตัวเมีย
- 6.6 รังไข่
- 6.7 กลีบดอกชั้นใน
- 6.8 กลีบดอกชั้นนอก
- 6.9 วงกลีบเลี้ยง
- 6.10 รี้วประดับ
- 6.11 เกสรตัวผู้
- 6.12 เกสรตัวเมีย



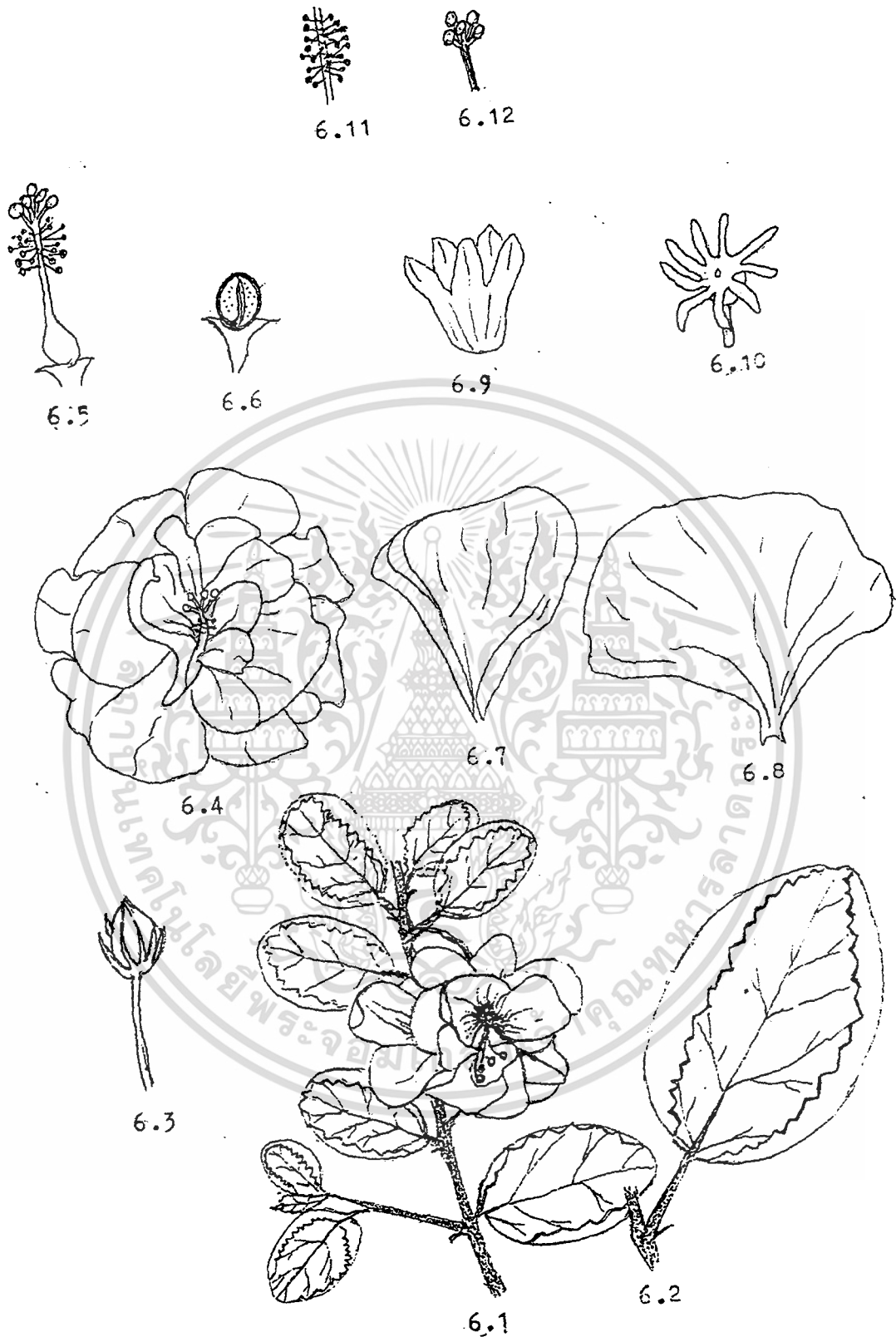

เอกสารนี้เป็นเอกสารที่สงวนไว้สำหรับการใช้งานเพื่อการศึกษาเท่านั้น ไม่อนุญาตให้นำไปใช้ประโยชน์ด้านการค้า
 ไม่ว่ากรณีใดๆ ทั้งสิ้น อีกทั้งห้ามมิให้ตัดแปลงเนื้อหา และต้องอ้างอิงถึงเจ้าของเอกสารทุกครั้งที่มีการนำไปใช้

ภาพที่ 7 แสดงลักษณะสายพันธุ์ชาลูกผสมดอกกิ่งซ้อน

7.1 บัตเตอร์สก็อตช์ซันเด้ Butterscotch Sundae

7.2 ดูอา Dua

7.3 เอลิแฟนท์เอียร์ Elephant Ear

7.4 เลดี้อาดิล Lady Adele

7.5 ลินดานิวซัม Linda Newsome



เอกสารนี้เป็นเอกสารที่สงวนไว้สำหรับการใช้งานเพื่อการศึกษาเท่านั้น ไม่อนุญาตให้นำไปใช้ประโยชน์ด้านการค้า
ไม่ว่ากรณีใดๆ ทั้งสิ้น อีกทั้งห้ามมิให้ตัดแปลงเนื้อหา และต้องอ้างอิงถึงเจ้าของเอกสารทุกครั้งที่มีการนำไปใช้



7.1 บัตเตอร์สก็อตซันเดอ Butterscotch Sundae



7.2 ดอก Dua



7.3 เอลิแฟนท์เอียร์ Elephant Ear

เอกสารนี้เป็นเอกสารที่สงวนไว้สำหรับการใช้งานเพื่อการศึกษาเท่านั้น ไม่อนุญาตให้นำไปใช้ประโยชน์ด้านการค้า
ไม่ว่ากรณีใดๆ ทั้งสิ้น อีกทั้งห้ามมิให้ตัดแปลงเนื้อหา และต้องอ้างอิงถึงเจ้าของเอกสารทุกครั้งที่มีการนำไปใช้



7.4 เสด็จอาดีล Lady Adele



7.5 ลินคานิวซัม Linda Newsome

เอกสารนี้เป็นเอกสารที่สงวนไว้สำหรับการใช้งานเพื่อการศึกษาเท่านั้น ไม่อนุญาตให้นำไปใช้ประโยชน์ด้านการค้า
ไม่ว่ากรณีใดๆ ทั้งสิ้น อีกทั้งห้ามมิให้ตัดแปลงเนื้อหา และต้องอ้างอิงถึงเจ้าของเอกสารทุกครั้งที่มีการนำไปใช้

สายพันธุ์ชบาลูกผสมกลีบดอกซ้อน

1.20 Atheline (อะทีไลท์)

ชื่อวิทยาศาสตร์	- <i>Hibiscus hybrid</i>
ชื่อสามัญ	-
ชื่ออื่น ๆ	-
ถิ่นกำเนิด	-
ลักษณะทั่วไป	เป็นไม้พุ่มเจริญเติบโตเต็มที่สูง 2-3 เมตร ทรงพุ่มโปร่ง
ลักษณะประจำพันธุ์	
ใบ	รูปกลม (orbicular) ขนาด 4-7 X 4-8 เซนติเมตรรอบใบหยักหรือไม้ สามเหลี่ยม แผ่นใบขนและห่อขึ้นเป็นรูปซ้อน
ดอก	เส้นผ่าศูนย์กลาง 12-13 เซนติเมตร กลีบดอกจัดเรียงแบบ Double มี สีชมพู ขอบกลีบบิดเป็นคลื่นเล็กน้อย ยอดเกสรเพศเมียสีแดง
การขยายพันธุ์	โดยวิธีปักชำ ตอนกิ่ง เสียบกิ่ง และติดตา

1.21 Coloring Book (คัลเลอร์ริงบุ๊ก)

ชื่อวิทยาศาสตร์	- <i>Hibiscus hybrid</i>
ชื่อสามัญ	-
ชื่ออื่น ๆ	-
ถิ่นกำเนิด	-
ลักษณะทั่วไป	เป็นไม้พุ่มเจริญเติบโตเต็มที่สูง 2-2.50 เมตร แผ่นใบบางแตกกิ่งก้านได้ดี

ลักษณะประจำพันธุ์

ใบ	รูปไข่ (ovate) ขนาด 5-7 X 7-5 เซนติเมตร ปลายใบแหลม (acute) โคนใบมน (obtuse) ขอบใบจักฟันเลื่อยตื้น (serrate)
ดอก	เส้นผ่าศูนย์กลาง 13-14 เซนติเมตรกลีบดอกจัดเรียงแบบ double มีสีส้มอมชมพู โคนกลีบสีแดงเข้มขอบกลีบสีเหลือง ปิดเป็นคลื่น เกสรเพศผู้ แยกเป็นกระจุก แทรกตามกลีบดอก
การขยายพันธุ์	โดยวิธีปักชำ ตอนกิ่ง เสียบยอด และตัดตา

1.22 Minkie (มิงกี้)

ชื่อวิทยาศาสตร์	- <i>Hibiscus hybrid</i>
ชื่อสามัญ	-
ชื่ออื่น ๆ	-
ถิ่นกำเนิด	-
ลักษณะทั่วไป	เป็นไม้พุ่มขนาดกลางเจริญเติบโตเต็มที่สูง 1.50 - 3 เมตร ลำต้นแตกกิ่งก้านได้ดี
ลักษณะประจำพันธุ์	
ใบ	รูปสามเหลี่ยม (deltoid) ขนาด 5-7 X 6-8 เซนติเมตร ปลายใบแหลม (acute) ขอบใบจักฟันเลื่อยถี่ (serrulate) แผ่นใบหนาสีเขียวเข้ม
ดอก	เส้นผ่าศูนย์กลาง 14-15 เซนติเมตร กลีบดอกจัดเรียงแบบ Full Double ดอกมีสีน้ำตาลอมส้ม ขอบกลีบสีแดงอมม่วง บิดเวียนคลื่น
การขยายพันธุ์	โดยวิธีตอนกิ่ง เสียบกิ่งและติดตา

1.23 Mrs. George Davis (มิสจอร์เจวิส)

ชื่อวิทยาศาสตร์	- <i>Hibiscus hybrid</i>
ชื่อสามัญ	-
ชื่ออื่น ๆ	-
ถิ่นกำเนิด	-
ลักษณะทั่วไป	เป็นไม้พุ่มเจริญเติบโตเต็มที่สูง 2-3 เมตร ลักษณะลำต้นตั้งตรงแตกกิ่งก้านสาขาน้อยก้านใบสีแดง
ลักษณะประจำพันธุ์	
ใบ	รูปไข่ (ovate) ขนาด 3-5 × 5-8 เซนติเมตร ปลายใบแหลม (acute) โคนใบมน (obtuse) ขอบใบจักฟันเลื่อย (serrate) แผ่นใบสีเขียวเข้ม เป็นมันก้านใบสีแดงเลือดหมู
ดอก	เส้นผ่าศูนย์กลาง 9-11 เซนติเมตร กลีบดอกจัดเรียงแบบ Full double มีสีชมพูเข้ม ขอบกลีบบิดเป็นคลื่น
การขยายพันธุ์	โดยวิธีปักชำ ตอนกิ่ง เสียบกิ่ง และติดตา

ภาพที่ 8 ตัวแทนชบาสายพันธุ์ลูกผสมกลีบดอกซ้อน อะทีไลท์ Atheline แสดงลักษณะกิ่งที่ติด

ดอก ใบ และ ส่วนประกอบของดอก

8.1 กิ่งที่ติดดอก

8.2 ใบ

8.3 ดอกตูม

8.4 ดอกบาน

8.5 เกสรตัวผู้และเกสรตัวเมีย

8.6 รังไข่

8.7 กลีบดอกชั้นใน

8.8 กลีบดอกชั้นนอก

8.9 วงกลีบเลี้ยง

8.10 รังไข่ประดับ

8.11 เกสรตัวผู้

8.12 เกสรตัวเมีย



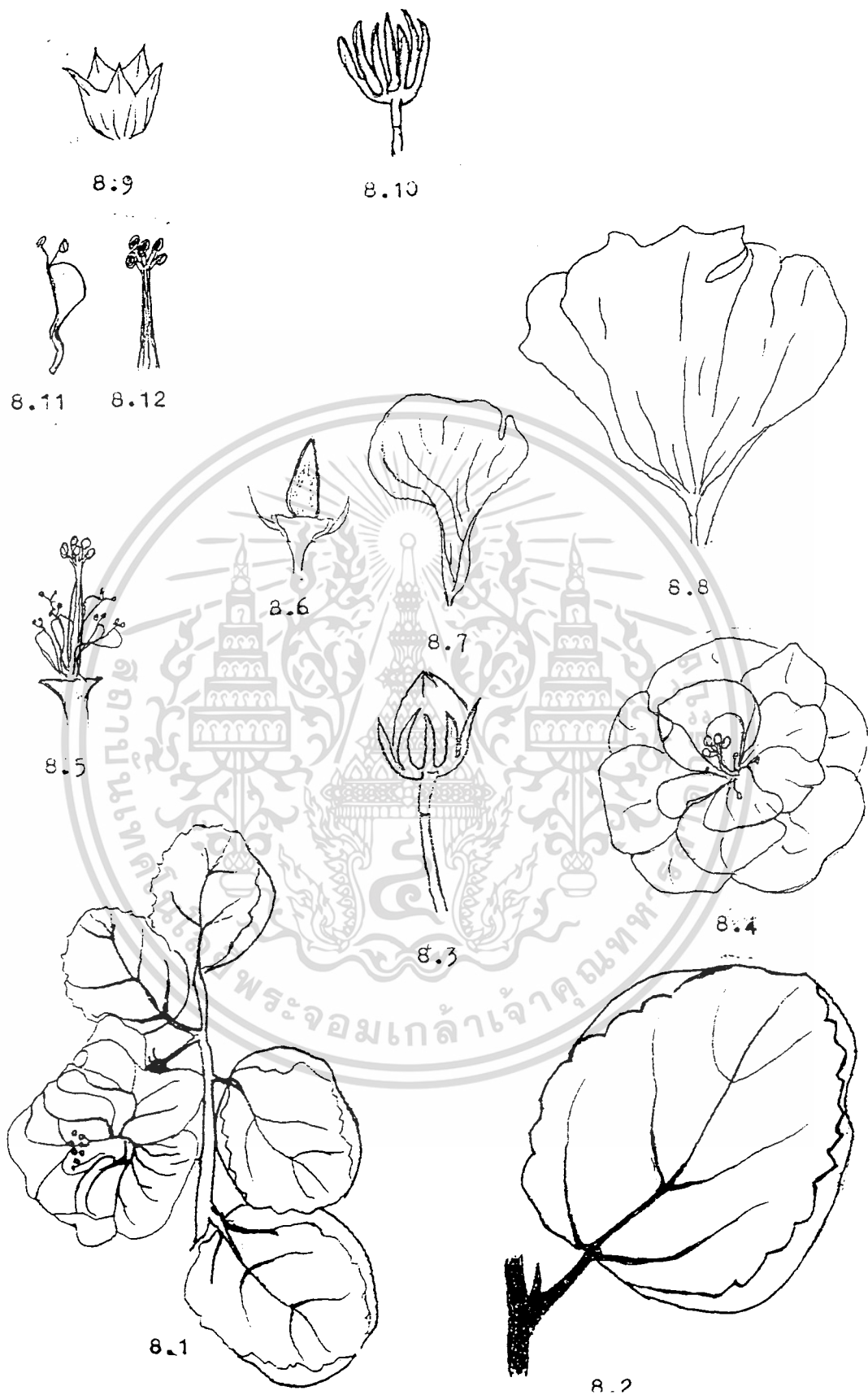

เอกสารนี้เป็นเอกสารที่สงวนไว้สำหรับการใช้งานเพื่อการศึกษาเท่านั้น ไม่อนุญาตให้นำไปใช้ประโยชน์ด้านการค้า
ไม่ว่ากรณีใดๆ ทั้งสิ้น อีกทั้งห้ามมิให้ดัดแปลงเนื้อหา และต้องอ้างอิงถึงเจ้าของเอกสารทุกครั้งที่มีการนำไปใช้

ภาพที่ ๑ แสดงลักษณะสายพันธุ์ชาลูกผสมกลีบดอกซ้อน

9.1 อะทีไลท์ Atheline

9.2 คัลเลอร์บุ๊ก Coloving Book

9.3 มิงกี้ Minkie

9.4 มิสจิสจอร์เดวิส Mis. George Davis



เอกสารนี้เป็นเอกสารที่สงวนไว้สำหรับการใช้งานเพื่อการศึกษาเท่านั้น ไม่อนุญาตให้นำไปใช้ประโยชน์ด้านการค้า
ไม่ว่ากรณีใดๆ ทั้งสิ้น อีกทั้งห้ามมิให้ตัดแปลงเนื้อหา และต้องอ้างอิงถึงเจ้าของเอกสารทุกครั้งที่มีการนำไปใช้

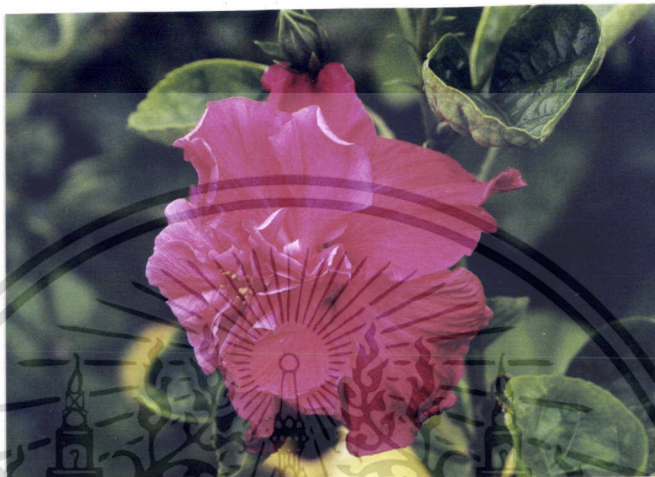

9.1 อะทีไลท์ Atheline



9.2 คัลเลอร์บุ๊ก Coloving Book

เอกสารนี้เป็นเอกสารที่สงวนไว้สำหรับการใช้งานเพื่อการศึกษาเท่านั้น ไม่อนุญาตให้นำไปใช้ประโยชน์ด้านการค้า
ไม่ว่ากรณีใดๆ ทั้งสิ้น อีกทั้งห้ามมิให้ตัดแปลงเนื้อหา และต้องอ้างอิงถึงเจ้าของเอกสารทุกครั้งที่มีการนำไปใช้



9.3 มิงกี้ Minkie



9.4 มิสซิดจอร์เจวิส Mis. George Davis

เอกสารนี้เป็นเอกสารที่สงวนไว้สำหรับการใช้งานเพื่อการศึกษาเท่านั้น ไม่อนุญาตให้นำไปใช้ประโยชน์ด้านการค้า
ไม่ว่ากรณีใดๆ ทั้งสิ้น อีกทั้งห้ามมิให้ตัดแปลงเนื้อหา และต้องอ้างอิงถึงเจ้าของเอกสารทุกครั้งที่มีการนำไปใช้

2. ชบาใน สกุล *Abutilon*

มีลักษณะที่แตกต่างกับในสกุล *Hibiscus* คือ กลีบประดับ (*epicalyx*) จะหายไปยอดเกสรเพศเมียมี 5 อัน หรือมากกว่านั้นเป็นต้น

2.1 อะบูทิลอน

ชื่อวิทยาศาสตร์	<i>Abutilon hybrid</i>
ชื่อสามัญ	Abutilon, Flowering Maple, Paslour Maple, Indian Malow
ชื่ออื่น ๆ	ชบากรม, Dwarf Chinese Lantern
ถิ่นกำเนิด	เขตร้อนถึงเขตกึ่งร้อน
ลักษณะทั่วไป	ไม้พุ่มขึ้นต้นขนาดเล็ก อายุหลายปี เมื่อเจริญเติบโตเต็มที่สูง 2-5 เมตรลำต้นและกิ่งก้านมีสีแดงเลือดหมู
ลักษณะทั่วไปประจำพันธุ์	
ใบ	เป็นใบเดี่ยวรูปหัวใจ (<i>cordate</i>) หรือเป็นแฉก 3-5 แฉก ขนาด 3-10 × 5-13 เซนติเมตร ปลายใบแหลม (<i>acute</i>) ขอบใบจักฟันเลื่อย (<i>serrate</i>) แผ่นใบบาง มีขนปกคลุมทั่วไป ก้านใบยาว 7-10 เซนติเมตร
ดอก	เป็นดอกเดี่ยว ออกตามปลายยอดและปลายกิ่งมีกลีบดอกชั้นเดียว รูปถ้วยคว่ำ เส้นผ่าศูนย์กลาง 3-4 เซนติเมตร กลีบดอกหลายสี เช่น สีส้ม สีเหลือง และสีแดง โคนกลีบสีแดงเลือดหมู และอาจมีเส้นกลีบดอกสีแดงอมชมพู ยอดเกสรเพศเมียสีส้ม ก้านดอกยาว 10-12 เซนติเมตร
การขยายพันธุ์	โดยวิธีใช้เมล็ด บักชำกิ่ง

ภาพที่ 10 ขนาในสกุล *Abutilon* ลูกผสมอะลูทิลอน *Abutilon hybrid* แสดงลักษณะกิ่งที่ติดดอก

ใบและส่วนประกอบของดอก

10.1 กิ่งที่ติดดอก

10.2 ใบ

10.3 ดอกตูม

10.4 ดอกบาน

10.5 เกสรตัวผู้และเกสรตัวเมีย

10.6 รังไข่

10.7 กลีบดอก

10.8 วงกลีบเลี้ยง

10.9 รังไข่ประดับ

10.10 เกสรตัวผู้

10.11 เกสรตัวเมีย





10.8



10.9



10.10



10.11



10.4



10.3



10.5



10.6



10.1

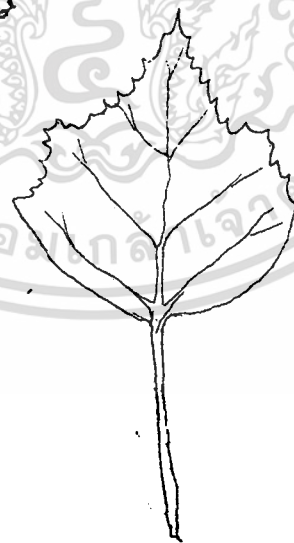

10.2



10.7

เอกสารนี้เป็นเอกสารที่สงวนไว้สำหรับการใช้งานเพื่อการศึกษาเท่านั้น ไม่อนุญาตให้นำไปใช้ประโยชน์ด้านการค้า
ไม่ว่ากรณีใดๆ ทั้งสิ้น อีกทั้งห้ามมิให้ตัดแปลงเนื้อหา และต้องอ้างอิงถึงเจ้าของเอกสารทุกครั้งที่มีการนำไปใช้



ภาพที่ 11 แสดงลักษณะทรงต้นของลูกผสมอะบูทิลอน Abutilon hybrid

เอกสารนี้เป็นเอกสารที่สงวนไว้สำหรับการใช้งานเพื่อการศึกษาเท่านั้น ไม่อนุญาตให้นำไปใช้ประโยชน์ด้านการค้า
ไม่ว่ากรณีใดๆ ทั้งสิ้น อีกทั้งห้ามมิให้ตัดแปลงเนื้อหา และต้องอ้างอิงถึงเจ้าของเอกสารทุกครั้งที่มีการนำไปใช้

4. ขบาในสกุล Malvaviscus

มีลักษณะที่แตกต่างจากพืชสกุล Hibiscus คือ เมื่อดอกบานกลีบดอกจะไม่แผ่บานออกเต็มที่ และก้านชุกเสรเพศเมียมีจำนวนสองเท่าของห้องรังไข่เป็นต้น

3.1 ขบารม

ชื่อวิทยาศาสตร์	<i>Malvaviscus arboreus</i> Cav. Var. <i>drummondii</i> (Torr. & A. Gray) Schery.
ชื่อสามัญ	Turk's Cap, Sleeping Hibiscus, Wax Mallow
ชื่ออื่น ๆ	ขบาหลอด, ขบาหนู
ถิ่นกำเนิด	เม็กซิโก และอเมริกา
ลักษณะทั่วไป	ไม้พุ่มขนาดกลาง เมื่อเจริญเติบโตเต็มที่สูงประมาณ 2-3 เมตร แตกกิ่งก้านได้ดี
ลักษณะประจำพันธุ์	
ใบ	เป็นใบเดี่ยวรูปไข่ (ovate) หรือหยักเป็นแฉกตื้นๆ (parted) ขนาด 5-7 × 10-13 เซนติเมตร ปลายใบแหลม (acute) โคนใบมน (obtuse) ขอบใบจักฟันเลื่อยถี่ (serrulate) ใตใบมีขนนุ่มปกคลุม ก้านใบยาว 8.0 - 1 เซนติเมตร
ดอก	เป็นดอกเดี่ยว ออกตามซอกใบและปลายกิ่ง มีกลีบดอกชั้นเดียว (single) ซ้อนเกยกันเป็นรูปหลอด (tubular) ห้อยลง เมื่อดอกบาน ปลายกลีบคลี่ออกมาเล็กน้อยเหมือนร่มที่กำลังหุบ เส้นผ่าศูนย์กลาง 1-2 เซนติเมตร ยาว 5-6 เซนติเมตร กลีบดอกสีแดงหรือสีชมพูอ่อน ยอดเกสรเพศเมียสีแดง 10 อัน โผล่ออกมานอกดอก ก้านดอกยาว 4-6 เซนติเมตร
การขยายพันธุ์	โดยวิธีปักชำกิ่งและตอนกิ่ง

เอกสารนี้เป็นเอกสารที่สงวนไว้สำหรับการใช้งานเพื่อการศึกษาเท่านั้น ไม่อนุญาตให้นำไปใช้ประโยชน์ด้านการค้า ไม่ว่ากรณีใดๆ ทั้งสิ้น อีกทั้งห้ามมิให้ตัดแปลงเนื้อหา และต้องอ้างอิงถึงเจ้าของเอกสารทุกครั้งที่มีการนำไปใช้

3.2 ชบารมเล็ก

ชื่อวิทยาศาสตร์	<i>Malvaviscus arboreus</i> Cav. Var. <i>mexicanus</i> Schldl.
ชื่อสามัญ	Turk's Cap, Sleeping Hibiscus, Wax Mallow
ชื่ออื่นๆ	ชบาหลอดเล็ก, ชบาหนูเล็ก
ถิ่นกำเนิด	ตั้งแต่เม็กซิโกถึงโคลัมเบีย
ลักษณะทั่วไป	ไม้พุ่มขนาดกลาง แผ่กิ่งก้านดี เมื่อเจริญเติบโตเต็มที่สูง 2-3 เมตร
ลักษณะประจำพันธุ์	
ใบ	เป็นใบเดี่ยวรูปไข่ (ovate) หรือห้กเป็น 3 แฉก ขนาด 3-5 × 4-6 เซนติเมตร ปลายใบแหลม (acute) ขอบใบจักฟันเลื่อย (Serrate) แผ่นใบสีเขียวเข้ม มีขนนุ่มปกคลุมทั่วไป ก้านใบยาว 0.5-1 เซนติเมตร
ดอก	เป็นดอกเดี่ยว ออกตามซอกใบและปลายกิ่ง มีกลีบดอกชั้นเดียว ซ่อนเกยกันเป็นหลอดขนาดเล็ก เส้นผ่าศูนย์กลาง 1-1.5 เซนติเมตร ยาว 2-3 เซนติเมตร กลีบดอกสีแดงคล้ายชบารม แต่ดอกชูตั้งขึ้น ยอดเกสรเพศเมีย สีแดง ก้านดอกยาว 1-1.5 เซนติเมตร
การขยายพันธุ์	โดยวิธีปักชำกิ่งและตอนกิ่ง

ภาพที่ 12 ชบาในสกุล *Malvaviscus* ชบากรม *Malvaviscus arboreus .var. drummondii*

(Torr.&A.gray) Schery และชบากรมเล็ก *Malvaviscus arboreus .var. mexicanus schidl*

แสดงลักษณะกิ่งที่ติดดอก ใบ และส่วนประกอบของดอก

- 12.1 กิ่งที่ติดดอก
- 12.2 ใบของชบากรม
- 12.3 ใบของชบากรมเล็ก
- 12.4 ดอกตูม
- 12.5 ดอกบาน
- 12.6 เกสรตัวผู้และเกสรตัวเมีย
- 12.7 รังไข่
- 12.8 กลีบดอก
- 12.9 วงกลีบเลี้ยง
- 12.10 ริวประดับ
- 12.11 เกสรตัวผู้
- 12.12 เกสรตัวเมีย



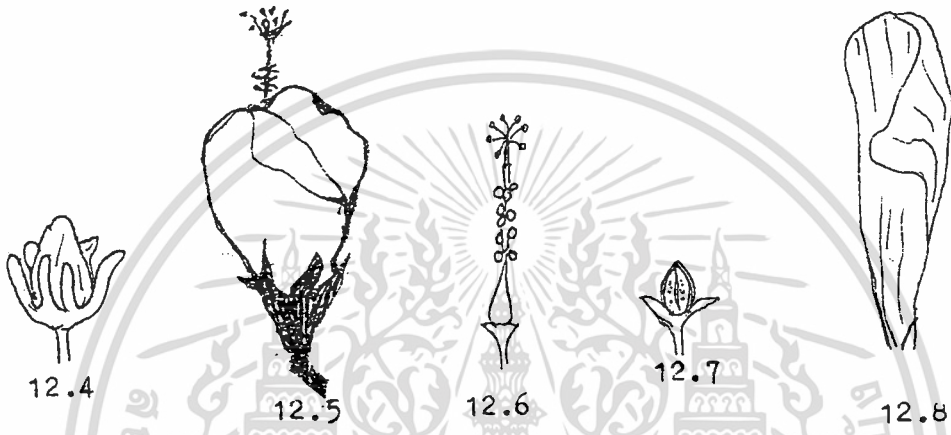

เอกสารนี้เป็นเอกสารที่สงวนไว้สำหรับการใช้งานเพื่อการศึกษาเท่านั้น ไม่อนุญาตให้นำไปใช้ประโยชน์ด้านการค้า
ไม่ว่ากรณีใดๆ ทั้งสิ้น อีกทั้งห้ามมิให้ดัดแปลงเนื้อหา และต้องอ้างอิงถึงเจ้าของเอกสารทุกครั้งที่มีการนำไปใช้

4. ขบาในสกุล *Abelmoschus*

4.1 โสมขบา

ชื่อวิทยาศาสตร์	<i>Abelmoschus moschatus</i> Medik
ชื่อสามัญ	Abel Musk, Musk Mallow, Musk Seed
ชื่ออื่น ๆ	ข้าวตมเล็ก (นครสวรรค์) เหง้ามหากาพ (เพชรบูรณ์) มหากาแดง (ภาคเหนือ)
ถิ่นกำเนิด	เขตรอนแถบเอเชีย
ลักษณะทั่วไป	ไม้พุ่มล้มลุกมีหัวใต้ดิน เมื่อเจริญเจริญเติบโตเต็มที่สูง 0.5-1 เมตร ลำต้นและกิ่งมีขนอ่อนหรือหนามแข็งปกคลุม
ลักษณะประจำพันธุ์	
ใบ	เป็นใบเดี่ยว รูปแฉกเว้าเป็นพู (lobed) 3-5 แฉก ขนาด 3.5 - 10 × 7-18 เซนติเมตร ขอบใบหยักไม่สม่ำเสมอ แผ่นใบมีขนแข็งปกคลุม ก้านใบยาว 1-1.5 เซนติเมตร
ดอก	เป็นดอกเดี่ยว ออกตามซอกใบใกล้ปลายกิ่ง มีกลีบดอกชั้นเดียว (single) เส้นผ่าศูนย์กลาง 5-7 เซนติเมตร กลีบดอกมีหลายสีเช่น สีเหลือง สีแดงเข้ม สีชมพู และสีขาว โคนกลีบสีขาวหรือสีเหลืองอ่อน ยอดเกสรเพศเมียสีแดง ก้านดอกยาว 2-4 เซนติเมตร
การขยายพันธุ์	โดยวิธีเพาะเมล็ดและใช้หัวใต้ดิน

ภาพที่ 13 ขบาในสกุล *Abelmoschus* โสมชบา *Abelmoschus moschatus* medik แสดงลักษณะกิ่ง

ที่ติดดอก ใบและส่วนประกอบของดอก

13.1 กิ่งที่ติดดอก

13.2 ใบ

13.3 ดอกตูม

13.4 ดอกบาน

13.5 เกสรตัวผู้และเกสรตัวเมีย

13.6 รังไข่

13.7 กลีบดอก

13.8 วงกลีบเลี้ยง

13.9 รังไข่ประดับ

13.10 เกสรตัวผู้

13.11 เกสรตัวเมีย



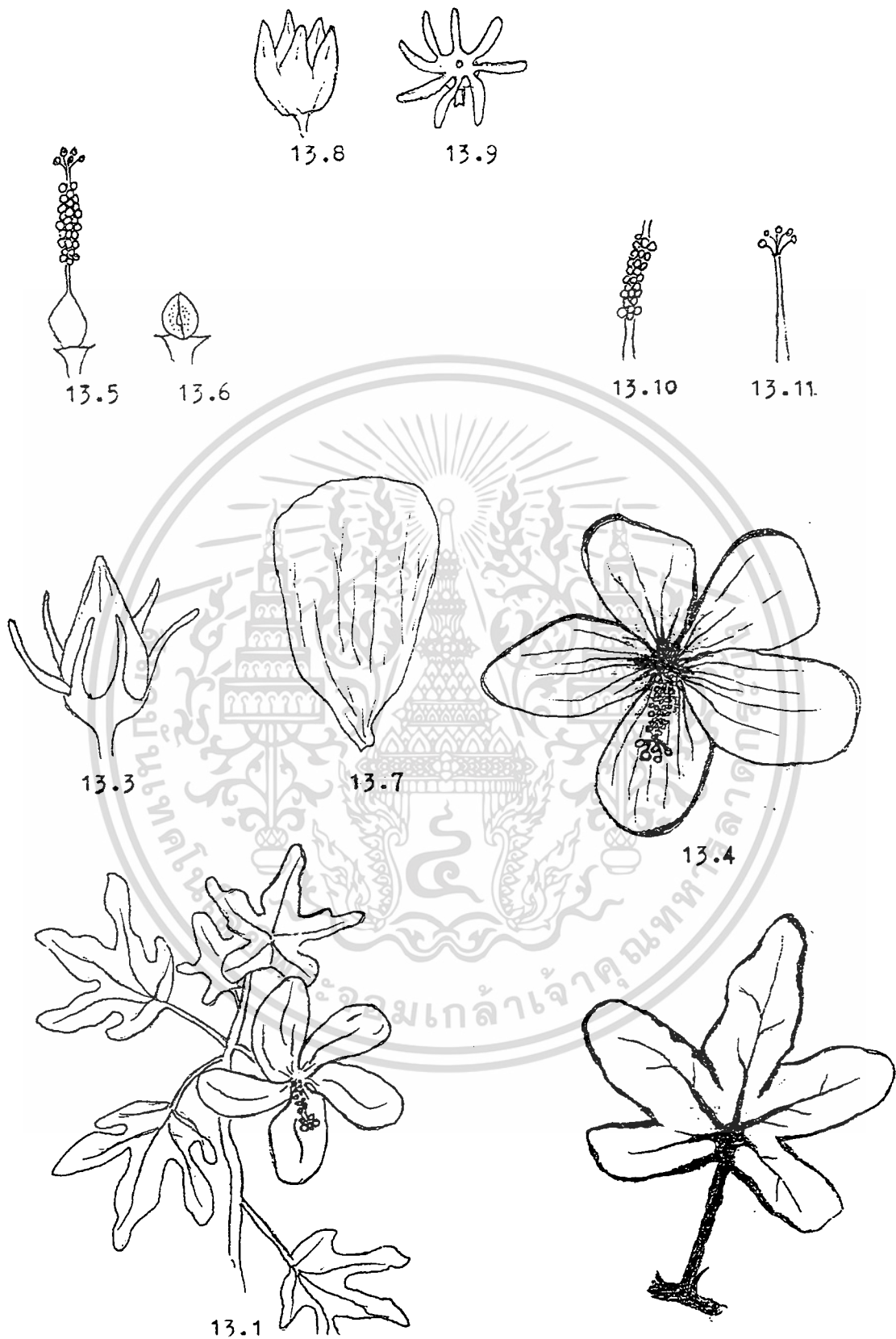

เอกสารนี้เป็นเอกสารที่สงวนไว้สำหรับการใช้งานเพื่อการศึกษาเท่านั้น ไม่อนุญาตให้นำไปใช้ประโยชน์ด้านการค้า
ไม่ว่ากรณีใดๆ ทั้งสิ้น อีกทั้งห้ามมิให้ตัดแปลงเนื้อหา และต้องอ้างอิงถึงเจ้าของเอกสารทุกครั้งที่มีการนำไปใช้



ภาพที่ 14 แสดงลักษณะทรงต้นของโสมชบา *Abelmoschus moschatus* Medik

เอกสารนี้เป็นเอกสารที่สงวนไว้สำหรับการใช้งานเพื่อการศึกษาเท่านั้น ไม่อนุญาตให้นำไปใช้ประโยชน์ด้านการค้า
ไม่ว่ากรณีใดๆ ทั้งสิ้น อีกทั้งห้ามมิให้ตัดแปลงเนื้อหา และต้องอ้างอิงถึงเจ้าของเอกสารทุกครั้งที่มีการนำไปใช้

สรุป

การศึกษาพันธุ์ชบาที่พบในกรุงเทพมหานครพบว่า มีผู้นิยมปลูกอยู่เพียง 4 สกุล จากสายพันธุ์ชบาที่มีทั้งหมด 85 สกุล ได้แก่สกุล Hibiscus สกุล Malvaviscus สกุล Abelmoschus และสกุล Abutilon ในสกุล Hibiscus ที่พบคือ พุดตาน (*Hibiscus Mutabilis L.*) ชบาญี่ปุ่น (*Hibiscus mischeetos L.*) พู่ระหง (*Hibiscus schizopetalus (Mast) Hook. E.*) ชบาจีน (*Hibiscus syriacus L.*) ชบาจีว (*Hibiscus hirtus L.*) ชบา (*Hibiscus rosa-sinensis L.*) ชบาใบต่าง (*Hibiscus rose - Sinensis L' CV. Cooperi*) สกุล Malvaviscus ที่พบคือ ชบาร่ม (*Malvaviscus arboreus Var. drummondii (Torr. & A. Gray) Schery*) ชบาร่มเล็ก (*Malvaviscus arboreus Var. mexicanus Schldl.*) สกุล Abelmoschus ที่พบคือ โสมชบา (*Abelmoschus moschatus Medik*) สกุล Abutilon ที่พบคือ ลูกผสมอะบูทิลอน (*Abutilon hybrid*) สำหรับชบาในสกุล Hibiscus สามารถจำแนกออกเป็นสายพันธุ์ชบาลูกผสม 3 กลุ่ม ได้แก่ สายพันธุ์ชบาลูกผสมกลีบดอกชั้นเดียว มีพีพีร์ไคเนชั่น 5th Dimension แคลร์แมคเคลิด Claire Mcleod เนสกอลท์ Agnes Galt ออลอะโกลว์ All Aglow เอลเคปีโตลิโอสปอร์ต El Capitolio Sport ฟิลลิสแมคมัคเลน Phyllis Memullen รอยัลบอนเนตเมตคอร์ต Royol Bonnet Court สายพันธุ์ชบาลูกผสมดอกกึ่งซ้อนที่พบมี บัตเตอร์สโกตช์ซินเด Butterscotch Sundae คูอา Dua เอลิแฟนท์เอียร์ Elephant Ear เดลีอาคิล Lady Adele ลินคานิวซัม Linda Newsome สายพันธุ์ชบาลูกผสมกลีบดอกซ้อน มีอะทีไลท์ Athelene คัลเลอร์ริงบู๊ค Coloring Book มิงกี้ Minkie และมิสจอร์จเดวิส Mis. George Davis ซึ่งชบาที่พบมากที่สุดในเขตกรุงเทพมหานคร ได้แก่ชบาที่อยู่ในสกุล Hibiscus โดยส่วนมากที่พบเห็นจะเป็นสายพันธุ์ชบาลูกผสมที่นำเข้ามาจากต่างประเทศรองลงมา ได้แก่ ชบาที่อยู่ในสกุล Malvaviscus สกุล Abelmoschus และสกุล Abutilon ตามลำดับ

วิจารณ์

จากการศึกษาลักษณะประจำพันธุ์ชาในเขตกรุงเทพมหานครพบว่า มีผู้นิยมนำชามาใช้ในการประดับตกแต่งสวนเป็นจำนวนมาก โดยชาที่นิยมนำมาใช้ในการจัดสวนนั้นมักจะเป็นชาสายพันธุ์พื้นบ้านซึ่งสามารถทนต่อสภาพแวดล้อมได้ดี ส่วนสายพันธุ์ชาลูกผสมนั้นพบว่าไม่ค่อยเป็นที่นิยมนัก เนื่องจากประสบปัญหาในด้านของสภาพดินปลูกในกรุงเทพมหานคร ซึ่งมักจะเป็นดินเหนียวทำให้ชาสายพันธุ์ลูกผสมมีการเจริญเติบโตและการออกดอกได้ไม่ดีจึงทำให้ไม่เป็นที่นิยมของผู้ปลูกเลี้ยง

ซึ่งการแก้ไขในด้านข้อจำกัดนี้อาจทำได้โดยการใช้วิธีเสียบกิ่งหรือติดตา โดยใช้ชาสายพันธุ์พื้นบ้านเป็นต้นตอ (stock) ชาที่นิยมใช้คือ พู่ระหง (*Hibiscus schizopetalus* (Mast.) hook.f.) และชา (*Hibiscus rosa-sinensis* L.) (อฤชร์, 2540) ซึ่งจะสามารถแก้ปัญหาในเรื่องดังกล่าวได้และสามารถเพิ่มศักยภาพในการใช้ประโยชน์จากชาสายพันธุ์ลูกผสมและเป็นการเพิ่มรายได้ให้แก่เกษตรกรผู้สนใจที่จะปลูกเลี้ยงชาเพื่อการค้าต่อไป

เอกสารอ้างอิง

- คณะกรรมการสำนักพิมพ์บ้านและสวน. 2540. สารานุกรมไม้ประดับในประเทศไทย (เล่ม 1) สำนักพิมพ์บ้านและสวน, กรุงเทพฯ. 541 น.
- ชมรมพัฒนาไม้ดอกไม้ประดับ. 2537. คู่มือไม้ดอกไม้ประดับในอาคาร. สำนักพิมพ์ยูไนเต็ดบุ๊กส์. กรุงเทพฯ. 159 น.
- ณพพร ดำรงศิริ. 2530 . พฤกษอนุกรมวิธาน. ห้องหุ่นส่วนจำกัด นำกิจการพิมพ์, กรุงเทพฯ. 768 น.
- มูลนิธิสวนหลวง ร.๙. 2530. พรรณไม้ในสวนหลวง ร.๙. คำน สุทธาการพิมพ์, กรุงเทพฯ. 279 น.
- วิชัย อภัยสุวรรณ . 2520. ดอกไม้เมืองไทยชุดที่ 2. โรงพิมพ์ประเสริฐศิริ, กรุงเทพฯ. 132 น.
- วิทย์ เทียงบุญธรรม. 2530. พจนานุกรมไม้ดอกไม้ประดับในเมืองไทย (เล่มที่ 1) สำนักพิมพ์สุริยบรรณ, กรุงเทพฯ 504 น.
- อฤชร์ พงษ์ไสว. 2540. ชบาราชินีไม้ดอกไม้ประดับเมืองร้อน. สำนักพิมพ์บ้านและสวน , กรุงเทพฯ. 207 น.
- Hoffmo, J. 1978. What Every Hibiscus Grower Should Know. *American Hibiscus Society*. Florida.

