



ปัญหาพิเศษ

เรื่อง

การศึกษาราคาสับประรดที่เหมาะสมระหว่างโรงงานสับประรดกับเกษตรกร
 Study on The Prices of Pineapple at Suitable between Pineapple Industry with Farmer



T096069

โดย

นางสาวงามตา อูญฉาย

เสนอ

ภาควิชาเทคนิคเกษตร

คณะเทคโนโลยีการเกษตร สถาบันเทคโนโลยีพระจอมเกล้าเจ้าคุณทหารลาดกระบัง กทม.

เพื่อความสมบูรณ์แห่งปริญญาวิทยาศาสตรบัณฑิต (พัฒนาการเกษตร)

พ.ศ. 2542

ปพ.

ง331ก

2542

เลขที่.....

เลขทะเบียน 96069

วันเดือนปี: 1 JUN 2009

เอกสารนี้เป็นเอกสารที่สงวนไว้สำหรับการใช้งานเพื่อการศึกษาเท่านั้น ไม่อนุญาตให้นำไปใช้ประโยชน์ด้านการค้า
 ไม่ว่ากรณีใดๆ ทั้งสิ้น อีกทั้งห้ามมิให้ตัดแปลงเนื้อหา และต้องอ้างอิงถึงเจ้าของเอกสารทุกครั้งที่มีการนำไปใช้



ใบรับรองปัญหาพิเศษ

ภาควิชาเทคนิคเกษตร

คณะเทคโนโลยีการเกษตร สถาบันเทคโนโลยีพระจอมเกล้า เจ้าคุณทหารลาดกระบัง กทม.

เรื่อง การศึกษาราคาสับประรดที่เหมาะสมระหว่างโรงงานสับประรดกับเกษตรกร

Study on The Prices of Pineapple at Suitable between Pineapple Industry with Farmer

โดย

นางสาวงามตา นุชฉาย

ได้รับการตรวจสอบและอนุมัติให้เป็นส่วนหนึ่งของการศึกษาหลักสูตร

วท.บ. (พัฒนาการเกษตร)

เมื่อวันที่ 25 เดือน มิถุนายน พ.ศ. 2543

ประธานกรรมการปัญหาพิเศษ

[Signature] 25/12/43
(อาจารย์สมศักดิ์ กุหาสวรรค์เวช)

กรรมการปัญหาพิเศษ

[Signature] 25/12/43
(อาจารย์พีรชัย กุลชัย)

หัวหน้าภาควิชา

[Signature] 1/1/43
(อาจารย์สุพุมภรณ์ ชันศรี)

1671.1

19 ก.ค. 2543

ร/ท

93317

2542

เอกสารนี้เป็นเอกสารที่สงวนไว้สำหรับการใช้งานเพื่อการศึกษาเท่านั้น ไม่อนุญาตให้นำไปใช้ประโยชน์ด้านการค้า
ไม่ว่ากรณีใดๆ ทั้งสิ้น อีกทั้งห้ามมิให้ตัดแปลงเนื้อหา และต้องอ้างอิงถึงเจ้าของเอกสารทุกครั้งที่มีการนำไปใช้

บทคัดย่อ

ชื่อเรื่อง : การศึกษาราคาสับปะรดที่เหมาะสมระหว่างโรงงานสับปะรดกับเกษตรกร

โดย : นางสาวงามตา นุชฉาย

ชื่อปริญญา : วิทยาศาสตร์บัณฑิต (พัฒนาการเกษตร)

สาขาวิชาเอก : พัฒนาการเกษตร

ประธานกรรมการปัญหาพิเศษ : 25/1๕๔/๕3

(อาจารย์สมศักดิ์ อุหาสวรรค์เวช)

ปัญหาพิเศษเรื่องการศึกษาราคาสับปะรดที่เหมาะสมระหว่างโรงงานสับปะรดกับเกษตรกรผู้ปลูกสับปะรดหมู่ที่ 4 ตำบลอ่าวน้อย อำเภอเมือง จังหวัดประจวบคีรีขันธ์ โดยมีวัตถุประสงค์เพื่อหาราคาดันทุนการผลิตที่แท้จริงของเกษตรกรและนำมาราคาที่เหมาะสมระหว่างเกษตรกร โรงงาน และทางราชการ จากการสุ่มตัวอย่างของเกษตรกรจำนวน 60 ครัวเรือน ได้กลุ่มเกษตรกรจำนวน 37 ราย โดยใช้สูตรของ Yamane ระดับความคลาดเคลื่อน 0.1 เครื่องมือที่ใช้เป็นแบบสัมภาษณ์แบบมีโครงสร้าง โดยวิธีการสนทนากลุ่ม (Focus Group Discussion) นำข้อมูลที่ได้มาหาค่าร้อยละ และอภิปรายผล ในส่วนของต้นทุนการผลิตจะแบ่งเป็น 2 กรณี ผลการศึกษาพบว่า เกษตรกรที่มีต้นทุนการผลิตในปีแรกต่ำที่สุด มีต้นทุน 1.73 บาทต่อ กิโลกรัม และมีต้นทุนการผลิตสูงที่สุด 3.30 บาทต่อ กิโลกรัม และมีต้นทุนเฉลี่ยในปีแรก 2.25 บาทต่อกิโลกรัม เมื่อนำมาคิดต้นทุนในปีที่ 2 โดยหักค่าพันธุ์สับปะรดพบว่าต้นทุนการผลิตต่ำที่สุด 1.13 บาท ต่อ กิโลกรัม และสูงที่สุด 2.57 บาท ต่อ กิโลกรัม และต้นทุนเฉลี่ย ในปีที่สอง 1.67 บาท ต่อ กิโลกรัม ดังนั้นจากการศึกษาราคาสับปะรดจากทางราชการในปี 2542 พบว่ามีราคา 2.57 บาทต่อ กิโลกรัม ซึ่งมีความใกล้เคียงกับราคาต้นทุนเฉลี่ยของเกษตรกร คือราคา 2.25 บาทต่อกิโลกรัม นอกจากนี้จากการศึกษาราคาที่เกษตรกรต้องการขายคือ 3 บาทต่อกิโลกรัม ดังนั้นการหาราคาที่เหมาะสม ควรเป็นราคาที่ไม่ต่ำกว่าต้นทุนของเกษตรกร จึงควรมีราคาระหว่าง 2.57 -3 บาท ต่อ กิโลกรัม ซึ่งต้นทุนการผลิตที่แตกต่างกันเนื่องมาจาก การใช้ปัจจัยด้าน การครอบครองที่ดิน การจ้างแรงงาน การกู้เงิน การใช้สารหุบราก โดยหากพิจารณาตัดปัจจัยที่ไม่จำเป็นออก คือ การใช้สารหุบราก และการจ้างแรงงาน เป็นต้น ในกรณีการปลูกสับปะรดลักษณะแฉวงเดียว กับการปลูกในลักษณะแฉวงคู่พบว่า เกษตรกรไม่นิยมปลูกแบบแฉวงคู่ ถึงแม้ว่าจะปลูกได้มากกว่าแต่ขาดการดูแลและมีความหนาแน่นไม่สวยงามจึงนิยมปลูกแบบแฉวงเดี่ยวมากกว่า

เอกสารนี้เป็นเอกสารที่สงวนไว้สำหรับการใช้งานเพื่อการศึกษาเท่านั้น ไม่อนุญาตให้นำไปใช้ประโยชน์ด้านการค้า ไม่ว่ากรณีใดๆ ทั้งสิ้น อีกทั้งห้ามมิให้ตัดแปลงเนื้อหา และต้องอ้างอิงถึงเจ้าของเอกสารทุกครั้งที่มีการนำไปใช้

คำนิยาม

ปัญหาพิเศษเรื่องการศึกษาาราคาสับประรดที่เหมาะสมระหว่างโรงงานสับประรดกับเกษตรกร
กรณีศึกษาเกษตรกรผู้ปลูกสับประรด หมู่ 4 ตำบลอ่าวน้อย อำเภอเมือง จังหวัดประจวบคีรีขันธ์
โดยศึกษาเพื่อหาราคาที่เหมาะสม ซึ่งศึกษาจากต้นทุนที่แท้จริงของเกษตรกรในการปลูกสับประรด

ผู้จัดทำหวังเป็นอย่างยิ่งว่าปัญหาพิเศษเรื่องนี้จะ เป็นข้อมูลสำหรับให้นักศึกษาที่สนใจได้
ศึกษาเป็นแนวทางในการทำปัญหาพิเศษ

ขอขอบคุณ ประธานกรรมการปัญหาพิเศษ อาจารย์สมศักดิ์ กุหาสวรรค์เวช และ
กรรมการปัญหาพิเศษ อาจารย์พีรชัย กุลชัย ที่ให้คำแนะนำและความช่วยเหลือในด้านต่าง ๆ ทำ
ให้ปัญหาพิเศษฉบับนี้เสร็จสิ้นอย่างสมบูรณ์

หากปัญหาพิเศษนี้ มีข้อผิดพลาดประการใดผู้จัดทำขออภัยไว้ ณ ที่นี้ด้วย

นางสาวงามตา ชูฉาย

ธันวาคม 2543

สารบัญ

เรื่อง	หน้า
สารบัญตาราง	(ก)
สารบัญภาพ	(ข)
บทที่ 1 ความสำคัญของปัญหา	1
- วัตถุประสงค์ของการศึกษา	2
- ประโยชน์ที่คาดว่าจะได้รับ	2
- ขอบเขตของการศึกษา	2
บทที่ 2 การตรวจเอกสาร	3
- ลักษณะทั่วไปของสับปะรด	3
- ราคาสับปะรด ปัจจัยต่างๆ ที่ส่งผลต่อต้นทุนการผลิต	10
- ตลาดและโครงสร้างของตลาด	14
- ลักษณะสับปะรดที่โรงงานต้องการ	16
- งานวิจัยที่เกี่ยวข้องกับราคา และการตลาดของสับปะรด	18
- สภาพทั่วไปของพื้นที่หมู่ 4 ตำบลอ่าวน้อย อำเภอมือง จังหวัดประจวบคีรีขันธ์	19
บทที่ 3 วิธีการศึกษา	23
- ประชากรตัวอย่าง	23
- เครื่องมือที่ใช้ในการเก็บรวบรวมข้อมูล	23
- ขั้นตอนและวิธีการสร้างเครื่องมือ	23
- วิธีการเก็บรวบรวมข้อมูล	24
- วิเคราะห์ข้อมูล	24
- ระยะเวลาในการดำเนินการ	25
บทที่ 4 ผลการศึกษาและวิจารณ์	26
- ผลการศึกษา	26
- วิจารณ์ผล	38
บทที่ 5 สรุปผลการศึกษาและข้อเสนอแนะ	40
บรรณานุกรม	43
ภาคผนวก	46

เอกสารนี้เป็นเอกสารที่สงวนไว้สำหรับการใช้งานเพื่อการศึกษาเท่านั้น ไม่อนุญาตให้นำไปใช้ประโยชน์ด้านการค้า
ไม่ว่ากรณีใดๆ ทั้งสิ้น อีกทั้งห้ามมิให้ตัดแปลงเนื้อหา และต้องอ้างอิงถึงเจ้าของเอกสารทุกครั้งที่มีการนำไปใช้

สารบัญตาราง

		หน้า
ตารางที่ 1	เปรียบเทียบต้นทุนต่อไร่ในการปลูกสับปะรดแบบปกติและแบบไม่ไถพรวน	12
ตารางที่ 2	ต้นทุนการผลิต ปี พ.ศ. 2532 – 2541	13
ตารางที่ 3	แผนงานและระยะเวลา	25
ตารางที่ 4	ข้อมูลพื้นฐานทางเศรษฐกิจและสังคม	26
ตารางที่ 5	แสดงต้นทุนการผลิตในปีแรกของเกษตรกร ที่ใช้ปัจจัยการผลิตต่างๆ และได้ผลผลิตคิดเป็นต้นทุนต่อกิโลกรัม โดยเรียงลำดับจากการใช้ปัจจัยมากที่สุด ไปสู่ปัจจัยน้อยที่สุดจำนวน 22 กรณี	32
ตารางที่ 6	แสดงต้นทุนการผลิตในปีที่ 2 ของเกษตรกรที่ใช้ปัจจัยต่างๆ ได้ผลผลิตคิดเป็นต้นทุนต่อกิโลกรัม	34
ตารางที่ 7	แสดงการเปรียบเทียบราคาสับปะรด ระหว่างราชการ เอกชนและเกษตรกร ในปี พ.ศ. 2542	37

เอกสารนี้เป็นเอกสารที่สงวนไว้สำหรับการใช้งานเพื่อการศึกษาเท่านั้น ไม่อนุญาตให้นำไปใช้ประโยชน์ด้านการค้า ไม่ว่ากรณีใดๆ ทั้งสิ้น อีกทั้งห้ามมิให้ตัดแปลงเนื้อหา และต้องอ้างอิงถึงเจ้าของเอกสารทุกครั้งที่มีการนำไปใช้

สารบัญภาพ

		หน้า
ภาพที่ 1	แผนภูมิแสดงราคาสับประรด ปี พ.ศ. 2536 - 2542	10
ภาพที่ 2	แผนภูมิแสดง วิธีการตลาดสับประรดและสับประรดกระป๋อง	16
ภาพที่ 3	แผนภูมิแสดงปริมาณน้ำฝน และจำนวนฝนตกปี 2536 – 2541	20
ภาพที่ 4	แผนภูมิแสดงการประกอบอาชีพของเกษตรกรตำบลอ่าวน้อย อำเภอเมือง จังหวัดประจวบคีรีขันธ์	21



เอกสารนี้เป็นเอกสารที่สงวนไว้สำหรับการใช้งานเพื่อการศึกษาเท่านั้น ไม่อนุญาตให้นำไปใช้ประโยชน์ด้านการค้า
ไม่ว่ากรณีใดๆ ทั้งสิ้น อีกทั้งห้ามมิให้ตัดแปลงเนื้อหา และต้องอ้างอิงถึงเจ้าของเอกสารทุกครั้งที่มีการนำไปใช้

บทที่ 1

ความสำคัญของปัญหา

ในระยะเวลาที่ผ่านมาตลาดการส่งออก สับปะรดไทยได้เจริญเติบโต สามารถส่งออกได้เฉลี่ยปีละ 36.6 ล้านหีบในเวลา 5 ปีโดยเฉลี่ยแล้วประเทศไทยสามารถขยายการส่งออกปีละ 10 เปอร์เซ็นต์ ในส่วนที่ตลาดโลกต้องการเพิ่มขึ้น ดังนั้น ประเทศไทยจึงเป็นประเทศหลักของการส่งออก 50 เปอร์เซ็นต์ ของตลาดโลก (สมาน สิริภัทร :39)

ในการผลิตสับปะรดเพื่ออุตสาหกรรมสิ่งที่จะต้องคำนึงถึงคือต้นทุนการผลิตเพราะอนาคตเราจะทำอย่างไรให้ต้นทุนการผลิตต่ำที่สุด สามารถแข่งขันได้ทุกจุด ฉะนั้นการเน้นเรื่องการผลิตต้นทุนการผลิต ทางราชการควรจะศึกษาในเรื่องต้นทุนการผลิตในแง่ของต้นทุนการผลิตของเกษตรกรที่แท้จริง ไม่ใช่แง่วิชาการ ซึ่งสำนักงานเศรษฐกิจการเกษตรได้มีการศึกษาด้านทุนของเกษตรกร โดยศึกษาทุกปี จากการศึกษาเมื่อปี พ.ศ. 2536 พบต้นทุนการผลิตของเกษตรกรมีราคาเฉลี่ยของประเทศประมาณกิโลกรัมละ 1.37 บาท โดยประกอบด้วย ค่าแรงงาน ค่าวัสดุ ค่าใช้จ่ายอื่น ๆ และยังแยกเป็นต้นทุนผันแปร และต้นทุนคงที่ เป็นค่าแรง 35 เปอร์เซ็นต์ และรวมค่าวัสดุต่าง ๆ ด้วย นอกจากนั้นเป็นค่าใช้จ่ายอื่น ๆ (อภรณ์ คงสวัสดิ์ 2537 : 32) นอกจากนี้ในการศึกษาด้านทุนสับปะรดของ จังหวัดประจวบคีรีขันธ์ ซึ่งเป็นแหล่งผลิตใหญ่ ผลผลิตเกือบ 50 เปอร์เซ็นต์ อยู่ที่นี้ ต้นทุนกิโลกรัมละ 1.37 บาท ซึ่งเป็นค่าแรงประมาณ 60-70 บาท ค่าชนิดยาคิดเป็น 100 บาทต่อวัน แต่ในปี พ.ศ. 2540 ค่าแรงอาจเพิ่มขึ้นเป็น 80 บาทต่อวัน ซึ่งเพิ่มเฉพาะค่าแรงอีก 15 เปอร์เซ็นต์ นอกจากนี้ค่าวัสดุ ปัจจัยอื่นอาจจะเพิ่มสูงด้วย ซึ่งรวมแล้ว ต้นทุนจะเพิ่ม 20-25 เปอร์เซ็นต์ ทำให้ราคาทุนในปีนั้นเป็นกิโลกรัมละ 1.60-1.70 บาท ต้นทุนสับปะรดกระป๋องจะสูงขึ้น (อภรณ์ คงสวัสดิ์ 2537 : 33) และจากการสำรวจแนวโน้มการปลูกสับปะรดของจังหวัดประจวบคีรีขันธ์ ในปี พ.ศ. 2541 ถึง 2542 มีพื้นที่การเก็บเกี่ยวผลผลิตสับปะรด 247.305 พันไร่ ผลผลิต 618.757 พันตัน โดยมีผลผลิตต่อไร่คิดเป็น 2,502 กิโลกรัม คาดว่าในปี 2543 มีพื้นที่การเก็บเกี่ยว 290.309 พันไร่ และผลผลิตต่อไร่ 3,073 กิโลกรัมต่อไร่ ผลผลิต 892.120 พันตันดังนั้นจะเห็นได้ว่าในปี พ.ศ. 2543 ต้นทุนการผลิตของเกษตรกรมีแนวโน้มสูงขึ้น อันเนื่องมาจากค่าแรงและราคาปัจจัยการผลิตอื่น ๆ ที่เพิ่มขึ้น โดยเฉพาะปุ๋ยเคมีและสารกำจัดวัชพืช (สำนักงานเศรษฐกิจการเกษตร2542 : 71)

จากข้อมูลดังกล่าวจะเห็นได้ว่าปัจจัยการผลิตที่มีต้นทุนที่สูงขึ้นในขณะที่ราคาที่โรงงานสับปะรดรับซื้อนั้นมีราคาต่ำมากทำให้เกิดปัญหาหาระหว่างเกษตรกรกับโรงงาน ดังนั้นเพื่อเป็นแนวทางการแก้ปัญหาควรมีการศึกษาราคาสับปะรดที่เหมาะสมระหว่างโรงงานสับปะรดกับเกษตรกร

เอกสารนี้เป็นเอกสารที่สงวนไว้สำหรับการใช้งานเพื่อการศึกษาเท่านั้น ไม่อนุญาตให้นำไปใช้ประโยชน์ด้านการค้าไม่ว่ากรณีใดๆ ทั้งสิ้น อีกทั้งห้ามมิให้ตัดแปลงเนื้อหา และต้องอ้างอิงถึงเจ้าของเอกสารทุกครั้งที่มีการนำไปใช้

วัตถุประสงค์การศึกษา

1. เพื่อศึกษาลักษณะพื้นฐานทางเศรษฐกิจ และสังคมบางประการของเกษตรกรผู้ปลูก สับปะรดในพื้นที่ หมู่ 4 ตำบลอ่าวน้อย อำเภอเมือง จังหวัดประจวบคีรีขันธ์
2. เพื่อศึกษาดัชนีทุนที่แท้จริงของเกษตรกรผู้ปลูกสับปะรด และนำดัชนีทุนนั้นมาหาราคา สับปะรดที่เหมาะสม ระหว่างโรงงานสับปะรด กับเกษตรกรผู้ปลูกสับปะรดในพื้นที่หมู่ 4 ตำบล อ่าวน้อย อำเภอเมือง จังหวัดประจวบคีรีขันธ์

ประโยชน์ที่คาดว่าจะได้รับ

1. เพื่อ ได้ข้อมูลเป็นพื้นฐานในการหาราคาสับปะรดที่เหมาะสมระหว่างโรงงานสับปะรด กับเกษตรกร
2. ข้อมูลที่ได้จากผลการศึกษาสามารถนำไปใช้เป็นแนวทางในการพิจารณา วิเคราะห์ สภาพปัญหาเกี่ยวกับปัจจัยในการปลูกสับปะรด สำหรับหน่วยงานและผู้ที่เกี่ยวข้องต่อไป

ขอบเขตการศึกษา

การศึกษานี้ศึกษาเฉพาะเกษตรกรผู้ปลูกสับปะรด ที่อาศัยอยู่ในพื้นที่ หมู่ 4 อำเภอ เมือง จังหวัดประจวบคีรีขันธ์ และมีประสบการณ์ในการทำไร่สับปะรดไม่น้อยกว่า 1 ปี

บทที่ 2

ตรวจเอกสาร

ปัญหาในการปลูกสับปะรดนั้นเป็นปัญหาในเรื่องคุณภาพ ประมาณผลผลิต อันเนื่องมาจากสาเหตุต่าง ๆ มากมาย เช่น โรค แมลง ซึ่งปัญหาดังกล่าวที่เกิดขึ้นจะส่งผลต่อการยอมรับของโรงงาน ทำให้เกิดปัญหาเรื่องราคาการรับซื้อ ระหว่างโรงงานกับเกษตรกร ทำให้เกิดภาวะราคาสับปะรดตกต่ำ หรือโรงงานไม่รับซื้อ สับปะรดล้นตลาด

ดังนั้น ปัญหาต่าง ๆ ที่เกิดขึ้นกับเกษตรกรจึงเป็นปัญหาที่ผู้ศึกษาต้องการทราบว่ามีผลกระทบต่อราคาการรับซื้ออย่างน้อยเพียงใด ปัญหาที่แท้จริงเกิดจากอะไร และมีแนวทางการแก้ไขอย่างไร จึงทำการศึกษารื่องนี้โดยการตรวจเอกสาร ซึ่งเป็นความรู้เบื้องต้น โดยมีหัวข้อสำคัญดังนี้

1. ลักษณะทั่วไป ของสับปะรด
2. ราคาสับปะรด ปัจจัยต่าง ๆ ที่ส่งผลกระทบต่อราคาค้นทุนการผลิต
3. ตลาดและโครงสร้างของตลาด
4. ลักษณะของสับปะรดที่โรงงานต้องการ
5. งานวิจัยที่เกี่ยวข้องกับราคาและการตลาดของสับปะรด
6. สภาพทั่วไปของพื้นที่ หมู่ 4 ตำบลอ่าวน้อย อำเภอเมือง จังหวัดประจวบคีรีขันธ์

1. ลักษณะทั่วไป ของสับปะรด

1.1 ลักษณะทั่วไปของสับปะรด

กรมส่งเสริมการเกษตร (ม.ป.ป.) ได้กล่าวถึง ลักษณะทางพฤกษศาสตร์ของสับปะรดไว้ว่า สับปะรดมีชื่อวิทยาศาสตร์ คือ *Ananas comosus* (L.) Merr. สามารถแบ่งสับปะรดออกได้ โดยพิจารณาจากลักษณะของผล ซึ่งจะแตกต่างจากพืชสกุลอื่น ๆ โดยปกติสับปะรดเป็นพืชใบเลี้ยงเดี่ยว มีอายุหลายปี มีมากมายหลายชนิด แต่ถ้าแบ่งตามลักษณะความเป็นอยู่ สามารถแบ่งได้ 3 ประเภท ดังนี้

1. พวกที่เจริญเติบโตโดยระบบรากอาหารอยู่ในดิน เรียกว่าไม้ดิน
2. พวกที่เจริญเติบโตตามต้นไม้ เป็นชนิดรากเกาะยึด อาศัย เรียก ไม้อากาศ
3. พวกที่เจริญเติบโตตามหน้าผา หรือโขดหิน

โดยปกติจะจัดสับปะรดเป็นพวกไม้ดิน แต่ยังไม่มียระบบรากบริเวณซอกใบ ซึ่งช่วยในการเก็บน้ำไว้ และมีเซลล์พิเศษที่ดูดน้ำได้จึงทนทานต่อความแห้งแล้งได้ดีกว่าพืชชนิดอื่น

เอกสารนี้เป็นเอกสารที่สงวนไว้สำหรับการใช้งานเพื่อการศึกษาเท่านั้น ไม่อนุญาตให้นำไปใช้ประโยชน์ด้านการค้า ไม่ว่าจะกรณีใดๆ ทั้งสิ้น อีกทั้งห้ามมิให้ตัดแปลงเนื้อหา และต้องอ้างอิงถึงเจ้าของเอกสารทุกครั้งที่มีการนำไปใช้

สับประรดเป็นพืชเนื้ออ่อน มีอายุหลายปี มีช่อดอกและผลที่ส่วนยอดของลำต้น โดยมีตาที่โคนใบ สามารถเจริญไปเป็นต้นใหม่ต่อไปได้ อาจมีมากกว่าหนึ่งก็ได้ ซึ่งหน่อหรือลำต้นใหม่ที่เกิดขึ้น สามารถออกดอกออกผลได้ เช่น ต้นแม่ ต้นสับประรดต้นแรกเริ่มจากการปลุกด้วยหน่อหรือจุก จัดว่าเป็นต้นแม่ ส่วนต้นที่เกิดจากตาข้าง เจริญขึ้นมา หรือ โผล่จากลำต้นใต้ดิน เรียกว่า รุ้นสอง โดยปกติเรามักจะแยกไปปลูกใหม่

1.2 ส่วนประกอบของลำต้นสับประรด

ส่วนประกอบของลำต้นสับประรดจะประกอบด้วยส่วนต่าง ๆ ดังต่อไปนี้

1. ลำต้น (stump) ประกอบด้วยต้นสั้น ๆ และใบมากมาย มีตาติดอยู่กับลำต้นบริเวณโคนใบ ลำต้นมีความยาว 20-35 เซนติเมตร ซึ่งขึ้นอยู่กับพันธุ์ และความสมบูรณ์
2. ก้าน (peduncle) คือก้านพวงผล ที่มีใบเล็ก ๆ ติดอยู่เชื่อมกับส่วนบนของลำต้น
3. ใบ (leaf) รูปร่างแคบเรียวยาว ตอนกลางมีลักษณะเป็นร่องคล้ายรางน้ำ ติดกับก้านผล และลำต้น

4. ผล (multiple fruit) จัดเป็นผลรวมที่เกิดจากการเชื่อมกันของผลย่อย มีน้ำหนักร้อยละ

1.2 กิโลกรัม

5. จุก (crown) คือส่วนขยายพันธุ์ มีลักษณะคล้ายหน่อ แต่เกิดบนส่วนยอดของผล ใช้ปลูก ขยายพันธุ์ได้ดี

6. ตะเกียง (slip) คือหน่อที่เกิดจากตาบนของก้านผล มีจำนวนแตกต่างกันไปในแต่ละพันธุ์ และความอุดมสมบูรณ์ของลำต้น

7. หน่ออุ้มลูก (hapas) เป็นหน่อที่เกิดจากตาในบริเวณจุดเชื่อมระหว่างก้านผล และลำต้น ใช้ขยายพันธุ์ได้เช่นเดียวกับหน่อ

8. หน่อข้าง (arial sucker) คือหน่อที่เกิดจากตาบนของลำต้น ใช้ขยายพันธุ์ได้ดี

9. หน่อดิน (ground sucker) เป็นหน่อที่เกิดจากตาบนของลำต้นที่อยู่ใต้ผิวดิน

10. ราก (root) อาจแบ่งได้เป็น 2 ชนิด คือรากเหนือดิน ซึ่งอยู่ตามลำต้น และกาบใบ และรากในดิน เกิดจากลำต้นใต้ดิน (กรมส่งเสริมการเกษตร, ม.ป.ป.)

1.3 พันธุ์สับประรด

บริษัทสับประรดไทย และสำนักงานเกษตรจังหวัดประจวบคีรีขันธ์ (2535 : 9-10) กล่าวว่า สับประรดที่มีอยู่ในโลกมีหลายพันธุ์ด้วยกัน แต่ที่มีในประเทศไทย มีทั้งหมด 5 พันธุ์ คือ

1. พันธุ์อินทรีชิต ลำต้นใหญ่ ขอบใบมีหนามแหลมโค้งงอ มีสีน้ำตาลแดง ขอบใบมีสีแดงอมน้ำตาลตลอดใบ ผลขนาดเล็ก ตาลึก เนื้อสีทอง พันธุ์นี้ปลูกทั่วไป

2. พันธุ์ขาว ลำต้นเล็ก ใบสั้นสีเขียวอมเหลือง ขอบใบมีหนาม ผลสีเหลืองทอง

เอกสารนี้เป็นเอกสารที่สงวนไว้สำหรับการใช้งานเพื่อการศึกษาเท่านั้น ไม่อนุญาตให้นำไปใช้ประโยชน์ด้านการค้า ไม่ว่าจะกรณีใดๆ ทั้งสิ้น อีกทั้งห้ามมิให้ตัดแปลงเนื้อหา และต้องอ้างอิงถึงเจ้าของเอกสารทุกครั้งที่มีการนำไปใช้

3. พันธุ์ปัดดาเวีย หรือสับประคศรีราชา ทรงพุ่มใหญ่ ใบยาว ขอบใบไม่มีหนาม ขกเว้นปลายใบ ซึ่งจะมีหนามข้างเล็กน้อย ผลใหญ่ ตาดีน เป็นพันธุ์ซึ่งปลูกทั่ว ๆ ไป และใช้แปรรูปเป็นสับประคกระป๋องในปัจจุบัน

4. พันธุ์นางแล หรือพันธุ์น้ำผึ้ง ลักษณะคล้าย ๆ พันธุ์ปัดดาเวีย แต่ผลค่อนข้างกลม ตาลูกใหญ่ เปลือกบาง เมื่อเทียบกับพันธุ์ปัดดาเวีย

5. พันธุ์ภูเก็ต หรือ พันธุ์สวี ใบสีเขียวอ่อน ขอบใบมีหนามสีแดง ผลเล็กยาว ตาลูกเนื้อผลสีแดงเหลือง รสหวานกรอบ

1.4 แหล่งสับประคที่สำคัญ

ชงชัย เนมขุนทด (2530 : 10-11) กล่าวว่า แหล่งสับประคที่สำคัญมีไม่กี่แห่ง ส่วนมากจะปลูกกันมากทางภาคตะวันตก และทางภาคตะวันออกของประเทศ ส่วนอื่นๆ ปลูกเป็นส่วนน้อย จังหวัดที่ปลูกกันมากที่สุดในประเทศไทย คือจังหวัดประจวบคีรีขันธ์ เพชรบุรี ชลบุรี ระยอง ลำปาง เชียงราย หากจะพิจารณาถึงแหล่งเพาะปลูกสับประคที่ตั้งโรงงานแล้ว สามารถแบ่งได้ 3 เขต คือ

เขตที่ 1 มีสับประคเกินความต้องการของโรงงาน ได้แก่ จังหวัดประจวบคีรีขันธ์ เพชรบุรี เขตนี้มีโรงงานสับประคกระป๋อง 5 โรงงาน และมีกำลังการผลิตเต็มที่ถึงร้อยละ 80 ของกำลังการผลิตเต็มที่ทั้งประเทศ

เขตที่ 2 ได้แก่ จังหวัดชลบุรี และระยอง เป็นเขตที่มีการผลิตสับประคไม่เพียงพอแก่ความต้องการของโรงงาน สับประคในเขตนี้ส่วนมากใช้บริโภคสด จำนวนโรงงานสับประคในเขตที่ 2 มีจำนวน 3 โรงงาน กำลังการผลิตเต็มที่ปีละ 3 ทับ

เขตที่ 3 ได้แก่จังหวัดลำปาง และเชียงราย จัดเป็นเขตที่มีการขาดแคลนสับประค ป้อนโรงงานอย่างรุนแรง เนื่องจากพื้นที่ไม่เหมาะสมและต้นทุนการผลิตสูง มีโรงงานอยู่ 1 โรงงาน

1.5 การปลูก

กรมส่งเสริมการเกษตร (ม.ป.ป.) กล่าวว่า โดยทั่วไป จะปลูกแบบไถดิน เตรียมแปลงปลูกแบบขร่ง แต่ในปัจจุบันมีการทดลองใหม่ด้วยการปลูกแบบไม่ไถพรวน

การปลูกแบบไม่ไถพรวน เป็นการเตรียมพื้นที่โดยการปรับดินให้สม่ำเสมอ ตลอดจนแปลงการเตรียมดินโดยการไถลึก และทำลายชั้นดินดานจากรอยไถ หรือดินดานธรรมชาติจะช่วยให้น้ำฝนซึมลงด้านล่างได้มาก สามารถกักเก็บน้ำไว้ให้ต้นสับประคในฤดูแล้งได้ยาวนาน ต้นจะไม่ทรุดโทรมมากนักในฤดูแล้ง และจะได้ผลผลิตสูงขึ้น การปลูกแบบไม่ไถพรวน อัมพร สุวรรณเมฆ (2538) กล่าวว่า การปลูกแบบไม่ไถพรวนในหน้าแล้ง มีอุปสรรคในเรื่องการขุด หรือการเจาะดิน และหากว่าทำได้หลังการปลูกควรมีการรดน้ำที่โคนให้โชก ทั้งนี้จากการสังเกตแม้จะทำได้

เอกสารนี้เป็นเอกสารที่สงวนไว้สำหรับการใช้งานเพื่อการศึกษาเท่านั้น ไม่อนุญาตให้นำไปใช้ประโยชน์ด้านการค้า ไม่ว่ากรณีใดๆ ทั้งสิ้น อีกทั้งห้ามมิให้คัดแปลงเนื้อหา และต้องอ้างอิงถึงเจ้าของเอกสารทุกครั้งที่มีการนำไปใช้

แต่การเจริญเติบโตค่อนข้างช้ากว่าการปลูกแบบปกติ นอกเสียจากว่าจะมีการให้น้ำอย่างเพียงพอต่อ
เนื่องกันหลาย ๆ ครั้ง ในระยะแรกปลูก

1.6 การดูแล และปัญหาต่าง ๆ

บริษัทสับประรดไทย และสำนักงานเกษตรจังหวัดประจวบคีรีขันธ์ (2535 : 41-42) ได้
กล่าวถึงการดูแล และปัญหาต่าง ๆ ดังนี้

ปุ๋ยที่ใช้ในการปลูกสับประรดใช้ปุ๋ยสูตร 0-0-60 (โปแตสเซียมคลอไรด์) ปุ๋ยสูตรนี้เป็น
ปุ๋ยซึ่งมีองค์ประกอบ คือโปแตสเซียม และคลอรีน ปุ๋ยสูตรนี้ แนะนำให้ใส่ดินละ 7-10 กรัม
(1 ซ่อนชา) โดยใส่ที่กาบใบล่าง เมื่อ 3 เดือน หลังการบังคับผล

การคลุมผลสับประรด เพื่อป้องกันการเผาผลสับประรด เพราะเมื่อแดดเผาภายในผลจะฝ่อ
เสียหาย โรงงานไม่รับซื้อ การคลุมผลอาจทำได้หลายวิธี

1. การใช้หญ้าฟางพันรอบผล วิธีนี้เกษตรกรนิยมทำกันมาก เพราะได้ผลดี สะดวกใน
การใช้แรงงานไม่มาก

2. ใช้กระดาษหนังสือพิมพ์ทำเป็นถุงสวมผล จะป้องกันแดดได้ดีมาก แต่ส่วนมาก
กระดาษจะขาดเมื่อถูกลมและฝน

3. ใช้ใบสับประรดที่อยู่รอบ ๆ ผลคลุม มัดปลายเข้าหากัน วิธีนี้บังแดดได้ดี แต่ค่อนข้าง
จะเปลืองแรงงาน

การตอนจุก เป็นการเพิ่มผลผลิต ทำให้ผลเจริญขึ้นได้รูปทรงสวย การตอนจุกทำได้โดย
ใช้เหล็กแหลมแทงยอดอ่อนของจุก หรือโดยถึงใบอ่อนของจุกออกเมื่อมีอายุประมาณ 2-5 เดือน

ปัญหาสารไนเตรทตกค้างในผลและการป้องกัน สาเหตุการตกค้างของสารไนเตรท สรุป
ได้ดังนี้

1. พืชได้รับไนโตรเจนมากเกินไป อาจมาจากปุ๋ยหรือมืออยู่แล้วในดิน
2. พืชได้รับไนโตรเจนในช่วงใกล้กับการเก็บเกี่ยว หรือกำลังมีผล
3. ในสภาพที่แสงแดดอ่อน ขบวนการเปลี่ยนสภาพไนเตรทจะเกิดขึ้น
4. ถ้ามีไนโตรเจนในรูปแอมโมเนีย จากขบวนการเปลี่ยนแปลงสภาพไนเตรทให้ช้าลง

การลดปริมาณไนเตรทตกค้างในผลสับประรด

1. ไม่ใส่ปุ๋ยไนโตรเจน หรือฉีดฆ่าหญ้าหลังการบังคับผล
2. เก็บเกี่ยวผลผลิตเมื่อผลสุกเท่านั้น
4. ไม่ใส่ปุ๋ยไนโตรเจนมากเกินไป

เอกสารนี้เป็นเอกสารที่สงวนไว้สำหรับการใช้งานเพื่อการศึกษาเท่านั้น ไม่อนุญาตให้นำไปใช้ประโยชน์ด้านการค้า
ไม่ว่ากรณีใดๆ ทั้งสิ้น อีกทั้งห้ามมิให้ตัดแปลงเนื้อหา และต้องอ้างอิงถึงเจ้าของเอกสารทุกครั้งที่มีการนำไปใช้

1.7 โรคและศัตรูของสับปะรด

1.7.1 โรคยอดเน่า หรือ ต้นเน่าของสับปะรด (Pineapple heart rot)

พิพัฒน์ เขียงหลิว (2529) กล่าวว่าโรคนี้นพบได้ทั่วไปในแหล่งที่มีการปลูกสับปะรด ทั้งในประเทศและของโลก และเป็นกับสับปะรดทุกพันธุ์

สาเหตุ เกิดจากเชื้อ *Phytophthora parasitica*

ลักษณะอาการของโรค ในภาวะอากาศค่อนข้างแห้งแล้ง ใบตรงยอด หรือบริเวณกลุ่มกลางของลำต้นสับปะรด จะเปลี่ยนเป็นสีแดง ต่อมาเป็นสีเหลืองซีดใบหลุดง่าย ส่วนของฐานใบตรงที่ติดกับลำต้นจะเป็นรอยเน่า ทำสีเหลืองอ่อน ขอบใบสีน้ำตาลเข้มถึงดำ

การป้องกันกำจัด

1. ใช้ส่วนขยายพันธุ์จากแหล่งที่ไม่มีปัญหาโรคนี้นะระบาดมาก่อน
2. การปรับสภาพดิน pH พอเหมาะกับการเจริญเติบโตของสับปะรดอยู่ระหว่าง 4.5-5.5
3. เตรียมพื้นที่ให้มีการระบายน้ำได้ดี ไม่ควรมีน้ำขังในแปลงอย่างเด็ดขาด
4. ก่อนปลูกทำการรุ่มส่วนพันธุ์ เช่น รุ่มหน่อด้วยสารไดโฟลาแทน 60-120 กรัม อาลีเอท 20 กรัม หรือ ริโคมิล 30-45 กรัม ผสมน้ำ 20 ลิตร เพื่อป้องกันไว้ก่อน
5. กรณีเกิดโรค หลังการปลูก ควรฉีดพ่นด้วยสารอาลีเอท หรือสารไดโฟลาแทน 80% อัตรา 60-120 กรัมต่อน้ำ 20 ลิตร ทุก ๆ 3, 6 และ 9 สัปดาห์

1.7.2 โรคแกน (Marbled fruit)

พิพัฒน์ เขียงหลิว (2529) ได้กล่าวถึงโรคแกนของสับปะรดไว้ว่าโรคนี้น่าความเสียหายกับผู้ปลูกสับปะรดมาก โดยเฉพาะเขตผลิตทางประจวบคีรีขันธ์ เพชรบุรี ระยองและชลบุรี โดยพบครั้งแรกที่ อำเภอปราณบุรี จังหวัดประจวบคีรีขันธ์

สาเหตุ โรคนี้นี้ยังไม่สามารถพิสูจน์ได้แน่นอน แต่จากการศึกษาการเกิดโรค สรุปได้ดังนี้

1. การใช้ปุ๋ยยูเรียติดต่อกันในอัตราสูง
2. การปฏิบัติในไร้วางคอกบาน ไม่ว่าจะเป็นการป้องกันกำจัดวัชพืช การฉีดพ่น
3. ความสัมพันธ์ของปริมาณความชื้นในดิน

ลักษณะอาการ เนื้อในจะแข็งเป็นไต แข็งกรอบ เนื้อจะเปลี่ยนเป็นสีน้ำตาล หรือดำขาว กรอบไม่มีรสชาติ อาการอาจเกิดบางส่วนของผล จะพบกับผลที่มีขนาดใหญ่มากกว่าขนาดเล็ก

การป้องกันและกำจัด

1. ควรลดปริมาณการใส่ปุ๋ยยูเรียให้ถูกต้องตามอัตราคำแนะนำ หรือไม่ติดต่อกันในรอบปีปลูก

2. ควรทำการให้น้ำเมื่อสับปะรดออกผลช่วงแสง ให้สม่ำเสมอโดยเฉพาะช่วงอายุ 90 วัน ถึงก่อนการเก็บเกี่ยว

3. ในฤดูแล้งอาจใช้วัสดุคลุมผลให้สับปะรด ไว้ป้องกันแสงแดด หรือการห่อผลจะช่วยลดปัญหาได้บ้าง

4. พ่นด้วยปุ๋ยสูตร 0-0-50 หรือ 0-0-60 อัตรา 20 กิโลกรัม ต่อน้ำ 400 ลิตร ประมาณ 1 ไร่ หลังการบังคับผล 45-60 วัน

1.7.3 แมลงและศัตรูของสับปะรด

ขงชัย นემขุนทด (2530 : 45-50) กล่าวว่า เพลี้ยแป้ง เป็นแมลงที่ทำลายสับปะรดมากกว่าแมลงชนิดอื่น ๆ จะทำลายลำต้นทุกส่วนโดยเฉพาะจุดเจริญต่าง ๆ เช่น ยอด รากหน่อ และจากการแพร่กระจายของเพลี้ยแป้งไปแหล่งต่าง ๆ โดยมดเป็นพาหะ

ไส้เดือนฝอย มีบทบาทเข้าไปทำลายราก ในประเทศไทยพบเพียงชนิดเดียว คือไส้เดือนฝอยรากปม พบที่จังหวัดชลบุรี ก่อให้เกิดการแคระแกรน ผลผลิตต่ำ

1.8 การเก็บเกี่ยวผลผลิต

กรมส่งเสริมการเกษตร (ม.ป.ป.) ได้กล่าวว่า โดยปกติผลผลิตสับปะรดมีการเก็บเกี่ยวตลอดทั้งปี แต่จะมีผลผลิตมากอยู่ 2 ช่วง ในรอบปี คือ ช่วงที่มีผลผลิตมากระหว่างเดือน เมษายน - มิถุนายน ที่เรียกว่าสับปะรดปี และช่วงที่ผลผลิตสับปะรดมีน้อยระหว่างเดือน ตุลาคม - ธันวาคม ที่เรียกว่า สับปะรดทะวาย แต่ปัจจุบันเกษตรกรมีการขยายพื้นที่ปลูกสับปะรดกันมาก จึงทำให้ผลผลิตกระจายตลอดปี แต่ไม่ค่อยสม่ำเสมอ เนื่องจากอาศัยน้ำฝนในการผลิต หากมีการชลประทานเข้ามาช่วยจะทำให้สามารถกระจายผลผลิตได้กว้างขวางขึ้น

ในการเก็บเกี่ยวผลผลิตสับปะรด มีหลักการพิจารณา ดังนี้

1. การนับอายุ โดยทั่วไปสับปะรดจะสามารถเก็บเกี่ยวผลผลิตได้ หลังจากการใช้สารบังคับผลประมาณ 150 -160 วัน แต่บางครั้ง ก็ขึ้นอยู่กับฤดูกาลด้วย พบว่าสับปะรดฤดูหนาวเข้าแสง การแก่จะล่าออกไปเล็กน้อย ส่วนใหญ่ในฤดูฝนจะเก็บเกี่ยวผลผลิตได้ดีกว่า แต่โดยทั่วไปจะอยู่ระหว่าง 150 - 160 วัน แต่เนื่องจากปัจจุบันมีการรับซื้อสับปะรดแช่แข็ง ซึ่งต้องการผลแก่ไม่ถึงสุก จึงมีการเก็บเกี่ยวผลผลิตเร็วกว่าปกติ เมื่ออายุประมาณ 140 - 150 วัน

2. การเปลี่ยนแปลงลักษณะภายนอก โดยการสังเกตด้วยตาเปล่า อาศัยประสบการณ์และความชำนาญจะช่วยให้สามารถเก็บเกี่ยวผลสับปะรดได้ถูกต้อง โดยพิจารณาจาก

2.1 สีของเปลือก ผลเปลี่ยนไปจากสีเขียวเป็นสีเขียวอมเหลือง เหลืองอมส้ม ยกเว้นบางช่วงของปี อาจยังคงเปลือกสีเขียว แต่จะเข้ม และเป็นมัน

2.2 ลักษณะของตาบ่อจะนูนเด่นชัด เรียกว่าตาเต็ม ร่องตาจะตื้นเต็มที่ ขนาดของผลไม่เพิ่ม ใบเล็ก ๆ ขอบตาบ่อจะเขียวแห้งเป็นสีน้ำตาล หรือชมพู

2.3 กลีบเลี้ยงที่อยู่ใต้ผลจะเปลี่ยนจากสีเขียว เป็นสีส้ม หรือน้ำตาลอมชมพู และจะเขียว

2.4 ก้านของผลเขียวเป็นร่องตามยาว

2.5 สีของตาบ่อจะเปลี่ยนโดยเริ่มตั้งแต่โคนผล ปกติจะเปลี่ยนเป็นสีเหลือง - เหลืองอมเขียวส้ม ตั้งแต่ 2-3 ตาไปจนถึงครึ่งผล หรือทั้งผล ขึ้นกับพันธุ์และฤดูกาล

2.6 การใช้นิ้วดีด หรือไม้เคาะ ที่ผลเพื่อฟังเสียงถ้ามีเสียงโปร่ง แสดงว่ายังไม่แก่ ถ้ามีเสียงทึบหรือที่เรียกว่า เปะ แสดงว่าผลแก่จัดได้ที่แล้ว และผลสับประดจะมีกลิ่นหอม

3. การเปลี่ยนแปลงลักษณะภายใน การตรวจสอบโดยผ่าดูเนื้อใน ซึ่งปกติจะพิจารณาที่เนื้อที่เริ่มเปลี่ยนแปลงจากผลย่อยส่วนล่าง ๆ ก่อน เนื้อจะมีสีเหลือง รสชาติหวาน กลิ่นหอม เนื่องจากบางฤดูกาลของปี สีผิวเปลือกจะไม่เปลี่ยน ยังคงเขียวอยู่ จึงใช้วิธีนี้ โดยเฉพาะสับประรดพันธุ์ปัตตาเวีย

การเก็บเกี่ยวผลผลิตโดยทั่วไปจะเก็บประมาณ 3 ครั้งต่อรุ่น จึงหมดรุ่น โดยครั้งแรกจะสามารถเก็บผลผลิตได้ 20 - 25 % ของผลผลิตในแปลง การปล่อยให้สับประรดสุกเกินกว่า 25 % ของผลผลิตในแปลงจะทำให้สับประรดสุกเกินไป การเก็บเกี่ยวผลผลิตครั้งที่ 2 เว้นจากครั้งแรก 5 วัน เก็บได้ประมาณ 40 - 60 % และครั้งสุดท้าย หลังการเก็บครั้งที่ 2 ประมาณ 5 - 7 วัน เป็นการเก็บผลผลิตที่เหลือทั้งหมด

1.9 ปัญหาต่างๆ ของสับประรด

ในส่วนปัญหาต่าง ๆ กระทรวงเกษตรและสหกรณ์ (2542 : 34) ได้กล่าวไว้

1. ผลผลิตต่อไร่ต่ำ คุณภาพไม่ได้มาตรฐานของโรงงาน เนื่องจากเกษตรกรใช้เทคโนโลยีการผลิต ไม่เต็มรูปแบบเกษตรกรขาดความมั่นใจในการลงทุน สาเหตุเพราะราคาผลผลิตมีความผันผวน

2. ปริมาณผลผลิต ไม่แน่นอน มากน้อยตามสภาพดินฟ้าอากาศ และราคา และยังไม่มีการทำข้อตกลงซื้อขายล่วงหน้ากับโรงงาน ทำให้ไม่มีการวางแผนการผลิตร่วมกัน ไม่สามารถควบคุมผลผลิตได้

3. ความไม่มีระเบียบของภาคอุตสาหกรรม คือ โรงงานอุตสาหกรรมและภาคเกษตรกร ไม่มีระเบียบ อาทิ การรับซื้อผลดิบ หรือการขายตัดราคาของโรงงานในอดีต หรือความไม่ซื่อสัตย์ในการกระทำข้อตกลงซื้อขายล่วงหน้าของเกษตรกร และโรงงาน

4. ภาวะวิกฤติทางเศรษฐกิจ โรงงานอุตสาหกรรมสับประรด ส่วนใหญ่ขาดสภาพคล่อง โดยเฉพาะในช่วงเมษายน - มิถุนายน หรือ พฤศจิกายน - ธันวาคม ของทุกปี มีสับประรดประดั่ง

เอกสารนี้เป็นเอกสารที่สงวนไว้สำหรับการใช้งานเพื่อการศึกษาเท่านั้น ไม่อนุญาตให้นำไปใช้ประโยชน์ด้านการค้า ไม่ว่ากรณีใดๆ ทั้งสิ้น อีกทั้งห้ามมิให้ตัดแปลงเนื้อหา และต้องอ้างอิงถึงเจ้าของเอกสารทุกครั้งที่มีการนำไปใช้

ออกมาพร้อมกัน ความสามารถในการหมุนเวียนทางการเงินน้อยลง ส่งผลกระทบต่อเกษตรกรไม่สามารถขายผลผลิตได้หมด ราคาจะตกต่ำ ตลาดต่างประเทศมักชะลอ หรือหยุดรับซื้อสินค้า เพื่อลดราคาให้ต่ำลง

เนื่องจากสับปะรดเป็นผลไม้ที่ผลผลิตออกตามฤดูกาล ดังนั้นราคาจะเคลื่อนไหวเปลี่ยนแปลงค่อนข้างมาก กล่าวคือ ประมาณร้อยละ 35 ของผลผลิตจะออกสู่ตลาดในช่วงเดือนพฤศจิกายน - มกราคม ที่เหลืออีกประมาณร้อยละ 55 จะออกสู่ตลาดในช่วงเดือนมีนาคม - พฤษภาคม ในช่วงที่ผลผลิตมีมาก ตลาดไม่สามารถรองรับได้หมด ราคาตกต่ำลงมาก (สภาพการการค้าแห่งประเทศไทย, 2529 : 311 - 312)

2. ราคาสับปะรด ปัจจัยต่าง ๆ ที่ส่งผลต่อราคาค้นทุนการผลิต

2.1 ราคาสับปะรด

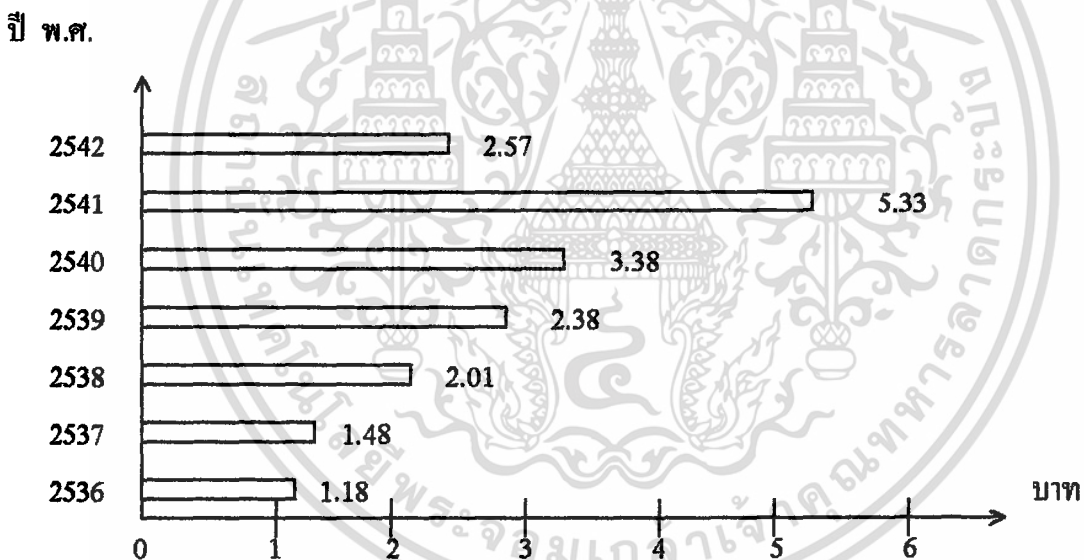

ภาพที่ 1 แผนภูมิแสดงราคาสับปะรดตั้งแต่ปี 2536 - 2542

ที่มา: คัดแปลงมาจาก กรมส่งเสริมการเกษตร (ม.ป.ป.)

จากการศึกษาราคาสับปะรดจาก กรมส่งเสริมการเกษตร (ม.ป.ป.) พบว่า ผลผลิตสับปะรดปี 2541 สับปะรดน้อย ราคาสูงขึ้น กิโลกรัมละ 5-7 บาท แต่ผลผลิตในปี 2542 จะมีมากขึ้น ราคาจะต่ำลง จากข้อมูลของกรมส่งเสริมการเกษตรได้รวบรวมราคาสับปะรด ตั้งแต่ปี 2536 ถึง ปี 2542 นำมาเขียนเป็นแผนภูมิ ดังภาพที่ 1.

2.2 ปัจจัยต่างๆ ที่กำหนดราคาสับปะรด

อำนาจ แสงโนรี และศิณีชัย สังข์รัชต์ (2525 : 18) ได้สรุปว่า ปัจจัยต่างๆ ที่กำหนดราคาสับปะรดคือ คุณภาพของสับปะรดกระป๋อง สับปะรดเป็นวัตถุดิบที่สำคัญในอุตสาหกรรมสับปะรดกระป๋อง โดยเฉพาะเพื่อการส่งออก ต้องใช้เป็นวัตถุดิบให้ได้มาตรฐานสากลนิยม ใช้พันธุ์ที่เป็นที่นิยมโดยทั่วไป ซึ่งทางโรงงานจะใช้พันธุ์ที่ต้องการมากกว่าพันธุ์อื่น ๆ คุณภาพสับปะรดสามารถพิจารณาได้ดังต่อไปนี้

1. ขนาดของผล แต่เดิมการปลูกต้องการให้มีผลขนาดใหญ่ เพื่อสนองความต้องการบริโภคสับปะรด จึงปลูก 2,000 หน่อต่อไร่ ผลมีขนาด 7 - 8 กิโลกรัม ใหญ่เกินบรรจุกระป๋อง ดังนั้นต้องให้ผลมีขนาดพอเหมาะ ควรปลูกให้ผลขนาดไม่โต หนักเพียง 2 กิโลกรัม จึงพอเหมาะในการนำมาทำสับปะรดกระป๋อง

2. พันธุ์สับปะรดกระป๋อง ส่วนใหญ่ใช้พันธุ์ปัตตาเวีย ซึ่งมีคุณภาพเหมาะสมที่สุด ขนาดไม่เล็กหรือใหญ่จนเกินไป

3. คุณลักษณะที่ต้องการ

3.1 ความสด ต้องเป็นสับปะรดที่นำมาบ่มหรือปล่อยให้ไว้นานเกินไป ไม่ควรจะถูกอบหรือขนส่งในสภาพที่อบจนเกินไป จนเกิดเน่าที่ไส้ ผลต้องไม่เหี่ยว แห้ง หรือฝ่อ

3.2 เนื้อ เนื้อไม่หยาบ หรือเป็นเส้น เนื้อแน่น มีสีเหลือง ไม่พรุน หรือมีสีขาว ควรปราศจากเส้นสีขาวแซม ซึ่งจะทำให้ลักษณะของผลต้องเสียไป

3.3 รอยตำหนิ ต้องปราศจากรอยตำหนิต่างๆ เช่น เป็นจุดดำหรือน้ำตาล เนื่องจากโรคและแมลง หรือรอยช้ำ รอยแตกดำเนื่องจากแตกเผา หรือปราศจากรอยเจาะของสัตว์

3.4 ตา สับปะรดที่ดีต้องมีตาไม่คั้น หรือลึกลงเกินไป ทั้งนี้เนื่องจากจะไม่ต้องผ่านเปลือกหึงมาก และตาควรจะห่าง

3.5 แกน ควรมีขนาดเล็ก กลม ไม่วงรี หรือไม่แบน ขนาดใหญ่ หรือเล็ก ให้เหมาะสมกับขนาดของผล และมีไม่เกิน 1 แกน

3.6 เมล็ด สับปะรด ต้องไม่มีเมล็ด

2.3 ปัจจัยต่างๆ ที่ส่งผลกระทบต่อราคาค่าต้นทุนการผลิต

อัมพร สุวรรณแมน (2538) ได้ทำการคำนวณถึงราคาปัจจัยต่างๆ ที่ส่งผลกระทบต่อต้นทุนการผลิตไว้ดังนี้

ตารางที่ 1 เปรียบเทียบต้นทุนต่อไร่ ในการปลูกสับปะรดแบบปกติ และแบบไม่ไถพรวน

รายการ	ปลูกแบบปกติ	ปลูกแบบไม่ไถพรวน
1. ค่าใช้ที่ดิน (ค่าเช่า)	300	300
2. ค่าตัดต้นสับปะรด	-	200
3. ค่าเตรียมดินไถพรวน	480	-
4. ค่าสารเคมีกำจัดวัชพืช (พาราควอท)	-	300
5. ค่าพันธุ์ปลูกเฉลี่ย 30 สตางค์/ต้น	3,168	3,168
6. ค่าขุบหน่อพันธุ์	424	424
7. ค่าสารกำจัดวัชพืช ครั้งที่ 1	366	366
ค่าสารกำจัดวัชพืช ครั้งที่ 2	227	-
8. ค่าปุ๋ยรองพื้น	1,745	-
ค่าปุ๋ยใส่กาบใบ 3 ครั้ง	1,918	1,918
9. ค่าปุ๋ยเร่งดอก (พ่นใบช่วงบังคับผล)	454	454
10. ค่าสารเคมีบังคับผล 2 ครั้ง	460	460
11. ค่าแรงงาน เตรียมพันธุ์ไร่ละ 9,000 ต้น	192	192
- ค่าปลูก	480	640 (ปลูกยากกว่า)
- ค่าใส่ปุ๋ยรองพื้น	40	-
- ค่าใส่ปุ๋ย 3 ครั้ง	240	240
- ค่าฉีดปุ๋ย 3 ครั้ง	240	240
- ค่าฉีดสารบังคับผล 2 ครั้ง	160	160
- ค่าฉีดสารกำจัดวัชพืช	160 (2 ครั้ง)	80 (1 ครั้ง)
- ค่าฉีดสารกำจัดวัชพืช	-	80
- รวมข้อ 1 – 11	11,024	9,192
ค่าการจัดการ 10 %	1,102.40	919.20

เอกสารนี้เป็นเอกสารที่สงวนไว้สำหรับการใช้งานเพื่อการศึกษาเท่านั้น ไม่อนุญาตให้นำไปใช้ประโยชน์ด้านการค้า ไม่ว่ากรณีใดๆ ทั้งสิ้น อีกทั้งห้ามมิให้ตัดแปลงเนื้อหา และต้องอ้างอิงถึงเจ้าของเอกสารทุกครั้งที่มีการนำไปใช้

ตารางที่ 1 (ต่อ)

รายการ	ปลูกแบบปกติ	ปลูกแบบไม่ไถพรวน
รวมต้นทุนการผลิต	12,126.40	10,111.20
ผลผลิตที่คาดว่าจะได้รับ (ตันต่อไร่)	12.48	11.86

หมายเหตุ : 1. เมื่อมีความผิดพลาดข้อมให้ผลผลิตลดลง 5%

2. มูลค่าต้นทุนการผลิตมีหน่วยเป็นบาท

ที่มา : อัมพร สุวรรณเมฆ (2538)

สำนักงานเศรษฐกิจการเกษตร (2542) ได้รวบรวมต้นทุนการผลิตสับปะรดแต่ละปีตั้งแต่ พ.ศ. 2532-2542 ได้ตั้งตารางที่ 2 ตารางที่ 2 ต้นทุนการผลิตปี 2532 - 2541

ปี	ต้นทุนผันแปร (บาท/ไร่)	ต้นทุนคงที่ (บาท/ไร่)	ต้นทุนทั้งหมด (บาท/ไร่)	ต้นทุนต่อกิโลกรัม (บาท)
2532	4,856.13	337.59	5,193.72	1.26
2533	4,942.97	343.63	5,286.60	1.32
2534	4,874.55	358.05	5,232.60	1.35
2535	5,079.52	361.64	5,441.15	1.40
2536	4,781.71	282.30	5,054.01	1.22
2537	4,840.89	272.97	5,113.86	1.34
2538	4,958.74	272.97	5,231.30	1.45
2539	5,219.07	272.97	5,492.04	1.47
2540	6,170.63	272.97	6,443.60	1.66
2541	6,635.43	279.56	6,914.99	2.08

ที่มา : สำนักงานเศรษฐกิจการเกษตร

เอกสารนี้เป็นเอกสารที่สงวนไว้สำหรับการใช้งานเพื่อการศึกษาเท่านั้น ไม่อนุญาตให้นำไปใช้ประโยชน์ด้านการค้า ไม่ว่าจะกรณีใดๆ ทั้งสิ้น อีกทั้งห้ามมิให้ตัดแปลงเนื้อหา และต้องอ้างอิงถึงเจ้าของเอกสารทุกครั้งที่มีการนำไปใช้

กรมส่งเสริมการเกษตร (ม.ป.ป) ได้กล่าวถึงต้นทุนการผลิตว่า ต้นทุนการผลิตสูงเป็นปัญหาที่เกษตรกรประสบเสมอทั้งนี้เนื่องจากปัจจัยการผลิตมีราคาสูงขึ้น ไม่ว่าจะเป็นปุ๋ยเคมี สารกำจัดวัชพืช และสารบั้งคับการออกผล การใช้เทคโนโลยีเกินความจำเป็น สิ่งเหล่านี้เป็นการเพิ่มต้นทุนการผลิตโดยไม่จำเป็นหากใช้ปริมาณที่เกินอัตราตลอดจนการขาดแคลนแรงงานในไร่นา ทำให้อัตรากำลังสูงขึ้น มีผลกระทบต่อต้นทุนการผลิตสืบประรด

ดังนั้นหากนำเอาวิธีการปลูกแบบปกติ และแบบไม่ไถพรวนนั้นมาทำการคิดต้นทุน ผลตอบแทน ของสืบประรดใน 1 กิโลกรัม มาเปรียบเทียบกันจะได้ดังนี้

การปลูกแบบปกติ ได้ผลตอบแทน 12,480 กิโลกรัมต่อไร่ ต้นทุน 0.967 บาทต่อกิโลกรัม

แบบไม่ไถพรวน ได้ผลตอบแทน 11,800 กิโลกรัมต่อไร่ ต้นทุนการผลิต 0.80 บาทต่อกิโลกรัม

นอกจากนี้จากการศึกษาราคาสืบประรดปี 2542 บริษัทสืบประรดไทยพบว่า ราคาสืบประรดปีปัจจุบัน กิโลกรัมละ 1.50 บาท (เศษ อยู่มา 2542) และจากการศึกษาค้นทุนการผลิตของสำนักงานเศรษฐกิจการเกษตร ต้นทุนในปีที่ต่ำที่สุด คือ ปี พ.ศ. 2536 คือราคากิโลกรัมละ 1.22 บาท และที่สูงที่สุด คือ ต้นทุนกิโลกรัมละ 2.08 บาทส่วนในปี พ.ศ. 2542 นั้น กรมส่งเสริมการเกษตรได้รวบรวมราคาเฉลี่ยสืบประรดกิโลกรัมละ 2.57 บาท

3. ตลาดและโครงสร้างของตลาด

3.1 ภาวะการตลาดสืบประรดกระป๋องของไทย

อำนาจ แสงโนรีและ ศิณีย์ สังข์รัมย์ (2525 : 41) กล่าวว่า การจำหน่าย และการบริโภคภายในประเทศมีน้อย ส่วนใหญ่จะผลิตเพื่อการส่งออกเป็นหลัก ตลาดภายในประเทศส่วนใหญ่คือ โรงแรม และภัตตาคารต่าง ๆ

3.2 วิธีการตลาดสืบประรด ชาวไร่ขายสืบประรดให้แก่พ่อค้าคนกลางระดับท้องถิ่นเป็นส่วนใหญ่ และจะขายให้กับกลุ่มเกษตรกร สหกรณ์การเกษตรเป็นส่วนน้อย แล้วพ่อค้าคนกลางในท้องถิ่น จะขายให้แก่พ่อค้าทอดต่อไปได้ 4 ทาง ดังนี้ (ภาพที่ 2)

1. ขายให้แก่พ่อค้าผู้รวบรวมผลผลิตเพื่อนำไปขายแก่พ่อค้าขายส่ง หรือพ่อค้าขายปลีกในตลาดสด เพื่อขายให้แก่ผู้บริโภค

2. ขายให้แก่ผู้บริโภคสืบประรดโดยตรง ในตลาดผลไม้ท้องถิ่น ตลาดผลไม้สดต่างจังหวัด หรือที่หน้าไร่สืบประรดของตนเอง

3. ขายให้แก่โรงงานสับปะรดกระป๋อง หรือผลผลิตจากไร่สับปะรดของโรงงานเอง หรือจากไร่ของเกษตรกรที่ทำสัญญาจำหน่ายผลผลิตรูปแบบ Contract farming กับโรงงาน เพื่อนำสับปะรดไปแปรรูปเป็นสับปะรดกระป๋อง ซึ่งโรงงานจะจัดจำหน่ายสับปะรดกระป๋องต่อไปในช่องทางจัดจำหน่าย ดังนี้ คือ

- ขายให้สหกรณ์หรือร้านสรรพสินค้า เพื่อนำไปจำหน่ายให้แก่ผู้บริโภคในประเทศ
- ขายให้ตัวแทนหรือบริษัทนายหน้า เพื่อนำไปจำหน่ายในร้านค้าขายปลีกในประเทศ

หรือต่างประเทศ

- โรงงานจะเป็นผู้ส่งออกสับปะรดกระป๋องไปยังตลาดในต่างประเทศเอง

4. ขายให้แก่กิจการห้องเย็นที่ทำสับปะรดแช่แข็ง เพื่อส่งไปขายยังตลาดต่างประเทศ

ศุภลักษณ์ สุขสุเมธ (2528 : 53) ได้กล่าวถึงประเภทของตลาดสับปะรดในแต่ละจังหวัดไว้ดังนี้ ตลาดในแต่ละจังหวัดแบ่งได้ 3 ประเภท คือ

1. ตลาดท้องถิ่นเป็นตลาดที่รวบรวมผลผลิตระดับแรก อยู่ในแหล่งผลิตหรือใกล้กับแหล่งผลิตคือในหมู่บ้าน ตำบล หรืออำเภอเล็ก ๆ การซื้อขาย ผลผลิตนี้จะทำกันในแหล่งผลิตเป็นสำคัญ

2. ตลาดรวบรวมท้องถิ่น ตลาดประเภทนี้จะทำการซื้อขายผลผลิตจากตลาดท้องถิ่นเป็นหลักจึงขยายต่อไปเป็นแหล่งอื่น ๆ มักจะอยู่ศูนย์กลางรวมของการขนส่งที่สำคัญของจังหวัดเพื่อค้ามีปริมาณการค้ามาก

3. ตลาดปลายทาง ในที่นี้มีได้มีความหมายถึงตลาดที่ขายผลผลิตเพื่อการบริโภคโดยตรงเท่านั้นอาจหมายถึงตลาดท้องถิ่นที่ตลาดรวมท้องถิ่นตลาดที่ขายผลผลิตให้แก่ผู้แปรรูปผลผลิตอื่นๆ และตลาดกรุงเทพมหานคร ซึ่งเป็นตลาดรวบรวมผลผลิตแล้วส่งออกไปต่างประเทศหรือจังหวัดอื่น ๆ

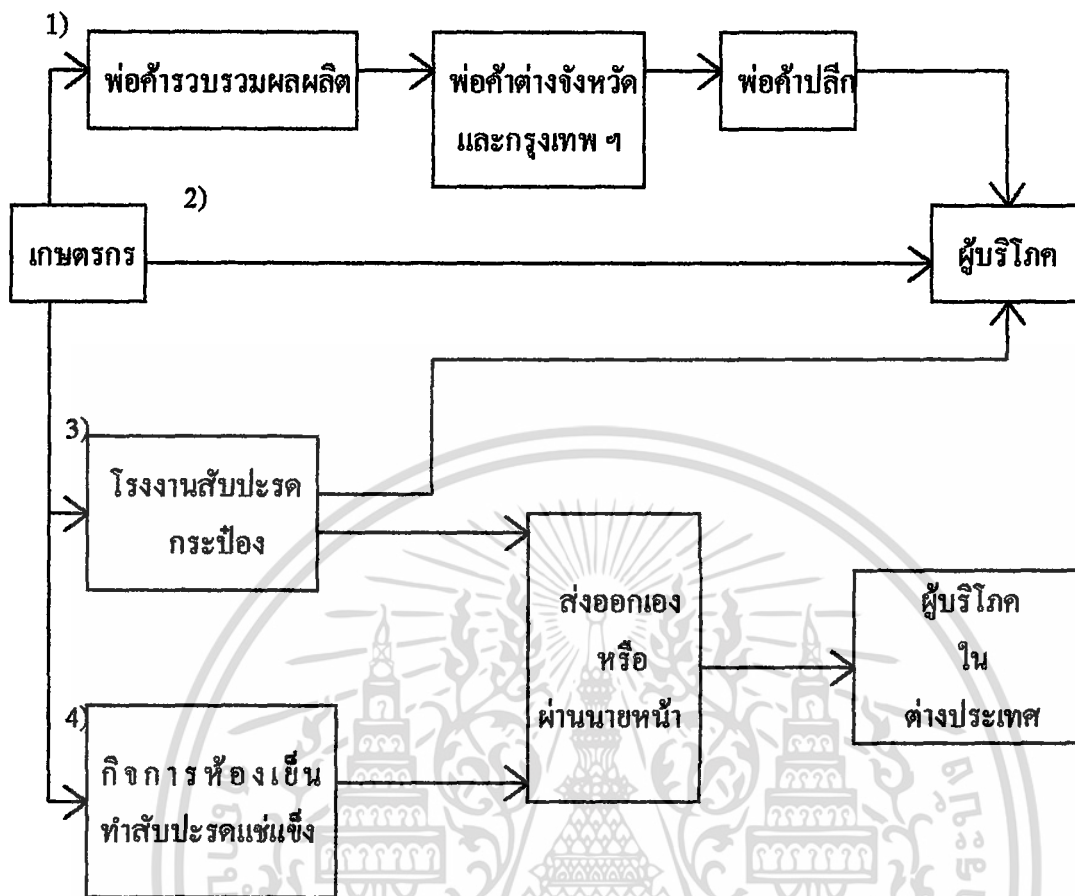

ภาพที่ 2 วิธีการตลาดสับประรด และสับประรดกระป๋อง

ที่มา: อำนวย แสงโพธิ์ และศิณีชัย สังข์รัมย์, 2525

4. ลักษณะสับประรดที่โรงงานต้องการ

4.1 คุณภาพสับประรดที่โรงงานต้องการ

บริษัทสับประรดไทย และสำนักงานเกษตรจังหวัดประจวบคีรีขันธ์ (2535 : 55-56) ได้กล่าวว่า สับประรดที่มีคุณภาพตามที่โรงงานต้องการ มีข้อจำกัดในเรื่องความสุกพอดี ของสับประรดดังนี้

1. ทางโรงงานจะรับซื้อสับประรดที่มีความสุกปานกลาง ไม่สุกจัดอย่างสับประรดที่สำหรับบริโภคสด และไม่สุกมากจนมีกลิ่นส่าห้ำโดยสังเกตได้จากสีเปลือกที่มีตาสุกประมาณ 2 - 6 ตา
2. สับประรดมีสีเปลือกเขียวทั้งสุก ถ้าเนื้อภายในสุกเหลืองมากกว่าครึ่งลูก โรงงานจะรับซื้อเป็นสับประรดสุก

4.2 ลักษณะสับปรดที่โรงงานไม่ต้องการ

บริษัทสับปรดไทย และสำนักงานเกษตรจังหวัดประจวบคีรีขันธ์ (2535 : 55-56) ได้กล่าวถึง สับปรดที่โรงงานไม่ต้องการ หรือ ขายได้ในราคาที่ต่ำมากไว้ดังนี้

4.2.1 สับปรดเนื้อแกน

สับปรดที่มีเนื้อในแกนต่ำกว่า 50% ของผลโรงงานจะไม่รับซื้อ
สับปรดแตกเผา คือ

1. สับปรดแตกเผาชนิดไม่รุนแรง คือ สับปรดที่โดนแตกเผาทำให้เนื้อในเป็นสีน้ำตาลอ่อน ถึงดำ แต่สับปรดยังไม่มีการกลั่นเน่า การตัดและการตรวจจะถือเป็นสับปรดแกนดำ ซึ่งโรงงานอาจจะรับซื้อในราคาต่ำกว่าปกติ

2. สับปรดแตกเผาชนิดรุนแรง คือ สับปรดที่โดนแตกเผาจนกระทั่งเนื้อในเป็นสีดำ และมีกลิ่นเน่าเสีย จะถือเป็นสับปรดเน่าโรงงานจะไม่รับซื้อ

4.2.2 สับปรดที่มีสารตกค้าง และสิ่งแปลกปลอม

1. น้ำมัน หรือสารเคมี ทางฝ่ายโรงงานจะไม่รับซื้อ เช่น กลิ่นน้ำมัน คราบน้ำมัน หรือสารเคมีที่ตกค้างอยู่บนสับปรด

2. สับปรดที่มีสารไนโตรทสูง

- สับปรดที่มีสารไนเตรทไม่เกิน 25 ส่วนในล้านส่วน ถือว่าเป็นสับปรดดี
- สับปรดที่มีสารไนเตรทมากกว่า 25 ส่วนในล้านส่วน โรงงานจะไม่รับซื้อ

3. สิ่งแปลกปลอมอื่น ๆ เช่น เศษไม้ ตะปู เป็นต้น หากพบว่าติดอยู่ที่สับปรด โรงงานจะไม่รับซื้อ รวมทั้งเนื้อสับปรดที่มีสีไม่ปกติ เช่น สีเขียว สีดำ ด้วย

4.2.3 สับปรดเก็บเกี่ยวไว้นานแล้ว

1. สับปรดที่มีราขึ้นที่ขั้ว หากพบว่ามีราขึ้นที่ขั้วมากกว่า 30% โรงงานจะไม่รับซื้อ
2. สับปรดที่ตกค้าง หรือ แชน้ำ มีกลิ่นอับ โรงงานจะไม่รับซื้อ

4.2.4 สับปรดลูกเล็ก

สับปรดที่มีขนาดเส้นผ่าศูนย์กลาง 7.5-10 เซนติเมตร ซึ่งโรงงานจะพิจารณารับซื้อในราคาต่ำ ส่วนสับปรดที่มีขนาดเล็กกว่า 7.5 เซนติเมตร โรงงานจะไม่รับซื้อนอกจากนี้ สับปรดที่มีรอยสัตว์ต่าง ๆ กัดแทะ เช่น หนู ฯลฯ โรงงานจะไม่รับซื้อเช่นเดียวกัน

5. งานวิจัยเกี่ยวกับราคาและการตลาด

ประเจิด สิ้นทรัพย์ (2525) ทำการศึกษาเรื่องปัญหาการผลิต และการตลาดสับประรด กระทบของ ไทย พบว่า ปัญหาด้านการผลิตสับประรดที่สำคัณ ๆ พอสรุปได้ดังนี้ คือ

1. ปัญหาการขาดแคลนวัตถุดิบที่มำป้อนโรงงาน เนื่องจากผลผลิตต่อไร่ต่ำ การปลูกสับประรดของเกษตรกรใช้วิธีการสำมัย ซึ่งทำให้อผลผลิตต่อไร่ต่ำ เกษตรกรขาดความรู้ในการปรับปรุงการผลิต ราคาสับประรดตกต่ำตามฤดูกาลผลิต ในช่วงที่สับประรดออกสู่ตลาดมาก ราคามักต่ำลง ส่วนในช่วงที่ผลผลิตน้อย นอกฤดูกาลผลิต เกษตรกรก็กลับขายได้ในราคาพอสมควร เท่านั้น เกษตรกรขาดแคลนเงินทุนที่จะนำมาใช้ในการผลิตเกษตรกรต้องกู้ยืมเงินดอกเบี้ยทำให้อต้นทุนการผลิตสูงขึ้นบางปี ดินฟ้าอากาศเกิดแห้งแล้ง การเพาะปลูกไม่ได้ผลทำให้อเกษตรกรไม่กล้าลงทุนผลิตสับประรดให้เพิ่มมากขึ้น

2. ปัญหาผลผลิตสับประรดที่จะนำมาป้อนโรงงานนั้น ไม่สม่ำเสมอทันตลอดทั้งปี บางเดือนมีมาก บางเดือนมีน้อย ขึ้นอยู่กับฤดูกาลผลิต สาเหตุเนื่องจากเกษตรกรยังใช้วิธีผลิตแบบเก่า แม้ว่าจะมีการแก้ไขโดยการให้เทคนิคต่างๆ เพื่อเร่งผลผลิตก่อนฤดูกาลก็ยังไม่ประสบผลสำเร็จ เพราะยังมีข้อจำกัดอยู่กับการเจริญเติบโตของต้นสับประรด ต้องมีขนาดพอเหมาะ คือ ต้นละประมาณ 2.5 กิโลกรัม จึงจะได้ผล

3. ปัญหาเรื่องคุณภาพของสับประรดที่เกษตรกรผลิตไม่ตรงกับความต้องการของโรงงาน สับประรดที่เกษตรกรนิยมปลูกมักเป็นสับประรดที่มีคุณภาพต่ำ

4. ปัญหาเกี่ยวกับต้นทุนการผลิต ต้นทุนการผลิตสับประรดที่แพงสูงมากขึ้น เนื่องจากวัตถุดิบต่าง ๆ ที่ใช้ในการผลิตมีราคาสูงขึ้น และสูงกว่าประเทศคู่แข่งอื่น ๆ ในตลาดโลก ราคาต้นทุนการผลิตสูงขึ้นเรื่อย ๆ แต่ราคาขายสับประรดที่ผลิตไม่ได้สูงขึ้นตาม บางครั้งราคาต่ำลงก็มี เพราะผู้ผลิตตัดราคาขายกันเอง

5. ปัญหาเกี่ยวกับคุณภาพของสับประรดที่ผลิตได้บางโรงงาน โดยเฉพาะรายเล็กที่มีเครื่องมืออุปกรณ์ต่าง ๆ สำมัย คุณภาพที่ผลิตได้ต่ำมากกว่ามาตรฐานสากล ไม่มีการควบคุมคุณภาพ

6. ปัญหาด้านโรงงาน ได้แก่ ปัญหาจากการขาดแคลนเงินทุนหมุนเวียน โดยเฉพาะช่วงที่สับประรดออกมาก โรงงานต้องใช้เงินทุนจำนวนมาก หากเงินทุนไม่พอ ต้องกู้ และเสียดอกเบี้ย จึงทำให้อต้นทุนการผลิตสูงขึ้นไปอีก อีกประการหนึ่ง คือ การขาดแคลนแรงงานที่มีประสิทธิภาพ และความชำนาญ ทำให้อต้องจ้างชาวต่างประเทศเข้ามา เสียค่าใช้จ่ายสูง

กู่ศักดิ์ จันทราช (2528) ทำการศึกษาเรื่อง การกำหนดราคา सबปะรดที่โรงงานรับซื้อจากเกษตรกรภาคตะวันออก ผลการศึกษาพบว่า ลักษณะการรับซื้อ सबปะรดโรงงานภาคตะวันออกมีการรับซื้อในรูปแบบการทำสัญญาซื้อขายกับเกษตรกร และการไม่ทำสัญญาซื้อขาย ส่วนการศึกษา การกำหนดราคา सबปะรดที่เกษตรกรขายได้โดยพิจารณาวิธีต่าง ๆ คือ วิธีการบวกเพิ่มจากต้นทุน วิธีต้นทุนเฉลี่ย และวิธีผลตอบแทนจากการลงทุน พบว่า ราคา सबปะรดที่เกษตรกรควรขายอยู่ในช่วงกิโลกรัมละ 1.32 - 1.84 บาท และวิธีบวกเพิ่ม จากต้นทุนเป็นที่นิยมกันมาก ในทางปฏิบัติควรขายกิโลกรัมละ 1.66 บาท เมื่อพิจารณาอุปสงค์และอุปทาน सबปะรดในปี 2527 ซึ่งมีการขาดแคลน सबปะรดกระป๋อง ดังนั้นราคาที่เหมาะสมในทางปฏิบัติ คือ ราคา सबปะรดขั้นต่ำเท่ากับ 1.66 บาท ต่อกิโลกรัม

อัคนีวรุท กลับน่วม (2536) ได้ทำการศึกษาเรื่องการตลาด सबปะรดในอำเภอโพธิ์ชัย จังหวัดหนองคาย พบว่า ปัญหาของเกษตรกรเกี่ยวกับผลผลิตและการตลาด सबปะรด เกษตรกรมีปัญหามากที่สุด คือ ไม้ราคาแพง ปัญหาที่รองลงมาคือ เป็นปัญหาเรื่องเงินทุนที่ต้องกู้ มีดอกเบี้ย เพราะธนาคารเพื่อการเกษตรและสหกรณ์การเกษตร ให้สินเชื่อจึงต้องกู้จากเอกชนซึ่งมีดอกเบี้ยสูง เกษตรกรมีปัญหาราคาผลผลิตต่ำจากการที่มีปริมาณผลผลิตมากและมีแหล่งรับซื้อน้อย สถานที่รับซื้ออยู่ไกลโรงงาน ผู้รับซื้อและพ่อค้าคนกลางเป็นผู้กำหนดราคา อีกทั้งโรงงานจ่ายเงินให้ช้า และมีเกษตรกรที่มีปัญหาจากการไม่มีความรู้เกี่ยวกับการป้องกัน และกำจัดโรคของ सबปะรด ปัญหาอื่น ๆ ได้แก่ สารเคมีป้องกันกำจัดศัตรูพืชมีราคาแพง ขาดแคลนหน่อพันธุ์ ตลอดจนการขาดแคลนแรงงาน

6. สภาพพื้นที่ ดัชนี เศรษฐกิจของตำบลอ่าวน้อย อำเภอเมือง จังหวัดประจวบคีรีขันธ์

6.1 สภาพพื้นที่ และลักษณะอากาศ

สภาพพื้นที่ตำบลอ่าวน้อย มีจำนวน 202,846 ไร่ จำนวนหมู่บ้านทั้งหมดในตำบล 14 หมู่บ้าน แบ่งเป็นหมู่บ้านในเขตเทศบาล หรือสุขาภิบาลบางส่วน จำนวน 5 หมู่บ้าน หมู่บ้านนอกเขตเทศบาลและสุขาภิบาลทั้งหมู่บ้าน จำนวน 9 หมู่บ้าน มีจำนวนครัวเรือนทั้งหมด 3,063 ครัวเรือน โดยมีประชากรทั้งสิ้น 14,826 คน แบ่งเป็นชาย 7,284 คน หญิง 7,542 คน (องค์การบริหารส่วนตำบลอ่าวน้อย อำเภอเมือง จังหวัดประจวบคีรีขันธ์ : 2541)

ลักษณะพื้นที่โดยทั่วไป มีความลาดเอียงไปทางทิศตะวันตก ซึ่งเป็นเทือกเขาตะนาวศรี ลงสู่ด้านตะวันออกซึ่งเป็นอ่าวไทย มีเทือกเขาและภูเขากระจัดกระจายทั่วไป (สำนักงานจังหวัดประจวบคีรีขันธ์ : 2542)

ลักษณะอากาศ อยู่ในเขตร้อนชื้น (ร้อนชื้น) อากาศทั่วไปไม่ร้อนและไม่หนาวเกินไป ความชื้นอากาศปานกลาง เนื่องจากอยู่ใกล้ทะเล ความชื้นโดยเฉลี่ยประมาณ 76.7 อุณหภูมิสูงสุด 38.4 องศาเซลเซียส ต่ำสุด 18.2 องศาเซลเซียส ในส่วนของปริมาณน้ำฝน โดยฝนจะตกมากในปี 2539 ฝนตกน้อยที่สุดปี 2535 ดังภาพที่ 3

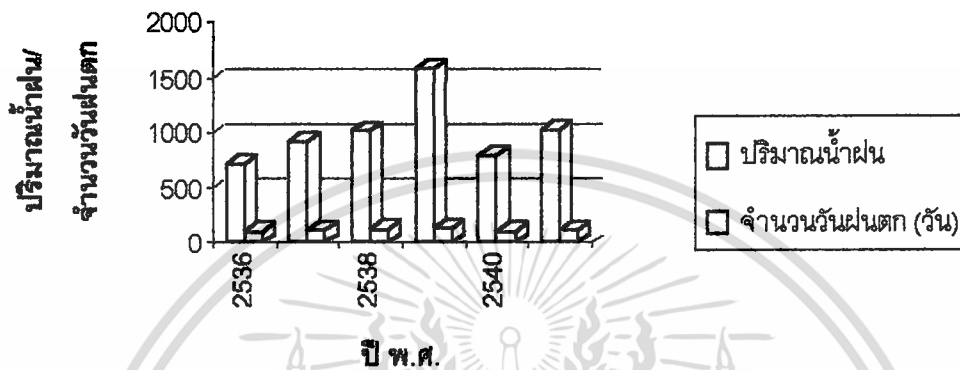

ภาพที่ 3 แผนภูมิแสดงปริมาณน้ำฝน และจำนวนวันฝนตก ปี 2536 - 2541

ที่มา : สำนักงานจังหวัด ประจวบคีรีขันธ์ : 2542

6.2 สภาพทางเศรษฐกิจ

องค์การบริหารส่วนตำบลอ่าวน้อย อำเภอเมือง จังหวัดประจวบคีรีขันธ์ (2541) ได้ทำการสำรวจสภาพทางเศรษฐกิจของตำบลอ่าวน้อย พบว่า มีการปลูกสับปะรดเป็นอาชีพหลัก และอาชีพอื่นๆ อีก ดังภาพที่ 4

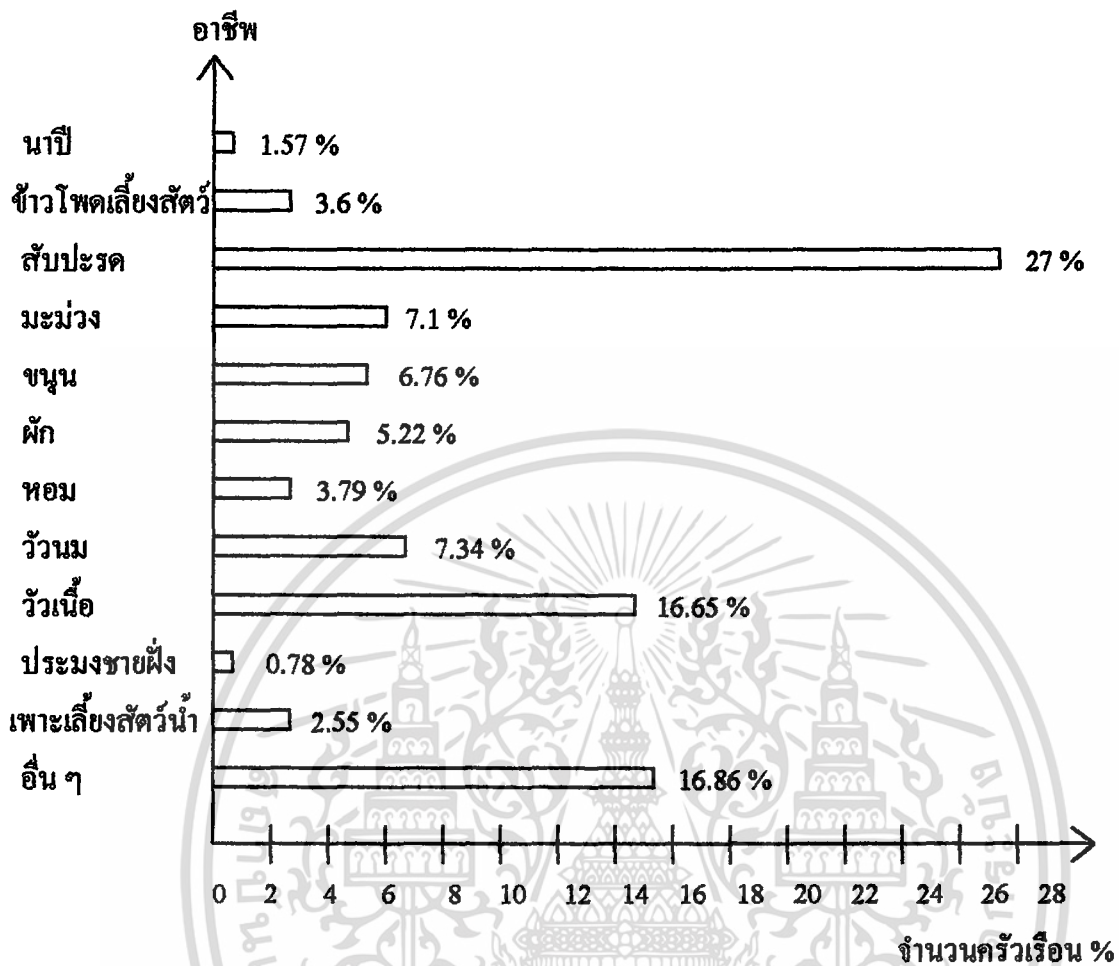

ภาพที่ 4 แผนภูมิแสดงการประกอบอาชีพของประชากรตำบลอ่าวน้อย อำเภอเมือง จังหวัด
ประจวบคีรีขันธ์
ที่มา : ดัดแปลงมาจากองค์การบริหารส่วนตำบลอ่าวน้อย อำเภอเมือง จังหวัด
ประจวบคีรีขันธ์ (2541)

6.3 สภาพทางสังคม

องค์การบริหารส่วนตำบลอ่าวน้อย อำเภอเมือง จังหวัดประจวบคีรีขันธ์ (2541) ได้
สำรวจพบว่า ด้านประชากร

จำนวนคนเกิด 6 เดือนที่ผ่านมา 14 คน

จำนวนคนตายในช่วง 6 เดือนที่ผ่านมา 9 คน

จำนวนเด็กที่จะเข้าเรียนชั้นประถมศึกษาปีที่ 1 ในปีการศึกษานี้ 283 คน

6.4 ด้านศาสนา

สำนักงานจังหวัดประจวบคีรีขันธ์ (2542 : 38) พบว่า ประชากรในจังหวัด มี พุทธศาสนิกชนร้อยละ 96.52 จำนวนวัด 175 แห่ง อิสลามิกชน ร้อยละ 1.32 จำนวนมัสยิด 10 แห่ง คริสต์ศาสนิกชน ร้อยละ 1.26 จำนวนโบสถ์ 9 แห่ง และอื่นๆ ร้อยละ 9.1

6.5 ด้านการสาธารณสุข

สำนักงานจังหวัดประจวบคีรีขันธ์ (2542 : 38) พบว่า จังหวัดประจวบคีรีขันธ์มีจำนวน สถานพยาบาลแผนปัจจุบัน มีเตียงผู้ป่วยทั้งสิ้น 16 แห่ง จำนวน 1,066 เตียง

องค์การบริหารส่วนตำบลอ่าวน้อย อำเภอเมือง จังหวัดประจวบคีรีขันธ์ (2541) พบว่า ในช่วง 6 เดือนที่ผ่านมา ไม่พบประชากรป่วย และตายด้วยโรคอุจจาระร่วงอย่างรุนแรง วัณโรค มาลาเรีย ไข้เลือดออก และโรคภูมิคุ้มกันบกพร่อง

6.6 ด้านสิ่งแวดล้อม

ไม่พบการบุกรุกที่สาธารณะ การตัดไม้ทำลายป่า ในช่วง 6 เดือนที่ผ่านมา

6.7 ด้านการศึกษา

สำนักงานจังหวัดประจวบคีรีขันธ์ (2542 : 35) พบว่า จังหวัดประจวบคีรีขันธ์มีการจัดการ ศึกษา ตั้งแต่ก่อนประถมศึกษาถึงระดับอุดมศึกษาให้กับประชาชนในวัยเรียน อายุ 3 - 21 ปี โดย จัดเป็น 2 รูปแบบ

1. การศึกษาในระบบโรงเรียน มีสถานศึกษา 314 แห่ง นักศึกษา 101,502 คน อาจารย์ 4,979 คน
2. การศึกษานอกระบบโรงเรียน มีสถานศึกษาที่จัดสอน 318 แห่ง ผู้เรียน 17,502 คน อาจารย์ 748 คน

บทที่ 3 วิธีการวิจัย

ประชากรตัวอย่าง

ประชากร คือ เกษตรกรผู้ทำไร่น้ำฝนเป็นอาชีพหลัก อาศัยอยู่ในพื้นที่หมู่ 4 ตำบล อ่าวน้อย อำเภอมือง จังหวัดประจวบคีรีขันธ์ จำนวน 60 ครัวเรือนและมีประสบการณ์ในการปลูกสับปะรดไม่น้อยกว่า 1 ปี

กลุ่มตัวอย่าง กลุ่มตัวอย่างในการศึกษา คือ เกษตรกรผู้ทำไร่น้ำฝน จำนวน 37 ราย จากการสุ่มตัวอย่าง โดยใช้สูตร Yamane บุญธรรม กิจปรีดากุล (2531 : 51) คือ

$$\text{สูตร } n = \frac{N}{1 + Ne^2}$$

เมื่อ n = ขนาดของการสุ่มตัวอย่าง ในที่นี้มี 60 ครัวเรือน
 N = ขนาดของกลุ่มประชากรที่จะศึกษา
 e = ความคลาดเคลื่อนของกลุ่มตัวอย่าง (0.1)

เครื่องมือที่ใช้ในการเก็บรวบรวมข้อมูล

ในการเก็บและรวบรวมข้อมูลในภาคสนาม ใช้แบบสัมภาษณ์ที่มีคำถามแบบปลายเปิด (open - questions) และคำถามแบบปลายปิด (close - ended questions) โดยแบ่งเป็น 2 ตอน คือ ตอนที่ 1 ข้อมูลสภาพพื้นฐานทางเศรษฐกิจและสังคมบางประการของเกษตรกร ตอนที่ 2 ข้อมูลเกี่ยวกับปัจจัยต้นทุนในการปลูกสับปะรด

ขั้นตอนและวิธีการสร้างเครื่องมือ

1. ศึกษาข้อมูลที่เกี่ยวข้องกับการสร้างแบบสัมภาษณ์จากเอกสารต่าง ๆ
2. สร้างแบบ สัมภาษณ์จากหลักการ และทฤษฎีในการสร้างแบบสัมภาษณ์และตามวัตถุประสงค์

ประสงคในการศึกษาวิจัย

3. นำแบบสัมภาษณ์ไปให้อาจารย์ที่ปรึกษาตรวจสอบความถูกต้องและนำมาปรับปรุงแก้ไข
4. นำแบบสัมภาษณ์ไปทดลองใช้กับเกษตรกรที่ไม่ใช่กลุ่มตัวอย่าง จำนวน 10 รายแล้วนำมาปรับปรุงแก้ไข

เอกสารนี้เป็นเอกสารที่สงวนไว้สำหรับการใช้งานเพื่อการศึกษาเท่านั้น ไม่อนุญาตให้นำไปใช้ประโยชน์ด้านการค้า ไม่ว่ากรณีใดๆ ทั้งสิ้น อีกทั้งห้ามมิให้ตัดแปลงเนื้อหา และต้องอ้างอิงถึงเจ้าของเอกสารทุกครั้งที่มีการนำไปใช้

5. นำเอาแบบสัมภาษณ์ที่ได้ปรับปรุงแก้ไขแล้วนำไปใช้ต่อไป

การเก็บรวบรวมข้อมูล

นำแบบสัมภาษณ์ จำนวน 37 ชุด เพื่อนำไปเก็บข้อมูลจากการสัมภาษณ์ วิธีการสัมภาษณ์จะใช้วิธีการจัดสนทนากลุ่ม (Focus Group Discussion) โดยมีวิธีดังนี้

ขอความร่วมมือจากเกษตรกร เพื่อจัดกลุ่มในการสนทนาจำนวน 4 กลุ่ม ๆ ละ 10 คน จำนวน 3 กลุ่ม และกลุ่มละ 7 คน จำนวนหนึ่งกลุ่ม การสนทนาผู้ร่วมสนทนาสามารถแสดงความคิดเห็นหรือข้อมูลต่าง ๆ ได้อย่างเต็มที่ และต้องเป็นที่ยอมรับของทุกคนในกลุ่มที่ร่วมกันสนทนา

ผู้ทำการสัมภาษณ์จะบันทึกข้อมูลโดยการจดบันทึกและการอัดเทปวิทยุเพื่อให้ได้ข้อมูลที่ได้รับการสนทนามีความครบถ้วน หลังจากสัมภาษณ์เกษตรกร โดยใช้วิธีการสนทนากลุ่มแล้วนำข้อมูลที่ได้มาทำการวิเคราะห์ต่อไป

การวิเคราะห์ข้อมูล

เมื่อได้รวบรวมจากภาคสนามแล้ว นำข้อมูลทั้งหมดมาตรวจสอบความถูกต้อง และครบถ้วนในคำตอบของแต่ละราย ทำการวิเคราะห์ โดยมีขั้นตอนการวิเคราะห์ดังนี้

ตอนที่ 1 การวิเคราะห์ข้อมูลเกี่ยวกับสภาพพื้นฐานทางเศรษฐกิจและสังคม การผลิตและการตลาด รวมทั้งปัญหาข้อเสนอแนะของเกษตรกร โดยหาค่า ร้อยละ (percentage) และแปลผลโดยการบรรยาย

หาค่าร้อยละ (percentage) มีสูตรการคำนวณดังนี้

$$\text{สูตรค่าร้อยละ} = \frac{X}{N} \cdot 100$$

โดย X = จำนวนตัวอย่างของเกษตรกรที่ทำการศึกษา

N = จำนวนตัวอย่างของเกษตรกรทั้งหมด

ตอนที่ 2 นำข้อมูลที่ได้จากการสนทนากลุ่มมาหาต้นทุนการปลูกสับปะรดเพื่อหาราคาที่เหมาะสมโดยใช้สูตร ดังนี้

$$\text{สูตรค่าเฉลี่ย} = \frac{\sum X}{n}$$

X = จำนวนต้นทุนของแต่ละกรณี

n = จำนวนกรณีที่แบ่งได้ (22 กรณี)

เอกสารนี้เป็นเอกสารที่สงวนไว้สำหรับการใช้งานเพื่อการศึกษาเท่านั้น ไม่อนุญาตให้นำไปใช้ประโยชน์ด้านการค้า ไม่ว่ากรณีใดๆ ทั้งสิ้น อีกทั้งห้ามมิให้ตัดแปลงเนื้อหา และต้องอ้างอิงถึงเจ้าของเอกสารทุกครั้งที่มีการนำไปใช้

ระยะเวลาในการดำเนินการ

ใช้ระยะเวลาในการศึกษาดังแต่วันที่ 3 ตุลาคม พ.ศ. 2542 ถึง 30 มีนาคม พ.ศ. 2543
มีรายละเอียดการปฏิบัติงานดังนี้

ตารางที่ 3 แผนงานและระยะเวลา

แผนการดำเนินงาน	ต.ค.	พ.ย.	ธ.ค.	ม.ค.	ก.พ.	มี.ค.
1. ศึกษาข้อมูลเบื้องต้น การวางแผน	↔					
2. การจัดทำโครงการศึกษา	↔↔					
3. จัดทำแบบสัมภาษณ์		↔↔				
4. เก็บข้อมูลภาคสนาม			↔↔↔			
5. ประมวลผล วิเคราะห์ข้อมูล				↔↔↔		
6. สรุปผลการศึกษา					↔	
7. เขียนรายงานและจัดพิมพ์						↔

เอกสารนี้เป็นเอกสารที่สงวนไว้สำหรับการใช้งานเพื่อการศึกษาเท่านั้น ไม่อนุญาตให้นำไปใช้ประโยชน์ด้านการค้า
ไม่ว่ากรณีใดๆ ทั้งสิ้น อีกทั้งห้ามมิให้ตัดแปลงเนื้อหา และต้องอ้างอิงถึงเจ้าของเอกสารทุกครั้งที่มีการนำไปใช้

บทที่ 4

ผลการศึกษาและวิจารณ์

จากการศึกษาราคาสับประรดที่เหมาะสมระหว่างโรงงานสับประรดกับเกษตรกร กรณีศึกษาเกษตรกรผู้ปลูกสับประรด หมู่ที่ 4 ตำบลอ่าวน้อย อำเภอมือง จังหวัดประจวบคีรีขันธ์ ได้รวบรวมข้อมูลโดยวิธีการสัมภาษณ์เกษตรกรผู้ปลูกสับประรด มีประสบการณ์ 1 ปีขึ้นไป จำนวน 37 ราย ปรากฏผลการศึกษา และนำเสนอเป็น 2 ตอน ดังนี้

ตอนที่ 1 ข้อมูลพื้นฐานทางเศรษฐกิจ สังคม

ตอนที่ 2 ผลของการสัมภาษณ์แบบจัดสนทนากลุ่ม ในการปฏิบัติการของเกษตรกรเกี่ยวกับต้นทุนการผลิต และข้อเสนอแนะของเกษตรกร

ตอนที่ 1 ผลการวิเคราะห์ข้อมูลทางเศรษฐกิจและสังคมด้วยค่าร้อยละ

จากการศึกษากลุ่มเกษตรกรผู้ปลูกสับประรดในพื้นที่หมู่ที่ 4 ตำบลอ่าวน้อย อำเภอมือง จังหวัดประจวบคีรีขันธ์ จำนวน 37 ราย มีข้อมูลพื้นฐานทางเศรษฐกิจและสังคม ดังนี้

ตารางที่ 4 ข้อมูลพื้นฐานทางเศรษฐกิจและสังคม

	ข้อมูลพื้นฐาน	จำนวน	ร้อยละ
1. เพศ			
	ชาย	19	51.40
	หญิง	18	48.60
2. อายุ (ปี)			
	20 – 30	3	8.10
	31 – 40	13	35.14
	41 – 50	13	35.14
	51 – 60	4	10.80
	61 – 70	2	5.41
	71 – 80	2	5.41

เอกสารนี้เป็นเอกสารที่สงวนไว้สำหรับการใช้งานเพื่อการศึกษาเท่านั้น ไม่อนุญาตให้นำไปใช้ประโยชน์ด้านการค้า ไม่ว่ากรณีใดๆ ทั้งสิ้น อีกทั้งห้ามมิให้ตัดแปลงเนื้อหา และต้องอ้างอิงถึงเจ้าของเอกสารทุกครั้งที่มีการนำไปใช้

ตารางที่ 4 (ต่อ)

ข้อมูลพื้นฐาน	จำนวน	ร้อยละ
3. ระดับการศึกษา		
ไม่ได้เรียน	7	18.92
ประถมศึกษาปีที่ 4	22	59.46
ประถมศึกษาปีที่ 6	3	8.11
มัธยมศึกษาปีที่ 3	4	10.81
มัธยมศึกษาปีที่ 6	1	2.70
4. จำนวนสมาชิกในครัวเรือน (คน)		
1 - 5	32	86.50
6 - 10	4	10.80
11 - 15	1	2.70
5. การจ้างแรงงาน		
จ้างแรงงาน	22	54.05
- จ้างประจำ (N=22)	1	4.55
- จ้างรายวัน (N=22)	21	95.45
ไม่จ้างแรงงาน	15	40.54
6. การครอบครองที่ดิน		
ของตนเอง	20	54.05
ของตนเองและเช่า	11	29.73
เช่า	6	16.22
7. พื้นที่เพาะปลูกปี พ.ศ. 2543 (ไร่)		
1 - 10	14	37.84
11 - 20	14	37.84
21 - 30	3	8.11
31 - 40	0	0
41 - 50	5	13.51
51 - 60	0	0
61 - 70	0	0
71 - 80	1	2.07

เอกสารนี้เป็นเอกสารที่สงวนไว้สำหรับการใช้งานเพื่อการศึกษาเท่านั้น ไม่อนุญาตให้นำไปใช้ประโยชน์ด้านการค้า
ไม่ว่ากรณีใดๆ ทั้งสิ้น อีกทั้งห้ามมิให้ตัดแปลงเนื้อหา และต้องอ้างอิงถึงเจ้าของเอกสารทุกครั้งที่มีการนำไปใช้

ตารางที่ 4 (ต่อ)

ข้อมูลพื้นฐาน	จำนวน	ร้อยละ
8. ผลผลิต/ไร่ (ตัน)		
1,000 – 2,000	7	18.92
2,001 – 3,000	2	5.41
3,001 – 4,000	12	32.43
4,001 – 5,000	9	24.32
5,001 – 6,000	4	10.81
6,001 – 7,000	3	8.11
9. รายได้/ไร่ (บาท)		
1,000 – 2,000	4	10.81
2,100 – 3,000	4	10.81
3,100 – 4,000	5	13.51
4,100 – 5,000	12	32.43
5,100 – 6,000	7	18.92
6,100 – 7,000	3	8.11
7,100 – 8,000	2	5.41
10. ประสบการณ์ (ปี)		
1 - 5	1	29.73
6 - 10	15	40.54
11 - 15	5	13.52
16 - 20	4	10.81
21 - 25	1	2.70
25 - 30	1	2.70
11. แหล่งความรู้ที่ได้รับ		
เจ้าหน้าที่เกษตร	15	40.54
เพื่อนบ้าน	25	67.57
เกษตรผู้นำ	17	45.95
ปฏิบัติเอง	4	10.81
สืบทอดมา	2	5.40

เอกสารนี้เป็นเอกสารที่สงวนไว้สำหรับการใช้งานเพื่อการศึกษาเท่านั้น ไม่อนุญาตให้นำไปใช้ประโยชน์ด้านการค้า
ไม่ว่ากรณีใดๆ ทั้งสิ้น อีกทั้งห้ามมิให้ตัดแปลงเนื้อหา และต้องอ้างอิงถึงเจ้าของเอกสารทุกครั้งที่มีการนำไปใช้

ตารางที่ 4 (ต่อ)

ข้อมูลพื้นฐาน	จำนวน	ร้อยละ
12. ประเภทสื่อมวลชน		
วิทยุ	4	10.81
หนังสือพิมพ์	1	2.70
โทรทัศน์	9	24.32
คำแนะนำ/เอกสาร	20	54.05
ประสบการณ์	2	5.41
เพื่อนบ้าน	4	10.81
ประชุม วิจารณ์	1	2.70
ไม่เคยได้รับ	1	2.70

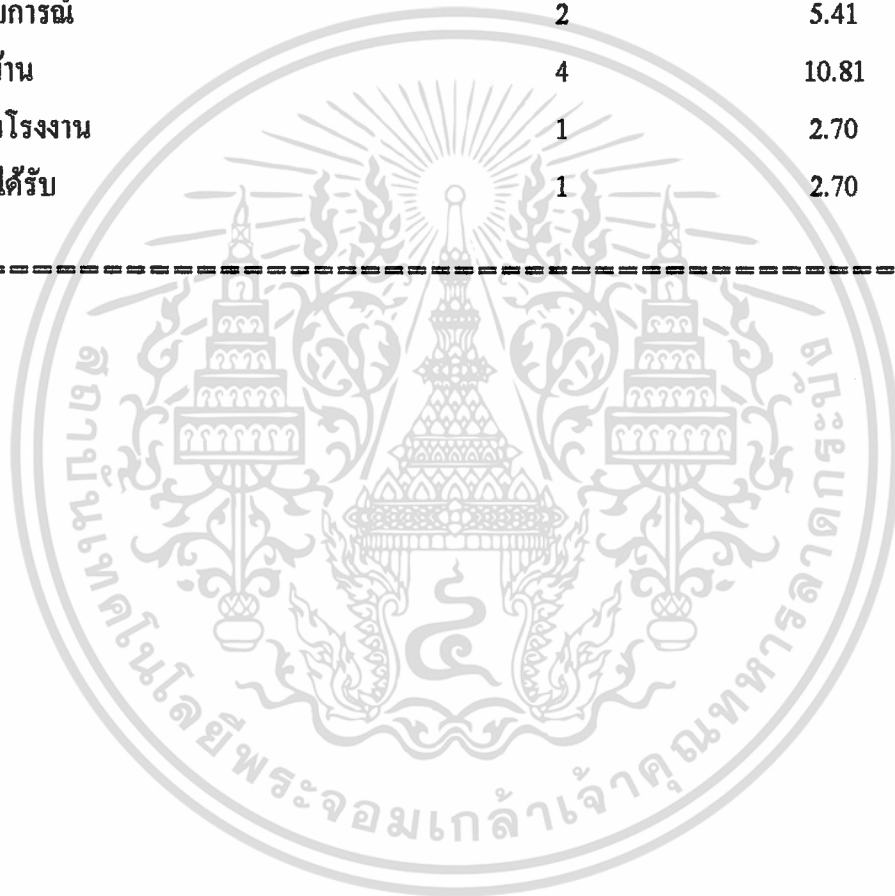

เอกสารนี้เป็นเอกสารที่สงวนไว้สำหรับการใช้งานเพื่อการศึกษาเท่านั้น ไม่อนุญาตให้นำไปใช้ประโยชน์ด้านการค้า
ไม่ว่ากรณีใดๆ ทั้งสิ้น อีกทั้งห้ามมิให้ตัดแปลงเนื้อหา และต้องอ้างอิงถึงเจ้าของเอกสารทุกครั้งที่มีการนำไปใช้

จากตารางที่ 4 ผลจากการศึกษาข้อมูลทางเศรษฐกิจ และสังคมพบว่า

1. เพศ

จากการสัมภาษณ์กลุ่มเกษตรกรตัวอย่าง จำนวน 37 ราย พบว่าเกษตรกรที่เป็นเพศชายมากที่สุดมีจำนวน 19 ราย คิดเป็นร้อยละ 51.40 เพศหญิงจำนวน 18 ราย คิดเป็นร้อยละ 48.60

2. อายุ

เกษตรกรผู้ปลูกสับปะรดมีอายุ อยู่ในช่วง 31 ถึง 40 และ 41 ถึง 50 ปี มีมากที่สุดโดยมีจำนวน 13 ราย เท่ากัน คิดเป็นร้อยละ 35.14 รองลงมาคืออยู่ระหว่าง 51 ถึง 60 ปี จำนวน 4 ราย คือเป็นร้อยละ 10.8 และน้อยที่สุดคือช่วงอายุ 61 ถึง 70 ปี และ 71 ถึง 80 โดยมีจำนวน 2 ราย เท่ากับคิดเป็นร้อยละ 5.14

3. ระดับการศึกษา

เกษตรกรผู้ปลูกสับปะรด มีระดับการศึกษา อยู่ในระดับ ประถมศึกษามากที่สุด จำนวน 22 ราย คิดเป็นร้อยละ 59.46 รองลงมาคือ ไม่ได้เรียนหนังสือ จำนวน 7 ราย คิดเป็นร้อยละ 18.92 และน้อยที่สุดคือจบมัธยมศึกษาปีที่ 6 จำนวน 1 ราย คิดเป็นร้อยละ 2.70

4. จำนวนสมาชิกในครัวเรือน

เกษตรกรผู้ปลูกสับปะรด มีจำนวนสมาชิกในครัวเรือน มากที่สุดจำนวน 1 – 5 คน จำนวน 32 ราย คิดเป็นร้อยละ 86.50 รองลงมาคือ จำนวนสมาชิก 6 – 10 คน จำนวน 4 ราย คิดเป็นร้อยละ 10.80 และน้อยที่สุดจำนวน 11-15 คน จำนวน 1 ราย คิดเป็น ร้อยละ 2.70

5. ด้านแรงงาน

เกษตรกรมีการจ้างแรงงานมากที่สุดจำนวน 22 ราย คิดเป็นร้อยละ 59.46 ส่วนมากเป็นการจ้างรายวัน คิดเป็นร้อยละ 95.45 จ้างประจำร้อยละ 4.55 และเกษตรกรที่ไม่ได้จ้างแรงงาน มีจำนวน 15 ราย คิดเป็นร้อยละ 40.54

6. การครอบครองที่ดิน

การครอบครองที่ดินของเกษตรกรที่มีที่ดินเป็นของตนเองมากถึง 20 ราย คิดเป็นร้อยละ 54.05 รองลงมาคือมีที่ดินเป็นของตนเองบางส่วนและเช่าบางส่วน 11 ราย คิดเป็นร้อยละ 29.73 และน้อยที่สุด คือ เกษตรกรที่เช่าที่ดิน 6 ราย คิดเป็นร้อยละ 16.22

7. พื้นที่เพาะปลูกปี พ.ศ. 2543

ในปี พ.ศ. 2543 เกษตรกรมีพื้นที่เพาะปลูกอยู่ระหว่าง 1-10 ไร่ และ 11-20 ไร่ มากที่สุดจำนวน 14 ราย เท่ากับ คิดเป็นร้อยละ 37.84 และรองลงมาคือ 41-50 ไร่ จำนวน 5 ราย คิดเป็นร้อยละ 13.51 และเกษตรกรที่มีพื้นที่เพาะปลูกอยู่ระหว่าง 71-80 ไร่ จำนวน 1 ราย คิดเป็นร้อยละ 2.70 ซึ่งน้อยที่สุด

เอกสารนี้เป็นเอกสารที่สงวนไว้สำหรับการใช้งานเพื่อการศึกษาเท่านั้น ไม่อนุญาตให้นำไปใช้ประโยชน์ด้านการค้า ไม่ว่าจะกรณีใดๆ ทั้งสิ้น อีกทั้งห้ามมิให้ตัดแปลงเนื้อหา และต้องอ้างอิงถึงเจ้าของเอกสารทุกครั้งที่มีการนำไปใช้

8. ผลผลิตต่อไร่

เกษตรกรผู้ปลูกสับปะรดมีผลผลิตเฉลี่ยต่อไร่ มากที่สุด อยู่ในช่วง 4,100 ถึง 5,000 บาท ต่อไร่ จำนวน 12 ราย คิดเป็นร้อยละ 32.43 รองลงมาคือ 5,100 ถึง 6,000 จำนวน 7 ราย คิดเป็นร้อยละ 18.92 และน้อยที่สุดคือ เกษตรกรที่มีรายได้ 7,100 ถึง 8,000 บาทต่อไร่ คิดเป็นร้อยละ 25.41

9. รายได้ต่อไร่

เกษตรกรผู้ปลูกสับปะรด มีรายได้ต่อไร่ มากที่สุดอยู่ในช่วง 3,100 ถึง 4,000 ต้นต่อไร่ จำนวน 12 ราย คิดเป็นร้อยละ 32.43 รองลงมาคือ 4,100 ถึง 5,000 ต้นต่อไร่ จำนวน 9 ราย คิดเป็นร้อยละ 24.32 น้อยที่สุดคือผลผลิตอยู่ในช่วง 2,100 ถึง 3,000 ต้นต่อไร่ จำนวน 2 ราย คิดเป็นร้อยละ 5.41

10. ประสบการณ์ในการปลูกสับปะรด

เกษตรกรมีประสบการณ์ในการปลูกสับปะรด 6-10 ปีมากที่สุด จำนวน 15 ราย คิดเป็นร้อยละ 40.54 รองลงมาคือ 1-5 ปี จำนวน 11 ราย คิดเป็นร้อยละ 29.73 และน้อยที่สุดคือ เกษตรกรมีประสบการณ์ระหว่าง 21-25 ปีและ 26-30 ปี จำนวน 1 รายเท่ากัน คิดเป็นร้อยละ 2.70

11. แหล่งความรู้เกี่ยวกับการปลูกสับปะรด

เกษตรกรได้รับความรู้เกี่ยวกับการปลูกสับปะรดจากเพื่อนบ้านมากที่สุดจำนวน 25 ราย คิดเป็นร้อยละ 67.57 รองลงมาคือเกษตรกรผู้นำจำนวน 17 ราย คิดเป็นร้อยละ 45.95 และน้อยที่สุดคือการสืบทอดกันมา จำนวน 2 ราย คิดเป็นร้อยละ 5.40

12. สื่อมวลชนที่ให้ความรู้กับการปลูกสับปะรด

เกษตรกรผู้ปลูกสับปะรดได้รับความรู้เกี่ยวกับการปลูกสับปะรดจากสื่อมวลชนประเภท คำแนะนำ/เอกสาร มากที่สุดจำนวน 20 ราย คิดเป็นร้อยละ 54.05 รองลงมาคือสื่อมวลชนประเภท โทรทัศน์ จำนวน 9 ราย คิดเป็นร้อยละ 24.37 และน้อยที่สุดคือ หนังสือพิมพ์ การเข้าประชุม โรงงานและไม่เคยได้รับเลย มีจำนวนเท่ากันคือ 1 ราย คิดเป็นร้อยละ 2.70

ตอนที่ 2 ผลการสนทนากลุ่มในการปฏิบัติการเกี่ยวกับต้นทุนการผลิตข้าวประดของเกษตรกร

ตารางที่ 5 แสดงต้นทุนการผลิตในปีแรกของเกษตรกรที่ใช้ปัจจัยการผลิตต่างๆ และได้ผลผลิต คิดเป็นต้นทุนต่อกิโลกรัม โดยเรียงจากน้อยไปมาก

จำนวนทั้งสิ้น 22 กรณี

กรณีที่	ที่ดิน		แรงงาน		เงินทุน		สารบูราราก		การขาย		ผลผลิต/ไร่ (ตัน)	ต้นทุน บาท/กก.
	ตนเอง	เช่า	จ้าง	ไม่จ้าง	กู้	ไม่กู้	หุบ	ไม่หุบ	ขายเอง	จ้างรถ		
1	✓			✓	✓	✓	✓	✓	✓		4.0	1.73
2	✓			✓	✓	✓	✓	✓	✓		4.85	1.79
3		✓	✓		✓	✓	✓	✓		✓	6.0	1.80
4	✓			✓	✓	✓	✓	✓	✓		6.2	1.81
5	✓			✓	✓	✓	✓	✓	✓		4.0	1.88
6		✓	✓		✓	✓	✓	✓	✓		6.0	1.90
7	✓			✓	✓	✓	✓	✓		✓	5.0	1.92
8		✓	✓		✓	✓	✓	✓	✓		4.7	1.98
9		✓	✓		✓	✓	✓	✓	✓		5.0	2.01
10	✓		✓		✓	✓	✓	✓	✓		3.7	2.16
11	✓		✓		✓	✓	✓	✓	✓		5.7	2.18
12		✓	✓		✓	✓	✓	✓	✓		3.8	2.18
13		✓	✓		✓	✓	✓	✓	✓		4.10	2.19

ตารางที่ 5 (ต่อ)

กรณีที	ที่ดิน		แรงงาน		เงินกู้		สารบูรารก		การขาย		ผลผลิต/ไร่ (ตัน)	ต้นทุน บาท/กก.	
	ตนเอง	เช่า	ตนเองและเช่า	จ้าง	ไม่จ้าง	กู้	ไม่กู้	หุบ	ไม่หุบ	ขายเอง			จ้างรถ
14			✓	✓		✓		✓		✓	5.5	2.32	
15	✓				✓	✓		✓		✓	3.5	2.34	
16			✓	✓		✓		✓		✓	4.0	2.34	
17			✓	✓		✓		✓		✓	4.0	2.43	
18	✓				✓	✓		✓			✓	2.5	2.51
19	✓			✓		✓		✓		✓	4.0	2.78	
20	✓			✓		✓		✓		✓	3.2	2.84	
21		✓			✓	✓		✓			2.0	3.13	
22		✓			✓	✓		✓		✓	2.0	3.3	
ค่าเฉลี่ย											5.00	2.25	

ตารางที่ 6 แสดงต้นทุนการผลิตในปีที่ 2 ของเกษตรกรที่ใช้ปัจจัยต่างๆ และได้ผลผลิตคิดเป็นต้นทุนต่อกิโลกรัมโดยเรียงตามลำดับ 22 กรณี ตาม ตารางที่ 5 เพื่อเป็นการเปรียบเทียบต้นทุนในปีที่ 1 และ 2

กรณีที่	ที่ดิน		แรงงาน		เงินทุน		สารบูรพรก		การขาย		ผลผลิต/ไร่ (ตัน)	ต้นทุน บาท/กก.	
	ตนเอง	เช่า	ตนเองและเช่า	จ้าง	ไม่จ้าง	กู้	ไม่กู้	หุบ	ไม่หุบ	ขายเอง			จ้างรถ
1	✓				✓		✓	✓		✓		4.0	1.23
2	✓				✓		✓	✓		✓		4.85	1.17
3			✓	✓			✓	✓			✓	6.0	1.38
4	✓				✓		✓	✓		✓		6.2	1.13
5	✓			✓			✓	✓		✓		4.0	1.61
6			✓	✓			✓	✓		✓		6.0	1.32
7	✓				✓		✓	✓			✓	5.0	1.48
8		✓			✓		✓	✓		✓		4.7	1.38
9		✓		✓			✓	✓		✓		5.0	1.45
10	✓			✓			✓	✓		✓		3.7	1.62
11	✓			✓			✓	✓		✓		5.7	1.49
12		✓		✓			✓	✓		✓		5.8	1.66
13		✓		✓			✓	✓		✓		4.0	1.69

ตารางที่ 6 (ต่อ)

กรณีที	ที่ดิน		แรงงาน		เงินกู้		สารขุบรอก		การขาย		ผลผลิต/ไร่ (ตัน)	ต้นทุน บาท/กก.	
	ตนเอง	เช่า	ตนเองและเช่า	จ้าง	ไม่จ้าง	กู้	ไม่กู้	ขุบ	ไม่ขุบ	ขายเอง			จ้างรถ
14			✓	✓		✓		✓		✓		5.5	1.61
15	✓				✓	✓		✓		✓		3.5	1.70
16			✓	✓		✓		✓		✓		4.0	1.72
17			✓	✓		✓		✓		✓		4.0	1.88
18	✓				✓	✓		✓			✓	2.5	1.91
19	✓			✓		✓		✓			✓	4.0	2.09
20	✓			✓		✓		✓			✓	3.2	2.22
21		✓			✓	✓		✓		✓		2.0	2.38
22		✓			✓	✓		✓		✓		2.0	2.57
ค่าเฉลี่ย											5.00	1.67	

หมายเหตุ : ไม่คิดค่าพันธุ์สับประรด

จากตารางที่ 5 ต้นทุนการผลิตในปีแรกของเกษตรกรที่ใช้ปัจจัยการผลิตต่าง ๆ จำนวน 22 ครัวเรือนโดยเรียงจากน้อยไปหามาก พบว่าผลผลิตต่อไร่สูงสุดเป็นกรณี ที่ 4 มีผลผลิต คือ 6.2 ต้นต่อไร่ โดยใช้ปัจจัยด้าน มีที่ดินเป็นของตนเอง ไม่จ้างแรงงาน ปล่อยเงิน ไม่ใช้สารปุ๋ยรบกวน นำไปขายเอง และผลผลิตต่อไร่ต่ำที่สุด คือ กรณีที่ 21 และกรณีที่ 22 โดยกรณีที่ 21 ใช้ปัจจัยด้านเช่าที่ดินไม่จ้างแรงงาน ไม่ปล่อยเงิน ใช้สารปุ๋ยรบกวน นำสับปะรดไปขายเอง และกรณีที่ 22 ใช้ปัจจัยด้านเช่าที่ดินไม่จ้างแรงงาน ไม่ปล่อยเงิน ใช้สารปุ๋ยรบกวน จ้างรถไปขาย มีผลผลิต 2.0 ต้นต่อไร่เท่ากัน และมีผลผลิตเฉลี่ย 5.0 ต้นต่อไร่ ส่วนต้นทุนการผลิตสูงสุดคือกรณีที่ 22 โดยใช้ปัจจัยด้านเช่าที่ดินไม่จ้างแรงงาน ไม่ปล่อยเงิน ใช้สารปุ๋ยรบกวน จ้างรถไปขาย โดยมีต้นทุนการผลิต 3.30 บาทต่อกิโลกรัม และต้นทุนการผลิตต่ำที่สุดคือกรณีที่ 1 ใช้ปัจจัยด้าน มีที่ดินเป็นของตนเอง ไม่จ้างแรงงาน ไม่ปล่อยเงิน ไม่ใช้สารปุ๋ยรบกวน นำไปขายเอง โดยมีต้นทุนการผลิต 1.73 บาทต่อกิโลกรัม และมีต้นทุนในปีแรกเฉลี่ย 2.25 บาทต่อ กิโลกรัม

จากตารางที่ 6 ต้นทุนการผลิตในปีที่สองของเกษตรกรที่ใช้ปัจจัยการผลิตต่าง ๆ โดยเรียงตาม 22 ครัวเรือนตามตารางที่ 5 พบว่าผลผลิตต่อไร่สูงสุดเป็นกรณี ที่ 4 คือ 6.2 ต้นต่อไร่โดยใช้ปัจจัยด้านมีที่ดินเป็นของตนเอง ไม่จ้างแรงงาน ปล่อยเงิน ไม่ใช้สารปุ๋ยรบกวน นำไปขายเอง และผลผลิตต่อไร่ต่ำที่สุดคือ กรณีที่ 21 และกรณีที่ 22 โดยกรณีที่ 21 ใช้ปัจจัยด้านเช่าที่ดินไม่จ้างแรงงาน ไม่ปล่อยเงิน ใช้สารปุ๋ยรบกวน นำสับปะรดไปขายเองและกรณีที่ 22 ใช้ปัจจัยด้านใช้ปัจจัยด้านเช่าที่ดินไม่จ้างแรงงาน ไม่ปล่อยเงิน ใช้สารปุ๋ยรบกวน จ้างรถไปขาย มีผลผลิต 2.0 ต้นต่อไร่เท่ากัน และมีผลผลิตเฉลี่ย 5.0 ต้นต่อไร่ ส่วนต้นทุนการผลิตในปีที่สอง สูงสุดคือกรณีที่ 22 โดยใช้ปัจจัยด้านเช่าที่ดินไม่จ้างแรงงาน ไม่ปล่อยเงิน ใช้สารปุ๋ยรบกวน จ้างรถไปขาย โดยมีต้นทุน 2.57 บาทต่อกิโลกรัม

และต้นทุนการผลิตในปีที่สองต่ำที่สุดคือกรณีที่ 4 โดยใช้ปัจจัยด้าน มีที่ดินเป็นของตนเอง ไม่จ้างแรงงาน ปล่อยเงิน ไม่ใช้สารปุ๋ยรบกวน นำไปขายเอง โดยมีต้นทุน 1.13 บาทต่อกิโลกรัม และมีต้นทุนในปีที่สองต่อไร่เฉลี่ย 1.67 บาทต่อกิโลกรัม

ตารางที่ 7 แสดงการเปรียบเทียบราคา सबประดระหว่างราชการ เอกชน และ เกษตรกร ในปี พ.ศ. 2542

ที่มาของราคาการผลิต	ราคา सबประด (บาท/กก.)
1. คำนวณต้นทุนเฉลี่ยจากการสัมภาษณ์เกษตรกร	2.25
2. สำนักงานส่งเสริมการเกษตร	2.57
3. บริษัท सबประด ไทย	1.50

จากตารางที่ 7 ราคาของ सबประดจากการเปรียบเทียบเพื่อหาราคาที่เหมาะสมทั้ง 3 แหล่ง คือ จากทางเอกชน (บริษัท सबประด ไทย) ทางราชการ และจากการสัมภาษณ์เกษตรกร พบว่า สำนักงานส่งเสริมการเกษตรคิดราคา सबประดไว้สูงสุดคือ 2.57 บาทต่อกิโลกรัม ซึ่งใกล้เคียงกับ ราคาต้นทุนเฉลี่ยจากการสัมภาษณ์เกษตรกร คือ ราคา 2.25 บาทต่อกิโลกรัม มีอันดับรองลงมา และ ต่ำสุดคือโรงงาน มีราคาขายเพียง 1.50 บาทต่อกิโลกรัม

เอกสารนี้เป็นเอกสารที่สงวนไว้สำหรับการใช้งานเพื่อการศึกษาเท่านั้น ไม่อนุญาตให้นำไปใช้ประโยชน์ด้านการค้า ไม่ว่ากรณีใดๆ ทั้งสิ้น อีกทั้งห้ามมิให้ตัดแปลงเนื้อหา และต้องอ้างอิงถึงเจ้าของเอกสารทุกครั้งที่มีการนำไปใช้

วิจารณ์ผล

จากการศึกษาพบว่า เกษตรกรเป็นเพศชายมากกว่าเพศหญิงมีการศึกษาอยู่ในระดับประถมศึกษา มีสมาชิกในครอบครัวแตกต่างกัน ส่วนมากอยู่ในระหว่าง 1-5 คน มีการจ้างแรงงานมากที่สุดสำหรับบางรายมีจำนวนสมาชิกน้อยแต่จำนวนไร่ในการเพาะปลูกมาก คือ ตั้งแต่ 41 ไร่ขึ้นไป เกษตรกรส่วนใหญ่มีที่ดินเป็นของตนเองและพื้นที่เพาะปลูกอยู่ระหว่าง 1-20 ไร่เป็นส่วนใหญ่ ผลผลิตของสับปะรดที่ได้ อยู่ในช่วงที่มีความแตกต่างกัน ซึ่งอาจเนื่องจากการผลิตสับปะรดของเกษตรกรที่มีแรงงานแตกต่างกันก็จะทำให้ได้ผลผลิตแตกต่างกัน ทั้งนี้อาจเนื่องจากมีปริมาณพื้นที่ทำการเกษตรที่แตกต่างกันด้วย

นอกจากนี้ยังพบว่า เกษตรกรที่มีประสบการณ์การผลิตสับปะรดแตกต่างกัน ก็จะทำให้ผลผลิตต่อไร่มีความแตกต่างกันด้วย อาจเป็นเพราะเทคโนโลยีในการผลิตสับปะรดที่เกษตรกรได้รับรู้จากแหล่งต่างๆ หรือจากสื่อมวลชนที่ ส่วนเกษตรกรที่ได้รับความรู้แล้วนำมาประยุกต์ใช้ขึ้นอยู่กับความสามารถ ประสบการณ์ และการศึกษาของแต่ละคน ส่วนเกษตรกรที่มีการปลูกสับปะรดแล้วคู่ มีผลผลิตและรายได้ต่อไร่สูงเนื่องมาจากจำนวนต้นมากกว่า แต่เพียงเพิ่มปัจจัยการผลิตเล็กน้อย แต่เกษตรกรไม่นิยมปลูกเพราะคิดว่าจะต้องมีภาระในการดูแลและเก็บเกี่ยวมากขึ้น อีกทั้งไม่สวยงามด้วย

สำหรับการปฏิบัติการเกี่ยวกับต้นทุนการผลิตสับปะรด มีการใช้ปัจจัยต่างๆ ที่แตกต่างกัน ทำให้ต้นทุนมีความแตกต่างกัน ซึ่งการคิดต้นทุนจะมีรายการดังตารางที่ 1 หรือภาคผนวกที่ 1, 2 ใช้ประกอบกันในการคำนวณ โดยจะยึดหลักของเกษตรกรที่ได้จากการสนทนาเป็นหลัก แบ่งได้เป็น 22 กรณี

จากการศึกษาพบว่า เกษตรกรมีการกู้ยืมเงินจากธนาคารเพื่อการเกษตร ในอัตราดอกเบี้ย 12 บาทต่อปี เกษตรกรโดยเฉลี่ยไม่เห็นประโยชน์ของการรวมกลุ่มต่างๆ ส่วนของราคาสับปะรดที่เกษตรกรได้รับจากโรงงานอุตสาหกรรมในปี 2542 คือ 1.50 บาทต่อกิโลกรัม

หากนำไปขายเป็นสับปะรดบริโภคสดจะได้ราคา 3 บาทต่อกิโลกรัม จากการสนทนา เกษตรกร คาดว่าจะลดต้นทุนการผลิตโดยการลดปริมาณการใส่ปุ๋ย สารเคมีที่ใช้ เพราะปัจจุบันราคาปุ๋ย สารเคมีมีราคาแพงมาก ซึ่งสอดคล้องกับรายงานวิจัยของ อัครนิวุธ กลับน่วม (2536) กล่าวว่า ปัญหาของเกษตรกรเกี่ยวกับราคาผลผลิตและการตลาดสับปะรด เกษตรกรมีปัญหามากสุด คือ ปุ๋ยเคมีมีราคาแพง เกษตรกรโดยเฉลี่ยไม่มีการทำสัญญาซื้อขายล่วงหน้ากับโรงงาน เพราะคิดว่าโรงงานไม่ได้ให้ราคาตามที่ทำสัญญาซื้อขายไว้ เกษตรกรมีความต้องการความช่วยเหลือทาง

เอกสารนี้เป็นเอกสารที่สงวนไว้สำหรับการใช้งานเพื่อการศึกษาเท่านั้น ไม่อนุญาตให้นำไปใช้ประโยชน์ด้านการค้า ไม่ว่ากรณีใดๆ ทั้งสิ้น อีกทั้งห้ามมิให้ตัดแปลงเนื้อหา และต้องอ้างอิงถึงเจ้าของเอกสารทุกครั้งที่มีการนำไปใช้

ด้านราคามากที่สุด โดยมีความต้องการตามต้นทุนและผลผลิตที่เกษตรกรได้รับ ซึ่งมีราคา
เกษตรกรเสนอไว้ดังนี้

ราคา 3 บาทต่อกิโลกรัม เป็นเกษตรกรที่ยังอยู่ในกรณีที่ 9-12 (รายละเอียดดังตารางที่ 6)

ราคา 2.50 บาทต่อกิโลกรัม เป็นเกษตรกรที่อยู่ในกรณีที่ 2-8 (ดังตารางที่ 6) ซึ่งมีความ
สอดคล้องใกล้เคียงกับราคาของกรมส่งเสริมการเกษตร (ภาพที่ 1) ซึ่งมีราคา 2.57 บาทต่อ
กิโลกรัม

ราคา 2 บาทต่อกิโลกรัม เป็นเกษตรกรที่อยู่ในกรณีที่ 1 เท่านั้น (ตารางที่ 6)

นอกจากนี้การหาต้นทุนเฉลี่ยจากจำนวน 22 กรณี หาค่าเฉลี่ยที่ได้ คือ 2.25 บาทต่อ
กิโลกรัม ซึ่งมีค่าใกล้เคียงกับราคาที่เกษตรกรต้องการในกรณีที่ 2 ถึง 8 และสอดคล้องกับราคา
ของกรมส่งเสริมการเกษตรคิดไว้ ในปี 2542 มีราคา 2.57 บาทต่อกิโลกรัม

สำหรับวิธีการจำหน่ายสับปะรดพบว่า เกษตรกรทั้งหมดจำหน่ายโดยส่งโรงงานอุตสาหกรรม
เพราะไม่มีเวลานำไปขายเพื่อบริโภค โดยใช้รถของตนเองมากกว่าการจ้างรถ อาจเนื่อง
จากการจ้างรถมีราคาแพงถึงตันละ 250 บาท เมื่อคิดต้นทุนการผลิตในปีที่ 2 จะพบว่าเกษตรกรก็
ยังคงขายได้ราคาต่ำกว่าต้นทุนอยู่ โดยในปีที่ 2 มีต้นทุนเฉลี่ย 1.67 บาทต่อกิโลกรัม ซึ่งในปีที่ 2
ยังไม่ได้คิดต้นทุนค่าพันธุ์ (ตารางที่ 6)

เอกสารนี้เป็นเอกสารที่สงวนไว้สำหรับการใช้งานเพื่อการศึกษาเท่านั้น ไม่อนุญาตให้นำไปใช้ประโยชน์ด้านการค้า
ไม่ว่ากรณีใดๆ ทั้งสิ้น อีกทั้งห้ามมิให้ตัดแปลงเนื้อหา และต้องอ้างอิงถึงเจ้าของเอกสารทุกครั้งที่มีการนำไปใช้

บทที่ 5

สรุปผลการศึกษา ข้อเสนอแนะ

ผลการศึกษา

จากการศึกษาราคาสับปะรดที่เหมาะสม ระหว่างโรงงานสับปะรด กับเกษตรกร กรณีศึกษาเกษตรกรผู้ปลูกสับปะรด หมู่ที่ 4 ตำบลอ่าวน้อย อำเภอเมือง จังหวัดประจวบคีรีขันธ์ สรุปผลการศึกษาดังนี้

สภาพทางเศรษฐกิจและสังคมของเกษตรกรผู้ปลูกสับปะรด หมู่ 4 ตำบลอ่าวน้อย อำเภอเมือง จังหวัดประจวบคีรีขันธ์

เกษตรกรผู้ตอบแบบสัมภาษณ์จำนวน 37 ราย พบว่ามีเพศชายมากกว่า คิดเป็นร้อยละ 51.46 อยู่ในช่วง 31 ถึง 50 ปีมากที่สุด คิดเป็นร้อยละ 35.14 ระดับการศึกษาคือประถมศึกษาปีที่ 4 ร้อยละ 59.46 จำนวนสมาชิกในครอบครัวส่วนมากมีจำนวน 1 ถึง 5 คน คิดเป็นร้อยละ 86.50 เกษตรกรมีการจ้างแรงงานมากถึงร้อยละ 59.46 และส่วนมากเป็นการจ้างรายวัน คิดเป็นร้อยละ 95.45 เกษตรกรมากกว่าครึ่งมีที่ดินเป็นของตนเอง ร้อยละ 54.05 พื้นที่เพาะปลูก ส่วนใหญ่ อยู่ในช่วง 1 ถึง 20 ไร่ ร้อยละ 57.84 ผลผลิตเฉลี่ยต่อไร่ส่วนใหญ่อยู่ในช่วง 3,100 ถึง 4,000 ต้นต่อไร่ คิดเป็นร้อยละ 32.43 และมีรายได้ต่อไร่ระหว่าง 4,100 ถึง 5,000 คิดเป็นร้อยละ 32.43 เกษตรกรส่วนใหญ่มีประสบการณ์ในการปลูกสับปะรด 6 ถึง 10 ปี คิดเป็นร้อยละ 40.54 แหล่งความรู้ที่ได้ เกษตรกรมากกว่าครึ่งได้ความรู้จากเพื่อนบ้าน ถึงร้อยละ 67.57 สื่อมวลชนที่ให้ความรู้เกี่ยวกับการปลูกสับปะรดมากที่สุด คือ คำแนะนำ/เอกสาร ร้อยละ 54.05

ข้อมูลปฏิบัติการเกี่ยวกับต้นทุนการผลิตของเกษตรกร และข้อเสนอแนะของเกษตรกร

จากการสัมภาษณ์ กลุ่มเกษตรกรตัวอย่าง จำนวน 37 ราย สามารถแบ่งปัจจัยที่เป็นต้นทุนการผลิตได้เป็น 22 กรณี โดยพิจารณาจากความแตกต่างของการครอบครองที่ดิน แรงงาน เงินกู้ การใช้สารปราบปราม และลักษณะการจำหน่ายสับปะรด จากการศึกษาจะเห็นว่าเกษตรกรมีปัจจัยการผลิตน้อย ก็จะทำให้ต้นทุนต่ำลง เกษตรกรที่ใช้ปัจจัยการผลิตมากกว่าก็จะทำให้ต้นทุนการผลิตสูงขึ้น ทั้งนี้ต้องขึ้นอยู่กับผลผลิตที่เกษตรกรได้รับด้วย หากพิจารณาปัจจัยการผลิตที่ไม่จำเป็น คือ การใช้สารปราบปราม เพราะการเกิดโรคนี้อเกษตรกรจะพบปัญหาน้อยมากหรือไม่พบเลย ซึ่งจะเห็นจากบางกรณีที่ไม่ได้ใช้สารปราบปราม จะได้ผลผลิตดีไม่น้อยไปกว่ากรณีที่ใช้สารปราบปราม ในส่วนของแรง

เอกสารนี้เป็นเอกสารที่สงวนไว้สำหรับการใช้งานเพื่อการศึกษาเท่านั้น ไม่อนุญาตให้นำไปใช้ประโยชน์ด้านการค้า ไม่ว่ากรณีใดๆ ทั้งสิ้น อีกทั้งห้ามมิให้ตัดแปลงเนื้อหา และต้องอ้างอิงถึงเจ้าของเอกสารทุกครั้งที่มีการนำไปใช้

งานจ้าง หากลดส่วนนี้ก็จะทำให้ต้นทุนการผลิตลดลงได้ เพราะการจ้างแรงงานควรจ้างให้เหมาะสม

นอกจากนี้เกษตรกรมีการจ้างแรงงานสูงกว่า ไม่ได้จ้างแรงงาน จึงเป็นผลทำให้ต้นทุนการผลิตของเกษตรกรสูงขึ้น สำหรับเกษตรกรที่ต้องการปัจจัยทางด้านค่าเช่าที่ดินสำหรับการเกษตรนั้น เป็นปัจจัยที่ยากที่จะตัดออกไปได้ เช่นเดียวกันกับการกู้เงินเพื่อการลงทุน และการจำหน่ายสับปะรดสำหรับเกษตรกรที่จ้างรถเพื่อขนส่ง

ดังนั้นในการคิดต้นทุนการผลิต ผลผลิตเป็นตัวแปรสำคัญอย่างหนึ่งที่ทำให้ต้นทุนการผลิตมากหรือน้อย จากการหารราคาทุนเฉลี่ยของเกษตรกร พบว่า อยู่ในราคา 2.25 บาทต่อกิโลกรัม ซึ่งราคาที่เกษตรกรส่วนมากต้องการคือราคา 3 บาทต่อกิโลกรัม และทางราชการที่คิดราคาขายคือ 2.57 บาทต่อกิโลกรัม ซึ่งทั้งสามองค์กรรมมีราคาขายใกล้เคียงกันจึงเป็นไปได้ที่ราคาขายที่เหมาะสมควรอยู่ในระหว่าง 2.57 – 3 บาทต่อกิโลกรัม จากภาคผนวกที่ 1,2 เป็นการคิดต้นทุนของเกษตรกรโดยทางราชการ และโรงงานยึดเป็นหลักโดยไม่ได้คำนึงถึงค่าใช้จ่ายที่นอกเหนือกว่านี้ เช่น ดอกเบี้ยเงินกู้ เป็นต้น

ปัญหาและอุปสรรคของงานวิจัย

1. ทางโรงงานไม่ให้ความร่วมมือ จึงไม่สามารถศึกษาข้อมูลทางด้านต้นทุนการผลิตทางด้านโรงงานอุตสาหกรรมได้
2. ทางราชการมีการศึกษาเกี่ยวกับต้นทุนการผลิตสับปะรดจำนวนน้อย และข้อมูลที่มีอยู่ไม่ทันสมัย
3. เกษตรกรบางรายให้ข้อมูลได้ไม่ตรงตามความต้องการ หรือให้ข้อมูลที่ไม่ตรงกับความเป็นจริง

ข้อเสนอแนะจากผลการศึกษาของผู้วิจัย

1. จากการศึกษาต้นทุนการผลิตพบว่าเกษตรกรบางรายมีต้นทุนการผลิตสูงกว่าราคาที่ยขายได้จึงอยากให้มีการลดต้นทุนการผลิต อาจใช้สารเคมี หรือปุ๋ยเคมีจำนวนลดลงจากเดิมเพื่อเป็นการลดต้นทุน
2. เกษตรกรขาดความรู้จากนักส่งเสริม หรือเจ้าหน้าที่ทางการเกษตร จึงควรที่จะให้นักส่งเสริมหรือเจ้าหน้าที่ทางการเกษตรมาให้ความรู้ เพื่อเป็นแนวทางในการลดต้นทุน
3. ในการพิจารณาราคารับซื้อสับปะรดของโรงงานควรพิจารณาต้นทุนที่แท้จริงของเกษตรกร มิใช่พิจารณาจากความต้องการของโรงงาน

เอกสารนี้เป็นเอกสารที่สงวนไว้สำหรับการใช้งานเพื่อการศึกษาเท่านั้น ไม่อนุญาตให้นำไปใช้ประโยชน์ด้านการค้า ไม่ว่ากรณีใดๆ ทั้งสิ้น อีกทั้งห้ามมิให้ตัดแปลงเนื้อหา และต้องอ้างอิงถึงเจ้าของเอกสารทุกครั้งที่มีการนำไปใช้

ข้อเสนอแนะสำหรับการศึกษารั้งต่อไป

1. หากมีการศึกษารั้งต่อไปควรมีการศึกษาต้นทุนของโรงงานเพื่อจะได้รับข้อมูลจากทางโรงงานโดยตรง เพื่อความแน่ชัดของต้นทุนการผลิตที่โรงงานคิดไว้
2. หากมีการศึกษารั้งต่อไป ควรมีการศึกษาต้นทุนการผลิตของเกษตรกรในระดับจังหวัด เช่น จังหวัดประจวบคีรีขันธ์ และภาคต่างๆ ที่มีการปลูกสับปะรด เพื่อทราบข้อมูลมากขึ้น และข้อมูลมีความหลากหลายมากขึ้น



เอกสารนี้เป็นเอกสารที่สงวนไว้สำหรับการใช้งานเพื่อการศึกษาเท่านั้น ไม่อนุญาตให้นำไปใช้ประโยชน์ด้านการค้า ไม่ว่าจะกรณีใดๆ ทั้งสิ้น อีกทั้งห้ามมิให้ตัดแปลงเนื้อหา และต้องอ้างอิงถึงเจ้าของเอกสารทุกครั้งที่มีการนำไปใช้

บรรณานุกรม

กรมส่งเสริมการเกษตร (ม.ป.ป.) สับปะรด ฝ้ายพืชไร่ฯ, กรุงเทพมหานคร. 66 หน้า (อัดสำเนา)

กระทรวงเกษตรและสหกรณ์ . 2542 . แผนการพัฒนาสับปะรดปี 2452 - 2546 .กรมส่งเสริมการเกษตร : กรุงเทพมหานคร, 46 หน้า.

กุศักดิ์ จันทราช . 2528 . การกำหนดราคาสับปะรดที่โรงงานรับซื้อจากเกษตรกรภาคตะวันออก . วิทยานิพนธ์ปริญญาโท . มหาวิทยาลัยเกษตรศาสตร์, กรุงเทพมหานคร.

จรัญ จันทลักษณ์ . 2513 . สถิติวิเคราะห์และวางแผนงานวิจัย . มหาวิทยาลัยเกษตรศาสตร์ และสถาบันบัณฑิตพัฒนบริหารศาสตร์ . กรุงเทพมหานคร , 440 หน้า.

จารุพันธ์ ทองแถม . 2526 . สับปะรดและอุตสาหกรรมสับปะรดในประเทศไทย . คณะเกษตรศาสตร์ มหาวิทยาลัยเกษตรศาสตร์ , กรุงเทพมหานคร , 108 หน้า.

เดช อยู่ธา . 2542 . ผู้จัดการฝ้ายวัตถุดิบ.โรงงานสับปะรดไทย. จังหวัดประจวบคีรีขันธ์ สัมภาษณ์ , 15 ธันวาคม 2542.

ธงชัย นมขุนทด . 2530 . สับปะรด . เรื่องแสงการพิมพ์ . กรุงเทพมหานคร , 71 หน้า.

บุญธรรม กิจปรีดากุล .2531. ระเบียบวิธีวิจัยทางสังคมศาสตร์ . มหาวิทยาลัยมหิดล . พิมพ์ครั้งที่ 5 . กรุงเทพมหานคร.

บริษัทสับปะรดไทยจำกัด และสำนักงานเกษตรจังหวัดประจวบคีรีขันธ์ . 2535 . หนังสือความรู้การปลูกสับปะรดเนื่องในโอกาสนิทรรศการสับปะรดไทย ครั้งที่ 6 , บริษัทสับปะรดไทย จำกัด และสำนักงานเกษตร จังหวัดประจวบคีรีขันธ์ , 63 หน้า.

เอกสารนี้เป็นเอกสารที่สงวนไว้สำหรับการใช้งานเพื่อการศึกษาเท่านั้น ไม่อนุญาตให้นำไปใช้ประโยชน์ด้านการค้า ไม่ว่ากรณีใดๆ ทั้งสิ้น อีกทั้งห้ามมิให้ตัดแปลงเนื้อหา และต้องอ้างอิงถึงเจ้าของเอกสารทุกครั้งที่มีการนำไปใช้

- ประเจิด สินทร์พ็ . 2525 . ปัญหาการผลิตและการตลาดสับปะรดกระป๋องของไทย . วิทยานิพนธ์
ภาควิชาเศรษฐศาสตร์ คณะเกษตรศาสตร์ และบริหารธุรกิจ . มหาวิทยาลัยเกษตรศาสตร์ ,
กรุงเทพมหานคร .
- พรพรม รัชฤทธิ์ไชย . 2537 . ปัญหาในเศรษฐกิจในผลสับปะรดภาคตะวันตก . รายงานการ
สัมมนาวิชาการ สับปะรด ครั้งที่ 1 . สำนักงานคณะกรรมการวิจัยแห่งชาติ . มหาวิทยาลัย
เกษตรศาสตร์ , กรุงเทพมหานคร .
- พิพัฒน์ เรียงหลิว . 2529 . “มารู้จักพืชในวงศ์สับปะรด และสับปะรด” วารสารฐานเศรษฐกิจ . 5
ธันวาคม 2529 , 36 - 46 หน้า .
- มนตรี กล้าขาย . 2535 . เอกสารวิชาการเรื่องสับปะรด . สำนักงานส่งเสริมการเกษตรภาค .
จังหวัดระยอง , 64 หน้า .
- ศุภลักษณ์ สุขสุขเมฆ . 2528 . รายงานการตลาดผลผลิตทางการเกษตร และความเคลื่อนไหวของ
ราคาสินค้าเกษตรกรรม . ข่าวเกษตรศาสตร์ 30 (เมษายน - พฤษภาคม) 2528 .
- สถาบันวิจัยพืชสวน . 2530 . สรุปงานวิจัยและแนะนำพืชสวน ปี 2530 - 2541 . กรมวิชาการ
เกษตร . กระทรวงเกษตรและสหกรณ์ . กรุงเทพมหานคร , หน้า 1 - 8 .
- สภาหอการค้าแห่งประเทศไทย . 2529 . สถานะการค้าของประเทศไทย . บริษัทการพิมพ์ จำกัด .
กรุงเทพมหานคร , 602 หน้า .
- สมาน ศิริพัชร . 2537 . การอภิปรายเรื่องแนวทางการผลิตสับปะรดเพื่ออุตสาหกรรม . รายงาน
สัมมนาทางวิชาการสับปะรด ครั้งที่ 1 . สำนักงานคณะกรรมการวิจัยแห่งชาติ .
มหาวิทยาลัยเกษตรศาสตร์ , กรุงเทพมหานคร .
- สำนักงานจังหวัดประจวบคีรีขันธ์ . 2542 . บรรยายสรุปประจำปี 2542 . สำนักงานจังหวัดฝ่ายติด
ตามผลประเมินผล, จังหวัดประจวบคีรีขันธ์ . 70 หน้า .

เอกสารนี้เป็นเอกสารที่สงวนไว้สำหรับการใช้งานเพื่อการศึกษาเท่านั้น ไม่อนุญาตให้นำไปใช้ประโยชน์ด้านการค้า
ไม่ว่ากรณีใดๆ ทั้งสิ้น อีกทั้งห้ามมิให้ตัดแปลงเนื้อหา และต้องอ้างอิงถึงเจ้าของเอกสารทุกครั้งที่มีการนำไปใช้

สำนักงานเศรษฐกิจการเกษตร . 2542 . การพยากรณ์ผลผลิตสับปะรด . วารสารพยากรณ์ผลผลิตทางการเกษตร . เดือนมิถุนายน ปีที่ 14 ฉบับที่ 2 ศูนย์สารสนเทศการเกษตร . กรุงเทพมหานคร , 86 หน้า .

องค์การบริหารส่วนตำบลอ่าวน้อย 2541 . ข้อมูลสังคมและเศรษฐกิจ อำเภอเมือง จังหวัดประจวบคีรีขันธ์ , (อัดสำเนา)

อัคนีวูช กลั่นน่วม . 2536 . การผลิตและการตลาดสับปะรดในอำเภอโพธาราม จังหวัดหนองคาย . วิทยานิพนธ์ มหาวิทยาลัยเกษตรศาสตร์ , กรุงเทพมหานคร .

อัมพร สุวรรณเมฆ . 2538 . เอกสารประกอบการสัมมนาทางวิชาการเรื่องการพัฒนากระบวนการปลูกพืชโดยลดการไถพรวน . ณ โรงแรมแอมบาสเดอร์ ซิตี้ จอมเทียน พัทยา ชลบุรี . มหาวิทยาลัยเกษตรศาสตร์ , กรุงเทพมหานคร .

อาภรณ์ คงสวัสดิ์ . 2537 . การอภิปรายเรื่องแนวทางการผลิตสับปะรดเพื่ออุตสาหกรรม . รายงานการสัมมนาทางวิชาที่ 1 สำนักงานคณะกรรมการวิจัยแห่งชาติ มหาวิทยาลัยเกษตรศาสตร์ , กรุงเทพมหานคร .

อำนาจ แสงโนรี และศิณีย์ สังข์ศรี . 2525 . การวิเคราะห์อุปทานการส่งออก และอุปสงค์การนำเข้าสับปะรดกระป๋องของไทย . ภาควิชาบริหารธุรกิจเกษตร คณะเทคโนโลยีการเกษตร สถาบันเทคโนโลยีพระจอมเกล้าเจ้าคุณทหารลาดกระบัง , กรุงเทพมหานคร .

เอกสารนี้เป็นเอกสารที่สงวนไว้สำหรับการใช้งานเพื่อการศึกษาเท่านั้น ไม่อนุญาตให้นำไปใช้ประโยชน์ด้านการค้า ไม่ว่ากรณีใดๆ ทั้งสิ้น อีกทั้งห้ามมิให้ตัดแปลงเนื้อหา และต้องอ้างอิงถึงเจ้าของเอกสารทุกครั้งที่มีการนำไปใช้



ภาคผนวก

เอกสารนี้เป็นเอกสารที่สงวนไว้สำหรับการใช้งานเพื่อการศึกษาเท่านั้น ไม่อนุญาตให้นำไปใช้ประโยชน์ด้านการค้า
ไม่ว่ากรณีใดๆ ทั้งสิ้น อีกทั้งห้ามมิให้ตัดแปลงเนื้อหา และต้องอ้างอิงถึงเจ้าของเอกสารทุกครั้งที่มีการนำไปใช้

ภาคผนวกที่ 1

จากการทำการสำรวจต้นทุนการผลิตของสำนักงานเศรษฐกิจการเกษตร ของการปลูกสับปะรด
ประมาณการต้นทุนการผลิตและผลตอบแทนที่ควรได้
ในการปลูกสับปะรด ปี 2534/2535 (จำนวน 7,000 ต้นต่อไร่)

1. ค่าเตรียมดิน	-----	350	บาท
2. ค่าพันธุ์ 7,000 หน่อๆ ละ 40 สตางค์		2,800	บาท
3. ค่าสารเคมีชุบหน่อ สารอาลีเอท 300 กรัม		180	บาท
4. ค่าปุ๋ยเคมี		1,512	บาท
5. ค่าสารเคมีป้องกันและกำจัดวัชพืช			
- ไฮวาร์เอ็ก		220	บาท
- ไดยูรอน		180	บาท
6. ค่าสารบังคับผล 2 ครั้ง		396	บาท
7. ค่าแรง			
- ค่าแรงปลูก หน่อละ 7 สตางค์		280	บาท
- ค่าแรงใส่ปุ๋ย 3 ครั้งๆ ละ 70 บาท		420	บาท
- ค่าแรงฉีดสารเคมีป้องกันกำจัดวัชพืช 2 ครั้งๆ ละ 70 บาท		140	บาท
- ค่าแรงบังคับการออกผล 2 ครั้งๆ ละ 70 บาท		140	บาท
8. ค่าแรงเก็บเกี่ยวผลผลิต			
- ผลผลิตประมาณ 8 ตันๆ ละ 100 บาท		800	บาท
9. ค่าขนส่งผลผลิต			
- จากไร่ถึงโรงงานต้นละ 150 บาท		1,200	บาท
รวมต้นทุนการผลิตต่อไร่			
ผลผลิตประมาณ 6,300 ผลๆ ละ 1.3 กิโลกรัม (คิด 90%)		8,100	บาท
ต้นทุนการผลิตต่อกิโลกรัม		1.08	บาท

ผลตอบแทน

ราคาปัจจุบัน(โรงงาน) กิโลกรัม ละ 1.50 บาท	12,150	บาท
เกษตรกรมีรายได้เป็นกำไรสุทธิ ต่อไร่	3,322	บาท

หมายเหตุ: 1. ต้นทุนการผลิตที่แสดงไว้ คำนวณจากกรณีที่เกษตรกรต้องเสียค่าใช้จ่ายจริงทั้งหมด

2. ผลตอบแทนผันแปรไปตามราคาสับปะรดจากโรงงานเป็นหลัก

3. กรณีเกิดต้นทุนต่อไร่ ต่อรุ่น

เอกสารนี้เป็นเอกสารที่สงวนไว้สำหรับการใช้งานเพื่อการศึกษาเท่านั้น ไม่อนุญาตให้นำไปใช้ประโยชน์ด้านการค้า
ไม่ว่ากรณีใดๆ ทั้งสิ้น อีกทั้งห้ามมิให้ตัดแปลงเนื้อหา และต้องอ้างอิงถึงเจ้าของเอกสารทุกครั้งที่มีการนำไปใช้

ภาคผนวกที่ 2

การเปรียบเทียบต้นทุนต่อไร่ในการปลูกสับปะรดแบบปกติ

ตัวเลขจากการกำหนดของ บริษัท ไซโก้ (มิถุนายน 2537)

1. ค่าเช่าที่ดิน	300	บาท
2. ค่าตัดต้นสับปะรด	-	
3. ค่าเตรียมดินไถพรวน	480	บาท
4. ค่าสารเคมีกำจัดวัชพืช (พาราควอท)	-	
5. ค่าพันธุ์ปลูกเฉลี่ย 30 สตางค์/ต้น	3,168	บาท
6. ค่าหุบนอพันธุ์	242	บาท
7. ค่าสารกำจัดวัชพืช ครั้งที่ 1	336	บาท
ค่าสารกำจัดวัชพืช ครั้งที่ 2	227	บาท
8. ค่าปุ๋ยรองพื้น	1,745	บาท
ค่าปุ๋ยใส่กาบใบ 3 ครั้ง	1,918	บาท
9. ค่าปุ๋ยเร่งดอก	454	บาท
10. ค่าสารเคมีบังคับผล 2 ครั้ง	460	บาท
11. ค่าแรงงานเตรียมพันธุ์ ไร่ละ 9,000 ต้น	192	บาท
- ค่าปลูก	480	บาท
- ค่าปุ๋ยรองพื้น	40	บาท
- ค่าใส่ปุ๋ย 3 ครั้ง	240	บาท
- ค่าฉีดยา 3 ครั้ง	240	บาท
- ค่าฉีดสารบังคับผล 2 ครั้ง	160	บาท
- ค่าฉีดสารกำจัดวัชพืช	160 (2 ครั้ง)	บาท
- ค่าฉีดสารกำจัดต้น	-	
- รวม 1 - 11	11,024	บาท
ค่าจัดการ 10%	1,102.40	บาท
รวมต้นทุนการผลิตต่อไร่	12,126.40	บาท
ผลผลิตที่คาดว่าจะได้รับ (ต้นต่อไร่)	12.48	บาท
ต้นทุนต่อกิโลกรัม	0.97	บาท

หมายเหตุ : เพื่อความผิดพลาดยอมให้ผลผลิตลดลง 5%

เอกสารนี้เป็นเอกสารที่สงวนไว้สำหรับการใช้งานเพื่อการศึกษาเท่านั้น ไม่อนุญาตให้นำไปใช้ประโยชน์ด้านการค้า
ไม่ว่ากรณีใดๆ ทั้งสิ้น อีกทั้งห้ามมิให้ตัดแปลงเนื้อหา และต้องอ้างอิงถึงเจ้าของเอกสารทุกครั้งที่มีการนำไปใช้

ภาคผนวกที่ 3

ราคาปัจจัยการผลิตที่ได้จากการสัมภาษณ์เกษตรกร

ปัจจัยที่ใช้	ราคา/ไร่	กรณีที่ใช้
1. ค่าเช่าที่ดิน	300 บาท	1-22
2. ค่าตัดต้นสับประรด	1,000 ต้น/150 บาท	1-22
3. ค่าเตรียมดินไถพรวน	400 บาท	1-22
4. ค่าพันธุ์ปลูก (แปรผันตามจำนวนพันธุ์ที่ใช้)	50 สตางค์/ต้น	1-22
5. ค่าซบหน่อพันธุ์(กรณีที่ใช้พันธุ์ 4-7 พันหน่อ/ไร่)	405 บาท	กรณีใช้สารซบราก
(กรณีที่ใช้พันธุ์ 3-3.5 พันหน่อ/ไร่)	202 บาท	กรณีใช้สารซบราก
6. ค่ากำจัดวัชพืช	1,630 บาท	1-22
7. สารคุมวัชพืช (ปลูกแบบแถวเดี่ยว)	630 บาท	ยกเว้น 4, 6, 11
(ปลูกแบบแถวคู่)	1,260 บาท	4, 6, 11
8. ค่าปุ๋ยเคมี (แปรผันตามจำนวนที่เกษตรกรใช้)	240 บาท/กระสอบ	1-22
9. ค่าสารเคมีบังคับผล 2 ครั้ง	20 บาท/กก.	1-22
10.ค่าแรงเตรียมพันธุ์		
- ค่าปลูก 3 คน/120 บาท	360 บาท	กรณีมีการจ้างงาน
- ค่าใส่ปุ๋ยเคมี 1 คน	120 บาท	กรณีมีการจ้างงาน
- ค่าใส่สารบังคับผล 2 ครั้ง 2 คน/ 120 บาท	480 บาท	กรณีมีการจ้างงาน
- ค่าฉีดสารกำจัดวัชพืช	120 บาท	กรณีมีการจ้างงาน
11.เกษตรกรนำสับประรดไปขายเอง (ค่าน้ำมัน)	100 บาท	กรณีนำสับประรดไปขายเอง
12.เกษตรกรที่จ้างรถนำไปขาย	250 บาท/ตัน	กรณีจ้างรถนำไปขาย

เอกสารนี้เป็นเอกสารที่สงวนไว้สำหรับการใช้งานเพื่อการศึกษาเท่านั้น ไม่อนุญาตให้นำไปใช้ประโยชน์ด้านการค้า ไม่ว่ากรณีใดๆ ทั้งสิ้น อีกทั้งห้ามมิให้ตัดแปลงเนื้อหา และต้องอ้างอิงถึงเจ้าของเอกสารทุกครั้งที่มีการนำไปใช้

ภาคผนวกที่ 4

แบบสัมภาษณ์

เรื่อง

การศึกษาราคาสับปะรดที่เหมาะสม ระหว่างโรงงานสับปะรด กับเกษตรกร
กรณีศึกษา เกษตรกรผู้ปลูกสับปะรด หมู่ที่ 4 ตำบลอ่าวน้อย อำเภอเมือง จังหวัดประจวบคีรีขันธ์
วันที่สัมภาษณ์.....แบบสัมภาษณ์เลขที่.....

ชื่อผู้ตอบแบบสัมภาษณ์.....

คำชี้แจง ข้อควรปฏิบัติในการกรอกแบบสอบถาม ตอนที่ 1

ทำเครื่องหมาย ✓ ลงใน () จำนวน 11 ข้อ เพื่อเป็นการศึกษาถึงสภาพพื้นฐานทางเศรษฐกิจ
และสังคม

ตอนที่ 2 เป็นการสัมภาษณ์แบบจัดสนทนากลุ่มให้ท่านตอบคำถามในหัวข้อต่างๆ

ตามภาพความเป็นจริง โดยการตอบคำถามจะเปิดโอกาสให้ผู้ถูกสัมภาษณ์แต่ละคน
ให้สัมภาษณ์ในแต่ละประเด็นที่ตนต้องการ

ตอนที่ 1 สภาพพื้นฐานทางเศรษฐกิจ และสังคมบางประการของเกษตรกร

1. เพศ

- () ชาย
() หญิง

2. อายุ.....ปี

3. ระดับการศึกษา

- () ไม่ได้เรียนหนังสือ () จบต่ำกว่าชั้น ป. 4 ระบุ.....
() จบชั้น ป. 4 () จบสูงกว่าชั้น ป. 4 ระบุ.....

4. จำนวนสมาชิกในครอบครัว (รวมผู้ตอบด้วย).....คน

เอกสารนี้เป็นเอกสารที่สงวนไว้สำหรับการใช้งานเพื่อการศึกษาเท่านั้น ไม่อนุญาตให้นำไปใช้ประโยชน์ด้านการค้า
ไม่ว่ากรณีใดๆ ทั้งสิ้น อีกทั้งห้ามมิให้ตัดแปลงเนื้อหา และต้องอ้างอิงถึงเจ้าของเอกสารทุกครั้งที่มีการนำไปใช้

5. ท่านจ้างคนงานเพื่อการปลูกสับประรดหรือไม่
 ไม่จ้าง จ้าง
6. ในกรณีจ้างแต่ละฤดูปลูก
 จ้างประจำ.....คน
 จ้างรายวัน.....คน
7. ท่านมีพื้นที่ทำการเกษตรทั้งหมด.....ไร่
 เป็นที่ดินของตนเอง เป็นที่ดินเช่า
8. พื้นที่ปลูกสับประรดในปี พ.ศ. 2543 ทั้งหมดไร่
 ได้ผลผลิตไร่ละกิโลกรัม รายได้เป็นเงินไร่ละบาท
9. ท่านปลูกสับประรดมานาน.....ปี
10. แหล่งความรู้เกี่ยวกับสับประรดที่ท่านได้รับมากที่สุด
 เข้าหน้าที่การเกษตร เกษตรผู้นำ
 เพื่อนบ้าน อื่นๆ ระบุ.....
11. สื่อมวลชนที่ให้ความรู้เกี่ยวกับสับประรดมากที่สุด
 วิทยุ โทรทัศน์
 หนังสือพิมพ์ คำแนะนำ/เอกสาร
 อื่นๆ ระบุ.....

เอกสารนี้เป็นเอกสารที่สงวนไว้สำหรับการใช้งานเพื่อการศึกษาเท่านั้น ไม่อนุญาตให้นำไปใช้ประโยชน์ด้านการค้า
 ไม่ว่ากรณีใดๆ ทั้งสิ้น อีกทั้งห้ามมิให้ตัดแปลงเนื้อหา และต้องอ้างอิงถึงเจ้าของเอกสารทุกครั้งที่มีการนำไปใช้

ตอนที่ 2 การปฏิบัติการของเกษตรกรเกี่ยวกับต้นทุนการผลิต

- 1) ที่ดินที่ท่านทำการปลูกสับประคนั้นท่านต้องเช่าที่ดินหรือไม่.....
- 2) ในการปลูกสับประคแต่ละครั้งท่านต้องเตรียมดินโดยวิธีการใด.....(ไถพรวนหรือไม่ไถพรวน)
- 3) ท่านคิดว่าการปลูกแบบไถพรวนกับไม่ไถพรวนท่านจะมีผลผลิตเพิ่มมากขึ้นหรือไม่.....
- 4) ค่าพันธุ์สับประคที่ปลูกเฉลี่ยต้นละเท่าใด.....และจะต้องใช้จำนวนกี่ต้นต่อไร่.....
- 5) ก่อนปลูกท่านต้องมีการใช้สารเคมีป้องกันหรือกำจัด โรงเฝ้าของหน่อพันธุ์หรือไม่.....
เพราะเหตุใด.....
- 6) ท่านมีการใช้สารเคมีป้องกันและกำจัดวัชพืชหรือไม่.....
- 7) ท่านมีการใช้ปุ๋ยประเภทใด.....เพราะเหตุใดท่านจะต้องใช้ปุ๋ยประเภทนี้.....
- 8) ท่านมีการใช้สารเคมีบังคับการออกดอกหรือไม่..... หากไม่ใช้จะมีผลกระทบต่อท่าน
อย่างไร.....
- 9) ท่านมีการจ้างแรงงาน หรือไม่.....ถ้ามีในการปลูกแต่ละครั้งท่านต้องใช้ค่าใช้จ้างเท่าใด.....
- 10) ในการตัดต้นสับประคท่านจะต้องเสียบค่าจ้างเท่าไร.....
- 11) ท่านมีการจำหน่ายผลผลิตสับประค โดยวิธีการใด.....เพราะเหตุใดจึงใช้วิธีการนี้.....
- 12) ท่านมีการกู้ยืมเงินเพื่อการทำไร่สับประคหรือไม่..... ถ้ามีจากแหล่งใด.....มีอัตราดอกเบี้ยเท่า
ไร.....
- 13) ท่านมีการรวมกลุ่มเกษตรกรหรือไม่.....ถ้ามีอยู่ในรูปแบบใด.....
- 14) ราคาสับประคที่ท่านขายได้ในปีนี้เป็นเงินทั้งหมดเท่าไร.....และท่านมีต้นทุนการผลิตทั้ง
หมดต่อไร่เท่าไร.....
- 15) ราคาสับประคบริโภคสด ประมาณกี่บาทต่อกิโลกรัม.....
- 16) ราคาสับประคส่ง โรงงานอุตสาหกรรมประมาณกี่บาทต่อกิโลกรัม.....
- 17) ท่านมีวิธีการที่จะลดต้นทุนการผลิตหรือไม่เพื่อที่จะได้สับประคที่มีคุณภาพ และ
ราคาต้นทุนลดลง.....
- 18) ท่านมีการทำสัญญาซื้อขายล่วงหน้ากับ โรงงานอุตสาหกรรมสับประคหรือไม่.....ถ้ามี คือโรง
งานใด.....
- 19) ท่านคิดว่าการทำสัญญาซื้อขายล่วงหน้ามีประโยชน์ต่อท่านหรือไม่อย่างไร.....
- 20) ท่านมีข้อเสนอแนะหรือความต้องการการช่วยเหลือทางด้านใด.....

เอกสารนี้เป็นเอกสารที่สงวนไว้สำหรับการใช้งานเพื่อการศึกษาเท่านั้น ไม่อนุญาตให้นำไปใช้ประโยชน์ด้านการค้า
ไม่ว่ากรณีใดๆ ทั้งสิ้น อีกทั้งห้ามมิให้ตัดแปลงเนื้อหา และต้องอ้างอิงถึงเจ้าของเอกสารทุกครั้งที่มีการนำไปใช้