



18348

### ปัญหาพิเศษ

เรื่อง

การศึกษาสภาพสังคมและเศรษฐกิจของสมาชิกสหกรณ์กองทุนสวนยาง

บ้านดอนขี้เหล็ก จำกัด ต.พะวง อ.เมือง จ.สงขลา

ปี พ.ศ. 2543

A STUDY OF SOCIAL AND ECONOMIC FOR MEMBER OF FUND  
RUBBER COOP, BANN DONKEELEK CO., LTD SONGKHLA, 2000



T096023

โดย

นายชาญวิทย์ แก้วสกุล

ปพ.  
พ 295ก  
2544

เลขหมู่.....  
เลขทะเบียน..... 96023  
วัน เดือน ปี..... 1 JUN 2009

เสนอ

ภาควิชาเทคนิคเกษตร

คณะเทคโนโลยีการเกษตร สถาบันเทคโนโลยีพระจอมเกล้าเจ้าคุณทหารลาดกระบัง กทม.

เพื่อความสมบูรณ์แห่งปริญญาวิทยาศาสตรบัณฑิต (พัฒนาการเกษตร)

พ.ศ. 2544

เอกสารนี้เป็นเอกสารที่สงวนไว้สำหรับการใช้งานเพื่อการศึกษาเท่านั้น ไม่อนุญาตให้นำไปใช้ประโยชน์ด้านการค้า  
ไม่ว่ากรณีใดๆ ทั้งสิ้น อีกทั้งห้ามมิให้ตัดแปลงเนื้อหา และต้องอ้างอิงถึงเจ้าของเอกสารทุกครั้งที่มีการนำไปใช้

# ใบรับรองปัญหาพิเศษ

ภาควิชาเทคนิคเกษตร

คณะเทคโนโลยีการเกษตร สถาบันเทคโนโลยีพระจอมเกล้าเจ้าคุณทหารลาดกระบัง

เรื่อง

การศึกษาสภาพสังคมและเศรษฐกิจของสมาชิกสหกรณ์กองทุนสวนยาง

บ้านดอนขี้เหล็ก จำกัด ต.พะวง อ.เมือง จ.สงขลา

ปี พ.ศ. 2543

A STUDY OF SOCIAL AND ECONOMIC FOR MEMBER OF FUND  
RUBBER COOP, BANN DONKEELEK CO., LTD SONGKHLA, 2000

โดย

นาย ชาญวิทย์ แก้วสกุล

ได้รับการตรวจสอบและอนุมัติให้เป็นส่วนหนึ่งของการศึกษาหลักสูตร

วท.บ. (พัฒนาการเกษตร)

เมื่อวันที่ 26 เดือน มิถุนายน พ.ศ. 2544

ประธานกรรมการปัญหาพิเศษ

 30, มิ.ย., 2544

(รองศาสตราจารย์ อภิชาติ ศรีสันติธรรม)

กรรมการปัญหาพิเศษ

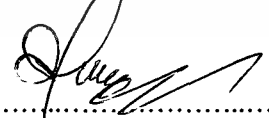
 2, มิ.ย., 2544

(อาจารย์ บุรินทร์ บุญธรรม)

หัวหน้าภาควิชา

 2, มิ.ย., 44

(อาจารย์ สุขุมารณ์ จันทร์ศรี)

เอกสารนี้เป็นเอกสารที่สงวนไว้สำหรับการใช้งานเพื่อการศึกษาเท่านั้น ไม่อนุญาตให้นำไปใช้ประโยชน์ด้านการค้า  
ไม่ว่ากรณีใดๆ ทั้งสิ้น อีกทั้งห้ามมิให้ตัดแปลงเนื้อหา และต้องอ้างอิงถึงเจ้าของเอกสารทุกครั้งที่มีการนำไปใช้

## สารบัญ

	หน้า
สารบัญตาราง	(ก)
สารบัญภาพ	(ข)
บทที่ 1 บทนำ	1
บทที่ 2 ตรวจเอกสาร	4
บทที่ 3 วิธีการวิจัย	12
บทที่ 4 ผลการวิจัย	14
บทที่ 5 สรุปผลการศึกษาและข้อเสนอแนะ	25
เอกสารอ้างอิง	28
ภาคผนวก	30



เอกสารนี้เป็นเอกสารที่สงวนไว้สำหรับการใช้งานเพื่อการศึกษาเท่านั้น ไม่อนุญาตให้นำไปใช้ประโยชน์ด้านการค้า  
ไม่ว่ากรณีใดๆ ทั้งสิ้น อีกทั้งห้ามมิให้ตัดแปลงเนื้อหา และต้องอ้างอิงถึงเจ้าของเอกสารทุกครั้งที่มีการนำไปใช้

## สารบัญตาราง

ตารางที่		หน้า
1	แสดงระยะเวลาการศึกษา	13
2	ภาวะทางด้านสังคม	15
3	อาชีพหลักและอาชีพรองของสมาชิกสหกรณ์	17
4	รายได้ของสมาชิกสหกรณ์	18
5	รายจ่ายของสมาชิกสหกรณ์	19
6	รายได้สุทธิของสมาชิกสหกรณ์	20
7	สภาพหนี้สิน แหล่งเงินทุน จำนวนเงินทุน และวัตถุประสงค์การกู้	21
8	การออมทรัพย์ของสมาชิกสหกรณ์	22
9	สหกรณ์กับการพัฒนาชนบท	23

เอกสารนี้เป็นเอกสารที่สงวนไว้สำหรับการใช้งานเพื่อการศึกษาเท่านั้น ไม่อนุญาตให้นำไปใช้ประโยชน์ด้านการค้า  
ไม่ว่ากรณีใดๆ ทั้งสิ้น อีกทั้งห้ามมิให้ตัดแปลงเนื้อหา และต้องอ้างอิงถึงเจ้าของเอกสารทุกครั้งที่มีการนำไปใช้

## สารบัญภาพ

ภาพที่		หน้า
1	โครงสร้างการบริหารในสหกรณ์กองทุนสวนยางบ้านดอนจี้เหล็ก จำกัด	5
2	โครงสร้างการจัดองค์กรภายในสหกรณ์กองทุนสวนยางบ้านดอนจี้เหล็ก จำกัด	6



เอกสารนี้เป็นเอกสารที่สงวนไว้สำหรับการใช้งานเพื่อการศึกษาเท่านั้น ไม่อนุญาตให้นำไปใช้ประโยชน์ด้านการค้า  
ไม่ว่ากรณีใดๆ ทั้งสิ้น อีกทั้งห้ามมิให้ตัดแปลงเนื้อหา และต้องอ้างอิงถึงเจ้าของเอกสารทุกครั้งที่มีการนำไปใช้

## บทคัดย่อ

ชื่อเรื่อง : การศึกษาสภาพสังคมและเศรษฐกิจของสมาชิกสหกรณ์กองทุนสวนยาง  
บ้านดอนจี่เหล็ก จำกัด ต.พะวง อ.เมือง จ.สงขลา ปี พ.ศ. 2543

โดย : นายชาญวิทย์ แก้วศกุล

ชื่อปริญญา : วิทยาศาสตรบัณฑิต (พัฒนาการเกษตร)

สาขาวิชาเอก : พัฒนาการเกษตร

ประธานกรรมการปัญหาพิเศษ : .....

(รศ. อภิชาติ ศรีสันติธรรม)

๓๐ / ๕๑ / ๒๕๔๔

การวิจัยครั้งนี้เป็นการวิจัยเชิงสำรวจ เพื่อศึกษาสภาพสังคมและเศรษฐกิจของสมาชิกสหกรณ์กองทุนสวนยางบ้านดอนจี่เหล็ก จำกัด อำเภอเมือง จังหวัดสงขลา วัตถุประสงค์ของการศึกษาถึงภาวะสังคมและเศรษฐกิจของสมาชิกสหกรณ์กองทุนสวนยางบ้านดอนจี่เหล็ก จำกัด ศึกษารูปแบบการดำเนินงานของสหกรณ์และศึกษาเป็นแนวทางในการเผยแพร่และพัฒนาชนบทจากการรวบรวมข้อมูลของสมาชิกสหกรณ์ โดยการสุ่มตัวอย่างจำนวน 80 คน ใช้แบบสัมภาษณ์เป็นหลักในการจัดเก็บข้อมูล ข้อมูลที่ได้นำมาวิเคราะห์ด้วยค่าเฉลี่ยและค่าร้อยละ

ผลการศึกษาภาวะสังคมของสมาชิกสหกรณ์กองทุนสวนยางบ้านดอนจี่เหล็ก จำกัด ในด้านพื้นฐานของครอบครัวโดยทั่วไป พบว่าสมาชิกส่วนใหญ่เป็นเพศชายร้อยละ 77.5 การศึกษาระดับประถมศึกษาร้อยละ 86.25 นับถือศาสนาอิสลามเป็นส่วนใหญ่ร้อยละ 67.5 ผลการศึกษาเศรษฐกิจพบว่า รายได้สุทธิของสมาชิกสหกรณ์มีรายได้สุทธิเฉลี่ยครอบครัวละ 72,221.75 บาท ต่อปี สมาชิกสหกรณ์มีหนี้สินร้อยละ 40 มีเงินออมร้อยละ 67.5 สมาชิกสหกรณ์เมื่อเปรียบเทียบกับก่อนและหลังเข้าเป็นสมาชิกสหกรณ์ มีรายได้สูงขึ้นร้อยละ 76.25 มีหนี้สินลดลงร้อยละ 58.75 สภาพความเป็นอยู่ดีขึ้นร้อยละ 63.75 คุณภาพผลผลิตดีขึ้นร้อยละ 86.25 สมาชิกมีงานทำตลอดปีร้อยละ 80 ผลการศึกษายาทบาทสหกรณ์ต่อการพัฒนาชนบทพบว่า สมาชิกมีการศึกษาที่สูงขึ้นร้อยละ 58.75 มีความเป็นอยู่ดีขึ้น มีการร่วมมือกันมากขึ้น มีการรวมกลุ่มแลกเปลี่ยนความรู้ และได้รับสวัสดิการต่างๆ แสดงให้เห็นว่าสมาชิกมีคุณภาพชีวิตขึ้นด้วย

ข้อเสนอแนะในการศึกษาครั้งนี้ทางด้านภาวะสังคมสหกรณ์ควรมีการส่งเสริมเรื่องการศึกษาให้แก่สมาชิกให้มีความคิดความอ่านที่ดี ทางด้านภาวะเศรษฐกิจสหกรณ์ควรมีการส่งเสริม

เอกสารนี้เป็นเอกสารที่สงวนไว้สำหรับการใช้งานเพื่อการศึกษาเท่านั้น ไม่อนุญาตให้นำไปใช้ประโยชน์ด้านการค้า  
ไม่ว่ากรณีใดๆ ทั้งสิ้น อีกทั้งห้ามมิให้ตัดแปลงเนื้อหา และต้องอ้างอิงถึงเจ้าของเอกสารทุกครั้งที่มีการนำไปใช้

ด้านอาชีพให้สมาชิก และให้สมาชิกฝากเงินหรือกู้เงินจากสหกรณ์ให้มากขึ้นเพื่อเพิ่มรายได้และลดหนี้สินของสมาชิกสหกรณ์



เอกสารนี้เป็นเอกสารที่สงวนไว้สำหรับการใช้งานเพื่อการศึกษาเท่านั้น ไม่อนุญาตให้นำไปใช้ประโยชน์ด้านการค้า  
ไม่ว่ากรณีใดๆ ทั้งสิ้น อีกทั้งห้ามมิให้ตัดแปลงเนื้อหา และต้องอ้างอิงถึงเจ้าของเอกสารทุกครั้งที่มีการนำไปใช้

## คำนิยม

ปัญหาพิเศษฉบับนี้สำเร็จลุล่วงไปได้ด้วยดีเพราะได้รับความกรุณาช่วยเหลือจากหลายท่านที่เกี่ยวข้อง โดยเฉพาะ รศ. อภิชาติ ศรีสันติธรรม ซึ่งเป็นประธานกรรมการปัญหาพิเศษ ที่ได้ชี้แนะแนวทางมาตั้งแต่ต้น อีกทั้ง อาจารย์ บุรินทร์ บุญธรรม ทำหน้าที่เป็นคณะกรรมการปัญหาพิเศษ รวมทั้งเจ้าหน้าที่ของสำนักงานกองทุนสงเคราะห์การทำสวนยาง อ.เมือง จ.สงขลา และสมาชิกสหกรณ์กองทุนสวนยางที่ได้ให้ความช่วยเหลือในด้านข้อมูลและรายละเอียดต่าง ๆ จึงใคร่ขอกราบขอบพระคุณมา ณ โอกาสนี้ด้วย

ท้ายนี้ขอขอบคุณทุกท่านที่กล่าวถึงเป็นเอกสารอ้างอิง ที่ทำให้ปัญหาพิเศษนี้มีความสมบูรณ์ขึ้น ประโยชน์อันใดที่เกิดขึ้นในการทำปัญหาพิเศษครั้งนี้ขอมอบแก่เกษตรกรและสมาชิกสหกรณ์สวนยางทุกท่าน หากมีข้อผิดพลาดบกพร่องประการใด ผู้ทำปัญหาพิเศษขอน้อมรับและดำเนินการแก้ไข จึงโปรดเสนอแนะเพื่อจะได้เป็นประโยชน์ต่อไป

ชาญวิทย์ แก้วยศกุล

มีนาคม พ.ศ. 2544

# บทที่ 1

## บทนำ

### (Introduction)

#### ความสำคัญของปัญหา (Statement of the Problem)

ชนบททางภาคใต้ของประเทศไทย นิยมปลูกยางพารากันเป็นส่วนใหญ่ โดยเฉพาะในเขตพื้นที่จังหวัดสงขลา มีการปลูกยางพารากันแทบทุกอำเภอ ดังนั้นรายได้ส่วนใหญ่ของเกษตรกรได้มาจากการขายยางพารา แต่ปัจจุบันราคายางพารามีปัญหาราคาคงต่ำ และคุณภาพของยางมีคุณภาพต่ำ ส่งผลทำให้เศรษฐกิจของเกษตรกรมีรายได้ต่ำไปด้วย

สหกรณ์กองทุนสวนยางบ้านดอนจี้เหล็ก จำกัด เป็นสหกรณ์ที่ตั้งขึ้นเพื่อมุ่งเน้นการแก้ไขปัญหาราคายางตกต่ำ โดยปรับปรุงคุณภาพของยางพาราให้ดีขึ้น โดยวิธีการส่งเสริมให้เกษตรกรชาวสวนยางรวมกลุ่มในรูปแบบของสถาบันเกษตรกรซึ่งเกษตรกรผู้ปลูกยางพาราเป็นผู้ผลิตรายย่อยขาดเงินทุน และความรู้ด้านการตลาดทำให้ขาดอำนาจต่อรองในการตลาด รวมทั้งกรรมวิธีการทำยางแผ่นไม่ได้มาตรฐานเป็นเหตุให้พ่อค้าคนกลางมีข้ออ้างเอาเปรียบกดราคายางพารา ทำให้เกษตรกรไม่ได้รับความเป็นธรรมและรายได้สุทธิลดลง นอกจากนี้งานของสหกรณ์ยังมีการส่งเสริมอาชีพยามว่างของสมาชิกสหกรณ์ เช่น มีการประดิษฐ์ดอกไม้ด้วยใบยางพารา การส่งเสริมการจุดธูปธูปน้ำเพื่อการเกษตร การเป็นธุระจัดหาปุ๋ยให้แก่สมาชิก

การตัดสินใจเลือกเอาสหกรณ์กองทุนสวนยางบ้านดอนจี้เหล็ก จำกัด กล่าวคือ มีการทำธุรกิจที่มีการช่วยเหลือซึ่งกันและกันของสมาชิกมีมากและมีการส่งเสริมอาชีพด้านเกษตรเป็นสหกรณ์ที่มีแผนการดำเนินงานที่มีรูปแบบเฉพาะการติดต่อประสานงานเพื่อการจัดเก็บและรวบรวมข้อมูลด้วย

#### วัตถุประสงค์

##### (Objective of Study)

1. เพื่อศึกษาภาวะทางด้านเศรษฐกิจและสังคมของสมาชิกสหกรณ์กองทุนสวนยางบ้านดอนจี้เหล็ก จำกัด
2. เพื่อศึกษาเป็นแนวทางในการเผยแพร่และพัฒนาชนบท

เอกสารนี้เป็นเอกสารที่สงวนไว้สำหรับการใช้งานเพื่อการศึกษาเท่านั้น ไม่อนุญาตให้นำไปใช้ประโยชน์ด้านการค้า ไม่ว่ากรณีใดๆ ทั้งสิ้น อีกทั้งห้ามมิให้ตัดแปลงเนื้อหา และต้องอ้างอิงถึงเจ้าของเอกสารทุกครั้งที่มีการนำไปใช้

## ประโยชน์ที่คาดว่าจะได้รับ (Expected Results)

1. ทำให้ทราบถึงอิทธิพลของสหกรณ์ที่มีต่อชุมชน และตลอดจนบทบาทของสหกรณ์ที่มีต่อการเปลี่ยนแปลงทางด้านเศรษฐกิจและสังคม
2. ได้ทราบถึงวิธีการดำเนินงาน ของสหกรณ์กองทุนสวนยางบ้านดอนขี้เหล็ก
3. สามารถนำความรู้ไปใช้ในการเผยแพร่ส่งเสริมและพัฒนาชุมชนต่อไป

## ขอบเขตการศึกษา (Scope and Limitation)

1. การศึกษาค้นคว้าผู้ทำการศึกษาได้เลือกสหกรณ์กองทุนสวนยางบ้านดอนขี้เหล็ก จำกัด เป็นแหล่งในการศึกษา โดยการศึกษาข้อมูลในระหว่างปี พ.ศ. 2543
2. การศึกษาในครั้งนี้ ทำการสัมภาษณ์จากสมาชิกสหกรณ์จำนวน 80 ตัวอย่าง จากจำนวนสมาชิกทั้งหมด 160 ครอบครัว

## นิยามศัพท์ (Definitions)

สหกรณ์	หมายถึง	สหกรณ์กองทุนสวนยางบ้านดอนขี้เหล็ก จำกัด
สมาชิกสหกรณ์	หมายถึง	ผู้ที่สมัครเข้าไปเป็นสมาชิกสหกรณ์กองทุนสวนยางบ้านดอนขี้เหล็ก จำกัด
เกษตรกร	หมายถึง	ผู้ที่ดำเนินการประกอบอาชีพทางการเกษตรในที่นี้หมายถึง เกษตรกรที่เป็นสมาชิกสหกรณ์
อาชีพหลัก	หมายถึง	อาชีพที่ทำรายได้ให้กับเกษตรกรมากที่สุดซึ่งเกษตรกรถือเป็นรายได้หลัก
อาชีพรอง	หมายถึง	อาชีพที่ทำรายได้ให้แก่เกษตรกรเป็นอันดับรองจากรายได้ของอาชีพหลัก

เอกสารนี้เป็นเอกสารที่สงวนไว้สำหรับการใช้งานเพื่อการศึกษาเท่านั้น ไม่อนุญาตให้นำไปใช้ประโยชน์ด้านการค้า ไม่ว่ากรณีใดๆ ทั้งสิ้น อีกทั้งห้ามมิให้ตัดแปลงเนื้อหา และต้องอ้างอิงถึงเจ้าของเอกสารทุกครั้งที่มีการนำไปใช้

รายได้	หมายถึง	รายได้ที่เกิดจากอาชีพการเกษตร เช่น การทำสวนยางพารา ปลูกผัก และรายได้นอกการเกษตร เช่น รับจ้าง ค้าขาย มีหน่วยวัดเป็นบาทต่อปี
รายจ่าย	หมายถึง	รายจ่ายทั้งหมดที่เกิดจาก รายจ่ายในครอบครัว เช่น ค่าอาหาร ค่าการศึกษาบุตร ค่ารักษาพยาบาล ค่าเครื่องใช้ประจำวัน ค่าน้ำ ค่าไฟ และรายจ่ายเพื่อการเกษตร เช่น ค่าแรง ค่าอุปกรณ์การเกษตร ค่าผลิตยางแผ่นรมควัน ค่าอุปกรณ์การเกษตร ค่าปุ๋ย ค่าน้ำมันเชื้อเพลิงมีหน่วยวัดเป็นบาทต่อปี
รายได้สุทธิ	หมายถึง	รายได้ทั้งหมดที่ได้หักจากรายจ่ายในครอบครัว และรายจ่ายเพื่อการเกษตร มีหน่วยวัดเป็นบาทต่อปี



เอกสารนี้เป็นเอกสารที่สงวนไว้สำหรับการใช้งานเพื่อการศึกษาเท่านั้น ไม่อนุญาตให้นำไปใช้ประโยชน์ด้านการค้า ไม่ว่าจะกรณีใดๆ ทั้งสิ้น อีกทั้งห้ามมิให้ตัดแปลงเนื้อหา และต้องอ้างอิงถึงเจ้าของเอกสารทุกครั้งที่มีการนำไปใช้

## บทที่ 2

### การตรวจเอกสาร

#### (Review of Related Literatures)

การตรวจเอกสารแบ่งเป็น 2 ส่วน คือ

1. ลักษณะการดำเนินงานของสหกรณ์กองทุนสวนยาง
2. งานวิจัยที่เกี่ยวข้อง

#### 1. ลักษณะการดำเนินงานของสหกรณ์

##### 1.1 สภาพทั่วไปของสหกรณ์กองทุนสวนยาง

###### 1.1.1 ประวัติความเป็นมา

กรมส่งเสริมสหกรณ์ (2537 : 16) ได้ให้แนวคิดของสหกรณ์กองทุนสวนยางว่าเป็น สหกรณ์การเกษตรที่จัดขึ้นตามนโยบายของรัฐบาล โดยมีวัตถุประสงค์ให้เกษตรกรชาวสวนยางรวมกลุ่มกันในรูปแบบสหกรณ์ เพื่อรวมกลุ่มกันผลิตยางแผ่นคุณภาพดี และจัดการตลาดเพื่อเพิ่มอำนาจการต่อรองอันจะส่งผลให้รายได้ของเกษตรกรของสวนยางมีรายได้เพิ่มขึ้น สหกรณ์ สก.ย. ได้เกิดขึ้นตามนโยบายของรัฐบาลสมัย ฯพณฯ ชวน หลีกภัย เป็นนายกรัฐมนตรี และนายสุเทพ เทือกสุบรรณ เป็นรัฐมนตรีว่าการกระทรวงเกษตรและสหกรณ์การเกษตรได้มีนโยบายเพื่อให้เกษตรกรรวมตัวกันเป็นกลุ่มในการซื้อขายยางพารา ลดปัญหาพ่อค้าคนกลาง และเพื่อให้มีการผลิตยางแผ่นให้มีคุณภาพดี จึงได้จัดสรรงบประมาณให้มีการดำเนินก่อสร้างโรงอบ/แห้ง ขึ้นตามพื้นที่ต่าง ๆ ทั่วประเทศ โดยใช้งบประมาณโรงละ 3,000,000 บาท

สำนักงานกองทุนสงเคราะห์การทำสวนยาง (2543) กล่าวถึง สหกรณ์กองทุนสวนยางบ้านดอนขี้เหล็ก จำกัด ได้ถือกำเนิดโดยการควบคุมและได้รับการช่วยเหลือในการจัดตั้งสหกรณ์ขึ้น โดยมีสำนักงานกองทุนสงเคราะห์การทำสวนยางอำเภอเมือง จังหวัดสงขลา สำนักงานสหกรณ์อำเภอเมือง จังหวัดสงขลา และสำนักงานตรวจบัญชีสหกรณ์จังหวัดสงขลา ดังนั้นสหกรณ์ฯ ได้เปิดดำเนินธุรกิจซื้อ-ขาย น้ำยางตั้งแต่วันที่ 1 มกราคม 2538 และได้จดทะเบียนตามพระราชบัญญัติ สหกรณ์ พ.ศ. 2511 ในวันที่ 22 เมษายน 2539 ประเภทสหกรณ์การเกษตร โดยมี นายแอ สายสอิด เป็นผู้บริจาคที่ดินจำนวน 2 ไร่ เศษ มีสมาชิกเริ่มก่อตั้งจำนวน 148 คน ปัจจุบันมีสมาชิก 160 ครอบครัว (สถิติสหกรณ์ในประเทศไทย, 2541 : 175)

เอกสารนี้เป็นเอกสารที่สงวนไว้สำหรับการใช้งานเพื่อการศึกษาเท่านั้น ไม่อนุญาตให้นำไปใช้ประโยชน์ด้านการค้าไม่ว่ากรณีใดๆ ทั้งสิ้น อีกทั้งห้ามมิให้ตัดแปลงเนื้อหา และต้องอ้างอิงถึงเจ้าของเอกสารทุกครั้งที่มีการนำไปใช้

### 1.1.2 สภาพภูมิศาสตร์

สหกรณ์กองทุนสวนยางบ้านดอนขี้เหล็ก จำกัด มีอาณาเขตท้องที่ ดังนี้

ทิศเหนือ	ติดต่อกับ	บ้านควนหิน	อำเภอเมืองสงขลา
ทิศใต้	ติดต่อกับ	บ้านบ่อระกำ	อำเภอเมืองสงขลา
ทิศตะวันออก	ติดต่อกับ	บ้านห้วยชัน	อำเภอเมืองสงขลา
ทิศตะวันตก	ติดต่อกับ	บ้านแม่เตย	อำเภอหาดใหญ่

มีเนื้อที่เขตรับผิดชอบประมาณ 9,677 ไร่ สภาพภูมิศาสตร์ส่วนใหญ่เป็นที่ราบเนินเขา เหมาะในการปลูกยางพารา ปริมาณน้ำฝนต่อปีเหมาะสมในการผลิตยางพารา

### 1.1.3 โครงสร้างของสหกรณ์

สหกรณ์ได้จัดโครงสร้างขององค์การ โดยมีกรรมการแบ่งงานออกเป็น 2 ลักษณะ (ภาพที่ 1) คือ

1. ส่วนที่เป็นบุคคล และคณะบุคคล ได้แก่ สมาชิกสหกรณ์ที่ประชุมใหญ่ คณะกรรมการดำเนินการ สำนักงานสหกรณ์ และผู้ตรวจสอบกิจการสหกรณ์

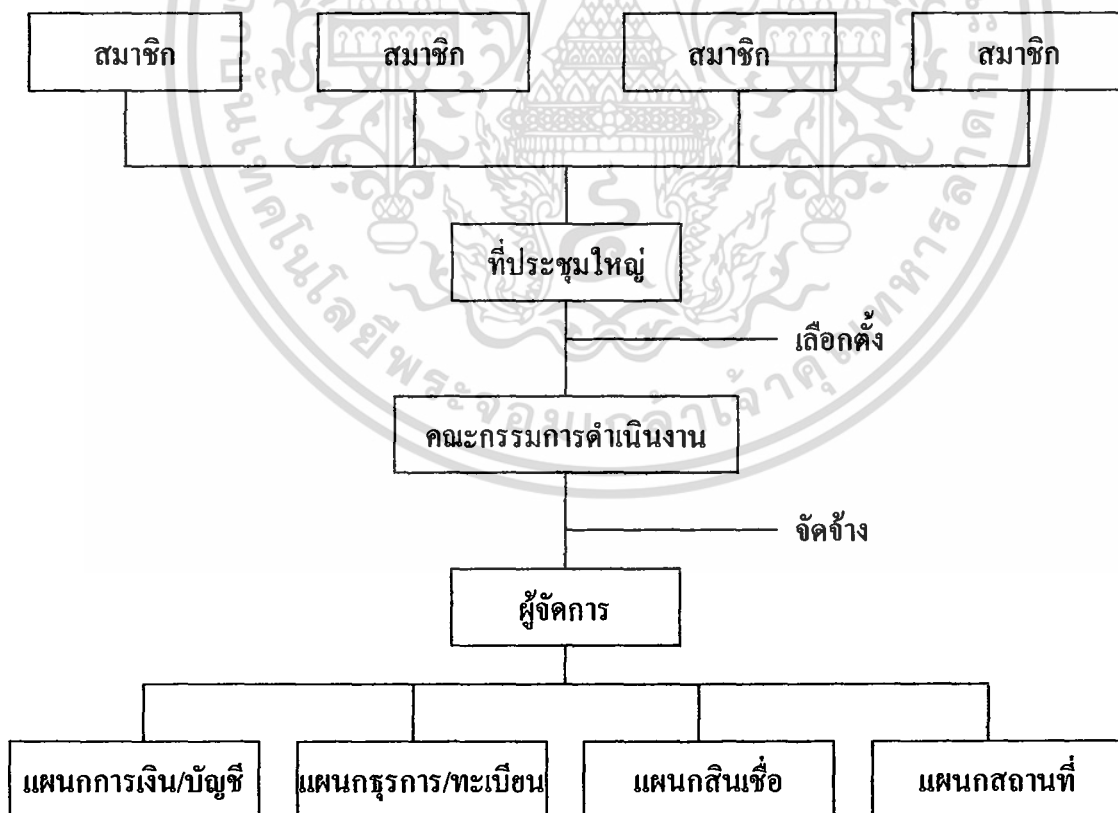

ภาพที่ 1 โครงสร้างการบริหารในสหกรณ์กองทุนสวนยางบ้านดอนขี้เหล็ก จำกัด

เอกสารนี้เป็นเอกสารที่สงวนไว้สำหรับการใช้งานเพื่อการศึกษาเท่านั้น ไม่อนุญาตให้นำไปใช้ประโยชน์ด้านการค้า ไม่ว่าจะกรณีใดๆ ทั้งสิ้น อีกทั้งห้ามมิให้ตัดแปลงเนื้อหา และต้องอ้างอิงถึงเจ้าของเอกสารทุกครั้งที่มีการนำไปใช้

2. ส่วนที่เป็นองค์กร หรือธุรกิจของสหกรณ์ ได้แก่ ฝ่ายการผลิต ฝ่ายการตลาด ฝ่ายบัญชี ฝ่ายการเงิน (ภาพที่ 2) คือ

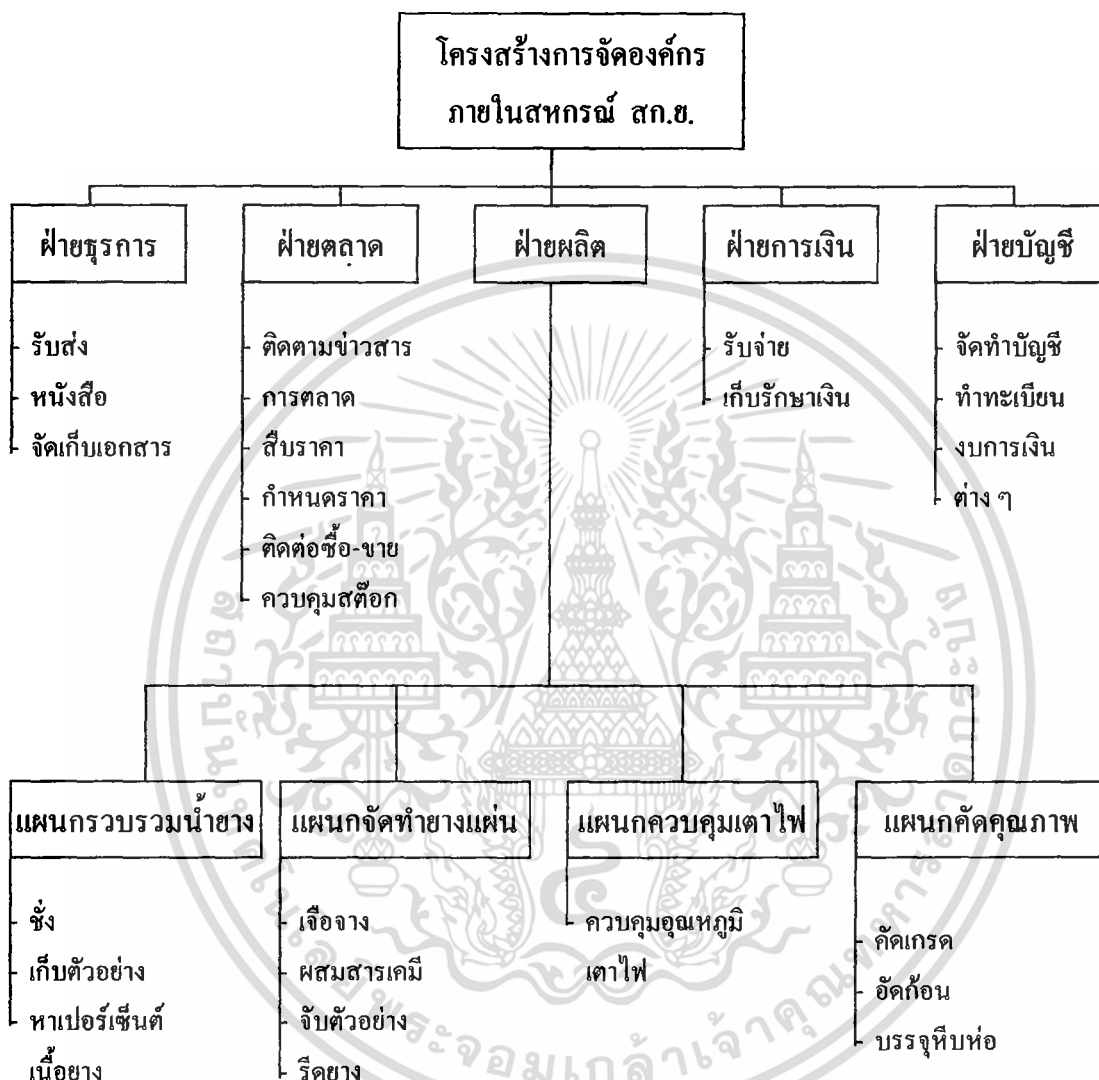

ภาพที่ 2 โครงสร้างการจัดองค์กรภายในสหกรณ์กองทุนสวนยางบ้านดอนขี้เหล็ก จำกัด

#### 1.1.4 สมาชิกสหกรณ์

กรมส่งเสริมสหกรณ์ (2537 : 18) ได้ให้ความหมายของสมาชิกสหกรณ์คือ สมาชิกสหกรณ์ต้องเป็นผู้ที่จดทะเบียน และผู้มีรายชื่อในบัญชีรายชื่อของผู้ที่จะมาเป็นสมาชิกสหกรณ์ ในกรณีของผู้เข้าเป็นสมาชิกสหกรณ์ภายหลังที่สหกรณ์จดทะเบียนให้ถือว่า ได้เป็นสมาชิกเมื่อได้ชำระค่าหุ้นตามข้อบังคับ หน้าทีและยอมรับผิดชอบของสมาชิกแต่ละคนต้องรับผิดชอบ

เอกสารนี้เป็นเอกสารที่สงวนไว้สำหรับการใช้งานเพื่อการศึกษาเท่านั้น ไม่อนุญาตให้นำไปใช้ประโยชน์ด้านการค้า ไม่ว่ากรณีใดๆ ทั้งสิ้น อีกทั้งห้ามมิให้ตัดแปลงเนื้อหา และต้องอ้างอิงถึงเจ้าของเอกสารทุกครั้งที่มีการนำไปใช้

ขอบในหนังสือของสหกรณ์จำกัด เพียงไม่เกินจำนวนหุ้นที่ยังส่งไม่ครบตามมูลค่าหุ้นในปัจจุบัน  
สหกรณ์กองทุนสวนยางบ้านดอนชัยเหล็กมีสมาชิก 160 ครอบครัว

#### 1.1.5 คณะกรรมการดำเนินงานของสหกรณ์

1. นาย แอ	สายสอิด	ประธานกรรมการ
2. นาย ศักดา	เจริญแร่	รองประธานกรรมการ
3. นาย วิรัตน์	สายสหัส	เลขานุการ
4. นาย ร่อซึก	บินสัน	เหรัญญิก
5. นาย ร่อโซน	นุนมุต	กรรมการ
6. นาย เหม	สายสอิด	กรรมการ
7. นาย อี	บิลนะมุด	กรรมการ
8. นาย สุไหลหมาน	บินหมัดหนี	กรรมการ
9. นาย ประคอง	หน่อเพชร	กรรมการ

#### 1.1.6 แหล่งเงินทุนของสหกรณ์

สหกรณ์มีแหล่งเงินทุนในการกู้ยืมอยู่คือ

1. งบประมาณจากรัฐบาล โดยความรับผิดชอบของกองทุนสงเคราะห์การทำสวนยาง อำเภอเมือง จังหวัดสงขลา ได้ดำเนินการก่อสร้างโรงอบ/อบแห้ง โดยใช้งบประมาณโรงละ 3,000,000 บาท พร้อมอุปกรณ์ในการผลิตยางแผ่นรมควันให้แก่สหกรณ์สำเร็จในปี พ.ศ. 2539

2. เงินทุนจากสำนักงานกองทุนสงเคราะห์การทำสวนยาง อำเภอเมือง จังหวัดสงขลา โดยเปิดให้สมาชิกกู้ยืมแต่ละรายในวงเงินไม่เกิน 40,000 บาทต่อคน โดยคิดดอกเบี้ยร้อยละ 13 ต่อปี

#### 1.1.7 ธุรกิจของสหกรณ์

ธุรกิจของสหกรณ์แบ่งออกเป็น 4 ประเภท

1. ธุรกิจธนกิจ ได้แก่ การให้กู้ และการรับฝากเงิน ดังนี้

1.1 การให้กู้ สหกรณ์กองทุนสวนยางบ้านดอนชัยเหล็ก จำกัด ได้ให้เงินกู้แก่สมาชิกสหกรณ์ 3 ประเภทด้วยกัน คือ

- เงินกู้ระยะสั้นเพื่อผลิตหลัก
- เงินกู้ระยะสั้นเพื่อการอื่น
- เงินกู้ระยะปานกลาง

เอกสารนี้เป็นเอกสารที่สงวนไว้สำหรับการใช้งานเพื่อการศึกษาเท่านั้น ไม่อนุญาตให้นำไปใช้ประโยชน์ด้านการค้า  
ไม่ว่ากรณีใดๆ ทั้งสิ้น อีกทั้งห้ามมิให้ตัดแปลงเนื้อหา และต้องอ้างอิงถึงเจ้าของเอกสารทุกครั้งที่มีการนำไปใช้

เงินกู้ทุกประเภทสหกรณ์คิดอัตราดอกเบี้ยร้อยละ 13 ต่อปี และการให้กู้นี้ สหกรณ์จ่ายตามความจำเป็นแห่งการใช้เงินกู้ของสมาชิก โดยการพิจารณาของคณะกรรมการเงินกู้ของสหกรณ์ ซึ่งได้รับแต่งตั้งมาจากคณะกรรมการดำเนินการ โดยเงินที่นำมาให้สมาชิกผู้นั้น คือ ทุนเรือนหุ้น ทุนสำรอง และทุนสะสมอื่น ๆ ของสหกรณ์เอง

1.2 การรับฝากเงินจากสมาชิก สหกรณ์ใช้วิธีระดมเงินฝากจากสมาชิก โดยการแนะนำให้สมาชิกรู้จักการออมทรัพย์ที่ถูกวิธีและเป็นการให้สมาชิกรู้จักประหยัดซึ่ง สหกรณ์กองทุนสวนยางบ้านดอนขี้เหล็ก จำกัด ได้เปิดบริการด้านรับฝากเงินจากสมาชิกรวม 2 ประเภท คือ

- ประเภทฝากออมทรัพย์
- ประเภทฝากประจำ

## 2. ธุรกิจการซื้อ - ขาย

### 2.1 ธุรกิจด้านการผลิต ได้แก่ การรวบรวมน้ำยาง การแปรรูป

#### 2.1.1 การรวบรวมน้ำยางสดจากสมาชิก

(1) กำหนดผู้ซั้งและผู้รับมอบ ตลอดจนความรับผิดชอบในน้ำยางที่  
รับผิดชอบ

(2) ผู้รับมอบทำการซั้งน้ำหนักน้ำยางของสมาชิกแต่ละรายบันทึกลง  
ทะเบียนน้ำหนักยางไว้เป็นหลักฐาน

(3) ในการรวบรวมน้ำยางทุกครั้ง สหกรณ์ต้องเก็บตัวอย่างน้ำยางของ  
สมาชิกใส่ขวดพลาสติก แก้ว อลูมิเนียม หรือสแตนเลส เป็นรายคนเพื่อนำไปหาเปอร์เซ็นต์ของ  
น้ำหนักยาง สหกรณ์จะนำน้ำยางของทุกคนที่ซั้งและเก็บตัวอย่างน้ำยางไว้แล้ว ใส่รวมกันลงในถัง  
รวมน้ำยางของสหกรณ์เพื่อนำไปแปรรูป

(4) คำนวมน้ำหนักยางแห้งทั้งหมดของสมาชิกแต่ละรายและจดบันทึก  
ลงทะเบียนคูนน้ำหนักไว้

(5) จัดทำสรุปการรับขางพาราจากสมาชิกทั้งหมดเป็นรายวันและรายงวด  
และรวบรวมการรับมอบขางพาราจากสมาชิกเป็นรายคน ในแต่ละงวดของการจ่ายเงิน

#### 2.1.2 การแปรรูป ได้แก่ การทำยางแผ่นดิบ การทำยางแผ่นรมควัน

(1) การทำยางแผ่นดิบ มีการรวบรวมน้ำยางลงในถังรวมน้ำยางหาความ  
เข้มข้นเฉลี่ยของน้ำยาง จัดเตรียมน้ำกรดฟอร์มิค ให้มีความเจือจางพอเหมาะกับการทำยางแผ่นดิบ  
ลงมือทำยางแผ่นดิบจนถึงขั้นใส่แผ่นเสียบลงในตะกอนน้ำยางที่แข็งตัวแล้วเข้ารีดเป็นแผ่น แขนวนไว้  
บนราวแขวนหรือตากไว้กลางแจ้งจนยางสะอาดคั้นน้ำ

(2) การทำยางแผ่นรมควัน การทำยางแผ่นรมควันขั้นตอนแรกก็เหมือนกับการทำยางแผ่นดิบแตกต่างกันที่การทำยางแผ่นรมควันจะใช้เตาเผา มีลักษณะเป็นอุโมงค์เพื่อไล่ไอน้ำในตัวแผ่นยางเองจะอยู่ส่วนบน และควบคุมอุณหภูมิให้อยู่ระหว่าง 50-70 องศาเซลเซียสตลอดเวลา การรมควันจะใช้เวลาประมาณ 50 ชม. แล้วทิ้งให้เย็น

## 2.2 ธุรกิจด้านการตลาด

สหกรณ์จะจำหน่ายยางพาราของสมาชิกได้ดังนี้

2.2.1 จำหน่ายในรูปน้ำยางสด สหกรณ์จะจำหน่ายให้ผู้รับซื้อที่สหกรณ์ได้ทำความตกลงไว้ในวันส่งมอบ วิธีนี้ใช้กรณีที่ราคาน้ำยางในระยะเวลานั้นมีราคาสูง หากนำไปแปรรูปบวกค่าใช้จ่ายในการแปรรูปแล้วเห็นว่าขายน้ำยางจะได้ราคาดีกว่าหรือเท่ากัน

2.2.2 จำหน่ายในรูปยางแผ่นดิบ ใช้ในกรณีที่ปริมาณยางแผ่นมีจำนวนมาก ห้องอบรมควันเต็มจำเป็นต้องนำส่งจำหน่าย

2.2.3 จำหน่ายในรูปยางแผ่นอบแห้ง

2.2.4 จำหน่ายในรูปยางแผ่นรมควัน

2.2.5 จำหน่ายเป็นเศษยาง

2.2.6 จำหน่ายผลิตภัณฑ์ยางพารา

แนวทางในการจำหน่ายสหกรณ์สามารถดำเนินการได้ดังนี้

- (1) นำยางเข้าไปขายในตลาดประมูลยางท้องถิ่นของสหกรณ์
- (2) นำยางเข้าไปประมูลขายในตลาดกลางของศูนย์วิจัยยางสงขลา
- (3) ขายยางให้พ่อค้าท้องถิ่น โดยทั่วไปที่ให้ราคายุติธรรมที่สุด
- (4) ขายยางให้พ่อค้าส่งออกโดยตรง

## 3. ธุรกิจด้านส่งเสริมอาชีพ

สามารถได้ดำเนินธุรกิจทั้งทาง ด้านการส่งเสริมอาชีพให้แก่สมาชิกด้วย เพราะสหกรณ์ตระหนักดีว่าในภาวะเศรษฐกิจปัจจุบันนี้การเพิ่มรายได้ให้แก่สมาชิกเป็นสิ่งสำคัญอย่างยิ่ง ซึ่งธุรกิจที่สหกรณ์ได้ดำเนินการอยู่คือ

- มีการฝึกอบรมทางด้านวิชาชีพ เช่น การประดิษฐ์ดอกไม้ด้วยใบยางพารา การขุดสระน้ำเพื่อการเกษตร การปลูกพืช เลี้ยงสัตว์ การถนอมอาหารเพื่อเพิ่มรายได้ให้กับครอบครัว (ภักดี กุลบุญ และ อนันต์ จรรยาศักดิ์ 2542 : 13)

## 4. การให้การศึกษอบรม

ถวิล เติศประเสริฐ (2523 : 255) กล่าวว่า การศึกษอบรมแก่สมาชิกสำหรับการให้การศึกษอบรมนี้สหกรณ์ถือว่า เป็นหน้าที่อันสำคัญยิ่งเพราะสหกรณ์จะก้าวหน้าหรือเสื่อมสลายก็

เอกสารนี้เป็นเอกสารที่สงวนไว้สำหรับการใช้งานเพื่อการศึกษาเท่านั้น ไม่อนุญาตให้นำไปใช้ประโยชน์ด้านการค้า ไม่ว่ากรณีใดๆ ทั้งสิ้น อีกทั้งห้ามมิให้ตัดแปลงเนื้อหา และต้องอ้างอิงถึงเจ้าของเอกสารทุกครั้งที่มีการนำไปใช้

อยู่ที่สมาชิกมีความเข้าใจหรือสนใจในเรื่องของสหกรณ์ของตนเองเพียงใด เนื่องจากการดำเนินงานของสหกรณ์นั้นต้องดำเนินงานโดยสมาชิกเอง ดังนั้นสหกรณ์จึงได้กำหนดให้มีการศึกษาอบรมแก่สมาชิก การอบรมประชาชนกลุ่ม และเลขานุการกลุ่ม การอบรมกรรมการดำเนินการ ตลอดจนพนักงานเจ้าหน้าที่ของสหกรณ์

## 2. งานวิจัยที่เกี่ยวข้อง

สำนักงานวิจัยสถาบันบัณฑิตพัฒนบริหารศาสตร์ ร่วมกับกองวิชาการและกรมส่งเสริมสหกรณ์ (2511) ได้ศึกษาเรื่องการเปลี่ยนแปลงทางเศรษฐกิจและสังคม พบว่า สหกรณ์มีบทบาทในการเปลี่ยนแปลงฐานะทางเศรษฐกิจของประชาชนโดยก่อให้เกิดการเปลี่ยนแปลงแก่ผู้ที่เป็นสมาชิกสูงกว่า ผู้ที่ไม่ได้เป็นสมาชิกซึ่งดูได้จากผลการเปรียบเทียบการเปลี่ยนแปลงแห่งรายได้ ในช่วงก่อนและหลังการเข้าเป็นสมาชิก และผู้ที่เป็นสมาชิกมีอัตราความต้องการเงินกู้สูงกว่า ผู้ที่ไม่ใช่สมาชิกถึงร้อยละ 37 ในด้านสังคม พบว่า สหกรณ์ยังไม่สามารถก่อให้เกิดการเปลี่ยนแปลงได้มากนัก ดังจะเห็นได้จากพฤติกรรมโดยทั่วไป ทักษะคน ค่านิยม ในการดำรงชีพ อุดมการณ์ทางการเมืองตลอดจนทัศนคติที่มีต่อสหกรณ์

เกรียงศักดิ์ ปัทมรеча (2528 ข : 21-53) ได้ศึกษาเปรียบเทียบถึงลักษณะที่เกี่ยวข้องกับเศรษฐกิจและสังคม ตลอดจนลักษณะที่เกี่ยวข้องการเปลี่ยนแปลงทางสังคมบางประการของเกษตรกรที่เป็นสมาชิกสหกรณ์ พบว่า สถานภาพทางเศรษฐกิจและสังคมของเกษตรกรที่เป็นสมาชิกสหกรณ์การเกษตร จะดีกว่าเกษตรกรที่ไม่ได้รับเป็นสมาชิกของสถาบันเกษตรกร เนื่องจากมีปัจจัยเกี่ยวข้องกับลักษณะทางเศรษฐกิจและสังคมที่เรียกว่าคุณภาพชีวิต อันได้แก่ มาตรฐานความเป็นอยู่ การศึกษา การมีสิ่งอำนวยความสะดวกสบาย และการเดินทางออกไปนอกถิ่นฐาน ซึ่งเกษตรกรที่เป็นสมาชิกจะได้รับมากกว่า ซึ่งแสดงว่าการมีคุณภาพชีวิตที่ดีนั้นย่อมแสดงให้เห็นถึงการมีสถานภาพทางเศรษฐกิจและสังคมที่ดีด้วย

กรมส่งเสริมสหกรณ์ (2529 : 11) รายงานผลการศึกษาเรื่องผลการดำเนินงานของสหกรณ์การเกษตรค่ายบางระจัน จำกัด อำเภอค่ายบางระจัน จังหวัดสิงห์บุรี พบว่าสมาชิกสหกรณ์การเกษตรส่วนใหญ่มีความคิดเห็นว่าเมื่อเข้าไปเป็นสมาชิกสหกรณ์แล้ว ความเป็นอยู่ดีขึ้นกว่าเดิมถึงร้อยละ 54.60 โดยมีเหตุผลคือได้กู้ยืมเงิน เพื่อนำไปลงทุนเพื่อการทำนาโดยเสียดอกเบี้ยต่ำ ส่วนอีกร้อยละ 41.18 คิดว่าฐานะความเป็นอยู่ดีกว่าเดิมปานกลาง ส่วนเกษตรกรสมาชิกอีกร้อยละ 3.36 คิดว่าฐานะความเป็นอยู่ยังเท่าเดิมและเกษตรกรสมาชิกมีความคิดเห็นว่าแย่ลงกว่าเดิมเพียงร้อยละ 0.84

เอกสารนี้เป็นเอกสารที่สงวนไว้สำหรับการใช้งานเพื่อการศึกษาเท่านั้น ไม่อนุญาตให้นำไปใช้ประโยชน์ด้านการค้า ไม่ว่ากรณีใดๆ ทั้งสิ้น อีกทั้งห้ามมิให้ตัดแปลงเนื้อหา และต้องอ้างอิงถึงเจ้าของเอกสารทุกครั้งที่มีการนำไปใช้

ถวิล เติศประเสริฐ (2523 : 254) มีแนวคิดที่ว่า ขบวนการสหกรณ์ที่ยอมรับกันว่าบทบาทให้การพัฒนาเศรษฐกิจและสังคมอย่างแท้จริง หมายถึง ขบวนการสหกรณ์ที่มีระดับการพัฒนาสูงสามารถพึ่งตนเองหรือพ้นระยะการอุปถัมภ์ของรัฐ และการดำเนินการตามหลักสหกรณ์

บทบาทของสหกรณ์ในการพัฒนาทางเศรษฐกิจ

1. สหกรณ์สามารถรักษา เสถียรภาพ และตรึงราคาสินค้าบริการ ช่วยลดราคาสินค้าบริโภค ขณะเดียวกันจะช่วยยกระดับราคาผลผลิตทางการเกษตรให้สูงขึ้น เพื่อคุ้มครองประโยชน์ของเกษตรกร

2. แก้ไขความเหลื่อมล้ำของรายได้ เพราะระบบสหกรณ์จะกระจายผลประโยชน์ไปสู่ประชาชนอย่างเที่ยงธรรม โดยการที่ประชาชนมีส่วนร่วมเป็นเจ้าของและควบคุมบริหารกิจการค้าอุตสาหกรรมและบริการของตนเอง

บทบาทของสหกรณ์ในการพัฒนาสังคมได้แก่

1. การให้การศึกษาอบรมแก่สมาชิกเป็นหลักการสากลที่ต้องดำเนินการ การศึกษาเป็นความจำเป็นอย่างยิ่ง เพราะเป็นปัจจัยสำคัญที่ทำให้สมาชิกมีความรู้ ความเข้าใจ กำลังปัญญา ตลอดจนมีความสำคัญในการปฏิบัติงาน สร้างทัศนคติ ก่อให้เกิดความร่วมมือและรู้จักรับผิดชอบในหมู่คณะ

เอกสารนี้เป็นเอกสารที่สงวนไว้สำหรับการใช้งานเพื่อการศึกษาเท่านั้น ไม่อนุญาตให้นำไปใช้ประโยชน์ด้านการค้า ไม่ว่ากรณีใดๆ ทั้งสิ้น อีกทั้งห้ามมิให้ตัดแปลงเนื้อหา และต้องอ้างอิงถึงเจ้าของเอกสารทุกครั้งที่มีการนำไปใช้

### บทที่ 3

#### วิธีการศึกษา

(Methodology)

#### 1. ประชากรตัวอย่าง

ในการศึกษาคือ สมาชิกสหกรณ์กองทุนสวนยางบ้านดอนขี้เหล็ก จำกัด ซึ่งมีจำนวนสมาชิกทั้งหมด 160 ครอบครัว เป็นตัวอย่างโดยการสุ่มตัวอย่างแบบสัมภาษณ์จำนวนสมาชิกสหกรณ์ 80 ครอบครัวคิดเป็น 50 เปอร์เซ็นต์

#### 2. ข้อมูลที่ใช้ในการศึกษา

2.1 ข้อมูลปฐมภูมิ (Primary data) ได้รวบรวมข้อมูลโดยใช้แบบสัมภาษณ์ จำนวน 80 ราย จากจำนวนสมาชิก 160 ครอบครัว

2.2 ข้อมูลทุติยภูมิ (Secondary data) ได้จากการรวบรวมจากเอกสาร ซึ่งเป็นข้อมูลที่เกี่ยวข้องกับลักษณะการดำเนินงานของสหกรณ์ เช่น ประวัติสหกรณ์ โครงสร้างของสหกรณ์ คณะกรรมการดำเนินงาน การดำเนินธุรกิจของสหกรณ์

#### 3. อุปกรณ์ที่ใช้ในการศึกษา

อุปกรณ์ที่ใช้ในการรวบรวมข้อมูลใช้แบบสัมภาษณ์ ซึ่งมีลักษณะเป็นคำถามเปิด (Open ended question) และคำถามปิด (Closed question) โดยแบ่งข้อมูลการสัมภาษณ์ออกเป็น 3 ตอน

ตอนที่ 1 ข้อมูลภาวะทางสังคม เช่น เพศ อายุ ศาสนา ระดับการศึกษา เป็นต้น

ตอนที่ 2 ข้อมูลภาวะทางเศรษฐกิจ เช่น อาชีพหลัก อาชีพรอง รายได้ รายจ่าย เป็นต้น

ตอนที่ 3 ข้อมูลด้านสหกรณ์ในการพัฒนาชนบท เฉพาะสมาชิกสหกรณ์เท่านั้น เช่น ระดับการศึกษาของสมาชิกในครอบครัวก่อนเข้าเป็นสมาชิกและหลังเข้าเป็นสมาชิก

#### 4. การวิเคราะห์ข้อมูล

นำข้อมูลที่ได้มาทั้งหมดจากแบบสัมภาษณ์มาทำการวิเคราะห์และประมวลผลการวิเคราะห์มีดังต่อไปนี้

4.1 หาค่าร้อยละ (Percentage) มีสูตรในการคำนวณค่าร้อยละ ดังนี้

เอกสารนี้เป็นเอกสารที่สงวนไว้สำหรับการใช้งานเพื่อการศึกษาเท่านั้น ไม่อนุญาตให้นำไปใช้ประโยชน์ด้านการค้า ไม่ว่ากรณีใดๆ ทั้งสิ้น อีกทั้งห้ามมิให้ตัดแปลงเนื้อหา และต้องอ้างอิงถึงเจ้าของเอกสารทุกครั้งที่มีการนำไปใช้

$$\begin{aligned} \text{การหาค่าร้อยละ} &= \frac{n}{N} \times 100 \\ n &= \text{จำนวนตัวอย่างหรือข้อมูลที่ตอบแบบสอบถาม} \\ N &= \text{จำนวนตัวอย่างหรือข้อมูลทั้งหมด} \end{aligned}$$

4.2 การหาค่าเฉลี่ยเลขคณิต (Mean) เป็นการรวบรวมข้อมูลแต่ละชุดของสมาชิกทั้งหมดหารด้วยจำนวนสมาชิกที่ได้ศึกษา ซึ่งค่านี้ทำให้ทราบค่าเฉลี่ยหรือค่ากลางของข้อมูลแต่ละชุด ซึ่งมีสูตรในการคำนวณดังนี้

$$\begin{aligned} \bar{X} &= \frac{\sum_{i=1}^n X_i}{N} \\ \bar{X} &= \text{ค่าเฉลี่ยเลขคณิต} \\ \sum X_i &= \text{ผลรวมของข้อมูลชุดที่ 1} \\ n &= \text{จำนวนตัวอย่าง} \\ N &= \text{จำนวนตัวอย่างชุด } i \text{ โดย } i \text{ มีค่าเท่ากับ } n \end{aligned}$$

## 5. ระยะเวลาการศึกษา

ปฏิบัติงานตั้งแต่เดือน กันยายน พ.ศ. 2543 – เดือนมีนาคม พ.ศ. 2544

ตารางที่ 1 แสดงระยะเวลาการศึกษา

ลำดับที่	การดำเนินงาน	2543	2544
		ก.ย. ต.ค. พ.ย. ธ.ค. ม.ค. ก.พ. มี.ค.	
1.	ศึกษาข้อมูล, ตรวจสอบเอกสาร	←→	
2.	เขียนโครงร่าง และสร้างเครื่องมือ พร้อมแก้ไขปรับปรุง	←→	
3.	เก็บรวบรวมข้อมูล	←→	
4.	วิเคราะห์ข้อมูล	←→	
5.	สรุปผลจัดทำรูปเล่ม	←→	

เอกสารนี้เป็นเอกสารที่สงวนไว้สำหรับการใช้งานเพื่อการศึกษาเท่านั้น ไม่อนุญาตให้นำไปใช้ประโยชน์ด้านการค้า  
ไม่ว่ากรณีใดๆ ทั้งสิ้น อีกทั้งห้ามมิให้ตัดแปลงเนื้อหา และต้องอ้างอิงถึงเจ้าของเอกสารทุกครั้งที่มีการนำไปใช้

## บทที่ 4

### ผลและวิจารณ์ผลการวิจัย

#### (Results and Dissuasion)

ในการศึกษาสภาพสังคมและเศรษฐกิจของสหกรณ์กองทุนสวนยางบ้านดอนขี้เหล็ก จำกัด อำเภอเมือง จ.สงขลา จำนวน 80 ราย โดยวิธีการสัมภาษณ์ ซึ่งสามารถอภิปรายผลการศึกษาทางด้าน

- ภาวะทางด้านสังคม
- ภาวะทางด้านเศรษฐกิจ
- สหกรณ์กับการพัฒนาชนบท

#### ในการศึกษาปรากฏผลดังนี้

##### ภาวะทางด้านสังคม (ตารางที่ 2)

ภาวะทางด้านสังคมของสมาชิกสหกรณ์เป็นข้อมูลพื้นฐานที่แสดงถึง เพศ อายุ การนับถือศาสนา ระดับการศึกษา สถานภาพการสมรส จำนวนสมาชิกในครอบครัวและการเข้าเป็นสมาชิกของกลุ่มต่าง ๆ

##### เพศ

สมาชิกสหกรณ์ร้อยละ 77.5 เป็นเพศชาย และร้อยละ 22.5 เป็นเพศหญิง

##### อายุ

สมาชิกสหกรณ์ที่มีอายุระหว่าง 31 – 40 ปี ร้อยละ 22.5 อายุ 41 – 50 ร้อยละ 62.25 อายุสูงกว่า 51 ปี ร้อยละ 8.75

##### ศาสนา

สมาชิกสหกรณ์นับถือศาสนาอิสลามร้อยละ 67.5 และนับถือศาสนาพุทธร้อยละ 30 เมื่อเปรียบเทียบการนับถือศาสนาของสมาชิกสหกรณ์นิยมนับถือศาสนาอิสลามมากกว่าการนับถือศาสนาพุทธ

เอกสารนี้เป็นเอกสารที่สงวนไว้สำหรับการใช้งานเพื่อการศึกษาเท่านั้น ไม่อนุญาตให้นำไปใช้ประโยชน์ด้านการค้า ไม่ว่ากรณีใดๆ ทั้งสิ้น อีกทั้งห้ามมิให้ตัดแปลงเนื้อหา และต้องอ้างอิงถึงเจ้าของเอกสารทุกครั้งที่มีการนำไปใช้

### การศึกษา

สมาชิกสหกรณ์ได้รับการศึกษาร้อยละ 97.50 ไม่ได้รับการศึกษาร้อยละ 2.50 แบ่งระดับการศึกษาออกเป็นระดับจบระดับประถมศึกษาร้อยละ 86.25 ระดับมัธยมศึกษาร้อยละ 8.75 ระดับอาชีวศึกษาร้อยละ 3.75 ระดับอุดมศึกษา 1.25

### สถานภาพการสมรส

สมาชิกสหกรณ์เป็นบุคคลที่แต่งงานอยู่ด้วยกันร้อยละ 88.75 เป็นบุคคลที่โสดร้อยละ 5 เป็นบุคคลที่หย่าร้างร้อยละ 3.75 เป็นบุคคลที่แต่งงานแยกกันอยู่ร้อยละ 2.50

### จำนวนสมาชิกในครอบครัว

สมาชิกสหกรณ์มีสมาชิกในครอบครัว 1-2 คน ร้อยละ 2.50 3-4 คน ร้อยละ 51.25 5-6 คน ร้อยละ 40 6-8 คน ร้อยละ 6.25

### การเข้าเป็นสมาชิกของกลุ่ม

สมาชิกสหกรณ์เป็นสมาชิกกลุ่มแม่บ้านเกษตรกรร้อยละ 10 ลูกค้า ธ.ก.ส. ร้อยละ 61.25 กลุ่มสหกรณ์ออมทรัพย์ร้อยละ 28.75

### ตารางที่ 2 ภาวะทางด้านสังคม

รายการ	จำนวน (N = 80)	ร้อยละ
<b>เพศ</b>		
ชาย	72	77.5
หญิง	8	22.5
<b>อายุ (ปี)</b>		
ต่ำกว่า 30 ปี	2	2.50
31 - 40 ปี	18	22.50
41 - 50 ปี	53	66.25
51 ปีขึ้นไป	7	8.75
อายุสูงสุด	63	-
อายุต่ำสุด	25	-
อายุเฉลี่ย	44	-

เอกสารนี้เป็นเอกสารที่สงวนไว้สำหรับการใช้งานเพื่อการศึกษาเท่านั้น ไม่อนุญาตให้นำไปใช้ประโยชน์ด้านการค้า ไม่ว่ากรณีใดๆ ทั้งสิ้น อีกทั้งห้ามมิให้ตัดแปลงเนื้อหา และต้องอ้างอิงถึงเจ้าของเอกสารทุกครั้งที่มีการนำไปใช้

**ตารางที่ 2 (ต่อ)**

รายการ	จำนวน (N = 80)	ร้อยละ
<b>ศาสนา</b>		
พุทธ	26	32.50
อิสลาม	54	67.50
<b>ระดับการศึกษา</b>		
ไม่เคยเรียน	2	2.50
เคยเรียน	78	97.50
จบ ป.4	57	71.25
จบ ป.7	12	15
จบมัธยมศึกษาตอนต้น	6	7.50
จบมัธยมศึกษาตอนปลาย	1	1.258
จบอาชีวะ ปวช.	3	3.75
จบอุดมศึกษา ปริญญาตรี	1	1.25
<b>สถานภาพการสมรส</b>		
โสด	4	5
หย่าร้าง	3	3.75
แต่งงานอยู่ด้วยกัน	71	88.75
แต่งงานแยกกันอยู่	2	2.50
<b>จำนวนสมาชิกในครอบครัว</b>		
1 – 2 คน	2	2.50
3 – 4 คน	41	51.25
5 – 6 คน	32	40
6 – 8 คน	5	6.25
จำนวนสมาชิกในครอบครัวสูงสุด	8	-
จำนวนสมาชิกในครอบครัวต่ำสุด	2	-
จำนวนสมาชิกในครอบครัวเฉลี่ยประมาณ	5	-

เอกสารนี้เป็นเอกสารที่สงวนไว้สำหรับการใช้งานเพื่อการศึกษาเท่านั้น ไม่อนุญาตให้นำไปใช้ประโยชน์ด้านการค้า  
ไม่ว่ากรณีใดๆ ทั้งสิ้น อีกทั้งห้ามมิให้ตัดแปลงเนื้อหา และต้องอ้างอิงถึงเจ้าของเอกสารทุกครั้งที่มีการนำไปใช้

ตารางที่ 2 (ต่อ)

รายการ	จำนวน (N = 80)	ร้อยละ
<b>การเข้าเป็นสมาชิกของกลุ่ม</b>		
(ตอบได้มากกว่า 1 ข้อ)		
กลุ่มแม่บ้านเกษตรกร	8	10
ลูกค้า ธ.ก.ส.	49	61.25
กลุ่มสหกรณ์ออมทรัพย์	23	28.75

**ภาวะทางด้านเศรษฐกิจ**

ภาวะทางด้านเศรษฐกิจของสมาชิกสหกรณ์ได้แก่ข้อมูลที่แสดงถึงรายได้ต่อปี รายจ่ายต่อปี เงินออมต่อปีซึ่งมีรายละเอียดดังนี้

**อาชีพหลัก (ตารางที่ 3)**

อาชีพหลัก ซึ่งทำรายได้ให้แก่ครอบครัวมากที่สุดในหนึ่งปี ผลการศึกษาปรากฏว่าสมาชิกสหกรณ์ยึดการประกอบอาชีพทางการเกษตร (การทำสวนยางพารา) เป็นหลักร้อยละ 91.25 รับจ้างร้อยละ 5 ค้าขายร้อยละ 2.5 รับราชการร้อยละ 1.25

อาชีพรอง ซึ่งเป็นอาชีพที่ทำรายได้เสริมแก่ครอบครัว ได้แก่ อาชีพรับจ้างร้อยละ 37.5 ค้าขายร้อยละ 10 ทำการเกษตรร้อยละ 7.5 รับราชการร้อยละ 1.25 ตามลำดับ

**ตารางที่ 3 อาชีพหลักและอาชีพรองของสมาชิกสหกรณ์**

รายการ	จำนวน (N = 80)	ร้อยละ
<b>อาชีพหลัก</b>		
ทำการเกษตร (สวนยางพารา)	73	91.25
รับจ้าง	4	5
ค้าขาย	2	2.5
รับราชการ	1	1.25
<b>อาชีพรอง</b>		
รับจ้าง	30	37.5
ค้าขาย	8	10

เอกสารนี้เป็นเอกสารที่สงวนไว้สำหรับการใช้งานเพื่อการศึกษาเท่านั้น ไม่อนุญาตให้นำไปใช้ประโยชน์ด้านการค้า ไม่ว่ากรณีใดๆ ทั้งสิ้น อีกทั้งห้ามมิให้ตัดแปลงเนื้อหา และต้องอ้างอิงถึงเจ้าของเอกสารทุกครั้งที่มีการนำไปใช้

ตารางที่ 3 (ต่อ)

รายการ	จำนวน (N = 80)	ร้อยละ
ทำการเกษตร	6	7.5
รับราชการ	1	1.25
อื่น ๆ	35	43.75

รายได้ (ตารางที่ 4)

รายได้หลัก เกิดจากการประกอบอาชีพหลัก คือ การทำสวนยางพารา เฉลี่ยต่อครอบครัวของสมาชิกสหกรณ์เท่ากับ 61,296.75 บาทต่อปี

รายได้รองจากการประกอบอาชีพรอง ได้แก่ รับจ้าง ค้าขาย ทำการเกษตร และรับราชการ เฉลี่ยต่อครอบครัวของสมาชิกเท่ากับ 10,925 บาทต่อปี

รายได้รวม เกิดจากรายได้หลักและรายได้รองในระยะเวลาหนึ่งปีเฉลี่ยต่อครอบครัวของสมาชิกสหกรณ์เท่ากับ 72,221.75 บาทต่อปี

ตารางที่ 4 รายได้ของสมาชิกสหกรณ์

รายการ	จำนวน (N = 80)	ร้อยละ
<b>รายได้หลัก</b>		
ต่ำกว่า 30,000 บาท	4	5
30,001 – 50,000 บาท	29	36.5
50,001 – 70,000 บาท	41	51.25
70,001 – 90,000 บาท	4	5
90,001 บาทขึ้นไป	2	2.5
<b>รายได้รอง</b>		
ต่ำกว่า 30,000 บาท	54	67.5
30,001 – 50,000 บาท	20	25.
50,001 – 70,000 บาท	6	7.5
70,001 บาทขึ้นไป	-	-

เอกสารนี้เป็นเอกสารที่สงวนไว้สำหรับการใช้งานเพื่อการศึกษาเท่านั้น ไม่อนุญาตให้นำไปใช้ประโยชน์ด้านการค้า ไม่ว่ากรณีใดๆ ทั้งสิ้น อีกทั้งห้ามมิให้ตัดแปลงเนื้อหา และต้องอ้างอิงถึงเจ้าของเอกสารทุกครั้งที่มีการนำไปใช้

ตารางที่ 4 (ต่อ)

รายการ	จำนวน (N = 80)	ร้อยละ
<b>รายได้รวม</b>		
ต่ำกว่า 30,000 บาท	6	7.5
30,001 – 60,000 บาท	29	36.25
60,001 – 90,000 บาท	35	43.75
90,001 – 120,000 บาท	7	8.75
120,001 บาทขึ้นไป	3	3.75

รายจ่าย (ตารางที่ 5)

รายจ่ายเพื่อการครองชีพของสมาชิกสหกรณ์ เป็นค่าอาหารร้อยละ 30.32 ค่าการศึกษาบุตรร้อยละ 27.94 ค่ารักษาพยาบาลร้อยละ 2.68 ค่าเครื่องใช้ประจำวันร้อยละ 16.94 ค่าชำระหนี้ร้อยละ 14.16 ค่าน้ำ ค่าไฟ ร้อยละ 5.14 ค่าดอกเบี้ยร้อยละ 2.82

รายจ่ายเพื่อทำการเกษตรของสมาชิกสหกรณ์ เป็นค่าแรงร้อยละ 13.26 ค่าปุ๋ยร้อยละ 32 ค่าอุปกรณ์การเกษตรร้อยละ 29.42 ค่าน้ำมันเชื้อเพลิงร้อยละ 25.32

รายจ่ายรวม รายจ่ายรวมของสมาชิกมีรายจ่ายรวมเฉลี่ยต่อครอบครัวเท่ากับ 41,846.87 บาทต่อปี

ตารางที่ 5 รายจ่ายของสมาชิกสหกรณ์

รายการ	จำนวนเงิน (บาท/ปี)	ร้อยละ
<b>รายจ่ายเพื่อการครองชีพ</b>		
ค่าอาหาร	12,343.75	30.32
ค่าการศึกษาบุตร	11,378.78	27.94
ค่ารักษาพยาบาล	1,093.22	2.68
ค่าเครื่องใช้ประจำวัน	6,900.00	16.94
ค่าชำระหนี้	5,767.85	14.16
ค่าน้ำ, ค่าไฟ	2,090.00	5.14
ค่าดอกเบี้ย	1,150	2.82
รวม	40,723.60	100

เอกสารนี้เป็นเอกสารที่สงวนไว้สำหรับการใช้งานเพื่อการศึกษาเท่านั้น ไม่อนุญาตให้นำไปใช้ประโยชน์ด้านการค้า ไม่ว่าจะกรณีใดๆ ทั้งสิ้น อีกทั้งห้ามมิให้ตัดแปลงเนื้อหา และต้องอ้างอิงถึงเจ้าของเอกสารทุกครั้งที่มีการนำไปใช้

ตารางที่ 5 (ต่อ)

รายการ	จำนวนเงิน (บาท/ปี)	ร้อยละ
<b>รายจ่ายเพื่อทำการเกษตร (สวนยางพารา)</b>		
ค่าแรง	1,787.50	13.26
ค่าน้ำมัน	4,312.50	32
ค่าผลิตยางแผ่นดิบ, รมควัน	-	-
ค่าอุปกรณ์การเกษตร	3,965.75	29.42
ค่าน้ำมันเชื้อเพลิง	3,413.56	25.32
รวม	13,479.31	-
รวมรายจ่ายทั้งหมด	54,202.91	-

รายได้สุทธิ (ตารางที่ 6)

รายได้สุทธิเป็นรายได้ที่หักค่าใช้จ่ายแล้วเฉลี่ยต่อครอบครัวของสมาชิกสหกรณ์เท่ากับ 30,374.88 บาทต่อปี

ตารางที่ 6 รายได้สุทธิ

รายการ	จำนวน (N = 80)	ร้อยละ
<b>รายได้สุทธิ</b>		
ต่ำกว่า 20,000 บาท	11	13.75
20,001 – 40,000 บาท	36	45
40,001 – 60,000 บาท	27	33.75
60,001 – 80,000 บาท	6	7.5
80,001 บาทขึ้นไป	-	-

สภาพหนี้สิน (ตารางที่ 7)

ผลการศึกษาสภาพหนี้สินของสมาชิกสหกรณ์กองทุนสวนยางพบว่า สมาชิกสหกรณ์มีหนี้สินร้อยละ 40 และไม่มีหนี้สินร้อยละ 60

เอกสารนี้เป็นเอกสารที่สงวนไว้สำหรับการใช้งานเพื่อการศึกษาเท่านั้น ไม่อนุญาตให้นำไปใช้ประโยชน์ด้านการค้า  
ไม่ว่ากรณีใดๆ ทั้งสิ้น อีกทั้งห้ามมิให้ตัดแปลงเนื้อหา และต้องอ้างอิงถึงเจ้าของเอกสารทุกครั้งที่มีการนำไปใช้

**แหล่งเงินกู้ (ตารางที่ 7)**

แหล่งเงินกู้ของสมาชิกสหกรณ์ พบว่า สมาชิกสหกรณ์กู้จาก ธ.ก.ส. ร้อยละ 69.65 สหกรณ์กองทุน ร้อยละ 17.85 ธนาคารพาณิชย์ ร้อยละ 12.5

**จำนวนเงินกู้ (ตารางที่ 7)**

จำนวนเงินกู้เฉลี่ยของสมาชิกของสหกรณ์กู้ร้อยละ 38,518.5 บาทต่อปี

**วัตถุประสงค์การกู้เงิน (ตารางที่ 7)**

วัตถุประสงค์การกู้เงินของสมาชิกสหกรณ์พบว่า กู้เพื่อการลงทุนร้อยละ 72.23 กู้เพื่อการครองชีพร้อยละ 22.22 กู้เพื่อนำมาสร้างที่อยู่อาศัยร้อยละ 5.55

**ตารางที่ 7 สภาพหนี้ แหล่งเงินกู้ จำนวนเงินกู้ วัตถุประสงค์การกู้เงิน**

รายการ	จำนวน (N = 80)	ร้อยละ
<b>สภาพหนี้สิน</b>		
มี	32	40
ไม่มี	48	60
<b>แหล่งเงินกู้ (N = 56)</b>		
ธ.ก.ส.	39	69.65
สหกรณ์	10	17.85
ธนาคาร	7	12.5
เพื่อนบ้าน	-	-
<b>จำนวนเงินกู้ (N = 54)</b>		
ต่ำกว่า 20,000 บาท	4	7.41
20,001 – 30,000 บาท	27	50
30,001 – 40,000 บาท	4	7.41
40,001 – 50,000 บาท	15	27.77
50,001 บาทขึ้นไป	4	7.41

เอกสารนี้เป็นเอกสารที่สงวนไว้สำหรับการใช้งานเพื่อการศึกษาเท่านั้น ไม่อนุญาตให้นำไปใช้ประโยชน์ด้านการค้า  
ไม่ว่ากรณีใดๆ ทั้งสิ้น อีกทั้งห้ามมิให้ตัดแปลงเนื้อหา และต้องอ้างอิงถึงเจ้าของเอกสารทุกครั้งที่มีการนำไปใช้

**ตารางที่ 7 (ต่อ)**

รายการ	จำนวน (N = 80)	ร้อยละ
<b>วัตถุประสงค์การกู้เงิน (N = 54)</b>		
(ตอบได้มากกว่า 1 ข้อ)		
เพื่อการลงทุน	39	72.23
เพื่อการครองชีพ	12	22.22
เพื่อนำมาสร้างที่อยู่อาศัย	3	5.55

**การออมทรัพย์ (ตารางที่ 8)**

การออมทรัพย์ สมาชิกสหกรณ์มีเงินออมร้อยละ 67.5 และไม่มีเงินออมร้อยละ 32.5 สมาชิกสหกรณ์ที่มีเงินออมฝากไว้กับสหกรณ์ร้อยละ 23.08 ฝากธนาคารร้อยละ 23.08 ฝาก ธ.ก.ส. ร้อยละ 50 และให้เพื่อนกู้ยืมเงินร้อยละ 3.84

**ตารางที่ 8 การออมทรัพย์**

รายการ	จำนวน (N = 80)	ร้อยละ
<b>การออมทรัพย์</b>		
มี	54	67.5
ไม่มี	26	32.5
<b>เงินออมเก็บไว้อย่างไร (N = 52)</b>		
ฝากสหกรณ์	12	23.08
ฝาก ธ.ก.ส.	26	50
ฝากธนาคาร	12	23.08
ให้เพื่อนกู้	2	3.84

**บทบาทของสหกรณ์ในการพัฒนาชนบท**

บทบาทของสหกรณ์ในการพัฒนาชนบทต่อสมาชิกสหกรณ์ ได้ทำการศึกษาในเรื่องการศึกษาของสมาชิกในครอบครัว มีระดับการศึกษาเป็นอย่างไรหลังจากเข้าเป็นสมาชิกสหกรณ์แล้ว รายได้หลังเข้าเป็นสมาชิกสหกรณ์เป็นอย่างไร เป็นต้น

เอกสารนี้เป็นเอกสารที่สงวนไว้สำหรับการใช้งานเพื่อการศึกษาเท่านั้น ไม่อนุญาตให้นำไปใช้ประโยชน์ด้านการค้า ไม่ว่ากรณีใดๆ ทั้งสิ้น อีกทั้งห้ามมิให้ตัดแปลงเนื้อหา และต้องอ้างอิงถึงเจ้าของเอกสารทุกครั้งที่มีการนำไปใช้

การศึกษาสมาชิกในครอบครัวสูงขึ้นร้อยละ 58.75 การศึกษาเท่าเดิมร้อยละ 41.25 รายได้สมาชิกมีรายได้สูงขึ้นร้อยละ 76.25 รายได้เท่าเดิมร้อยละ 23.75 สมาชิกมีหนี้สินลดลงร้อยละ 58.75 มีหนี้สินเท่าเดิมร้อยละ 38.75 และมีหนี้สินเพิ่มขึ้นร้อยละ 2.5 คุณภาพของผลผลิตสมาชิกสหกรณ์มีคุณภาพของผลผลิตที่ดีร้อยละ 86.25 คุณภาพผลผลิตเท่าเดิมร้อยละ 13.75 อำนาจในการขยายผลผลิตสมาชิกมีอำนาจในการขยายผลผลิตร้อยละ 92.5 และไม่มีอำนาจในการขยายผลผลิตร้อยละ 7.5 สุขภาพ สมาชิกสุขภาพดีร้อยละ 53.75 และมีสุขภาพเท่าเดิมร้อยละ 46.25 การมีงานทำตลอดทั้งปี สมาชิกมีงานทำร้อยละ 80 และไม่มีงานทำร้อยละ 20 การถือครองที่ดิน สมาชิกที่ดินร้อยละ 91.25 และไม่มีที่ดินร้อยละ 8.75 สภาพความเป็นอยู่ สมาชิกมีสภาพความเป็นอยู่ดีร้อยละ 63.75 และมีสภาพความเป็นอยู่เหมือนเดิมร้อยละ 36.25

#### ตารางที่ 9 สหกรณ์ในการพัฒนาชนบท

รายการ	จำนวน (N = 80)	ร้อยละ
<b>การศึกษา</b>		
สูงขึ้น	47	58.75
เท่าเดิม	33	41.25
<b>รายได้</b>		
สูงขึ้น	61	76.25
เท่าเดิม	19	23.75
<b>หนี้สิน</b>		
ลดลง	47	58.75
เท่าเดิม	31	38.75
สูงขึ้น	2	2.5
<b>คุณภาพผลผลิต</b>		
ดี	69	86.25
เท่าเดิม	11	13.75
<b>อำนาจการผลิต</b>		
มี	74	92.5
ไม่มี	6	7.5

เอกสารนี้เป็นเอกสารที่สงวนไว้สำหรับการใช้งานเพื่อการศึกษาเท่านั้น ไม่อนุญาตให้นำไปใช้ประโยชน์ด้านการค้า ไม่ว่าจะกรณีใดๆ ทั้งสิ้น อีกทั้งห้ามมิให้ตัดแปลงเนื้อหา และต้องอ้างอิงถึงเจ้าของเอกสารทุกครั้งที่มีการนำไปใช้

ตารางที่ 9 (ต่อ)

รายการ	จำนวน (N = 80)	ร้อยละ
<b>สุขภาพ</b>		
ดี	43	53.75
เท่าเดิม	37	46.25
<b>การมีงานทำตลอดปี</b>		
มี	60	80
ไม่มี	20	20
<b>การถือครองที่ดิน</b>		
มี	73	91.25
ไม่มี	7	8.75
<b>สภาพความเป็นอยู่</b>		
ดี	51	63.75
เท่าเดิม	29	36.25

เอกสารนี้เป็นเอกสารที่สงวนไว้สำหรับการใช้งานเพื่อการศึกษาเท่านั้น ไม่อนุญาตให้นำไปใช้ประโยชน์ด้านการค้า  
ไม่ว่ากรณีใดๆ ทั้งสิ้น อีกทั้งห้ามมิให้ตัดแปลงเนื้อหา และต้องอ้างอิงถึงเจ้าของเอกสารทุกครั้งที่มีการนำไปใช้

## บทที่ 5

### สรุปผลการศึกษาและข้อเสนอแนะ

#### (Summary and Recommendation)

#### สรุปผลการศึกษา

จากการศึกษาภาวะเศรษฐกิจและสังคมของสมาชิกสหกรณ์กองทุนสวนยางบ้านดอนนี้เหล็ก จำกัด อ.เมือง จ.สงขลา ใช้วิธีการวิจัยเข้าสำรวจจึงได้รวบรวมข้อมูลจากเกษตรกรผู้ปลูกยางพารา จำนวน 80 คน โดยใช้แบบสัมภาษณ์แบ่งคำถามเป็น 3 ตอน คือ ข้อมูลทางภาวะสังคม ข้อมูลทางภาวะเศรษฐกิจ และข้อมูลทางด้านสหกรณ์กับการพัฒนาชนบท แล้วนำข้อมูลมาวิเคราะห์แปรผล โดยใช้สถิติพรรณนา คือค่าร้อยละ และค่ามัธยเลขคณิต สรุปผลการศึกษาได้ดังนี้

#### ข้อมูลทางด้านสังคม

จากการศึกษาสรุปได้ว่า สมาชิกสหกรณ์เป็นเพศชายร้อยละ 77.5 มีอายุเฉลี่ย 45.5 ปี เนื่องจากเป็นผู้นำครอบครัว ระดับการศึกษาอยู่ในระดับประถมศึกษาร้อยละ 86.25 นับถือศาสนาอิสลามร้อยละ 67.5 สมาชิกสหกรณ์แต่งงานอยู่ด้วยกันร้อยละ 88.75 จำนวนสมาชิกในครอบครัวเฉลี่ย 5 คน ก่อนเข้าเป็นสมาชิกสหกรณ์กองทุนเคยเป็นสมาชิกลูกค้า ธ.ก.ส. ร้อยละ 61.25

#### ข้อมูลทางด้านเศรษฐกิจ

จากการศึกษาพบว่า อาชีพหลักของสมาชิกสหกรณ์มีอาชีพหลักทางการเกษตรร้อยละ 91.25 สมาชิกสหกรณ์มีอาชีพรับจ้างร้อยละ 5 ส่วนอาชีพรองสมาชิกมีอาชีพรับจ้างร้อยละ 37.5 รายได้หลักของสมาชิกสหกรณ์มีรายได้หลักเฉลี่ยเท่ากับ 61,296.75 บาทต่อปี รายได้รองสมาชิกสหกรณ์มีรายได้รองเฉลี่ยต่อครอบครัวเท่ากับ 10,925 บาทต่อปี รายได้รวมสมาชิกสหกรณ์มีรายได้รวมเฉลี่ยต่อครอบครัว 62,094.75 บาทต่อปี รายจ่ายเพื่อการครองชีพในครอบครัว สมาชิกสหกรณ์จ่ายเป็นค่าอาหารร้อยละ 30.32 ค่าการศึกษานบุตรร้อยละ 27.94 รายจ่ายเพื่อการเกษตรสมาชิกสหกรณ์จ่ายเป็นค่าแรงร้อยละ 13.26 ค่าผลิตยางแผ่นดิบรมควันร้อยละ 0 ค่าปุ๋ยร้อยละ 32 ค่าอุปกรณ์การเกษตรร้อยละ 29.42 และค่าน้ำมันเชื้อเพลิงร้อยละ 25.32 จะเห็นได้ว่าสมาชิกสหกรณ์จะจ่ายเป็นค่าแรงและค่าผลิตยางแผ่นดิบ, รมควัน เป็นอัตราร้อยละที่น้อยมาก เนื่องจากสมาชิกส่วนใหญ่จะใช้แรงงานในครอบครัวซึ่งคิดเป็นค่าตัวเลขไม่ได้ และค่าผลิตยาง

เอกสารนี้เป็นเอกสารที่สงวนไว้สำหรับการใช้งานเพื่อการศึกษาเท่านั้น ไม่อนุญาตให้นำไปใช้ประโยชน์ด้านการค้า ไม่ว่ากรณีใดๆ ทั้งสิ้น อีกทั้งห้ามมิให้ตัดแปลงเนื้อหา และต้องอ้างอิงถึงเจ้าของเอกสารทุกครั้งที่มีการนำไปใช้

แผ่นเป็นอัตราร้อยละ 0 เพราะว่า สหกรณ์เองมีการผลิตโดยให้สมาชิกเข้ามาทำการผลิตกันเอง ทางสหกรณ์จะเป็นผู้ออกค่าใช้จ่ายทั้งหมด เมื่อสิ้นปีจะทำการประเมินผลและปันเงินผลให้สมาชิก รายจ่ายรวมเฉลี่ยต่อครอบครัวเท่ากับ 41,846.87 บาทต่อปี รายได้สุทธิสมาชิกสหกรณ์เท่ากับ 30,374.88 บาทต่อปี หนี้สินสมาชิกสหกรณ์มีหนี้สินร้อยละ 40 ไม่มีหนี้สินร้อยละ 60 แหล่งเงินกู้สมาชิกสหกรณ์กู้จาก ธ.ก.ส. ร้อยละ 69.65 สาเหตุที่สมาชิกกู้จาก ธ.ก.ส. เป็นอัตราที่สูงเพราะว่า สมาชิกส่วนใหญ่เป็นลูกค้ำของ ธ.ก.ส. มาก่อน ก่อนที่จะมาเป็นสมาชิกสหกรณ์กองทุนสวนยาง เงินกู้เฉลี่ยต่อครอบครัวเท่ากับ 38,518.5 บาทต่อปี การออมทรัพย์ของสมาชิกสหกรณ์มีเงินออมร้อยละ 67.5 ไม่มีเงินออมร้อยละ 32.5 แสดงให้เห็นว่าสมาชิกมีสหกรณ์มีเงินออมในอัตราที่สูงกว่าไม่มีเงินออม

#### ข้อมูลทางด้านสหกรณ์กับการพัฒนาชนบท

จากการศึกษาพบว่า การศึกษาของสมาชิกในครอบครัวมีการศึกษาสูงขึ้นร้อยละ 58.75 รายได้สมาชิกสหกรณ์มีรายได้ร้อยละ 76.25 หนี้สิน สมาชิกมีหนี้สินลดลงร้อยละ 58.75 คุณภาพของผลผลิตดีร้อยละ 86.25 สมาชิกมีอำนาจในการขายผลผลิตร้อยละ 92.5 สมาชิกมีสุขภาพดีร้อยละ 53.75 สมาชิกมีงานทำตลอดทั้งปีร้อยละ 80 สมาชิกมีที่ดินร้อยละ 91.25 สภาพความเป็นอยู่สูงขึ้นร้อยละ 63.75

#### ปัญหาและข้อเสนอแนะ

##### ปัญหาทางด้านภาวะสังคม

- ปัญหาด้านการศึกษาเนื่องจากสมาชิกสหกรณ์ส่วนใหญ่จบชั้นประถมศึกษาซึ่งเป็นการศึกษาที่ต่ำ

##### ข้อเสนอแนะ

- สหกรณ์ควรมีการส่งเสริม เรื่องการศึกษาให้แก่สมาชิกให้มีความคิดความอ่านที่ดี

##### ปัญหาทางด้านภาวะเศรษฐกิจ

- ปัญหาทางการกู้เงินของสมาชิกสหกรณ์ซึ่งส่วนใหญ่แล้วสมาชิกจะกู้เงินจาก ธ.ก.ส.

##### ข้อเสนอแนะ

- สหกรณ์ควรมีการให้สมาชิกกู้เงินให้มากขึ้น โดยเปลี่ยนมาจากสหกรณ์เอง ซึ่งจะช่วยให้สมาชิกสหกรณ์มีความใกล้ชิดสหกรณ์มากขึ้น

เอกสารนี้เป็นเอกสารที่สงวนไว้สำหรับการใช้งานเพื่อการศึกษาเท่านั้น ไม่อนุญาตให้นำไปใช้ประโยชน์ด้านการค้า ไม่ว่ากรณีใดๆ ทั้งสิ้น อีกทั้งห้ามมิให้ตัดแปลงเนื้อหา และต้องอ้างอิงถึงเจ้าของเอกสารทุกครั้งที่มีการนำไปใช้

### ปัญหาทางการพัฒนาชนบท

- ปัญหาด้านสุขภาพ สมาชิกสหกรณ์มีสุขภาพส่วนใหญ่เท่าเดิม

#### ข้อเสนอแนะ

- สหกรณ์ควรจัดหา รักษาโรคให้สมาชิก เพื่อช่วยเหลือในเรื่องสุขภาพของสมาชิก ให้มีสุขภาพที่ดีขึ้น

### ปัญหาและข้อเสนอแนะต่อวิธีการศึกษา

- ในการออกแบบสัมภาษณ์ รวบรวมข้อมูลจากสมาชิกสหกรณ์กลุ่มตัวอย่างต้องใช้เวลาในการชี้แจงทำความเข้าใจกับสมาชิกสหกรณ์มาก เนื่องจากสมาชิกส่วนใหญ่ไม่มีความรู้ บางรายเขียนไม่ค่อยได้ และสายตาไม่ค่อยดี
- การศึกษารุ่นนี้มีข้อจำกัดด้านเวลาที่ใช้ทำการศึกษาระยะสั้นหากใช้ระยะเวลาในการศึกษาให้มากกว่านี้ จะทำให้ผลการศึกษาละเอียดและสมบูรณ์ยิ่งขึ้น

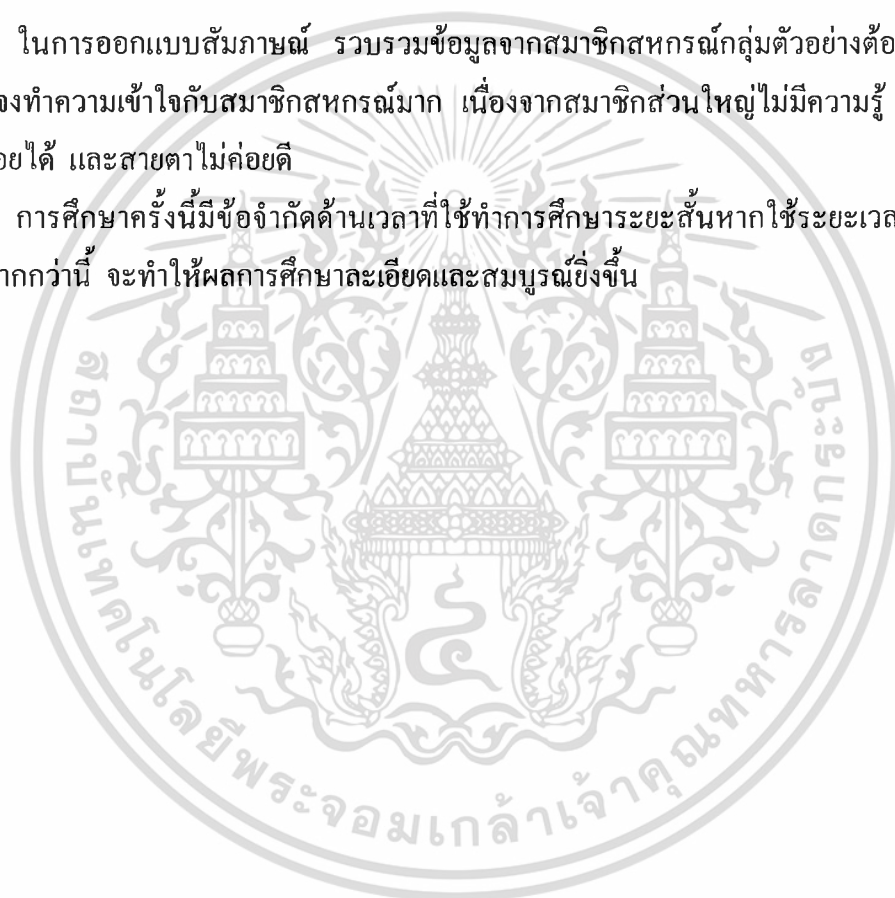

## เอกสารอ้างอิง

- กรมส่งเสริมสหกรณ์. 2529. รายงานผลการศึกษาเรื่องผลการดำเนินงานของสหกรณ์การเกษตร  
ค่ายบางระจัน จำกัด. กรุงเทพมหานคร.
- \_\_\_\_\_. 2537. คู่มือส่งเสริมสหกรณ์กองทุนสวนยาง. กรุงเทพฯ : โรงพิมพ์ชุมนุมสหกรณ์แห่ง  
ประเทศไทย จำกัด
- \_\_\_\_\_. 2541. สถิติสหกรณ์ในประเทศไทย. : 175
- เกรียงศักดิ์ ปัทมรเวช. 2528. การศึกษาศาภาพเศรษฐกิจและสังคมที่มีต่อผลการพัฒนาคุณภาพชีวิต  
ของสมาชิกสหกรณ์. วิทยานิพนธ์ระดับปริญญาโท มหาวิทยาลัยแม่โจ้ เชียงใหม่.
- ถวิล เลิศประเสริฐ. 2523. แรงจูงใจในการสมัครเป็นสมาชิกสหกรณ์การเกษตร. วิทยานิพนธ์  
ระดับปริญญาโท มหาวิทยาลัยแม่โจ้ เชียงใหม่.
- ภักดี กุลบุญ และอนันต์ จรรยาศักดิ์. 2542. ตลาดขางพาราระดับท้องถิ่น. ข่าวกองทุนสงเคราะห์  
การทำสวนยาง. ปีที่ 37 ฉบับที่ 40
- สำนักงานกองทุนสงเคราะห์การทำสวนยาง.2543. รายงานการประชุมสัญจรสหกรณ์กองทุน  
สวนยางในเขตความรับผิดชอบของสำนักงานกองทุนสวนยาง อำเภอเมือง จังหวัดสงขลา  
ครั้งที่ 1 15 กุมภาพันธ์ 2543. สงขลา.
- สำนักวิจัยสถาบันพัฒนาบริหารศาสตร์. 2511. การเปลี่ยนแปลงทางเศรษฐกิจและสังคมที่เกิดขึ้น  
จากสหกรณ์. : ศึกษาจากสหกรณ์การเกษตรเมืองยะเซิงเทรา จำกัด.



เอกสารนี้เป็นเอกสารที่สงวนไว้สำหรับการใช้งานเพื่อการศึกษาเท่านั้น ไม่อนุญาตให้นำไปใช้ประโยชน์ด้านการค้า  
ไม่ว่ากรณีใดๆ ทั้งสิ้น อีกทั้งห้ามมิให้ตัดแปลงเนื้อหา และต้องอ้างอิงถึงเจ้าของเอกสารทุกครั้งที่มีการนำไปใช้

## ภาคผนวก ก

### สภาพทั่วไปของตำบลพะวง อำเภอเมือง จังหวัดสงขลา

#### ที่ตั้งและอาณาเขต

ตำบลพะวงมีเนื้อที่ประมาณ 79,320 ไร่ มีอาณาเขตติดต่อกับตำบลใกล้เคียงคือ

ทิศเหนือ	ติดต่อกับ	ทะเลสาบสงขลา
ทิศใต้	ติดต่อกับ	อำเภอหาดใหญ่
ทิศตะวันออก	ติดต่อกับ	ตำบลเขารูปช้าง, ตำบลทุ่งหวัง
ทิศตะวันตก	ติดต่อกับ	อำเภอหาดใหญ่

#### สภาพภูมิประเทศ

พื้นที่ตำบลพะวงส่วนใหญ่เป็นที่ราบ และที่ราบเนินเขาซึ่งเหมาะในการทำการเกษตรและเลี้ยงสัตว์ ปริมาณน้ำฝนเหมาะสมในการทำการเกษตร

#### การปกครอง

ตำบลพะวงแบ่งการปกครองเป็น 7 หมู่บ้านคือ

- หมู่ที่ 1 บ้านบางตาน
- หมู่ที่ 2 บ้านน้ำกระจาย
- หมู่ที่ 3 บ้านควนหิน
- หมู่ที่ 4 บ้านห้วยชัน
- หมู่ที่ 5 บ้านดอนจี่เหล็ก
- หมู่ที่ 6 บ้านบ่อระกำ
- หมู่ที่ 7 บ้านนาปोंง

#### ศาสนา

ประชากรส่วนใหญ่นับถือศาสนาพุทธและอิสลาม

สถาบันศาสนา

วัด	5	แห่ง
มัสยิดอิสลาม	5	แห่ง

เอกสารนี้เป็นเอกสารที่สงวนไว้สำหรับการใช้งานเพื่อการศึกษาเท่านั้น ไม่อนุญาตให้นำไปใช้ประโยชน์ด้านการค้า  
ไม่ว่ากรณีใดๆ ทั้งสิ้น อีกทั้งห้ามมิให้ตัดแปลงเนื้อหา และต้องอ้างอิงถึงเจ้าของเอกสารทุกครั้งที่มีการนำไปใช้

**การศึกษา**

- โรงเรียนระดับประถมศึกษา 4 โรงเรียน
- ระดับมัธยมศึกษา 2 โรงเรียน

**การสาธารณสุข**

- โรงพยาบาล 1 แห่ง
- สถานีอนามัย 2 แห่ง

**คมนาคม**

1. ทางบก มีถนนสายสงขลา-หาดใหญ่ มีรถประจำทาง รยยนต์เล็กนอกจากนี้ยังมีถนนเข้าสู่หมู่บ้าน มีรถจักรยานยนต์รับจ้าง
2. ทางน้ำ มีลำคลองที่ติดต่อกับทะเลสาบสงขลาคือ คลองพะวง

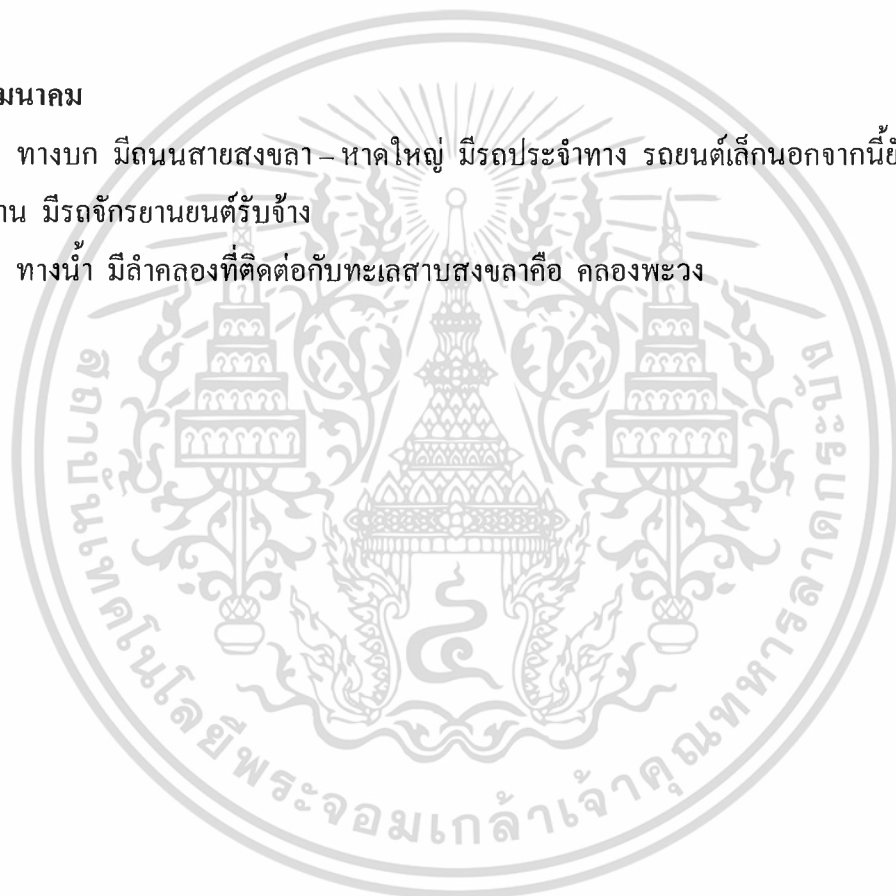

เอกสารนี้เป็นเอกสารที่สงวนไว้สำหรับการใช้งานเพื่อการศึกษาเท่านั้น ไม่อนุญาตให้นำไปใช้ประโยชน์ด้านการค้า ไม่ว่าจะกรณีใดๆ ทั้งสิ้น อีกทั้งห้ามมิให้ตัดแปลงเนื้อหา และต้องอ้างอิงถึงเจ้าของเอกสารทุกครั้งที่มีการนำไปใช้



## แบบสัมภาษณ์

คำแนะนำ ทำเครื่องหมาย ✓ ลงในช่อง ( ) หรือเติมข้อความที่เป็นจริง ในช่องว่างที่เว้นไว้ให้

### ตอนที่ 1 ภาวะทางสังคม

- ชื่อ ..... นามสกุล.....
- เพศ ( ) ชาย ( ) หญิง
- อายุ .....ปี นับถือศาสนา .....
- ผู้ให้สัมภาษณ์เคยเรียนหนังสือหรือไม่  
( ) เคย ( ) ไม่เคย  
ถ้าเคยเรียนจบระดับการศึกษา ( ) จบ ป.4  
( ) จบ ป.7  
( ) จบ ม.3 หรือ ม.ศ.3  
( ) จบ ม.6  
( ) จบ อาชีวศึกษา  
( ) จบ อุดมศึกษา  
( ) อื่น ๆ (ระบุ).....
- สถานภาพการสมรส  
( ) โสด ( ) แต่งงานอยู่ด้วยกัน  
( ) หย่าร้าง ( ) แต่งงานแยกกันอยู่  
( ) อื่น ๆ (ระบุ).....
- จำนวนสมาชิกในครอบครัวมีทั้งหมด จำนวน ..... คน
- ผู้ให้สัมภาษณ์ เป็นสมาชิกของกลุ่มใดบ้าง  
( ) กลุ่มเกษตรกร ( ) กลุ่มแม่บ้านเกษตรกร  
( ) ลูกค้าของ ธ.ก.ส. ( ) กลุ่มสหกรณ์ออมทรัพย์  
( ) อื่น ๆ (ระบุ).....

เอกสารนี้เป็นเอกสารที่สงวนไว้สำหรับการใช้งานเพื่อการศึกษาเท่านั้น ไม่อนุญาตให้นำไปใช้ประโยชน์ด้านการค้า  
ไม่ว่ากรณีใดๆ ทั้งสิ้น อีกทั้งห้ามมิให้ตัดแปลงเนื้อหา และต้องอ้างอิงถึงเจ้าของเอกสารทุกครั้งที่มีการนำไปใช้

## ตอนที่ 2 ภาวะทางเศรษฐกิจ

### 1. อาชีพหลักของผู้ให้สัมภาษณ์ที่ทำอยู่ในปัจจุบัน

- ( ) ทำการเกษตร ( ) รับจ้าง  
 ( ) ค้าขาย ( ) รับราชการ  
 ( ) อื่น ๆ (ระบุ) .....

มีรายได้ประมาณ .....บาทต่อปี

### 2. อาชีพรองของผู้ให้สัมภาษณ์ที่ทำอยู่ในปัจจุบัน

- ( ) ทำการเกษตร ( ) รับจ้าง  
 ( ) ค้าขาย ( ) รับราชการ  
 ( ) อื่น ๆ (ระบุ) .....

มีรายได้ประมาณ .....บาทต่อปี

### 3. ในปี 2543 ท่านมีรายจ่ายในครอบครัว

1. ค่าอาหาร ..... บาทต่อปี  
 2. ค่าการศึกษาบุตร ..... บาทต่อปี  
 3. ค่ารักษาพยาบาล ..... บาทต่อปี  
 4. ค่าเครื่องใช้ประจำวัน ..... บาทต่อปี  
 5. ค่าชำระหนี้ ..... บาทต่อปี  
 6. ค่าน้ำ, ค่าไฟ ..... บาทต่อปี

### 4. ในปี 2543 ท่านมีรายจ่ายเพื่อการเกษตร

1. ค่าแรง ..... บาทต่อปี  
 2. ค่าปุ๋ย ..... บาทต่อปี  
 3. ค่าผลิตยางแผ่นรมควัน ..... บาทต่อปี  
 4. ค่าดอกเบี้ย ..... บาทต่อปี  
 5. ค่าอุปกรณ์ทางการเกษตร ..... บาทต่อปี  
 6. ค่าน้ำมันเชื้อเพลิง ..... บาทต่อปี

### 5. ในปี 2543 ท่านมีหนี้สินหรือไม่

- ( ) ไม่มี ( ) มี

เอกสารนี้เป็นเอกสารที่สงวนไว้สำหรับการใช้งานเพื่อการศึกษาเท่านั้น ไม่อนุญาตให้นำไปใช้ประโยชน์ด้านการค้า  
 ไม่ว่ากรณีใดๆ ทั้งสิ้น อีกทั้งห้ามมิให้ตัดแปลงเนื้อหา และต้องอ้างอิงถึงเจ้าของเอกสารทุกครั้งที่มีการนำไปใช้

## 6. แหล่งเงินกู้ของท่านกู้จากไหน

- ( ) สหกรณ์ จำนวน ..... บาท อัตราดอกเบี้ยร้อยละ ..... บาท
- ( ) ธนาคาร จำนวน ..... บาท อัตราดอกเบี้ยร้อยละ ..... บาท
- ( ) ธ.ก.ส. จำนวน ..... บาท อัตราดอกเบี้ยร้อยละ ..... บาท
- ( ) เพื่อนบ้าน จำนวน ..... บาท อัตราดอกเบี้ยร้อยละ ..... บาท
- ( ) พ่อค้า จำนวน ..... บาท อัตราดอกเบี้ยร้อยละ ..... บาท
- ( ) อื่น ๆ (ระบุ) จำนวน ..... บาท อัตราดอกเบี้ยร้อยละ ..... บาท

## 7. วัตถุประสงค์ของการกู้เงิน

- ( ) เพื่อการลงทุน จำนวนเงิน ..... บาท
- ( ) เพื่อการครองชีพ จำนวนเงิน ..... บาท
- ( ) นำมาสร้างที่อยู่อาศัย จำนวนเงิน ..... บาท
- ( ) อื่น ๆ (ระบุ) จำนวนเงิน ..... บาท

## 8. ผู้ให้สัมภาษณ์มีเงินออมหรือไม่

- ( ) ไม่มี ( ) มี

ถ้ามีเงินออม เก็บไว้อย่างไร (ตอบได้มากกว่า 1 ข้อ)

- ( )ฝากสหกรณ์ ( ) ฝากธนาคาร
- ( ) ฝาก ธ.ก.ส. ( ) ให้เพื่อนกู้ยืม
- ( ) อื่น ๆ (ระบุ).....

## ตอนที่ 3 สหกรณ์กับการพัฒนาชนบท

เมื่อเปรียบเทียบกับก่อนเข้าเป็นสมาชิกและหลังเข้าเป็นสมาชิก

## 1. การศึกษาของสมาชิกในครอบครัว

- ( ) สูงขึ้น ( ) เท่าเดิม

## 2. รายได้

- ( ) สูงขึ้น ( ) เท่าเดิม
- ( ) ลดลง

## 3. หนี้สินของสมาชิก

- ( ) สูงขึ้น ( ) เท่าเดิม
- ( ) ลดลง

เอกสารนี้เป็นเอกสารที่สงวนไว้สำหรับการใช้งานเพื่อการศึกษาเท่านั้น ไม่อนุญาตให้นำไปใช้ประโยชน์ด้านการค้า  
ไม่ว่ากรณีใดๆ ทั้งสิ้น อีกทั้งห้ามมิให้ตัดแปลงเนื้อหา และต้องอ้างอิงถึงเจ้าของเอกสารทุกครั้งที่มีการนำไปใช้

4. คุณภาพของผลผลิต  
 ดี  เท่าเดิม  
 ลดลง
5. อำนาจในการขายผลผลิต  
 ไม่มี  มี
6. สุขภาพของสมาชิกในครอบครัว  
 ดี  เท่าเดิม
7. การมีงานทำของสมาชิกตลอดทั้งปี  
 ไม่มี  มี
8. การถือครองที่ดิน  
 ไม่มี  มี
9. สภาพความเป็นอยู่  
 ดี  เท่าเดิม



เอกสารนี้เป็นเอกสารที่สงวนไว้สำหรับการใช้งานเพื่อการศึกษาเท่านั้น ไม่อนุญาตให้นำไปใช้ประโยชน์ด้านการค้า  
 ไม่ว่ากรณีใดๆ ทั้งสิ้น อีกทั้งห้ามมิให้ตัดแปลงเนื้อหา และต้องอ้างอิงถึงเจ้าของเอกสารทุกครั้งที่มีการนำไปใช้