

โครงการออกแบบสถาปัตยกรรมภายใน  
เสนอแนะ โรงแรมสำหรับชายรักชาย (เกย์)



วิทยาลัยการช่าง  
สถาปัตยกรรมศาสตร์  
คณะสถาปัตยกรรมศาสตร์ สถาบันเทคโนโลยีพระจอมเกล้าเจ้าคุณทหารลาดกระบัง  
ปีการศึกษา 2556 - 2557

โครงร่างวิทยานิพนธ์

โครงการออกแบบสถาปัตยกรรมภายในเสนอแนะโรงแรมสำหรับชายรักชาย ( เกย์ )

Design Proposal for Interior Architectural Design of Hotel for Homosexual (Gay)

จัดทำโดย

นายอิทธิพล คำปันจักษ์ รหัสนักศึกษา 52020170

MR. ITIPOL KHAMPANJAK CODE 52020170

เลขหมู่.....

เลขทะเบียน.....

วัน,เดือน,ปี.....

b. 12650262  
i.....

โครงการนี้เป็นการศึกษาตามหลักสูตรปริญญาตรี สถาปัตยกรรมศาสตร์บัณฑิต (สถาปัตยกรรมภายใน)  
กลุ่มวิชาสถาปัตยกรรมภายใน สาขาสถาปัตยกรรมภายในและการวางแผน  
คณะสถาปัตยกรรมศาสตร์  
สถาบันเทคโนโลยีพระจอมเกล้าเจ้าคุณทหารลาดกระบัง  
ประจำปีการศึกษา 2555 - 2556

เอกสารนี้เป็นเอกสารที่สงวนไว้สำหรับการใช้งานเพื่อการศึกษาเท่านั้น ไม่อนุญาตให้นำไปใช้ประโยชน์ด้านการค้า  
ไม่ว่ากรณีใดๆทั้งสิ้น อีกทั้งห้ามมิให้คัดแปลงเนื้อหา และต้องอ้างอิงถึงเจ้าของเอกสารทุกครั้งที่มีการนำไปใช้

หัวข้อวิทยานิพนธ์  
เกย์ )

โครงการออกแบบสถาปัตยกรรมภายในเสนอแนะโรงแรมสำหรับกลุ่มชายรักชาย (

ชื่อนักศึกษา

นายอิทธิพล คำปันจักษ์

MR. ITIPOL KHAMPANJAK

ปีการศึกษา

2556

อาจารย์ที่ปรึกษา

อาจารย์วชิรา ธรรมาธิคม

อาจารย์ประจำกลุ่ม

รศ.เอกพล สิริชัยนันท์

รศ.พรชัย บุญชัยวัฒนา

อาจารย์นรินทร์ เลิศอัสววิวัฒน์

อาจารย์วชิรา ธรรมาธิคม

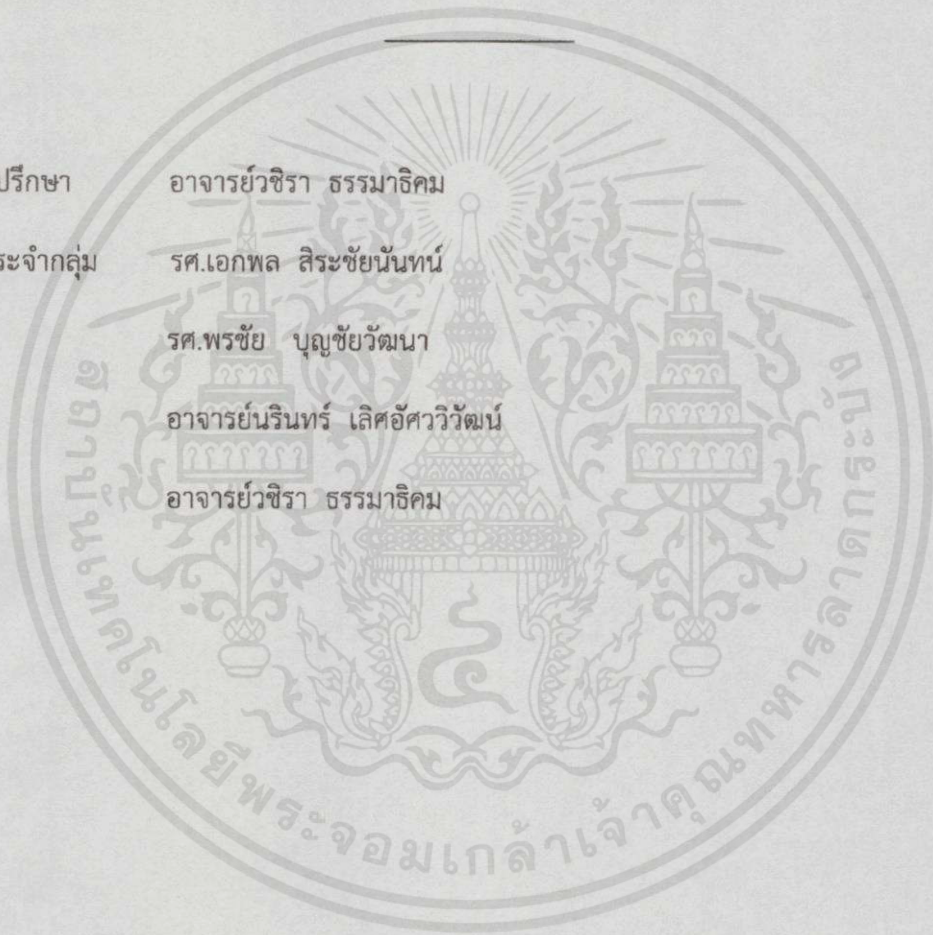

เอกสารนี้เป็นเอกสารที่สงวนไว้สำหรับการใช้งานเพื่อการศึกษาเท่านั้น ไม่อนุญาตให้นำไปใช้ประโยชน์ด้านการค้า  
ไม่ว่ากรณีใดๆทั้งสิ้น อีกทั้งห้ามมิให้คัดลอกเนื้อหา และต้องอ้างอิงถึงเจ้าของเอกสารทุกครั้งที่มีการนำไปใช้

## หัวข้อวิทยานิพนธ์

หัวข้อวิทยานิพนธ์                   โครงการออกแบบสถาปัตยกรรมภายในเสนอแนะโรงแรมสำหรับกลุ่มชายรักชาย  
( เกย์ )

Design Proposal for Interior Architectural Design of Hotel for Male  
Homosexual (Gay)

ประเภทโครงการ                   โครงการเสนอแนะ

ชื่อนักศึกษา                       นายอิทธิพล คำปันจักร์

MR. ITIPOL KHAMPAJAK

รหัสนักศึกษา                   52020170

สาขาวิชา                       สถาปัตยกรรมและการวางแผน

กลุ่มวิชา                       สถาปัตยกรรมภายใน

คณะ                               สถาปัตยกรรมศาสตร์

ปีการศึกษา                   2556

ที่อยู่                           10 ถนนบ้านใหม่ ต.โนนวิชัย อ.เมืองแพร่ จ.แพร่ 54000

โทรศัพท์                       083-202-2688

E-mail                           samppooh\_111@hotmail.com

เอกสารนี้เป็นเอกสารที่สงวนไว้สำหรับการใช้งานเพื่อการศึกษาเท่านั้น ไม่อนุญาตให้นำไปใช้ประโยชน์ด้านการค้า  
ไม่ว่ากรณีใดๆทั้งสิ้น อีกทั้งห้ามมิให้คัดแปลงเนื้อหา และต้องอ้างอิงถึงเจ้าของเอกสารทุกครั้งที่มีการนำไปใช้

## สารบัญ

บทคัดย่อ

คำนำ

ตารางประกอบ

ภาพรายงานประกอบ

บทที่1      บทนำ

1.1.ความเป็นมาของโครงการและเหตุผลในการเลือกโครงการ

- ความสำคัญของโครงการ

1.2.วัตถุประสงค์ของโครงการ

1.3.กลุ่มเป้าหมาย

1.4.การเลือกที่ตั้งและอาคารโครงการ

- ตำแหน่งที่ตั้ง

- เหตุผลที่เลือกโครงการ

-สภาพแวดล้อมโดยรอบของโครงการ

- ลักษณะอาคาร

1.5.ข้อขายและขอบเขตของโครงการ

1.6.ประโยชน์ที่คาดว่าจะได้รับ

บทที่2

ข้อมูลพื้นฐานในการออกแบบ

2.1.ประเภทและลักษณะของโรงแรม

2.2.พระราชบัญญัติโรงแรม

2.3.ข้อมูลพื้นฐานของสปา

- ความหมายและความเป็นมาของสปา

- ประเภทของสปา

- องค์ประกอบของสปา

2.4.ข้อมูลทั่วไปของ กลุ่มชายรักชาย (เกย์)

- โไลฟ์สไตล์ของกลุ่มชายรักชาย

- กลุ่มชายรักชายในพหุสังคม

2.5.กรณีศึกษาของโครงการเปรียบเทียบ

- กรณีศึกษาที่1 Salon in Bangkok

- กรณีศึกษาที่2 Drink shop

- กรณีศึกษาที่3 Rush Gym

- กรณีศึกษาที่4 Megu NYC

- กรณีศึกษาที่5 Ministry of sound

- กรณีศึกษาที่6 F Fashion Nightclub

เอกสารนี้เป็นเอกสารที่สงวนลิขสิทธิ์โดยเจ้าของเอกสารเท่านั้น ไม่อนุญาตให้นำไปใช้ประโยชน์ด้านการค้า

ไม่ว่ากรณีใดๆทั้งสิ้น อีกทั้งยังมีโทษตามกฎหมายและต้องอ้างอิงถึงเจ้าของเอกสารทุกครั้งที่มีการนำไปใช้

- กรณีศึกษาที่ 7 F Fashion Pool

บทที่ 3

### พฤติกรรมและพื้นที่ที่ต้องการ

- 3.1.พฤติกรรมของผู้รับบริการ (Patient Behavior)
- 3.2.พฤติกรรมของผู้ให้บริการ (Carrier Behavior)
- 3.3.สายงานการบริหารและอัตรากำลัง (Organization)
- 3.4.สรุปขนาดพื้นที่ใช้สอยทั้งหมดภายในโครงการ (Area Requirement)

บทที่ 4

### ระบบงานสภาพแวดล้อมภายในและพัสดุ

- 4.1.ระบบปรับอากาศและควบคุม
- 4.2.ระบบอุปกรณ์พิเศษ
- 4.3.ลักษณะวัสดุที่ใช้ตกแต่งอาคารของโครงการ
- 4.4.ระบบแสงและการควบคุม
- 4.5.ระบบรักษาความปลอดภัยและอัคคีภัย
- 4.6.ระบบเสียงและการควบคุม

บทที่ 5

### การศึกษาโครงการและการวิเคราะห์โครงการสู่การออกแบบ

- 5.1.การวิเคราะห์ที่ตั้งของโครงการ (Site Analysis)
- 5.2.การวิเคราะห์อาคารของโครงการ (Building Analysis)
- 5.3.การวิเคราะห์ความสัมพันธ์ของพื้นที่และการใช้พื้นที่ (Relation Matrix & Buddle Diagram)
- 5.4.สัดส่วนขนาดพื้นที่และตำแหน่งการใช้สอยพื้นที่ (Function Diagram)
- 5.5. Zoning
- 5.8 แนวความคิดการออกแบบ (Design Concept)

บทที่ 6

### รายละเอียดการออกแบบ

- 6.1 ผังบริเวณ
- 6.2 ผังพื้นที่เฟอร์นิเจอร์
- 6.3 ทศนียภาพ
- 6.4 รายละเอียดเฟอร์นิเจอร์

เอกสารนี้เป็นเอกสารที่สงวนไว้สำหรับการใช้งานเพื่อการศึกษาเท่านั้น ไม่อนุญาตให้นำไปใช้ประโยชน์ด้านการค้า  
ภาคผนวก  
ไม่ว่ากรณีใดๆทั้งสิ้น อีกทั้งห้ามมิให้คัดแปลงเนื้อหา และต้องอ้างอิงถึงเจ้าของเอกสารทุกครั้งที่มีการนำไปใช้

บรรณานุกรม

## 1.ความเป็นมาโครงการ

### 1.1ความสำคัญของโครงการ

กลุ่มชายรักชาย ( เกย์ ) MALE HOMOSEXUAL (GAY) มีมาตั้งแต่ยุคประวัติศาสตร์แรก ๆ ซึ่งมีการกล่าวถึงกันมากโดยเฉพาะกรีกโบราณ และอีกหลายๆเรื่องราวทั่วทุกมุมโลก ไม่เว้นแม้แต่ในประเทศไทยที่ทั้งหลักฐานปรากฏไว้บนจิตรกรรมฝาผนังของวัด ในรูปแบบเกี่ยวกับพฤติกรรมทางเพศระหว่างเพศชายด้วยกัน เป็นการยอมรับว่าเป็นส่วนหนึ่งของบรรทัดฐานทางสังคมที่ฝังแน่นมานาน เพียงแต่ในสมัยโบราณไม่ได้รับการยอมรับเนื่องจากถูกต่อต้านทางด้านสังคม กฎหมาย การเมืองและศาสนา

ทัศนคติทางสังคมเกี่ยวกับความสัมพันธ์ของเพศเดียวกันแตกต่างกันออกไปในแต่ละเวลาและสถานที่ บางที่ห้ามพฤติกรรมทางเพศระหว่างเพศชายด้วยกันเพราะถือว่าเป็นสิ่งที่ผิดกฎหมาย ผู้ที่ฝ่าฝืนมีโทษถึงตาย แต่หลายเชื้อชาติส่วนใหญ่ไม่กีดกันการอยู่ร่วมกันของคน อานาจศาลในบางแห่งให้ความสำคัญของสิทธิความเท่าเทียมกัน การปกป้องและสิทธิของโครงสร้างครอบครัวเพศเดียวกัน รวมถึงการแต่งงานกัน

ปัจจุบันสัดส่วนของประชากรชายรักชาย ( เกย์ ) MALE HOMOSEXUAL (GAY) ถือว่ามีจำนวนมาก ค่อนข้างยากที่จะประเมิน นั้นเป็นเพราะการให้ความสำคัญต่อสิทธิความเท่าเทียมกันของมนุษย์ จึงทำให้กลุ่มคนเหล่านี้มีการเปิดเผยมากขึ้นและมีบทบาททางด้านสังคมมากขึ้น ทุกวันนี้จะเห็นได้ว่าเกย์ ( GAY ) มีอยู่ในทุกวงการไม่เฉพาะแค่วงการแฟชั่น วงการอาหาร ดีไซน์เนอร์ หรือแวดวงบันเทิงเท่านั้น

นอกเหนือจากบทบาททางเพศที่แตกต่างแล้ว จะเห็นว่า กลุ่มชายรักชาย ( เกย์ ) MALE HOMOSEXUAL (GAY) ยังมีกิจกรรม มีรูปแบบการดำเนินชีวิต มีพฤติกรรมซื้อที่ที่น่าสนใจ ซึ่งมีผลการวิจัยชิ้นหนึ่งของจุฬาลงกรณ์มหาวิทยาลัย ได้ศึกษาชีวิตบุคคลกลุ่มนี้ เกี่ยวกับไลฟ์สไตล์ ซึ่งได้มีการสำรวจกลุ่มตัวอย่าง ชายรักชาย ( เกย์ ) MALE HOMOSEXUAL (GAY) ในเขตกรุงเทพมหานคร อายุระหว่าง 20 – 45 ปี จำนวน 300 คน เครื่องมือที่ใช้ในการเก็บข้อมูล คือ แบบสอบถามการวิเคราะห์ข้อมูลใช้การแจกแจงความถี่ ค่าร้อยละ ค่าเฉลี่ย การวิเคราะห์ปัจจัย และค่าสัมประสิทธิ์สหสัมพันธ์แบบเพียร์สัน โดยใช้โปรแกรมคอมพิวเตอร์สำเร็จรูปSPSS WINDOW ในการประมวลผล ผลการวิจัยพบว่า กลุ่มตัวอย่างชายรักชาย ( เกย์ ) MALE HOMOSEXUAL (GAY) มีการใช้จ่ายเงิน และมีพฤติกรรมการบริโภคสินค้าและบริการในหมวดแฟชั่น และบันเทิงท่องเที่ยวสูง ขนาดใหญ่พอที่จะเกิดเป็นตลาดได้ โดยเฉพาะอย่างยิ่งในยุคการตลาดแบบ NICHE MARKET ที่มุ่งเน้นกลุ่มเป้าหมายเฉพาะกลุ่ม การทำตลาดแบบ NICHE MARKET เพื่อเข้าถึงลูกค้ากลุ่มนี้จึงน่าสนใจยิ่ง เพราะจะเป็นการเปิดตลาดใหม่ๆ ที่ยังไม่มีผู้ประกอบการใดครอง ตลาดอยู่ในปัจจุบัน

เอกสารนี้เป็นเอกสารในประเทศไทย สืบค้นถือว่าเป็นแหล่งรวมความบันเทิงสำหรับเกย์ (GAY) ที่มีขนาดใหญ่และไม่น่าเสียดายความหลากหลายมากกว่าที่อื่น จนทำให้เป็นที่รู้จักของนักท่องเที่ยวชาวต่างชาติเกย์ (GAY) ทั่วโลก เป็น

เหตุที่ทำให้กลุ่มคนเหล่านี้เดินทางเข้ามาท่องเที่ยวกันอย่างมหาศาล มากพอจนที่จะเกิดเป็นตลาดอย่าง NICHE MARKET ได้

ดังนั้น โครงการเสนอแนะ THE THAI CLOSET HOTEL ( HOTEL FOR MALE HOMOSEXUAL (GAY) ) จะเป็นพื้นที่สร้างประสบการณ์ใหม่และรองรับนักท่องเที่ยวต่างชาติเกย์ ( GAY ) ที่ต้องการมาพักผ่อนและพบปะสังสรรค์ ความเหมือนและความต่างของเกย์ (GAY)กับคนปกติจะถูกถ่ายทอดออกมาผ่านไลฟ์สไตล์ที่หลากหลายของคนกลุ่มนี้ ออกมาเป็นสิ่งที่จะสามารถตอบสนองการใช้งานของกลุ่มคนเหล่านี้ได้อย่างดีที่สุดในขณะนี้ นอกจากนี้ THE THAI CLOSET HOTEL ( HOTEL FOR MALE HOMOSEXUAL (GAY) ) จะเป็นการสร้างประวัติศาสตร์ใหม่ให้กับวงการโรงแรมในประเทศไทยสู่สายตาให้เป็นที่ยอมรับของคนทั่วโลกด้วย

## 2. วัตถุประสงค์ของโครงการ

2.1 เพื่อเป็นสถานที่พักผ่อนและจุดนัดพบสังสรรค์ของกลุ่มชายรักชาย ( เกย์ ) MALE HOMOSEXUAL (GAY)

2.2 เพื่อเป็นการออกแบบการใช้งานโดยมุ่งเน้นกลุ่มชายรักชาย (เกย์) MALE HOMOSEXUAL (GAY) โดยเฉพาะ

2.3 เพื่อเป็นการสร้างพื้นที่ความเป็นส่วนตัวของกลุ่มชายรักชาย (เกย์) MALE HOMOSEXUAL (GAY)

2.4 เพื่อเป็นการสร้างประวัติศาสตร์ใหม่ให้กับวงการโรงแรมในประเทศไทยสู่สายตาให้เป็นที่ยอมรับของคนทั่วโลกด้วย

2.5 เพื่อเป็นการเผยแพร่วัฒนธรรมอันดีงามของประเทศไทยประจักษ์สู่สายตาคนทั่วโลก

## 3. กลุ่มเป้าหมาย

กลุ่มเป้าหมาย	ลักษณะและความต้องการของกลุ่มเป้าหมาย
1.กลุ่มชายรักชาย ( เกย์ ) กลุ่มชายรักชาย MALE HOMOSEXUAL (GAY)	- ต้องการมาพักผ่อนหรือพบปะสังสรรค์ -รองรับกลุ่มนักท่องเที่ยวจากสถานบันเทิงบริเวณใกล้เคียง
2.บุคคลทั่วไป	

เอกสารนี้เป็นเอกสารที่สงวนไว้สำหรับการใช้งานเพื่อการศึกษานี้เท่านั้น ไม่อนุญาตให้นำไปใช้ประโยชน์ด้านอื่นๆ  
ไม่ว่ากรณีใดๆทั้งสิ้น อีกทั้งห้ามมิให้คัดแปลงเนื้อหา และต้องอ้างอิงถึงเจ้าของเอกสารทุกครั้งที่มีการนำไปใช้

#### 4. การเลือกที่ตั้งและอาคารโครงการ

##### 4.1 ตำแหน่งที่ตั้ง

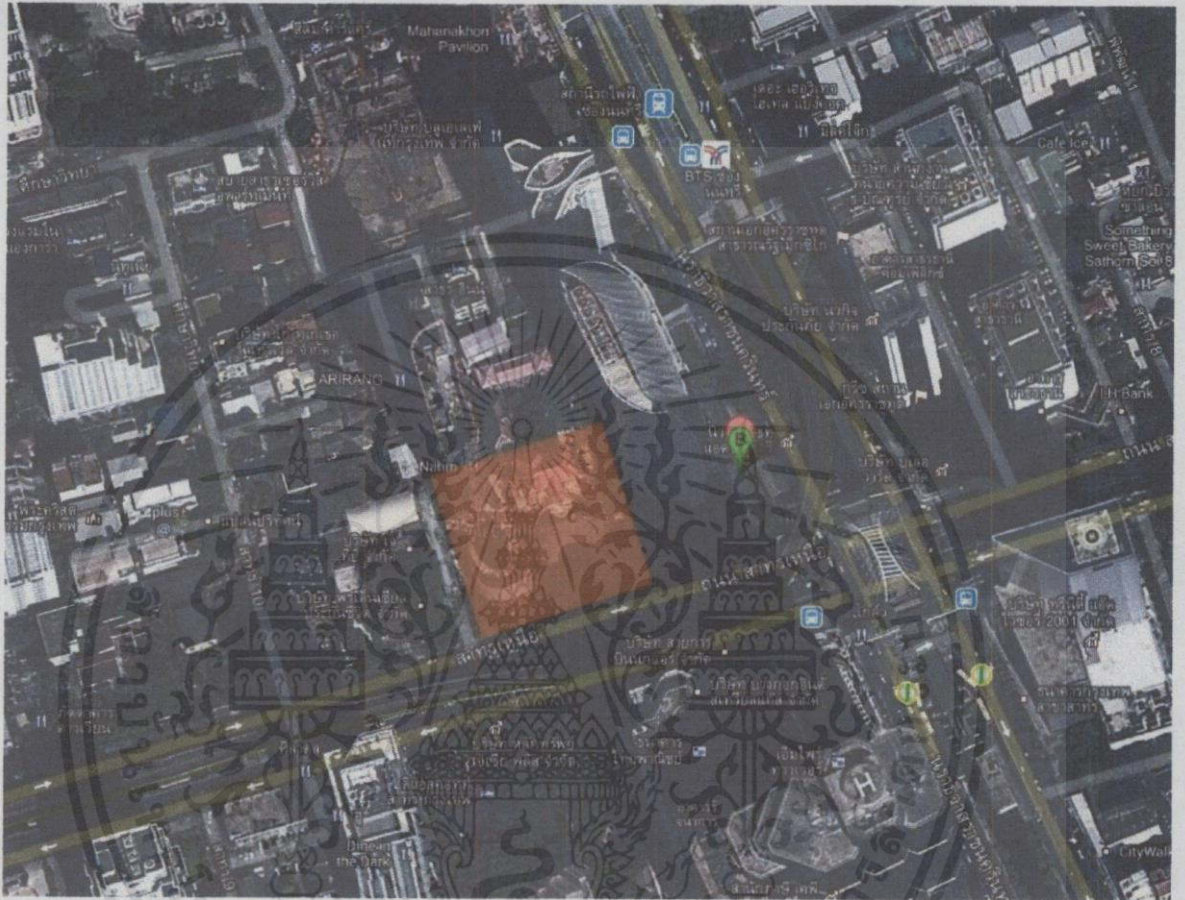

ชื่อโครงการ THE THAI CLOSET HOTEL ( HOTEL FOR MALE HOMOSEXUAL (GAY) )  
สถานที่ตั้ง 106 ถนน สาทรเหนือ เขตสีลม กรุงเทพฯ 10500

รูปที่1 สถานที่ตั้งอาคาร และสถานที่บริเวณใกล้เคียง

เอกสารนี้เป็นเอกสารที่สงวนไว้สำหรับการใช้งานเพื่อการศึกษาเท่านั้น ไม่อนุญาตให้นำไปใช้ประโยชน์ด้านการค้า  
ไม่ว่ากรณีใดๆทั้งสิ้น อีกทั้งห้ามมิให้คัดลอกเนื้อหา และต้องอ้างอิงถึงเจ้าของเอกสารทุกครั้งที่มีการนำไปใช้

## 4.2 เหตุผลที่เลือกโครงการ

4.2.1 สีส้มถือว่าเป็นแหล่งรวมความบันเทิงสำหรับเกย์ (GAY) ที่มีขนาดใหญ่และนำเสนอความหลากหลายมากกว่าที่อื่น จนทำให้เป็นที่รู้จักของนักท่องเที่ยวชาวต่างชาติเกย์ (GAY) ทั่วโลก เป็นเหตุที่ทำให้กลุ่มคนเหล่านี้เดินทางเข้ามาท่องเที่ยวกันอย่างมหาศาล มากพอจนที่จะเกิดเป็นตลาดอย่าง NICHE MARKET ได้

4.2.2 อยู่ในย่านเศรษฐกิจ แวดล้อมไปด้วยโรงแรมหรูระดับ HIGH- END ลูกค้าที่มาใช้บริการส่วนมากในย่านนี้ส่วนมากเป็นนักท่องเที่ยวชาวต่างชาติ และ THE THAI CLOSET HOTEL ( HOTEL FOR MALE HOMOSEXUAL (GAY) ) จะเน้น TARGET GROUP เป็นนักท่องเที่ยวชาวต่างชาติเกย์ (GAY)

## 4.3 การเข้าถึงโครงการ

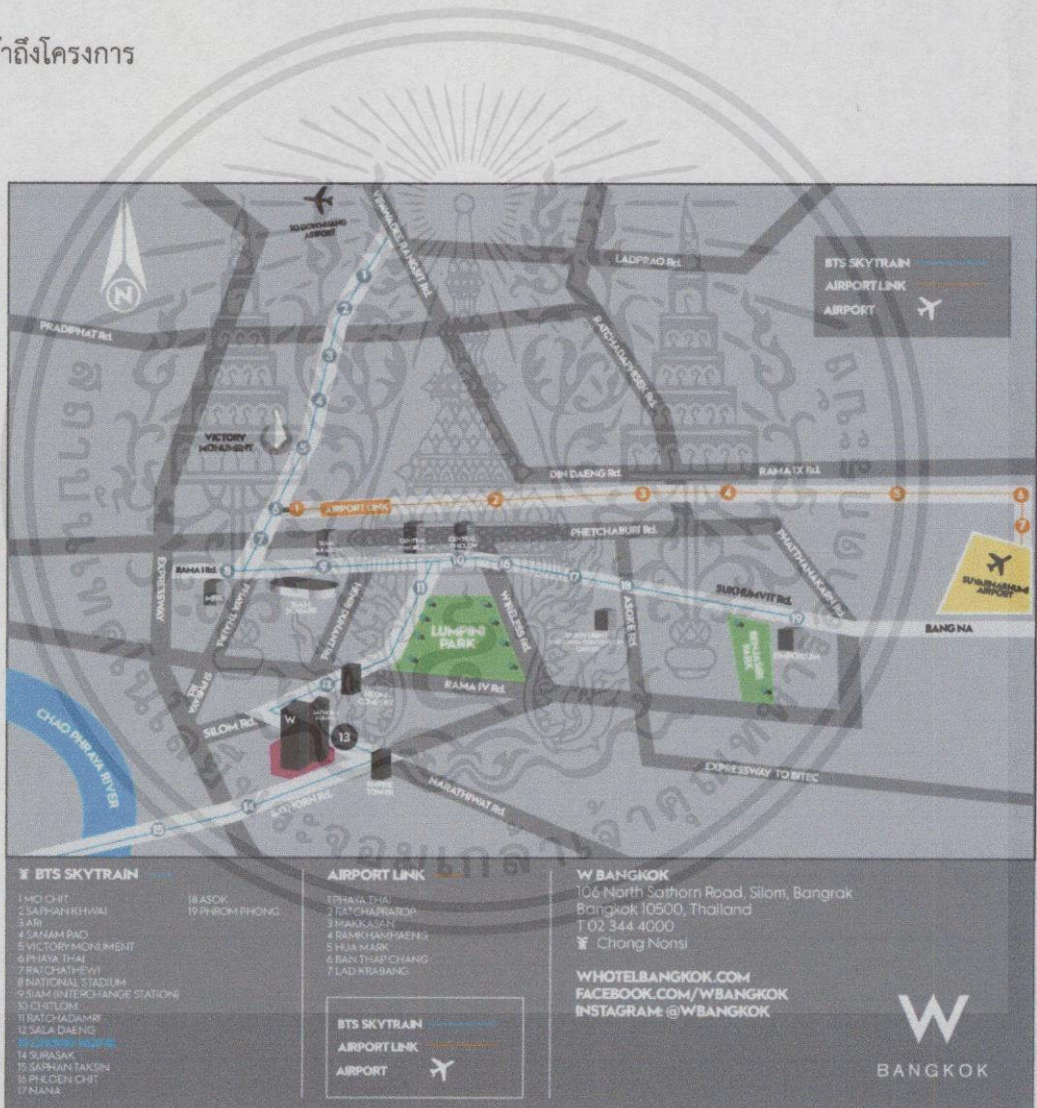

รูปที่ 3 แผนที่ ถนน สามารถเข้าถึงโครงการ

เอกสารนี้เป็นเอกสารที่สงวนไว้สำหรับกรใช้งานเพื่อการศึกษาเท่านั้น ไม่อนุญาตให้นำไปใช้ประโยชน์ด้านการค้า ไม่ว่าจะพิมพ์ใดๆทั้งสิ้น อีกทั้งห้ามมิให้คัดลอกเนื้อหา และต้องอ้างอิงถึงเจ้าของเอกสารทุกครั้งที่มีการนำไปใช้

การคมนาคม ที่สามารถเข้าถึงอาคาร มีดังนี้



รถยนต์ส่วนบุคคล



รถรับจ้างส่วนบุคคล (TAXI)



เดินเท้า



รถไฟฟ้า BTS



รถไฟฟ้าใต้ดิน MRT



รถประจำทาง

#### 4.4 สภาพแวดล้อมโดยรอบของโครงการ

ด้านขวา - THAILAND ELIFE



ด้านหลัง - เป็นหมู่บ้านชอยคัมแคม

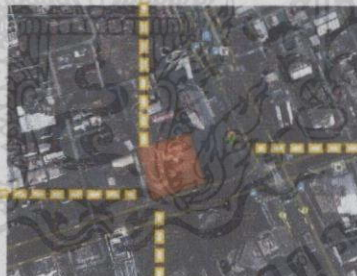

ด้านหน้า - ติดถนนฝั่งตรงข้ามเชื่อมกับ  
THE ASCOTT SATHORN



สถานที่ตั้ง 106 ถนน สาทรเหนือ เขตตลิ่งชัน กรุงเทพฯ 10500

รูปที่ 4 รูปสถานที่และสภาพแวดล้อมของโครงการ

เอกสารนี้เป็นเอกสารที่สงวนไว้สำหรับการใช้งานเพื่อการศึกษาเท่านั้น ไม่อนุญาตให้นำไปใช้ประโยชน์ด้านการค้า  
ไม่ว่ากรณีใดๆทั้งสิ้น อีกทั้งห้ามมิให้คัดแปลงเนื้อหา และต้องอ้างอิงถึงเจ้าของเอกสารทุกครั้งที่มีการนำไปใช้

#### 4.5 ลักษณะอาคาร

โรงแรมดับเบิลยู กรุงเทพ ทาวเวอร์ทรงสูง 30 ชั้น ที่แสดงให้เห็นถึงการผสมผสานของอดีตและวัฒนธรรมของกรุงเทพฯ โรงแรมถูกวางแนวคิดให้มีการเชื่อมโยงระหว่างความเป็นตะวันออกและตะวันตก ประเพณีและความทันสมัย ที่เกิดจากการพบกันของสองวัฒนธรรมที่แตกต่าง นั่นก็คือความหรูหราโอ่อ่าของสถาปัตยกรรมรัสเซีย และสีสัน ความคึกคัก สดใสของวัฒนธรรมไทย

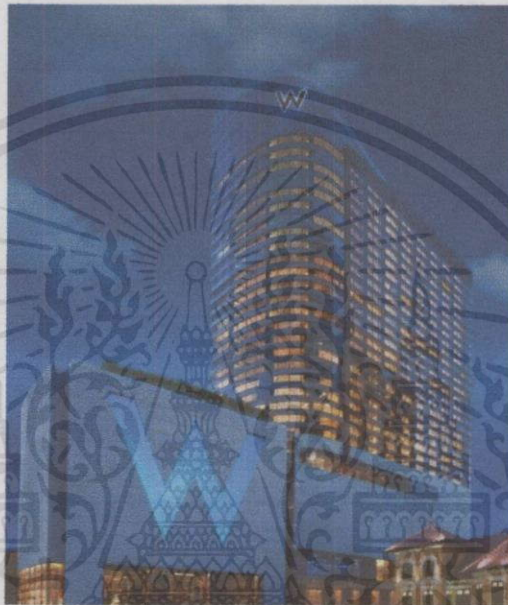

รูปที่ 5 EXTERIOR



รูปที่ 6 INTERIOR

เอกสารนี้เป็นเอกสารที่สงวนไว้สำหรับการใช้งานเพื่อการศึกษาเท่านั้น ไม่อนุญาตให้นำไปใช้ประโยชน์ด้านการค้า ไม่ว่าจะกรณีใดๆ ทั้งสิ้น อีกทั้งห้ามมิให้คัดแปลงเนื้อหา และต้องอ้างอิงถึงเจ้าของเอกสารทุกครั้งที่มีการนำไปใช้



รูปที่ 7 INTERIOR



รูปที่ 8 INTERIOR

เอกสารนี้เป็นเอกสารที่สงวนไว้สำหรับการใช้งานเพื่อการศึกษาเท่านั้น ไม่อนุญาตให้นำไปใช้ประโยชน์ด้านการค้า  
ไม่ว่ากรณีใดๆทั้งสิ้น อีกทั้งห้ามมิให้คัดแปลงเนื้อหา และต้องอ้างอิงถึงเจ้าของเอกสารทุกครั้งที่มีการนำไปใช้

## 5. ขอบข่ายและขอบเขตของโครงการ

รายการ	ขอบข่าย	ขอบเขต
1. Front Of The House		
1.1 ส่วนต้อนรับ		
- Lobby Information	/	/
- Waiting Area	/	/
- Internet cafe	/	
1.2 ส่วนบริการอาหารและเครื่องดื่ม		
- All Day Dining	/	/
- Pool Bar	/	/
1.3 ส่วนบริการพิเศษ		
- Bar	/	
- Spa & Salon	/	/
- Swimming Pool	/	/
- Library		/
- Fitness	/	/
1.4 ส่วนห้องพัก แบ่งออกเป็น 4 ประเภท		
- Superior	/	/
- Deluxe	/	/

เอกสารนี้เป็นเอกสารที่สงวนไว้สำหรับการใช้งานเพื่อการศึกษาเท่านั้น ไม่อนุญาติให้นำไปใช้ประโยชน์ด้านการค้า  
ไม่ว่ากรณีใดๆทั้งสิ้น อีเมล: [deluxe@deluxe.com](mailto:deluxe@deluxe.com) ให้ติดต่อขอข้อมูลเพิ่มเติมและต้องอ้างอิงถึงเจ้าของเอกสารทุกครั้ง/ นำไปใช้

- Suite	/	/
- Executive	/	/
1.5 สวน	/	
1.6 ส่วนที่จอดรถ	/	
2. Back Of The House		
- Service Entrance	/	
- Staff Facilities	/	
- Room Service	/	
- House Keeping	/	
- Linen Room	/	
- Laundry Area	/	
- Storage	/	
- Engineering Service	/	
- Parking Service	/	
- Recreation	/	

เอกสารนี้เป็นเอกสารที่สงวนไว้สำหรับการใช้งานเพื่อการศึกษาเท่านั้น ไม่อนุญาตให้นำไปใช้ประโยชน์ด้านการค้า  
ไม่ว่ากรณีใดๆทั้งสิ้น อีกทั้งห้ามมิให้คัดแปลงเนื้อหา และต้องอ้างอิงถึงเจ้าของเอกสารทุกครั้งที่มีการนำไปใช้

## 6. ประโยชน์ที่คาดว่าจะได้รับ

5.1 THE THAI CLOSET HOTEL ( HOTEL FOR MALE HOMOSEXUAL (GAY) )จะเป็นสถานที่พักผ่อน และจุดนัดพบสังสรรค์ของกลุ่มชายรักชาย ( เกย์ ) MALE HOMOSEXUAL (GAY)

5.2 กลุ่มชายรักชาย (เกย์) MALE HOMOSEXUAL (GAY) จะพึงพอใจกับรูปแบบการใช้งานของ THE THAI CLOSET HOTEL ( HOTEL FOR MALE HOMOSEXUAL (GAY) ) มากที่สุด

5.3 กลุ่มชายรักชาย (เกย์) MALE HOMOSEXUAL (GAY)จะสามารถพบพื้นที่ความเป็นส่วนตัวได้ที่ THE THAI CLOSET HOTEL ( HOTEL FOR MALE HOMOSEXUAL (GAY) )

5.4 THE THAI CLOSET HOTEL ( HOTEL FOR MALE HOMOSEXUAL (GAY) ) จะเป็นสร้างประวัติศาสตร์ใหม่ให้กับวงการโรงแรมในประเทศไทยสู่สายตาให้เป็นที่รู้จักของคนทั่วโลก

5.5 เพื่อเป็นการเผยแพร่วัฒนธรรมอันดีงามของประเทศไทยประจักษ์สู่สายตาคนทั่วโลก

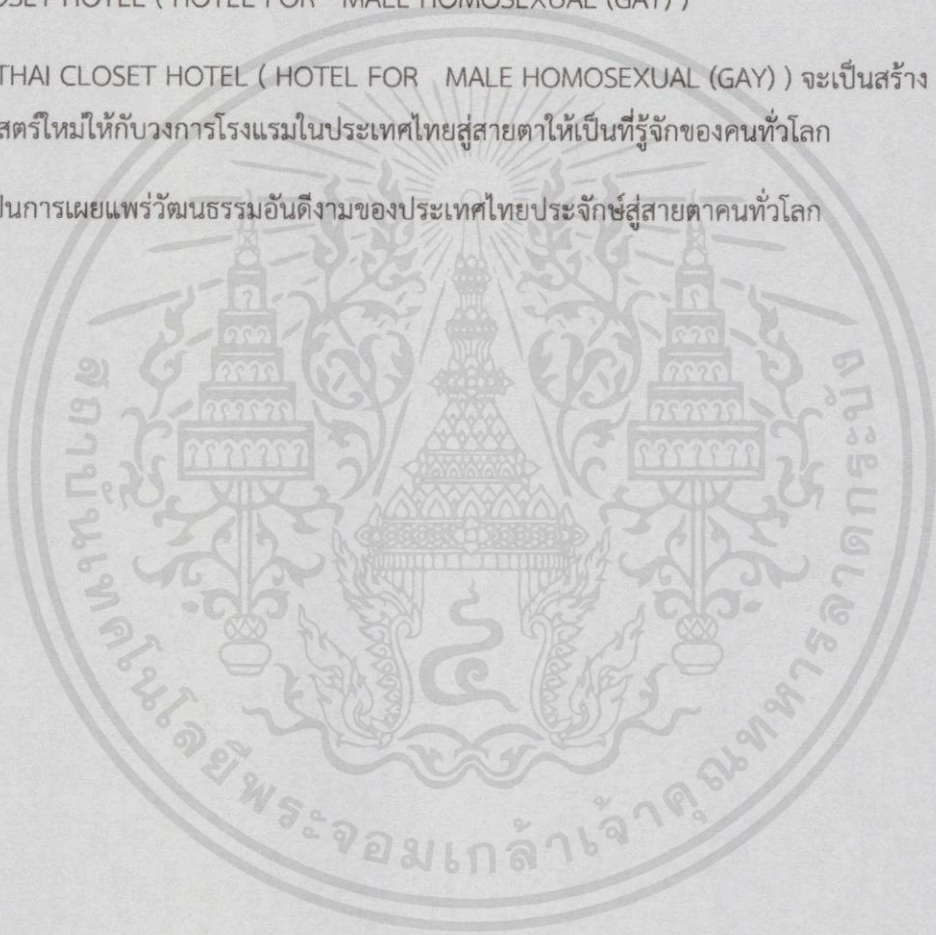

เอกสารนี้เป็นเอกสารที่สงวนไว้สำหรับการใช้งานเพื่อการศึกษาเท่านั้น ไม่อนุญาตให้นำไปใช้ประโยชน์ด้านการค้า ไม่ว่าจะกรณีใดๆทั้งสิ้น อีกทั้งห้ามมิให้คัดแปลงเนื้อหา และต้องอ้างอิงถึงเจ้าของเอกสารทุกครั้งที่มีการนำไปใช้

## บทที่ 2

### ข้อมูลประกอบโครงการ

#### 2.1 ข้อมูลทั่วไป

##### 2.1.1 ความหมายและลักษณะสำคัญของโรงแรม ประวัติความเป็นมาของธุรกิจโรงแรมในประเทศไทย

###### 1. อุตสาหกรรมโรงแรม ความหมายและลักษณะสำคัญ

ความหมายของคำว่า *โรงแรม* ตามพระราชบัญญัติการโรงแรม พ.ศ.2494 กล่าวว่า “*โรงแรม*” หมายถึง บรรดาสถานที่ทุกชนิดที่จัดตั้งขึ้น เพื่อรับสินจ้าง สำหรับคนเดินทางหรือบุคคลที่อยู่หรือพักชั่วคราว

ดังนั้น คำว่า “อุตสาหกรรมโรงแรม” อาจสรุปอย่างชัดเจนได้ว่า เป็นการดำเนินธุรกิจแบบ มีสถานประกอบการ จัดตั้งเพื่อรับสินจ้างคนเดินทาง หรือบุคคลที่หาที่อยู่หรือที่พัก มีบริการเกี่ยวกับที่พักอาศัย อาหาร เครื่องดื่ม และบริการอื่นๆ อีก เพื่อความสะดวกสบายของผู้ที่เป็นลูกค้า อาจเป็นอาคารเพียงหลังเดียว หรือหลายหลังก็ได้

###### ลักษณะสำคัญของโรงแรม

1. โรงแรม เป็นสถานที่หรือสิ่งก่อสร้างที่เคลื่อนไหวไม่ได้(อสังหาริมทรัพย์)
2. โรงแรม เป็นสถานที่ขายบริการ ซึ่งจะต้องขาย ณ สถานที่ทำการผลิตที่ผู้ใช้บริการอยู่
3. เป็นสถานที่พักเปิดให้บริการต่างๆ แก่สาธารณะชน ทุกคนสามารถเข้าพักได้(ยกเว้นเด็กที่ไม่มีผู้ปกครองมาด้วย)
4. โรงแรม ควรจัดให้มีบริการทั้งแก่เฉพาะคน ครอบครัว หรือกลุ่มบุคคล
5. ควรมีบริการต่างๆ อย่างครบถ้วน เพื่อสนองความต้องการของผู้มาใช้บริการ โดยมีห้องพักราคาต่างๆ กัน มีห้องน้ำ มีบริการอาหารและเครื่องดื่มในราคาต่างๆ กัน มีบริการไปรษณีย์ ห้องประชุม ห้องโถง ห้องจัดเลี้ยง บริเวณจัดสวน บริการด้าน สันทนาการต่างๆ เป็นต้น
6. โรงแรม เป็นเครื่องมือการผลิตที่มุ่งขายบริการให้ได้กำไรพอสมควร คุ่มกับการบริหารงานและต้นทุนที่ลงทุนไป

###### 2. ประวัติการโรงแรมในประเทศไทย

สมัยก่อน ที่พักแรกของคนเดินทางในประเทศไทย ทั้งที่เป็นคนไทยและต่างชาติที่

เข้ามาติดต่อทางการค้า การทูต การเมือง การทหาร การเยี่ยมเยียน ฯลฯ ถ้าเป็นแขกบ้านแขกเมืองคนสำคัญ ก็มักจะได้พักในวังของพระเจ้าแผ่นดิน พระราชวังศ บ้านเสนาธิปัตย์ ข้าราชการชั้นผู้ใหญ่ ถ้าเป็นพ่อค้า คนเดินทาง

ทั่วไป ก็จะพักตามวัดวาอาราม จวนเจ้าเมือง บ้านนายอำเภอ กำนัน ผู้ใหญ่บ้าน บ้านเศรษฐีคหบดี บ้านญาติ เพื่อนฝูง หรือศาลาตามหมู่บ้านที่มีอยู่ทั่วไป

การโรงแรมในเมืองไทย นับได้ว่า เริ่มในรัชสมัยสมเด็จพระจอมเกล้าเจ้าอยู่หัว ประมาณ 120 ปีมาแล้ว มีผู้คนเดินทางไปมาค้าขายมากขึ้นโดยเฉพาะการติดต่อกับชาวต่างชาติ

พ.ศ.2408 เกิดไฟไหม้ครั้งใหญ่ที่ ต.คอกควาย โรงแรมเหล่านี้ต่างสูญเสีทรัพย์สินเป็นอันมาก และไม่ได้บูรณะรื้อฟื้นอีกจนกระทั่ง

พ.ศ.2419 ในสมัยรัชกาลที่ 5 จึงมีการสร้างโรงแรมใหม่ขึ้น สันนิษฐานว่าบนเนื้อที่ที่ถูกไฟไหม้ ซึ่งก็คือ โรงแรมโอเรียนเต็ล ในปัจจุบัน (แรกเริ่มเป็นอาคารไม้ชั้นเดียว สร้างขนานไปกับริมฝั่งแม่น้ำเจ้าพระยา มีห้องพักไม่กี่ห้อง) นอกจากนี้ยังมีโรงแรมอื่นๆ อีก 4-6 แห่ง

พ.ศ.2445 ในสมัยรัชกาลที่ 6 มีโรงแรมใหม่ที่ถนนสาทรเหนือ คือ Royal Hotel เป็นตึก 3 ชั้น บันไดหินอ่อน มีระเบียง Balconies ตกแต่งภายในด้วยไม้แกะสลัก มีสนามและสวนหย่อมรอบๆ ตัวตึกทุกห้อง มีพัดลมและเครื่องไฟฟ้า โรงแรมนี้ปัจจุบันเป็นสถานทูตรัสเซีย

พ.ศ.2465 กรมรถไฟสร้างโรงแรมหัวหิน เป็นโรงแรมชายทะเลแห่งแรกของเมืองไทย

พ.ศ.2469 ในสมัยรัชกาลที่ 7 มีโรงแรมเดอลุกซ์แห่งแรกของไทย คือ โฮเต็ลวังพญาไท ประกอบด้วยห้องรับรอง ห้องอาหาร บาร์ ห้องนั่งเล่น ห้องเขียนหนังสือ มีห้องพักประมาณ 60 ห้อง เนื่องจากเป็นพระราชวังมาก่อนจึงมีการตกแต่งอย่างวิจิตรงดงาม ห้องเดินรำ บังกะโล คอร์ตเทนนิส คอร์ตแบดมินตัน รถยนต์สำหรับบริการแขก มีสถานที่กว้างขวาง และการจัดสวนงดงามมาก

วังพญาไท ได้รับการยกย่องว่าเป็น Palace Hotel ที่ยอดเยี่ยมที่สุดในประเทศตะวันออกไกล ต่อมาเมื่อมีการเปลี่ยนแปลงการปกครอง พ.ศ.2475 คณะปฏิวัติได้มีคำสั่งให้ทำเป็นโรงพยาบาลทหารบก คือ โรงพยาบาลพระมงกุฎเกล้าฯ ในปัจจุบัน

พ.ศ.2470 มีโรงแรมราชธานีที่สถานีรถไฟหัวลำโพง ปัจจุบันเป็นกองโรงแรมและคลังพัสดุ รถเสียบึง การรถไฟแห่งประเทศไทย

Trocadero Hotel ที่ถนนสุรวงศ์ เป็นโรงแรมที่หรูหราที่สุดแห่งหนึ่งในสมัยนั้น ภายหลังเป็นโรงแรมที่มีเครื่องปรับอากาศ และลิฟต์ที่ใช้เป็นแห่งแรกในประเทศไทย และมีดนตรีเล่นในบาร์เป็นประจำ ปัจจุบัน คือ โรงแรมนิวทรอคาเดโร

พ.ศ.2485 สมัยรัชกาลที่ 8 สำนักงานทรัพย์สินส่วนพระมหากษัตริย์ ได้สร้างโรงแรมรัตนโกสินทร์ และ โรงแรมสุริยานนท์ ขึ้นที่ถนนพระราชดำเนิน มีชื่อเสียงในการบริการ และเป็นที่พักผ่อนของสังคมชั้นสูง รัฐบาลใช้เป็นที่รับรองแขกเมือง ต่อมาให้เอกชนเข้าดำเนินการ

พ.ศ.2489 สมัยรัชกาลปัจจุบัน เป็นต้นมา การลงทุนด้านกิจการโรงแรมขยายตัว และเจริญรุ่งเรืองเป็นอย่างมาก บรรดาพ่อค้า ข้าราชการ ที่มีโอกาสเดินทางไปต่างประเทศจึงมีความคิดที่จะเปิดโรงแรมที่มีมาตรฐานสากลขึ้น ซึ่งแข่งขันกันอย่างมาก

ในปัจจุบัน เฉพาะในกรุงเทพฯ มีโรงแรมชั้นหนึ่งในระดับที่สามารถบริการนักท่องเที่ยวชาวต่างชาติได้ มากกว่า 70 แห่ง และมีโรงแรมระดับรองๆ ลงไปอีกประมาณ 300 แห่ง มีห้องพักรวมกันกว่า 20,000 ห้อง

### 3. ลักษณะกิจการโรงแรมในประเทศไทย มีรายละเอียดดังนี้

#### มาตรฐานโรงแรม

ลักษณะกิจการโรงแรมสามารถแบ่งตามการดำเนินงานได้ 3 ลักษณะ คือ

1. โรงแรมที่เป็นสาขา และมีช่ายงานเชื่อมโยงกับโรงแรมที่อยู่ต่างประเทศ โดยส่วนมากจะอยู่ในกรุงเทพฯ ซึ่งเป็นศูนย์กลางการท่องเที่ยว จะต้องแบ่งรายได้จากการขายทั้งสิ้นประมาณ ร้อยละ 6-8 ให้สำนักงานใหญ่ในต่างประเทศ
2. โรงแรมที่ดำเนินการโดยคนไทยเอง โดยจ้างชาวต่างประเทศที่มีความชำนาญ เป็นผู้บริการ ส่วนใหญ่อยู่ในกรุงเทพฯ และพัทยา
3. โรงแรมที่ยังไม่ได้มาตรฐานที่จะรับนักท่องเที่ยวต่างชาติ โดยส่วนมากจะอยู่ตามจังหวัดต่างๆ เป็นธุรกิจขนาดเล็ก มีจำนวนห้องพักประมาณ 60 ห้อง และธุรกิจขนาดกลาง มีจำนวนประมาณ 100 ห้อง

### 4. การแบ่งประเภทของโรงแรม

ประเภทของโรงแรมอาจแบ่งตามแบบยุโรปที่รวมเอากิจการอื่นๆ ที่มีการดำเนินการคล้ายกับการดำเนินการของโรงแรม แต่แตกต่างกันออกไปตามวัตถุประสงค์ เพราะเหตุที่ยุโรปมีความเจริญก้าวหน้าด้านธุรกิจการโรงแรมมากที่สุด

ดังนั้น ประเภทต่างๆ ของโรงแรม จึงอาจแบ่งออกได้พอสังเขป ดังนี้

- COMMERCIAL HOTEL โรงแรมธุรกิจ โดยมากมักจะตั้งอยู่ในเมืองหลวงหรือในเมืองใหญ่ๆ ที่มีกิจการค้าอยู่มาก โรงแรมประเภทนี้มักจะมีส่วนที่ประชุมประกอบอยู่ด้วย

- RESIDENT HOTEL โรงแรมท่องเที่ยวมักอยู่ในเมืองหรือนอกเมืองที่มี

ความสำคัญด้านการท่องเที่ยว เช่น มีสถาปัตยกรรมทางประวัติศาสตร์ หรือเป็นเมืองที่มี  
ขนบธรรมเนียมประเพณีพิเศษต่างจากที่อื่น

- RESORT HOTEL เป็นโรงแรมที่ตั้งอยู่ในบริเวณที่มีสถานที่พักผ่อนอากาศ  
มีธรรมชาติที่สวยงาม เช่น ริมหาดเล ภูเขา น้ำตก
- PENSION ที่พักคนชรา มักตั้งอยู่ใกล้กับตัวเมืองในชนบทที่มีบรรยากาศดี มี  
ภูมิประเทศที่สวยงาม และสามารถเข้าสู่ตัวเมืองได้ง่าย
- HOSPITAL โรงพยาบาล ให้การรักษาพยาบาลผู้ป่วย มีบางส่วนจัดทำ  
เหมือนกับโรงแรม
- CLINIQUE สถานพยาบาล มีขนาดเล็กกว่าโรงพยาบาล
- MOTEL เป็นที่พักขนาดเล็ก มักตั้งอยู่ระหว่างทางผ่านของเมืองใหญ่ๆ มี  
ลักษณะเป็นเรือนแถว และมักจะมีที่จอดรถประจำแต่ละห้องพัก
- BAROTEL เป็นโรงแรมขนาดเล็ก มักตั้งอยู่ระหว่างทางผ่านของเมืองใหญ่ๆ  
มีเฉพาะในยุโรป และอเมริกาเหนือ
- HIHOTEL เป็นสถานที่พักที่อยู่ใกล้บริเวณที่มีสนามกีฬาใหญ่ๆ อาจเรียกว่า  
เป็นส่วนหนึ่งของสถานที่เก็บตัวนักกีฬา ซึ่งในยุโรปมีอยู่มาก หรืออาจอยู่ใกล้กับสถานที่ที่มีมหรสพการแสดง  
ใหญ่ๆ เพื่อให้ผู้แสดงหรือผู้เข้าชมได้พัก
- THERMAL เป็นที่พักในบริเวณที่มีธารน้ำแร่ทางธรรมชาติ มีบริการทางด้าน  
อาบน้ำแร่เข้าประกอบ อาจเป็นสถานบำรุงร่างกายอย่างหนึ่ง การดำเนินการส่วนใหญ่เหมือนการบริหารโรงแรม
- RETIRE HOUSE เป็นบ้านพักที่อยู่ในชนบทห่างไกลจากตัวเมือง  
บรรยากาศทั่วไปสงบเงียบ เพื่อเป็นที่พักผ่อนจริงๆ
- REST HOUSE เป็นบ้านพักที่มีลักษณะเป็นบังกะโล ตั้งอยู่ทั่วไปในสถานที่  
พักผ่อนทางธรรมชาติที่งดงาม เช่น ชายหาดริมทะเล ภูเขา ป่าไม้ เทือกเขาที่สวยงาม สำหรับผู้ที่มาพักเป็น  
ครอบครัว และต้องการความเป็นส่วนตัวในครอบครัว

นอกจากการแบ่งประเภทโรงแรมตามแบบทางยุโรปแล้ว ยังมีการแบ่งประเภทโรงแรมได้อีก  
หลายวิธี

เอกสารนี้เป็นเอกสารที่สงวนไว้สำหรับการใช้งานเพื่อการศึกษาเท่านั้น ไม่อนุญาตให้นำไปใช้ประโยชน์ด้านการค้า  
ไม่ว่ากรณีใดๆ หากมีข้อสงสัย กรุณาติดต่อฝ่ายสนับสนุนลูกค้าได้ที่เบอร์ 1676 หรือต้องอ้างอิงถึงเจ้าของเอกสารทุกครั้งที่มีการนำไปใช้

(1) การแบ่งชนิดของโรงแรมตามลักษณะที่ตั้ง สามารถแบ่งออกเป็น 3 ชนิด คือ

ก. **โรงแรมในเมือง (CITY HOTEL)** คือ โรงแรมตามเมืองใหญ่ๆ เช่น เมืองหลวง, หัวเมืองตามภาคต่างๆ ที่มีความสำคัญทางด้านการค้า ธุรกิจ การทูต การกีฬา หรือการท่องเที่ยวที่มีสถานที่ท่องเที่ยวในลักษณะสถาปัตยกรรมเก่าแก่ของเมือง สำหรับบริการผู้ที่พักเพื่อดำเนินธุรกิจหรือจุดประสงค์ดังกล่าวมาแล้ว ตัวอย่างเช่น

กรุงเทพฯ ได้แก่ โรงแรมดุสิตธานี โรงแรมนารายณ์ โรงแรมสยามอินเตอร์คอนฯ

เชียงใหม่ ได้แก่ โรงแรมเชียงใหม่ เป็นโรงแรมสำหรับท่องเที่ยวและธุรกิจ

ภูเก็ต ได้แก่ โรงแรมเฟิร์ล โรงแรมเมอร์ลิน เป็นโรงแรมสำหรับท่องเที่ยว

ข. **โรงแรมในเมืองเล็ก (CITY SMALLER HOTEL)** คือ โรงแรมที่อยู่ในเมืองที่ห่างไกลของชุมชนเมืองใหญ่ หรืออยู่ในชุมชนชนบท และมีแหล่งท่องเที่ยวที่เป็นลักษณะประวัติศาสตร์ ตัวอย่างเช่น โรงแรมที่อยู่ในจังหวัดสุโขทัย อุทยาน ลำปาง

ค. **โรงแรมตากอากาศ (RESORT HOTEL)** คือ โรงแรมที่อยู่ตามสถานที่ท่องเที่ยวที่เป็นธรรมชาติ เช่น ชายหาดริมทะเล ในป่า ภูเขา เป็นต้น เพื่อพักผ่อนและสัมผัสบรรยากาศของธรรมชาติ ตัวอย่างเช่น พัทยา ได้แก่ โรงแรมสยามเบย์ซอร์ส โรงแรมไฮแอตต์พัทยา

## (2) การแบ่งชนิดของโรงแรมตามมาตรฐานของโรงแรม แบ่งออกเป็น

ก. **โรงแรมชั้นพิเศษ (LUXURY HOTEL)** คือ โรงแรมหรูหราฟุ่มเฟือย ซึ่งมีบริการและการอำนวยความสะดวกต่างๆ อย่างพิเศษ ไม่ว่าจะเป็นด้านการบริการอาหารหรือความหรูหราของห้องพัก เช่น เมือง

ข. **โรงแรมชั้นหนึ่ง (FIRST-CLASS HOTEL)** คือ โรงแรมที่มีส่วนให้ความสะดวกสบายและความสะอาด พร้อมด้วยบริการครบถ้วน

มีการจัดบริการที่ดี การจัดบริเวณรอบๆ โรงแรม ถ้าเป็นโรงแรมชั้นหนึ่งสำหรับนักท่องเที่ยว ต้องจัดบรรยากาศทั้งในและนอก ให้เป็นส่วนหนึ่งของบริเวณที่ตั้งโรงแรมและให้รู้สึกว่าเป็นของประเทศนั้นๆ

เครื่องอำนวยความสะดวกต่างๆ ที่ขาดเสียมิได้ คือ สระว่ายน้ำ ห้องอาหาร ห้องเลี้ยงรับรอง และห้องประชุม และมีการจัดบริการด้านนำเที่ยวบริเวณโดยรอบ ตัวอย่างเช่น บรรยากาศเป็นไทยๆ และมีบริการต่างๆ เช่น สระว่ายน้ำ ห้องอาหารต่างๆ เป็นต้น

นอกจากนั้นอีกส่วนที่สงวนไว้สำหรับบริการเชิงานเพื่อการศึกษานั้น ไม่นอญาคให้นำไปใช้ประโยชน์ด้านการค้า ไม่ว่าจะกรณีใดๆทั้งสิ้น ค. **โรงแรมชั้นสอง (SECOND-CLASS HOTEL)** คือ โรงแรมที่มีลักษณะมีการนำไปใช้

การบริการและส่วนประกอบต่างๆ ต้อยกว่าโรงแรมชั้นหนึ่ง

ง. โรงแรมชั้นสาม (THIRD-CLASS HOTEL) คือ โรงแรมที่มีการบริการและส่วนประกอบในความสะอาด มีห้อง หรือไม่มีเลยก็ได้

จ. โรงแรมชั้นสี่หรือโรงแรมราคาถูก (CHEAP HOTEL) คือ โรงแรมที่ให้บริการที่พิกัดคั้น หรือห้องนอน เท่านั้น ไม่มีการบริการและอำนวยความสะดวกสบาย เช่น โมเต็ลต่างๆ หรือโรงแรมชั้นต่ำตามหัวเมือง

(3) การแบ่งชนิดของโรงแรมตามลักษณะการดำเนินงาน แบ่งออกเป็น

ก. ลักษณะ AMERICAN-PLAN HOTEL คือ โรงแรมที่คิดอัตราค่าห้องรวมกับค่าอาหารด้วย ซึ่งอาจจะเป็น 2-3 มื้อ ไม่ยกเว้นในกรณีแขกไม่รับบริการอาหาร เพื่อเป็นการบริการอำนวยความสะดวกให้แก่แขกผู้มาพัก

ข. ลักษณะ EUROPE HOTEL คือ โรงแรมที่ตั้งเพียงอัตราค่าห้องพักไว้เท่านั้น ส่วนค่าอาหาร ถ้าแขกจะรับบริการต้องเสียเพิ่มอีก

ค. ลักษณะผสม DUAL-PLAN HOTEL คือ โรงแรมที่จัดบริการไว้ 2 อย่าง คือ คิดอัตราค่าห้องพักกับอาหาร หรือคิดอัตราค่าห้องพักอย่างเดียว ให้แขกผู้เข้าพักได้มีโอกาสเลือกใช้บริการอย่างใดอย่างหนึ่ง

(4) การแบ่งชนิดของโรงแรมตามลักษณะของโรงแรม แบ่งออกเป็น

ก. โรงแรมขนาดใหญ่ คือ มีจำนวนห้องพักของแขกเกินกว่า 300 ห้องขึ้นไป

ข. โรงแรมขนาดกลาง คือ มีจำนวนห้องพักของแขกตั้งแต่ 100-299 ห้อง

ค. โรงแรมขนาดเล็ก คือ มีจำนวนห้องพักของแขกน้อยกว่า 100 ห้อง

(5) การแบ่งชนิดของโรงแรมตามระยะเวลาการเข้าพัก แบ่งออกเป็น

ก. TRANSIENT คือ โรงแรมที่แขกใช้บริการในการพักชั่วคราว หรือเป็นเอกสารถือเป็นเอกสารที่แสดงไว้สำหรับบริการเชิงพาณิชย์ที่เข้าพักเป็นระยะสั้นๆ ไม่เกิน 30 วัน หรือมีระยะโยชน์ด้านการค้า ไม่ว่าจะระยะเวลาสั้นๆ เพียงวันเดียว หรือน้อยกว่านั้น ไม่มีการจองห้องพัก มีที่จอดรถประมาณ 50 ที่ ที่มีการนำไปใช้

โรงแรมประเภทนี้โดยมากจะอยู่นอกเมือง ตามทางผ่านที่จะไปเมืองอื่น แยกที่มาพักเพียงแค่พักผ่อน พักรถ หรือชำระร่างกายเท่านั้น คือ เพียงจอดรถแล้วเข้าไปพักได้เลย นำสิ่งของที่将会ใช้ลงไปเท่านั้น ไม่จำเป็นต้องนำ กระเป๋าไปทั้งหมด ตัวอย่างเช่น โมเต็ล(ซึ่งตรงกับความหมายของไทยว่า *โรงแรมชั่วคราว* แต่จุดประสงค์ในการ ใช้ผิดกัน)

ข. *RESIDENT HOTEL* คือ โรงแรมที่แขกผู้มาพักมาดำเนินธุรกิจที่ต้องใช้

เวลานานเพื่อทำสัญญา ซึ่งต้องใช้เวลาพักยาวนาน เป็นเดือน เป็นปี ในทำนองนั้นโรงแรมประเภทนี้ต้องมี ส่วน บริการที่ดีและสิ่งอำนวยความสะดวกพร้อม

ค. *RESORT HOTEL* คือ โรงแรมที่แขกผู้มาพักต้องการพักผ่อนหรือพักผ่อน

ของคนใช้ โดยมากจะอยู่บริเวณแหล่งท่องเที่ยว เน้นหนักอยู่ที่การบริการสำหรับนักท่องเที่ยวมาพักผ่อน

ระยะเวลาที่แขกมาตั้งแต่ 7 วัน ถึงเป็นเดือน ทั้งนี้ต้องขึ้นอยู่กับอิทธิพลฤดูกาล เช่น โรงแรม แถบภูเก็ตและพัทยา จะเต็มหมดในเดือนเมษายน-พฤษภาคม รวมทั้งวันหยุดสุดสัปดาห์ด้วย และจัดให้มี ส่วน บริการที่อำนวยความสะดวกต่างๆ ตลอดจนมีการละเล่นสนุกสนาน มีการจัดการแสดงหรือจัดทัวร์ต่างๆ ด้วย

ง. *COMMERCIAL HOTEL* คือ โรงแรมที่ตั้งอยู่ในเมืองใหญ่หรือเมือง

สำคัญ อยู่ในย่านธุรกิจต่างๆ ระยะเวลาที่แขกมาพักอยู่ในราว 1-5 วัน แต่ส่วนใหญ่ 3-5 วัน

#### (6) การแบ่งชนิดของโรงแรมตามประเภทผู้มาใช้บริการ แบ่งออกเป็น

ก. *BUSINESS* คือ โรงแรมสำหรับนักธุรกิจ โดยมากจะอยู่ตามเมืองใหญ่

ผู้มาพักดำเนินธุรกิจส่วนตัว

ข. *LEISURE* คือ โรงแรมสำหรับนักท่องเที่ยว เพื่อมาพักผ่อน หรือ

ท่องเที่ยว โดยมากจะอยู่ตามสถานที่ตากอากาศทั่วไป

ค. *SPORT* คือ โรงแรมสำหรับนักกีฬา เพื่อมาแข่งขันกีฬาตามวาระต่างๆ

โดยมากจะอยู่ใกล้สถานที่ที่มีการจัดแข่งขัน

เอกสารนี้เป็นเอกสารที่สงวนไว้สำหรับการใช้งานเพื่อการศึกษาเท่านั้น ไม่อนุญาตให้นำไปใช้ประโยชน์ด้านการค้า ไม่ว่ากรณีใด **2.1.2 ประเภทของโรงแรมตากอากาศ** และต้องอ้างอิงถึงเจ้าของเอกสารทุกครั้งที่มีการนำไปใช้

โรงแรมตากอากาศ (RESORT) เป็นที่ที่คนเราเดินทางไปพักผ่อนและสนุกสนาน ซึ่งการพักผ่อนนี้มีหลายรูปแบบ อาจจะเป็นเพียงที่นั่งพักอบแดด หรือออกไปเที่ยวชมสถานที่ต่างๆ

ตั้งแต่สมัยโบราณ คนชั้นสูงที่มีบ้านพักอาศัยในตัวเมืองมักจะหลบอากาศร้อนหรือหนาวจัดไปพักที่ชนบท ซึ่งทั้งในกรณีที่พวกเขาที่มีและไม่มีบ้านพักของตนเองในชนบท ล้วนแต่ต้องการสถานที่สร้างสรรค์สมาคม และพักผ่อนหย่อนใจในบริเวณนั้น คนชั้นกลางระดับสูงก็เช่นกัน ต้องการท่องเที่ยวออกนอกเมืองในช่วงหยุดงานประจำปี และต้องการบ้านพักนอกเมือง โรงแรมตากอากาศ (RESORT) จึงถูกสร้างขึ้นเพื่อตอบสนองความต้องการดังกล่าวนี้

โรงแรมตากอากาศ (RESORT) อาจแบ่งเป็น 2 แบบคือ

โรงแรมตากอากาศ ที่ให้บริการสนทนาการแก่แก่ทุกประเภท แขกที่มาพักไม่จำเป็นต้องออกจากโรงแรมไปหาความบันเทิงที่อื่นๆ เลย เพราะตัวโรงแรมในสถานตากอากาศเองเป็นสิ่งดึงดูดใจให้แขกมาพัก โรงแรมแบบนี้จะคิดค่าอาหารวันละ 3 มื้อ รวมไปถึงค่าห้องพัก ระบบนี้เรียกว่า ระบบอเมริกัน (AMERICAN PLAN)

โรงแรมตากอากาศ ที่ตั้งอยู่ใกล้กับสถานที่พักผ่อนหย่อนใจตามธรรมชาติ โรงแรมพวกนี้บางแห่งอาจมีสระน้ำ ภัตตาคาร และไนต์คลับ ฯลฯ แต่ทำเลที่ตั้งใกล้กับสิ่งเหล่านี้ต่างหากที่ดึงดูดแขกให้มาพัก มิใช่ตัวโรงแรมในสถานตากอากาศเอง เมื่อแขกต้องการชมสถานที่ต่างๆ นอกโรงแรมจึงไม่ค่อยกลับมารับประทานอาหารกลางวันที่โรงแรม จึงเสนอให้แขกเลือกระหว่างแบบยุโรป (EUROPE PLAN) คือ การบริการเฉพาะห้องพัก และแบบอเมริกันดัดแปลง (MODIFIED AMERICAN PLAN) ซึ่งบริการห้องพัก และอาหาร 2 มื้อ คือ เช้าและเย็น บางโรงแรมในสถานตากอากาศยังหักค่าอาหารซึ่งแขกไม่ได้มารับประทานคืนให้อีกด้วย

โรงแรมตากอากาศนี้ เป็นคู่แข่งกันของโรงแรมในเมืองใหญ่ โดยเฉพาะเรื่องการให้บริการอาหารและเครื่องดื่ม ห้องประชุม ห้องจัดเลี้ยง ซึ่งโรงแรมตากอากาศสามารถอำนวยความสะดวกไม่แพ้โรงแรมใหญ่ๆ ในตัวเมือง จะดีกว่าก็แค่ด้านห้องพัก ซึ่งมีจำนวนน้อยกว่า แต่เนื่องจากโรงแรมตากอากาศมักจะสร้างเป็นกลุ่มอยู่ใกล้กัน จึงได้เปรียบในการอำนวยความสะดวกสำหรับผู้ที่มาประชุมที่จะอยู่ในโรงแรมตากอากาศใดก็ได้ แล้วเดินทางไปยังสถานที่จัดประชุมซึ่งอยู่ในละแวกเดียวกัน

### ข้อมูลพื้นฐานเกี่ยวกับโรงแรมตากอากาศ (RESORT)

ลักษณะทั่วไปของโรงแรมตากอากาศ โรงแรมตากอากาศมักอยู่ในบริเวณที่มีภูมิประเทศที่สวยงาม ทัศนียภาพดี มีบริการด้านที่พัก อาหาร ด้านการบริการ และด้านพักผ่อนหย่อนใจแก่ผู้มาพัก อันได้แก่นักท่องเที่ยวที่มาพักผ่อนจริงๆ เป็นสำคัญ ดังนั้น โรงแรมตากอากาศจึงต้องมีเอกลักษณ์เฉพาะตัวที่แตกต่างจากโรงแรมประเภทอื่น ในหัวข้อต่างๆ ดังต่อไปนี้

## ลักษณะทำเลที่ตั้ง

1. โรงแรมตากอากาศควรจะต้องอยู่ในทำเลที่มีภูมิประเทศที่อำนวยต่อการพักผ่อน แวดล้อมไปด้วยธรรมชาติที่สวยงาม เช่น ภูเขา ทะเล แม่น้ำ ทะเลสาบ ป่าไม้ เป็นต้น
2. บรรยากาศของโรงแรมตากอากาศเป็นบรรยากาศที่บริสุทธิ์ ต้องไม่มีสิ่งรบกวน เช่น การจราจร ความแออัดของตึกรามบ้านช่อง อาคาร อันก่อให้เกิดการรบกวนประสาทสัมผัสทางด้านการมองเห็น และการได้ยิน

## สภาพแวดล้อม

1. ผู้มาพักจะต้องได้สัมผัสธรรมชาติมากที่สุด ไม่ว่าจะเป็นอากาศบริสุทธิ์จากชายทะเล ป่าเขา สายลม แสงแดด ซึ่งเป็นที่พอใจของผู้เข้ามาพัก ดังนั้น การปรับอากาศจึงไม่มีความจำเป็น อีกทั้งยังเป็นตัวปิดกั้นระหว่างมนุษย์กับธรรมชาติอีกด้วย
2. กรณีของเสียงก็เช่นเดียวกัน ผนังของโรงแรมตากอากาศไม่จำเป็นต้องเป็นวัสดุกันเสียง เพราะผู้มาพักต้องการสัมผัสกับธรรมชาติอยู่แล้ว ไม่ว่าจะเป็นเสียงคลื่น ลม น้ำตก เสียงสัตว์ป่า เป็นต้น ยกเว้นห้องบางห้องที่จำเป็น เช่น ไนต์คลับ หรือในสถานบันเทิง เป็นต้น
3. ลักษณะตัวอาคารจะต้องเข้ากับสภาพแวดล้อม ไม่เป็นตัวทำลายธรรมชาติ เช่น โรงแรมชายทะเล ควรจะสร้างในแนวราบตามลักษณะของชายหาด หรือโรงแรมตามชายเขา ควรมีการลดหลั่นของตัวอาคารให้เข้ากับความลาดชันของเชิงเขา
4. การเน้นด้านมุมมองของผู้มาพัก โรงแรมตากอากาศจะต้องเน้นถึงข้อนี้เป็นพิเศษ เช่น จัดให้มีระเบียบของห้องพักแขกเพื่อพักผ่อนและมีมุมมองทิวทัศน์ที่ดี รวมทั้งส่วนอื่นๆ ของโรงแรม เช่น ภัตตาคาร สระว่ายน้ำ เป็นต้น จะต้องกลมกลืนสัมพันธ์กับบรรยากาศที่เป็นธรรมชาติอย่างเต็มที่ และเหมาะสมกับการใช้สอยเหมือนการพักผ่อนท่ามกลางธรรมชาติจริงๆ

เอกสารนี้เป็นเอกสารที่สงวนไว้สำหรับการใช้งานเพื่อการศึกษาเท่านั้น ไม่อนุญาตให้นำไปใช้ประโยชน์ด้านการค้า ไม่ว่ากรณีใดๆทั้งสิ้น อีกทั้งห้ามมิให้คัดแปลงเนื้อหา และต้องอ้างอิงถึงเจ้าของเอกสารทุกครั้งที่มีการนำไปใช้

## วัสดุและอุปกรณ์ที่ใช้

1. การเลือกวัสดุในการตกแต่งภายใน ควรเป็นวัสดุที่ได้จากธรรมชาติและท้องถิ่น เพื่อเน้นเอกลักษณ์เฉพาะตัว สภาพแวดล้อมและวัฒนธรรมของท้องถิ่นนั้นๆ
2. ห้องน้ำชายทะเล ควรมีระบบระบายอากาศที่ดีและมีที่กรองกรวดทรายไว้เพื่อป้องกันการอุดตันของท่อน้ำทิ้ง

### การอำนวยความสะดวกและกิจกรรมพิเศษ

การจัดตั้งตำแหน่งสระว่ายน้ำของโรงแรมชายทะเลห้องอาบน้ำจืด ควรจัดอยู่ในด้านตำแหน่งที่ติดทะเลมากที่สุด เพราะนักท่องเที่ยวส่วนใหญ่นิยมอาบน้ำทะเลแล้วมาอาบน้ำจืด รวมทั้งผลัดเปลี่ยนเสื้อผ้า ซึ่งเป็นการสะดวกกว่าที่ผู้มาพักจะต้องกลับไปอาบน้ำที่ห้องพัก และตัวอาคารก็รักษาความสะดวกได้ง่ายอีกด้วย

จัดให้มีกิจกรรมพิเศษเพื่อเสริมด้านนันทนาการ เพลิดเพลินในการพักผ่อนและมีประโยชน์ต่อการพักผ่อน เช่น กิจกรรมทางน้ำ อาทิจากการเล่นเรือใบ ดำน้ำ ตกปลา หรือจัดให้มีสนามกีฬาประเภทต่างๆ เช่น เทนนิส กอล์ฟ เป็นต้น

### ความต้องการพื้นฐานในโรงแรมตากอากาศ (RESORT)

นักธุรกิจโรงแรม สถาปนิก รวมทั้งมัณฑนากรผู้ออกแบบโรงแรม จำเป็นอย่างยิ่งที่จะต้องวิเคราะห์ถึงความต้องการของลูกค้ากลุ่มเป้าหมายให้ถี่ถ้วน เพื่อที่ตอบสนองความต้องการนั้นๆ ได้ถูกต้องและสมบูรณ์ อันหมายถึงความสำเร็จในการออกแบบของธุรกิจโรงแรม ซึ่งผลของการวิเคราะห์ทำให้ทราบว่า ผู้เข้ามามีความต้องการด้านต่างๆ แบ่งเป็นข้อๆ ดังต่อไปนี้

1. ความสะดวกสบายเป็นอันดับแรกสำหรับผู้เข้าพักทุกคนต้องการ อันหมายถึงความสะดวกสบายทางด้านบริการทุกประเภท ความสะดวกทางด้านสถานที่พัก ตลอดจนความปลอดภัยไร้กังวล
2. ความต้องการที่นอนอ่อนนุ่ม และสีสนสวยงามสดชื่น
3. มีที่พักผ่อนหย่อนใจ ทั้งที่เป็นส่วนตัว และไม่เป็นการส่วนตัว คือ บริเวณภายนอกอันเป็นที่พบปะสังสรรค์
4. ต้องการห้องน้ำที่สะอาดอาบน้ำได้สะดวกสบายและบรรยากาศในห้องน้ำสดชื่น มีสุขภัณฑ์ที่อำนวยความสะดวกอย่างพร้อมมูล
5. การติดต่อประชาสัมพันธ์ที่สะดวก พร้อมทั้งการบริการอย่างดีของทางโรงแรม
6. ต้องการพักในราคาที่สมควร
7. ต้องการความสะดวกในเรื่องอาหารการกินและเครื่องดื่ม และถ้าต้องการจะ

รับประทานอาหารในห้องพักก็สามารถเรียกบริการทางโทรศัพท์ได้ ทั้งอาหารและเครื่องดื่ม ถ้าต้องการเปลี่ยนบรรยากาศนอกสถานที่พัก ทางโรงแรมก็ควรมีร้านอาหารไว้บริการ พร้อมทั้งการ

อำนวยความสะดวกในห้องพัก และนอกสถานที่ด้วยรสชาติที่ถูกปาก และถูกสุขอนามัยเป็นสิ่ง

## สำคัญที่สุด

8. ที่เก็บเสื้อผ้า สิ่งที่ต้องการแขวนเพื่อไม่ให้ยับ และเสื้อผ้าที่ต้องการพับเก็บให้มิดชิด เช่น ชุดชั้นใน
9. ให้มีที่สำหรับเก็บรองเท้าและเครื่องกีฬา ตลอดจนเครื่องใช้ต่างๆ เช่น หมวก กระเป๋า รองเท้า ร่ม ฯลฯ
10. มีที่สำหรับเก็บของมีค่า อาจเป็นโต๊ะหัวเตียง หรือโต๊ะแต่งตัวที่มีกุญแจ
11. มีเครื่องเสียงและเครื่องบันเทิงต่างๆ เช่น วิทยุ และโทรทัศน์ ตลอดจนหนังสือสำหรับอ่านเล่น
12. มีไฟฟ้าหรือแสงสว่างในที่ที่ต้องการและไม่รบกวนเวลานอน

### 2.1.3 ข้อมูลเกี่ยวกับสปา

Spa นั้นมีรากศัพท์มาจากภาษาละติน “*Sanus Per Acque*” หมายถึง การมีสุขภาพดีด้วยน้ำ (Health Through Water) ซึ่งก็คือ การดูแลสุขภาพสุขภาพโดยใช้น้ำบำบัด ไม่ว่าจะเป็นการอาบน้ำแร่แช่น้ำร้อน กายอบตัวและอบผิวด้วยไอน้ำ

ได้มีผู้กล่าวถึงสปาไว้ในบทความหนึ่งของนิตยสารหญิงไทยว่า สปา หมายถึง การดูแลสุขภาพและพักผ่อน การบำบัดสุขภาพจิตและสุขภาพกายในแนวทางอายุรเวช หรือเวชศาสตร์ เป็นการบำบัดเพื่อการผ่อนคลาย ทำให้เกิดความสุขทั้งกายและจิตใจ

หนังสือ “วาริบำบัด อานุภาพแห่งสายน้ำ” ของนายแพทย์บรรจบ ชุณหสวัสดิกุล ได้กล่าวถึงสปาว่า ในยุโรปมีสำนักรักษาด้วยน้ำหลายแห่ง การบำบัดด้วยน้ำมีวิวัฒนาการเป็นร้อยปี และกลายมาเป็นสปาซึ่งเป็นแหล่งรักษาโรคตามแนวธรรมชาติบำบัดที่แพร่หลายไปทั่วโลก

จะเห็นได้ว่ามีผู้ให้ความหมายของสปาแตกต่างกันออกไป แต่เมื่อพิจารณาแล้วจะเห็นว่า สปาน่าจะหมายถึง การใช้น้ำเพื่อการบำบัดทั้งทางร่างกายและผ่อนคลายทางจิตใจ และสปายังถือเป็นการพักผ่อนตามธรรมชาติโดยมีน้ำเป็นปัจจัยสำคัญ

นอกจากนี้ สปายังมีหลักการอื่นๆ ประกอบด้วย ได้แก่ หลักการของประสาทสัมผัสทั้ง 5 ดังนี้

**รูป** เช่น การสร้างบรรยากาศให้รู้สึกผ่อนคลาย อาจเพิ่มความสดชื่นสดใสดด้วยสีเขียวของใบไม้ หรือสีอันสวยๆ ของดอกไม้

เอกสารนี้เป็นเอกสารที่สงวนไว้ก่อนการให้บริการใช้งานเพื่อการศึกษาเท่านั้น ไม่สามารถนำไปใช้ประโยชน์ด้านการค้า  
**รส** เช่น การรับประทานอาหารแบบสปาเมนู ซึ่งนับว่าเป็นการบำบัดร่างกายวิธี  
ไม่ว่ากรณีใดๆทั้งสิ้น อีกทั้งห้ามมิให้คัดแปลงเนื้อหา และต้องอ้างอิงถึงเจ้าของเอกสารทุกครั้งที่มีการนำไปใช้

หนึ่ง เช่น การรับประทานผักผลไม้ หรือแม้แต่การดื่มเครื่องดื่มสมุนไพรอุ่นๆ อย่างเช่น น้ำขิง หรือชาเขียว เป็นต้น เครื่องดื่มเหล่านี้มีคุณสมบัติขับสารพิษที่ตกค้างภายในร่างกายได้

**กลิ่นหอม** เมื่อมีสีที่สดใสสวยๆ ของดอกไม้และแสงตามมุมต่างๆ แล้ว ก็ต้องมีกลิ่นหอม ตามหลักการของอโรมาเทอราพี (Aromatherapy) ด้วย

**Aromatherapy** หรือ **สுகนธบำบัด** เป็นศาสตร์และศิลป์ในการใช้น้ำมันหอมระเหยจากธรรมชาติ (Volatile or Essential Oil) ในการบำบัดหรือบรรเทาอาการของโรค โดยอาศัยคุณสมบัติที่มีกลิ่นหอมและระเหยได้ของน้ำมันหอมระเหย ซึ่งโมเลกุลของน้ำมันหอมระเหยสามารถสูดดมเข้าทางช่องจมูก หรือแทรกซึมผ่านผิวหนังไปยังส่วนต่างๆ ของร่างกายและสมองรวมถึงจิตใจ มีผลทำให้การทำงานของระบบอวัยวะต่างๆ ของร่างกายและสมอง รวมไปถึงจิตใจและอารมณ์สมดุล จึงสามารถบำบัดอาการต่างๆ ได้

การใช้สுகนธบำบัดในการรักษาโรค ต้องอาศัยความรู้ ความชำนาญในการเลือกใช้น้ำมันหอมระเหยกับอาการ หรือผลที่ต้องการรักษาให้เหมาะสมกับแต่ละบุคคล เพราะน้ำมันหอมระเหยอาจมีผลต่ออารมณ์และความรู้สึกที่แตกต่างกันในแต่ละบุคคล ทั้งนี้บางคนอาจมีผิวที่แพ้ง่าย วิธีทดสอบว่าแพ้น้ำมันหอมระเหยหรือไม่ อาจทดสอบง่ายๆ ได้โดย การหยดน้ำมันชนิดที่ต้องการใช้ลงบนข้อพับแขน แล้วปิดพลาสติกทิ้งไว้ประมาณหนึ่งวัน วันรุ่งขึ้นให้แกะพลาสติกออก หากไม่มีอาการระคายเคืองใดๆ เกิดขึ้น เราก็น่าจะใช้น้ำมันชนิดนั้นได้อย่างปลอดภัย น้ำมันหอมประเภทที่ทำให้ระคายเคืองผิวหนังได้ง่าย ได้แก่ น้ำมันโรสแมรี่ น้ำมันเวอร์บีนา น้ำมันตะไคร้ น้ำมันเทียน ส่วนน้ำมันที่ผู้เชี่ยวชาญแนะนำในการใช้ก็มีอยู่บ้าง ได้แก่ น้ำมันอบเชย น้ำมันกานพลู น้ำมันเสจ และน้ำมันออริกันัม เป็นต้น

**ชนิดของน้ำมันหอมระเหยและสรรพคุณที่สำคัญ**

**Lavender** ฆ่าเชื้อแบคทีเรีย ไวรัส เพิ่มภูมิคุ้มกัน ทาน คลายเครียด ลดการอักเสบและลด

การเกร็งของกล้ามเนื้อเรียบ

**Chamomile** ลดการอักเสบ แก้อาหาร ช่วยย่อยอาหาร ผ่อนคลาย ลดการซึมเศร้า

**Marjoram** ลดการเกร็งของกล้ามเนื้อเรียบ ลดการอักเสบ ฆ่าเชื้อโรค

**Rosemary** กระตุ้นการไหลเวียน ลดความเจ็บปวด ลดการบวม (Decongestant)

**Tea Tree** ฆ่าเชื้อแบคทีเรีย รา ยีสต์

**Cypress** กระตุ้นการไหลเวียนของโลหิต ฆ่าเชื้อโรค

เอกสารนี้เป็นเอกสารที่สงวนไว้สำหรับการใช้งานเพื่อการศึกษานี้เท่านั้น ไม่อนุญาตให้นำไปใช้ประโยชน์ด้านการค้า

**Peppermint** ช่วยย่อยอาหาร ฆ่าเชื้อโรค ลดการบวมของเยื่อจมูก

ไม่ว่ากรณีใดๆ ทั้งสิ้น อีกทั้งห้ามมิให้คัดแปลงเนื้อหา และต้องอ้างอิงถึงเจ้าของเอกสารทุกครั้งที่มีการนำไปใช้

**Eucalyptus** ช่วยย่อยอาหาร ฆ่าเชื้อโรค ลดการบวมของเยื่อจมูก

Bergamot คลายเครียด ลดการอักเสบ

Geranium ทำให้อารมณ์และร่างกายได้สมดุล ลดการอักเสบ ฆ่าเชื้อรา

**เสียง** จะใช้เสียงเพลงแบบที่ผู้ใช้บริการรู้สึกผ่อนคลาย ไม่ว่าจะเป็นเสียงธรรมชาติจากคลื่นลมทะเล เสียงลมพัดกิ่งไม้ ใบไม้ เสียงสายน้ำไหล เป็นต้น

**สัมผัส** โดยทั่วไปแล้วจะเป็นการนวดเพื่อผ่อนคลายกล้ามเนื้อส่วนต่างๆ โดยที่นิยมนั้น เป็นการนวดแบบไทย แบบสวีดิช หรือการนวดโดยใช้น้ำมันหอมระเหยที่มีกลิ่นพืชพรรณธรรมชาติที่สกัดออกมาในรูปแบบของน้ำมันหอม เช่น ลาเวนเดอร์ คาโมไมล์ น้ำมันโรสแมรี่ เป็นต้น และนำเอาวารีบำบัด หรือ *Hydrotherapy* เข้ามาประกอบ โดยมีหลักการที่ใช้น้ำมานวดตัว หรือการใช้สรรพคุณของน้ำ เช่น อุณหภูมิ ความค่อน-แรงของน้ำ ให้พอเหมาะซึ่งให้ประโยชน์ต่างกันออกไป

*Hydrotherapy* คือ การบำบัดด้วยน้ำ “Hydro” เป็นภาษากรีกโบราณ หมายถึง น้ำ ในปัจจุบันหมายถึงการบำบัดด้วยน้ำจากภายนอก แต่ความหมายดั้งเดิมนั้นหมายถึงการบำบัดภายในด้วย ซึ่งตรงกับภาษาไทยว่า วารี หรือ ธาราบำบัด คือ การบำบัดโดยใช้น้ำแข็งของเหลว และไอน้ำ เพื่อบรรเทาอาการต่างๆ ของการติดเชื้อ อาการปวดเรื้อรัง และอาการปวดเฉียบพลัน ปัญหาการไหลเวียนของโลหิตและอื่นๆ

นายแพทย์บรรจบ ชุณหสวัตติกุล ได้เรียบเรียงที่มาของวารีบำบัดหรือธาราบำบัดไว้ในหนังสือ “วารีบำบัด อานุภาพแห่งสายน้ำ” ไว้ว่า การใช้น้ำเพื่อเสริมสุขภาพและบำบัดโรคนั้น เป็นศิลปะและศาสตร์ ประการสำคัญอีกแขนงหนึ่งของธรรมชาติบำบัดที่สืบทอดกันมาตั้งแต่ยุคของกรีกและโรมัน ต่อมาได้มีการพัฒนาอย่างเป็นระบบ โดยชาวเยอรมัน 2 คน คือ

วินเซนต์ เพริยสนิดซ์ และเซบัสเตียน คไนพ์ ตำราเกี่ยวกับการรักษาด้วยน้ำเล่มแรกนั้น มีขึ้นในปี ค.ศ. 1886 ที่รัฐบาวาเรีย โดยบาทหลวงเซบัสเตียน คไนพ์ ซึ่งแต่เดิมนั้นเป็นเด็กหนุ่มที่สุขภาพอ่อนแอ เขาได้ยื่นคำเล่าขานเรื่องการบำบัดด้วยน้ำเย็นเพื่อเสริมสร้างร่างกายให้แข็งแรง จึงได้ออกไปว่ายน้ำทุกวัน ระยะแรกเฉพาะในฤดูร้อน ต่อมาเขาว่ายน้ำแม้กระทั่งกลางฤดูหนาวที่มีหิมะ โปรยปราย ไม่นานนักเขาก็มีสุขภาพที่เยี่ยมยอด แต่ด้วยสภาพความเป็นอยู่ที่แร้นแค้นของผู้คนในแคว้นบาวาเรีย เขาจึงได้เขียนหนังสือชื่อ “การรักษาด้วยน้ำ” เพื่ออุทิศแด่คนจนผู้ด้อยโอกาส เพียงระยะเวลา 10 ปี งานเขียนภาคภาษาอังกฤษของเขาได้รับการตีพิมพ์ซ้ำถึง 50 ครั้ง ต่อมาในปี ค.ศ. 1906 ดร.เอช เคลลอกก์ ในสหรัฐอเมริกา ได้เขียนตำราเรื่อง “หลักวิทยาศาสตร์แห่งวารีบำบัด” นับเป็นตำราการรักษาด้วยน้ำทางวิทยาศาสตร์เล่มแรก และใช้เป็นตำรามาตรฐานกระทั่งปัจจุบัน

กลไกการทำงานของวารีบำบัดจะขึ้นอยู่กับรูปแบบที่ใช้ ตัวอย่างเช่น

- อ่างน้ำ ช่วยบรรเทาหลายอาการรวมทั้งริดสีดวง รอยแตกบริเวณเยื่อบุทวารหนัก และการติดเชื้อในช่องคลอด
- การลอยตัวในสระหรืออ่างพิเศษ สำหรับผู้ป่วยโรคข้ออักเสบหรือเป็นอัมพาต ช่วยในการบริหารข้อ ซึ่งปกติเคลื่อนไหวยากและเจ็บปวด

- การอบน้ำผสมยาในอ่างน้ำอุ่นหรือน้ำร้อน ช่วยในการเผาผลาญของเนื้อเยื่อของร่างกายที่อยู่ใต้ผิวหนังหรือทำให้ระบบไหลเวียนโลหิตดีขึ้น โดยการเพิ่มการไหลเวียนของเลือดมาสู่ผิวหนัง
- การอบไอน้ำ ช่วยรักษาอาการคัดจมูกและบรรเทาอาการปวดกล้ามเนื้อและข้อแข็ง
- การประคบน้ำแข็ง ช่วยลดอาการบวมอักเสบที่เกิดจากการฟกช้ำ บาดเจ็บจากการเล่นกีฬา หรือถอนฟัน
- การใช้ผ้าเปียกและอุ่นปิดแผล ช่วยให้หัวฝีสุก ทำให้แตกเองหรือเจาะออกได้
- การใช้ผ้าขนหนูเปียกและเย็นพันตัวผู้มีความร้อนสูง เพื่อให้อุณหภูมิร่างกายลดลงอย่างรวดเร็ว เป็นวิธีที่ได้ผลในกรณีฉุกเฉิน

นอกจากนี้ยังมีศาสตร์บำบัดอื่นๆ ที่เกี่ยวข้องกับสปา เช่น Balneotherapy, Thalassotherapy และ Phytotherapy

*Balneotherapy* (บัลเนโอเทอราพี) คือ การบำบัดด้วยน้ำแต่มีการเพิ่มแร่ธาตุ น้ำมันและน้ำมันหอมระเหย ส่วนใหญ่จะเป็นสถานพยาบาล มีมากในยุโรป

*Thalassotherapy* (ทาลาสโซเทอราพี) คือ การบำบัดโดยใช้น้ำทะเล และผลผลิตจากท้องทะเล ไม่ว่าจะเป็นสาหร่ายสกัด เกลือและแร่ธาตุ

*Phytotherapy* (ไฟโตเทอราพี) คือ ศิลปวิทยาในการบำบัดด้วยการผสมผสานพืชสมุนไพร

Spa เป็นรูปแบบผสมผสานของการอาบอบนวดกับร้านเสริมสวย มีทั้งหมด 7 รูปแบบ คือ

1. spink spa หรือ spring Spa คือ บ่อน้ำพุร้อนธรรมชาติ
2. Hotel and Resort spa คือ spa ที่อยู่ตามโรงแรม เป็นที่พักต่างอากาศ เน้นเรื่องการออกกำลังกาย ความสุขสบาย มีบริการอาหาร
3. Day spa คือ Spa ที่เน้นในเรื่องความสวยความงาม ส่วนใหญ่เป็นสถานที่เดี่ยว ๆ แยกจากรีสอร์ทให้บริการบำบัด เพื่อสุขภาพกระจายทั่วไปตามอาคาร ในสำนักงานหรือห้างสรรพสินค้า
4. Club Spa คือ Spa ในรูปแบบของสโมสรให้บริการในเรื่องออกกำลังกาย
5. Destination Spa คือ Spa ที่เน้นเสริมสร้างทางด้านสุขภาพ
6. Zecusce Spa หรือ cruise Ship Spa คือ บ่อน้ำแร่บนเรือสำราญ เน้นการออกกำลังกายและความสุขสบาย
7. Medical Spa เป็นบริการของกลุ่มบุคคล หรือชมรมที่มีแพทย์ ผู้เชี่ยวชาญ ให้บริการสุขภาพและการแพทย์แบบครบวงจร ในบรรยากาศที่ผสมผสาน ด้วยการอาบน้ำแร่กับ

เอกสารนี้เป็นเอกสารที่ส่ง การบำบัดรักษาแผนโบราณ การศึกษาเท่านั้น ไม่อนุญาตให้นำไปใช้ประโยชน์ด้านการค้า  
 ไม่ว่าการคิดได้ ธุรกิจ Spa ในเมืองไทยนั้นกำลังเป็นที่นิยมมากในช่วง 2 ปีที่ผ่านมา และเติบโตอย่างที่มีการนำไปใช้

รวดเร็ว ส่วนใหญ่อยู่ในประเภท Day Spa ที่เน้นไปในเรื่องของ ความสวยความงามต่างๆ ซึ่งบางรายก็ไม่ต้องจดทะเบียนตามกฎหมายเกี่ยวกับเรื่องนี้ นายแพทย์ธานีทร สนธิรักษ์ ผู้ศึกษาเรื่อง Spa มากกว่า 2 ปี ได้กล่าวถึงผู้ประกอบการธุรกิจ Spa ว่า “Spa เป็นการแพทย์แขนงหนึ่ง เพราะฉะนั้นการแพทย์เป็นอะไรที่ไม่ใช่การบริการเหมือนธุรกิจประเภทอื่น บริการ Spa อาจอยู่ที่โรงพยาบาล คลินิก หรืออยู่ตามโรงแรม รีสอร์ท ก็ต้องมีผู้เชี่ยวชาญหรือแพทย์คอยให้การดูแล หรือ คอยให้คำแนะนำอยู่ด้วย บริการทางการแพทย์ต้องคำนึงหลักคุณธรรม จริยธรรมเป็นหลัก”

จากคำกล่าวนี้นี้จะเห็นได้ว่า สปานั้นเป็นมากกว่าการบริการธรรมดา เพราะต้องมีการแพทย์ควบคุมและมีเรื่องของสุขภาพเข้ามาเกี่ยวข้องด้วย ที่สำคัญคือสปานั้นมีข้อจำกัดบางประการสำหรับผู้ที่เป็นโรคประจำตัว เช่น โรคหัวใจ ความดันโลหิตสูง หรือหอบหืด เป็นต้น

สปาบางแห่งเปิดบริการขึ้นมา แต่ไม่มีแพทย์ดูแล และบริการบางอย่าง เช่น การใช้บริการ อ่าง Hydrotherapy จะทำให้มีการขับเหงื่อออกมามาก ทำให้หัวใจและชีพจรเต้นเร็วขึ้น จึงไม่เหมาะต่อผู้ป่วยที่เป็นโรคตับ โรคไต โรคความดันโลหิตสูง โรคหัวใจและหอบหืด หรือแม้แต่ภูมิแพ้ก็ต้องมีแพทย์ผู้เชี่ยวชาญคอยควบคุมดูแลอย่างใกล้ชิดด้วย ดังนั้น ผู้ประกอบกิจการสปาควรคำนึงถึงสุขภาพของผู้ใช้บริการและผลที่จะตามมา ไม่ใช่เพียงแต่ต้องการผลประโยชน์ของตนเอง

การใช้บริการสปานั้นยังมีข้อจำกัดอย่างอื่นอีก โดยเฉพาะในเรื่องของค่าใช้จ่ายที่ค่อนข้างสูงเมื่อเทียบกับธุรกิจเพื่อความงามหรือเพื่อสุขภาพอื่นๆ ทั้งนี้เป็นเพราะวัสดุหรือแม้แต่อุปกรณ์ใช้ล้วนนำเข้ามาจากต่างประเทศ นอกจากนั้นก็เป็นที่ข้อจำกัดเกี่ยวกับเวลา การทำสปา แต่ครั้งนั้นต้องใช้เวลาค่อนข้างมาก ในแต่ละขั้นตอนของการทำสปาต้องมีเวลามากพอที่จะใช้บริการ

สปาเหมือนเป็นแพชั่นอย่างหนึ่งซึ่งเมื่อถึงจุดอิ่มตัวแล้วก็ต้องเปลี่ยนหรือมีสิ่งอื่นขึ้นมาแทนที่ การเปิดสปาขึ้นอยู่กับผู้ดำเนินการว่าจะมีความตั้งใจว่าต้องการทำจริงหรือไม่ หากเปิด ตามกระแสก็อาจต้องปิดตัว ที่ต้องระวังคือ สปาบางแห่งมีการเปิดบริการและขายเป็นคอร์ส เช่น 10 ครั้ง 20 ครั้ง แล้วก็คิดเงินเป็นก้อน เพื่อเป็นการช่วยลูกค้าเฉลี่ยจ่ายต่อครั้งราคาถูกลง แต่ต้องซื้อจำนวนครั้งที่มากขึ้น ซึ่งเรื่องนี้ นายแพทย์ธนพล ทองประเสริฐ ก็ได้กล่าวไว้ว่าเคยมีผู้ดำเนินการสปาที่เปิดกิจการเพื่อรับเงินจากลูกค้าแล้วปิดกิจการหนีไป ผู้บริการจึงต้องใช้วิจารณญาณเป็นอย่างยิ่งในการเลือกซื้อบริการประเภทนี้

เอกสารนี้เป็นเอกสารที่สงวนไว้สำหรับการใช้งานเพื่อการศึกษาเท่านั้น ไม่อนุญาตให้นำไปใช้ประโยชน์ด้านการค้า ไม่ว่ากรณีใดๆทั้งสิ้น อีกทั้งห้ามมิให้คัดแปลงเนื้อหา และต้องอ้างอิงถึงเจ้าของเอกสารทุกครั้งที่มีการนำไปใช้

## 2.4 ข้อมูลทั่วไปของ กลุ่มชายรักชาย (เกย์)

### - ประวัติความหมายของ กลุ่มชายรักชาย (เกย์)

ปัจจุบันกลุ่มชายรักชาย (Male Homosexual) ได้ขยายตัวเพิ่มมากขึ้นจนเป็นกลุ่มสังคมย่อยที่มีขนาดใหญ่ ซึ่งเราอาจพบเห็นได้จากสังคมนอกข้าง เป็นภาพสะท้อนหนึ่งของสังคม ที่มีอาจปิดบังได้ นอกเหนือจากบทบาททางเพศที่แตกต่าง เราจะเห็นว่า กลุ่มชายรักชายยังมีกิจกรรม มีรูปแบบการดำเนินชีวิต มีพฤติกรรมการศึกษาที่น่าสนใจ เพราะมีขนาดใหญ่พอที่จะเกิดเป็นตลาดได้ โดยเฉพาะอย่างยิ่งในยุคการทำตลาดแบบ Niche Market ที่มุ่งเน้นกลุ่มเป้าหมายเฉพาะกลุ่ม

ด้วยเหตุดังกล่าวได้มีงานวิจัยชิ้นหนึ่งของจุฬาลงกรณ์มหาวิทยาลัย ได้ศึกษาชีวิตของบุคคลกลุ่มนี้ เกี่ยวกับไลฟ์สไตล์ของพวกเขา ซึ่งได้มีการสำรวจกลุ่มตัวอย่าง ชายรักชาย (เกย์) ในเขตกรุงเทพมหานคร อายุระหว่าง 20-45 ปี จำนวน 300 คน

โดยอิงนิยามความหมายของ เกย์ (Gay) คือ ผู้ชายที่มีรสนิยมทางเพศชอบเพศชายด้วยกัน แต่ยังคงพึงพอใจในเพศชายของตนเอง การแต่งตัวเป็นผู้ชาย บุคลิกภายนอกอาจบ่งชี้ผู้เป็นเกย์ได้ลำบาก เพราะมีทั้งสุภาพเรียบร้อย จนถึงเหมือนผู้ชายทั่วไป กลุ่มตัวอย่างนี้จึงไม่รวมถึงกลุ่มชายรักชายประเภทอื่นๆ คือ กลุ่มแปลงเพศ (Transsexual) และไม่รวมกลุ่มแต่งกายเลียนแบบเพศหญิง (Transvestitism)

ในการวิจัยครั้งนี้ ได้ทำการวิจัยแบบสอบถาม กระจายไปตามกลุ่มชายรักชาย ที่เป็น "เกย์" ทั่วกรุงเทพฯ โดยกระจายไปตามแหล่งปรากฏตัว เช่น บาร์ ดิสโก้เธค เซาน่า ใน 3 ท่าเลหลัก คือ ย่านสีลม ย่านรามคำแหง-สุขุมวิท และย่านสะพานควาย รวมถึงจากการเปิดรับสื่อทางอินเทอร์เน็ต นิตยสารเกย์ และจากกลุ่มสังคมทั่วไปหลากหลายอาชีพ เช่น ข้าราชการ พนักงานเอกชน นักศึกษา ผู้กำลังรောင်း ฯลฯ ซึ่งเวลาในการเก็บข้อมูลในช่วงเดือน สิงหาคม 2542

ผลการวิจัยพบว่า ในการเปิดเผยความเป็นเกย์ กลุ่มตัวอย่างเกย์ส่วนใหญ่ มีเพื่อนสนิทรู้ว่า เป็นเกย์มากที่สุด คือ 77% สังคมทั่วไป เช่น สถานที่ทำงาน หรือสถานศึกษาทราบว่า เป็นเกย์ 43% ขณะที่สมาชิกในครอบครัวรู้ว่า เป็นเกย์เพียง 33% เท่านั้น

แสดงให้เห็นว่า ในสังคมทั่วไป การบ่งบอกว่าใครเป็นเกย์ทำได้ยาก และการไม่กล้าเปิดเผยความเป็นเกย์ต่อสถาบันครอบครัว อาจเป็นเพราะค่านิยมที่สืบทอดกันมาว่า เป็นเรื่องที่น่าอับอาย หรือไม่ต้องการให้พ่อแม่เสียใจ จึงเป็นที่มาของปัญหาการถูกบังคับให้แต่งงาน หรือการแต่งงานเพื่อบังหน้า จากการสำรวจพบว่า มีเกย์บางคนแต่งงานมีครอบครัว มีลูก แต่มีอีกแอบภรรยามาหาความสุขกับเพศเดียวกัน

แม้ว่ากรณีใดๆ ทั้งสิ้น อีกทั้งห้ามมิให้คัดแปลงเนื้อหา และต้องอ้างอิงถึงเจ้าของเอกสารทุกครั้งที่มีการนำไปใช้

ด้านกิจกรรมที่เกี่ยวข้องส่วนใหญ่ทำในวันหยุด คือ พักผ่อนอยู่บ้าน เกี่ยวกับแฟน และเที่ยวกลางคืน ส่วนกิจกรรมที่ทำน้อยที่สุด คือ การแต่งแฟนซีเป็นหญิง สู้บบุหรี่ และเล่นการพนัน ซึ่งแสดงให้เห็นว่า การที่สังคมมองกลุ่มเกย์ เป็นผู้ชอบมั่วสุม เล่นการพนัน สู้บบุหรี่ เป็นการมองกลุ่มเกย์ที่คลาดเคลื่อนจากความเป็นจริง ผลการวิจัยยังพบอีกว่า กลุ่มเกย์ส่วนใหญ่ 65% ไม่สูบบุหรี่

ส่วนด้านการให้ความสนใจต่อเรื่องต่างๆ พบว่ากลุ่มเกย์ในกรุงเทพฯ ส่วนใหญ่ มีความระมัดระวังต่อโรคเอดส์สูง ด้วยการสวมถุงยางอนามัยทุกครั้งเมื่อมีเพศสัมพันธ์ 83% มีความมุ่งมั่นที่จะประสบความสำเร็จ ด้านการทำงานหรือการเรียน 83% อีกทั้งให้ความสำคัญกับการรักษารูปร่าง 77% และฟิตเนสกับการแต่งกาย 65%

ด้านความคิดเห็นต่อสังคม กลุ่มเกย์ส่วนใหญ่ มีความตระหนักถึงการรักษาสีงแวดล้อม 93% และคิดว่าเกย์ควรสะสมทรัพย์สินให้มาก เพื่อไว้ยามแก่ 80% และคิดว่าตนมีความรู้เรื่องเอดส์ดีพอ 85% ประเด็นที่น่าสนใจ คือ เกย์ส่วนใหญ่ 65% มีความพอใจในความเป็นเกย์ของตนเอง ซึ่งอาจหมายถึงการเป็นเกย์ในปัจจุบันสามารถมีความสุขได้ไม่ต่างจากชายจริงหญิงแท้ ผิดการเป็นเกย์เมื่อ 20 ปีก่อน ที่ผูกติดกับชีวิตที่มืดหวัง โดดเดี่ยว จนเกิดคอคดล้มรั้งปัญหาชีวิต ชีวิตเศร้าชาวเกย์ โดย โกว์ ปากน้ำ

#### - ไลฟ์สไตล์ของกลุ่มชายรักชาย

การแบ่งประเภทของเกย์ อาจทำได้ในโดยใช้เกณฑ์แบ่งที่แตกต่างกัน ในการวิจัยครั้งนี้ ใช้เกณฑ์แบ่งจาก รูปแบบการใช้ชีวิต ที่ประกอบด้วย กลุ่มกิจกรรม (Activities) กลุ่มความสนใจ (Interests) และกลุ่มความคิดเห็น (Opinions) โดยใช้หลักการวิเคราะห์ปัจจัย (Factor Analysis) หาค่าทางสถิติ จัดแบ่งรูปแบบการดำเนินชีวิต (Lifestyle) ได้เป็น 6 รูปแบบ คือ

1. Homey Gay Lifestyle เป็นรูปแบบการดำเนินชีวิต ที่ชอบทำกิจกรรมในบ้าน และกิจกรรมทางศาสนา รวมทั้งกิจกรรมเพื่อความรู้ เช่น ชอบปลูกต้นไม้ เข้าครัว พักผ่อนอยู่บ้านวันหยุด ชอบทำบุญ และนั่งสมาธิบ้าง นอกจากนี้ ยังชอบเข้าห้องสมุด และชมนิทรรศการต่างๆ
2. Night Going Gay Lifestyle เป็นรูปแบบการดำเนินชีวิต ที่ชอบเที่ยวกลางคืน ชอบเดินร่ำ สู้บบุหรี่ ดื่มเหล้า เพราะคิดว่าไม่ใช่เรื่องเสียหาย คิดว่าการซุบซิบนินทา เป็นเรื่องสนุกปาก มีความเห็นว่ายาสเสพติด ยาอี เป็นสิ่งคล้ายเครียด มองว่าสินค้าไทยไม่มีคุณภาพ รวมทั้งมองการแสดงของไทยเป็นสิ่งที่ล้าสมัย
3. Obviously Gay Lifestyle เป็นรูปแบบการดำเนินชีวิต ที่เปิดเผยความเป็นเกย์เต็มตัว นิยมแต่งตัวแฟนซีเป็นผู้หญิงบ้างบางโอกาส มักเปลี่ยนคู่นอนบ่อย ให้ความสำคัญกับรูปร่างหน้าตาของผู้ที่จะมาเป็นแฟนด้วย มีความสนใจในเรื่องสวยๆ งามๆ คิดว่าผู้ชายแต่งหน้าอ่อนๆ ได้ และคิดว่าการแต่งตัวแปลกๆ เวอร์ๆ ดูเทดี ชอบกิจกรรมการพนัน กลุ่มนี้พร้อมให้ความร่วมมือกับกิจกรรมเกย์เป็นอย่างดี
4. Trendy Gay Lifestyle เป็นรูปแบบการดำเนินชีวิต ที่สนใจในความก้าวหน้าของชีวิต และความก้าวหน้าทางวิทยาการใหม่ๆ ใฝ่หาความรู้เพิ่มเติมอยู่เสมอ ให้ความสำคัญกับการติดต่อสื่อสาร

เช่น ขาดอุปกรณ์ติดต่อสื่อสารไม่ได้ เปิดรับสื่อต่างๆ มาก ชอบลองของใหม่ก่อนเพื่อน รักอิสระ เป็นตัวของตัวเองสูง แต่ขณะเดียวกัน ก็มีสังคมกลุ่มเพื่อนที่เหนียวแน่น

5. Conservative Gay Lifestyle เป็นรูปแบบการดำเนินชีวิต ที่นิยมใช้ชีวิตแบบระมัดระวังตัว เช่น ตระหนักถึงการเก็บออม ออกกำลังกาย เล่นกล้าม มีความใส่ใจในการรักษารูปร่างให้ดี หลีกเลี่ยงอาหารที่มีไขมันหรือน้ำตาลสูง พิถีพิถันการแต่งกาย นอกจากนี้ ยังมีกิจกรรมด้านการท่องเที่ยวสูง ชอบเที่ยวต่างจังหวัด และต่างประเทศ
6. Healthy Gay Lifestyle เป็นรูปแบบการใช้ชีวิตที่คำนึงถึงสุขภาพเป็นหลัก มีกิจกรรมด้านกีฬา ออกกำลังกาย เล่นกล้าม มีความใส่ใจด้านสุขภาพสูง เช่น เลี่ยงอาหารมัน อาหารหวาน พิถีพิถันการแต่งกาย ชอบท่องเที่ยว

จากการศึกษา พบว่า กลุ่มเกย์ในกรุงเทพฯ ส่วนใหญ่ ดำเนินชีวิตแบบ Conservative และแบบ Trendy มากที่สุด อย่างไรก็ตาม รูปแบบการดำเนินชีวิตทั้ง 6 แบบนี้ ไม่ได้หมายความว่า เกย์บุคคลหนึ่งจะถูกจัดให้อยู่ในรูปแบบการดำเนินชีวิตแบบใดแบบหนึ่ง แต่หมายความว่า รูปแบบการดำเนินชีวิตของกลุ่มตัวอย่างเกย์ที่ได้จากการสำรวจ มีปัจจัยที่เด่นๆ สามารถจำแนกได้ 6 ปัจจัย

ดังนั้น เกย์หนึ่งคนอาจมีรูปแบบการดำเนินชีวิตที่ผสมผสานได้ เช่น นาย ก. อาจมีลักษณะของ Trendy Gay Lifestyle และ Night Going Gay Lifestyle อยู่ในคนๆ เดียวกัน คือ เป็นคนทันสมัย ชอบติดต่อสื่อสาร ติดตามเทคโนโลยีเสมอ และนิยมการเที่ยวกลางคืน ดิสโก้เธค สับบุหรี่ ตีมเหล็กด้วย

จากการวิจัยครั้งนี้ ทำให้เห็นภาพรวมของกลุ่มวัฒนธรรมย่อยนี้ คือ เทียวหนัก ทำงานหนัก นิยมกิจกรรมบันเทิง เช่น เที่ยวกลางคืน ขณะเดียวกัน มีความคิดมุ่งมั่นต่อความสำเร็จในชีวิต คำนึงถึงอนาคต, ตระหนักเรื่องการเมืองสัมพันธที่ปลอดภัย มีการสวมถุงยางขณะมีเพศสัมพันธ์ มีความระมัดระวังต่อประเด็นเอดส์สูง แสดงให้เห็นถึงการรณรงค์เรื่องเอดส์ต่อกลุ่มเกย์ที่มีอย่างต่อเนื่องได้ผลดี

กลุ่มชายรักชาย มักให้ความสำคัญพิถีพิถันการแต่งกาย โดยไม่จำเป็นต้องเป็นสินค้า Brand Name เลือกซื้อเสื้อผ้าโดยมีปัจจัยอื่น เช่น รูปแบบเสื้อผ้า ฯลฯ นอกเหนือจากตราสินค้าเพียงอย่างเดียว แฉมยังรักอิสระ แต่ยังได้รับอิทธิพลทางความคิดจากครอบครัวอยู่ มีความ "รักอิสระ" สูง แต่กลับมีการปกปิดความเป็นเกย์ต่อกลุ่มคนครอบครัวมากที่สุด และมีความคิดที่จะใช้ชีวิตตามลำพังอยู่ในระดับปานกลาง

พวกเขาตระหนักในความเป็นไทย เกย์ส่วนใหญ่ไม่คิดว่าการแสดงของไทยเป็นสิ่งเชย และเชื่อมั่นในคุณภาพสินค้าไทย นอกจากนี้ ยังใส่ใจเรื่องสุขภาพและรูปร่างสูง และปฏิบัติตัวในเชิง "งด" มากกว่าเชิง "สร้างเสริม" โดยกลุ่มตัวอย่างส่วนใหญ่ให้ความสำคัญกับรูปร่างและสุขภาพ และทำกิจกรรมเพื่อสุขภาพในเชิงดี เช่น ไม่สูบบุหรี่ หลีกเลี่ยงอาหารหวานหรือมีไขมันสูง มากกว่ากิจกรรมเสริมสร้างสุขภาพ เช่น เล่นกีฬา หรือเล่นกล้าม ยกน้ำหนัก ซึ่งอาจเป็นผลมาจากกิจกรรมประเภทเล่นกีฬา ต้องใช้ความสะอาดทั้งหลายๆ ด้าน เช่น เวลา สถานที่ ในขณะที่กิจกรรมเชิง "งด" ทำได้ง่ายกว่า

ที่สำคัญ ชายรักชายมีความพอใจในความเป็นเกย์ของตนเองสูง มีค่านิยมกับกลุ่มเกย์ ว่าไม่ควรแสดงออกมาและไม่นิยมลักษณะ Feminine Gay (เกย์ที่ออกสาว)

ในเมื่อไลฟ์สไตล์ของชาวเกย์ ดูจะเป็นกลุ่มที่รักสวยรักงาม เหตุนี้กลุ่มสินค้าและบริการที่มีการบริโภคในระดับสูง คือ หมวดยาแต่งกาย แฟชั่น ได้แก่ นิยมฉีดน้ำหอม ทาครีมโลชั่น ซักเสื้อผ้า รวมทั้งหมวดยาและสินค้าและบริการในหมวดบันเทิง ได้แก่ ชมภาพยนตร์ ซื่อเทปเพลง เทียวดิสโก้ และเที่ยวเซาน่า (สถานพบปะเพื่อการมีเพศสัมพันธ์)

ขณะเดียวกัน พฤติกรรมการเปิดรับสื่อของกลุ่มชายรักชาย (เกย์) มีการบริโภคสื่อที่เกี่ยวข้องกับการบันเทิงสูงในระดับสูง โดยเปิดรับคอลัมน์บันเทิงในหนังสือพิมพ์ 72% และนิตยสารประเภทบันเทิง เช่น เอนเตอร์เทน 41% และเปิดรับนิตยสารประเภทสตรี เช่น แพรว ดิฉัน อิมเมจฯ ในระดับสูง 41%

ที่น่าสังเกต คือ รายการทางสื่อโทรทัศน์ พบว่ากลุ่มชายรักชาย (เกย์) นิยมดูรายการข่าวและละคร เป็นอันดับต้นๆ ซึ่งมีส่วนคล้ายผู้ชายที่นิยมชมรายการข่าว และคล้ายผู้หญิงที่นิยมรายการละคร นอกจากนี้ กลุ่มตัวอย่างเกย์ยังมีการเปิดรับสื่อประเภทนิตยสารในระดับสูง 85% มากกว่าผู้ชายทั่วไปที่เปิดรับสื่อประเภทนิตยสารเพียง 7%

การสื่อสารระหว่างบุคคล (เพื่อนเกย์) เป็นที่นิยมมากที่สุด เพื่อให้ได้มาซึ่งข้อมูลเฉพาะกลุ่ม ได้แก่ สถานบันเทิงเปิดใหม่ กิจกรรมเกย์ต่างๆ

#### -กลุ่มชายรักชายในพหุสังคม

ในด้านสังคมจากผลการวิจัยพบว่า กลุ่มชายรักชาย (เกย์) เป็นสังคมกลุ่มย่อย ที่มีความหลากหลายในรูปแบบการดำเนินชีวิต เช่นเดียวกับสังคมอื่นๆ ทั่วไป แต่ภาพที่ปรากฏเป็นตัวแทนของกลุ่มเกย์มักเป็นภาพเชิงลบ ทั้งๆ ที่มีรูปแบบการดำเนินชีวิตอีกหลายแบบที่ไม่ได้ถูกกล่าวถึง เช่น ตระหนักถึงการเก็บออมใส่ใจในปัญหาสิ่งแวดล้อม ตั้งใจทำงานให้ประสบความสำเร็จ

การที่สื่อสารมวลชนนำเสนอภาพเชิงลบของชนกลุ่มนี้ เพราะเล่นประเด็นเฉพาะความเปี่ยงเบนทางเพศ โดยมองข้ามประเด็นอื่น เช่น ด้านความสามารถ ด้านการใช้ชีวิต ยังมีส่วนให้สังคมมองกลุ่มเกย์บิดเบือนจากภาพรวมที่แท้จริง และยังสร้างช่องว่างระหว่างสังคมให้กว้างขึ้น สื่อมวลชนในแขนงต่างๆ จึงควรตระหนัก และพิจารณาเสนอภาพของกลุ่มเกย์ ในประเด็นอื่น นอกเหนือจากประเด็นทางเพศมุมมองเดียว

ในการตลาดจากผลการวิจัยพบว่า กลุ่มชายรักชาย (เกย์) เป็นกลุ่มที่มีอำนาจการใช้จ่ายสูง โดยเฉพาะสินค้าหมวดแฟชั่น บันเทิง การทำตลาดแบบ Niche Market เพื่อเข้าถึงลูกค้ากลุ่มนี้จึงน่าสนใจยิ่งไม่ว่า เพราะจะเป็นการเปิดตลาดใหม่ๆ ที่ยังไม่มีผู้ใดยึดครอง เพียงแต่ควรพิจารณาให้ดีกว่า ไม่มีผลกระทบต่อสังคม

ส่วนรวม หรือเป็นการกระตุ้นให้เยาวชนเกิดความรูสึกอยากเลียนแบบ แต่เป็นการทำตลาดเพื่อตอบสนองกลุ่ม  
เกย์ที่มีในตลาดอยู่แล้ว

## 2.5.กรณีศึกษาโครงการเปรียบเทียบ

### 2.5.1 กรณีศึกษาที่1 Salon in Bangkok

**SALON IN BANGKOK**

1. RECEPTION AREA  
2. STYLING AREA  
3. COLORING AREA  
4. SHAMPOO AREA  
5. STAFF  
6. COLOR LAB  
7. STORAGE

**ข้อดี** คือ การใช้แนวคิดในการแบ่งพื้นที่ภายในร้านและปิดซ่อนโครงสร้างอาคารอย่างเสถียรได้อย่างเรียบเนียน

**ข้อเสีย** คือ การใช้แสงไฟภายในร้านยังน้อยไปและยังสามารถเพิ่มจำนวนดวงไฟได้อีก เนื่องจากแสงเป็นสิ่งที่สำคัญมากสำหรับ SALON

**สิ่งที่นำมาใช้** คือ การใช้แนวคิดในการออกแบบและแก้ไขปัญหารวมถึงการนำเอาธรรมชาติเข้ามาเป็นส่วนร่วมในการออกแบบ

### 2.5.2.กรณีศึกษาที่2 Drinkshop

เอกสารนี้เป็นเอกสารที่สงวนไว้สำหรับการใช้งานเพื่อการศึกษาเท่านั้น ไม่อนุญาตให้นำไปใช้ประโยชน์ด้านการค้า  
ไม่ว่ากรณีใดๆทั้งสิ้น อีกทั้งห้ามมิให้คัดลอกเนื้อหา และต้องอ้างอิงถึงเจ้าของเอกสารทุกครั้งที่มีการนำไปใช้



**สิ่งที่นำมาใช้**  
คือ การใช้แสงไฟสร้างบรรยากาศ และการจัด LAYOUT ที่มี ความสนุกสนาน

**ข้อเสีย** คือ ขาด Smoking Area

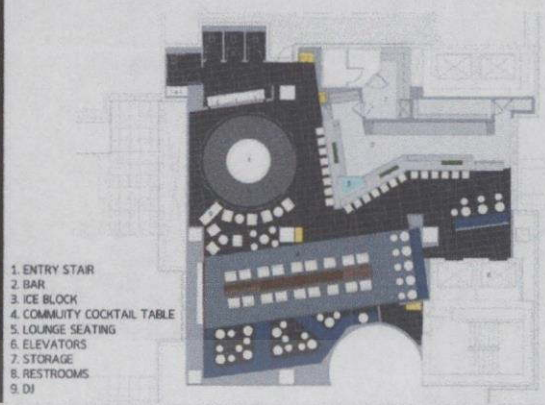

**ข้อดี** คือ มีการใช้แสงไฟเน้นแต่ละพื้นที่อย่างเป็นหมวดหมู่ และมีการจัด LAYOUT ได้อย่างสนุกสนาน

**DRINKSHOP**



### 2.5.3.กรณีศึกษาที่3 Rush Gym



**สิ่งที่นำมาใช้**  
คือการออกแบบที่ดูเรียบง่าย สะอาดตา และโทนสีคลุมนโทน ที่ให้ความรู้สึกถึงความเท่

**ข้อเสีย** คือ Facility ยังมีไม่มากพอ ต่อการใช้งาน สำหรับ ผู้ที่มาใช้บริการ

**ข้อดี** คือ เน้นการออกแบบที่เรียบง่ายและดูสะอาด แผงความเท่ที่มาพร้อมกับสไตลและโทนสีคลุมนโทน

**RUSH GYM**

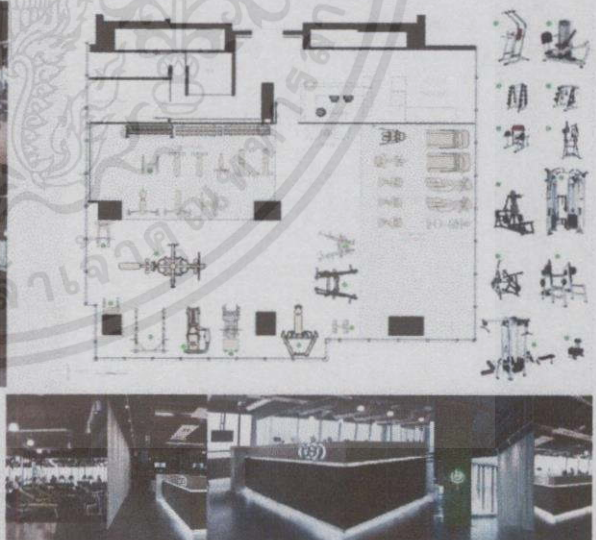

### 2.5.4.กรณีศึกษาที่4 Megu NYC

เอกสารนี้เป็นเอกสารที่สงวนไว้สำหรับการใช้งานเพื่อการศึกษาเท่านั้น ไม่อนุญาตให้นำไปใช้ประโยชน์ด้านการค้า ไม่ว่าจะกรณีใดๆทั้งสิ้น อีกทั้งห้ามมิให้คัดแปลงเนื้อหา และต้องอ้างอิงถึงเจ้าของเอกสารทุกครั้งที่มีการนำไปใช้

### สิ่งที่นำมาใช้

คือการดึงเอาวัฒนธรรมมาเป็นหลักการในการออกแบบ ทั้งการจัดวาง Layout แสง สี และวัสดุ

### ข้อเสีย

คือ INTERIOR โดยรวมรู้สึกได้ถึงการใช้ฝีมือที่น้อย เพราะ Layout ที่เป็นระเบียบมากเกินไป นวกกับโทนสีที่มีแต่โทนร้อน



- 1. ENTRY HALL
- 2. RECEPTION
- 3. COAT CHECK
- 4. BAR
- 5. LOUNGE
- 6. PANTRY
- 7. VIP LOUNGE
- 8. DINNING
- 9. PRIVATE DINNING
- 10. SUSHI BAR
- 11. KITCHEN

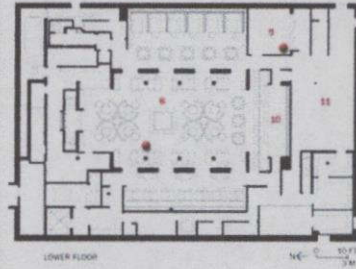

- 1. ENTRY HALL
- 2. RECEPTION
- 3. COAT CHECK
- 4. BAR
- 5. LOUNGE
- 6. PANTRY
- 7. VIP LOUNGE
- 8. DINNING
- 9. PRIVATE DINNING
- 10. SUSHI BAR
- 11. KITCHEN

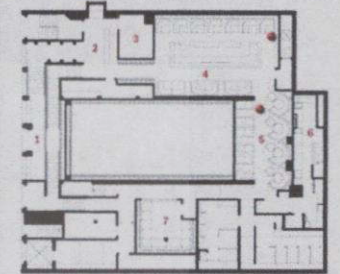

### ข้อดี

คือ การดึงเอาวัฒนธรรมมาเป็นหลักการในการออกแบบ ทั้งการจัดวาง Layout แสง สี และวัสดุ มาใช้ได้อย่างลงตัว

## MEGU NYC

### 2.5.5.กรณีศึกษาที่5 Ministry of sound

### สิ่งที่นำมาใช้

คือ มีการจัด Layout ที่น่าสนใจ ชับซ้อน และสนุก

### ข้อเสีย

คือ ใช้แสงไฟหลากสีมากเกินไป และ Main Dance Floor ยังไม่เด่นและน่าสนใจพอ

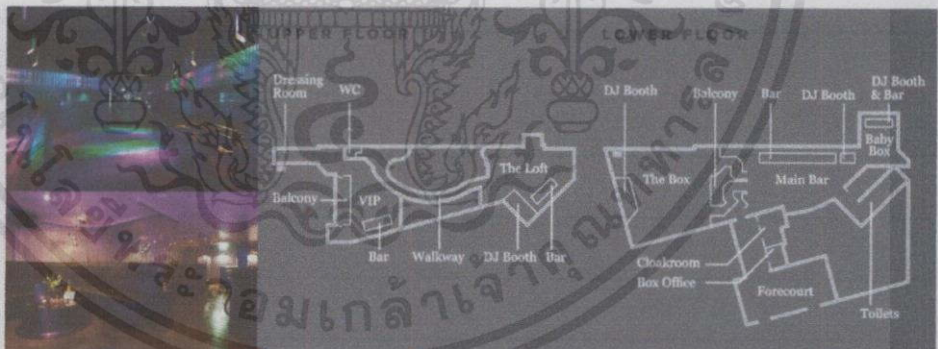

### ข้อดี

คือ มีการจัด Layout ที่น่าสนใจ ชับซ้อน และสนุก

## MINISTRY OF SOUND



เอกสารนี้เป็นเอกสารที่จัดทำขึ้นเพื่อใช้ในการศึกษาเท่านั้น ไม่อนุญาตให้นำไปใช้ประโยชน์ด้านการค้า ไม่ว่าจะกรณีใดๆทั้งสิ้น อีกทั้งห้ามมิให้คัดแปลงเนื้อหา และต้องอ้างอิงถึงเจ้าของเอกสารทุกครั้งที่มีการนำไปใช้



### สิ่งที่นำมาใช้

คือ การกล่าที่ จะฉีกแนว  
คิดเดิมๆ ทำให้เกิด  
DESIGN ใหม่ๆ ที่  
แตกต่าง

### ข้อเสีย

คือ  
ใช้โถงสีดามาก จึงทำให้  
มืดเกินไป อาจทำให้เกิด  
อันตรายต่อลูกค้า เนื่องจาก  
SPACE มี STEP  
ที่เป็นขั้นบันไดอยู่หลาย  
บริเวณ

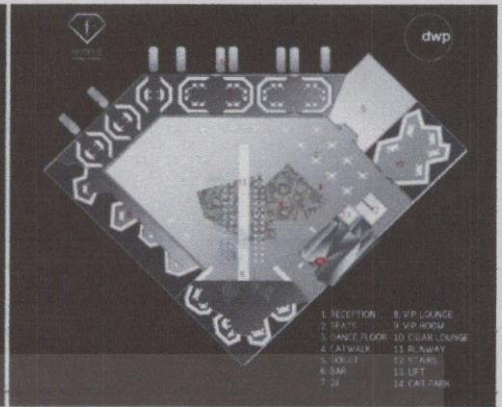

**ข้อดี** คือ แนวคิดในการออกแบบที่ฉีกจากสิ่งเดิมๆ รวมถึงความรู้สึก SEXY  
ที่ลูกค้าสามารถรับรู้ได้ จากการออกแบบที่มาจากแนวคิดของนักออกแบบอย่างแท้จริง

# F FASHION NIGHTCLUB



## 2.5.7.กรณีศึกษาที่ 7 F Fashion pool

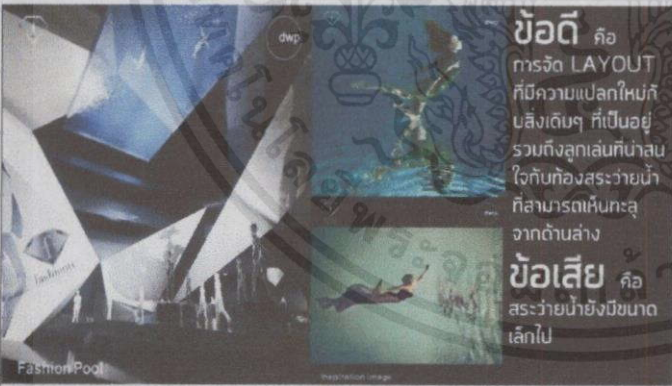

### ข้อดี

คือ  
การจัด LAYOUT  
ที่มีความแปลกใหม่กับ  
สิ่งเดิมๆ ที่เป็นอยู่  
รวมถึงลูกเล่นที่น่าสนใจ  
เกี่ยวกับสระว่ายน้ำ  
ที่สามารถเห็นทะลุ  
จากด้านล่าง

### ข้อเสีย

คือ  
สระว่ายน้ำยังมีขนาด  
เล็กไป

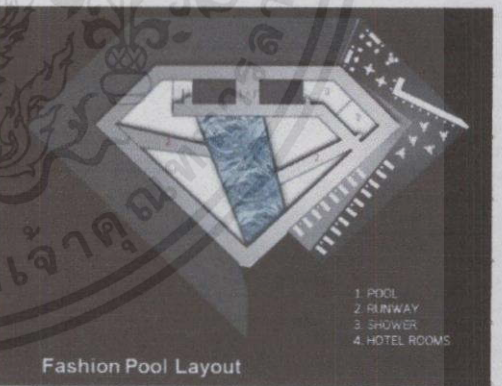

**สิ่งที่นำมาใช้** คือ การจัด LAYOUT ที่มีความแปลกใหม่กับสิ่งเดิมๆ  
ที่เป็นอยู่รวมถึงลูกเล่นที่น่าสนใจเกี่ยวกับสระว่ายน้ำที่สามารถเห็นทะลุจากด้านล่าง  
ซึ่งสามารถสร้างความประทับใจกับลูกค้าได้เป็นอย่างดี

# F FASHION POOL



เอกสารนี้เป็นเอกสารที่สงวนไว้สำหรับการใช้งานเพื่อการศึกษาเท่านั้น ไม่อนุญาตให้นำไปใช้ประโยชน์ด้านการค้า  
ไม่ว่ากรณีใดๆทั้งสิ้น อีกทั้งห้ามมิให้คัดแปลงเนื้อหา และต้องอ้างอิงถึงเจ้าของเอกสารทุกครั้งที่มีการนำไปใช้

### บทที่ 3

#### การศึกษาพฤติกรรมและพื้นที่ใช้สอย

#### 3.1 พฤติกรรมของผู้รับบริการ

ผู้รับบริการ คือผู้ที่เข้ามาในอาคาร เพื่อรับบริการทั้งการพักอาศัยหรือการมาเที่ยวพักผ่อนและอื่นๆ

3.1.1 ประเภทของผู้รับบริการ แบ่งออกเป็น 2 ประเภท คือ

3.1.2

3.1.1.1 ผู้มาพักโรงแรม หรือ ผู้มาใช้บริการห้องพักของโรงแรม อาจเป็นนักท่องเที่ยว นักธุรกิจ หรือผู้มาพักผ่อนเป็นครอบครัว โดยทั่วไปแบ่งแยกต่างประเทศออกเป็น 4 กลุ่ม คือ

3.1.1.1.1 F.I.T. ( FREE LANCE INDZIVIDUAL TRAVELLER ) โดยมากจะมาเป็นส่วนตัว โดยที่ Reservation ผ่านมาทาง Tour Agency หรือเลือกที่จะมาพักด้วยตัวเอง

3.1.1.1.2 GROUP TOUR เป็นประเภทที่มาเป็นกลุ่มประมาณ 10-20 คน โดยผ่าน Tour Agency

3.1.1.1.3 G.I.T. ( GROUP INDIVIDUAL TRAVELLER ) หมายถึง พวกที่จัดเป็นกลุ่มเอง ประมาณ 7-15 คน โดยมากแล้วจะเป็นนักท่องเที่ยว

3.1.1.1.4 COMMERCIAL แยกประเภทที่มาทำธุรกิจ หรือมาสัมมนา

#### 3.1.1.2 ผู้มาใช้บริการร่วม

3.1.1.2.1 ผู้มาใช้บริการประชุมสัมมนาต่างๆ มีการวางหมายกำหนดการ อย่างเป็นทางการ

3.1.1.2.2 ผู้มาใช้บริการสถานที่จัดเลี้ยงต่างๆ

3.1.1.2.3 บุคคลทั่วไประดับต่างๆ ซึ่งสามารถเข้ามาจับจ่าย รับประทานอาหารได้ หรืออาจใช้เป็นสถานที่นัดพบติดต่อการงาน หรือมาพักผ่อนหย่อนใจ

3.1.1.2.4 ผู้มาติดต่อธุรกิจ

เอกสารนี้เป็นเอกสารที่สงวนไว้สำหรับการใช้งานเพื่อการศึกษาเท่านั้น ไม่อนุญาตให้นำไปใช้ประโยชน์ด้านการค้า ไม่ว่าจะกรณีใดๆทั้งสิ้น อีกทั้งห้ามมิให้คัดแปลงเนื้อหา และต้องอ้างอิงถึงเจ้าของเอกสารทุกครั้งที่มีการนำไปใช้

### 3.1.1 พฤติกรรมการเข้าใช้บริการ

#### 3.1.2.1 พฤติกรรมต่างๆ ของผู้ใช้อาคาร เป็นตัวกำหนดสิ่งต่อไปนี้

- 3.1.2.1.1 องค์ประกอบในการใช้พื้นที่ของอาคาร
- 3.1.2.1.2 ความต้องการก่อนหลังขององค์ประกอบอาคาร
- 3.1.2.1.3 กำหนดการใช้เฟอร์นิเจอร์ ที่ใช้สอยในส่วนของอาคาร

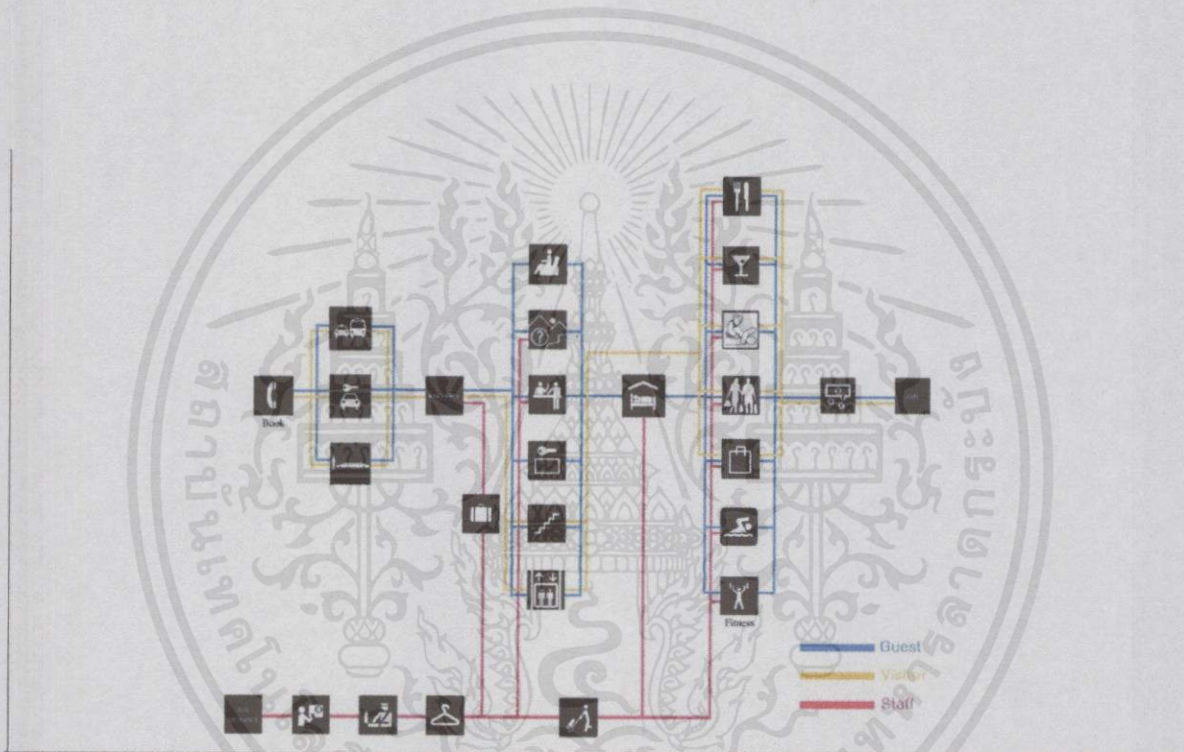

#### 3.1.2.2 ฤติกรรมภายในส่วนของโรงรับรอง

##### 3.1.2.2.1 แขกที่มาพัก

เวลาที่มาใช้บริการ ขึ้นอยู่กับเวลาของเครื่องบินหรือพาหนะที่ใช้ในการเดินทาง

การเดินทาง รถของโรงแรมที่จัดบริการรับคนจากสนามบิน มาขึ้นเรือไปสู่ที่พัก

บทบาท ปฏิบัติตามกฎหมายที่วางไว้

เอกสารนี้เป็นเอกสารที่สงวนไว้สำหรับการใช้งานเพื่อการศึกษาเท่านั้น ไม่อนุญาตให้นำไปใช้ประโยชน์ด้านการค้า

พฤติกรรม เมื่อเดินทางมาถึง ติดต่อห้องพัก ซึ่งจะมี การ จองล่วงหน้าไว้แล้ว อาจจะนั่งพักผ่อนก่อน แล้วจึงไปห้องพัก จากนั้นก็ออกจากห้องพักไปใช้บริการในส่วนต่างๆของโครงการ

### 3.1.2.2 บุคคลภายนอกที่เข้ามาใช้บริการ

เวลาที่มาใช้บริการ ขึ้นอยู่กับเวลาของพาหนะที่ใช้ในการเดินทาง

การเดินทาง โดยรถส่วนตัว รถรับจ้าง หรือเดินเท้า

บทบาท เข้ามาที่โถงรับรองเพื่อนั่งรอพบแขกของโรงแรม และปฏิบัติตามกฎที่วางไว้พฤติกรรมบุคคลที่มาใช้บริการทั่วไป ก็จะเข้าสู่ส่วนบริการต่างๆ ตามความต้องการ

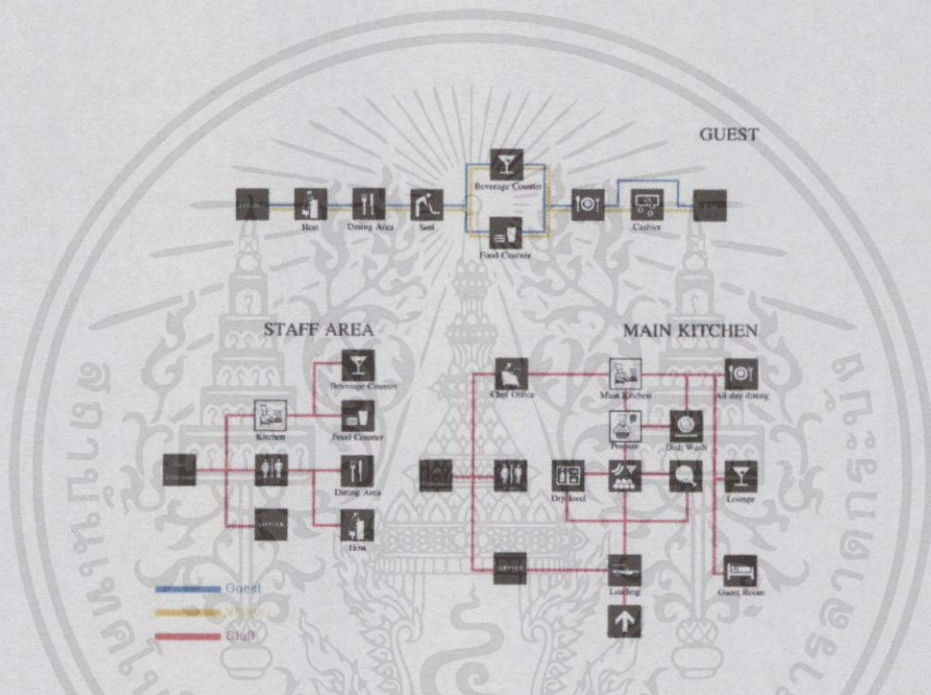

### 3.1.2.2 พฤติกรรมภายในส่วนของ RESTAURANT

หน้าที่ เข้ามารับประทานอาหาร

- บทบาท
- แต่งกายสุภาพ
  - เข้ามาเลือกที่นั่ง
  - ทียบเมนู สั่งอาหารและเครื่องดื่มกับพนักงาน
  - รับประทานอาหาร สนทนา
  - จ่ายค่าบริการ

เอกสารนี้เป็นเอกสารที่สงวนไว้สำหรับครู ใช้งานเพื่อการศึกษาเท่านั้น ไม่อนุญาตให้นำไปใช้ประโยชน์ด้านการค้า

พฤติกรรม - เข้ามาในห้องอาหาร  
ไม่ว่ากรณีใดๆทั้งสิ้น อีกทั้งห้ามมิให้คัดแปลงเนื้อหา และต้องอ้างอิงถึงเจ้าของเอกสารทุกครั้งที่มีการนำไปใช้

- พนักงานจะนำเข้าไปใน DINING AREA ที่โต๊ะตามจำนวนคน

- สั่งเครื่องดื่ม
- สั่งอาหารรับประทาน
- จ่ายเงินค่าบริการ
- กรณีที่แขกมาพักที่โรงแรมสามารถใช้ ROOM CARD ได้

3.1.2.3.1 พฤติกรรมภายในส่วนของ BAR

- หน้าที่                      รับบริการเครื่องดื่ม
- บทบาท                    - แต่งกายสุภาพ
- พฤติกรรม                 - เข้ามาบริเวณ BAR
- สั่งอาหารว่างและเครื่องดื่ม
- สนทนา
- เมื่อต้องการกลับ เรียกพนักงานมาเก็บเงิน
- รับเงินทอนและออกจากบริเวณ BAR

3.2.พฤติกรรมภายในส่วนของ SPA

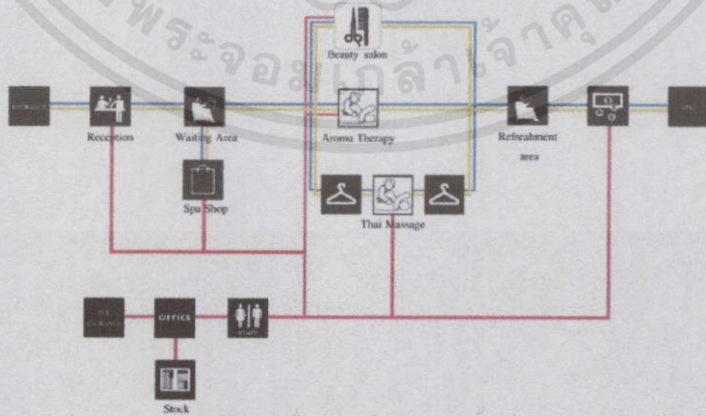

เอกสารนี้เป็นเอกสารที่สงวนไว้สำหรับการใช้งานเพื่อการศึกษาเท่านั้น ไม่อนุญาตให้นำไปใช้ประโยชน์ด้านการค้า  
 ไม่ว่าจะกรณีใดๆทั้งสิ้น อีกทั้งยังมีให้คัดแปลงเนื้อหา และต้องอ้างอิงถึงเจ้าของเอกสารทุกครั้งที่มีการนำไปใช้

- Guest
- Visitor
- Staff





หน้าที่ ให้ข่าวสารและตอบคำถามแขกผู้มาพัก

บทบาท - ต้อนรับแขกที่เข้ามาใช้บริการในโรงแรม

- ตอบข้อซักถามและให้คำแนะนำแก่แขก

- แจกเอกสาร และแนะนำสถานที่ท่องเที่ยวบริเวณเกาะลันตา รวมทั้ง แนะนำการทำซื้อสินค้าและของที่ระลึกตามความเหมาะสม

- บริการด้านไปรษณีย์และโทรเลข

พฤติกรรม - เมื่อแขกเข้ามาถามปัญหาหรือต้องการทราบข้อมูลการท่องเที่ยว ก็จะคอยตอบในตำแหน่ง CONTER ที่ยื่นอยู่ คอยแจกเอกสารแนะนำเกาะลันตา

- เมื่อมีผู้มาติดต่อกับแขกที่พัก ก็จะแจ้งชื่อ นามสกุล ให้แก่พนักงานเพื่อ ไปตรวจที่ INFORMATION ซึ่งจะใส่ชื่อแขกเรียงตามตัวอักษรและหมายเลขห้องพัก

- มีตารางราคาห้องพัก คอยบริการแก่แขกที่ต้องการทราบรายละเอียด

- โทรศัพท์ติดต่อแผนกต่างๆ พนักงานจะรับข้อความที่มาถึงแล้วแจ้งไปยังแขก รับจดหมายจากบุรุษไปรษณีย์ ทำการแยกชื่อห้องแล้วนำไปเสียไว้ที่ KEY RACK ตรงบริเวณลงทะเบียน

- พนักงานรับข้อจากแขกที่ต้องการส่งไปยังห้อง TELEX และรับข้อความที่ส่งมาโดย TELEX ให้แก่แขกทางช่อง KEY RACK พนักงานฝ่ายทะเบียนจะเป็นผู้นำไปให้แก่แขก เมื่อแขกมารับกุญแจ

- INFORMATION ทำหน้าที่เป็น FRONT CASHIER และ SAFE DEPOSIT

### 3.2.2.1.3 FRONT CASHIER

หน้าที่ เก็บค่าบริการต่างๆ และแลกเปลี่ยนเงินแก่แขก

บทบาท - รับบิลล์จากแผนกทะเบียนมาจัดเก็บเข้าแฟ้ม

- คิดเงินค่าห้องของแขกทุกวัน

- ตรวจสอบไปยังแผนกต่างๆ ว่าแขกเข้าไปใช้บริการอะไรบ้างเป็นเงินเท่าไร

เอกสารนี้เป็นเอกสารที่สงวนไว้สำหรับ CHECK OUT ให้แก่แขกอีกยาคอนันต์ ไม่อนุญาตให้นำไปใช้ประโยชน์ด้านการค้า

ไม่ว่ากรณีใดๆทั้งสิ้น อีกทั้งยังมีให้คัดแปลงเพื่อนำ และต้องอ้างอิงถึงเจ้าของเอกสารทุกครั้งที่มีการนำไปใช้

- แลกเปลี่ยนเงินตราต่างประเทศ

พฤติกรรม

- รับบิลล์จากแผนกทะเบียน เมื่อแขกมาพักมาจัดเก็บเข้าแฟ้ม
- พนักงาน CASHIER นำบิลล์ดังกล่าวของทุกห้องเข้าตรวจทุกวัน เป็น การคิดเงินค่าห้องพักแขกประจำวัน เมื่อแขกมา CHECK OUT พนักงาน CASHIER จะโทรถาม MAID ว่าแขกที่พักห้องนี้ ชื่อนี้ ได้เปิดบริการ อะไรบ้าง จะได้ทำการออกบิลล์ และโทรไปถาม OPERATOR ว่าแขกห้องนี้โทรศัพท์กี่ครั้ง แล้วโทรไปที่หน่วยอื่นๆ ว่าแขกใช้บริการอะไรบ้าง โดยนำบิลล์ ไปเข้าเครื่องรวมจำนวนเงินที่แขกใช้ทั้งหมดที่ฝ่ายทะเบียน

- รับเงินค่าบริการจากแขก
- ตรวจนับยอดเงินที่ได้รับไปยังแผนกบัญชี ในอัตราสากล มี BOARD แสดงอัตราแลกเปลี่ยน

เงินติดไว้ให้แขกดู

- จะต้องมียกเก็บเงิน จำแนกเงินในสกุลต่างๆ อย่างเป็นหมวดหมู่และเป็นสกุล

#### 3.2.2.1.4 BELL BOY

หน้าที่

บริการขนกระเป๋าเดินทางและสัมภาระให้กับแขก

บทบาท

- ขนกระเป๋าเดินทางของแขกที่ CHECK IN แล้วไปยังห้องพัก
- ขนกระเป๋าเดินทางของแขกที่ CHECK OUT ไปที่เรือโดยสาร
- ตามแขกมารับโทรศัพท์

พฤติกรรม

- อยู่ประจำทางเข้า
- ออกไปรับกระเป๋าเพื่อนำมายัง CONTER เพื่อ CHECK IN
- นำกระเป๋าไปยังห้องพักแขก
- รับคำสั่งจาก BELL CAPTAIN ว่าห้องไหน CHECK OUT แล้วขึ้นไปขนกระเป๋าลงมา
- เมื่อแขก CHECK OUT ขนกระเป๋าเดินทางของแขกที่ไปที่เรือโดยสาร
- กรณีที่แขกฝากของไว้ ต้องออกตัวเพื่อสะดวกในการรับคืน จากนั้นนำกระเป๋าไปเก็บใน LAGGAGE ROOM
- ถ้ามีโทรศัพท์มาถึงแขก จะต้องเป็นผู้ไปตามแขก

เอกสารนี้เป็นเอกสารที่สงวนไว้สำหรับการใช้งานเพื่อการศึกษาดูงาน ไม่อนุญาตให้นำไปใช้ประโยชน์ด้านการค้า

ไม่ว่ากรณีใดๆทั้งสิ้น อีกทั้งห้ามมิให้คัดแปลงเนื้อหา และต้องอ้างอิงถึงเจ้าของเอกสารทุกครั้งที่มีการนำไปใช้

### 3.2.2.1.5 RESERVATION

หน้าที่ รับจองห้อง

บทบาท คอยรับความประสงค์แขก ว่าต้องการห้องพักจำนวนเท่าไร แบบไหน

พฤติกรรม - คอยรับโทรศัพท์ของแขกที่มาติดต่อ หรือที่มาติดต่อด้วยตนเอง เพื่อทราบความต้องการขนาดของห้องและจำนวนห้อง

- ตรวจสอบฝ่ายทะเบียนแล้งแจ้งว่ามีห้องที่ต้องการหรือไม่

- เมื่อตกลงเรียบร้อยแล้ว ทำบัตรจองห้องให้แก่แขก และถ้ามีแขกเพิ่ม ภายหลังก็จะส่งไปฝ่ายทะเบียนเพื่อรอรับการมาของแขก

### 3.2.2.2 พฤติกรรมภายในส่วนของ BAR

#### 3.2.2.2.1 BARTENDER

หน้าที่ ผสมเครื่องดื่มและจัดอาหารว่าง

บทบาท - ตอบรับรายการจากพนักงานบริการ

- ผสมเครื่องดื่มและจัดอาหารว่าง

พฤติกรรม - รับรายการพนักงานบริการแล้วนำไปไว้ที่ COUNTER

- จัดรายการตามที่สั่ง

- วางไว้บน COUNTER พนักงานจะนำไปส่งให้แก่แขก

- พนักงานจะนำบิลล์ วางไว้ 1 ใบ และเก็บไว้ที่ CASHIER 1 ใบ

#### 3.2.2.2.2 พนักงานบริการ

หน้าที่ ให้บริการแก่แขกที่มานั่ง BAR

บทบาท - ให้บริการแก่แขกและดูแลความเรียบร้อย

พฤติกรรม - คอยยืนอยู่เพื่อแขกจะได้เรียกใช้สะดวก

เอกสารนี้เป็นเอกสารที่สงวนไว้สำหรับนารายการอาหารไปไว้ที่ COUNTER ผสมเครื่องดื่ม นำไปใช้ประโยชน์ด้านการค้า

ไม่ว่ากรณีใดๆทั้งสิ้น อีกทั้งห้ามมิให้อื่นนอกเหนือจากนี้ และต้องแจ้งถึงเจ้าของเอกสารทุกครั้งที่มีการนำไปใช้

- นำเครื่องดื่มไปให้แก่แขก และคิดเงินเมื่อแขกจะกลับ

### 3.2.2.2.3 CASHIER

หน้าที่ คัดค่าบริการและเก็บเงิน

- บทบาท
- รับรายการจากพนักงาน
  - คิดเงินและเก็บเงิน
  - ทำบัญชีส่งฝ่ายบัญชีของโรงแรมต่อวัน

พฤติกรรม - นั่งบริเวณ COUNTER CASHIER

- รับรายการจากพนักงาน
- คิดเงินและเก็บเงิน ทอนเงิน ทำบัญชี
- รูดบัตรลงบัญชีในคอมพิวเตอร์ ในกรณีที่แขกใช้ ROOM CARD จ่ายเงินแทนเงินสด

### 3.2.2.3 พฤติกรรมภายในส่วนของ RESTAURANT

เปิดบริการตั้งแต่เวลา 07.00 - 20.30 น.

#### 3.2.2.3.1 MANAGER

หน้าที่ ควบคุมความเรียบร้อยในร้านอาหาร

- บทบาท
- รับคำสั่งจากฝ่ายบริหารแจ้งประสานกับพนักงานในความรับผิดชอบ
  - ตรวจสอบความเรียบร้อย
  - แนะนำและปรับปรุงการบริการอยู่เสมอ

พฤติกรรม - ดูแลความเรียบร้อยกับผู้ช่วย

- คอยต้อนรับและแนะนำแขก

#### 3.2.2.3.2 CAPTAIN

หน้าที่ ดูแลการปฏิบัติงานภายในห้องที่รับผิดชอบ หรืออาจปฏิบัติงานแทนผู้จัดการ

- บทบาท
- รับคำสั่งจากผู้จัดการ ทำหน้าที่แทน และรับผิดชอบ

เอกสารนี้เป็นเอกสารที่สงวนไว้สำหรับกรณี **ดูแลต้อนรับแขก** เท่านั้น ไม่อนุญาตให้นำไปใช้ประโยชน์ด้านการค้า

ไม่ว่ากรณีใดๆทั้งสิ้น อีกทั้งห้ามมิให้คัดลอกเนื้อหามา และต้องอ้างอิงถึงเจ้าของเอกสารทุกครั้งที่มีการนำไปใช้

- ดูแลพนักงานให้บริการอย่างมีประสิทธิภาพ



- ถามแขกว่าต้องการเครื่องดื่มหรือไม่ ถ้าต้องการจะเรียน ใบสั่งให้ BARTENDER เมื่อเสิร์ฟเรียบร้อย ยืนคอยรับคำสั่งอาหารจากแขก

- รับคำสั่งและทบทวน เขียนใบสั่งไปที่ครัว ซึ่งจะมีพนักงานยก ออกมาที่ STATION นำไปส่งให้แขกคอยเติมเครื่องดื่ม คอยถามว่าต้องการอะไรเพิ่มหรือไม่

เมื่อแขกทานอาหารเสร็จแล้ว เก็บโต๊ะ ส่งไปยังครัวแล้วถามแขกว่า ต้องการอะไรเพิ่มหรือไม่ หลังอาหารเสนอรายการของหวานเมื่อคิดเงินนำ บิลล์จาก CASHIER ให้ในกรณีที่แขกใช้ ROOM CARD ให้นำ ROOM CARD ไปที่ CASHIER เพื่อคิดเงินแล้วนำมาคืนแก่แขก

#### 3.2.2.4 พฤติกรรมภายในส่วนของ SPA

เปิดบริการตั้งแต่เวลา 07.00 - 20.00 น.

ผู้ให้บริการ มีการทำงานแบ่งออกเป็น 2 ผลัดดังนี้

ผลัดที่ 1 06.00 - 14.00 น.

ผลัดที่ 2 14.00 - 21.00 น.

##### 3.2.2.4.1 SPA MANAGER

บทบาท

- รับคำสั่งจากฝ่ายบริหารและมาประสานงานกับพนักงาน
- ตรวจสอบดูแลความเรียบร้อย
- แนะนำ ปรับปรุงการบริการอยู่เสมอ

พฤติกรรม

- คอยต้อนรับและแนะนำแขก
- ดูแลความเรียบร้อย

##### 3.2.2.4.2 SPA RECEPTIONIST

บทบาท

- ต้อนรับแขกที่มาลงทะเบียน

เอกสารนี้เป็นเอกสารที่สงวนไว้สำหรับกาจัดขั้นตอนการเข้ามาใช้บริการในส่วน TREATMENT ต่างๆ โดยงานการค่าประสานงานกับพนักงานใน SPA TREATMENT และต้องอ้างอิงถึงเจ้าของเอกสารทุกครั้งที่มีการนำไปใช้

- ดูแลเรื่องการเงินภายใน SPA TREATMENT

- พฤติกรรม
- คอยต้อนรับแขกให้ลงทะเบียน ตรวจสอบข้อมูล ประวัติของแขกและ การ ทำ TREATMENT ที่เหมาะสมสำหรับแขกจากคอมพิวเตอร์ แล้วติดต่อไปยังพนักงานบำบัด
  - เชิญแขกเข้าไปใช้บริการภายใน
  - เมื่อแขกใช้บริการแล้ว ออกใบเสร็จเก็บเงินค่าใช้บริการ ( แขกที่ไม่ได้ พัก )

### 3.2.2.4.3 พนักงานบำบัด

- บทบาท
- ต้อนรับแขกที่มาใช้บริการ
  - รับผิดชอบ และจัดความพร้อมของอุปกรณ์และวัสดุที่ใช้ ในการ บำบัด

- กิจกรรม
- ติดต่อประสานงานกับประชาสัมพันธ์
  - ต้อนรับแขกที่มาใช้บริการ นำไปยังห้อง LOCKER
  - พาแขกไปห้องต่างๆ ตามที่ระบุในรายการ
  - เมื่อทำ TREATMENT เสร็จ พาแขกกลับมายังห้อง LOCKER
  - ส่งแขกเพื่อไปยังส่วนประชาสัมพันธ์

พนักงานบำบัด แบ่งออกเป็น 4 กลุ่มคือ

MASSAGIST ให้บริการนวดแผนโบราณแก่ผู้ใช้บริการ และดูแลความสะอาด เรียบร้อย ภายในห้องนวด

JACUZZI STAFF อธิบายวิธีการเข้าใช้อย่างน้ำร้อน อย่างน้ำวนแก่ผู้ใช้บริการ ควบคุมอุณหภูมิและดูแล ความปลอดภัย

SAUNA STAFF ควบคุมอุณหภูมิห้องเซาวน่า อธิบายวิธีใช้ห้อง และดูแลความปลอดภัย แก่ ผู้ใช้บริการ

YOKA TEACHER ครูพิเศษสอนโยคะ

เอกสารนี้เป็นเอกสารทสงาน ไว้สำหรับกรใช้งานเพื่อการศึกษาเท่านั้น ไม่อนุญาตให้นำไปใช้ประโยชน์ด้านการค้า ไม่ว่ากรณีใดๆทั้งสิ้น อีกทั้งห้ามมิให้คัดแปลงเนื้อหา และต้องอ้างอิงถึงเจ้าของเอกสารทุกครั้งที่มีการนำไปใช้

### 3.3.นโยบายการดำเนินการและการบริหาร

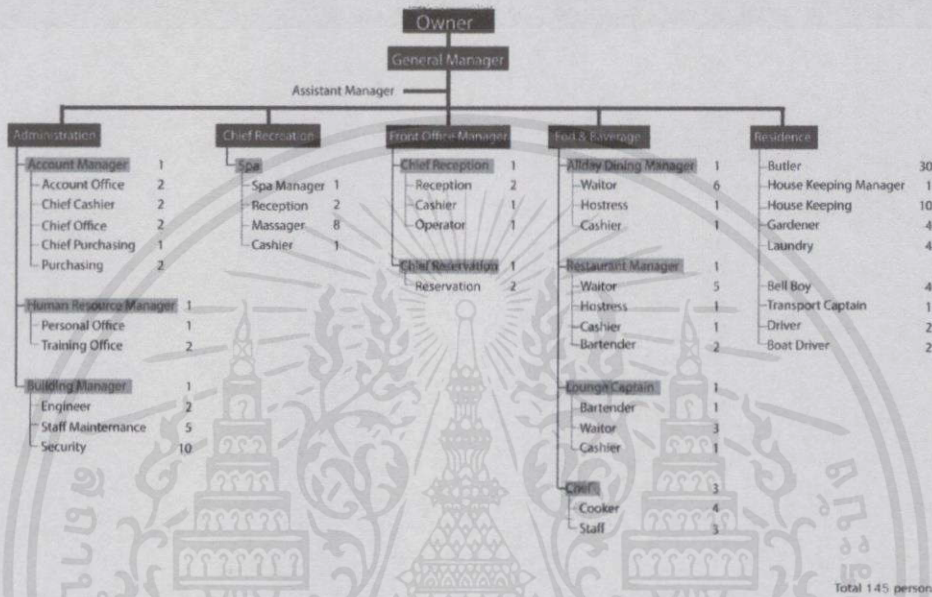

รูปที่ 3.3.1 แสดงแผนผังองค์กร

#### 3.3.1 รูปแบบการดำเนินงาน

Owner คือเจ้าของโครงการ อาจจะเป็นเจ้าของคนเดียวหรือผู้ที่ถือหุ้นสูงที่สุดของโครงการ Chairman ทำหน้าที่เป็นประธานที่ประชุม และออกเสียงชี้ขาดในกรณีที่กรรมการท่านอื่นๆ ลงมติโดยคะแนนเสียงออกมาเท่ากัน

BOAED OF DIRECTOR คือ ทำหน้าที่เป็น Policy Maker กำหนดทิศทางของบริษัทว่าจะดำเนินธุรกิจไปในทิศทางใด

#### 3.3.2 นโยบายการดำเนินงาน

โครงการ ลันตาแซนด์ รีสอร์ท แอนด์ สปา ( LANTA SAND RESORT & SPA ) ดำเนิน นโยบาย เอกสารนี้เป็นเอกสารทูลงาน ใช้สำหรับกร ใช้งานเพื่อการศึกษงเท่านั้น ไม่อนุญาต ให้นำไปใช้ ประ โยชน์ด้านกรค้า ภายใตหลักกรสำคัญ ดังนี้ ไม่ว่ากรณใด ๆ ทั้งสิ้น อีกทั้งให้มีให้ลัดแปลงเนื้อหา และต้องอ้างอิงถึงเจ้าของเอกสารทุกครั้งที่มีกรนำ ไปใช้

3.3.2.1 การดำเนินการของโครงการ จะต้องช่วยกระจายรายได้สู่ชุมชน

3.3.2.2 การดำเนินการของโครงการ จะต้องสัมพันธ์กับสภาพแวดล้อมและวัฒนธรรม

3.3.2.3 การดำเนินการของโครงการ ต้องให้ลูกค้าได้รับการพักผ่อนความพึงพอใจสูงสุด

### 3.3.3 สายการบริหารและอัตรากำลัง

3.3.3.1 สายงานการบริหารและการจัดหน่วยงานภายในโครงการ สำหรับการบริหารโครงการในลักษณะนี้ แบ่งออกเป็น 4 ส่วน ดังนี้

3.3.3.1.1 ส่วนบริหาร (Administration)

3.3.3.1.2 ส่วนบริการอาหารและเครื่องดื่ม (Food & Beverage)

3.3.3.1.3 ส่วนห้องพัก (Residence)

3.3.3.1.4 ส่วนนันทนาการภายในโครงการ (Sport & Recreation)

ในแต่ละส่วนจะประกอบด้วยฝ่ายต่างๆ ซึ่งแบ่งหน้าที่และความสัมพันธ์กันดังนี้

3.3.3.1.1 ส่วนบริหาร (Administration)

ฝ่ายบริหาร ผู้จัดการโครงการ (GENERAL MANAGER)

บทบาท รับผิดชอบกิจกรรมและธุรกิจของโครงการทุกด้าน บริการและควบคุมให้การดำเนินงาน เป็นไปตามเป้าหมายที่ได้วางไว้ รับผิดชอบการปฏิบัติงานของพนักงานทั้งหมด ประสานงานด้านต่างๆ

หน้าที่ - จัดวางระบบบริหารประจำวันตามลำดับความสำคัญ

- ประชุมประจำวันกับหัวหน้าแผนกต่างๆหรือประชุมกับลูกค้าผู้ใช้บริการ

- สำนวความเรียบร้อยภายในโครงการ

เอกสารนี้เป็นเอกสารที่สงวนไว้สำหรับการใช้งานเพื่อการศึกษาเท่านั้น ไม่อนุญาตให้นำไปใช้ประโยชน์ด้านการค้า

ไม่ว่ากรณีใดๆทั้งสิ้น ขอสงวนสิทธิ์ในสิ่งที่ปรากฏในเอกสารนี้ หากมีข้อผิดพลาดประการใด ขออภัยไว้ล่วงหน้า

- ปรึกษาหารือเป็นประจำวันกับหัวหน้าแผนกบัญชีของโครงการ

- แสวงหาความคิดริเริ่มในการปรับปรุงสถานที่ และสิ่งอำนวยความสะดวกโครงการให้ดียิ่งขึ้น

รายการแผนช่างและแผนอื่นประกอบด้วย

### ฝ่ายการเงินและการบัญชี (Controller & Accountant)

#### หัวหน้าแผนกบัญชีและควบคุม (ACCOUNT & CONTROLLER MANAGER)

**บทบาท** ควบคุมบันทึกรายงานบัญชีทุกประเภท ตลอดจนทรัพย์สินทั้งหลายของโครงการบริหารงานทั้งหมด ที่เกี่ยวกับการเงินการบัญชี ในแผนก ควบคุมกระแสเงินสด และทรัพย์สินอื่นทั้งหมดของโครงการ

- หน้าที่**
- จัดและรักษาระบบควบคุมภายใน และการตรวจสอบต่างๆ ที่เกี่ยวกับธุรกิจของโครงการ
  - จัดระบบการบันทึกทางบัญชีให้เป็นระเบียบเรียบร้อย และกำหนดวิธีจัดทำบัญชีตามนโยบายของคณะกรรมการ
  - เก็บรักษาสัญญาและสิ่งต่างๆ ที่เป็นเอกสารละเอียดตามข้อกำหนดของทางราชการซึ่งจะมีผลต่อสภาพทางการเงินของโครงการ
  - ตรวจสอบและอนุมัติการจ่ายเงินและค่าใช้จ่ายต่างๆ ติดตามและตรวจสอบบันทึกรายงานต่างๆ เกี่ยวกับการเงินการบัญชี ที่มีอยู่ประจำวัน สัปดาห์ / เดือน
  - ควบคุมดูแลและจัดทำบัญชีลูกหนี้ เจ้าหนี้ บัญชีต่างๆ รายงานทางสถิติต่างๆที่จำเป็น

#### สมุห์บัญชี ( ACCOUNTANT)

**บทบาท** รับผิดชอบต่อรายการเงินตลอดจนการวิเคราะห์ทั้งหมด

- หน้าที่ปฏิบัติงาน**
- จัดเตรียมรายงานประจำปี / เดือน ในเรื่องบัญชีกำไร ขาดทุน งบดุล และแนวโน้มการปฏิบัติงาน
  - จัดทำรายละเอียดในบัญชีรวม และบัญชีแยกประเภท
  - จัดทำบัญชีหุ้นธนาคาร บัญชีของผู้ประกอบการให้ตรงต่อความเป็นจริงและทันสมัย
  - จัดเตรียมการวิเคราะห์บัญชีประจำเดือน สภาพการซื้อตกลงแลกเปลี่ยน
- เอกสารนี้เป็นเอกสารที่สงวนไว้สำหรับการใช้งานเพื่อการศึกษาเท่านั้น ไม่อนุญาตให้นำไปใช้ประโยชน์ด้านการค้าไม่ว่ากรณีใดๆทั้งสิ้น อีกทั้งห้ามทำซ้ำหรือดัดแปลงข้อมูลของแผนกอาหาร และเครื่องดื่มทุกสามเดือนให้สมบูรณ์ เพื่อได้ทราบกำไรขาดทุนของภัตตาคาร คลับ และบริการอื่นๆ ที่มีโครงการ

## แคชเชียร์ใหญ่ (CHIEF CASHEIR)

- บทบาท** รวบรวมยอดเงินฝากประจำวัน และจัดทำบัญชีเงินสตรารายวัน รวมทั้งยอดเงินสดในมือ
- หน้าที่**
- รวบรวมและนับเงินสดในรายการต่างๆ ที่ได้รับจากแต่ละแผนกให้ถูกต้องตรงกับยอดที่ระบุ
  - รับและลงบันทึกการรับเงินสดประจำวัน เช็คที่ได้รับทางไปรษณีย์ลงในสมุดรายงานประจำวัน
  - เตรียมและจัดทำฝากธนาคารรายวัน
  - นับและตรวจสอบเงินคงคลังของแผนกทุกวัน และเบิกทดแทนสำหรับยอดที่จ่ายไป

## หน่วยจัดซื้อ (PURCHASING DEPARTMENT)

- บทบาท** ควบคุมการจัดซื้อทุกสิ่งทุกอย่าง ตามความต้องการของทุกหน่วยทุกแผนก
- หน้าที่**
- ทำงานอย่างใกล้ชิดกับฝ่ายบริการ และแผนกบัญชีในเรื่องการควบคุมการจัดซื้อ
  - กำหนดขั้นตอนและแบบฟอร์มสำหรับการขอซื้อให้แก่หน่วยต่างๆ เพื่อใช้ในการขอซื้อ
  - รับใบขอซื้อหรือความต้องการซื้อจากหน่วยงานต่างๆ ในกรณีที่จะต้องซื้อสิ่งของที่มีราคาสูง จำเป็นต้องตรวจสอบว่าการซื้อนั้นอยู่ในงบประมาณหรือไม่
  - ซื้อให้ถูกต้องตามความต้องการ ตามคุณลักษณะเฉพาะ และตามราคาที่ถูกที่ควรของสินค้า
  - พบตัวแทนฝ่ายขายจากบริษัทผู้แทนจำหน่าย เพื่อทราบความเคลื่อนไหวด้านราคา
  - ติดต่อประสานงานอย่างใกล้ชิดกับหน่วยงานในรายละเอียดสินค้าและอุปกรณ์ที่ใช้ทุกชนิด

เอกสารนี้เป็นเอกสารที่สงวนไว้สำหรับการใช้งานเพื่อการศึกษาเท่านั้น ไม่อนุญาตให้นำไปใช้ประโยชน์ด้านการค้า ไม่ว่าจะกรณีใดๆ **แผนกบุคคล (Human Resource)** และต้องอ้างอิงถึงเจ้าของเอกสารทุกครั้งที่มีการนำไปใช้

หัวหน้าแผนกบุคคล (PERSONNEL MANAGER)

**บทบาท** จัดระบบ จำแนกหน้าที่ของพนักงาน การว่าจ้างแรงงาน วางหลักเกณฑ์ในเรื่องที่เกี่ยวข้องกับบุคลากรและความสัมพันธ์

**หน้าที่** - จัดทำขั้นตอนการปฏิบัติงานเป็นลายลักษณ์อักษรให้ฝ่ายบริหารอนุมัติให้ และจัดพิมพ์ เพื่อเป็นแนวทางให้พนักงานของโครงการถือปฏิบัติ

- เจริญ ช่วยฝ่ายบริหารในการทำข้อตกลง สัญญา การว่าจ้างแรงงานและเรื่องแรงงานสัมพันธ์

- รับผิดชอบภารกิจด้านบุคลากรต่างๆ เช่น การว่าจ้าง การประกัน การฝึกอบรม การให้รางวัลตอบแทนความดีความชอบ การบันทึกทะเบียนประวัติ การจ่ายเงินทดแทน ในกรณีเลิกจ้าง

- สัมภาษณ์ผู้สมัครงานบางตำแหน่งที่ได้รับมอบหมายและเป็นผู้ติดต่อกับผู้สมัครในเรื่องการว่าจ้าง

- รับผิดชอบการฝึกอบรม และพัฒนาพนักงานทั้งนี้เพื่อให้พนักงานเหล่านั้นสามารถปฏิบัติงานได้อย่างมีประสิทธิภาพ

#### สรุปงานแผนกบุคคล

- มีหน้าที่ความรับผิดชอบเกี่ยวกับการว่าจ้างพนักงานและฝึกอบรมพนักงาน สร้างความสัมพันธ์อันดีระหว่างพนักงาน

- มีหน้าที่รักษากฎระเบียบ ข้อบังคับ ให้คำแนะนำและเป็นที่ปรึกษาของฝ่ายบริหาร ทั้งยังเป็นผู้ร่างกฎระเบียบข้อบังคับเสนอให้ฝ่ายบริหารอนุมัติใช้

- ดำเนินการฝึกอบรมพนักงานเพื่อประสิทธิภาพที่ดีขึ้น มีหน้าที่รับผิดชอบงานฝ่ายบุคคล เช่น การว่าจ้าง การประกัน การเก็บประวัติพนักงาน ฯลฯ

- เป็นผู้สัมภาษณ์ผู้สมัครงาน สอบประวัติผู้สมัครก่อนรับเข้าเป็นพนักงาน

## 2. ช่าง (ENGINEERING DEPARTMENT)

เอกสารนี้เป็นเอกสารที่สงวนไว้สำหรับกร ใช้งานเพื่อการศึกษาเท่านั้น ไม่อนุญาตให้นำไปใช้ประโยชน์ด้านการค้า  
**หัวหน้าแผนกช่าง ( BUILDING MANAGER) และช่างเฉพาะเครื่อง**  
ไม่ว่ากรณีใดๆทั้งสิ้น อีกทั้งห้ามมิให้คัดลอกเนื้อหา และต้องอ้างอิงถึงเจ้าของเอกสารทุกครั้งที่มีการนำไปใช้

**บทบาท** บริหารงานและรับผิดชอบงานในแผนกช่าง และเรื่องที่เกี่ยวข้องกับงานช่างทั้งหมด

- หน้าที่
- รับผิดชอบการซ่อมบำรุงรักษาควบคุมการทำงานของหน่วยงานต่างๆ ในแผนก เช่น หน่วยช่างทาสี หน่วยช่างไม้ ช่างไฟฟ้า ช่างประปา ช่างปูน และช่างเฟอร์นิเจอร์
  - ทำงานอย่างใกล้ชิดกับฝ่ายบริหาร หัวหน้าแผนกบัญชี หัวหน้าหน่วยจัดซื้อ โดยพิจารณาการซื้ออุปกรณ์ใหม่เพื่อใช้แทนของเก่า
  - ประสานงานอย่างใกล้ชิดกับหน่วยซักรีด พนักงานซักรีด(LAUNDRY) หน่วยแม่บ้านแผนกอาหารและเครื่องดื่ม
  - เติมน้ำมัน ตรวจสอบสภาพของอาคารและอุปกรณ์ต่างๆ ให้ทั่วโครงการ
  - รับผิดชอบโครงการปรับปรุงห้อง เฟอร์นิเจอร์ การซ่อมม่าน และการทดแทนของชำรุด

3.3.3.1.2 ส่วนบริการอาหารและเครื่องดื่ม (FOOD AND BEVERAGE DEPARTMENT)

หัวหน้าพ่อครัว (EXECUTIVE CHEF)

บทบาท กำกับดูแลและประสานงานทั้งหมดที่เกี่ยวกับการผลิตอาหาร ควบคุมการปฏิบัติงานโดยผ่านสายงานทางผู้ช่วยหัวหน้าพ่อครัว (SOUS CHEF) และพ่อครัว (COOKS)

- หน้าที่
- กำกับดูแลและประสานงานด้านการเตรียมอาหารทั้งหมดภายในโครงการ
  - สืบรวจตรวจครัวต่างๆ และบริเวณที่ใช้ประกอบอาหาร เพื่อให้ทราบสมรรถภาพการทำงาน วิธีการทำงานและความคืบหน้าของงานครัว ทั้งการเตรียมและการผลิตอาหาร
  - จัดทำรายการอาหาร (MENU) โดยใช้อาหารที่มีอยู่ตามฤดูกาล และตามความต้องการ ของธุรกิจขณะนั้นหรือความนิยมในขณะนั้น

- ปรึกษารื้อกับผู้ช่วยหัวหน้าพ่อครัว และหัวหน้าแผนกอาหารและเครื่องดื่ม เพื่อพิจารณาการเปลี่ยนแปลงหรือทดแทนด้านอุปกรณ์เครื่องใช้

- ศึกษาความเคลื่อนไหวหรือการเปลี่ยนแปลงของหน่วยงานที่เกี่ยวข้อง เช่น หน่วยจัดเลี้ยง หน่วยภัตตาคาร เพื่อจัดระบบงานให้สอดคล้องกับความต้องการของหน่วยต่างๆ เพื่อผลทางธุรกิจ และทำอาหารได้ตรงตามความต้องการของผู้ใช้บริการ

และประกอบด้วย

กัปตัน (CAPTAIN)

พนักงานบริการเสิร์ฟอาหาร (WAITER)

บาร์เทนเดอร์ (BARTENDER)

### 3.3.3.1.3 ส่วนห้องพัก (Residence)

#### 3.3.3.1.3.1 แผนกบริการส่วนหน้า ( Front Office)

การบริหารงานฝ่ายหน้า ฝ่ายหน้าหรือที่เรียกกันว่า หน่วยต้อนรับ (RECEPTION ) เป็นหน่วยงานที่เสมือนศูนย์รวม เป็นศูนย์การติดต่อระหว่างผู้มาใช้บริการ (GUEST ) กับโครงการ หรือการติดต่อเพื่อการอื่นๆ รวมทั้งการติดต่อในด้านอื่นๆ ของผู้ให้บริการระหว่างที่พักอยู่ และเมื่อถึงกำหนดวันที่ผู้ให้บริการออก ( CHECK OUT ) ก็จะต้องมาชำระเงิน พร้อมกันคืนกุญแจห้องให้กับหน่วยงานนี้

พนักงานส่วนหน้าแบ่งออกเป็น

1. พนักงานต้อนรับ ( RECEPTION )
2. พนักงานติดต่อโทรศัพท์ ( OPERATOR )
3. พนักงานลงทะเบียนและจองห้องพัก ( REGISTRATION & RESERVATION )
4. พนักงานคิดเงิน ( CASHIER )
5. พนักงานแลกเปลี่ยนเงินตรา ( EXCHANGE )

#### การบริการรับส่ง ( TRANSPORTATION)

การรับส่งแขกผู้ให้บริการ เป็นการบริการประจำของโครงการที่พักตากอากาศ โดยเฉพาะโครงการซึ่งมีการขนส่งไม่สะดวกนัก การบริการ รับ-ส่ง นอกจากเป็นการ บริการชนิดหนึ่งของโครงการแล้ว ยังอาจจะเป็นการขายชนิด WALK-IN อีกด้วย เพราะผู้เดินทางบางคนไม่ได้จองที่พักแรมไว้ล่วงหน้า

สถานที่บริการรับส่งของโครงการที่พักตากอากาศ

เอกสารนี้เป็นเอกสาร สำนวนรถยนต์ขนส่ง “รถบัส” และ “รถทัวร์” เป็น ไม่อนุญาตให้นำไปใช้ประโยชน์ด้านการค้า  
ไม่ว่ากรณีใดๆทั้งสิ้น อีกทั้งยังมีให้คัดแปลงเนื้อหา และต้องอ้างอิงถึงเจ้าของเอกสารทุกครั้งที่มีการนำไปใช้  
- สำนวนบิน

## งานบริการข่าวสาร ( INFORMATION )

ผู้เดินทางเพื่อการท่องเที่ยวหรือธุรกิจ เมื่อเดินทางไปยังต่างถิ่น ก็มีความต้องการที่จะได้ส่งข่าวสารของท้องถิ่นนั้น ฉะนั้น โครงการจึงจำเป็นต้องตั้งบริการข่าวสาร กับผู้มาพักให้มากที่สุด

**หน้าที่** - ให้ข่าวสารกับการบริการของโครงการทั้งหมด รวมทั้งความสะดวกที่ผู้ให้บริการจะหาได้ภายในโครงการ

- ให้ข่าวสารสถานที่ราชการ บริษัทห้างร้านสำคัญ

- ถนนต่างๆ ภายในเมืองนั้น พร้อมทั้งแผนที่
- สถานเริงรมย์ต่างๆ ร้านอาหาร โรงภาพยนตร์
- สถานที่พักผ่อนของเมืองนั้น พิพิธภัณฑต่างๆ

ผู้มาใช้บริการในปัจจุบัน ส่วนใหญ่เป็นนักท่องเที่ยว ฉะนั้นการบริการข่าวสาร น่าจะเป็นข้อมูลเกี่ยวกับสถานที่ท่องเที่ยว เช่น เกาะลันตา ก็ควรที่จะต้องเตรียมข่าวสารเกี่ยวกับหากต่างๆ ที่มี ระยะทางที่จะไป ความสวยงาม หมู่เกาะต่างๆ ที่สวยงาม บริษัทนำเที่ยวของจังหวัด ราคาการนำเที่ยวต่อคน และร้านค้าอาหารที่มีอาหารแปลกๆ ข่าวสาร วันเวลาของสายการบิน รถบัส จำนวนเที่ยวที่ออกต่อวัน

การให้ข่าวสารของโครงการ ถึงแม้จะไม่ได้ประโยชน์ในด้านรายได้ แต่เป็นการให้บริการ ซึ่งจะสร้างความประทับใจให้กับแขกผู้มาใช้บริการ

### ความเกี่ยวข้องของหน่วยต้อนรับกับแผนกอื่นๆ ของโครงการ

การบริการส่วนหน้า เป็นการบริการหน่วยแรกที่ผู้ใช้บริการต้องติดต่อเมื่อต้องการเข้าพักในโครงการ นับแต่การให้ข้อมูลสอบถาม การรับจองห้อง การต้อนรับเมื่อผู้ใช้บริการมาถึงและการบริการอื่นๆ ฉะนั้นข้อมูลการติดต่อระหว่างผู้ใช้บริการกับโครงการ หน่วยงานบริการส่วน

หน้าเป็นผู้ทำการตกลงทั้งสิ้น ยกเว้นงานการจัดเลี้ยงต่างๆ ตามความต้องการของผู้ใช้บริการ งานบริการส่วนหน้าจะแจ้งไปหน่วยจัดเลี้ยงทราบเพื่อดำเนินการ

ไม่ว่ากรณีใดๆ ทั้งสิ้น อีกทั้งห้ามมิให้คัดแปลงเนื้อหา และต้องอ้างอิงถึงเจ้าของเอกสารทุกครั้งที่มีการนำไปใช้

ความสัมพันธ์ระหว่างงานบริการส่วนหน้ากับหน่วยงานแผนกอื่นๆ มีความสำคัญเป็นอันดับ ดังนี้

1. Front Office กับ House Keeping
2. Front Office กับ Food & Beverage Service
3. Front Office กับ Kitchen
4. Front Office กับ Accounting
5. Front Office กับ Engineering
6. Front Office กับ Personnel

3.3.3.1.3.1 แผนกงานด้านดูแลความสะอาด ( HOUSEKEEPING )  
หัวหน้าแม่บ้าน ( HOUSEKEEPING MANAGER )

บทบาท

รับผิดชอบงานในหน่วยทั้งหมด

หน้าที่

- ควบคุมการปฏิบัติงานของพนักงานทำห้องพัก พนักงานทำความสะอาดทั่วไป
- กำหนดมาตรฐานความสะอาดและการจัดเตรียมห้องพัก
- จัดตารางการทำงานของพนักงานให้เหมาะสมกับงานตรวจพื้นที่รับผิดชอบเป็นประจำเพื่อดูแลในหน่วยให้เป็นไปตามมาตรฐานและออกคำสั่งแก้ไขหากจำเป็น
- อาจจะทำงานร่วมกับแผนกช่างและฝ่ายบริหารในการให้ข้อคิดเห็นในแผนการปรับปรุง ตกแต่งและปรับสภาพโครงการ
- รับผิดชอบในเรื่องรายการของใช้ และการสั่งของเข้ามาทดแทนของใหม่
- บางครั้งอาจต้องควบคุมการทำมาความสะอาดในตอนกลางคืน เช่น การทำความสะอาดตามครัวต่างๆ หรือส่วนที่เป็นสำนักงานของโครงการ และพื้นที่สาธารณะ

สรุปงานในหน่วยงานแม่บ้าน

เอกสารนี้เป็นเอกสารที่สงวนไว้สำหรับการใช้งานเพื่อการศึกษาเท่านั้น ไม่อนุญาตให้นำไปใช้ประโยชน์ด้านการค้า

1. การบริหาร

ไม่ว่ากรณีใดๆทั้งสิ้น - เรื่องพนักงาน การฝึกอบรม และงบประมาณด้านค่าจ้างแรงงาน ทุกครั้งที่มีการนำไปใช้

- การประสานงานกับหน่วยบริการส่วนหน้า หน่วยรักษาความปลอดภัย แผนกช่าง และหน่วยซักรีด

2. หน้าที่ความรับผิดชอบและพนักงาน

- พนักงานทำความสะอาดห้องพัก
- เสมียนหน่วยแม่บ้าน
- พนักงานห้องจัดเลี้ยง

3. งานควบคุมด้านผ้า

- การตกแต่งให้สมบูรณ์
- การเก็บรักษา
- รายการของใช้ต่างๆ
- การซักรีด ได้แก่ การเก็บผ้าไปซัก และการส่งผ้าคืน

4. ห้องดอกไม้ การเตรียมกระเช้าดอกไม้เพื่อการขาย การตกแต่งดอกไม้สำหรับห้องพักห้องจัดเลี้ยง และงานพิเศษในโอกาสอื่นๆ

5. คนสวน ดูแลต้นไม้และสวนของโครงการ ตลอดจนเรือนพักชำต้นไม้ รับผิดชอบการผลิตเปลี่ยนต้นไม้ตามสถานที่ต่างๆ ภายในโครงการ

6. ห้องเก็บของ รับผิดชอบในการหาสิ่งของเครื่องใช้ให้ผู้รับบริการ

7. สระว่ายน้ำ มีผู้รักษาความปลอดภัย เพื่อเฝ้าดูแลเรื่องความปลอดภัยบริเวณสระน้ำ

หัวหน้าหน่วยซักรีด ( LAUNDRY OFFICER)

บทบาท บริหารงานซักรีด ทั้งที่เป็นของผู้ใช้บริการ เครื่องแบบพนักงานและของที่ใช้ในโครงการ

หน้าที่  
แม่บ้าน - ทำตารางการซักรีดให้ตรงกับความต้องการของแผนกอาหาร และเครื่องต้มและของหน่วย

เอกสารนี้เป็นเอกสารที่สงวนไว้สำหรับการใช้งานเพื่อการศึกษานี้เท่านั้น ไม่อนุญาตให้นำไปใช้ประโยชน์ด้วยการค้า  
ไม่ว่าารรูปแบบใดทั้งสิ้น อีกทั้งห้ามมิให้คัดแปลงเนื้อหาและต้องอ้างอิงถึงเจ้าของเอกสารทุกครั้งที่มีการนำไปใช้  
อื่นๆ

- ดูแลการสอบสวนข้อร้องเรียนของผู้ใช้บริการที่มีถึงหน่วยซักกรีด

### สรุปงานของหน่วยงานซักกรีดและพนักงานซักกรีด

#### 1. การบริหาร

- วางแผนการปฏิบัติงานประจำวัน
- การปฏิบัติและการควบคุมบันทึกต่างๆ
- งบประมาณและการเพิ่มเติมอุปกรณ์
- ติดต่อกับแผนกบัญชี แผนกช่าง แผนกอาหารและเครื่องดื่ม หน่วยแม่บ้านและหน่วยจัดซื้อ
- แก้ไขและปรับปรุงตามข้อร้องเรียนหรือแนะนำของผู้ใช้บริการ

#### 2. การเก็บและการนำส่ง

- รับคำสั่งทางโทรศัพท์
- วิธีการเก็บ
- ขั้นตอนการบันทึกรายละเอียดสิ่งของ
- การคิดค่าบริการ
- วิธีการขนส่ง
- การบริการพิเศษ

#### 3. การซักกรีดให้ลูกค้าผู้ให้บริการโครงการ

- การแยกชนิดและทำเครื่องหมาย
- สูตรการซัก
- การรีดและการพับด้วยเครื่องจักร
- การแยกชนิดและการบรรจุหีบห่อ

เอกสาร 4. นี้เป็นการซักกรีดของโครงการ ผ้าของแผนกอาหารและเครื่องดื่ม หน่วยแม่บ้าน เครื่องแบบพนักงานและงาน การค้า พิเศษ เช่น การซักผ้าห่ม ผ้าคลุมเตียง เป็นต้น ซึ่งมีขั้นตอนคือการแยกชนิดของผ้า การซัก การทำให้ใช้

หมาดและอบแห้ง การรีดและการพับ การเก็บ การจำหน่ายหมดสภาพและ การเพิ่มให้ครบจำนวน รวมทั้ง การทดสอบ

#### 5. หน้าที่พนักงานซักรีด

- การแยกชนิดของผ้าและการทำเครื่องหมาย
- การตรวจสอบจุดสกปรกต่างๆ
- วิธีการซักและสูตรการซักผ้า
- การทำให้ผ้าแห้ง
- การรีดด้วยมือหรือด้วยเครื่องจักร
- ผ้าชนิดพิเศษ เช่น ผ้าลูกไม้ ผ้าแพร ผ้าขนสัตว์
- เครื่องแบบพนักงาน

#### พนักงานบริการห้องพัก ( ROOM SERVICE)

บทบาท บริการอาหารและเครื่องดื่มให้ผู้ใช้บริการในห้องพักตามคำสั่งของผู้ใช้บริการ

หน้าที่ - ช่วยเหลือให้การรักษาท้องหรือพื้นที่สำหรับบริการห้องพักโดยปฏิบัติงานที่เกี่ยวกับงานแม่บ้าน เช่น กวาด ถู เช็ดพื้นหรืออุปกรณ์รวมถึงตู้เย็น หิ้ง ช่างเก็บเครื่องมือ รถเข็นและอื่นๆ รวมทั้งความสะอาด อุปกรณ์เสิร์ฟอาหารไม่ว่าจะเป็นโลหะ หรือ เครื่องแก้ว

- รับคำสั่งจากพนักงานรับคำสั่งทางโทรศัพท์ส่งไปส่งไปยังพ่อครัวหรือบาร์เทนเดอร์

- เตรียมถาดหรือโต๊ะเข็นที่เหมาะสมกับรายการสั่ง รวมทั้งเตรียมอุปกรณ์บริการอาหาร และเครื่องดื่ม หรืออุปกรณ์สำรองต่างๆ ที่จำเป็น

- รับอาหารหรือเครื่องดื่ม แล้วนำมาจัดให้ถูกต้องตามคำสั่ง โดยจัดในถาดหรือรถเข็น ทบ  
บวนคำสั่ง และรายการที่จำเป็นให้ถูกต้องสมบูรณ์

เอกสารนี้เป็นเอกสารที่สงวนไว้สำหรับการใช้งานเพื่อการศึกษาเท่านั้น ไม่อนุญาตให้นำไปใช้ประโยชน์ด้านการค้า  
ไม่ว่ากรณีใดๆทั้งสิ้น อีกทั้งห้ามมิให้คัดแปลงเนื้อหา และต้องอ้างอิงถึงเจ้าของเอกสารทุกครั้งที่มีการนำไปใช้

# การวิเคราะห์พื้นที่ประกอบกิจกรรม

ตารางที่ 3.4.1 การวิเคราะห์พื้นที่ในส่วน Lobby

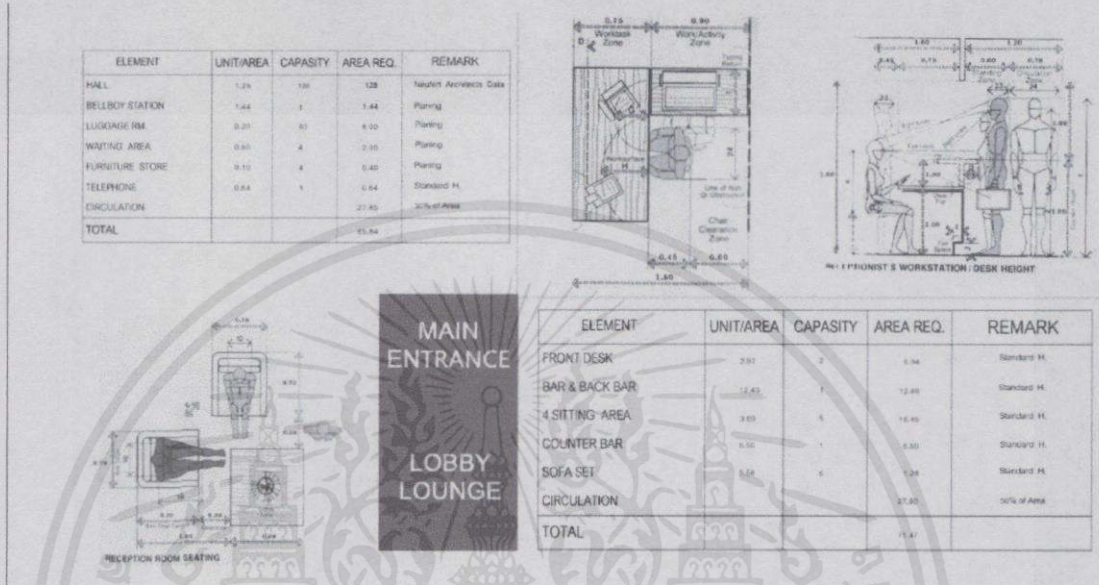

ตารางที่ 3.4.2 การวิเคราะห์พื้นที่ในส่วน Restaurant และ All day dining

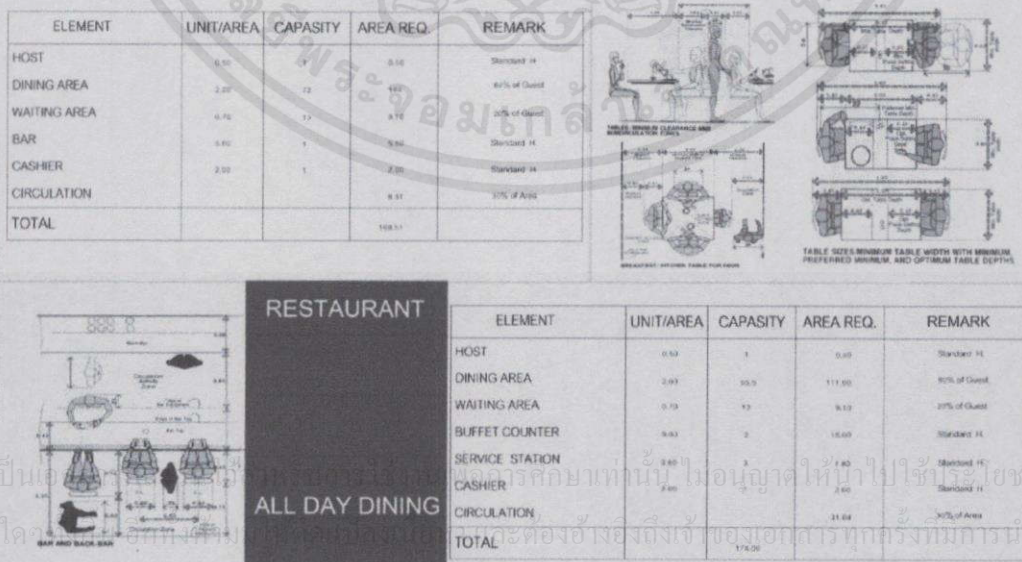

เอกสารนี้เป็นเอกสารของบริษัทเอกชน การนำเอกสารนี้ไปใช้โดยไม่ได้รับอนุญาตถือว่าผิดกฎหมาย  
 ไม่ว่ากรรมใด ๆ ของเอกสารนี้

ตารางที่ 3.4.4. การวิเคราะห์พื้นที่ใน Spa

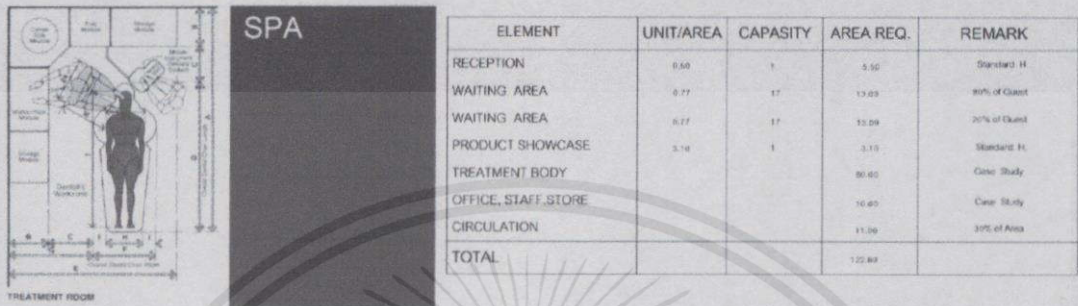

ตารางที่ 3.4.5. การวิเคราะห์พื้นที่ใน Accommodation

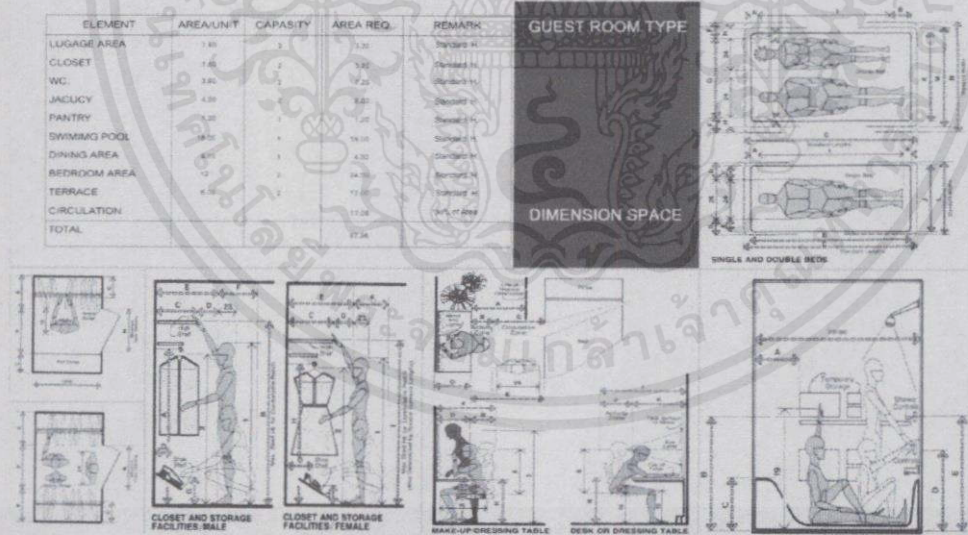

เอกสารนี้เป็นเอกสารที่สงวนไว้สำหรับการใช้งานเพื่อการศึกษาเท่านั้น ไม่อนุญาตให้นำไปใช้ประโยชน์ด้านการค้าไม่ว่ากรณีใดๆทั้งสิ้น อีกทั้งห้ามมิให้คัดแปลงเนื้อหา และต้องอ้างอิงถึงเจ้าของเอกสารทุกครั้งที่มีการนำไปใช้

## บทที่ 4

### งานระบบสภาพแวดล้อมภายใน

#### 4.1 ระบบปรับอากาศสำหรับโรงแรม

##### 4.1.1 ระบบปรับอากาศ การหมุนเวียนอากาศและการจ่ายความเย็น

ในปัจจุบันการควบคุมสภาพอากาศในอาคารสามารถแบ่งออกได้ตามขนาดของเครื่องปรับอากาศ และแบ่งตามระบบการจ่ายความเย็นและระบายความร้อน ซึ่งอธิบายได้ดังนี้

#### (ก) แบ่งตามขนาดของเครื่องปรับอากาศ

##### (1) UNIT TYPE, PACKAGE TYPE

คือ ทั้งระบบจะอยู่ในเครื่องเดียวกัน โดยมีขนาดเล็กราคาถูก สะดวกในการติดตั้ง แต่ไม่เหมาะสมกับอาคารขนาดใหญ่ เนื่องจากมีเสียงรบกวน มีขีดจำกัดในการทำงาน อายุการใช้งานสั้น และไม่มีการถ่ายเทอากาศภายในและภายนอกอาคาร

##### (2) SPLIT TYPE

เป็นระบบปรับอากาศแบบแยกส่วน แยกส่วนที่เป่าลมเย็น ออกจาก ตัวเครื่องระบายความร้อน ขนาดตั้งแต่ 1-50 ตัน (ขนาด 1-3 ตัน มักไม่มีการ ต่อท่อลม ไปจ่ายหลาย ๆ จุด แต่หากมากกว่านั้น อาจมีการ ต่อท่อลม ออกจากส่วนเป่าลม ไปจ่ายหลาย ๆ จุด) แอร์ระบบแยกส่วนนี้ ติดตั้งที่ ไม่ค่อยมีเสียงดัง (เพราะเครื่อง ระบายความร้อน โดนแยกออกไปวางไว้ที่อื่น) แต่จะยุ่งยาก ในการติดตั้ง มากกว่า ระบบติดหน้าต่าง เพราะต้อง คำนึงถึง การเดินท่อระหว่างเครื่องที่แยกส่วน ไม่เหมาะสมกับอาคารขนาดใหญ่

##### (3) CENTRAL UNIT

เป็นระบบปรับอากาศขนาดใหญ่ แยกการทำงานเป็น 3 ส่วน คือ

1. CENTRIFUGAL MACHINE ประกอบด้วยส่วนทำงาน เป็นตัวกลางในการจ่ายความร้อนและความเย็นให้กับระบบการทำงานส่วนอื่น

เอกสารนี้เป็นเอกสารที่สงวนลิขสิทธิ์ไว้สำหรับใช้ในการเรียนการสอนเท่านั้น ไม่อนุญาตให้นำไปใช้ประโยชน์ด้านการค้า

2. AIR HANDING แบ่งออกเป็น 2 แบบ คือ

ไม่ว่ากรณีใดๆทั้งสิ้น อีกทั้งห้ามมิให้ดัดแปลงเนื้อหา และต้องอ้างอิงถึงเจ้าของเอกสารทุกครั้งที่มีการนำไปใช้

- AIR HANDING ใช้เป่าลมผ่าน COIL เย็น นำอากาศเข้าสู่ห้องโดยตรง

● AIR HANDING ใช้เป่าลมผ่าน COIL เย็น และนำลมเย็นผ่านเข้าช่องท่อ แล้วกระจายไปยังส่วนต่างๆ ของอาคารที่ต้องการปรับอากาศ

3. COOLING TOWER UNIT หรือ CONDENSING UNIT เป็นตัวถ่ายเทความร้อนและส่ง ความเย็นให้กับ CENTRIFUGAL MACHINE

ตารางเปรียบเทียบการทำงาน-ประสิทธิภาพของเครื่องปรับอากาศแบบ

PACKAGE TYPE, SPLIT TYPE และ CENTRAL

	WINDOW TYPE	PACKAGE TYPE	SPLIT TYPE	CENTRAL TYPE
ขนาด	5000-30000 ปียู/ชั่วโมง	3-5 ตัน	1-80 ตัน	20-10000 ตัน
ใช้ไฟฟ้า	มากที่สุด			น้อยที่สุด
อายุการใช้งาน	5 ปี	10 ปี		มากกว่า 20 ปี
ราคา	10000-15000 บาท/ตัน	15000-20000 บาท/ตัน		20000-25000 บาท/ตัน
เสียงรบกวน	ดัง	ดัง	เงียบ	เงียบ

(ข) แบ่งตามระบบจ่ายความเย็นและระบายความร้อน

(1) ALL AIR SYSTEM

เป็นระบบจ่ายและระบายความร้อนด้วยอากาศ ถ้าเป็นระบบ CENTRAL UNIT ความเย็นจะถูกส่งไปตามท่อ DUCT และมักใช้กับพื้นที่ที่เป็นห้องใหญ่ มีห้องเพียงห้องเดียวต้องการควบคุมการจ่ายอากาศเย็นทั่วบริเวณ เช่น โรงหนัง ห้องประชุม ห้องจัดเลี้ยง  
ไม่ว่ากรณีใดๆทั้งสิ้น อีกทั้งยังมีเหตุผลบางเนื้อหา และต้องอ้างอิงถึงเจ้าของเอกสารทุกครั้งที่มีการนำไปใช้

(2) ALL WATER SYSTEM

เป็นระบบจ่ายความเย็นและระบายความร้อนโดยใช้น้ำ โดยมากเป็น CENTRAL

UNIT น้ำเย็นจะถูกส่งไปตามท่อ ซึ่งเดินเป็นวงผ่านห้องต่างๆ และแต่ละห้องจะมี FAN COIL UNIT สำหรับพัฒนาความเย็นเข้าไปในห้อง ห้องใดที่ไม่ได้ใช้งานก็สามารถปิด FAN COIL ได้เป็นส่วนๆ ลักษณะทำให้สามารถควบคุมความเย็นได้เป็นขั้นๆไป และแต่ละชั้นยังสามารถควบคุมความเย็นได้เป็นห้องๆ ด้วยซึ่งเหมาะสำหรับการนำไปใช้ภายในโรงแรม โรงพยาบาล

ALL WATER SYSTEM สามารถแบ่งเป็น 2 ลักษณะคือ

1. นำความเย็นด้วยน้ำ และระบายความร้อนด้วยอากาศ
2. จ่ายความเย็นด้วยอากาศ และระบายความร้อนด้วยน้ำ

### (3) DIRECT REFRIGERANT SYSTEM

นำความเย็นจากน้ำยาโดยตรง ส่วนใหญ่ใช้ในระบบปรับอากาศขนาดเล็ก เช่น UNIT TYPE/PACKAGE TYPE

ระบบปรับอากาศมีความจำเป็นมากต่อการบริการ เพื่อความสะดวกสบายของผู้ใช้อาคาร โดยเฉพาะอาคารขนาดใหญ่ เช่น โรงแรม ระบบปรับอากาศมีบทบาทในการควบคุมอุณหภูมิให้คงที่ จูในระดับความสบายของผู้ใช้อาคาร ทั้งยังช่วยป้องกันเสียงจากภายนอกและภายในอาคารได้ด้วย ขณะเดียวกันระบบหมุนเวียนอากาศก็จำเป็นในการช่วยให้ระบบการจ่ายลมเย็นสามารถทำงานได้สะดวก

#### (ค) ระบบปรับอากาศและการจ่ายความเย็น

##### 1. ส่วนห้องพัก (GUEST ROOM)

ใช้ระบบปรับอากาศ SPLIT TYPE แบบ ALL WATER SYSTEM จ่ายความร้อนโดยใช้ FAN COIL เป่าลมเย็นเข้าสู่ห้องพักโดยตรง

##### 2. ส่วนที่เป็นสาธารณะ

เช่น โถงโรงแรม ห้องประชุม จัดเลี้ยง ภัตตาคาร ใช้ระบบปรับอากาศ CENTRAL UNIT แบบ ALL WATER SYSTEM คือจ่ายความเย็นโดยใช้ AIR HANDING UNIT เป่าลมเย็นไปตามท่อในส่วนต่างๆที่ต้องการปรับอากาศ

เอกสารนี้เป็นเอกสารที่สงวนไว้สำหรับการใช้งานเพื่อการศึกษาเท่านั้น ไม่อนุญาตให้นำไปใช้ประโยชน์ด้านการค้า ไม่ว่าจะกรณีใดๆทั้งสิ้น อีกทั้งห้ามมิให้คัดแปลงเนื้อหา และต้องอ้างอิงถึงเจ้าของเอกสารทุกครั้งที่มีการนำไปใช้

#### 4.1.2 ลักษณะตัวจ่ายลม คือ

**การจ่ายลมจากผนัง (WALL DIFFUSER)** การจ่ายลมในแนวผนัง หัวจ่ายเรียกว่า GRILL ลักษณะการจ่ายจากด้านในอาคารออกสู่ด้านนอก เพื่อความร้อนจากภายนอกจะเข้ามาได้น้อยๆ

**ข้อดี** สามารถทำให้ห้องเพดานสูงได้ เพราะไม่มี DUCT CEILING

**ข้อเสีย** การจ่ายความเย็นอาจถูกรบกวนจาก SOLAR HEAT GAIN

**สรุป** ลักษณะการจ่ายลมเย็นภายในห้องพักแขก จะใช้แบบ WALL DIFFUSER หรือแบบ CEILING DIFFUSER อย่างใดอย่างหนึ่ง หรือทั้งสองอย่างรวมกัน แล้วแต่ความเหมาะสมและการออกแบบ

#### 4.1.3 ลักษณะของท่อจ่ายลม

โดยทั่วไปเป็นลักษณะของท่อสี่เหลี่ยม แต่ท่อจ่ายลมที่ดีควรมีลักษณะเป็นทรงกระบอกแต่ไม่เป็นที่นิยม เพราะมีราคาแพงและเปลืองช่องว่างเหนือเพดาน สัดส่วนของท่อลมในด้านกว้างต่อด้านยาว จะเป็นอัตราส่วนประมาณ 1:6 ขึ้นไป

วัสดุที่ใช้ทำท่อจ่ายลมเย็น ได้แก่ แผ่นเหล็กกล้า ไทเทเนียม และไฟเบอร์กลาส ซึ่งสามารถทำหน้าที่เป็นฉนวนกันความร้อน-เย็น กันเสียง และทนต่อแรงลมภายในท่อ ซึ่งมีความเร็วสูงประมาณ 15-25 เมตร/วินาที

#### 4.1.4 ระบบดูดอากาศกลับและระบบหมุนเวียนอากาศ

1. **ส่วนห้องพัก** ใช้ระบบจ่ายความเย็นโดยใช้ FAN COIL UNIT เป่าลมเย็นเข้าสู่ห้องพักระบบหมุนเวียนอากาศกระทำโดยการดูดอากาศภายในห้องเข้าสู่ FAN COIL UNIT โดยตรง

2. **ส่วนที่เป็นสาธารณะ** เช่น โถงโรงแรม ห้องประชุม จัดเลี้ยง ภัตตาคาร ที่ใช้ AIR HANDING UNIT เป่าลมเย็นไปตามท่อ จะใช้ระบบหมุนเวียนอากาศแบบใช้ท่อดูดอากาศกลับ ซึ่งเป็นระบบที่มีประสิทธิภาพมากและสามารถติดตั้งไว้ภายในห้องน้ำและดูดกลิ่นของห้องน้ำออกไปด้วย

การหมุนเวียนของอากาศกระทำเพื่อให้ระบบการจ่ายลมเย็นสามารถทำงานได้ และนอกจากนี้ยังเป็นระบบที่ช่วยให้ภายในห้องเกิดอากาศบริสุทธิ์เข้ามาแทนที่อากาศที่หมุนเวียนภายในห้อง ซึ่งระบบการหมุนเวียนของอากาศนี้สามารถแบ่งออกได้เป็น 4 ระบบ

เอกสารนี้เป็นเอกสารที่สงวนลิขสิทธิ์การใช้นี้เพื่อการศึกษาเท่านั้น ไม่อนุญาตให้นำไปใช้ประโยชน์ด้านการค้า

ไม่ว่ากรณีใดๆทั้งนี้ **ระบบที่ 1** ถือเป็นระบบหมุนเวียนอากาศที่มีประสิทธิภาพ แต่สิ้นเปลืองค่าใช้จ่ายมาก เพราะมีท่อสำหรับต้องดูดอากาศกลับ

**ระบบที่ 2** ต้องเตรียมพื้นที่เหนือเพดาน โดยใช้ช่องว่างเหนือเพดานทั้งหมด สำหรับการดูดอากาศกลับ ลักษณะอาคารต้องถูก SEAL ไม่ให้มีรอยรั่ว

**ระบบที่ 3** ใช้ CORRIDOR เป็น AIR RETURN DUCT ในตัว โดยทำประตูให้เป็น GRILL การหมุนอากาศระบบนี้ทำให้เกิดความประหยัด ใช้ตัวอย่าง PAN ROOM เป็น GRILL ในตัว เป็นระบบที่มีราคาถูก แต่มีเสียงดัง และทำให้บริเวณที่ทำการเป่าแรงกว่าที่อื่นๆ

## 4.2 ระบบอุปกรณ์พิเศษ

### 4.2.1 ระบบการติดต่อสื่อสารภายในและภายนอกทางอิเล็กทรอนิกส์

ระบบโทรศัพท์ของโครงการ

ระบบโทรศัพท์ของโครงการเลือกใช้แบบ PABX (PRIVATE AUTOMATIC BRANCH EXCHANGE) เพราะเป็นระบบที่ติดต่อระหว่างภายนอกและภายใน หรือภายในกับภายนอก โดยผ่านเครื่องอัตโนมัติหรือพนักงานต่อสาย ซึ่งสามารถติดต่อได้มากกว่า 50 คู่สาย ทำให้เหมาะกับธุรกิจโรงแรมมากกว่าระบบอื่นๆ ซึ่งแบ่งออกเป็นส่วนๆ คือ

● ส่วนที่פקแฉก ส่วนบริหาร ส่วนบริการ และอาจมีการเพิ่มโทรศัพท์สายตรงภายใน เพื่อความสะดวกในเหตุการณ์ฉุกเฉิน หรือการซ่อมบำรุงบริเวณดังนี้

- ลิฟต์
- ห้องเครื่องลิฟต์
- ห้องวิศวกรเครื่องกล
- ครีว ภัตตาคาร บาร์ ห้องเก็บของ
- ห้องควบคุมระบบวิทยุ และโทรศัพท์

ส่วนโทรศัพท์สาธารณะจะติดตั้งตามตำแหน่งต่างๆ ต่อไปนี้

- ห้องโถงใหญ่
- ส่วนพักผ่อนที่เป็นสาธารณะ
- ห้องพักพนักงาน

### 4.2.2 อุปกรณ์ทางอิเล็กทรอนิกส์อื่นๆ

เอกสารนี้เป็นเอกสารลิขสิทธิ์ของ บริษัท อีเอส อีเอส อีเอส จำกัด เพื่อการศึกษาเท่านั้น ไม่อนุญาตให้นำไปใช้ประโยชน์ด้านการค้า  
ไม่ว่ากรณีใดๆ ทั้งสิ้น อีกทั้งห้ามมิให้คัดลอกเผยแพร่ และต้องอ้างอิงถึงเจ้าของเอกสารทุกครั้งที่มีการนำไปใช้ (SYSTEM)

1.ระบบการประชาสัมพันธ์ และบริการเพลงตามสาย (BAGKGROUND MUSIC & PAGING

ประกอบด้วยตัวกระจายเสียง เครื่องรับวิทยุ เครื่องเล่นแผ่นเสียง เทป และลำโพง ซึ่งจะติดตั้งตามส่วนต่างๆ ที่กำหนดขึ้นภายในโรงแรม และระบบนี้ยังมีวงจรของไมโครโฟนติดอยู่เพื่อใช้ในการประชาสัมพันธ์ ในการทำงานของระบบประชาสัมพันธ์

ระบบ	ส่วนผู้พัก	ส่วนพนักงาน
ทั่วไป	ห้องโถง . LOBBY LOUGE , BAR , โถงลิฟท์ , ภัตตาคาร	ห้องพักพนักงาน,ส่วนบริหาร , ส่วนทำงานอื่นๆ
เฉพาะส่วน	ห้องจัดเลี้ยง , ส่วนพักผ่อน , สระว่ายน้ำ , สปา , FITNESS	

ลำโพงอาจติดตั้งไว้ภายในตู้ลำโพง เสา หรือเพดาน ซึ่งสามารถทำให้กลมกลืนกับการตกแต่งได้

## 2. ระบบโทรทัศน์และวิทยุ

การรับและการแพร่ภาพขึ้นอยู่กับสภาพพื้นที่ การจัด และการติดตั้งอุปกรณ์ ซึ่งโดยทั่วไปจะประกอบด้วยระบบสายอากาศหลัก (TELEVISION SYSTEM) เครื่องขยายสัญญาณ และเครื่องกระจายสัญญาณไปตามเครื่องรับแต่ละเครื่อง โทรทัศน์วงจรปิด และเชื่อมต่อเข้ากับเครื่องรับโดยใช้ระบบ VHF ระบบสายอากาศที่นำมาใช้ภายในโครงการ ใช้ระบบสายอากาศเดี่ยว เพราะที่ตั้งของโครงการในบริเวณใจกลางกรุงเทพมหานคร

## 3. ระบบส่งเอกสาร

เครื่องมือที่ใช้ติดตั้งเพื่อการส่งเอกสาร บัญชี ใบส่ง หรือจดหมายติดต่อระหว่างส่วนบริการ ส่วนงานต่างๆ หรืออื่นๆ มีแนวโน้มที่จะใช้อุปกรณ์ทางอิเล็กทรอนิกส์อย่างมาก เนื่องจากมีความรวดเร็ว และแน่นอนในการเชื่อมโยงของข้อมูล และการแจ้งข่าวสาร

## 4. ระบบ Wireless Internet

เอกสารนี้เป็นเอกสารที่สงวนไว้สำหรับการใช้งานเพื่อการศึกษาเท่านั้น ไม่อนุญาตให้นำไปใช้ประโยชน์ด้านการค้า ไม่ว่าจะกรณีใดๆทั้งสิ้น อีกทั้งห้ามมิให้คัดแปลงเนื้อหา และต้องอ้างอิงถึงเจ้าของเอกสารทุกครั้งที่มีการนำไปใช้

เป็นระบบควบคุมการใช้งานอินเทอร์เน็ตความเร็วสูงแบบไร้สายด้วยusername/password ที่ใช้งานง่าย ราคาไม่แพง สามารถติดตั้งได้รวดเร็วทั้งในเรื่องของเวลาในการใช้งานและความเร็วในการรับส่งข้อมูลอย่างสมบูรณ์แบบ

#### 4.2.3 อุปกรณ์พิเศษที่ช่วยในการประหยัดพลังงาน

อุปกรณ์ควบคุมการทำงานของเครื่องปรับอากาศ ติดตั้งเพื่อช่วยควบคุมการทำงานของเครื่องให้เหมาะสมกับสภาพอากาศ อุณหภูมิความชื้นโดยรวมเครื่องปรับอากาศจะทำงานภายใต้การควบคุมของ MICROPROCESSOR โดยมี CAROLIC COMPUTER เป็นตัววัดปริมาณน้ำเย็นที่ใช้ภายในระบบและวัดความแตกต่างอุณหภูมิของน้ำเย็นในระบบ และส่งผ่านไปที่ PARAMATRIX SEQUENCE CONTROLLER ซึ่งจะเป็นตัวกำหนด CHILLER ให้ทำงานเหมาะสมกับความต้องการของระบบ นอกจากนี้ภายในห้องพัก แยกยังมีระบบสำหรับปรับอุณหภูมิของลมที่ออกจาก FAN COIL UNIT ให้เหมาะกับอุณหภูมิภายนอก เป็นการช่วยประหยัดพลังงานอีกส่วนหนึ่งด้วย

#### 4.2.4 สระว่ายน้ำระบบโอโซน

สระว่ายน้ำในที่ร่ม และน้ำที่นำมาใช้ในการบำบัด ในส่วน SPA TREATMENT ของโครงการ เป็นสระว่ายน้ำที่นำระบบการเติมโอโซนมาใช้ในขั้นตอนการฆ่าเชื้อโรค แทนการใช้สารคลอรีน ซึ่งการระเหยของคลอรีนถ้าอยู่ในสภาพที่ปิดล้อม ก่อให้เกิดกลิ่นเหม็น และเกิดการระคายเคืองแก่ผู้ใช้บริการได้ ซึ่งโอโซน (OZONE) สามารถฆ่าเชื้อโรคได้อย่างมีประสิทธิภาพ และสามารถ OXIDISES สิ่งเจือปนที่ละลายอยู่ในน้ำได้ โดยไม่ก่อให้เกิดสารพิษ (OXIDISES คือ ปฏิกิริยาทางเคมี ที่โอโซนแตกตัวเข้าทำปฏิกิริยากับสารอื่น โดยผลลัพธ์เป็น ออกซิเจน) แต่อย่างไรก็ตาม OZONE ไม่สามารถเก็บกักไว้ได้นาน จึงมักจะผลิตขึ้นมาในปริมาณที่ต้องการ และจำเป็นต้องมีการใช้เครื่องผลิตโอโซน โดยการเติม OZONE เข้าสู่สระว่ายน้ำ หลังการกรอง

การใช้โอโซน ไม่ได้เป็นการงดใช้สารคลอรีนเสียทีเดียว แต่เป็นการลดปริมาณการใช้ลง จากความเข้มข้นประมาณ 2.5 ppm. เหลือเพียง 0.5 – 1.0 ppm. ซึ่งปริมาณสารคลอรีนที่ใช้เป็นการใช้เพื่อป้องกันการติดต่อของเชื้อโรคภายในสระ นอกจากนี้ การใช้ระบบโอโซนยังช่วยในการประหยัดพลังงานจากการลดจำนวนเครื่องหมุนเวียนอากาศเนื่องมาจากการลดการใช้สารคลอรีนลงประมาณ 75 – 80 % พื้นที่สำหรับห้องเครื่อง (POOL FILTRATION AND WATER TREATMENT) ของสระว่ายน้ำระบบโอโซน คือ ประมาณ 30 % ของพื้นที่สระว่ายน้ำ

เอกสารนี้เป็นเอกสารที่สงวนไว้สำหรับการใช้งานเพื่อการศึกษาเท่านั้น ไม่อนุญาตให้นำไปใช้ประโยชน์ด้านการค้า ไม่ว่าจะกรณีใดๆทั้งสิ้น อีกทั้งห้ามมิให้คัดลอกเนื้อหา และต้องอ้างอิงถึงเจ้าของเอกสารทุกครั้งที่มีการนำไปใช้

#### 4.3 วัสดุกับการตกแต่งภายในโรงแรม

วัสดุที่ใช้นั้นจะต้องทนต่อสภาพดินฟ้าอากาศแบบชายทะเล และง่ายต่อการดูแลรักษาทำความสะอาด และน้ำทะเลไม่มีปฏิกิริยาต่อวัสดุเหล่านั้น ส่วนใหญ่ที่ใช้กันอยู่ก็จะเป็นวัสดุที่ได้จากธรรมชาติ และจากการประดิษฐ์โดยทั่วไป ไม่ทุกชนิด เช่น ไม้สัก หวาย ไม้ไผ่ ไม้ฉำฉา ฯลฯ หินก็มีพวก หินอ่อน หินกาบหรือหินทะเล ฯลฯ กระฉกและอื่นๆ ซึ่งความจริงในส่วนของพื้นก็ไม่จำเป็นต้องปูพรมทุกห้อง เพราะยากแก่การทำความสะอาด เพราะชายทะเลมักจะมีทรายติดตัวและเสื้อผ้าของผู้ที่มาพักอยู่ตลอดเวลา ซึ่งการที่จะมาพักผ่อนเปลี่ยนบรรยากาศก็ต้องการความสบาย โดยไม่จำเป็นต้องระวังรักษา หรือใช้โดยอึดอัดไม่สะดวก พื้นส่วนที่เป็นสาธารณะโดยทั่วไปควรใช้หิน กระเบื้องดินเผา หรืออื่นๆ เพราะเหมาะสมกับอากาศชายทะเลและดูแลรักษาทำความสะอาดง่ายและคงทนถาวร

#### 4.2.5 วัสดุประเภทหิน

วัสดุประเภทหิน สำหรับผนังภายในและภายนอกของอาคารชุด นับว่าเหมาะสมที่จะกรุด้วยวัสดุประเภทหิน อันได้แก่ หินประเภทเนื้อละเอียด สามารถทนต่อฟ้าอากาศหรือใช้กันผนัง และพื้นที่ใช้งาน สมบุกสมบัน ตลอดจนถึงเนื้อที่ที่คนพลุกพล่าน เพราะหินทนต่อการสัมผัสและทำความสะอาดง่าย และหินยังมีคุณสมบัติที่ให้ความงดงาม ประทับใจ มีค่า หรุหระ วัสดุประเภทหิน แยกชนิดได้ดังต่อไปนี้

- **หินอ่อน** เป็นหินที่สามารถทนสกปรกได้ดี ทนต่อสารเคมีได้บ้างในบางชนิด ซึ่งจะใช้หินอ่อนกับผนังภายในเป็นส่วนมาก หินอ่อนให้ลักษณะที่มีคุณค่าในด้านความงามกว่าหินประเภทอื่นๆ มีสีให้เลือกหลายสี เช่น ขาว ดำ เทา ชมพู เขียว เนื้อ น้ำตาล เป็นต้น หินชนิดนี้ทนกับน้ำหนักปานกลาง ทนต่อการขีดไม่เก็บเสียง หรุหระ และมีผิวหน้าที่ดูสวยงาม ถ้าถูกน้ำมันอาจต่างเป็นดวง มีทั้งแบบด้านและมัน มักใช้ปูพื้นห้องน้ำที่ต้องการความหรุหระ วิธีปู ปูปนทราย 1/3 หนา 1/2 ขนาดความหนาของแผ่นจะเป็น 3/4 และ 1 นิ้ว

- **หินกาบ** หินกาบ คือ หินซ้อนกันเป็นชั้นๆ ที่นิยมใช้มีหลายสี คือ สีน้ำตาล ดำ เหลือง ส้มแดง ม่วง (ราคาแพงที่สุด) หายากแต่ดูไม่ธรรมดา การปูหินกาบ เตรียมพื้นที่ที่จะปูให้มีผิวขรุขระ เพื่อหินกาบจะได้ติดแน่นกับพื้น ใช้แปรงชุบน้ำตีผนังให้ชุ่มขณะปูตลอดเวลา ใช้ปูนทรายเป็นตัวเชื่อม เมื่อปูต้องคอยจับแผ่นหินไปด้วย เพื่อไม่ให้ปูนเกาะที่หินกาบ เมื่อเสร็จใช้พียงน้ำทำความสะอาดและลงแว็กซ์

เอกสารนี้เป็นเอกสารที่สงวนลิขสิทธิ์ไว้ว่าเพื่อการศึกษาเท่านั้น ไม่สามารถนำไปใช้ประโยชน์อื่นใดได้โดยไม่ได้รับอนุญาต  
ไม่ว่ากรณีใดๆทั้งสิ้น ใช้พียงน้ำทำความสะอาดและลงแว็กซ์

- **หินแกรนิต** ส่วนมากใช้กรุผนังหรือพื้นทางเดินของส่วนต่างๆ เนื่องจากเป็นหินแข็งที่สุด เนื้อแน่นและทนทานเมื่อขัดให้ขึ้นเงาจะมีลักษณะคล้ายหินอ่อน และบำรุงรักษาความสะอาดได้ง่าย
- **หินชนวน** หินชนวนมีสีต่างๆ ให้เลือกหลายสี ได้แก่ สีฟ้า สีดำ และสีน้ำตาล มีราคาที่แพงอยู่บ้าง แต่ประหยัดค่าบำรุงรักษาได้ดี
- **หินหล่อ** ได้แก่ วัสดุประเภทหินผสมกับซีเมนต์ ภูมิคุ้มกันน้อยกว่าหินแท้ แต่มีความงดงามคงทนและบำรุงรักษาง่ายเท่ากับหินแท้

#### 4.2.6 วัสดุประเภทดินเผา

วัสดุประเภทดินเผา เช่น อิฐ กระเบื้อง และเซรามิค สามารถใช้กรุพื้นและผนัง ราคาถูกกว่าหินทนทาน ดินฟ้าอากาศ ทนการสึกกร่อน บำรุงรักษาง่าย ตลอดจนมีลวดลายให้เลือกได้มากกว่า

- **กระเบื้อง** เป็นวัสดุที่สามารถปูได้ทั้งพื้นและผนัง ให้ในทุกห้องตามที่ต้องการ และเหมาะสมกับสภาพดินฟ้าอากาศ และทนต่อผลจากไอน้ำเค็มได้เป็นอย่างดี และยังมีหลายขนาดหลายแบบ และหลายสีให้เลือกได้ตามความพอใจ

#### 4.2.7 วัสดุประเภทไม้

เป็นวัสดุที่เหมาะสมกับการตกแต่งภายในที่ต้องการความเป็นธรรมชาติ เพราะหาได้ง่าย ทนต่อสภาพดินฟ้าอากาศ และมีความกลมกลืนกับสภาพแวดล้อม ไม้มีหลายชนิด เช่น

- **ไม้อัดสัก** เป็นไม้เนื้อปานกลางระหว่างไม้เนื้อแข็งและไม้เนื้ออ่อน ใช้กับงานประณีตได้ดี รวมทั้งมีสีและลวดลายสวยงามเหมาะสมแก่การทำเครื่องเรือน ในส่วนที่ต้องการความสวยงามและคงทน การนำมาใช้ควรขัดผิวให้เรียบเนียน อาจย้อมสีให้เข้มข้นเล็กน้อยก็จะสวยงาม
- **ไม้อัดยาง** คือ ไม้สักที่แปรรูปให้เป็นแผ่นบางอัดทับกับไม้เนื้อแข็ง เพื่อให้มีความแข็งแรงไม่บิดงอหรือหัก ใช้กรุเครื่องเรือน จะดูแลรักษาดีกว่าเครื่องเรือนที่ทำผิวด้วยไม้สัก
- **ไม้อัดมะปิ่น** เป็นไม้อัดที่มีคุณภาพและราคาปานกลาง มีเนื้ออ่อนและทำผิวได้ดีได้โดยไม่ต้องย้อมสี

- **ไม้อัดลมหิน** เป็นไม้อัดที่มีลักษณะคล้ายไม้อัดสัก แต่มีลวดลายแปลกกว่า คือไม่เป็นระเบียบเรียบร้อยเหมือนลายของไม้สัก แต่ผลิตน้อยจึงหายาก ราคาไม่แน่นอน มีความคงทนมาก อาจใช้ปนกับไม้สักได้

#### 4.2.8 วัสดุจำพวกหวาย และไม้ไผ่

- **หวาย** เป็นวัสดุที่มีอยู่ตามธรรมชาติในเมืองร้อน เหมาะสมกับการนำมาใช้ตกแต่งอาคารประเภทโรงแรมพักตากอากาศเป็นอย่างยิ่ง เพราะมีความกลมกลืนกับธรรมชาติ ได้บรรยากาศพื้นถิ่น ไม่ทำปฏิกิริยากับโอเค็มจากน้ำทะเลเหมือนโลหะ รวมทั้งราคาถูก สวยงาม น้ำหนักเบา เคลื่อนย้ายได้สะดวก นอกจากนี้ในปัจจุบันเครื่องเรือนที่ทำด้วยหวาย มีผลิออกมามากมายหลายแบบ สามารถย้อมด้วยสีฝุ่น หรือทำสีพ่นได้ อย่างไรก็ตามก็ยังคงนิยมใช้สีธรรมชาติของหวายอยู่เช่นกัน
- **ไม้ไผ่** ไม้ไผ่เป็นไม้ที่หาง่ายและมีอยู่ทั่วไปในทุกภาคของเมืองไทย เป็นวัสดุที่มีราคาไม่แพงเกินไป แต่มีความแน่นอน คือ ไม่ว่าจะเปลี่ยนแปลงรูปร่างอย่างไรก็ยังมีคุณค่าในตัวเองที่เห็นเป็นอยู่เสมอว่าเป็นไม้ไผ่ และไม่ว่าจะเป็นธรรมชาติในตัวของมันเอง

#### 4.3.5 กระจก

กระจกเป็นวัสดุที่มีความสำคัญต่อการตกแต่งภายในเป็นอย่างมาก เพราะมีความสวยงามในตัวเอง สามารถใช้ร่วมกับวัสดุอื่นๆ ได้เป็นอย่างดี มีความโปร่งแสง ทนไฟ และกระจกเงาก็มีความสำคัญในการเพิ่มความโปร่ง โล่ง และมีคุณค่า หูหระ ให้กับสถานที่

กระจกมีหลายแบบ สามารถเลือกใช้ได้ตามความต้องการ เช่น กระจกดูดความร้อนกระจก 2 ชั้น ช่วยกระจายแสง และกรองความร้อน กระจกบานเกล็ด รับลมได้ กระจกมีข้อดีคือ สามารถกันน้ำ ลม ฝนได้ ปลอดภัยจากเชื้อรา และสามารถป้องกันเสียงรบกวนได้ แต่มีข้อเสียคือ มีขนาดใหญ่ไม่มาก (ถ้าต้องการขนาดใหญ่พิเศษ ต้องสั่งทำจากต่างประเทศ และมีราคาสูงมาก) ยากต่อการขนส่ง ผิวหน้ามักจะเป็นรอยขีดข่วน และฝุ่นเกาะได้ง่าย

#### 4.3.6 ผ้าม่าน

ผ้าม่านเป็นวัสดุสำคัญในการตกแต่งภายใน ที่มีความจำเป็นต่อประตู หน้าต่าง และกระจก บางครั้งอาจนำมาใช้ในลักษณะการปิดกันอื่นๆได้ ผ้าที่นำมาใช้ทำผ้าม่านมีหลายชนิดด้วยกัน เช่น

- ผ้าฝ้าย ให้ความรู้สึกเป็นกันเอง
- ผ้าป่าน ให้ความรู้สึกเบา โปร่งสบาย
- ผ้าลูกไม้ ให้ความรู้สึกนุ่มนวล โรแมนติก
- ม่านไม้ไผ่ ให้ความรู้สึกเป็นธรรมชาติ โปร่งแสง

ประโยชน์ของผ้าม่านมีหลายอย่าง คือ ช่วยกรองแสงให้ลดความจ้าลง ควบคุมความสว่างได้ตามต้องการ ช่วยลดความร้อนจากอุณหภูมิของแสงแดด ทำให้เครื่องปรับอากาศทำงานได้อย่างมีประสิทธิภาพ รวมทั้งช่วยกันฝุ่น ป้องกันเสียงสะท้อน สร้างบรรยากาศในการตกแต่งและบังสายตาได้เป็นอย่างดี

เอกสารนี้เป็นเอกสารที่สงวนไว้สำหรับการใช้งานเพื่อการศึกษาเท่านั้น ไม่อนุญาตให้นำไปใช้ประโยชน์ด้านการค้า ไม่ว่าจะกรณีใดๆทั้งสิ้น อีกทั้งห้ามมิให้คัดแปลงเนื้อหา และต้องอ้างอิงถึงเจ้าของเอกสารทุกครั้งที่มีการนำไปใช้

### 4.3 การใช้สีออกแบบตกแต่งภายในสำหรับโรงแรม

#### 4.3.1 จิตวิทยาการใช้สี

สีมีปฏิกิริยาต่อความรู้สึกของมนุษย์โดยตรง เช่น

- สีเทา ให้ความรู้สึกเคร่งขรึม สุภาพ ผู้ดี เรียบร้อย เยียบสงัด
- สีดำ ให้ความรู้สึกลึกลับ มีด ทุกข์โศก น่ากลัว ให้ความแข็งแกร่ง มีพลัง
- สีขาว ให้ความรู้สึกสะอาด บริสุทธิ์ ปราศจากมลทิน เปิดเผย
- สีเหลือง ให้ความรู้สึกเปรี้ยว ร่าเริง ดีใจ มีอำนาจ ชักจูง ความมั่งคั่ง
- สีแดง ให้ความรู้สึกมั่งคั่ง สมบูรณ์ ความสวย ความสุข ต้อร้อน ทำทนาย กระตุ้นความหวาน ความอบอุ่น กระตือรือร้น ร้อน ดุร้าย แรงกล้า

#### 4.3.2 การศึกษาลักษณะของสี

อันที่จริงแล้วอิทธิพลของสีที่กระทบจิตใจของเราจะรู้สึกไม่เหมือนกันทุกคน ทั้งนี้เพราะในการตกแต่งภายใน ควรจะคำนึงถึงคุณลักษณะและความรู้สึกในเรื่องสีด้วย เช่น

- สีสามารถสร้างความรู้สึกเข้าใกล้หรือห่างออกไป คือ สีอ่อน ดูแล้วรู้สึกเข้าใกล้ตัวแต่สีเย็นดูแล้วออกห่างจากตัว
- สีบางสีอาจไม่น่าดูเมื่อใช้กับพื้นที่มากๆ แต่เสริมให้น่าดูแก่สีอื่นๆ เมื่อใช้ในพื้นที่เล็กๆ เช่น สีส้มสดบนพื้นที่สีเขียวเข้ม
- เมื่อใช้สีเข้มจัดคู่กับสีอ่อนจัด จะดูเด่น มีชีวิตชีวาว่าการใช้สีที่มีความเข้มใกล้เคียงกันไว้ด้วยกัน
- ความเด่นของสี จะเกิดขึ้นเมื่อใช้สีต่างกันในเรื่องสีหรือปริมาณไม่เท่ากัน เพราะการใช้สีแต่ละสีในปริมาณเท่ากันหมด หรือเนื้อที่เท่าๆ กันทั้งหมด จะเกิดความน่าเบื่อหรือการตัดกันอย่างรุนแรง

#### 4.3.3 สีที่ใช้ในการตกแต่งภายในส่วนต่างๆ ของโรงแรม

**LOBBY** สำหรับสถานที่เช่นนี้ เนื่องจากคนมาชุมนุมกันในบางโอกาสเป็นจำนวนมาก ดังนั้น Scheme สีจึงเป็นสีอ่อนและอ่อนนุ่ม นอกจากนี้จะมีการเพิ่ม สลายลงไปบ้างเพื่อให้ดูสง่างามยิ่งขึ้น

**RESTAURANT** เป็นห้องซึ่งใช้เฉพาะเวลารับประทานอาหาร ต้องการบรรยากาศที่สะอาด สดใส สบายตา สีที่ใช้ อาจจะเป็นสีเหลืองอ่อนหรือสีครีม สำหรับผนัง ไม่ควรใช้สีมืดทึบหรือสีสว่างมากเกินไปเพราะจะทำให้ผู้ใช้ห้องเกิดความเครียด ฉะนั้นสาเหตุให้รับประทานอาหารเช้าไม่ได้ แต่ถ้าใช้ผนังสีอ่อนมารับประทาน ตกแต่งด้วยผ้าม่านหรือถ้วยชามสีสดๆ อาจเป็นฟ้าเข้ม แดง ส้ม หรือสีน้ำเงิน ก็ช่วยให้บรรยากาศสดใส กระปรี้กระเปร่าขึ้นได้เหมือนกัน

**COFFEESHOP** การใช้สีต้องคำนึงถึงสีที่สะอาดสดใส ลักษณะเดียวกันกับห้องอาหารในบ้านทั่ว ๆ ไป จะต่างกันตรงที่ Coffee Shop ต้องตกแต่งให้ดูแปลกตามากกว่าห้องอาหารธรรมดาซึ่งเราใช้อยู่ทุกวัน Coffee Shop จึงควรมีการเปลี่ยนแปลงบ้างเมื่อถึงเวลาอันควร เพื่อเป็นการจูงใจลูกค้าให้เข้ามาใช้บริการอยู่เสมอ สำหรับ Coffee Shop ซึ่งมีแต่เครื่องดื่มและของว่างเป็นสถานที่ใช้ในเวลารว่างช่วงคร่าว สีที่ใช้ควรเป็นสีอ่อนและสีที่ให้ความเบิกบานใจ สีที่ใช้ควรอยู่ในลักษณะกลมกลืนกัน จะเน้นน้ำหนักบ้างแล้วแต่การตกแต่ง หรือเฟอร์นิเจอร์สีสดใส หรือภาพติดผนัง

ห้องรับแขก โดยเหตุที่ห้องรับแขกเป็นห้องที่ต้อนรับแขก เป็นที่สนทนาปราศรัยในยามว่างสีที่ใช้ควรเป็นสีที่เหมาะสมแก่การจะทำให้จิตใจเบิกบาน ไม่ควรใช้สีโลดโผนรุนแรงที่มีหลายสีเกินไป เพราะจะทำให้ Tonalities สีดูเลวไป ทั้งผู้ใช้ก็จะมีรู้สึกวุ่นวาย สมาธิก็อาจไม่อยู่ที่การคุยด้วย

**ห้องนอน** สีสำหรับห้องนอนอาจเป็นสีที่แตกต่างออกไปในแต่ละแบบ ขึ้นอยู่กับผู้เข้ามาใช้ โดยทั่วไปแล้วค่าของสีไม่ควรเข้มเกินไป ควรใช้สีเอกรงค์อย่างยิ่ง เพราะใช้สีเดียวแต่มีค่าของสีหลายค่า และเพิ่มเติมสีอ่อนแก่ของสีอื่นๆ ที่มีลักษณะกลมกลืนและใกล้เคียงกัน สีคู่ปฏิบัติให้กลาง ตามส่วนมากและน้อยโดยใช้สีกลางเป็นส่วนใหญ่แล้วใช้สีคู่ตรงข้ามบ้างเล็กน้อยตามส่วนโดยเฉพาะสีที่ใช้ในห้องพักควรใช้สีกลาง มากกว่าสีอื่นเพราะไม่จำกัดเพศและวัยของผู้เข้าใช้สีที่ควรใช้ก่อให้เกิดการพักผ่อนอย่างเต็มที่ สีที่เป็น Pattern เป็นลวดลาย ควรใช้ตรงบริเวณหัวเตียงเพราะจะไม่รบกวนสายตาเวลานอนหลับและผ้าห่มเพิ่มความรู้สึกของ Space ให้ดูสวยงามและแน่นขึ้น ให้ความสง่างามและน่าพักผ่อน เพดานก็เช่นเดียวกันมีความสำคัญในการใช้สีมาก เพราะเวลานอนสีที่มองเห็น คือ เพดาน ดังนั้นควรใช้สีที่ดูแล้วสบายตา เช่น สีขาวสงบ และสีที่อ่อน ให้ความกลมกลืนกับสีต่างๆ ภายในห้อง หลีกเลี่ยงแสงไฟที่กลางเพดาน เพราะจะเป็นการรบกวนสายตาเวลานอน ควรใช้แสงไฟอ่อนๆ และใช้ไฟแรงตรงส่วนที่ต้องการใช้โดยเฉพาะ เช่น โต๊ะแต่งตัว โต๊ะข้างเตียง

**ห้องน้ำ** สีสำหรับห้องน้ำอันเป็นที่อาบน้ำและมีโถส้วม ได้รับความคิดมาจากสีเงาอ่อนแก่อย่างประณีตของทะเล หรือน้ำตก หรือแม่น้ำ เป็นต้น สีเงา อ่อนแก่เหล่านี้ย่อมมีความแตกต่างกันตั้งแต่เป็นสีขาวของฟองคลื่น จนเป็นสีฟ้าอ่อนและสีฟ้าแก่และสีครามแก่เป็นที่สุด หรืออาจเป็นสีน้ำตาลกลายๆ ดังที่เห็นอยู่ในหินผา สีเขียวฟ้าอ่อน ๆ เป็นสีที่เหมาะสมแก่โครงการระบายสี สำหรับห้องน้ำควรใช้สีสะอาดและสีโทนเย็น อย่าใช้สีอ่อนแก่ที่เป็นกลาง หรือใช้โครงการระบายเข้ม เพราะจะทำให้ห้องน้ำดูคาดตาไปและอย่าใช้วรรณะสีอ่อน เพราะจะทำให้รู้สึกร้อนแม้จะอาบน้ำอยู่ก็ตามอาจใช้สีอ่อนแต่งได้ที่ผ้าเช็ดตัว หรือพรมเช็ดเท้าบ้างเล็กน้อย ความมีชีวิตชีวาอาจอยู่ที่กระเบื้องปูพื้น และสิ่งตกแต่งเล็ก ๆ น้อย ๆ

#### 4.4 ระบบแสงสว่างและการใช้แสงสว่างภายในโครงการ

##### 4.4.1 การใช้แสงในการตกแต่งภายใน

แสงเป็นองค์ประกอบหนึ่งที่สำคัญในงานตกแต่งภายใน แสงไฟนอกจากจะให้ความสว่างในการมองเห็นแล้วยังมีผลต่อความรู้สึก ทำให้เกิดความน่าสนใจได้ ซึ่งในการออกแบบแสงไฟในอาคารจะต้องคำนึงถึง

ไม่ทำการใด ๆ ทั้งสิ้น อีกทั้งห้ามมิให้ตัดแปลงเนื้อหา และต้องอ้างอิงถึงเจ้าของเอกสาร ทุกครั้งที่มีการนำไปใช้

- คุณภาพ หรือความสว่างของไฟสามารถเปลี่ยนแปลงได้

- คุณสมบัติในการสะท้อนของวัสดุไม่เท่ากัน
- ตำแหน่งที่ตั้งของดวงไฟ
- สี เงาน และบริเวณโดยรอบ

แสงประดิษฐ์ นับเป็นสิ่งที่มีความสำคัญในการตกแต่งภายใน เกือบจะเรียกว่าเป็นเครื่องมือกลไกในงานสถาปัตยกรรม (Tool of the Architect) แสงประดิษฐ์เป็นสิ่งที่ความเจริญก้าวหน้าทางวิทยาศาสตร์และเทคโนโลยีช่วยกันสร้างสรรค์ขึ้นมาจนในปัจจุบันแทบทุกมุมของโลกใช้แสงประดิษฐ์และการใช้ไฟช่วยจัด Display อันเป็นประโยชน์ต่อสายตาเป็นต้น

#### 4.5.2 การใช้แสงสว่างภายในโรงแรม

1. ต้องเข้าใจพฤติกรรมของผู้ใช้บริการและผู้ให้บริการเป็นหลัก
2. ต้องศึกษากิจกรรมของสถานที่แต่ละแห่ง
3. ทำความเข้าใจคุณลักษณะและคุณสมบัติของดวงไฟแต่ละชนิด
4. การใช้แสงไฟที่ดีต้องไม่ทำลายจุดประสงค์ ความงาม ความโดดเด่นของส่วนที่ใช้หรือบริเวณใกล้เคียง แต่ต้องช่วยให้ท่อนส่วนต่างๆ ตรงจุดหมายที่ต้องการ
5. การใช้แสงไฟที่ดี ต้องไม่ใช่ดวงไฟมากๆ หรือรูปแบบที่วิจิตรพิสดารเท่านั้น
6. การใช้แสงไฟที่ดี ต้องไม่ใช่แต่ติดตั้งเข้าไป ยังต้องมีการออกแบบป้องกันหรือระวังสิ่งที่ไม่ดีอันเกิดจากดวงไฟ เช่น ตำแหน่ง

#### 4.5 ระบบรักษาความปลอดภัย และการป้องกันอัคคีภัย

##### 4.5.1 ระบบแจ้งเหตุ

1. ระบบกดปุ่มแจ้งเหตุ มีสัญญาณเตือนในบริเวณโรงทั่วไป
2. ระบบ HEAT&SMOKE DETECTOR ในบริเวณโรงทั่วไป โถงทางเดิน ห้องพัก และในส่วนที่เสี่ยงต่อการเป็นต้นเหตุเพลิงไหม้

เอกสารนี้เป็นเอกสารที่สงวนไว้สำหรับการใช้งานเพื่อการศึกษาเท่านั้น ไม่อนุญาตให้นำไปใช้ประโยชน์ด้านการค้า

4.5.2 ระบบดับเพลิง กิ่งห้ามมิให้คัดลอกเนื้อหา และต้องอ้างอิงถึงเจ้าของเอกสารทุกครั้งที่มีการนำไปใช้

1. ระบบท่อน้ำแรงดันและสายสูบ ในส่วนของโถงทางเดิน ห้องพัก และบริเวณอื่นๆ โดยทั่วไป

2. ระบบสปริงเกอร์ ใช้ระบบสปริงเกอร์แบบ WET PIPE เป็นระบบที่ท่อน้ำมีแรงดันตลอดเวลา เมื่อเกิดเพลิงไหม้ ความร้อนจะกระตุ้นให้กลไกที่หัวสปริงเกอร์เปิด และน้ำที่มีแรงดันสูงจะพ่นกระจายลงมา ติดตั้งในส่วนบริเวณหลักของโรงแรม BACK OF THE HOUSE เช่น ครัว ห้องซักรีด และส่วนอื่นที่เสี่ยงต่อการเกิดเพลิงไหม้

3. ระบบก๊าซ ใช้ระบบก๊าซฮาโลน 1301 ซึ่งมีคุณสมบัติ คือ สามารถหยุดปฏิกิริยาลุกไหม้ของระบบการเผาไหม้ จากโมเลกุลหนึ่งใน 10 วินาที เป็นก๊าซเหลว ไม่เป็นอันตรายต่อคน และมีประสิทธิภาพมาก เหมาะกับห้องที่ไม่สามารถดับไฟโดยการใช้น้ำได้ เช่น ในห้องที่มีระบบอิเล็กทรอนิกส์ ห้องควบคุมอาหาร ห้องควบคุมระบบโทรศัพท์

4. เครื่องมือผจญเพลิง/ดับเพลิงที่เคลื่อนที่ได้ ติดตั้งอยู่รวมกัน สายสูบลมและท่อน้ำ ระบบท่อน้ำแรงดันรวมเป็น 1 หน่วย ทุกระยะ 20 เมตร

5. ระบบน้ำดับเพลิง ใช้น้ำจากระบบน้ำใช้ โดยมีการสำรองระดับน้ำเอาไว้ใช้เพื่อการดับเพลิง นอกจากนี้ยังมีปั้มน้ำฉุกเฉินที่สามารถทำงานได้โดยใช้ไฟฟ้า และน้ำมันดีเซล เพื่อให้สามารถทำงานได้ในกรณีฉุกเฉิน

### ประตูอัตโนมัติ (Auto door)

ระบบ Microprocessor ที่สามารถค้นหาตำแหน่งระยะการปิดเปิดด้วยตัวเอง เพียงติดตั้งเสร็จ ไม่จำเป็นต้องตั้งค่าใดๆ ทั้งสิ้น ประตูอัตโนมัติจะทำงานในแบบ Plug & Play สามารถเริ่มต้นใช้งานประตูได้ในทันที โดยมีระบบการค้นหาระบบด้วยตัวเอง รองรับประตู Slide ทุกรูปแบบไม่ว่าจะเป็น แบบบานอลูมิเนียม แบบกระจกบานเปลือยเทมเปอร์ ( Tamper Glass)

ประตูอัตโนมัติ Automatic Slide Door แบ่งออกเป็น 3 ประเภท

1. ประตูอัตโนมัติ บานเดี่ยว บานคู่
2. ประตูบานเลื่อนซ้อน
3. ประตูบานเลื่อนโค้ง

### คุณสมบัติทางเทคนิค

-ประตูอัตโนมัติ Autodoor ใช้ได้กับ ประตูกรอบอลูมิเนียม กระจกบานเปลือย ประตูไม้ ประตู UPVC ตั้งใช้ได้ทั้งแบบ เปิดซ้าย เปิดขวา เปิดทั้งซ้ายและขวา

-รองรับความยาวบานประตู 70-130 ซม สำหรับบานเดี่ยว , 60-120 ซม สำหรับบานคู่

-รองรับน้ำหนัก ประตูได้ถึง 150KG ต่อบาน

ไม่มีการรับประกันใดๆทั้งสิ้น อีกทั้งห้ามมิให้ดัดแปลงเนื้อหา และต้องอ้างอิงถึงเจ้าของเอกสารทุกครั้งที่มีการนำไปใช้

Auto door ประตูอัตโนมัติ ออกแบบให้สามารถรองรับการต่อพ่วงกับอุปกรณ์ต่างๆ ภายนอกได้เช่น รีโมท(Remote control) เครื่องอ่านบัตร RFID (RFID Card reader) หรือ สวิตช์ (Push button) ระบบ fire alarm

ระบบความปลอดภัย Safety ของประตูเลื่อนอัตโนมัติ Autodoor

Auto door ประตูอัตโนมัติ ได้ออกแบบโดยคำนึงถึง ความปลอดภัยของผู้ใช้เป็นสำคัญ หากมีสิ่งกีดขวาง ประตูเลื่อนอัตโนมัติจะถอยหลัง เพื่อเริ่มหาระยะการปิดใหม่ หรือสามารถติดตั้ง

- กรณีที่ไฟฟ้าดับ ประตูอัตโนมัติ Auto door สามารถเปิดประตูออก โดยการเลื่อนประตูเอง ได้อย่างอิสระ หมดความ
- กังวลประตูค้างขณะไฟฟ้าดับ และเมื่อไฟฟ้ามา ประตูจะทำงานได้ตามปกติเช่นเดิม
- Auto door ประตูอัตโนมัติ มีเซนเซอร์ (Sensor) ที่สามารถป้องกันการปิดของประตูหากมีวัตถุค้างอยู่

ประตูอัตโนมัติสามารถตั้งโหมดการทำงานในรูปแบบต่างๆได้ดังนี้

- Mode: Always open คือการเปิดประตูอัตโนมัติค้างไว้ตลอด สำหรับการขนของ หรือ การเข้าออก ช่วงเวลาที่คนหนาแน่น
- Mode: half open คือการเปิดประตูอัตโนมัติโดยที่บานประตู จะเลื่อนออก ครึ่งหนึ่งของระยะ เลื่อนปกติ เป็นโหมด การประหยัดพลังงาน

#### 4.1.2 ระบบเสียงและการควบคุม

หลักการจัดระบบเสียงภายในห้องการออกแบบเพื่อให้มีระบบเสียงที่ดี ต้องคำนึงถึงการสะท้อนของเสียง การดูดกลืนเสียงและการกระจายของเสียง ทั้งมีความเกี่ยวข้องกับ

1. การเลือกใช้วัสดุ
2. การออกแบบรูปร่างของห้อง
3. การจัดเครื่องเรือน

วัสดุที่มีคุณสมบัติในการดูดกลืนแสง (Sound Absorbing Material)

คุณสมบัติในการดูดกลืนแสง ขึ้นอยู่กับลักษณะของผิว ความหนา และความแน่นของวัสดุ วัสดุที่เก็บเสียงที่ทำขาย แบ่งออกเป็น 3 ประเภท คือ

1. ประเภทแผ่นสำเร็จรูป ซึ่งรวมทั้ง ACOUSTICAL เช่น พวงเซฟวี่บอร์ด เป็น

เอกสารนี้เป็นเอกสารที่สงวนไว้สำหรับการใช้งานเพื่อการศึกษาด้านนี้ ไม่อนุญาตให้นำไปใช้ประโยชน์ด้านการค้า วัสดุที่ทำเป็นรูปฟรอนและมีวัสดุเก็บเสียงอยู่ด้านหลัง

2. พวงฉาบหรือฟอง เป็นพลาสติกและมีวัสดุที่เป็นรูปฟรอน Fiber ต่างๆ ใช้ฉาบหรือ

### พนักบนผนังฝ้าเพดาน

3. ชนิดเป็นฝืนยึดหยุ่นได้ เช่น วัสดุจากจำพวก Mineral wool, Wood Wool, Glass Fibers, Kapok bates and Hair Felt

วัสดุต่างๆ ที่ใช้กันอยู่ทั่วไป มีสัมประสิทธิ์ของการดูดกลืนแสงที่มีความถี่ 512 HZ ดังต่อไปนี้

วัสดุ	ความถี่
พรม	1.20
ผ้าม่านหนา	0.4-0.6
Flaster	0.25
คน (ผู้ใหญ่)	0.44
กระจกหรือแก้ว	0.025
Celotex	0.36
Hair Felt หนา 1 นิ้ว	0.78
ไม้ที่ทาน้ำมันวานิช	0.03
เก้าอี้ที่บุ	0.30

### การออกแบบรูปร่างของห้อง

สิ่งที่จะเกี่ยวข้องกับรูปร่างของห้องในเรื่องการป้องกันเสียงต่างๆ มีดังนี้

1. เสียงอูโฆซ เกิดขึ้นได้จากเสียงสะท้อน ถ้าเสียงที่มาตรงถึงผู้ฟังต่างกับเสียงสะท้อน ซึ่งเสียงสะท้อนจากกำแพงหรือฝ้าผนัง เป็นระยะทางมากกว่า 65 ฟุต คิดเป็นเวลาคงได้เวลาที่แตกต่างกัน 0.06 วินาที ผู้ฟังจะได้ยินเสียงเดินนั้นได้ 2 ครั้ง แต่ถ้าระยะทางระหว่างเสียงที่มาถึงผู้ฟังโดยตรงกับเสียงสะท้อนน้อยกว่า 65 ฟุต แต่มากกว่า 50 ฟุต ผลเสียจะมีมากกว่า คือเสียงสะท้อนจะมากวนเสียงที่มาโดยตรง ทำให้ได้ยินไม่ถนัด

2. เสียงสะท้อนที่มารวมกัน เกิดจากพื้นเว้าเป็นเสียงที่ตั้งเกือบเท่าเสียงเดิม จุดที่มารวมกันจะได้รับเสียงมากในเวลาเดียวกัน จุดอื่นๆที่อยู่รอบๆ เกือบจะไม่มีเสียงเลย จึงเกิดเสียงดับพร้อมกันไปด้วย เมื่อคนๆ หนึ่งที่นั่งอยู่ได้ยินเสียงดัง คนที่นั่งใกล้ๆ บางทีจะไม่ได้ยินเสียงเลย พื้นเว้าจึงเป็นพื้นที่ที่จะต้องระมัดระวังมาก ถ้าไม่มีได้ในห้องยิ่งดี

3. เสียงดับ อาจเกิดได้เมื่อเสียงมาแทรกสอดกัน เป็นจำพวก Destructive Interference คือ เสียงที่มาพบกันนั้นเสียงหนึ่งเป็นเสียงตอน Reification อีกเสียงหนึ่งเป็น Condensation ซึ่งหักลบกลบกันพอดี ถ้าคลื่นของทั้ง 2 เสียงนั้นมีความถี่และอัมพลิจูดเท่ากัน

4. เสียงวิ่งไปวิ่งมาในห้อง (Room Flutter) มักเกิดจากห้องที่มีผนัง 2 ด้านขนานกัน ทำให้เกิดเป็นเสียงอูโฆะได้ วิธีแก้ อาจทำให้กำแพงไม่ขนานกันได้โดยการแขวนรูป มี hing วางหนังสือ หรือ hing ของอื่นๆ การทำประตูหน้าต่างก็ช่วยแก้ไขในตัววัสดุที่ขรุขระ ตู้ โต๊ะ ที่มีผิวหน้าเป็นริ้วๆ จะช่วยให้ Room Flutter หายไป

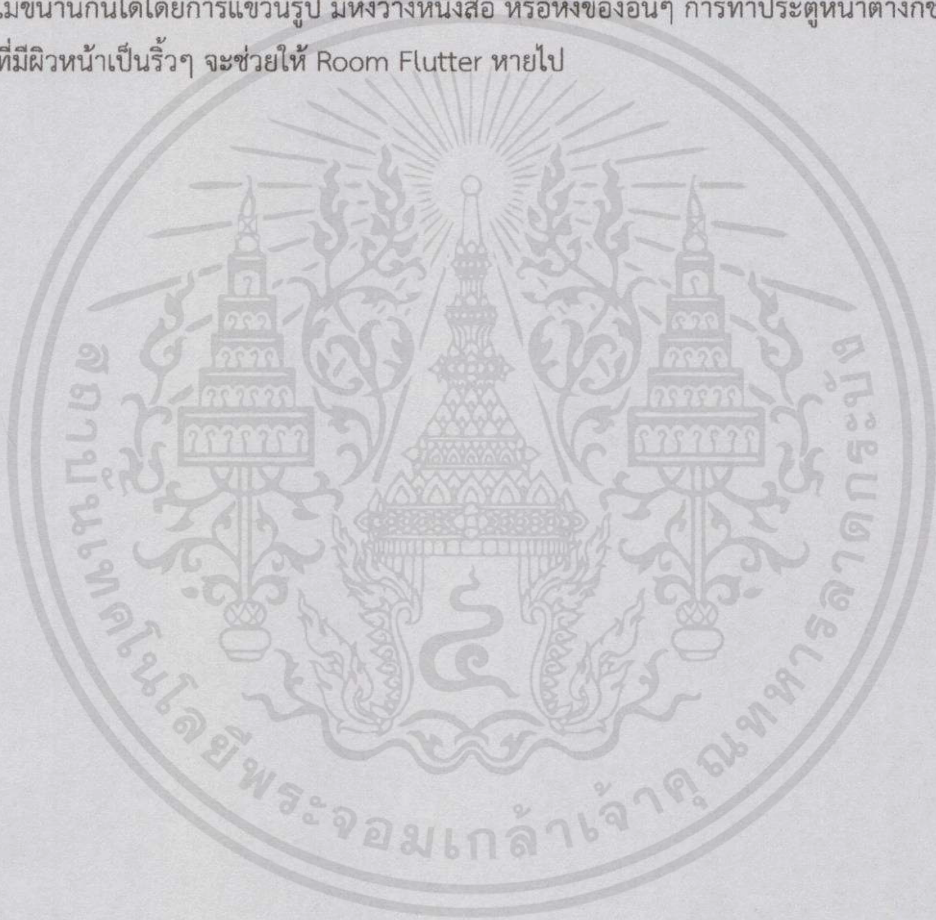

เอกสารนี้เป็นเอกสารที่สงวนไว้สำหรับการใช้งานเพื่อการศึกษาเท่านั้น ไม่อนุญาตให้นำไปใช้ประโยชน์ด้านการค้า ไม่ว่าจะกรณีใดๆทั้งสิ้น อีกทั้งห้ามมิให้คัดแปลงเนื้อหา และต้องอ้างอิงถึงเจ้าของเอกสารทุกครั้งที่มีการนำไปใช้

## บทที่ 5

### บทวิเคราะห์ข้อมูลพื้นฐานเพื่อนำเข้าสู่แนวความคิดและผลงานการออกแบบ

#### 5.1 การวิเคราะห์ที่ตั้งโครงการ

##### 5.1.1 ตำแหน่งที่ตั้ง

ชื่อโครงการ THE THAI CLOSET HOTEL ( HOTEL FOR MALE HOMOSEXUAL (GAY) )สถานที่ตั้ง ถนน สาทรเหนือ เขตสีลม กรุงเทพฯ 10500

106

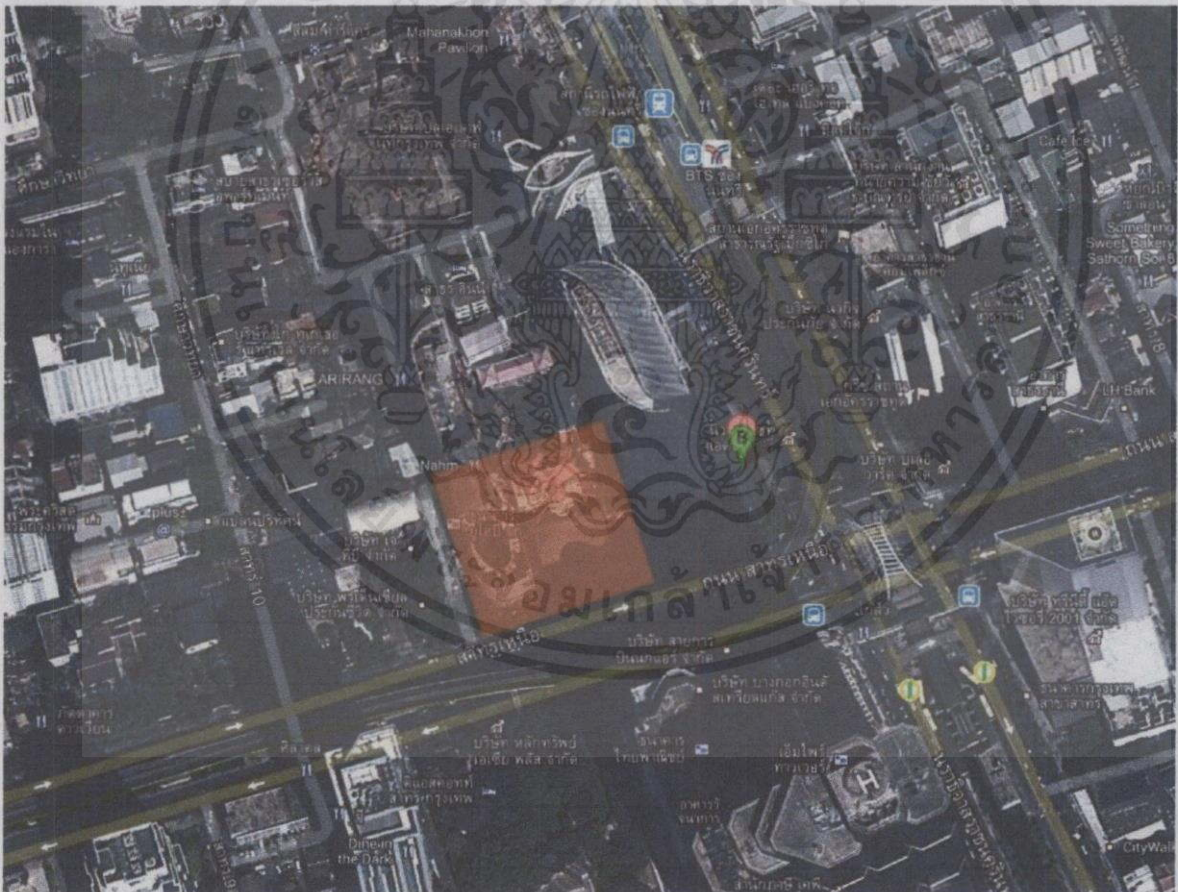

เอกสารนี้เป็นเอกสารที่สงวนไว้สำหรับการใช้งานเพื่อการศึกษาเท่านั้น ไม่อนุญาตให้นำไปใช้ประโยชน์ด้านการค้า  
ไม่ว่ากรณีใดๆทั้งสิ้น อีกทั้งห้ามรูปที่ 1 สถานที่ตั้งอาคาร และสถานที่บริเวณใกล้เคียง การทุกครั้งที่มีการนำไปใช้

## 5.2 การวิเคราะห์ตัวอาคาร

### 5.2.1 ลักษณะและรูปแบบทางสถาปัตยกรรม

โรงแรมดับเบิลยู กรุงเทพฯ ทาวเวอร์ทรงสูง 30 ชั้น ที่แสดงให้เห็นถึงการผสมผสานของอดีตและวัฒนธรรมของกรุงเทพฯ โรงแรมถูกวางแนวคิดให้มีการเชื่อมโยงระหว่างความเป็นตะวันออกและตะวันตก ประเพณีและความทันสมัย ที่เกิดจากการพบกันของสองวัฒนธรรมที่แตกต่าง นั่นก็คือความหรูหราโอ่อ่าของสถาปัตยกรรมรัสเซีย และสีสัน ความคึกคัก สดใสของวัฒนธรรมไทย

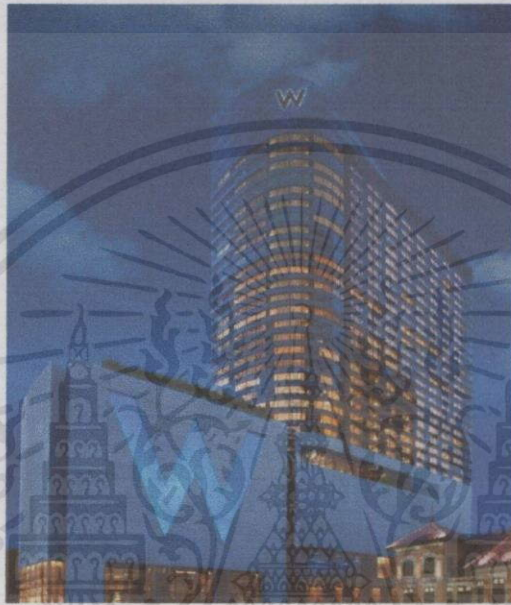

รูปที่ 2 EXTERIOR



เอกสารนี้เป็นเอกสารที่สงวนไว้สำหรับการใช้งานเพื่อการศึกษาเท่านั้น ไม่อนุญาตให้นำไปใช้ประโยชน์ด้านการค้าไม่ว่ากรณีใดๆทั้งสิ้น อีกทั้งห้ามมิให้คัดแปลงเนื้อหา และต้องอ้างอิงถึงเจ้าของเอกสารทุกครั้งที่มีการนำไปใช้

รูปที่ 6 INTERIOR



รูปที่ 7 INTERIOR



รูปที่ 8 INTERIOR

เอกสารนี้เป็นเอกสารที่สงวนไว้สำหรับการใช้งานเพื่อการศึกษาเท่านั้น ไม่อนุญาตให้นำไปใช้ประโยชน์ด้านการค้า  
ไม่ว่ากรณีใดๆทั้งสิ้น อีกทั้งห้ามมิให้คัดแปลงเนื้อหา และต้องอ้างอิงถึงเจ้าของเอกสารทุกครั้งที่มีการนำไปใช้

### 5.1.1 บทวิเคราะห์ที่ตั้ง (SITE ANALYSIS)

การคมนาคมที่สามารถเข้าถึงอาคาร มีดังนี้



### 5.3 การวิเคราะห์ความสัมพันธ์ของการใช้พื้นที่ (RELATIONSHIP AND BUBBLE DIAGRAM)

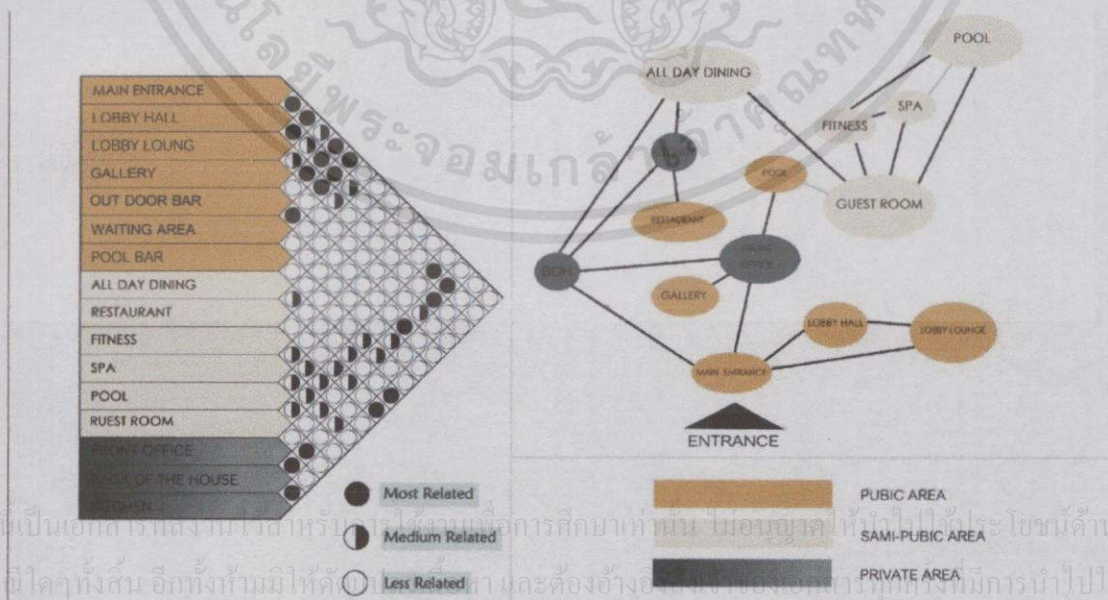

เอกสารนี้เป็นเอกสารสงวนลิขสิทธิ์สำหรับโรงเรียนเพื่อการศึกษาเท่านั้น ไม่อนุญาตให้ไปแจ้งประโยชน์ด้านการค้า  
 ไม่ว่ากรณีใดๆทั้งสิ้น อีกทั้งห้ามมิให้คัดลอกและต้องอ้างอิงแหล่งที่มาของเอกสารทุกครั้งที่มีการนำไปใช้

#### 5.4 สัดส่วนขนาดพื้นที่และตำแหน่งการใช้สอยพื้นที่ (Function Diagram)

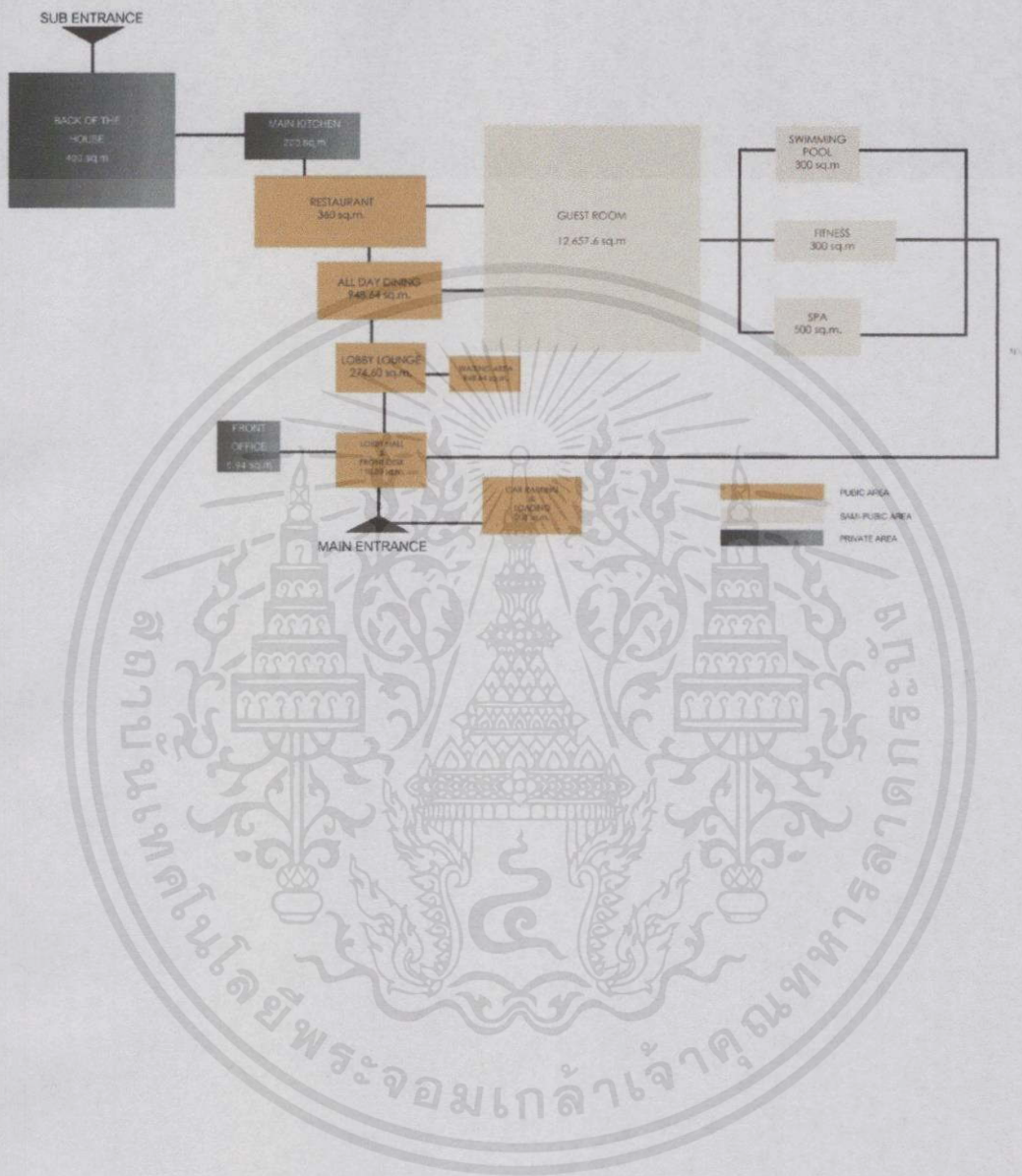

เอกสารนี้เป็นเอกสารที่สงวนไว้สำหรับการใช้งานเพื่อการศึกษาเท่านั้น ไม่อนุญาตให้นำไปใช้ประโยชน์ด้านการค้า ไม่ว่าจะกรณีใดๆทั้งสิ้น อีกทั้งห้ามมิให้คัดแปลงเนื้อหา และต้องอ้างอิงถึงเจ้าของเอกสารทุกครั้งที่มีการนำไปใช้

## 5.5.ZONING ANALYSIS

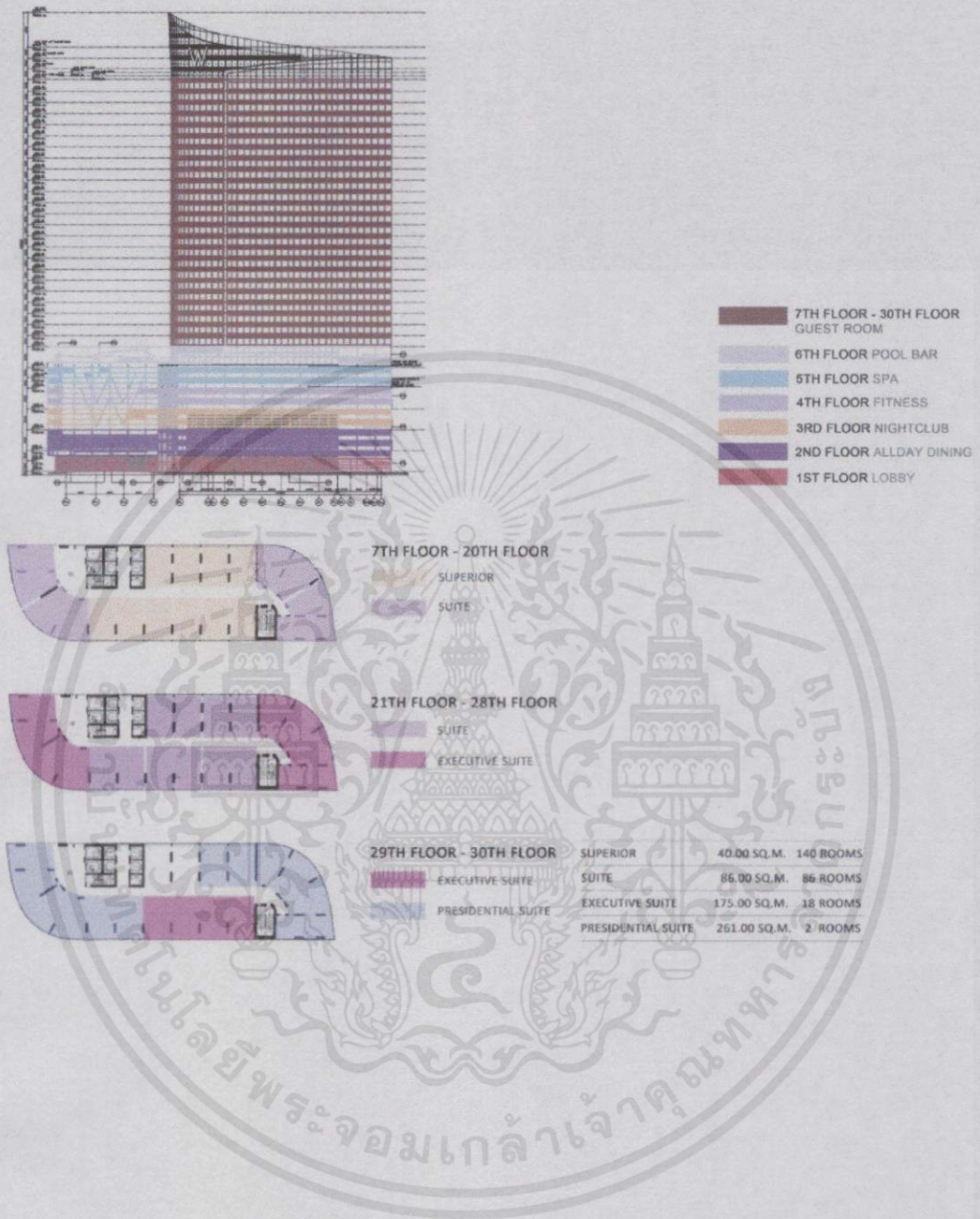

เอกสารนี้เป็นเอกสารที่สงวนไว้สำหรับการใช้งานเพื่อการศึกษาเท่านั้น ไม่อนุญาตให้นำไปใช้ประโยชน์ด้านการค้า  
ไม่ว่ากรณีใดๆทั้งสิ้น อีกทั้งห้ามมิให้คัดลอกเนื้อหา และต้องอ้างอิงถึงเจ้าของเอกสารทุกครั้งที่มีการนำไปใช้

5.5 CONCEPT DESIGN



เอกสารนี้เป็นเอกสารที่สงวนไว้สำหรับการใช้งานเพื่อการศึกษาเท่านั้น มิอนุญาตให้นำไปใช้ประโยชน์ด้านการค้า  
ไม่ว่ากรณีใดๆทั้งสิ้น อีกทั้งห้ามมิให้ดัดแปลงเนื้อหา และต้องอ้างอิงถึงเจ้าของเอกสารทุกครั้งที่มีการนำไปใช้



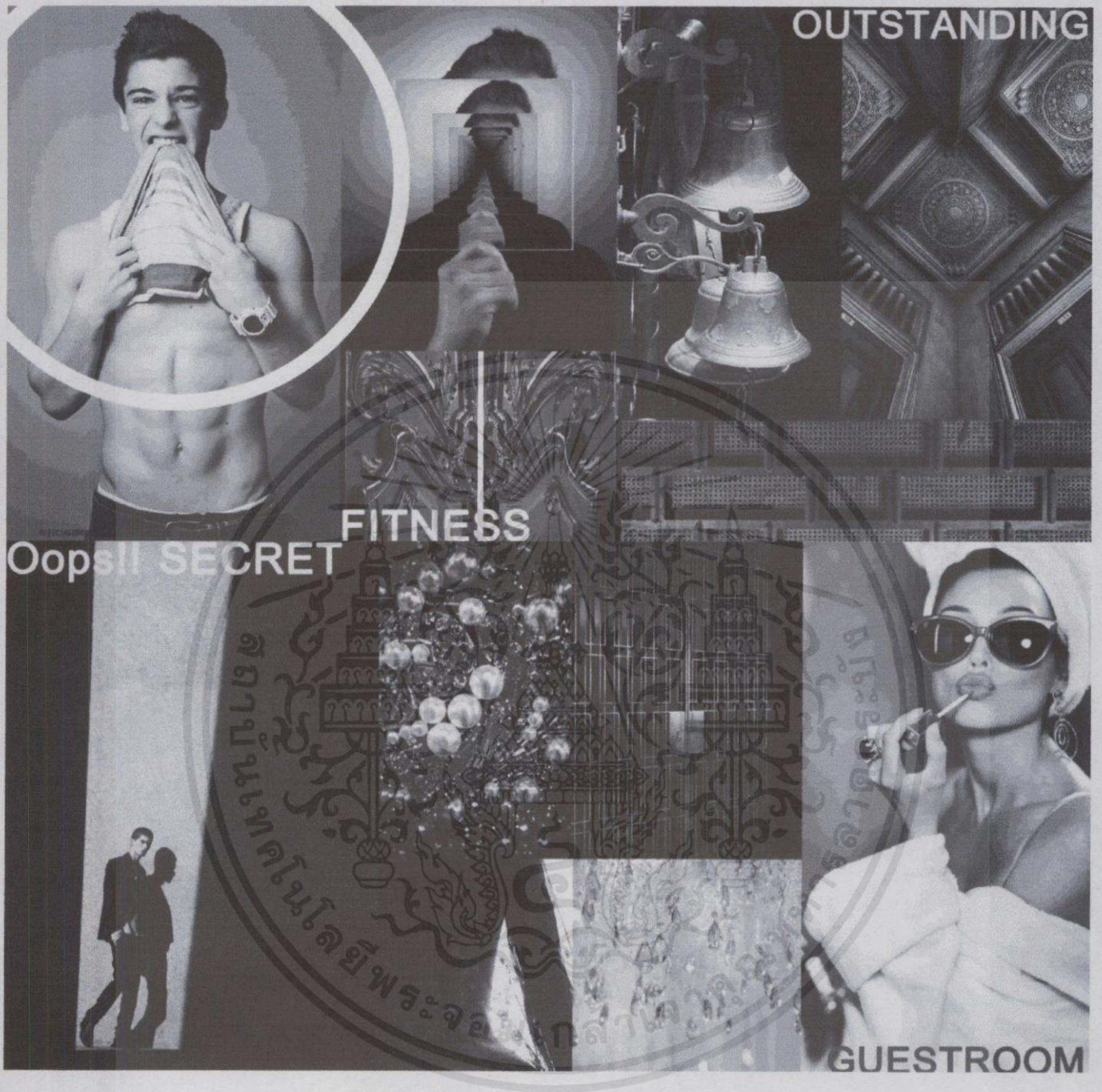

OUTSTANDING

FITNESS

Oops!! SECRET

GUESTROOM

เอกสารนี้เป็นเอกสารที่สงวนไว้สำหรับการใช้งานเพื่อการศึกษาเท่านั้น ไม่อนุญาตให้นำไปใช้ประโยชน์ด้านการค้า  
ไม่ว่ากรณีใดๆทั้งสิ้น อีกทั้งห้ามมิให้คัดแปลงเนื้อหา และต้องอ้างอิงถึงเจ้าของเอกสารทุกครั้งที่มีการนำไปใช้

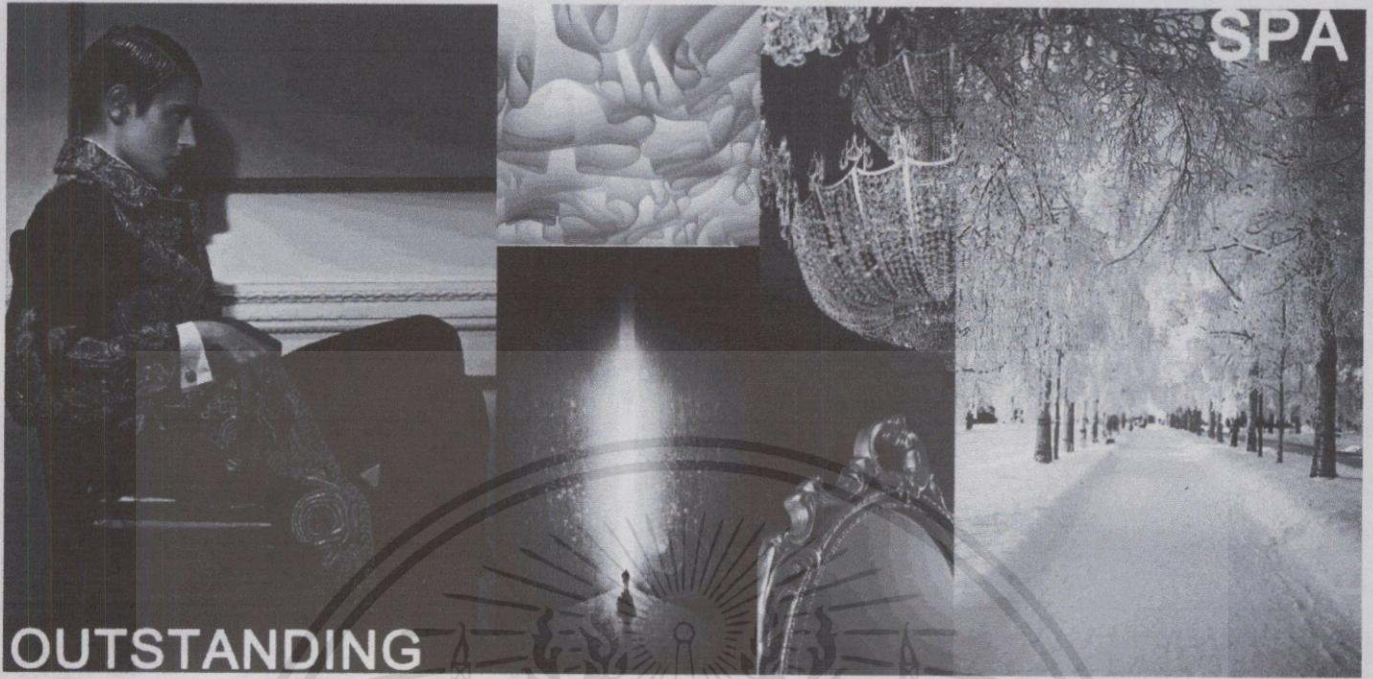

SPA

OUTSTANDING

OUTSTANDING



NIGHT CLUB

เอกสารนี้เป็นเอกสารที่สงวนไว้สำหรับการใช้งานเพื่อการศึกษาเท่านั้น ไม่อนุญาตให้นำไปใช้ประโยชน์ด้านการค้า  
ไม่ว่ากรณีใดๆทั้งสิ้น อีกทั้งห้ามมิให้ดัดแปลงเนื้อหา และต้องอ้างอิงถึงเจ้าของเอกสารทุกครั้งที่มีการนำไปใช้

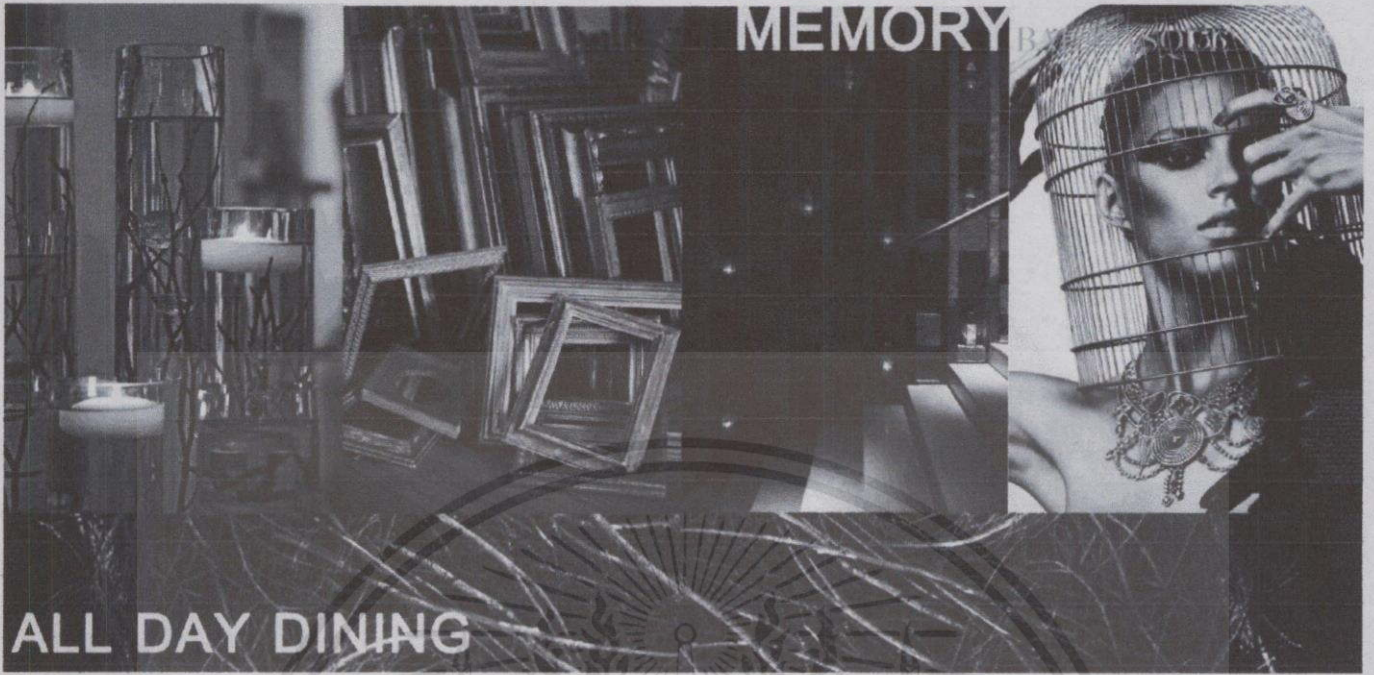

เอกสารนี้เป็นเอกสารที่สงวนไว้สำหรับการใช้งานเพื่อการศึกษาเท่านั้น ไม่อนุญาตให้นำไปใช้ประโยชน์ด้านการค้า  
ไม่ว่ากรณีใดๆทั้งสิ้น อีกทั้งห้ามมิให้คัดแปลงเนื้อหา และต้องอ้างอิงถึงเจ้าของเอกสารทุกครั้งที่มีการนำไปใช้

## บรรณานุกรม

แหล่งที่มา : <http://www.thaithesis.org/detail.php?id=1082542000197>

<http://www.positioningmag.com/magazine/printnews.aspx?id=31759>

[http://www.jabchai.com/main/view\\_joke.php?id=1357](http://www.jabchai.com/main/view_joke.php?id=1357)

<http://www.elysiumhotel.com/>

<http://www.buddakannyc.com/buddakan.html>

<http://www.whelbangkok.com/>



เอกสารนี้เป็นเอกสารที่สงวนไว้สำหรับการใช้งานเพื่อการศึกษาเท่านั้น ไม่อนุญาตให้นำไปใช้ประโยชน์ด้านการค้า  
ไม่ว่ากรณีใดๆทั้งสิ้น อีกทั้งห้ามมิให้คัดแปลงเนื้อหา และต้องอ้างอิงถึงเจ้าของเอกสารทุกครั้งที่มีการนำไปใช้



เอกสารนี้เป็นเอกสารที่สงวนไว้สำหรับการใช้งานเพื่อการศึกษาเท่านั้น ไม่อนุญาตให้นำไปใช้ประโยชน์ด้านการค้า  
ไม่ว่ากรณีใดๆทั้งสิ้น อีกทั้งห้ามมิให้ดัดแปลงเนื้อหา และต้องอ้างอิงถึงเจ้าของเอกสารทุกครั้งที่มีการนำไปใช้