



คณะ เทคโนโลยีการ เกษตร สถาบัน เทคโนโลยีพระจอมเกล้า เจ้าคุณทหารลาดกระบัง

เรื่อง

การศึกษาระบบการผลิตและการตลาดสุกรในประเทศไทย

A Study on Production and Marketing System of Swine in Thailand

ของ

นายสุวรรณ รุ่ง เรืองนาทา

ได้รับการตรวจสอบและอนุมัติให้ เป็นส่วนหนึ่งของการศึกษาหลักสูตร

วท.บ. (บริหารธุรกิจ เกษตร)

เมื่อวันที่ 16 พฤศจิกายน พ.ศ. 2536

อาจารย์ที่ปรึกษาปัญหาพิเศษ .....  ..... 16, พย, 2536

(ผู้ช่วยศาสตราจารย์อภิสิทธิ์ แก้วฉา)

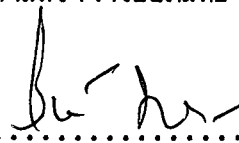
กรรมการปัญหาพิเศษ .....  ..... 16, พย, 2536.

(อาจารย์วิเชษฐ์ มณีรัตน์)

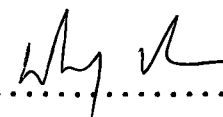
หัวหน้าภาควิชา .....  ..... 16, พ.ย, 2536.

(ผู้ช่วยศาสตราจารย์นิตยา ลีทธิโชค)

รพ.  
๗๘๖๙ ก  
๒๕๓๖

14429

# วิทยานิพนธ์การศึกษาระบบการผลิตและการตลาดสุกรในประเทศไทย

ปัญหาพิเศษ

เรื่อง

การศึกษาระบบการผลิตและการตลาดสุกรในประเทศไทย

A Study on Production and Marketing System of Swine in Thailand



T098080

โดย

นายสุวรรณ รุ่งเรืองนานา

เสนอต่อ

ภาควิชาบริหารธุรกิจ เกษตร คณะเทคโนโลยีการเกษตร

สถาบันเทคโนโลยีพระจอมเกล้าเจ้าคุณทหารลาดกระบัง

เพื่อความสมบูรณ์แห่งปริญญาวิทยาศาสตรบัณฑิต (บริหารธุรกิจ เกษตร)

พ.ศ. 2536

รฟอ  
ศสอ  
2536

เลขหมู่.....

เลขทะเบียน..... 98020

วันเดือนปี..... 17 6 JUN 2000

บทคัดย่อ

ชื่อ เรื่อง : การศึกษาระบบการผลิตและการตลาดสุกรในประเทศไทย

โดย : นายสุวรรณ รุ่งเรืองนา

ชื่อปริญญา : วิทยาศาสตร์บัณฑิต (บริหารธุรกิจ เกษตร)

สาขาวิชาเอก : บริหารธุรกิจ เกษตร

อาจารย์ที่ปรึกษาวิทยานิพนธ์ :  , 16 / ๑๖ / ๒๕๓๖

(อภิสิทธิ์ แก้วฉา)

สุกรมีความสำคัญต่อ เศรษฐกิจของประเทศไทย เนื่องจาก เป็นแหล่งรายได้ที่สำคัญจากผลผลิตทางการ เกษตรแหล่งหนึ่ง จะ เห็นได้จากคนไทยนิยมใช้ เนื้อสุกรปรุงอาหารบริโภค เป็นประจำ เนื่องจากสามารถนำมาปรุงอาหารได้หลายชนิด และยังเป็นแหล่งโปรตีนที่มีราคาปานกลาง เมื่อ เทียบกับอาหารสัตว์ชนิดอื่น ๆ โดยในปัจจุบันมีปริมาณการบริโภคเนื้อสุกรต่อคนเท่ากับ 12.5 กิโลกรัมต่อคนต่อปี อย่างไรก็ตามการผลิตและการตลาดสุกรของประเทศไทยในปัจจุบัน ยังมีการเปลี่ยนแปลงทางด้านปริมาณการผลิตและราคาที่ไม่แน่นอน เนื่องมาจากความไม่สมดุลของปริมาณการผลิตและความต้องการบริโภค เนื้อสุกรของประชากร ดังนั้นในการศึกษารึ้นนี้จึงมีวัตถุประสงค์ เพื่อศึกษาการผลิตและการตลาดสุกรของประเทศไทย ตลอดจนปัญหาของการผลิตและการตลาด รวมถึงการหาแนวทางแก้ไข โดยอาศัยข้อมูลที่รวบรวมจากหน่วยงานหรือสถาบันต่าง ๆ

จากการศึกษาการผลิตและการตลาดสุกรของประเทศไทย พบว่ามีจำนวนฟาร์มผลิตสุกรทั้งสิ้น 3,824 ฟาร์ม โดยจังหวัดที่เลี้ยงสุกรมาก ได้แก่ จังหวัดนครปฐม ราชบุรี ฉะเชิง เทรา ชลบุรี และสุพรรณบุรี ซึ่งปริมาณการเลี้ยงของทั้ง 5 จังหวัดนี้คิด เป็นร้อยละ 50 ของการผลิตสุกรของทั้งประเทศ สำหรับพันธุ์สุกรที่นิยมใช้เลี้ยงกันปัจจุบันมีอยู่ 3 พันธุ์ คือ พันธุ์ลาร์จไวท์ พันธุ์แลนด์เรซ และพันธุ์ดรอคเจอร์ซี่ โดยมีแม่พันธุ์สองสาย เลือด(ลาร์จไวท์กับแลนด์เรซ)กับพ่อพันธุ์ดรอคเจอร์ซี่ เนื่องจากมีคุณสมบัติการให้ เนื้อแดงสูง ในด้านโรคสุกรที่สำคัญที่ส่งผลเสียหายแก่ระบบการผลิตและการตลาดสุกร คือ โรคปากและเท้าเปื่อย ซึ่งทำให้เป็น

ปัญหาต่อการส่งออกสุกรไปยังตลาดต่างประเทศ สำหรับส่วนเหลือจากการตลาดในการค้าสุกร ตั้งแต่ผู้ผลิตจนถึงผู้บริโภคคิดเป็นร้อยละ 51.06 ของราคาขายปลีกสุกรชำแหละ ซึ่งคิดเป็นกำไรของพ่อค้าคนกลางทั้งหมดสูงถึงร้อยละ 74.81 ของส่วนเหลือจากการตลาด และเป็นต้นทุนทางการตลาดร้อยละ 25.19 ในส่วนของปัญหาที่เกิดขึ้นที่พบ คือ ปัญหาความไม่สมดุลกันระหว่างปริมาณการผลิตและการบริโภคสุกร ทั้งนี้เนื่องมาจากการวางแผนการผลิตสุกรของหน่วยงานของรัฐยังขาดประสิทธิภาพเท่าที่ควร อันเนื่องมาจากปัญหาการค้าสุกรผิดกฎหมายของกลุ่มผู้เลี้ยงบางส่วน มีผลทำให้การจัดเก็บตัวเลขทางด้านปริมาณการผลิตที่แท้จริง เป็นไปได้อย่าง

จากการศึกษาเรื่องนี้ มีข้อเสนอแนะในการแก้ปัญหาด้านการผลิตและการตลาดสุกร คือ ทางหน่วยงานรัฐบาลควรมีมาตรการในการจัดเก็บตัวเลขปริมาณการผลิตสุกรที่ถูกต้องอันจะเป็นผลทำให้การวางแผนการผลิตสุกร เป็นไปอย่างมีประสิทธิภาพ ส่วนในด้านโรคสุกรที่มีปัญหาต่อการส่งออกสุกรของประเทศไทย ควรมีการผลิตวัคซีนป้องกันโรคให้เพียงพอต่อความต้องการ และการจัดตั้งเขตปลอดโรคควรจะทำอย่างจริงจัง นอกจากนี้การวิจัยปรับปรุงสายพันธุ์สุกรที่มีประสิทธิภาพการให้เนื้อแดงสูง และมีความทนทานต่อโรค จะทำให้การค้าสุกรของประเทศไทย เจริญรุดหน้ายิ่งขึ้น

## คำนิยม

ปัญหาพิเศษฉบับนี้สำเร็จลงด้วยความสมบูรณ์ เนื่องมาจากความร่วมมืออย่างดียิ่งของบุคคลทุกฝ่าย ผู้จัดทำขอกราบขอบพระคุณ ผู้ช่วยศาสตราจารย์ อภิลิทธิ แก้วฉา อาจารย์ที่ปรึกษาปัญหาพิเศษ อาจารย์ วิเศษฐ์ มณีรัตน์ ซึ่งเป็นกรรมการปัญหาพิเศษ เป็นอย่างสูง สำหรับการให้คำแนะนำปรึกษาและการตรวจทานแก้ไขข้อบกพร่องต่าง ๆ อย่างดียิ่ง ตลอดจนงานการเก็บรวบรวมข้อมูล ขอขอบคุณหน่วยงานราชการ และ เอกชนทุกแห่งที่ให้ความร่วมมือให้ความอนุเคราะห์ข้อมูลต่าง ๆ ในครั้งนี้ และเพื่อน ๆ ที่ไม่ได้กล่าวนามไว้ในที่นี้ทุกท่าน ที่คอยให้กำลังใจและความช่วยเหลือ เป็นอย่างดี

ท้ายที่สุดนี้ ขอกราบขอบพระคุณ คุณพ่อ คุณแม่ และครอบครัว ที่คอยให้กำลังใจและสนับสนุนด้านเงินทุนมาตั้งแต่ต้นทางการเรียบเรียงปัญหาพิเศษฉบับนี้สำเร็จได้ด้วยดี

สุวรรณ รุ่งเรืองนา

พฤศจิกายน 2536

## สารบัญ

	หน้า
สารบัญตาราง	(3)
สารบัญภาพ	(4)
บทที่ 1 บทนำ	1
ความสำคัญและปัญหาของการศึกษา	1
วัตถุประสงค์ของการศึกษา	4
ประโยชน์ที่คาดว่าจะได้รับ	5
ขอบ เขตของการศึกษา	6
การตรวจ เอกสาร	6
วิธีการศึกษา	8
บทที่ 2 สภาวะการผลิต	9
ประวัติความเป็นมาและลักษณะทั่วไป	9
ลักษณะการผลิต	13
จำนวนและขนาดฟาร์ม	15
พันธุ์สุกร	17
แหล่งซื้อสุกรพันธุ์	19
โรง เรือนและอุปกรณ์	20
โรคและการป้องกัน	21
อาหารสุกร	27
วิธีการให้อาหารสุกร	28
ต้นทุนและผลตอบแทนในการ เลี้ยงสุกร	30
ปัญหาด้านการผลิตและแนวทางแก้ไข	35

## สารบัญ (ต่อ)

	หน้า
บทที่ 3 สภาวะการตลาด	40
วิธีการตลาดสุกรไทย	41
บุคคลที่เกี่ยวข้องในระบบตลาดสุกร	44
ส่วนเหลือมการตลาด	47
ตลาดกลางประมุลสุกร	51
โรงฆ่าสัตว์กล้วยน้ำไท	55
ราคาสุกร	56
ความต้องการบริโภคสุกร	59
การนำเข้าและการส่งออกสุกร	61
ปัญหาด้านการตลาดสุกรและแนวทางแก้ไข	63
บทที่ 4 สรุปลและข้อ เสนอแนะ	67
สรุป	67
ข้อ เสนอแนะ	69
เอกสารอ้างอิง	71

## สารบัญตาราง

ตารางที่		หน้า
1	ปริมาณการผลิตสุกร ปี พ.ศ.2525-2536	2
2	ต้นทุนการผลิตและราคาสุกรที่เกษตรกรขายได้ ปี พ.ศ.2525-2535	3
3	จำนวนฟาร์มสุกรแยกตามขนาด เป็นราย เขตและจังหวัดผลิตที่สำคัญ ปี พ.ศ.2535	15
4	ต้นทุนการผลิตสุกรขนาดน้ำหนัก 12 กิโลกรัม ปี พ.ศ.2535	31
5	ต้นทุนการผลิตสุกรขนาดน้ำหนัก 100 กิโลกรัมจากน้ำหนัก 12 กิโลกรัม ปี พ.ศ.2535	34
6	ส่วนเหลือจากการตลาดสุกร ปี พ.ศ.2533	48
7	ราคาสุกรมีชีวิตและราคาสุกรชำแหละ ปี พ.ศ.2525-2536	57
8	ราคาสุกรที่เกษตรกรขายได้ เป็นราย เดือน ปี พ.ศ.2531-2536	58
9	ปริมาณการผลิตและการบริโภคสุกร ปี พ.ศ.2525-2536	60
10	การนำเข้า-ส่งออกสุกรมีชีวิตและ เนื้อสุกรชำแหละ ปี พ.ศ.2531-2536	62

## สารบัญภาพ

ภาพที่		หน้า
1	การพัฒนารูปร่างของสุกรป่าเป็นสุกรบ้าน	11
2	วิธีการตลาดสุกรของประเทศไทย (ภายในประเทศ)	42
3	วิธีการตลาดสุกรของประเทศไทย (ตลาดส่งออก)	43
4	สัดส่วนของค่าใช้จ่ายการตลาดและกำไรของพ่อค้าคนกลาง ปี พ.ศ.2533	50

บทที่ 1

บทนำ

### ความสำคัญและปัญหาของการศึกษา

สุกรมีความสำคัญต่อ เศรษฐกิจของไทย เนื่องจาก เป็นแหล่งรายได้ที่สำคัญจาก ผลผลิตทางการ เกษตรแหล่งหนึ่ง จากสถิติการ เกษตรไทยพบว่าในปีการ เพาะปลูก 2532/2533 รายได้ที่เป็น เงินสดทางการ เกษตรจากปศุสัตว์ เฉลี่ยทั้งประเทศคิด เป็นร้อยละ 15 ของรายได้ที่เป็น เงินสดทางการ เกษตรทั้งหมด ส่วนรายได้จากการผลิตสุกรคิด เป็นร้อยละ 20 ของรายได้ จากการปศุสัตว์ทั้งหมด จึงนับว่าสุกรมีความสำคัญต่อรายได้ภาคปศุสัตว์ เป็นอย่างมาก นอกจากนี้ จำนวนอาหารประเภท เนื้อสัตว์ด้วยกันแล้ว อาจกล่าวได้ว่า เนื้อสุกร เป็นอาหารที่เป็นที่นิยม ของผู้บริโภคมากที่สุด

สำหรับภาพรวมการผลิตสุกรของไทย ตามสถิติของกรมปศุสัตว์และสำนักงาน เศรษฐกิจการ เกษตรกระทรวง เกษตรและสหกรณ์ พบว่าปริมาณการผลิตและการบริโภคภายใน ประเทศช่วง 10 ปีที่ผ่านมา ปรากฏว่าปริมาณสุกรที่ผลิตได้ในแต่ละปี เคลื่อนไหวอยู่ระหว่าง 9.82 - 13.3 ล้านตัว(ตารางที่ 1) จะเห็นได้จากในปี พ.ศ.2525 มีจำนวนทั้งสิ้น 9.82 ล้านตัว และเพิ่มขึ้น เป็น 9.99 10.62 12.34 ล้านตัวในปี พ.ศ.2526-2528 ตามลำดับ ต่อมาในปี พ.ศ.2529 ปริมาณการ เลี้ยงสุกรกลับลดลง เป็น 10.17 ล้านตัว ซึ่งลดลงจากปี พ.ศ.2528 ถึงร้อยละ 17.59 ส่วนปี พ.ศ.2530 ถึงปี พ.ศ.2535 ปริมาณการผลิตเพิ่มขึ้นมา โดยตลอด โดยเพิ่มขึ้นร้อยละ 5.21 2.15 2.89 14.80 0.80 1.12 5.47 ตามลำดับ จะ เห็นได้ว่าปริมาณการผลิตสุกรมีลักษณะที่ไม่สม่ำเสมอมาโดยตลอด

ส่วนหนึ่งของระดับราคาสุกรที่มีความแปรปรวนในแต่ละปี ทำให้ผู้ เลี้ยงต้อง เผชิญ กับสภาวะความ เสี่ยงต่อการลงทุน ดังจะเห็นได้จากวิกฤตการณ์สุกรราคาตกต่ำในช่วง ปี พ.ศ. 2527-2528 (ตารางที่ 2) อันเป็นผลมาจากในช่วงปี พ.ศ.2526 ซึ่งเป็นปีที่ผู้ เลี้ยงได้รับ

ตารางที่ 1 ปริมาณการผลิตสุกร ปี พ.ศ.2525-2536

(หน่วย : ล้านตัว)

ปี พ.ศ.	จำนวน สุกรต้นปี	ปริมาณการผลิต สุกรระหว่างปี	ผลรวม ปริมาณ การผลิต	% เพิ่ม (ลด)	ความต้องการ การสุกรเพื่อ บริโภค	% เพิ่ม (ลด)
2525 <sup>1/</sup>	4.02	5.80	9.82	-	6.43	-
2526	4.19	5.80	9.99	1.73	6.61	2.80
2527	4.26	6.36	10.62	6.31	6.92	4.69
2528	4.22	8.12	12.34	16.20	7.23	4.48
2529	4.20	5.97	10.17	(17.59)	7.33	1.38
2530 <sup>2/</sup>	4.19	6.51	10.70	5.21	7.43	1.36
2531	4.34	7.98	12.32	2.89	7.64	2.82
2532	4.70	7.96	12.66	14.80	8.19	7.20
2533	4.81	8.09	12.90	0.80	8.60	5.00
2534	4.60	8.01	12.60	(1.12)	9.09	5.70
2535	4.65	8.64	13.29	5.47	9.12	0.33
2536 <sup>3/</sup>	4.70	9.26	13.96	-	9.85	-

หมายเหตุ 1/ จำนวนสุกรต้นปี ในปี พ.ศ.2525-2529 เป็นปริมาณสุกร ณ วันที่ 1 เมษายน

2/ จำนวนสุกรต้นปี ในปี พ.ศ.2530-2536 เป็นปริมาณสุกร ณ วันที่ 1 มกราคม

3/ ปี พ.ศ.2536 เป็นตัวเลขประมาณการ

ที่มา : (กองวิจัยเศรษฐกิจการเกษตร สำนักงานเศรษฐกิจการเกษตร , 2536)

ตารางที่ 2 ต้นทุนการผลิตและราคาสุกรขุนที่เกษตรกรขายได้ ปี พ.ศ.2525-2535

ปี พ.ศ.	ต้นทุนการผลิต (บาทต่อกิโลกรัม)	ราคาที่เกษตรกรขายได้ (บาทต่อกิโลกรัม)	กำไร (ขาดทุน)
2525	20.06	21.45	1.39
2526	22.95	27.27	4.32
2527	22.36	21.49	(0.87)
2528	17.89	17.00	(0.89)
2529	16.32	19.48	3.16
2530	19.85	22.56	3.29
2531	23.17	25.96	2.79
2532	24.46	28.17	3.71
2533	22.46	24.47	2.01
2534	23.13	30.00	6.87
2535	27.31	31.31	4.00

ที่มา : (กองวิจัย เศรษฐกิจการ เกษตร สำนักงานเศรษฐกิจ เกษตร , 2536)

ภาวะจากการผลิตสูงถึง 4.32 บาทต่อกิโลกรัม ทำให้มีผู้ลงทุน เลี้ยงสุกร เพิ่มขึ้นมากในปี พ.ศ. 2527-2528 กล่าวคือ ปริมาณการผลิตเพิ่มจาก 10.62 ล้านตัว เป็น 12.34 ล้านตัว ทำให้ เกิดวิกฤตการณ์ทางด้านราคาต้อง เผชิญกับสภาวะราคาตกต่ำอย่างรุนแรง เนื่องจากผลผลิต เกิน ความต้องการของตลาด อย่างไรก็ตามในปี พ.ศ.2529 มีแนวโน้มที่ราคาสุกร เริ่มดีขึ้นเรื่อย ๆ จนถึงปี พ.ศ.2534 ซึ่งเป็นปีที่เกิดเหตุการณ์สุกรขาดตลาดมาก ส่งผลทำให้ราคาสุกร เพิ่มสูงขึ้น ถึง 30.00 บาทต่อกิโลกรัม ทำให้ผู้เลี้ยงได้กำไรถึง 6.87 บาทต่อกิโลกรัม ซึ่งสูงสุดในรอบ 10 ปีที่ผ่านมา ในปี พ.ศ.2535 ราคาสุกรยังคงสูงขึ้นแต่ในขณะที่เดียวกันต้นทุนเฉลี่ยในปี พ.ศ. 2535 สูงขึ้นกว่าในปี พ.ศ.2534 ถึง 4.22 บาทต่อกิโลกรัม เป็นผลให้กำไรของผู้เลี้ยงลด ลงเหลือ 4.00 บาทต่อกิโลกรัม

ดังนั้นจะ เห็นได้ว่าปัญหาสำคัญของ การผลิตสุกร คือ ปัญหาความไม่สมดุลย์กัน ระหว่างปริมาณอุปสงค์และอุปทานเท่าที่ควร ทำให้ระดับราคาสุกรมีความแปรปรวน ซึ่งส่งผล โดยตรงต่อทั้งผู้เลี้ยงและผู้บริโภคสุกร จากปัญหาอุปสงค์และอุปทานที่ไม่มีความสมดุลย์กันนี้ เป็น ผลเนื่องมาจากการขาดประสิทธิภาพทางด้าน การผลิตของ เกษตรกรผู้เลี้ยงสุกรโดยส่วนใหญ่มารวม ถึงระบบการตลาดสุกรภายในประเทศที่ยังไม่ได้รับการพัฒนาเท่าที่ควร ฉะนั้น เหตุผลของการ ศึกษาถึงสภาวะการผลิตและการตลาดสุกรภายในประเทศ เพื่อที่จะหาแนวทางในการแก้ไข ปัญหา และจะได้ใช้ เป็นแนวทางแก่หน่วยงานที่เกี่ยวข้องกับการผลิตหรือผู้ที่จะทำธุรกิจที่ เกี่ยว กับสุกรต่อไป

#### วัตถุประสงค์

1. เพื่อศึกษาถึงสภาวะการผลิตสุกรภายในประเทศ
2. เพื่อศึกษาถึงภาวะการตลาดสุกรภายในประเทศ
3. เพื่อศึกษาถึงปัญหาและอุปสรรคด้านการผลิตและการตลาดของสุกรและข้อ เสนอ

แนะแนวการแก้ไขปัญหานี้

### ประโยชน์ที่คาดว่าจะได้รับ

1. ทำให้ทราบถึงสาเหตุที่ทำให้ระดับราคาของสุกรไม่สม่ำเสมอในแต่ละช่วงปี
2. ทำให้ทราบถึงภาวะการผลิตสุกรภายในประเทศ
3. ทำให้ทราบถึงสภาวะการตลาดสุกร
4. ทำให้ทราบถึงปัญหาและอุปสรรคด้านการผลิต และการตลาดสุกร เพื่อ เป็นแนวทางในการแก้ปัญหาของ เกษตรกรและรัฐบาล
5. เพื่อ เป็นแนวทางแก่หน่วยงานที่เกี่ยวข้องกับการผลิตหรือผู้ที่จะทำธุรกิจที่เกี่ยวข้องกับสุกร

### ขอบเขตการศึกษา

การศึกษาค้นคว้า วิเคราะห์ทางด้านการผลิตและการตลาดสุกรภายในประเทศ โดย ใช้ข้อมูลช่วงปี พ.ศ.2530 ถึงปี พ.ศ.2535 โดยพิจารณาประเด็น คือ สภาวะการผลิตและ สภาวะการตลาด โดยในส่วนของสภาวะการผลิต ได้แก่ ปริมาณการผลิต ลักษณะการผลิต จำนวนและขนาดฟาร์มรวมทั้งแหล่ง เลี้ยงที่สำคัญ ๆ พันธุ์สุกร โรคสุกร โรง เรือนและอุปกรณ์ ด้านทุนการผลิต รวมถึงปัญหาการผลิตและแนวทางในการแก้ไข ในส่วนของสภาวะการตลาด ได้แก่ วิธีการตลาด ส่วนเหลือมการตลาด ราคาสุกร ความต้องการเพื่อบริโภคในประเทศ การนำเข้าและส่งออกสุกร รวมถึงปัญหาด้านการตลาดและแนวทางแก้ไข

### การตรวจเอกสาร

แอนนา ศุภวัฒน์ เกียรติ (2531) ศึกษาถึงการวิเคราะห์การส่งออกสุกรและผลิตภัณฑ์ของประเทศไทย ผลการศึกษาภาวะการผลิตพบว่าการผลิตมีแนวโน้มปริมาณเพิ่มมากขึ้น ซึ่งในขณะเดียวกันความต้องการเพื่อบริโภคก็เพิ่มขึ้นด้วย แต่ในอัตราที่น้อยกว่าปริมาณการผลิต ทางด้านการตลาดสุกรของไทยก็ยังคงมีการใช้กลยุทธ์ที่ไม่ยุ่งยาก เท่าใดนัก สำหรับทาง

ด้านการส่งออกสุกรของประเทศไทยในปัจจุบันมีทั้งในรูปแบบสุกรมีชีวิต เนื้อสุกรแช่แข็ง และผลิตภัณฑ์สุกรแปรรูป เช่น แฮม เบคอน เป็นต้น โดยมีการพัฒนาทั้งทางด้านการผลิตและการตลาด เพื่อการส่งออกอย่างสม่ำเสมอตลอดเวลา ผลจากการวิเคราะห์การเปลี่ยนแปลงส่วนแบ่งตลาดในประเทศลูกค้าที่สำคัญ ช่วงปี พ.ศ. 2527-2528 และ ปี พ.ศ. 2529-2530 บ่งชี้ว่าขนาดตลาดส่งออกส่วนแบ่งตลาดสุกรของประเทศไทยลดลงจากร้อยละ 1.39 เป็นร้อยละ 0.94 ทั้งนี้เป็นผลจากขนาดตลาดเพิ่มขึ้นร้อยละ 5.07 และผลจากการแข่งขันลดลงร้อยละ 105.07 สำหรับขนาดตลาดสิงคโปร์ช่วงปี พ.ศ. 2526-2527 และ ปี พ.ศ. 2528-2529 พบว่าส่วนแบ่งตลาดสุกรของประเทศไทยลดลงจากร้อยละ 4.70 เป็นร้อยละ 2.87 ทั้งนี้เป็นผลจากขนาดตลาดเพิ่มขึ้นร้อยละ 355.82 และผลจากการแข่งขันลดลงร้อยละ 255.83 เมื่อวิเคราะห์การส่งออกสุกรของประเทศไทยทั้งหมดในช่วงเวลาปี พ.ศ. 2526-2527 และปี พ.ศ. 2528-2529 บ่งชี้ว่าปริมาณการส่งออกเพิ่มขึ้น 56,117 ตัว โดยเป็นผลจากการกระจายตลาดเพิ่มขึ้นร้อยละ 6.89 อย่างไรก็ตาม เมื่อเปรียบเทียบกับประเทศคู่แข่งในแต่ละตลาด คือ ทั้งสาธารณรัฐประชาชนจีน และมาเลเซียแล้ว ไทยยังมีความสามารถในการค้าไม่เข้มแข็งพอ ทำให้สูญเสียส่วนแบ่งตลาดบางส่วนไป สำหรับตลาดที่ไทยสามารถทำการส่งออกได้เพิ่มขึ้นคือ สิงคโปร์และฮ่องกง เนื่องจากทั้งสองประเทศมีแนวโน้มความต้องการนำเข้าสุกรเพิ่มขึ้นโดยเฉพาะสิงคโปร์ ทั้งนี้ไทยจะต้องมีการวิจัยกลยุทธ์ทางการตลาดนอกเหนือจากผลิตภัณฑ์ที่มีอยู่แล้ว เช่น ผลิตภัณฑ์แฮม เบคอนต่าง ๆ ส่วนตลาดที่เป็นที่น่าสนใจในขณะนี้คือ ตลาดญี่ปุ่น ซึ่งไทยคงต้องอาศัยระยะเวลาในการพัฒนาเจาะตลาด เนื่องจากญี่ปุ่นมีข้อกำหนดและกฎระเบียบในการนำเข้าสุกรหลายประการที่เป็นอุปสรรคต่อการส่งออกสุกรของประเทศไทย สำหรับตลาดอื่น ๆ ที่คาดว่าจะ เป็นตลาดสุกรของประเทศไทยที่ที่เคย เป็นคู่ค้ากันมาก่อน เช่น เวียดนาม ศรีลังกาและไม่เคย เป็นคู่ค้าสุกรกับไทย เช่น สาธารณรัฐเกาหลี ฟิลิปปินส์ และสหราชอาณาจักร การที่ไทยจะ เข้าไปในตลาดเหล่านี้ได้ จะต้องมีการศึกษาลักษณะภาวะตลาดรสนิยม ตลอดจนข้อบังคับต่าง ๆ ในแต่ละตลาดอย่างละเอียดถี่ถ้วนเสียก่อน เพื่อจะได้ เจาะตลาดได้อย่างเหมาะสม

วีระยุทธ คงเพ็ชร (2533) ศึกษาถึงการวิเคราะห์การบริโภคเนื้อสุกรในเขตกรุงเทพมหานคร ผลการประเมินสมการอุปสงค์การบริโภคเนื้อสุกรของเขตกรุงเทพมหานครปรากฏ

ว่าราคาเนื้อสุกร และรายได้ให้ค่าสัมประสิทธิ์ในทิศทางตรงกันข้ามกับปริมาณความต้องการบริโภคเนื้อสุกร ส่วนราคาขายปลีกเนื้อไก่และจำนวนประชากรให้ค่าสัมประสิทธิ์ในทิศทางเดียวกัน กับปริมาณความต้องการบริโภคเนื้อสุกร เมื่อพิจารณาจากค่าความยืดหยุ่นปรากฏว่า จำนวนประชากรในเขตกรุงเทพมหานครให้ค่าความยืดหยุ่นสูงสุด ทางด้านการเปลี่ยนแปลงราคาเนื้อสุกรพบว่า ดัชนีราคาสุกรตามฤดูกาลต่ำสุดช่วงเดือนกรกฎาคมและสูงสุดช่วงเดือนมกราคม แต่เมื่อพิจารณาจากแนวโน้มระยะยาวแล้วราคาเนื้อสุกรมีแนวโน้มสูงขึ้นเรื่อย ๆ ส่วนความเคลื่อนไหวของราคาแบบวัฏจักรพบว่าช่วงปี พ.ศ. 2515-2521 วัฏจักรของราคาเนื้อสุกรมีการเปลี่ยนแปลงปกติ แต่ปีพ.ศ. 2521-2524 วัฏจักรของราคาเนื้อสุกรไม่ปรากฏให้เห็นชัดเจนนัก เนื่องจากมีนโยบายรัฐบาลเกี่ยวกับการให้สิทธิได้รับอาชญาบัตรแก่สหกรณ์ผู้เลี้ยงสุกรเข้ามาเกี่ยวข้อง แต่หลังจากปี พ.ศ. 2524 เป็นต้นไป วัฏจักรของราคาเนื้อสุกรมีการเปลี่ยนแปลงขึ้นลงปกติอีกครั้งหนึ่ง แต่แบบแผนค่อนข้างเด่นชัดกว่าช่วงปี พ.ศ. 2515-2521 แนวทางการลดจำนวนสุกรอย่างผิดกฎหมาย จะมีผลทำให้รายได้ของผู้บริโภคมีความสัมพันธ์ในทางเดียวกับปริมาณการบริโภคเนื้อสุกรในเขตกรุงเทพมหานคร สามารถกระทำได้โดยเพิ่มบทลงโทษและจัดตั้งโรงฆ่าสัตว์ที่มีมาตรฐานตลอดจนการเก็บรวบรวมข้อมูลของหน่วยงานที่เกี่ยวข้อง ควรเพิ่มความถี่ในการเก็บรวบรวม และควรมีมาตรฐานเป็นหน่วยเดียวกัน เพื่อสะดวกต่อการเก็บรวบรวมและการนำไปใช้ และควรให้ความสำคัญด้านราคาอาหารและราคาเนื้อสุกร เพื่อมิให้ผู้ผลิตและผู้บริโภคเกิดความแตกต่างกันมากจนเกินไป

เพชร คนจริง (2534) ศึกษาการขยายตลาดส่งออกเนื้อสัตว์และผลิตภัณฑ์พบว่า การส่งออกสุกรมีชีวิตของไทยมีการเปลี่ยนแปลงขึ้นลงไม่แน่นอน ปริมาณการส่งออกสูงสุดปี พ.ศ. 2528 เท่ากับ 70,830 ตัว มูลค่า 112.5 ล้านบาท ราคาเฉลี่ย 15.88 บาทต่อกิโลกรัม ปริมาณการส่งออกสุกรมีชีวิตต่ำสุดปี พ.ศ. 2532 เท่ากับ 501 ตัว มูลค่า 1.2 ล้านบาท ราคาส่งออกเฉลี่ยกิโลกรัมละ 23.52 บาท อัตราการขยายตัวของ การส่งออกสุกรมีชีวิตในช่วงปี พ.ศ. 2521-2533 เพิ่มขึ้นร้อยละ 159.9 ต่อปี การส่งออกเนื้อสุกรแช่เย็นแช่แข็งของไทยเปลี่ยนแปลงแทบทุกปี ในปี พ.ศ. 2521 ทยสามารถส่งออกมากที่สุดถึง 1,288 ตัน มูลค่า 52.7 ล้านบาท ในปี พ.ศ. 2532 ส่งออก 36.1 ตัน มูลค่า 1.5 ล้านบาท ราคาส่งออกโดย

เฉลี่ย 41.55 บาทต่อกิโลกรัม ตลาดสำคัญคือ เวียดนาม ชองกง สิงคโปร์และญี่ปุ่น อัตราการขยายตัวการส่งออกเนื้อสุกรแช่เย็นร้อยละ 128.5 ต่อปี การส่งออกผลิตภัณฑ์เนื้อช่วงปี พ.ศ. 2521-2532 อยู่ในระหว่าง 1.5-14.4 ตัน มูลค่า 0.1-1.6 ล้านบาท ราคาส่งออกเฉลี่ย 111.11 บาทต่อกิโลกรัม อัตราการขยายตัวของผลิตภัณฑ์สุกรของไทยร้อยละ 63 ต่อปี

### วิธีการศึกษา

#### วิธีการเก็บรวบรวมข้อมูล

ข้อมูลที่ใช้ในการศึกษานี้เป็นข้อมูลทุติยภูมิ (Secondary Data) ที่เกี่ยวข้องกับการผลิตและการตลาดสุกร ข้อมูลต่าง ๆ เหล่านี้ได้เก็บรวบรวมจากเอกสาร บทความ รายงานการศึกษา งานวิจัยต่าง ๆ ตลอดจนสถิติจากส่วนราชการและเอกชนที่ได้รวบรวมไว้ เช่น สำนักงานเศรษฐกิจการเกษตร กรมเศรษฐกิจการพาณิชย์ กรมปศุสัตว์ บริษัท เครือเจริญโภคภัณฑ์ สมาคมผู้เลี้ยงสุกร เป็นต้น นอกจากนี้ศึกษาจากรายงานของผู้ที่เคยศึกษานในเรื่องที่เกี่ยวข้อง เช่น วิทยานิพนธ์ ปัญหาพิเศษ เป็นต้น

#### การวิเคราะห์ข้อมูล

ข้อมูลที่รวบรวมได้จากเอกสารต่าง ๆ จะนำมาวิเคราะห์ในเชิงพรรณนา (Descriptive Analysis) โดยอาศัยตารางและแผนภาพประกอบการอธิบาย เพื่ออธิบายให้ทราบถึงสภาพทั่ว ๆ ไปของการผลิตและการตลาดสุกรในประเทศไทย ตลอดจนปัญหาในการผลิตของผู้เลี้ยง และปัญหาด้านการตลาด

## บทที่ 2

### สภาวะการผลิต

#### ประวัติความเป็นมาและลักษณะทั่วไป

สุกร เป็นสัตว์ที่มีประโยชน์ต่อมนุษย์มาตั้งแต่สมัยโบราณจนถึงปัจจุบันนี้ ในสมัยโบราณมีแต่เพียงสุกรป่าและมนุษย์ใช้ประโยชน์จากสุกร เหล่านี้ เช่น การเล่นกีฬา การนำมาเป็นอาหาร ฯลฯ ต่อมามนุษย์ได้นำสุกรป่ามา เลี้ยง และทำการปรับปรุงพันธุ์ให้ดีขึ้นจนในที่สุดสุกรจึงกลายเป็นสัตว์ เลี้ยง และมีประโยชน์ต่อมนุษย์มากขึ้น ประโยชน์ที่สำคัญที่สุดของสุกรในปัจจุบัน คือ เป็นอาหารสำหรับมนุษย์

สำหรับการจัดจำพวก(Classification)ของสุกร เป็นดังนี้

KINGDOM	: Animalia	เป็นสัตว์
PHYLUM	: Chordata	สัตว์มีกระดูกสันหลัง
CLASS	: Mammalia	เป็นสัตว์ เลี้ยงลูกด้วยนม เลือดอุ่น
ORDER	: Artiodaetyla	มีขนปกคลุม
SUBORDER	: Suina	เป็นสัตว์กีบคู่
FAMILY	: Suidae	
GENUS	: Sus	
SPECIES	: Indica, Scrofa	

เมื่อพิจารณาถึงถิ่นที่อยู่และรูปร่างของสุกร นักสัตววิทยาจึงแบ่งสุกรออกเป็น 2

พวกใหญ่ ๆ คือ

1. Sus scrofa เป็นสุกรที่พบานทวีปต่าง ๆ ทั่วโลก ยกเว้นทวีปออสเตรเลีย และอเมริกา
2. Sus indica สุกร เหล่านี้พบานประเทศจีน ญี่ปุ่น และ เอเชียตะวันออกเฉียง

เปรียบเทียบความแตกต่างระหว่าง Sus scrofa และ Sus indica ได้ดังนี้

<u>S.scrofa</u>	<u>S.indica</u>
- แข็งแรง ว่องไว ทนทาน ดุร้าย	- เลี้ยงง่าย ไม่ดุร้าย
- หัวยาว ใหญ่ จมูกยาว ขายาว	- รูปร่างสี่เหลี่ยม หัวสั้น
- ใหญ่ สะโพกและเอวเล็ก	- ตัวเล็ก กระดูกเล็ก
- มีสีน้ำตาลหม่น หรือ เทาปนแดงมีลายตา	- มีสีดำและขาวหรือปนกัน
เมื่อยังเล็กมีสีอ่อนมีลาย เลื่อ โตขึ้นลาย เลื่อหายไป	
- ผิวหยาบ ขนยุ่ง	- ผิวหนัง เรียบ
- มีไขมันน้อย	- มีไขมันมาก
- เจริญเติบโต เป็นหนุ่มสาวช้า	- เจริญเติบโต เป็นหนุ่มสาวเร็ว

เดิมสุกรทั้ง 2 พวกนี้เป็นสุกรป่าหากินเองตามธรรมชาติ เมื่อมนุษย์มองเห็นประโยชน์จึงนำมาเลี้ยง ผสมพันธุ์และทำการปรับปรุงพันธุ์ให้ดีขึ้นโดยปรับปรุงให้เป็นไปตามความต้องการของมนุษย์ การปรับปรุงและพัฒนาการเลี้ยงสุกรกระทำได้หลายด้านพร้อม ๆ กัน คือ

1. ด้านการคัดเลือกพันธุ์
2. ด้านการให้อาหาร
3. ด้านการเลี้ยงดู จัดโรงเรือนให้เหมาะสมมีการเอาใจใส่มากขึ้น
4. ด้านการดูแลสุขภาพ การป้องกันและรักษาโรค
5. ด้านการจัดการ เรื่องการจำหน่าย

วัตถุประสงค์หลักของการปรับปรุงด้านต่าง ๆ ที่กล่าวมา คือ ต้องการให้ผู้เลี้ยงสุกร เพื่อทำการผลิตแล้วจะต้องได้ผลผลิตสูง และตรงกับความต้องการของตลาด คู่กับการลงทุน การปรับปรุงพันธุ์สุกร เริ่มต้นกันอย่างจริงจัง เมื่อศตวรรษที่ 17 ทั้งในทวีปยุโรป อเมริกาและเอเชีย ส่วนที่ประสบผลสำเร็จมาก คือ การปรับปรุงสุกรพวก Sus scrofa ในทวีปยุโรปและอเมริกา จนในที่สุดสามารถปรับปรุงได้หลายประเภท และหลายพันธุ์แตกต่างกันออกไป สุกรเหล่านี้ได้ถูกนำไปเลี้ยงตามที่ต่าง ๆ กระจายไปทั่วโลก การปรับปรุงสุกรป่าจนกลายเป็นสุกร

บ้าน (ภาพที่ 1) ซึ่งสุกรบ้านจะมีลักษณะรูปร่างแตกต่างจากบรรพบุรุษมากและเป็นไปตามความต้องการของมนุษย์มากขึ้นในการที่จะนำเอา เนื้อของสุกรมาเป็นอาหาร

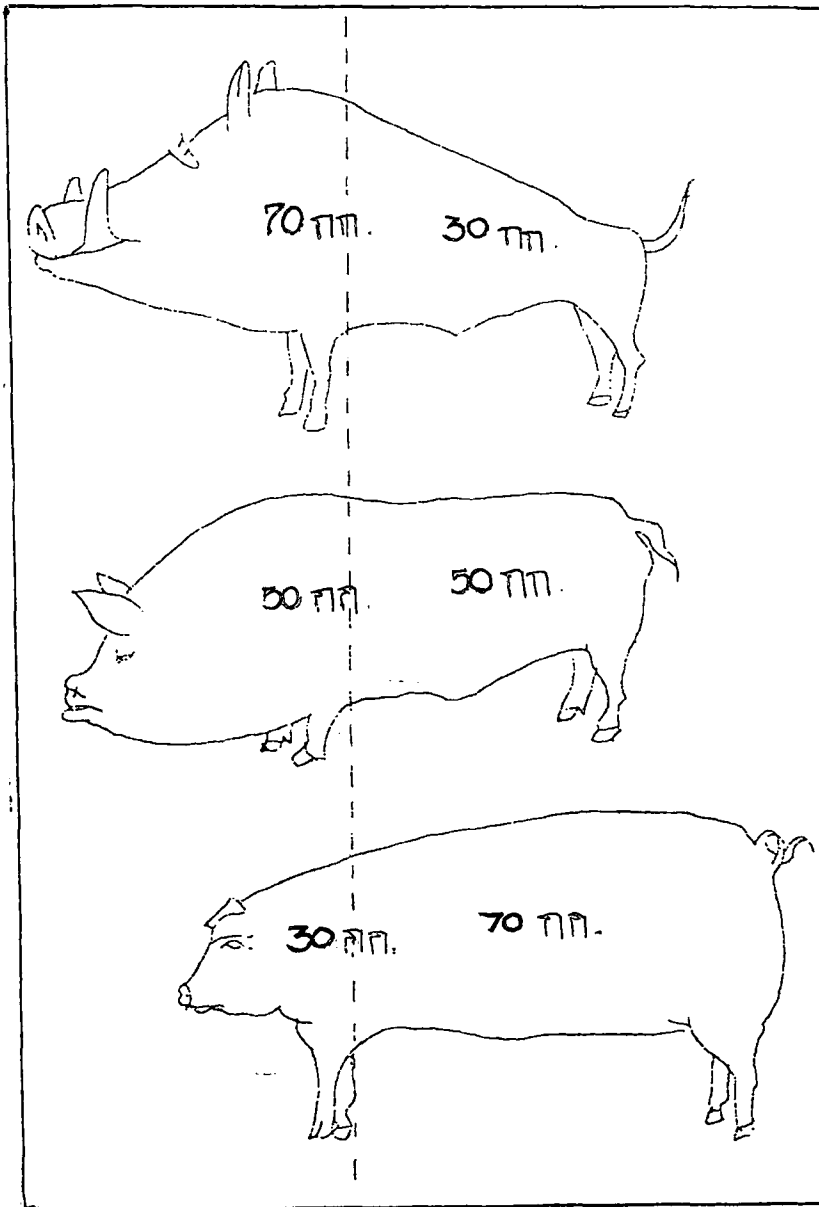

ภาพที่ 1 การพัฒนารูปร่างของสุกรป่าเป็นสุกรบ้าน

ที่มา : (วินัย , 2529 : 20)

ประวัติการนำเข้าสุกรต่างประเทศเข้ามาเลี้ยงในประเทศไทย

ก่อนปี พ.ศ.2492 ได้มีการสั่งสุกรพันธุ์เอสเซกซ์(Essex) ลาร์จแบล็ค(Large-Black) มิดเดิลไวท์(Middle White) และ เบิร์กเชียร์(Berkshire) เข้ามาเลี้ยง ต่อมาก็ได้สูญพันธุ์ไปไม่ทราบว่าเป็นเพราะเหตุใด ต่อมาในปี พ.ศ.2495 กองสัตว์บาลกรมปศุสัตว์ได้สั่งสุกรพันธุ์แท้จากประเทศออสเตรเลียมาทดลองเลี้ยง 4 พันธุ์ คือ พันธุ์เบิร์กเชียร์(Berkshire) มิดเดิลไวท์(Middle White) ลาร์จไวท์(Large White)และแทมเวิร์ท(Tamworth) เมื่อสุกรที่สั่งมาคราวนี้เสื่อมคุณภาพลงทุกปี ในปี พ.ศ.2497 กองส่งเสริมการเลี้ยงสุกรกรมปศุสัตว์ และองค์การวิเทศกิจของสหรัฐอเมริกาได้จัดการนำเข้าสุกรพันธุ์ต่าง ๆ ดังนี้

1. สุกรพันธุ์เบิร์กเชียร์ เพศผู้ 18 ตัว เพศเมีย 52 ตัว
2. สุกรพันธุ์ดรูออคเจอร์ซี่ เพศผู้ 15 ตัว เพศเมีย 56 ตัว
3. สุกรพันธุ์แฮมเชียร์ เพศผู้ 9 ตัว เพศเมีย 55 ตัว

ในปี พ.ศ.2500 นายซอนเตอร์การ์ด และนายแพทย์ประสพ บูรณมานัส ได้ติดต่อสถานทูตอังกฤษ เพื่อขอสุกรพันธุ์ลาร์จไวท์จากประเทศอังกฤษเข้ามาเลี้ยง ซึ่งได้สุกรพันธุ์เพศผู้ 5 ตัว เพศเมีย 20 ตัว ต่อมาในปี พ.ศ.2505 ได้ซื้อสุกรพันธุ์ดรูออค เพศผู้ 5 ตัว มาจากรัฐโอเรกอน ประเทศสหรัฐอเมริกา และหลังจากนั้น เป็นต้นมาได้มีการนำเข้าสุกรจากต่างประเทศมากขึ้นทั้งจากหน่วยงานของทางราชการและเอกชน แต่โดยส่วนมากแล้ว เอกชนจะเป็นผู้นำเข้าและการนำเข้าจะมีทั้งพันธุ์แท้และลูกผสม และได้มีการนำเข้าหลายพันธุ์ด้วยกัน

สุกรพันธุ์ต่างประเทศที่นิยมเลี้ยงกันอย่างแพร่หลายในปัจจุบันในประเทศไทยมีอยู่ 3 พันธุ์ด้วยกันมีจำนวนมากน้อย เรียงตามลำดับ คือ พันธุ์ลาร์จไวท์ แลนด์เรซ และดรูออคเจอร์ซี่ ส่วนสุกรลูกผสมที่นำเข้ามานั้นแพร่หลายไม่มากนัก เพราะราคาแพงและไม่มีความจำเป็น เนื่องจากสามารถผลิตสุกรลูกผสมได้ในประเทศที่ประหยัดและมีคุณสมบัติดีกว่า เช่น การผลิตสุกรขุนสามสาย เลือด

### ลักษณะการผลิต

การเลี้ยงสุกรของไทยมีการพัฒนามาก ในปัจจุบันรูปแบบการผลิตสุกรแยกออกได้เป็น 4 ลักษณะตามระดับการพัฒนาฟาร์ม คือ การผลิตแบบเกือบครบวงจร การผลิตแบบฟาร์มพัฒนา การผลิตสุกรของฟาร์มกำลังพัฒนา และการเลี้ยงแบบพื้นบ้าน

#### การผลิตแบบเกือบครบวงจร

การผลิตลักษณะนี้เป็นฟาร์มที่ผลิตและจำหน่ายพ่อแม่พันธุ์สุกรขุน ลูกสุกรขุน และอาหารสัตว์ โดยมีโรงประมูลและโรงงานแปรรูป เป็นผลิตภัณฑ์สุกร แต่ก็ขาดโรงงานฆ่าชำแหละ โดยที่ฟาร์มที่เข้าลักษณะโครงสร้างนี้ คือ บริษัทเจริญโภคภัณฑ์ ฟาร์มอีกรูปแบบหนึ่งคือฟาร์มที่ทำการผลิตเกือบทุกขั้นตอน ยกเว้นการผลิตอาหารสุกรและโรงงานแปรรูป โดยที่ฟาร์มที่เข้าลักษณะโครงสร้างนี้ คือ ปฐมฟาร์ม

#### การผลิตแบบฟาร์มพัฒนา

เป็นฟาร์มขนาดใหญ่วผลิตสุกรส่งตลาดตั้งแต่ 800-1,000 ตัวต่อเดือน เช่น เล็ง เค็งฟาร์ม ฟาร์มจิระชัย เพชรบุรีฟาร์ม วิชระฟาร์ม อุดมศักดิ์ ชลธร ไทยดี ไทยลี เบทาโกร ตรางโคกภักดิ์ เอกศักดิ์นวกิจเพบูลย์ สามชาย รีกเจริญ เซนทาโกร แหลมทอง ไทย เดนมาร์ก และศรีราชาฟาร์ม การผลิตแบบฟาร์มพัฒนานี้มีทุกเขตและทุกภาคของประเทศ

#### การผลิตสุกรของฟาร์มกำลังพัฒนา

กลุ่มนี้ เป็นผู้ผลิตขนาดเล็กและขนาดกลางบางราย ซึ่งผลิตสุกรตั้งแต่ 100-800 ตัว กลุ่มนี้จะซื้อลูกสุกรมาขุนเลี้ยง รวมทั้งอาหารสัตว์ก็ซื้อมาใช้ เพราะการผลิตเองยังมีปัญหาด้านคุณภาพและค่าใช้จ่าย ผู้ผลิตกลุ่มนี้มีมาก การควบคุมป้องกันโรคยังไม่ดีพอ ซึ่งพบในทุกเขต

และทุกภาคของประเทศไทย

### การเลี้ยงแบบพื้นบ้าน

ผู้เลี้ยงสุกรประเภทนี้ส่วนใหญ่จะเลี้ยงสุกรเป็นอาชีพเสริม นอกเหนือไปจากอาชีพหลักที่มีอยู่แล้ว เช่น ทานา ทาไร่ ค้าขายหรือรับจ้าง ผู้เลี้ยงจะเลี้ยงสุกรจำนวนน้อยรายละ 2-3 ตัว อย่างมากไม่เกิน 30 ตัว มีการปลูกโรงเรือนเลี้ยงสุกรแบบง่ายโดยใช้เศษวัสดุเหลือใช้จากการเกษตรหรือที่หาได้จากท้องถิ่น เช่น หยวกกล้วย ผักตบช้ำ ฯ ซึ่งเป็นการเลี้ยงแบบล้าหลังไม่มีการปรับปรุงพัฒนาการเลี้ยงและคุณภาพซากที่ดีขึ้น การควบคุมป้องกันรักษาโรคแบบไม่มีเลย เป็นสุกรคุณภาพซากต่ำ เนื้อแดงน้อยมีไขมันมาก ราคาต่ำ

โดยฟาร์มที่ทำการผลิตแบบครบวงจร จะมีลักษณะดังนี้

- พ่อแม่พันธุ์จำหน่าย บางฟาร์มอาจจะผลิตน้ำเชื้อตัวผู้จำหน่ายด้วย
- ผลิตสุกรขุนส่งตลาด
- ผลิตลูกสุกรขุนใช้เองในฟาร์มและจำหน่ายบางส่วน
- ผลิตอาหารสุกรใช้เองและจำหน่ายบางส่วน
- มีโรงประมูลสุกร
- มีโรงฆ่าชำแหละ
- มีโรงงานแปรรูป

ฟาร์มขนาดใหญ่ในประเทศไทย ยังไม่มีฟาร์มใดที่ทำการผลิตแบบครบวงจรแม้แต่บริษัทเครือเจริญโภคภัณฑ์ซึ่งทำเกือบทุกอย่าง เช่น ผลิตพ่อแม่พันธุ์ ผลิตอาหาร ผลิตสุกรขุน ลูกสุกรขุน โรงประมูล โรงงานแปรรูป แต่ขาดโรงฆ่าชำแหละ บริษัทในเครือปทุมฟาร์มก็ทำการผลิตสุกรไปจนถึงการชำแหละและมีโรงงานประมูล แต่ขาดโรงงานแปรรูปผลิตภัณฑ์ และไม่ได้ผลิตอาหารสุกรใช้เอง ดังนั้นโครงสร้างการผลิตแบบครบวงจรในแนวตั้งสมบูรณ์ (Vertical Intergration) จึงยังไม่มีปรากฏในธุรกิจการเลี้ยงสุกรของประเทศไทย

จำนวนและขนาดฟาร์ม

กรมปศุสัตว์ได้แบ่งฟาร์มสุกรที่ผลิตเป็นการค้าออกเป็น 6 ขนาด จากจำนวนฟาร์มทั้งหมด 3,824 ฟาร์ม ในปี พ.ศ.2535 เป็นฟาร์มเลี้ยง 10-49 ตัว จำนวน 246 ฟาร์ม ขนาด 50-100 ตัว จำนวน 1,557 ฟาร์ม ขนาด 101-200 ตัว มีจำนวน 734 ฟาร์ม ขนาด 201-500 ตัว จำนวน 660 ฟาร์ม ขนาด 501-1,000 ตัว มีจำนวน 265 ฟาร์ม และขนาดใหญ่สุดที่เลี้ยงเกิน 1,000 ตัว มี 313 ฟาร์ม (ตารางที่ 3)

ตารางที่ 3 จำนวนฟาร์มสุกรแยกตามขนาด เป็นราย เขต และจังหวัดผลิตที่สำคัญ ปี พ.ศ.2535

(หน่วย : ฟาร์ม)

เขต-จังหวัด	ขนาดฟาร์ม						รวม	ร้อยละ
	10-49	50-100	101-200	201-500	501-1,000	>1,000		
ทั่วประเทศ	246	1,557	734	660	265	313	3,824	100.00
เขต 1	12	123	94	47	13	19	308	8.05
สระบุรี	-	13	18	14	3	8	56	1.46
เขต 2	29	325	223	209	76	63	925	24.19
ฉะเชิงเทรา	10	148	97	97	28	26	406	10.62
ชลบุรี	12	120	78	79	31	20	340	8.89
เขต 3	37	212	60	33	20	20	382	9.99
นครราชสีมา	1	71	22	7	5	11	117	3.06
บุรีรัมย์	1	16	6	7	6	6	41	1.07
เขต 4	17	61	16	9	8	5	116	3.03

## ตารางที่ 3 (ต่อ)

(หน่วย : ไร่)

เขต-จังหวัด	ขนาดไร่						รวม	ร้อยละ
	10-49	50-100	101-200	201-500	501-1,000	>1,000		
ขอนแก่น	2	6	1	4	3	2	18	0.47
อุดรธานี	10	12	3	-	-	2	27	0.71
เขต 5	29	104	18	30	15	8	204	5.33
เชียงใหม่	7	67	3	18	10	4	109	2.35
เขต 6	12	196	66	32	8	12	346	9.02
พิษณุโลก	-	30	6	6	-	6	48	1.12
เขต 7	9	429	266	268	113	162	1,247	32.61
นครปฐม	1	69	78	122	64	78	412	10.77
ราชบุรี	2	110	69	64	21	66	322	3.42
สุพรรณบุรี	6	162	77	50	19	4	318	8.32
เขต 8	47	53	28	24	4	12	168	4.39
ภูเก็ต	8	9	13	12	3	3	48	1.26
สุราษฎร์ธานี	8	11	6	2	-	1	28	0.73
เขต 9	23	64	24	8	8	12	129	3.37
สงขลา	3	11	4	4	4	7	33	0.68
พัทลุง	7	20	12	2	4	2	44	1.15

ที่มา : (กรมปศุสัตว์ , 2535)

จากจำนวนฟาร์มทั้งหมดนี้ เขต 7 มีมากที่สุดคือ 1,247 ฟาร์ม เลี้ยงรองลงมา คือ เขต 2 จำนวน 925 ฟาร์ม เขต 3 จำนวน 382 ฟาร์ม เขต 6 จำนวน 346 ฟาร์ม เขต 1 จำนวน 308 ฟาร์ม เขต 5 จำนวน 204 ฟาร์ม เขต 8 จำนวน 168 ฟาร์ม เขต 9 จำนวน 129 ฟาร์ม และอันดับสุดท้ายคือ เขต 4 มีจำนวน 116 ฟาร์ม

### พันธุ์สุกร

สุกรพันธุ์ดั้งเดิมที่เลี้ยงในประเทศไทย เป็นสุกรที่มีอยู่เดิมในประเทศไทยและสุกรที่มีถิ่นตั้งเดิมจากประเทศจีน การเลี้ยงสุกรในอดีตไม่มีการปรับปรุงพันธุ์จึงทำให้รูปร่างและการเจริญเติบโตไม่เหมาะสมต่อการเลี้ยงดูในทางเศรษฐกิจ ต่อมาได้มีการนำสุกรพันธุ์ต่างประเทศมาทดลองเลี้ยงในประเทศไทย จากการทดสอบและการแพร่พันธุ์โดยกรมปศุสัตว์และมหาวิทยาลัยเกษตรศาสตร์ ปรากฏว่าในปัจจุบันมีสุกรพันธุ์ต่างประเทศที่ได้รับและนิยมเลี้ยงกันอยู่่างแพร่หลาย 3 พันธุ์ คือ พันธุ์ลาร์จไวท์ พันธุ์แลนด์เรซ และพันธุ์ดอร์คเจอร์ซี่

สุกรพันธุ์แท้จากต่างประเทศที่ได้รับความนิยมในการนำมาใช้ผลิตเป็นการค้า ในปัจจุบันมีดังนี้

1. สุกรพันธุ์ลาร์จไวท์ (Large White) มีถิ่นกำเนิดในประเทศไทยอังกฤษ เป็นสุกรที่มีสีขาวตลอดลำตัว พันธุ์แท้บางตัวอาจมีจุดดำปรากฏที่ผิวหนังบ้างไม่ถือเป็นลักษณะตาหนิ สุกรพันธุ์นี้มีใบหูตั้ง หัวโตปานกลาง ลำตัวยาวและลึก ๙ หล่โตแข็งแรง เติบโตเร็ว ๙ หล่ลูกตกละเลียงลูกดี ประสิทธิภาพในการเปลี่ยนอาหารดี และยังให้ซากที่มีเนื้อแดงมาก มีมันน้อยสุกรพันธุ์ลาร์จไวท์นิยมมาใช้เป็นพ่อพันธุ์ และแม่พันธุ์สำหรับผลิตสุกรลูกผสม

2. สุกรพันธุ์แลนด์เรซ (Landrace) เป็นสุกรที่มีถิ่นกำเนิดจากประเทศเดนมาร์ก มีสีขาวตลอดลำตัว เช่นเดียวกับพันธุ์ลาร์จไวท์ แต่มีใบหูใหญ่ กว้างพับปรกลงมาจนปิดตาหรือเรียกว่า "หูปรก" สุกรพันธุ์นี้จัดว่ามีลำตัวยาวมาก เพราะมีซี่โครง 16-17 คู่ (มากกว่าสุกร

พันธุ์อื่น 1-2 คู่) มีหัว เล็ก จมูกยาวลำตัว และหลังค่อนข้างตรง ความลึกของลำตัวน้อยกว่าพันธุ์ ลาร์จเวทที่มีสะโพกกลมใหญ่ แต่มีกระดูกขาค่อนข้าง เล็ก จึงมีปัญหา เรื่องขา เป็นสุกรที่เติบโต เร็ว ให้ลูกตลกและเลี้ยงลูกดี มีประสิทธิภาพการ เปลี่ยนอาหารดี ให้ซากที่มี เนื้อแดงมาก มีไขมัน น้อย นิยมในการนำไปใช้ เป็นสุกรพ่อพันธุ์ และแม่พันธุ์ในการผลิตลูกสุกรผสม ตัว เมียมี เต้านมมาก และอยู่ห่างกัน ทำให้สะดวกต่อลูกที่จะ เข้าไปกินนม

ในปัจจุบันมีประเทศต่าง ๆ ได้นำเอาสุกรพันธุ์แลนด์ เรซไปปรับปรุงรูปร่างลักษณะ และคุณสมบัติต่าง ๆ ของสุกรพันธุ์นี้จากประเทศต่าง ๆ มีความแตกต่างกันไป เช่น สุกรพันธุ์ แลนด์ เรซจากประเทศสหรัฐอเมริกาจะมีขาหลังสั้นกว่าและอดทนแข็งแรงกว่าประเทศ เดนมาร์ก และ สุกรพันธุ์แลนด์ เรซจากประเทศ เบลเยี่ยมมีสะโพกกลมโตกว่าจากประเทศ เดนมาร์ก เป็นต้น

3. สุกรพันธุ์ดูโรคเจอร์ซี(Duroc Jersey) นิยมเรียกสั้น ๆ ว่า "ดูโรค" มีถิ่น กำเนิดจากประเทศสหรัฐอเมริกา มีสีแดงความ เข้มของสีมีความผันแปรจากสีน้ำตาลแดง เข้ม จนถึงน้ำตาลอ่อนคล้ายสีทอง สี เข้ม เป็นสีที่ได้รับความนิยมสูง งบประมาณ เล็กตั้ง เลี้ยงไปข้าง หน้า บลายหูปรก หัวมีขนาดปานกลาง ความยาวของลำตัวสั้นกว่าสุกรพันธุ์ลาร์จเวทและแลนด์- เรซ แต่มีลำตัวที่หนาและหลังโค้งมากกว่าทำให้แลดูบึกบึนแข็งแรง สุกรพันธุ์ดูโรคเติบโต เร็ว อ้วนง่าย และสามารถปรับตัว เข้ากับสภาพแวดล้อมได้ดี นิยมใช้ เป็นพ่อพันธุ์ผสมข้ามพันธุ์กับ แม่พันธุ์สองสาย เลือดในการผลิตลูกสุกรขุน

ดังนั้นสุกรขุน เป็นสุกรลูกผสมสามสาย เลือด ซึ่ง เกิดจากแม่พันธุ์สองสาย เลือด (ลาร์จเวทกับแลนด์ เรซ)กับพ่อพันธุ์ดูโรค ซึ่งนิยมนำมา เลี้ยงไป เพื่อบริโภค เนื่องจากมีคุณสมบัติ ที่ดี คือ เลี้ยงง่าย โตเร็ว ประสิทธิภาพการ เปลี่ยน เป็นอาหารดี มีรูปร่างดี และให้ซากที่มี คุณภาพดี

เกษตรกรรายย่อยที่มีความรู้ความ เข้าใจ เกี่ยวกับการ เลี้ยง และพันธุ์สุกรจะนิยมใช้ สุกรลูกผสมสามสาย เลือด เป็นลูกสุกรขุน แต่เนื่องจากแม่พันธุ์สองสาย เลือดมีราคาค่อนข้างแพง

และต้องซื้อจากฟาร์มขนาดใหญ่ที่มีการผลิตแม่พันธุ์จำหน่าย ผู้เลี้ยงรายย่อยบางรายมีเงินทุนน้อยหรือไม่ เข้าใจความสำคัญของสายพันธุ์จะซื้อสุกรสามสายเลือด เป็นแม่พันธุ์ โดยคัดจากสุกรขุนตัวที่มีรูปร่างดี และสุกรพ่อพันธุ์มักใช้พันธุ์ลาร์จไวท์ หรือ แลนด์เรซ การใช้แม่พันธุ์ลักษณะนี้จำนวนลูกต่อครอกที่ได้จะไม่สม่ำเสมอ และลูกสุกรที่ได้จะไม่ได้คุณภาพตามมาตรฐาน นอกจากนี้ผู้เลี้ยงสุกรที่มีแม่พันธุ์น้อยไม่จำเป็นต้องมีสุกรพ่อพันธุ์ของตนเอง เนื่องจากมีบริการสุกรพ่อพันธุ์รับจ้างผสมทั้งสามสายพันธุ์ ซึ่งมีอัตราค่าบริการผสมครั้งละ 200-500 บาท ขึ้นอยู่กับคุณภาพพ่อพันธุ์ แหล่ง เลี้ยง และระยะทาง

### แหล่งซื้อสุกรพันธุ์

ผู้เลี้ยงสุกรสามารถซื้อสุกรพันธุ์จากแหล่งต่าง ๆ คือ บริษัทและฟาร์มสุกรรายใหญ่ในภาคกลางต่างประเศ ฟาร์มสุกรภายในพื้นที่ของผู้เลี้ยง และหน่วยงานราชการ มีรายละเอียดดังนี้

1. บริษัทและฟาร์มสุกรรายใหญ่ในภาคกลาง การที่ผู้เลี้ยงสุกรซื้อสุกรจากบริษัทฟาร์มขนาดใหญ่ที่มีชื่อเสียง เนื่องจาก เชื่อถือได้ว่า เป็นสุกรที่มีสายพันธุ์ดี มีการปฏิบัติดูแลที่ถูกหลักวิชาการ เช่น บริษัทน เครือเจริญโภคภัณฑ์ พีเอสฟาร์ม ปฐมฟาร์ม เล่ง เค็งฟาร์ม อุดมเกษตรฟาร์ม และบีพีฟาร์ม เป็นต้น

2. ต่างประเทศ ผู้เลี้ยงสุกรที่สั่งซื้อสุกรจากต่างประเทศ เป็นฟาร์มขนาดใหญ่ โดยจะสั่งซื้อผ่านบริษัทหรือฟาร์มสุกรในภาคกลางสุกรที่สั่งซื้อ เป็นสุกรพันธุ์แท้ เพื่อนำมาปรับปรุงพันธุ์สุกรในฟาร์ม

3. ฟาร์มสุกรภายในพื้นที่ของผู้เลี้ยง ผู้เลี้ยงสุกรซื้อสุกรพันธุ์จากฟาร์มในจังหวัดของตนหรือจากจังหวัดอื่น ๆ ที่เป็นแหล่ง เลี้ยงสุกรที่สำคัญ

4. หน่วยงานราชการ ได้แก่ ศูนย์วิจัยและบำรุงพันธุ์สัตว์ที่บึงกาฬ และศูนย์วิจัยและฝึกอบรมการ เลี้ยงสุกรแห่งชาติ กาแพงแสน แต่เนื่องจากหน่วยงานราชการโดยส่วนใหญ่ มีจำนวนสุกรน้อยและการสั่งซื้อต้องใช้เวลาจาง เป็น เวลานาน ผู้เลี้ยงสุกรที่ซื้อสุกรจากหน่วยงานราชการ

ดังกล่าวจึงมีจำนวนมากนัก

สุกรพันธุ์ที่ชื่อส่วนใหญ่จะมีขนาดน้ำหนัก 80-100 กิโลกรัม และมีราคาตั้งนี้ สุกรพันธุ์แท้ทั้ง 3 สายพันธุ์ พ่อพันธุ์ราคาตัวละ 7,000-18,000 บาท แม่พันธุ์ราคาตัวละ 7,000-15,000 บาท แม่พันธุ์สองสาย เลือดราคาตัวละ 4,500-6,500 บาท ส่วนสุกรพันธุ์แท้จากต่างประเทศ พ่อพันธุ์ราคาตัวละ 20,000-37,000 บาท แม่พันธุ์ราคาตัวละ 15,000-25,000 บาท

### โรง เรือนและอุปกรณ์

โรง เรือนสุกรมักแยก เป็นโรง เรือนสำหรับสุกรพันธุ์และสุกรขุน แต่ถ้า เลี้ยงสุกรจำนวนน้อยจะให้อยู่รวมในโรง เรือน เดียวกันโดยแบ่งสัดส่วนสำหรับสุกรพันธุ์ และสุกรขุน การแบ่งสัดส่วนภายในโรง เรือนสุกรพันธุ์ แบ่ง เป็นคอกสุกรพ่อพันธุ์ คอกสุกรสาว คอกสุกรแม่พันธุ์ คอกคลอด และคอกอนุบาล อนุกรมที่มีแม่พันธุ์สุกรจำนวนมากตั้งแต่ 300-400 ตัวขึ้นไป อาจ จะสร้างโรง เรือนแยก เป็นสัดส่วน คือ โรง เรือนอุ้มท้อง โรง เรือนคลอด และโรง เรือนอนุบาล พื้นโรง เรือนสุกรพันธุ์มัก เป็นพื้นสแลท(คอนกรีต เป็นร่องยาว) เพื่อให้มูลสุกรไหลลงข้างล่างได้ ทาความสะอาดได้ง่าย และช่วยป้องกันโรคได้ดี แต่สำหรับผู้ เลี้ยงสุกรที่มีแม่พันธุ์จำนวนน้อยมัก เป็นพื้นคอนกรีตธรรมดา โดยเฉพาะสำหรับผู้ เลี้ยงรายย่อยพื้นคอกอาจจะเป็นพื้นดิน ผนังคอกกั้นด้วยไม้ และคอกแม่พันธุ์จะเป็นที่ผสมอุ้มท้องและคลอดด้วย ส่วนโรง เรือนสุกรขุนแบ่ง เป็นคอกสำหรับสุกรแต่ละขนาด ผนังอิฐบล็อก พื้นคอนกรีตหรือสแลท หลังคากระเบื้องหรือสังกะสี ผู้ เลี้ยงสุกรบางรายมุ่งหลังคาโรง เรือนด้วยจากหรือหญ้าซึ่งจะมีอายุการใช้งานประมาณ 3-5 ปี

อุปกรณ์การให้อาหารสุกร ถ้า เป็นสุกรพันธุ์ใช้รางอาหารทึบด้วยโลหะติดกับด้านใด ด้านหนึ่งของคอก หรือบางรายใช้รางคอนกรีต สำหรับสุกรขุนมักทำเป็นรางคอนกรีต หรือใช้ถังอาหารอัตโนมัติ อุปกรณ์การให้น้ำใช้รางน้ำหรือหัวให้น้ำอัตโนมัติติดกับท่อประปา (ทึบ เป็ล) และ

อุปกรณ์อื่น ๆ ได้แก่ ตาซึ่ง รถเข็นอาหาร ที่ตักอาหาร เขียงคั้ คีมตัด เขี้ยว สายยาง ไม้กวาด  
พลั่ว เป็นต้น

### โรคและการป้องกัน

#### โรคอหิวาต์สุกร (Swine Fever, Hog Cholera)

โรคนี้เป็นโรคระบาดที่รุนแรง พบว่าเป็นได้กับสุกรทุกอายุ อัตราการเกิดโรค  
และอัตราการตายสูง

สาเหตุ เกิดจากเชื้อไวรัสที่ชื่อ Tortor suis

การติดต่อ เชื้อไวรัสจะอยู่ใน เลือดของสุกรที่หายมี เชื้อออกมาทางอุจจาระ และ  
ปัสสาวะ น้ำมูก น้ำตา ดังนั้น เชื้อโรคจึงแพร่ได้อย่างรวดเร็ว เชื้อนี้ไม่ทนความร้อนที่อุณหภูมิ  
140° - 158° F

อาการ สัตว์ที่ป่วยจะมีลักษณะดังนี้

1. ในรายที่ร้ายแรงมาก มีอาการไข้สูง (105° - 108° F) ตัวสั่น เดิน  
เซเซ ล้มแล้วลุกลำบาก ไม่สามารถทรงตัวได้ จนที่สุดก็ตายภายใน 2-3 ชั่วโมง
2. ในรายที่ร้ายแรงธรรมดา สุกรจะซึม ไม่กินอาหาร น้ำหนักลด เดินหัวตก  
อ่อนเพลีย มีอาการของบอดบวม คืออิมมีน้ำมูก น้ำตา เมื่อป่วยไปแล้ว 1 วัน อุจจาระจะแข็ง  
ต่อมาจะเหลวมีสี เทาปนเหลือง กลิ่นเหม็นมาก อาจมีผื่นแดงที่บริเวณท้องและขาหนีบ ส่วน  
แม่สุกรที่ท้องจะแข็งหรือถ้าคลอดลูกได้ลูกที่ออกมา ก็ตาย เกือบหมด หรือตายหมด
3. ในรายเรื้อรัง อาการจะคล้ายกับ เป็นโรคบอดบวม เรื้อรังหรือคล้ายกับอาการ  
ของโรคคางทูมอีกเสบเรื้อรัง คือ ผิวน้ำที่บริเวณโคนหูและท้องจะเป็นสีแดงหรือสีชมพู

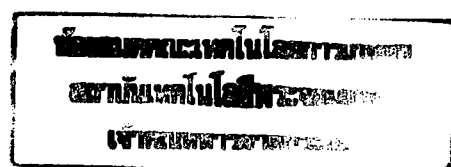

การรักษา ไม่มียารักษาในกรณีที่มีโรคแทรกซ้อนอย่างซีลพา หรือยาปฏิชีวนะรักษาโรคแทรก ถ้าโรคกำลังระบาดอยู่ ให้ฉีดวัคซีนป้องกันโรคคอตีบหวัดโดยฉีดเข้ากล้ามเนื้อ ทั้งนี้เพื่อช่วยลดความเสียหายที่จะเกิดกับสุกรทั้งหมดภายในฟาร์ม

การป้องกัน ทำได้โดยการฉีดวัคซีนป้องกันโรคคอตีบหวัดตามโปรแกรมการให้วัคซีนดังนี้

1. ในสุกรขุน ฉีดเมื่อมีอายุ 6 หรือ 10 สัปดาห์ สุกรเมื่ออายุ 6 สัปดาห์ที่จะฉีดวัคซีน ควรมีน้ำหนักไม่น้อยกว่า 10 กิโลกรัม
2. ในสุกรพันธุ์ ก่อนทำการผสมพันธุ์ 1 เดือน สำหรับแม่พันธุ์ให้ทำซ้ำทุกครึ่งวันหย่านม

### โรคปากและเท้าเปื่อย (Foot and Mouth Disease)

โรคนี้เป็นโรคระบาดที่ระบาดได้อย่างรวดเร็วในสัตว์กีบ(วัว ควาย แพะ แกะ และสุกร) และทำความเสียหายแก่เศรษฐกิจของประเทศอย่างมาก เพราะโรคนี้เป็นอุปสรรคต่อการส่งสุกรออกจำหน่ายในตลาดต่างประเทศ โรคนี้พบเป็นได้กับสุกรทุกอายุอัตราการเกิดโรคสูงแต่อัตราการตายต่ำ

สาเหตุ เกิดจากเชื้อไวรัสที่ชื่อ Enterovirus

การติดต่อ ระบาดได้รวดเร็วไม่เลือกฤดูกาล โรคนี้เป็นเฉพาะกับสัตว์กีบคู่ เช่น โค กระบือ สุกร แพะ แกะ เชื้อมาจากเม็ดตุ่มในช่องปากโดยเฉพาะลิ้น ที่เท้า นอกจากนี้ยังพบในปัสสาวะ อุจจาระ เชื้อนี้สามารถอยู่ได้บนดินนานประมาณ 1 เดือน

อาการ สัตว์ที่เริ่มป่วยจะมีอาการเบื่ออาหาร ไข้สูง จมูกแห้ง บางรายปากอักเสบ ต่อมาจะมีเม็ดตุ่มใส ๆ ในปาก ลิ้น ริมฝีปากและเพดานปาก มีน้ำลายไหลไหลมูกตลอด

เวลาบางรายมีเม็ดตุ่มที่เต้านม และหัวนม ต่อมาเม็ดตุ่มจะแตกเป็นแผล สุกปรุ่ยจะแลบลิ้นเลียริมฝีปากตลอดเวลา เนื่องจากความระคายเคือง เมื่อเกิดเม็ดตุ่มไปแล้ว 2-5 วัน เชื้อไวรัสจะเข้าสู่กระแสโลหิตไหลเวียนไปทั่วร่างกาย ต่อมาผิวหนังที่เท้าจะบวมมีน้ำเหลืองคั่งแล้วแตกเป็นแผลซึ่งจะพบมากบริเวณเท้า ทาให้สัตว์เท้าเจ็บ เดินลำบาก จนรายที่เป็นมากก็มักจะหลุดกินอาหารไม่ได้เหมือนกัน โรคนี้ถ้าดูแลถูกต้องอัตราการสูญเสียจะต่ำ แต่จะทาลายผลผลิตของสุกรและสุขภาพสัตว์เสื่อมทรามเป็นเวลานาน

การรักษา แยกสัตว์ป่วยออกให้ห่าง ทาการฆ่าเชื้อโรครอบบริเวณที่สัตว์ป่วยให้ยาปฏิชีวนะเพื่อป้องกันโรคแทรก แล้วให้วัคซีนป้องกันโรคปากและเท้าเปื่อย โดยการฉีดเข้ากล้ามเนื้อ

การป้องกัน โดยการฉีดวัคซีนป้องกันโรคปากและเท้าเปื่อยตามโปรแกรมดังนี้

1. ฉีดสุกรเล็กและสุกรขุน ให้วัคซีนเมื่อสุกรมีอายุ 8 สัปดาห์ และให้ครั้งที่สองห่างกันไม่เกิน 1 เดือน
2. ฉีดสุกรพันธุ์ ให้วัคซีนก่อนผสมพันธุ์ และถ้าเป็นพ่อพันธุ์จะฉีดอย่างน้อยปีละ 2 ครั้ง ส่วนแม่สุกรให้ในวันหย่านมทุกครั้ง

### โรคโพรงจมูกอักเสบ (Atrophic Rhinitis)

โรคนี้เป็นระบบทางระบบหายใจ พบว่า เป็นได้กับสุกรทุกอายุ ซึ่งมีอัตราการเกิดโรคสูงแต่อัตราการตายต่ำ

สาเหตุ เกิดจากเชื้อแบคทีเรียชื่อ Bordetella bronchiseptica

การติดต่อ ติดต่อกันโดยการหายใจ และรับเชื้อจากขี้มูก ขี้ตาของสัตว์ป่วยสุกรบางตัวไม่แสดงอาการป่วย แต่สามารถเป็นพาหะนำโรคไปติดต่อกับตัวอื่นได้

อาการ พบว่าลูกสุกรติดโรคนี้ได้ง่ายที่สุด ลูกสุกรอายุ 2-4 สัปดาห์ อาจเป็นโรคได้ แต่อาการจะแสดงเด่นชัดเมื่ออายุ 2-3 เดือนขึ้นไป โดยทั่วไปจะมีอาการจาม เอาจมูกไปถูกับคอกเนื่องจากความระคายเคือง บางครั้งทำให้เลือดออกได้ ต่อมากระดูกที่โพรงจมูกจะสึกกร่อน ทำให้จมูกมีลักษณะบิดเบี้ยวหรือยุบ เกิดโรคแทรกได้ง่าย เช่น เป็นบอดบวม ซึ่งเป็นสาเหตุให้ตายได้ ในสุกรโตพบอาการไอ จามตลอดเวลา กินอาหารลดลง อดน้ำ ในสุกรพ่อแม่พันธุ์อาการทั่วไปพบได้ยาก ถ้าเป็นจะมีอาการซึม ใต้หางทางด้านในจะมีคราบน้ำตาล บางตัวอาจมีน้ำมูกขึ้นออกมาเวลาจาม

การรักษา ใช้ยาปฏิชีวนะ และฉีดวัคซีนป้องกันโรค เข็มกล้ำม เนื้อ

การป้องกัน ฉีดวัคซีนป้องกันโรคนี้ตามโปรแกรมคือ

1. ลูกสุกรที่คลอดจากแม่ที่ไม่เคยให้วัคซีนก่อน ให้วัคซีน 2 ครั้ง คือ เมื่ออายุ 1 และ 3 สัปดาห์หลังคลอด
2. ลูกสุกรที่คลอดจากแม่ที่เคยทำวัคซีนมาก่อน ให้วัคซีน 2 ครั้ง คือ เมื่ออายุ 3 และ 5 สัปดาห์หลังคลอด
3. สุกรพ่อแม่พันธุ์ ให้นมแม่ให้ก่อนการผสมพันธุ์และควรรักษาทุก ๆ 6 เดือน ส่วนสุกรแม่พันธุ์ ให้ทำวัคซีนก่อนการผสมพันธุ์ครั้งแรก 4 สัปดาห์ และครั้งต่อ ๆ ไปให้ทำวัคซีนก่อนคลอด 4 สัปดาห์ทุกครั้งก่อนคลอด

โรคแท้งติดต่อ (Brucellosis)

สาเหตุ เกิดจากเชื้อแบคทีเรียชื่อ Brucella suis

การติดต่อ จากน้ำเชื้อของสุกรพ่อแม่พันธุ์ เนื่องจากเชื้อเข้าไปอยู่ในอวัยวะ นอกจากนั้นยังสามารถรับเชื้อจากปัสสาวะ และน้ำเมือกที่ขับออกมาจากอวัยวะสืบพันธุ์ของสุกร คนและสัตว์อื่นนำเชื้อโรคโดยติดมากับเสื้อผ้า และร่างกายไปแพร่โรคได้ เชื้อนี้สามารถทำอันตราย

อาการป่วยได้คือ เป็น Undulant fever

อาการ ในแม่สุกรที่ท้องจะแก้งลูกออกมา โดย เฉพาะจะแก้งในระยะที่ท้องอ่อน ๆ แต่ถ้าแม่แก้งลูกที่ออกมาจะแม่แข็งแรงหรือตาย มดลูกจะอักเสบ ทำให้ เป็นหมันชั่วคราวหรือ เป็นหมันถาวร อัตราการผสมติดต่ำ ส่วนอาการในสุกรเพศผู้ คือ การสร้างอสุจิและความสมบูรณ์ของอสุจิต่ำมาก มักจะมีอาการข้ออักเสบและบวม เสมอบางครั้งอันตะบวมข้าง เดียวหรือทั้งสองข้าง บางครั้งพ่อสุกร เป็นหมันได้ ลูกสุกรที่คลอดจากแม่ที่เป็นโรคนี้จะเป็นตัวนำ เชื้อไปแพร่ได้

การรักษา ไม่มียาที่ใช้ในการรักษาโรคนี้

การป้องกัน ควรทำการป้องกันโรคดังนี้

1. ตรวจเลือดสุกรพันธุ์ทั้ง เพศผู้และเพศเมียปีละ 2 ครั้ง ถ้าพบโรคให้รีบคัดทิ้ง
2. ตรวจประวัติ และดูอาการของพ่อแม่พันธุ์ที่จะนำเข้าในฟาร์มอย่างละเอียด
3. ทำการเลี้ยงสุกรอย่างถูกสุขลักษณะหมั่นตรวจดูอาการผิดปกติของพ่อแม่พันธุ์

โดย เฉพาะแม่พันธุ์ที่มีประวัติการแก้งลูก

โรคพิษสุนัขบ้าเทียม (Aujeszky's Disease หรือ Pseudorabies)

โรคนี้เป็นโรคระบาดพบว่า เป็นได้กับสุกรทุกอายุแต่ความรุนแรงของโรคจะเกิดกับลูกสุกร และสุกรเล็ก อัตราการเกิดโรคและอัตราการตายสูง และสุกรที่ฟื้นจากโรคจะเป็นพาหะของโรคและสามารถปล่อย เชื้อโรคออกมากับลมหายใจ

สาเหตุ เกิดจากเชื้อไวรัสชื่อ Herpesvirus suis

การติดต่อ เชื้อจะอยู่ในน้ำมูก น้ำลาย อุจจาระและปัสสาวะ นานนม เมื่อเชื้อเข้าสู่ร่างกายจะเป็เจริญที่สมอง ทำให้ระบบประสาทไม่ทำงาน จะตายภายใน 24-48 ชั่วโมงหลัง

จากการแสดงอาการทางประสาทสุกรที่เคย เป็นโรคมาก่อนแล้วหายจะมี เชื้อแฝงอยู่ เมื่อ เกิด ความเครียด เชื้อจะ เจริญขึ้นและระบาดไปยังสุกรตัวอื่นได้

### อาการ สัตว์ที่ป่วยจะมีลักษณะดังนี้

1. ลูกสุกรอายุน้อยกว่า 3 สัปดาห์ มีไข้สูง ซึม ไม่กินอาหาร หายใจหอบ มี น้ำมูก อาเจียร ทรงตัวไม่ได้ ชัก ลูกสุกรที่ได้รับ เชื้อก่อนคลอดจะตายภายใน 2 วัน หลังคลอด โดยจะแสดงอาการสั้นอย่างรุนแรงก่อนตาย แต่ถ้าได้รับ เชื้อหลังคลอดจะตายภายใน 5 วัน ลูกสุกรที่ตายจะพบจุดขาว เล็ก ๆ ที่ตับและไต อัตราการตายในระยนี้สูงถึงร้อยละ 100

2. ลูกสุกรอายุ 3-5 สัปดาห์ อาการที่พบคือมีไข้สูง เบื่ออาหาร หายใจลำบาก ตัวสั้น ขาหลังไม่มีแรง ชัก มีน้ำมูก จาม สุกรที่หายจากโรคนี้มีอัตราการเจริญเติบโตช้ามาก อัตราการตายไม่สูง เท่าที่เป็นในสุกร เล็ก

3. ในสุกรที่โตแล้ว อาการที่พบบ่อยมีไข้รุนแรง คือ มีไข้สูง ซึม เบื่ออาหาร จาม หายใจลำบากอาการทางประสาทคือ ลื่น ทรงตัวลำบาก มีอาการคัน ตาอาจบวม แม่สุกรที่ตั้งท้องอ่อน ๆ ลูกจะถูกดูดซึมกลับทำให้แสดงอาการกลับสดใหม่ สำหรับแม่สุกรที่ตั้งท้องช่วงกลางๆ จะแท้ง แต่ถ้าเป็นตอนใกล้คลอดจะพบว่าแท้งลูก หรือคลอดออกมาแล้วลูกตาย หรือลูกจะตาย หมดภายใน 2 วันหลังคลอด

การรักษา ไม่มียารักษา แต่ถ้ามีโรคแทรก เช่น บอดบวม ให้นำปฏิชีวนะ และถ้า ต้องการหยุดการระบาดของ โรคให้ฉีดวัคซีนป้องกันโรคนี้

### การป้องกัน ควรทำการป้องกันดังนี้

1. กักสุกรที่จะ เข้าฝูง ดูอาการนานประมาณ 1 เดือน และสุกรที่จะนำเข้าฟาร์ม จะต้องปลอดโรคนี้จริง ๆ จากสุกรที่เคย เป็นโรคนี้มาก่อน อาจนำเชื้อมาแพร่ระบาดได้
2. ควบคุมการ เข้าออกในระยะที่มีโรคระบาดควรฆ่า เชื้อโรค สิ่งของภายในฟาร์ม
3. ฉีดวัคซีนป้องกันโรคให้สุกรทุกตัวในฟาร์ม

## อาหารสุกร

### อาหารแห้ง

1. อาหารแห้งผง อาหารประเภทนี้นิยมผสมใช้กันเองภายในฟาร์มการผสมอาหารซึ่งเองนี้ผู้เลี้ยงจะได้อาหารราคาถูก และส่วนประกอบของอาหารจะได้ตามความต้องการแต่อาหารผงมักมีปัญหา คือ เป็นฝุ่นและฝุ่นมักจะฟุ้ง เข้าจมูกสุกรทำให้สุกรไอหรือจามได้ นอกจากนั้นยังสูญเสียมากและเก็บไว้ได้ไม่นาน ตามปกติในฟาร์มที่ผสมอาหารซึ่งเองจะผสมอาหารครั้งหนึ่งพอใช้ระหว่าง 1 วัน - 2 สัปดาห์เท่านั้น และจะไม่ผสมอาหารได้เพียงพอที่จะเลี้ยงแม่สุกร 300-600 แม่หรือ เลี้ยงสุกรขุนได้ 2,000-5,000 ตัว

สำหรับอาหารผงนี้ ปริมาณอาหารสัตว์ไม่นิยมผลิต เนื่องจากอาหารผง เก็บไว้ไม่นาน ทำอาหารอัด เม็ด และในขณะที่ขนส่งมีการสูญเสียมากกว่า นอกจากนี้คุณภาพของอาหารยังต่ำกว่าอาหารอัด เม็ด

2. อาหารอัด เม็ด อาหารชนิดนี้ได้จากการนำเอาอาหารผงมาอัดให้เป็น เม็ด อาหารชนิดนี้มักผลิตขึ้นตามบริษัทผลิตอาหารสัตว์และฟาร์มขนาดใหญ่ที่มี เครื่องอัด เม็ด การอัด เม็ดอาหารจะช่วยทำให้อาหารมีคุณค่าสูงขึ้น เนื่องจากความร้อนจากการอัด เม็ดช่วยทำลายสารพิษและฆ่า เชื้อโรคซึ่งมีผลทำให้อาหาร เก็บไว้ได้นาน อาหารน่ากินขึ้นแต่ต้นทุนการผลิตจะสูงขึ้น

### อาหารเปียก

คือการนำอาหารมาผสมน้ำก่อนที่จะนำมา เลี้ยงสุกร นิยมผสมน้ำ : อาหาร ใน อัตราส่วน 2 : 1 การ เลี้ยงสุกรด้วยอาหาร เปียกจะช่วยประหยัดต้นทุนค่าอาหาร อาหารน่ากิน แต่มักจะมีปัญหา เรื่องแรงงาน และอาหารบูดเน่า เร็ว ผู้เลี้ยงสุกรมักนิยม เลี้ยงด้วยอาหาร เปียก ในขณะที่ต้องการจำกัดอาหารสุกรโดยไม่ให้สุกร เกิดความ เครียดเกินไป อาหาร เปียกที่นิยมนำ

มาเลี้ยงสุกรมีทั้งแบบอาหารผง เปียกและอาหารเม็ด เปียก

### วิธีการให้อาหารสุกร

งานการเลี้ยงสุกรมีวิธีการให้อาหารอยู่ 2 วิธี คือ

1. การให้กินอาหารเต็มที่ คือสุกรสามารถกินอาหารได้ตลอดเวลา เพื่อต้องการให้สุกรได้รับโภชนาการทุกอย่างครบและพอกับความต้องการของร่างกาย เพื่อสุกรจะได้เจริญเติบโตเร็วและให้ผลผลิตสูง ซึ่งจะให้สุกรกินอาหารเต็มที่ในช่วงเวลาดังต่อไปนี้

1.1 ลูกสุกรเล็ก ลูกสุกรตั้งแต่เริ่มกินอาหารได้(อายุ 10 วัน) ไปจนถึงมีน้ำหนัก 50-60 กิโลกรัม ในช่วงนี้สุกรมีความเจริญเติบโตทางด้านกระดูกและกล้ามเนื้อสูง ดังนั้นถ้าสุกรได้รับอาหารเต็มที่และพอเพียง จะช่วยให้ลูกสุกรเจริญเติบโตเร็วตามความสามารถที่จะเจริญเติบโตได้

1.2 ลูกสุกรขุน จะให้อาหารเต็มที่ตั้งแต่เริ่มกินอาหารได้หรือหย่านมจนถึงส่งตลาด เมื่อต้องการขายปกติจะทำเป็นรางอาหารอัตโนมัติวางไว้หน้าคอกใส่อาหารไว้เต็มสุกรสามารถกินได้ตลอดเวลา แต่ต้องระวังอาหารจะเสียวิธีที่ดีควรตรวจดูบ่อย ๆ

1.3 แม่สุกรเลี้ยงลูก เพื่อให้แม่สุกรมีน้ำหนักมาก และหลังหย่านมสามารถผสมพันธุ์เร็วขึ้น การให้อาหารเต็มที่ เพราะแม่สุกรจะได้รับอาหารอย่างเพียงพอ ฮอรัโมนเพศทำงานได้เต็มที่ แม่สุกรก็จะเป็นสัตว์และได้รับการผสมพันธุ์ในเวลาที่เหมาะสม แต่กรณีนี้ต้องระวัง เพราะจะทำให้แม่สุกรอ้วนเกินไปหลังจากหย่านมแล้ว ซึ่งจะมีผลเสียต่อแม่สุกรเลี้ยงลูกแบบจำกัดก็ได้

2. การจำกัดอาหาร วัตถุประสงค์ของการจำกัดอาหารเพื่อไม่ให้สุกรอ้วนเกินไป และต้องการให้ได้ผลผลิตตามจุดมุ่งหมายที่วางไว้ โดยจะให้อาหารอย่างจำกัดแก่สุกรในระยะต่าง ๆ ดังนี้

2.1 ลูกสุกรเล็ก ในขณะที่หย่านมหรือวัยหย่านมใหม่ ๆ เช่น วัยหย่านมใหม่ ๆ เช่น วัยหย่านมจะให้อาหารแก่ลูกสุกรตามปกติเท่าที่เคยให้ ไม่ให้มากขึ้น เพราะกระเพาะยังไม่

หรือมันก็จะย่อยอาหารได้มากขึ้น การที่ลูกสุกร เคยกินน้ำนมแม่ เมื่อหย่านมก็จะกินอาหารเพิ่มขึ้น เพื่อทดแทนนมให้ท้องหิว แต่กระเพาะย่อยไม่ได้หมด ลูกสุกรจะ เกิดท้องร่วงได้ ดังนั้นในวัยหย่านมลูกสุกรควรจำกัดอาหารแล้วค่อย ๆ ให้เพิ่มมากขึ้นจนลูกสุกรกินได้ เต็มที่ภายในหนึ่งสัปดาห์ หลังจากหย่านม

2.2 วันวันตอน (Castration Day) ปกติในวันทำการตอนสุกรจะไม่ให้สุกรกินอาหาร เพื่อ เลือดจะได้ออกไม่มาก จึงง่ายขึ้นหลังจากการตอน เสร็จแล้วค่อยให้อาหารน้อย ๆ แล้วค่อย เพิ่มในวันต่อมาจนแผลหายก็จะกินได้ตามปกติ

2.3 สุกรรุ่นที่จะ เกินวัย เป็นพ่อแม่พันธุ์ ปกติ เมื่อสุกรน้ำหนักได้ 60-70 กิโลกรัม ถ้า เราจะ เก็บสุกร เหล่านี้ทำพันธุ์ควรลดปริมาณอาหารให้กินน้อยกว่าสุกรขุน เพื่อให้แม่สุกร อ้วนจน เกินไป ถ้าสุกรอ้วนจน เกินไปตัว เมียจะผสมไม่ติด เนื่องจากไขมัน เกาะตามรังไข่ พ่อพันธุ์ก็จะอ้วนไม่ขึ้นตัว เมีย ไม่ค่อยวาง เท้ากับพ่อพันธุ์ที่หุ้มสออาจ เมื่อลดอาหารลงแล้วควร เพิ่มหญ้าสดให้กินมากขึ้นจะได้ไม่มีปัญหาควรรักษาอาหารวันละ 2-2.5 กิโลกรัม

2.4 วันถ่ายพยาธิ ก่อนถ่ายพยาธิจะให้อาหารแก่สุกรน้อยกว่าปกติ เพื่อให้ สุกรหิวจะได้กินอาหารที่ผสมยาได้มาก

2.5 พ่อพันธุ์ เพื่อให้แม่สุกรอ้วน เกินไปจนไม่คล่อง แคล้วว่องไวโดยจะให้อาหารพ่อพันธุ์ร้อยละ 1.5 - 8 ของน้ำหนักตัวต่อวัน

2.6 แม่พันธุ์ท้องว่างหรืออุ้มท้อง ให้อาหารจำกัดประมาณ 2-3 กิโลกรัมต่อวัน ตามขนาดและสุขภาพของแม่สุกร จะให้สูงกว่าปกติ เฉพาะในช่วงก่อนผสม 7-10 วันเท่านั้น เพื่อให้แม่สุกรผสมสมบูรณ์ ซึ่งจะได้ตกลูกมากขึ้นลูกก็จะมากตาม และจะให้อาหารเพิ่มขึ้นเมื่อแม่สุกรอุ้มท้องระยะสุดท้าย แต่ก็ยังต้องจำกัดอาหารอยู่

2.7 แม่สุกร เลี้ยงลูก จะให้อาหารตามจำนวนลูกและสุขภาพของ แม่ปกติให้อาหารแม่ 2.5-3.5 กิโลกรัมต่อวันต่อตัว เพิ่มให้อีก 250 กรัมต่อลูก 1 ตัว

2.8 สุกรขุน ถ้าให้สุกรกินอาหารมากสุกรอ้วนเร็ว ซากจะมีไขมันมาก ดังนั้นถ้า จำกัดอาหารสุกรขุน จะทำให้คุณภาพซากดีขึ้น มี เนื้อแดงมากขึ้น แต่ในประเทศไทยยังไม่นิยม ในต่างประเทศการจำกัดอาหารแต่สุกรขุนมักให้ เป็นร้อยละของน้ำหนักตัวแตกต่างกันออกไปตาม

วิธีการเลี้ยงดูของฟาร์มต่าง ๆ แต่บางฟาร์มจะให้อาหารสุกรขุนแบบการให้กินเต็มที่เพราะต้องการให้โตเร็ว

### ต้นทุนและผลตอบแทนในการเลี้ยงสุกร

การศึกษาต้นทุนการผลิตสุกรแบ่ง เป็น 2 ระยะ คือ ต้นทุนการผลิตลูกสุกรขุนและ ต้นทุนการผลิตสุกรขุน

#### ต้นทุนการผลิตลูกสุกรขุน

สุกรพันธุ์ที่ใช้ในการผลิตลูกสุกรขุนพ่อพันธุ์ เป็นพันธุ์ดुरอค แม่พันธุ์ เป็นลูกผสมสองสาย เลือดระหว่างพันธุ์ลาร์จไวท์กับแลนด์ เรซ ลูกสุกรขุนจะเป็นลูกผสมสามสายเลือด โดยลูกสุกรจะหย่านมเมื่ออายุ 21-28 วัน หรือประมาณ 1 เดือน แล้วนำไปเลี้ยงต่อในคอกอนุบาลจนได้น้ำหนัก 10-12 กิโลกรัม เมื่ออายุ 40-50 วัน หลังจากนั้นจะเลี้ยงต่อ เป็นสุกรขุนหรือขายให้ผู้อื่นนำไปเลี้ยงขุนต่อไป

ต้นทุนการผลิตลูกสุกรขุน(ตารางที่ 4) เป็นค่าใช้จ่ายในการเลี้ยงสุกรพ่อแม่พันธุ์ตลอดระยะเวลาเวลาที่ให้ผลผลิตเฉลี่ยต่อลูกสุกร 1 ตัวรวมกับค่าใช้จ่ายในการเลี้ยงลูกสุกรตั้งแต่วัยแรกคลอดจนได้น้ำหนัก 12 กิโลกรัม ใช้เงินอัตราพ่อพันธุ์ต่อแม่พันธุ์เฉลี่ย 1 ต่อ 15 พ่อพันธุ์และแม่พันธุ์ราคาเฉลี่ยตัวละ 9,727.10 บาท และ 5,502.53 บาท ตามลำดับ อายุการเลี้ยงเฉลี่ยประมาณ 3 ปี แม่พันธุ์ให้ลูก 2 ครอกต่อปี จำนวนลูกหย่านม 8-9 ตัว หรือแม่พันธุ์ให้ผลผลิต 16-18 ตัวต่อปี

ถ้าแม่พันธุ์ให้ผลผลิต 16 ตัวต่อปี ต้นทุนการผลิตลูกสุกรขุนเฉลี่ยตัวละ 596.76 บาท แยกเป็นต้นทุนผันแปรซึ่งประกอบด้วย ค่าอาหารพ่อแม่พันธุ์และลูกสุกร ค่าแรงงาน ค่ายาป้องกันและรักษาโรคของพ่อแม่พันธุ์และลูกสุกร ค่าน้ำ ค่าไฟฟ้า และค่าใช้จ่ายอื่น ๆ และค่า

ตารางที่ 4 ต้นทุนการผลิตลูกสุกรขุน ขนาดน้ำหนัก 12 กิโลกรัม ปี พ.ศ.2535

รายการ	ผลผลิตต่อแม่ต่อปี			
	16 ตัว		18 ตัว	
	บาทต่อตัว	ร้อยละ	บาทต่อตัว	ร้อยละ
ต้นทุนผันแปรรวม	464.33	77.81	425.59	78.33
ค่าอาหาร				
- ค่าอาหารพ่อแม่พันธุ์	272.24	45.62	241.99	44.54
- ค่าอาหารลูกสุกร	97.56	16.35	97.56	17.96
ค่าแรงงาน	26.25	4.40	23.33	4.29
ค่ายารักษาและป้องกันโรค				
- ค่ายาพ่อแม่พันธุ์	10.22	1.71	9.09	1.67
- ค่ายาลูกสุกร	8.53	1.43	8.53	1.57
ค่าน้ำ-ไฟฟ้า	7.87	1.32	7.00	1.29
ค่าอุปกรณ์และอื่น ๆ	3.32	0.55	2.95	0.54
ค่าเสียโอกาส เงินลงทุน 9%	38.34	6.43	35.14	6.47
ต้นทุนคงที่รวม	132.43	22.19	117.72	21.67
ค่าเช่าที่ดิน	0.73	0.12	0.65	0.12
ค่าเสื่อมราคาโรงเรือนและอุปกรณ์	22.24	3.73	19.78	3.64
ค่าเสียโอกาสโรงเรือนและอุปกรณ์	20.48	3.43	18.20	3.35
ค่าเสื่อมราคาพ่อแม่พันธุ์	62.87	10.53	55.88	10.29
ค่าเสียโอกาสพ่อแม่พันธุ์	26.11	4.38	23.21	4.27
รวมต้นทุนการผลิตทั้งหมด	596.76	100.00	543.31	100.00
ราคาที่เกษตรกรขายได้	875.45	-	875.45	-
กำไร	278.69	-	332.14	-

ที่มา : (กองวิจัย เศรษฐกิจการเกษตร สำนักงานเศรษฐกิจการเกษตร , 2535)

เสียโอกาส เงินลงทุนรวม 464.22 บาท หรือคิด เป็นร้อยละ 77.81 ของต้นทุนทั้งหมด และเป็นต้นทุนคงที่ซึ่งประกอบด้วยค่าใช้ที่ดิน ค่าเสื่อมราคาและค่าเสียโอกาสจริง เรือและอุปกรณ์ และค่าเสื่อมราคาและค่าเสียโอกาสของพ่อพันธุ์แม่พันธุ์รวม 132.43 บาท หรือคิด เป็นร้อยละ 22.19 ของต้นทุนทั้งหมด ต้นทุนส่วนใหญ่เป็นค่าอาหารคิด เป็นร้อยละ 61.97 ของต้นทุนทั้งหมด รองลงมาได้แก่ ค่าเสื่อมราคาของพ่อแม่พันธุ์ร้อยละ 10.53

ถ้าแม่พันธุ์ให้ผลผลิต 18 ตัวต่อปี ต้นทุนการผลิตลูกสุกรขุนเฉลี่ยตัวละ 543.31 บาท แยกเป็นต้นทุนผันแปร 425.59 บาท หรือร้อยละ 78.33 และต้นทุนคงที่ 117.72 บาท หรือร้อยละ 21.67 เมื่อ เปรียบ เทียบกับต้นทุนการผลิตลูกสุกรขุนกรณีแม่พันธุ์ให้ผลผลิต 16 ตัวต่อปี ต้นทุนการผลิตจะต่ำกว่าตัวละ 53.45 บาท ส่วนราคาลูกสุกรเฉลี่ยตัวละ 875.45 บาท ผู้ผลิตลูกสุกรขุนจะมีกำไรตัวละ 278.69-332.14 บาท

### ต้นทุนการผลิตสุกรขุน

ต้นทุนการผลิตสุกรขุนแยก เป็นต้นทุนผันแปร ซึ่งประกอบด้วยค่าพันธุ์สุกร ค่าอาหาร ค่าแรงงาน ค่ายาป้องกันและรักษาโรค ค่าน้ำ ค่าไฟฟ้า และค่าใช้จ่ายอื่นๆ ค่าสูญเสีย และค่าเสียโอกาส เงินลงทุน และเป็นต้นทุนคงที่ซึ่งประกอบด้วย ค่าใช้ที่ดิน ค่าเสื่อมราคาจริง เรือและอุปกรณ์ และค่าเสียโอกาสจริง เรือและอุปกรณ์ ต้นทุนส่วนใหญ่เป็นค่าอาหาร และค่าพันธุ์สุกรถึงร้อยละ 90 ของต้นทุนการผลิตทั้งหมด ค่าพันธุ์สุกร เป็นราคาลูกสุกรที่ซื้อมา เลี้ยงขุนกรณีแม่มีสุกรแม่พันธุ์ของตนเอง กรณีที่มีแม่พันธุ์ของตนเอง เป็นราคาลูกสุกรที่สามารถขายได้ถ้ามีผู้มาซื้อต่อไป เลี้ยงขุน ส่วนค่าอาหารนั้นขึ้นอยู่กับประเภทและราคาอาหาร ซึ่งต้นทุนการผลิตสุกรขุนแบ่งออกตามลักษณะการผลิตได้ เป็น 2 ประเภท คือ

1. ต้นทุนการผลิตสุกรขุนของผู้เลี้ยงรายย่อย ผู้เลี้ยงรายย่อย เป็นที่ผู้เลี้ยงสุกรจำนวนน้อย (มักไม่เกิน 30 ตัว) และจะเลี้ยงสุกรขุนครั้งละ 1 รุ่น กล่าวคือ เมื่อซื้อลูกสุกรเข้ามา เลี้ยงจะขุนจนขายได้แล้วจึงซื้อรุ่นใหม่ เข้ามา เลี้ยง และอาหารที่ใช้เลี้ยงสุกรบางราย

งใช้เศษอาหารต้มผสมกับบราและปลายข้าว หรือใช้หัวอาหารผสมกับบราข้าวและปลายข้าวซึ่งมีหัวอาหารในสัดส่วนที่น้อยส่วนใหญ เป็นบราและราที่ใช้ เป็นบรารวม (บราจากโรงสี เล็ก)

ต้นทุนการผลิตสุกรขุนขนาดน้ำหนัก 100 กิโลกรัม ของผู้เลี้ยงรายย่อย เฉลี่ยตัวละ 2,260.70 บาท หรือกิโลกรัมละ 22.16 บาท เป็นต้นทุนผันแปร 2,241.67 บาท หรือ ร้อยละ 99.16 และเป็นต้นทุนคงที่ 19.03 บาทหรือร้อยละ 0.84 ต้นทุนส่วนใหญ่เป็นค่าอาหารและค่าพันธุ์สุกรคิดเป็นร้อยละ 55.72 และ 34.10 ตามลำดับ และราคา สุกรขุนที่ขายได้เฉลี่ยกิโลกรัมละ 30.67 บาท ผู้เลี้ยงสุกรจึงได้กำไรกิโลกรัมละ 8.06 บาท หรือ ตัวละ 806.30 บาท(ตารางที่ 5)

2. ต้นทุนการผลิตสุกรขุนของผู้เลี้ยง เป็นการค้า การผลิตสุกรขุนของผู้เลี้ยง เป็นการค้าจะแบ่ง เป็น 3 ขนาดตามจำนวนสุกรขุนในฟาร์ม ดังนี้ ขนาดเล็กมีจำนวนสุกรน้อยกว่า 200 ตัว ขนาดกลางมีจำนวนสุกร 200- 500 ตัว และขนาดใหญ่มีจำนวนสุกรมากกว่า 500 ตัว (ตารางที่ 5) ต้นทุนการผลิตสุกรขนาดน้ำหนัก 100 กิโลกรัม เฉลี่ยทุกขนาดฟาร์มตัวละ 2,591.19 บาทหรือกิโลกรัมละ 25.91 บาท เป็นต้นทุนผันแปร 2,538.30 บาท หรือร้อยละ 97.96 และเป็นต้นทุนคงที่ 52.89 บาท หรือร้อยละ 2.04 ต้นทุนส่วนใหญ่เป็นค่าอาหารและค่าพันธุ์สุกรคิดเป็นร้อยละ 55.72 และ 34.10 ตามลำดับ ราคาสุกรขุนที่ขายได้เฉลี่ยกิโลกรัม ละ 31.31 บาท ผู้เลี้ยงสุกรจะมีกำไรเฉลี่ยกิโลกรัมละ 5.40 บาทหรือตัวละ 540 บาท

จากการวิเคราะห์ต้นทุนการผลิตและผลตอบแทนในการเลี้ยงสุกรดังกล่าว ปรากฏว่า ต้นทุนการผลิตสุกรขุนของผู้เลี้ยงรายย่อยอยู่ระหว่างกิโลกรัมละ 22.61 บาท ส่วนต้นทุนการผลิตสุกรขุนของผู้เลี้ยง เป็นการค้าอยู่ระหว่างกิโลกรัมละ 25.78-26.39 บาท จะเห็นได้ว่าต้นทุนการผลิตของผู้เลี้ยงรายย่อยต่ำกว่า เนื่องจากผู้เลี้ยงรายย่อยบางรายใช้เศษอาหาร หรือหัวอาหารผสมกับบราและปลายข้าว จึงทำให้มีต้นทุนค่าอาหารต่ำกว่า นอกจากนั้นยังมีต้นทุนคงที่ต่ำกว่า เนื่องจาก เลี้ยงสุกรจำนวนน้อยจึงสร้างโรงเรือนแบบง่าย ๆ ไม่ต้องลงทุนมาก อย่างไรก็ตามผู้เลี้ยงสุกรรายย่อยขายสุกรได้ในราคาที่สูงกว่าผู้เลี้ยง เป็นการค้า เนื่องจากสุกร

ตารางที่ 5 ต้นทุนการผลิตสุกรขุน ขนาดน้ำหนัก 100 กิโลกรัม จาก น้ำหนัก 12 กิโลกรัม ปี พ.ศ.2535

(หน่วย : บาทต่อตัว)

รายการ	ผู้เลี้ยงรายย่อย	ผู้เลี้ยงเป็นการค้า			เฉลี่ยทุกขนาด
		<200 ตัว	200-500 ตัว	>500 ตัว	
ต้นทุนสิ้นปรรวม	2,241.67 (99.16)	2,572.55	2,589.16	2,524.34	2,538.30 (97.96)
ค่านินธุ์	750.00 (33.18)	885.00	893.33	881.25	883.57 (34.10)
ค่าอาหาร	1,285.41 (56.86)	1,465.72	1,475.41	1,434.95	1,443.70 (55.72)
ค่าแรงงาน	55.38 (2.45)	42.69	39.38	25.54	28.88 (1.11)
ค่ายารักษาและป้องกันโรค	7.33 (0.32)	18.63	20.42	26.73	25.19 (0.97)
ค่าน้ำ-ไฟ	3.20 (0.14)	6.06	4.89	5.41	5.35 (0.21)
ค่าอุปกรณ์และอื่น ๆ	3.11 (0.14)	5.53	5.79	4.14	4.50 (0.17)
ค่าสูญเสีย	40.71 (1.80)	47.01	47.37	46.32	46.55 (1.80)
ค่าเสียโอกาสเงินลงทุน 9%	96.53 (4.27)	101.91	102.57	100.00	100.56 (3.88)
ต้นทุนคงที่รวม	19.03 (0.84)	50.47	50.09	53.70	52.89 (2.04)
ค่าที่ดิน	1.53 (0.07)	2.11	2.23	2.07	2.10 (0.08)
ค่าเสื่อมราคาโรงเรือนและอุปกรณ์	11.36 (0.50)	26.09	24.43	24.95	24.92 (0.96)
ค่าเสียโอกาสโรงเรือนและอุปกรณ์	6.14 (0.27)	22.27	23.43	26.68	25.87 (1.00)
รวมต้นทุนการผลิตทั้งหมด	2,260.70(100.00)	2,623.02	2,639.25	2,578.04	2,591.19(100.00)
ต้นทุนสิ้นปรต่อกิโลกรัม(บาท)	22.42 -	25.73	25.89	25.24	25.38 -
ต้นทุนการผลิตทั้งหมดต่อกิโลกรัม(บาท)	22.61 -	26.23	26.39	25.78	25.91 -
ราคาที่ใช้ชดเชยขาดต่อกิโลกรัม(บาท)	30.67 -	31.00	31.23	31.70	31.31 -
กำไร	806.30 -	477.00	484.00	592.00	540.00 -
กำไรต่อกิโลกรัม(บาท)	8.06 -	4.77	4.84	5.92	5.40 -

หมายเหตุ ตัวเลขในวงเล็บหมายถึงร้อยละ

ที่มา : (กองวิจัยเศรษฐกิจการเกษตร สำนักงานเศรษฐกิจการเกษตร , 2535)

มีกั๋ววันมีขะมีนมากททำให้คุณภาพซากขะมีดีผู้รับซื้อสุกรจึงกดราคาซื้อ ส่วนต้นทุนการผลิตสุกรขุนของผู้เลี้ยง เป็นการค้ำพาริมขนาดใหญ่ มีต้นทุนการผลิตต่ำกว่าพาริมขนาดกลางขนาดกลางและเล็ก เนื่องจากส่วนใหญ่ผสมอาหารใช้เอง ซึ่งจะมีราคาต่ำกว่าการซื้อหัวอาหารผสมวัตถุดิบ ส่วนราคาสุกรขุนที่ผู้เลี้ยงขายได้ในราคาที่สูงกว่า เนื่องจากมีอานาจต่อรองมากกว่า และคุณภาพของสุกรขุนเป็นที่เชื่อถือมากกว่า ผลตอบแทนจากการเลี้ยงสุกรอยู่ระหว่างกิโลกรัมละ 4.77 - 5.92 บาท หรือ ตัวละ 477 - 592 บาท การที่ผู้เลี้ยงสุกรได้รับผลตอบแทนค่อนข้างสูง เนื่องจากในช่วงปี พ.ศ.2535 เกิดการขาดแคลนสุกรภายในประเทศอย่างหนักดังจะเห็นได้จากการที่ราคาสุกรสูงที่สุดในรอบ 10 ปีที่ผ่านมา สำหรับราคาสุกรที่ผู้เลี้ยงรายย่อยขายได้ (30.67 บาทต่อกิโลกรัม) ต่ำกว่าราคาของผู้เลี้ยง เป็นการค้ำ (31.31 บาทต่อกิโลกรัม) ขะมีมากททำให้ผู้เลี้ยงรายย่อยได้รับกำไรต่อกิโลกรัมสูงกว่า เนื่องจากต้นทุนการผลิตต่ำกว่า ทั้งนี้ เนื่องจากในช่วงที่สุกรขาดแคลน ผู้รับซื้อไม่สามารถกดราคาซื้อจากผู้เลี้ยงรายย่อยได้ แต่อย่างไรก็ตามถ้าปริมาณสุกรในปัจเจก เป็นตามปกติหรือมีปริมาณมาก ผู้รับซื้อสามารถจะกดราคาซื้อได้โดยอ้างคุณภาพสุกร ซึ่งจะททำให้ผู้เลี้ยงรายย่อยขายสุกรได้ราคาต่ำกว่าผู้เลี้ยง เป็นการค้ำมาก

### ปัญหาการผลิตและแนวทางแก้ไข

#### ปัญหาการผลิต

1. พันธุ์สัตว์ ในด้านการใช้พันธุ์สุกรของเกษตรกรรายใหญ่ไม่มีปัญหา เนื่องจากมีความรู้และความเข้าใจในเรื่องการผสมพันธุ์และการใช้พันธุ์ แต่ในพาริมรายย่อยที่กระจายเลี้ยงตามหมู่บ้าน ซึ่งสุกรจากแหล่งรายย่อยทั่ว ๆ ไปนี้จะใช้บริโภคในท้องถิ่นของแต่ละอำเภอ เนื่องจากสุกรจากพาริมรายใหญ่ส่วนมากจะนำออกจำหน่ายนอกท้องถิ่นที่เกษตรกรจะใช้สุกรขุนสาว ทั้งแม่พันธุ์ โดยมากมักกล่าวว่าสุกรแม่พันธุ์สองสาย เลือดมีราคาแพง และหาซื้อได้ยาก อย่งน้อยต้องเดินทางเข้าตัวจังหวัด หรือต้องหาซื้อจากแหล่งผลิตสำคัญ ๆ ส่วนสุกรพันธุ์ของทางราชการก็ผลิตได้น้อยและการเลี้ยงยังต้องใช้เวลาาน ซึ่งแม่พันธุ์จากสุกรสาวสามสาย เลือดนี้จะให้ลูกจำนวนไม่แน่นอนในแต่ละครอกและจำนวนครอกต่อบีก็ไม่แน่นอน บางครั้งให้ลูกสุกรขุนเพียง

2-3 ครอบกึ่งที่ต้องตัดทิ้งแล้ว อีกประการหนึ่งลูกที่ได้บางครั้งไม่มีความแข็งแรงอ่อนแอต่อโรคการเจริญเติบโตไม่ดีเท่าลูกสุกรที่มาจากแม่สุกรสองสายพันธุ์

2. ราคาอาหารสัตว์ อาหารสัตว์มีราคาแพงและราคาก็มีแนวโน้มสูงขึ้นเรื่อย ๆ ทำให้ต้นทุนการผลิตของเกษตรกรอยู่ในระดับสูง ทั้งนี้ต้นทุนการผลิตสุกรที่สำคัญที่สุด ได้แก่ ค่าอาหารคิดเป็นร้อยละ 55.72 ของต้นทุนการผลิตทั้งหมด เกษตรกรรายย่อยมักจะให้หัวอาหารสัตว์ผสมกับวัตถุดิบ พวกรา ปลายข้าว หรือข้าวเหนียว ซึ่งพอหาซื้อได้ในท้องที่ โดยที่รา และปลายข้าวโดยมาก เกษตรกรมักไม่ผสมหัวอาหารกับวัตถุดิบ ตามสูตรที่บริษัทผลิตอาหารสุกรได้แจ้งไว้กับถุงอาหาร โดยมากจะใช้หัวอาหารน้อยกว่าที่แจ้งไว้ตามสูตร ซึ่งผลที่สุดจะทำให้ได้สุกรที่มีคุณภาพซากไม่ดีเท่าที่ควร กล่าวคือจะมีส่วนที่เป็นมันมากกว่าที่ควรจะเป็น อันเป็นสาเหตุที่ทำให้ราคาของเกษตรกรรายย่อยขายได้ต่ำกว่าของสุกรพาร์ม

3. ขาดการวางแผนการผลิต การขาดการวางแผนการผลิตให้สอดคล้องกับความต้องการของตลาด ก่อให้เกิดปัญหา "วิกฤตสุกร" กล่าวคือ เมื่อสุกรมีชีวิตมีราคาสูงจะจูงใจให้เกษตรกรขยายการผลิตเพิ่มมากขึ้น จนกระทั่งเกิดภาวะสุกรล้นตลาด ราคาตกต่ำลง ผู้เลี้ยงบางส่วนจะลดปริมาณการเลี้ยง และบางส่วนก็เลิกเลี้ยงไป ส่งผลให้ปริมาณการผลิตสุกรในระยะต่อมอลดน้อยลง ราคาสุกรจึงมีแนวโน้มสูงขึ้นอีก แม้ว่าในระยะที่ผ่านมารัฐบาลจะได้พยายามหาทางแก้ไขโดยการใช้ระบบสหกรณ์ แต่ก็ยังไม่สามารถดำเนินการแก้ไขปัญหาวินิจฉัยสุกรให้สำเร็จลุล่วงได้ นอกจากนี้ เกษตรกรบางส่วนยังไม่ให้ความร่วมมือกับทางราชการในการแจ้งข้อมูลปริมาณการผลิตสุกรที่แท้จริงในช่วงการสำรวจสุกรที่ทางราชการจัดมีขึ้น ทั้งนี้เพราะเกรงว่าอาจจะส่งผลต่อการเรียกเก็บภาษีรายได้ประจำปีหรือผลเสียอื่น ๆ ทำให้ทางราชการขาดข้อมูลที่ถูกต้อง เชื่อถือได้ เพื่อนำไปเป็นประโยชน์ในการประกอบการวางแผนการผลิตหรือกำหนดนโยบายต่าง ๆ อันจะเป็นประโยชน์ต่อเกษตรกร

4. โรคสุกร โรคระบาดสุกรที่ร้ายแรง ได้แก่ โรคปากและเท้าเปื่อย โรคคอหิ- วาห์สุกร และโรคพิษสุนัขบ้า เข็ยม โดย เฉพาะโรคปากและเท้า เปื่อย (โรคทับ) เป็นโรคระบาด

ร้ายแรงที่ทําความเสียหายให้กับผู้เลี้ยงสุกรในประเทศไทยมานานกว่า 20 ปี เนื่องจากเป็นโรคที่สามารถระบาดได้อย่างรวดเร็ว จนเป็นการยากที่จะควบคุมและกำจัดโรคให้สงบลงโดยเร็วได้ ซึ่งส่งผลกระทบต่อผู้เลี้ยงสุกร ผู้บริโภคเนื้อสุกร และเศรษฐกิจส่วนรวมของประเทศเป็นอย่างมาก ตลอดจนจนเป็นปัญหาสำคัญต่อการส่งออกสุกรมีชีวิตและผลิตภัณฑ์สุกรออกไปจำหน่ายยังตลาดต่างประเทศ ทําให้รัฐขาดรายได้เข้าประเทศปีละหลายพันล้านบาท โดยเฉพาะในตลาดประเทศญี่ปุ่น ซึ่งนำเข้าสุกรจากต่างประเทศถึงปีละ 400,000 ตัน มูลค่านับหมื่นล้านบาท ซึ่งถ้าประเทศไทยสามารถทําตลาดตรงนี้ได้แค่เพียงร้อยละ 10 ก็สามารถนำเงินตราเข้าประเทศได้ถึงพันล้านบาท แต่ในปัจจุบันประเทศไทยญี่ปุ่นยังไม่ยอมรับการนำเข้าสุกรจากไทย เนื่องจากยังติดปัญหาโรคปากและเท้าเปื่อย ส่งผลให้พัฒนาการเลี้ยงและการขยายการผลิตสุกรไม่เจริญรุดหน้าเท่าที่ควร

5. ความล้มเหลวของระบบสหกรณ์ สหกรณ์ผู้เลี้ยงสุกรในท้องถิ่นต่าง ๆ น่าจะเป็นช่วยเหลือเกษตรกรรายย่อยในแต่ละท้องถิ่นได้ เพราะสุกรจากเกษตรกรรายย่อยส่วนใหญ่จะบริโภคในท้องถิ่นที่จังหวัดนั้น ๆ สหกรณ์ผู้เลี้ยงสุกรส่วนมากมีผู้ดำเนินการที่ไม่ได้เป็นผู้เลี้ยงสหกรณ์บางแห่งผู้ดำเนินการเบียดบังผลประโยชน์ที่สมาชิกควรจะได้ และนอกจากนี้สมาชิกของสหกรณ์ยังขาดความรู้ความเข้าใจเกี่ยวกับหลักการสหกรณ์ที่แท้จริงด้วย

### แนวทางการแก้ไขปัญหา

1. การวิจัยปรับปรุงพันธุ์ วิจัยปรับปรุงพันธุ์สุกรสำหรับผลิตแม่พันธุ์คุณภาพดีสามารถผลิตสุกรขุนที่มีความเหมาะสมกับสภาพการเลี้ยงในแต่ละท้องถิ่นที่มีสภาพทางภูมิประเทศ และภูมิอากาศที่แตกต่างกัน โดยในแต่ละปีประเทศไทย เรามักจะมีการนำเข้าสุกรพันธุ์แท้จากต่างประเทศเข้ามา เพื่อทำการปรับปรุงพันธุ์สุกรภายในประเทศ โดยเฉพาะสุกรพันธุ์แท้จากประเทศสวีเดน ซึ่งเป็นสุกรพันธุ์ที่ได้รับความนิยมเป็นอย่างมากทั้งนี้ เนื่องจากมีประสิทธิภาพการให้เนื้อแดงสูง การปรับปรุงพันธุ์สุกรนี้มีหน่วยงานสำคัญที่รับผิดชอบในการดำเนินงาน คือ ศูนย์วิจัยและบำรุงพันธุ์สัตว์ กรมปศุสัตว์ รวมทั้งสถาบันบำรุงพันธุ์สัตว์ที่มีอยู่ทุกภาคประเทศ นอกจากนี้แล้วการ

ขอความร่วมมือจากภาค เอกชนวิจัยปรับปรุงพันธุ์และการทดสอบพันธุ์ก็ เป็นอีกแนวทางหนึ่ง ทั้งนี้ เนื่องจาก เอกชนมีการจัดการในเรื่องพันธุ์สุกรที่ก้าวหน้ามากกว่าหน่วยงานของรัฐมาก ซึ่งจะ สังเกต เห็นได้จากบริษัท เอกชนของหลายรายใหญ่ที่ผลิตสุกร เพื่อการส่งออก เช่น บริษัทในเครือ เจริญโภคภัณฑ์ เป็นต้น

2. การจดทะเบียนฟาร์มผลิตสุกร โดยทางการจดทะเบียนฟาร์มทุกประเภททั้งที่ ผลิตเป็นการค้าและไม่เป็นการค้า เพื่อใช้เป็นข้อมูลวางแผนการผลิตให้สอดคล้องกับความต้องการของตลาด เพื่อจะได้ไม่เกิดปัญหาสุกรล้นตลาด ราคาตกต่ำและ เพื่อจะได้ไม่ขาดแคลน และราคาแพง เกินไปจนเป็นที่เดือดร้อนของผู้บริโภคด้วยความร่วมมือของกรมปศุสัตว์ และสำนักงานเศรษฐกิจการเกษตร โดยทางรัฐบาลควรถูกให้ความช่วยเหลือแก่เกษตรกรรายย่อย ในรูปของการได้รับบริการฟรีจากการฉีดวัคซีนหรือการผสมเทียม หรือจะให้ในรูปแบบที่ได้รับการลดหย่อนภาษีที่มากพอจะเป็นแรงจูงใจให้เกษตรกรมาร่วมมือ

3. การผลิตลูกสุกรขุน ให้กรมปศุสัตว์โดยสถาบันบำรุงพันธุ์สัตว์ผลิตลูกสุกรหย่านม จากหน่วยให้เกษตรกรรายย่อย พร้อมทั้งแนะนำและส่งเสริมให้ใช้วิธีการ เลี้ยงและให้อาหารแบบ สุกรฟาร์ม เพื่อคุณภาพซาก

4. การปรับปรุงระบบสหกรณ์ โดยให้กรมส่งเสริมสหกรณ์ประสานงานกับหน่วยงานที่เกี่ยวข้องปรับปรุงและฟื้นฟูสหกรณ์ผู้เลี้ยงสุกรที่มีอยู่ทุกจังหวัดทั่วประเทศ ร่วมกันรณรงค์ ชักจูงให้ผู้เลี้ยง โดยเฉพาะกลุ่มผู้เลี้ยงรายย่อยให้เข้ามา เป็นสมาชิกให้มากที่สุด เพื่อร่วมกัน วางแผนการผลิตให้สอดคล้องกับความต้องการ

5. โรคระบาด กรมปศุสัตว์ได้มีนโยบายการกำจัดโรคสุกร โดยเฉพาะโรคปาก และเท้าเปื่อย ซึ่ง เริ่มแผนการดำเนินงานเมื่อต้นปี พ.ศ.2535 โดยใช้งบประมาณถึง 2,000 ล้านบาท เป็นระยะเวลา 6 ปี โดยมีแผนการดำเนินการ คือ ในปี พ.ศ.2536-2537 เป็นปี จากัดเขตปลอดโรคสุกรในพื้นที่ เขต 2 (สมุทรปราการ จันทบุรี ฉะเชิงเทรา นครนายก

ปราจีนบุรี ระยอง ตราด และชลบุรี) และเขต 7 (ประจวบคีรีขันธ์ ราชบุรี เพชรบุรี นครปฐม  
กาญจนบุรี สุพรรณบุรี สมุทรสาคร และสมุทรสงคราม) ในปี พ.ศ.2536-2539 ทว่าการกำจัด  
โรคสุกรให้หมดในเขต 3 และเขต 4 และในปี พ.ศ.2540-2541 จะกำจัดในเขต 5 และ  
เขต 6 ให้หมด

### บทที่ 3

#### สภาวะการตลาด

การตลาดสุกรในอดีต (ประมาณ ปี พ.ศ. 2475) การเลี้ยงและการฆ่าอยู่ในมือของคนจีนทั้งสิ้น ยังไม่มีกฎหมายควบคุมการค้าสุกรแต่อย่างใด ต่อมารัฐบาลเห็นว่า เนื้อสุกร เป็นอาหารที่จำเป็นสำหรับคนไทย เพื่อความปลอดภัยต่อสุขภาพของประชาชน จึงได้ออกพระราชบัญญัติควบคุมการค้าและการจำหน่าย เนื้อสัตว์โดยกำหนดให้ฆ่าสุกรได้ เฉพาะโรงฆ่าสัตว์ของรัฐ-บาล และจะต้อง เสียค่าอาชญาบัตรและค่าธรรมเนียม ในการจำหน่ายแก่รัฐบาลในขณะนั้น การจำหน่ายยังคง เป็นไปโดย เสรีและอยู่ในมือของคนจีนทั้งสิ้น

การปล่อยให้มีการค้าแบบ เสรี ไม่ทำให้ราคา เนื้อสุกรซาหาละลดลง แต่กลับสูงขึ้น รัฐบาลจึงมอบหมายให้สภาเศรษฐกิจแห่งชาติ เข้าควบคุมการค้า เฉพาะใน เขตจังหวัดพระนคร และธนบุรี โดยจัดตั้งตัวแทนจากตลาดต่าง ๆ เพื่อตาดูเนินการค้าสุกรซาหาละแต่ไม่ได้ผล ในปี พ.ศ. 2493 จึงมอบหมายให้องค์การทหารผ่านศึกตาดูเนินการค้าสุกรซาหาละซึ่งมีแนว ร้อมสูง ขึ้น เรื่อย ๆ องค์การทหารผ่านศึกจึงได้รวบรวมผู้ค้าสุกรทั้งหมดมาอยู่ภายใต้การควบคุมขององค์การ และได้ตาดูเนินการจนต่อมาสุกรมีชีวิตล้มตลาตราคาตกต่ำทำให้ เกษตรกรผู้ เลี้ยง เตือดร้อน รัฐบาลจึงปล่อยให้มีการค้า เสรีอีกในปี พ.ศ. 2495 แต่เป็นระบบการค้า เสรีภายใต้ การควบคุมของ เทศบาล

หลังจากนั้นจนถึง ปี พ.ศ. 2500 รัฐบาลได้ใช้นโยบายการควบคุมการค้าสุกร เป็น ส่วนใหญ่ ถึง แม้ว่าจะ เปิดให้มีการค้าแบบ เสรีบ้างแต่ไม่นาน เพราะปัญหา เกี่ยวกับผู้ค้า เสรีแย่ง ลุก เขียงกันและพยายามลดราคาขายส่งให้ต่ำลง ในขณะที่ เตียวกันต้อง แย่งกันซื้อสุกรมีชีวิตใน ราคาสูง ขึ้น จึง เกิดมีการโกง น้ำหนักและ เงินค่าสุกรมีชีวิต ทำให้รัฐบาลต้อง หันมาใช้นโยบาย ควบคุมการค้าสุกรอีก หน่วยงานที่รัฐมอบหมายให้มาแก้ไขปัญหามีหลายหน่วยงาน เช่น กระทรวงมหาดไทย กรมส่งเสริมสหกรณ์ กระทรวง เกษตรและสหกรณ์ ใน เดือนมิถุนายน ปี พ.ศ. 2523 รัฐบาลได้พิจารณาว่าการ เคลื่อนย้ายสุกรมีชีวิตและ เนื้อสุกรซาหาละ มีกฎระเบียบ

คำสั่งที่ท่าให้ระบบการค้าสุกร เกิดค่าใช้จ่าย เพิ่มขึ้นทุกขั้นตอน และยังคงทำให้เกิดอภิสิทธิ์และการรวมตัวของผู้เกี่ยวข้องบางกลุ่มทำให้เกิดผลเสียทางด้านผู้เลี้ยงและผู้บริโภค จึงได้ออกกฎเกณฑ์เกี่ยวกับการเคลื่อนย้ายสุกรดังนี้

1. แบ่งให้มีเขตสุกร 2 เขต คือ เขตไม่ปลอดโรคตั้งแต่จังหวัดเพชรบุรีขึ้นมา และเขตปลอดโรคตั้งแต่จังหวัดประจวบคีรีขันธ์ลงไป

2. กำหนดให้การเคลื่อนย้ายสุกรทำได้โดย

2.1 ในกรณีเคลื่อนย้ายภายในเขตแต่ละเขต และกรณีเคลื่อนย้ายจากเขตปลอดโรคไปยัง เขตไม่ปลอดโรค ให้กระทำโดยเสรีไม่ต้องขออนุญาต

2.2 ในกรณีเคลื่อนย้ายจาก เขตไม่ปลอดโรคไปยัง เขตปลอดโรค ให้เป็นไปตามระเบียบของกรมปศุสัตว์กำหนด

2.3 ในกรณีที่เกิดโรคระบาดในท้องที่หนึ่งให้กรมปศุสัตว์กำหนดให้ท้องที่นั้น เป็นเขตกักกันสุกรมีชีวิตชั่วคราว และการเคลื่อนย้ายสุกรออกจากเขตกักกันจะต้องปฏิบัติตามที่กรมปศุสัตว์กำหนด

3. คณะรัฐมนตรีกำหนดให้สามารถนำสุกรฆ่าแล้วจากจังหวัดอื่น เข้ามาจำหน่ายในเขตกรุงเทพมหานคร โดยไม่ต้องผ่านสหกรณ์ผู้เลี้ยงสุกรจังหวัด ให้อธิบดีกรมการปกครอง ทำนั้น มีอำนาจอนุญาตแต่ผู้เดียว

### วิธีการตลาดสุกรไทย

วิธีการตลาดสุกรของไทย เริ่มตั้งแต่ผู้ผลิตไปจนถึงผู้บริโภคในประเทศและการส่งออก สำหรับการค้าสุกรขุนจะ เริ่มตั้งแต่ผู้ผลิตหรือผู้เลี้ยงซึ่งจำหน่ายสุกรขุนที่เลี้ยงจนได้ขนาดที่ต้องการ คือ มีขนาดน้ำหนักเฉลี่ยประมาณ 100 กิโลกรัมต่อตัวหรืออยู่ในช่วง 80-120 กิโลกรัมต่อตัว (ภาพที่ 2 และ 3) สามารถอธิบายวิธีการตลาดสุกรของไทย โดยแบ่งออกเป็นวิธีการตลาดสุกรภายในประเทศและวิธีการตลาดส่งออกสุกรได้ดังนี้

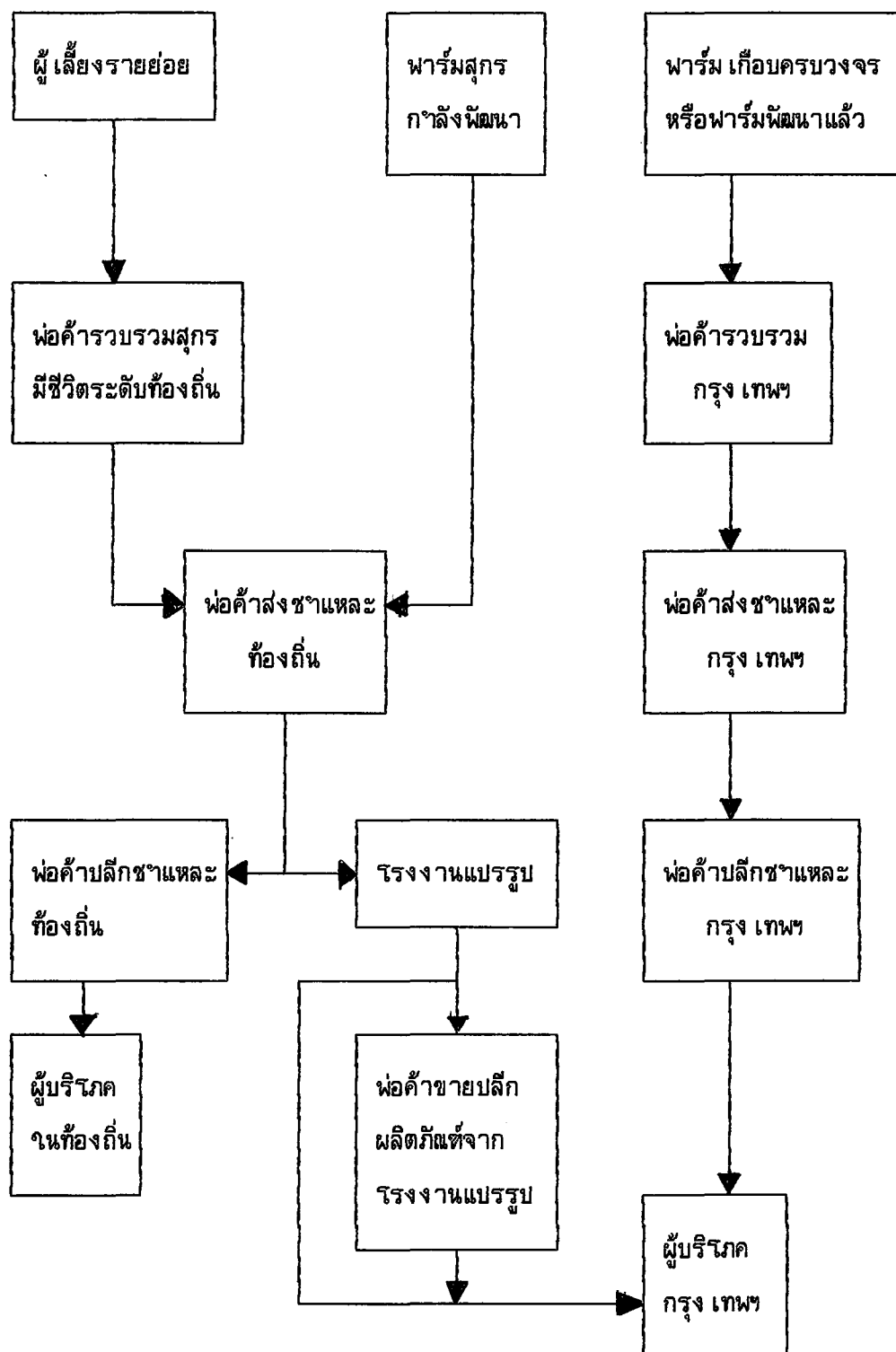

ภาพที่ 2 วิธีการตลาดสุกรมี่ของประเทศไทย (ภายในประเทศ)

ที่มา : (กรมเศรษฐกิจการพาณิชย์ กระทรวงพาณิชย์ , 2534 : 35)

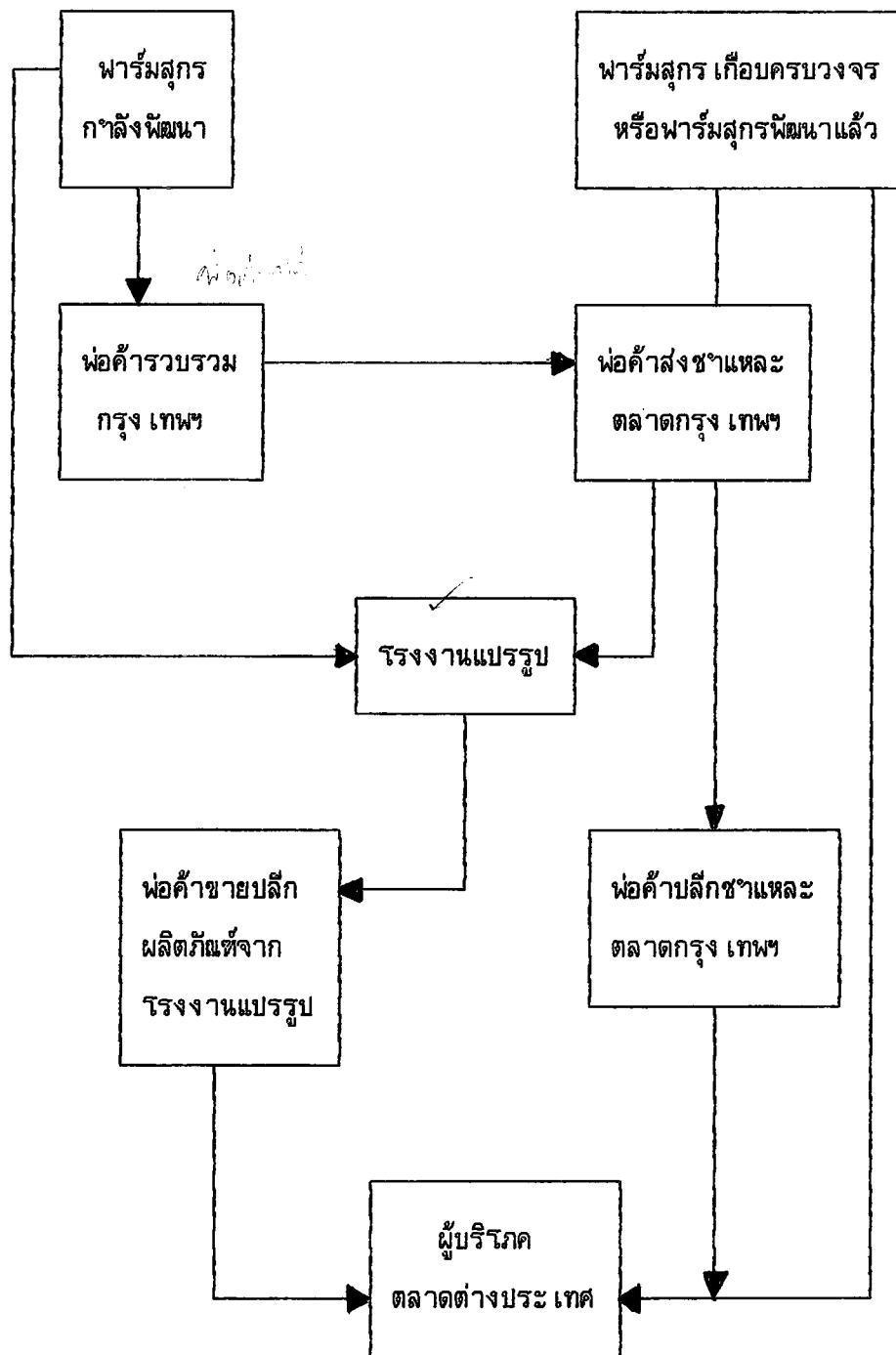

ภาพที่ 3 วิธีการตลาดสุกรของประเทศไทย (ตลาดส่งออก)

ที่มา : (กรมเศรษฐกิจการพาณิชย์ กระทรวงพาณิชย์ , 2534 : 36)

วิธีการตลาดสุกรภายในประเทศ (ภาพที่ 2) เริ่มจากผู้เลี้ยงสุกรรายย่อยในท้องถิ่นต่าง ๆ จะถูกรวบรวมผลผลิตสุกรโดยพ่อค้ารวบรวมสุกรมีชีวิตระดับท้องถิ่น และพ่อค้ารวบรวมระดับท้องถิ่นจะรวบรวมสุกร เพื่อส่งต่อไปยังพ่อค้าส่งชำแหละท้องถิ่น ในขณะที่ฟาร์มสุกรแบบกึ่งพัฒนาจะไม่ผ่านพ่อค้ารวบรวมสุกรมีชีวิตท้องถิ่น โดยจะส่งไปยังพ่อค้าส่งสุกรชำแหละท้องถิ่นเลย ซึ่งเมื่อพ่อค้าส่งสุกรชำแหละท้องถิ่นได้รับสุกรมีชีวิตมาแล้วจะทำการชำแหละ แล้วนำเปซายต่อให้กับพ่อค้าปลีกสุกรชำแหละท้องถิ่นและโรงงานแปรรูปสุกร โดยที่พ่อค้าปลีกสุกรชำแหละท้องถิ่นจะขาย เนื้อสุกรชำแหละให้กับผู้บริโภค ส่วนโรงงานแปรรูปสุกร เมื่อทำการแปรรูปสุกร (เช่น ไส้กรอก แฮม เบคอน หมูแผ่น) แล้วจะส่งต่อไปยังพ่อค้าขายปลีกผลิตภัณฑ์จากโรงงานแปรรูป เพื่อขายให้กับผู้บริโภคต่อไป

วิธีการตลาดส่งออกสุกร (ภาพที่ 3) เริ่มจากฟาร์มที่มีรูปแบบการผลิต เป็นฟาร์มสุกรกึ่งพัฒนา และฟาร์มสุกร เกือบครบวงจร โดยที่ฟาร์มสุกรแบบกึ่งพัฒนาบางส่วนจะขายสุกรให้กับพ่อค้ารวบรวมกรุงเทพฯ ซึ่งพ่อค้ารวบรวมกรุงเทพฯ จะขายต่อไปยังพ่อค้าส่งชำแหละตลาดกรุงเทพฯ ในขณะที่ฟาร์มสุกรกึ่งพัฒนาบางส่วนจะขายสุกรไปยังโรงงานแปรรูปในขั้นต้นทีเดียว สำหรับพ่อค้าส่งชำแหละตลาดกรุงเทพฯ จะขายสุกรชำแหละต่อไปยังโรงงานแปรรูปและพ่อค้าปลีกสุกรชำแหละตลาดกรุงเทพฯ เพื่อส่งออกไปยังผู้บริโภคในตลาดต่างประเทศ แต่สำหรับฟาร์มสุกร เกือบครบวงจรหรือฟาร์มสุกรพัฒนาแล้วบางส่วนจะดำเนินการเองจนกระทั่งสุกรส่งถึงผู้บริโภคในตลาดต่างประเทศ

#### บุคคลที่เกี่ยวข้องในระบบตลาดสุกร

บุคคลที่เข้ามาทำหน้าที่ทางการตลาดต่าง ๆ ในระบบการค้าสุกรของประเทศไทย ได้แก่ ผู้ผลิตหรือผู้เลี้ยงสุกร พ่อค้ารวบรวมสุกรมีชีวิตท้องถิ่น พ่อค้าขายส่งสุกรชำแหละ และพ่อค้าปลีกสุกรชำแหละประเภทต่าง ๆ

## ผู้ผลิตหรือผู้เลี้ยงสุกร

ผู้ผลิตสุกรในประเทศไทยแบ่งได้เป็น 3 ประเภท คือ ผู้เลี้ยงรายย่อย (ซึ่งเลี้ยงสุกรแบบพื้นบ้านและเลี้ยงเป็นอาชีพเสริม) ผู้เลี้ยงสุกรแบบกึ่งพัฒนา และผู้เลี้ยงสุกรแบบพัฒนาแล้ว (รายละเอียดเรื่องการผลิตสุกร) โดยผู้เลี้ยงสุกรแบบพื้นบ้านจะขายสุกรให้แก่พ่อค้าผู้รวบรวมสุกรมีชีวิตท้องถิ่น เนื่องจากมีปริมาณการขายสุกรไม่มาก และมีจำนวนผู้เลี้ยงมากกระจายอยู่ทั่วไปในท้องถิ่น จึงต้องอาศัยพ่อค้ารวบรวมสุกรท้องถิ่นซึ่งตระเวนออกมาจับซื้อถึงที่ฟาร์มหรือในหมู่บ้าน แต่สุกรขุนที่ผลิตโดยผู้เลี้ยงหรือฟาร์มแบบกึ่งพัฒนาจะถูกจำหน่ายให้แก่พ่อค้ารวบรวมสุกรมีชีวิตท้องถิ่นและพ่อค้าขายส่งสุกรชำแหละท้องถิ่น ส่วนสุกรที่ผลิตจากฟาร์มที่พัฒนาแล้วจะถูกส่งไปจำหน่ายให้แก่พ่อค้าขายส่งสุกรชำแหละที่โรงฆ่าท้องถิ่น หรือโรงฆ่าในตลาดกลางสุกรกรุงเทพฯ สำหรับฟาร์มที่พัฒนาแล้วส่วนมากดำเนินการในรูปแบบบริษัท และมีอยู่หลายฟาร์มที่ดำเนินการธุรกิจสุกรเกือบครบวงจร คือ มีโรงงานผสมอาหารสัตว์ โรงงานแปรรูปผลิตภัณฑ์อาหารจากสุกร และร้านค้าจำหน่ายส่งและปลีกโดยตรงอีกด้วย เช่น บริษัทเจริญโภคภัณฑ์ นอกจากนี้ฟาร์มที่พัฒนาแล้วบางฟาร์มยังผลิตสุกรมีชีวิตส่งไปจำหน่ายยังตลาดต่างประเทศโดยตรง แต่การส่งออกยังมีปริมาณค่อนข้างจำกัด เนื่องจากยังมีปัญหาและอุปสรรคหลายประการ ฟาร์มเลี้ยงสุกรที่พัฒนาแล้วบางฟาร์มยังมีโรงฆ่าที่ทันสมัยสามารถติดตั้งแยกเป็นชั้นส่วนส่ง เป็นเนื้อสุกรแช่เย็นไปจำหน่ายตลาดต่างประเทศ เช่น บรมฟาร์ม เป็นต้น

## พ่อค้ารวบรวมสุกรมีชีวิตท้องถิ่น

เนื่องจากในประเทศไทยมีผู้เลี้ยงสุกรรายย่อยแบบพื้นบ้านกระจายอยู่ทั่วไปในท้องถิ่นต่าง ๆ จึงมีเปิดโอกาสให้พ่อค้าคนกลางเข้ามาทำธุรกิจในช่วงการตลาดนี้ได้ ด้วยการทำหน้าที่เป็นผู้รวบรวมสุกร โดยตระเวนออกมาจับซื้อสุกรโดยตรงจากผู้เลี้ยงรายย่อยตามหมู่บ้านโดยใช้รถยนต์บรรทุกขนาดเล็ก แล้วนำไปจำหน่ายให้แก่พ่อค้าขายส่งสุกรชำแหละในระดับท้องถิ่นอีกต่อหนึ่ง

### พ่อค้าขายส่งสุกรชำแหละ

พ่อค้าขายส่งสุกรชำแหละมีจำนวนมากกระจายอยู่ทั่วไป นับว่าเป็นพ่อค้าคนกลางที่มีบทบาทสำคัญมากในระบบการตลาดสุกร เพราะจะเป็นผู้จำหน่ายสุกรชำแหละที่ผ่านโรงฆ่าเทศบาล สุขาภิบาล หรือโรงฆ่าของเอกชน เพราะเป็นผู้ที่ทำหน้าที่ติดต่อซื้อสุกรมีชีวิตจากพ่อค้ารวบรวมท้องถิ่น จากฟาร์มผู้เลี้ยงที่กำลังพัฒนาและฟาร์มที่พัฒนาแล้ว เพื่อนำมาเข้าโรงฆ่าเป็นสุกรชำแหละ และนำไปขายส่งต่อให้พ่อค้าปลีกสุกรชำแหละและโรงงานแปรรูปทำผลิตภัณฑ์สุกรต่อไป โดยปกติแล้วพ่อค้าขายส่งสุกรชำแหละจะมีพ่อค้าปลีกสุกรชำแหละ (หรือ "เซียงหมู" ตามตลาดสดทั่วไป) อยู่ในสังกัดถือว่าเป็นกลุ่มลูกค้าประจำที่มีจำนวนแน่นอนอยู่จำนวนหนึ่งไม่ปะปนกันหรือแย้งกัน มีข้อสังเกตว่าพ่อค้าส่งสุกรชำแหละส่วนมากจะทำหน้าที่เป็นพ่อค้ารวบรวมสุกรมีชีวิตด้วย โดยเฉพาะในรายที่ติดต่อซื้อโดยตรงจากฟาร์มเลี้ยงสุกรขนาดใหญ่แบบกำลังพัฒนาหรือพัฒนาแล้วจึงสามารถทำกำไรได้มากกว่าพ่อค้าขายส่งสุกรชำแหละที่รวบรวมสุกรจากพ่อค้ารวบรวมสุกรมีชีวิตท้องถิ่นโดยทั่วไป

### พ่อค้าปลีกสุกรชำแหละ

พ่อค้าขายปลีกสุกรชำแหละในปัจจุบันมีอยู่หลายประเภท คือ

1. พ่อค้าขายปลีกสุกรชำแหละในตลาดสดทั่วไป หรือที่เรียกว่า "เซียงหมู" เป็นพ่อค้ารับซื้อสุกรที่ผ่านการฆ่าและชำแหละเรียบร้อยแล้วจากพ่อค้าขายส่ง พ่อค้าปลีกอาจจะไปรับสุกรชำแหละที่โรงฆ่าชำแหละที่โรงฆ่าเองหรือให้พ่อค้าส่งสุกรชำแหละนำมาส่งแล้วแต่จะตกลงกัน พ่อค้าขายส่งประเภทนี้พบอยู่ตามตลาดสดทั่วไป โดยถูกจัดให้อยู่รวมกันในส่วนใดส่วนหนึ่งของตลาดสด พ่อค้าขายปลีกสุกรชำแหละแต่ละคนจะต้องเสียค่าเช่าแผงหรือที่จำหน่ายสุกรชำแหละในตลาดสด เมื่อซื้อสุกรชำแหละจากพ่อค้าส่งแล้ว พ่อค้าปลีกจะนำมาตัดแยกออก เป็นชิ้นส่วนต่าง ๆ เช่น เนื้อสันนอก เนื้อสันใน เนื้อสามชั้น เครื่องในชนิดต่าง ๆ เป็นต้น จำหน่ายปลีก

ให้แก่ผู้บริโภค โดย เริ่มเปิดขายปลีกลงตลาดตั้งแต่ เช้ามีดประมาณ 04.00 น. เป็นต้นไป จนถึง เวลาประมาณ 11.00 น. จะหยุดจำหน่าย แต่ก็มีพ่อค้าขายปลีกลงตลาดสดบางแห่งที่เปิดจำหน่ายตลอดวันจนถึง เวลาประมาณ 18.00 น. ก็หยุดจำหน่าย

2. พ่อค้าขายปลีกลงกรรชําและแบบ เร่ขาย พ่อค้าขายปลีกลงกรรชําและประ เภทนี้ โดยมากไม่ได้จำหน่ายของสด เฉพาะ เนื้อสุกรและชิ้นส่วน เพียงอย่าง เดียว แต่มีการจำหน่ายของ สดอย่างอื่นควบคู่ไปด้วย เช่น เนื้อวัว เนื้อไก่ ผักสดชนิดต่าง ๆ เป็นต้น โดยจะบรรทุกของสด เหล่านี้ าสารถบรรทุก เล็กแบบรถปิ๊กอัพขีบตระ เวณขายไปตามหมู่บ้านและแหล่งชุมชนที่อยู่ห่างไกล จากตลาดสด

3. ร้านขายปลีกลงแบบซูบ เฮอร์มาร์เก็ต ร้านซูบ เฮอร์มาร์เก็ตหลายแห่งโดย เฉพาะ ในเขตกรุง เทพฯได้ เปิดแผนกขาย เนื้อสุกรชําและและชิ้นส่วนต่าง ๆ เช่นเดียวกับตลาดสด เช่น ร้านซูบ เฮอร์มาร์เก็ตของห้างสรรพสินค้าจัสโก้ ทรูมันน์ เซ็นทรัล แม็กโคร เป็นต้น แต่ สุกรชําและที่ร้านซูบ เฮอร์มาร์เก็ตซื้อมาจากพ่อค้าขายส่ง เฉพาะบางชิ้นส่วนเท่านั้น เช่น เนื้อ สะระเพก เนื้อสัน ซี่โครง เป็นต้น มาจำหน่ายปลีกลงให้แก่ลูกค้า ซึ่งส่วนใหญ่จะมีฐานะดีหรือ ปานกลาง หรือผู้นิยมชมชอบความสะดวกถูกสุขอนามัย และสภาพแวดล้อมที่ดีกว่าตลาดสดทั่วไป นอกจากนี้แผนกขาย เนื้อสุกรชําและของร้านซูบ เฮอร์มาร์เก็ต เหล่านี้ยังซื้อสุกรชําและจากพ่อ- ค้าส่งมาตัดแต่ง แยกส่วนบรรจุอยู่ในภาตทําด้วยโพลีเอทิลีนด้วยแผ่นพลาสติก แปะ เย็นไว้ในตู้ เย็น จำหน่ายให้แก่ผู้บริโภค โดยขาย เป็น เนื้อสุกรและชิ้นส่วนแช่ เย็น ซึ่งกำลังได้รับความนิยมอย่าง มากจากผู้บริโภคที่มีรายได้ดีและไม่มี เวลาไปซื้อตามตลาดสดทั่วไป

### ส่วน เลือมการตลาด

ส่วน เลือมการตลาดในระบบการค้าสุกรของ ไทย ในปี พ.ศ.2533 (ตารางที่ 6 และภาพที่ 4) ซึ่ง เกี่ยวข้องกับขั้นตอนการ เคลื่อนย้ายสุกรจากผู้ผลิตผ่านมือพ่อค้าคนกลางและ ขบวนการทางการตลาดจนถึงผู้บริโภค ส่วน เลือมการตลาดที่เกิดขึ้นในช่วงตั้งแต่ผู้ผลิตสุกร

ตารางที่ 6 ส่วนเหลือจากการตลาดสุกร ปี พ.ศ. 2533

	บาทต่อ กิโลกรัม	ร้อยละของ ราคาขายปลีก	ร้อยละของ ส่วนเหลือ การตลาด ทั้งหมด
1. ราคาสุกรมีชีวิตที่เกษตรกรขายได้	24.47	48.94	
ต้นทุนการตลาดของพ่อค้ารวบรวม	0.35	0.70	
กำไร เบื้องต้นของพ่อค้ารวบรวมสุกรมีชีวิต	0.85	1.70	1.37
ส่วนเหลือการตลาด	1.20	2.40	4.70
2. ราคาที่พ่อค้ารวบรวมสุกรมีชีวิตขายได้	25.67	51.34	
ต้นทุนการตลาดของพ่อค้าขายส่งสุกรชำแหละ	3.90	7.80	15.28
- ค่าจ้างฆ่า	0.25	0.50	
- ค่าอาชญาบัตร	0.55	1.10	
- ค่าเสียหายหนักระหว่างฆ่า	2.50	5.00	
- ค่าวัสดุบรรจุ	0.13	0.26	
- ค่าขนส่ง	0.25	0.50	
- ค่าแรงงาน	0.10	0.40	
- อื่น ๆ	0.12	0.24	
กำไร เบื้องต้นของพ่อค้าขายส่งสุกรชำแหละ	9.92	19.84	38.86
ส่วนเหลือการตลาด	13.82	27.64	54.14
3. ราคาขายส่งสุกรชำแหละ	39.49	78.98	

ตารางที่ 6 (ต่อ)

	บาทต่อ กิโลกรัม	ร้อยละของ ราคาขายปลีก	ร้อยละของ ส่วน เหลื่อม การตลาด ทั้งหมด
ต้นทุนการตลาดพ่อค้าขายปลีกสุกรชำแหละ	2.18	4.36	8.54
- ค่าเช่าแผง	0.20	0.40	
- ค่าแรงงาน	1.00	2.00	
- ค่าวัสดุบรรจุ	0.50	1.00	
- ค่าน้ำและค่าไฟฟ้า	0.25	0.50	
- อื่น ๆ	0.23	0.46	
กำไร เบื้องต้นของพ่อค้าขายปลีกสุกรชำแหละ	8.33	16.66	32.63
ส่วน เหลื่อมการตลาด	10.51	21.02	41.17
4. ราคาขายปลีกสุกรชำแหละ	50.00	100.00	
5. ส่วน เหลื่อมการตลาดทั้งหมด	25.53	51.06	100.00
- ต้นทุนการตลาดทั้งหมด	6.43	12.86	25.19
- กำไรทั้งหมดของพ่อค้าคนกลาง	19.10	38.20	74.81

ที่มา : (กรมเศรษฐกิจการพาณิชย์ กระทรวงพาณิชย์ , 2534 : 40)

ส่วน เหลื่อม การ ตลาด	กำไรของพ่อค้า คนกลาง ทั้งหมด ร้อยละ 74.81	* กำไรของพ่อค้าขายปลีกสุกรชำแหละ ร้อยละ 32.63  * กำไรของพ่อค้าขายส่งสุกรชำแหละ ร้อยละ 38.86  * กำไรของพ่อค้ารวบรวมสุกรมัชีวิท ร้อยละ 3.33
	ต้นทุนการตลาด ร้อยละ 25.19	* ต้นทุนการตลาดของพ่อค้าขายปลีกสุกร ชำแหละร้อยละ 8.54  * ต้นทุนการตลาดของพ่อค้าขายส่งสุกร ชำแหละร้อยละ 15.28  * ต้นทุนการตลาดของพ่อค้ารวบรวมสุกร มัชีวิทร้อยละ 1.37

ภาพที่ 4 ค่าใช้จ่ายการตลาด และกำไรของพ่อค้าคนกลาง ปี พ.ศ.2533

ที่มา : (กรมเศรษฐกิจการเกษตร กระทรวงพาณิชย์ , 2534 : 42)

ชีวิตจนถึงผู้บริโภค เนื้อสุกรชำแหละ เท่ากับ 25.53 บาทต่อกิโลกรัม คิดเป็นร้อยละ 51.06 ของราคาที่พ่อค้าขายปลีกสุกรชำแหละ ส่วนเหลือจากการตลาดนี้แยกเป็นต้นทุนการตลาดที่เกิดขึ้นแก่พ่อค้าคนกลางประเภทต่าง ๆ ที่เข้ามาทำหน้าที่การตลาดต่าง ๆ เท่ากับ 6.43 บาทต่อกิโลกรัม คิดเป็นร้อยละ 12.86 ของราคาขายปลีกสุกรชำแหละ และเป็นกำไรของพ่อค้าคนกลาง เหล่านี้เท่ากับ 19.10 บาทต่อกิโลกรัม คิดเป็นร้อยละ 38.20 ของราคาขายปลีกสุกรชำแหละ ต้นทุนการตลาดของพ่อค้าคนกลางแต่ละประเภทจะแตกต่างกันออกไป ต้นทุนการตลาดของพ่อค้ารวบรวมสุกรมีชีวิต เท่ากับ 0.35 บาทต่อกิโลกรัม คิดเป็นร้อยละ 0.70 ของราคาขายปลีกสุกรชำแหละ ส่วนต้นทุนการตลาดของพ่อค้าขายส่งและขายปลีกสุกรชำแหละ เท่ากับ 3.90 บาทต่อกิโลกรัม ร้อยละ 7.80 ของราคาขายปลีกสุกรชำแหละ และ 2.18 บาทต่อกิโลกรัม ร้อยละ 4.36 ของราคาขายปลีกสุกรชำแหละ ตามลำดับ หากพิจารณาถึงผลกำไรจากการทำธุรกิจพบว่าพ่อค้าส่งสุกรชำแหละได้กำไรมากที่สุดคือ 9.92 บาทต่อกิโลกรัม คิดเป็นร้อยละ 19.84 ของราคาขายปลีกสุกรชำแหละ ในขณะที่พ่อค้าขายปลีกสุกรชำแหละและพ่อค้ารวบรวมสุกรมีชีวิตได้กำไรรองลงมาเท่ากับ 8.33 บาทต่อกิโลกรัม ร้อยละ 16.66 ของราคาขายปลีกสุกรชำแหละ และ 0.85 บาทต่อกิโลกรัม ร้อยละ 1.70 ของราคาขายปลีกสุกรชำแหละ

กำไรของพ่อค้าคนกลางทั้งหมดของตลาดสุกรคิดเป็นร้อยละ 74.81 ของส่วนเหลือจากการตลาดสุกร ในขณะที่ต้นทุนการตลาดเนื้อสุกรคิดเป็นเพียงร้อยละ 25.19 ของส่วนเหลือจากการตลาดสุกร

#### ตลาดกลางประมุลสุกร

ตลาดกลางประมุลสุกรได้ก่อตั้งและดำเนินการโดยเอกชน คือ บริษัทภาคภัณฑ์-กรุงเทพฯ ที่ เขตหนองจอก กรุงเทพฯ มีขนาดเนื้อที่ดำเนินการเท่ากับ 20 ไร่ ใช้เงินลงทุนไม่รวมค่าที่ดิน เป็นเงินประมาณ 5 ล้านบาท ตลาดกลางประมุลสุกรนี้มีขนาดที่สามารถรองรับการประมุลสุกรได้ถึง 200 ตัวต่อชั่วโมงหรือวันละ 1,200-1,500 ตัว และได้เริ่มเปิดดำเนินการ

ประมูลสุกรตั้งแต่วันที่ 12 กรกฎาคม พ.ศ. 2525 โดยระยะแรกสามารถดำเนินการประมูลสุกรได้จำนวน 80-150 ตัวต่อชั่วโมงหรือประมาณวันละ 250-300 ตัว ปัจจุบันตลาดประมูลสุกรนี้ยังคงมีการดำเนินการอยู่ โดยมีปริมาณสุกรเข้ามาประมูลในตลาดประมูลนี้ประมาณ 300-400 ตัวต่อวัน (แต่มีข้อสังเกตว่าสุกรส่วนใหญ่ที่เข้ามาประมูลส่วนมาก เป็นสุกรที่อยู่ในเครือบริษัทเจริญโภคภัณฑ์ และยังไม่ได้รับความนิยมแพร่หลาย)

วิธีการประมูลสุกรในตลาดกลางนี้ เลียนแบบมาจากรูปแบบและวิธีการประมูลในตลาดประมูลสุกรของประเทศไทย โดยอาศัย เครื่องคอมพิวเตอร์มาช่วย ดังนั้นสุกรที่จะถูกนำเข้ามาประมูลจะต้องมี เบอร์หรือหมายเลข เพื่อสะดวกในการใช้ เครื่องคอมพิวเตอร์ กำหนดตัวสุกรที่จะถูกนำเข้ามาประมูลและแสดงน้ำหนัก ราคาสุกร และพิมพ์ใบแจ้งผลการประมูลสุกรแต่ละตัว สำหรับวิธีการดำเนินการในตลาดกลางประมูลสุกรนี้ ประกอบไปด้วยหลายขั้นตอนดังนี้

1. เจ้าของที่ต้องการนำสุกรมาประมูลขายต้องแจ้งจำนวนและช่วงเวลาที่จะส่งสุกร เข้าประมูล
2. ทางตลาดกลางประมูลสุกรจะจัดคิวและกำหนดวันที่จะให้นำสุกร เข้าประมูล
3. วันนำสุกร เข้าประมูล เจ้าของสุกรต้องนำสุกร เข้าสู่ตลาดกลางประมูลก่อนเวลา 10.00 น. เพื่อทําความสะอาดและให้สุกรพักผ่อนก่อนเวลาประมูลซึ่งจะ เริ่มประมาณ 13.00 น.
4. เจ้าของสุกรจะทําการจับฉลาก เพื่อจัดลำดับในการนำสุกร เข้าประมูลก่อน-หลัง
5. ผู้ประมูลสุกรจะต้องติดต่อขอหมายเลขประจำตัวผู้ประมูลซึ่งจะตรงกับหมายเลขกุญแจที่ส่งประมูล
6. ผู้ เข้าประมูลต้องวาง เงินมัดจำและรับ เหรียญตามจำนวนสุกรที่จะประมูล
7. ผู้ เข้าประมูล เข้านั่งประจำที่ตามหมายเลขกุญแจ และไขกุญแจ เปิดสวิทช์สำหรับประมูล
8. การประมูลจะ เริ่มขึ้นโดย เจ้าหน้าที่ของตลาดกลางจะตั้งสุกรออกจากคอกพักตาม เบอร์สุกรผ่าน เครื่องชั่งน้ำหนักไฟฟ้า และ เดิน เข้าช่องโชว์ตัวผ่านผู้ เข้าประมูล
9. พนักงานของตลาดกลางจะประกาศ เบอร์สุกร น้ำหนัก และราคาขั้นต่ำของ

สุกรซึ่งจะปรากฏที่แผงไฟฟ้า โดยที่ราคาขั้นต่ำจะถูกกำหนดโดย เจ้าหน้าที่ของตลาดกลาง

10. ผู้เข้าประมูลจะ เริ่มกดปุ่ม เพื่อสู้ราคากัน โดยการพิจารณาจากรูปร่าง และ ลักษณะของสุกรแต่ละตัว ราคาที่ประมูลแข่งขันกันจะปรากฏที่แผงไฟฟ้าโดยจะ เพิ่มขึ้นทุกครั้งที่มีการกดปุ่ม คือ เพิ่มขึ้นครั้งละ 20 สตางค์ต่อกิโลกรัม

11. เมื่อผู้ประมูลกดปุ่มสู้ราคาคนสุดท้ายหยุดกดปุ่มเกิน 3 วินาที คอมพิวเตอร์จะหยุดการประมูลสุกรตัวนั้น ที่แผงไฟฟ้าก็จะปรากฏ เบอร์สุกร น้ำหนัก ราคาสุกร และ เลขที่หนึ่งของผู้ประมูลได้และคอมพิวเตอร์จะพิมพ์ใบแจ้งผลการประมูลสุกร

12. ผู้ประมูลคืน เหรียญให้ เจ้าหน้าที่ 1 อัน และ เจ้าหน้าที่ก็จะประทับตราผู้ประมูลไว้บนหลังสุกรตัวนั้น แล้วต้อนสุกรที่ผ่านการประมูลไปยังคอกพัก เพื่อรอการขนย้ายออกจากตลาดกลางต่อไป

13. เมื่อสิ้นสุดการประมูลสุกรทั้งหมดแล้ว ผู้ประมูลแต่ละรายจะรับ เอกสารใบแจ้งผลการประมูลสุกรของตน พร้อมทั้ง เคลียร์ เงินที่ขาดหรือ เกิน จาก เจ้าหน้าที่ของตลาดกลางและคืนกุญแจที่หนึ่ง แล้วรับใบผ่านประตู

14. ขนสุกรที่ประมูลได้ออกจากตลาดกลางประมูลสุกร

ในการดำเนินการในตลาดกลางประมูลสุกรนี้ได้กำหนดหลักการประมูลไว้ดังนี้

1. ในการประมูลราคาแข่งขันกันทุกครั้งที่ ราคาจะค่อย ๆ เพิ่มขึ้นครั้งละ 20 สตางค์ต่อกิโลกรัม

2. ผู้ที่ต้องการจะ เข้าประมูลซื้อสุกรในตลาดกลางต้องจ่ายค่ามัดจำสุกรที่ประมูลในราคาตัวละ 2,000 บาท

3. ผู้เลี้ยงสุกรที่จะนำสุกร เข้ามาประมูลขายในตลาดกลางต้องนำสุกรจากฟาร์ม เข้าสู่ตลาดกลาง เวลา 10.00 น.

4. ผู้ที่ประมูลสุกรได้ต้องขนสุกรออกจากตลาดกลางประมูลสุกรในวันที่ประมูล

5. ตลาดกลางประมูลสุกรคิดค่าบริการในการประมูลร้อยละ 1 ของราคาขาย โดยคิดจากผู้ซื้อสุกร เข้ามาประมูลขาย

มีข้อนำสัง เกตว่าปริมาณสุกรที่นำเข้ามาประมูลในตลาดกลางประมูลสุกรนี้ ยังมีปริมาณไม่มากประมาณวันละไม่เกิน 400 ตัว หรือประมาณร้อยละ 27 ของปริมาณความสามารถที่ตลาดกลางนี้สามารถรองรับได้ (1,500 ตัวต่อวัน) และผู้นำสุกรเข้ามาประมูลส่วนมาก เป็นผู้เลี้ยงที่อยู่บน เครือของบริษัท ซึ่งแสดงให้เห็นว่าระบบการตลาดกลางประมูลสุกรยังไม่ได้รับความนิยม ดังจะเห็นได้ชัด เจนยิ่งขึ้นจากเงื่อนไขของบริษัท เพรสมีส์ได้ดำเนินการจัดตั้งตลาดกลางประมูลสุกรขึ้นที่บริเวณใกล้โรงฆ่าชำแหละสุกรของบริษัทที่อำเภอนครชัยศรี จังหวัดนครปฐม เมื่อปี พ.ศ.2532 แต่ปัจจุบันได้ เลิกดำเนินการแล้ว เนื่องจากไม่ได้รับความนิยมจากผู้เลี้ยงสุกรและพ่อค้าสุกรมีชีวิต

สา เหตุสำคัญที่ทำให้ระบบตลาดกลางประมูลสุกรไม่ได้รับความนิยมมีดังนี้

1. ผู้เลี้ยงสุกรส่วนมากยังไม่เห็นความสำคัญของตลาดกลางประมูลสุกร โดยเฉพาะผู้เลี้ยงรายย่อย ซึ่งมีปริมาณการเลี้ยง และการจำหน่ายไม่มากจึง นิยมจะขายให้พ่อค้ารวบรวมในท้องที่มากกว่า เพราะมารับซื้อถึงฟาร์มที่เลี้ยง นอกจากนี้ผู้เลี้ยงไม่แน่ใจในคุณภาพของสุกรของตนเอง เกรงว่าจะขายได้ราคาที่ไม่ได้กำไรน้อยหรือขาดทุน สำหรับผู้เลี้ยงขนาดกลางหรือขนาดใหญ่ยังสามารถที่จะขายสุกรที่ฟาร์มได้ไม่ยาก เพราะจะมีพ่อค้ามาติดต่อซื้อขายที่ฟาร์มและปริมาณสุกรที่ผลิตได้ยังสามารถจำหน่ายที่ฟาร์มได้อยู่ตลอดเวลา จึงไม่มีความจำเป็นต้องขนไปขายที่ตลาดประมูล ซึ่งทำให้ต้อง เสียค่าใช้จ่ายเพิ่มขึ้น

2. ผู้เลี้ยงไม่มีความรู้ราคาสุกรมีชีวิตที่จะนำมาประมูลขายในตลาดกลางประมูลสุกร เพราะขึ้นอยู่กับปัจจัยหลายอย่าง โดยเฉพาะอย่างยิ่งคุณภาพของสุกร สุกรที่มีคุณภาพดีจะขายได้ราคาค่อนข้างสูงมาก และราคาสุกรมีชีวิตที่ประมูลซื้อกันในตลาดกลางประมูลสุกรจะมีช่วงราคาแตกต่างกันมากระหว่างสุกรมีคุณภาพดี และคุณภาพไม่ดี

3. สำหรับพ่อค้าสุกรที่ไม่นิยมมาซื้อสุกรในตลาดกลางประมูลสุกร เพราะพ่อค้าส่วนมากยังคงคุ้นเคยกับระบบการซื้อขายที่กระทำกันอยู่ในปัจจุบัน และพ่อค้าสุกรมีชีวิตส่วนมากจะมีแหล่งรับซื้อประจำอยู่แล้ว และในการซื้อขายยังสามารถต่อรองราคา และปรับราคาซื้อขายตามที่ต้องการได้ เป็นส่วนหนึ่ง ยกเว้นในช่วงที่ปริมาณสุกรขาดแคลน จึงทำให้พ่อค้าคนกลางสามารถจะทำกำไรจากการซื้อขายแบบ เดิมได้มากกว่าการ เข้าไปซื้อจากตลาดกลางประมูลสุกร

4. ผู้เลี้ยงสุกรและพ่อค้าสุกรไม่นิยมมาทำธุรกิจในตลาดกลางประมุลสุกร เพราะมีกฎเกณฑ์ ระเบียบ และขั้นตอนหลายอย่างทำไม่ได้ไม่สะดวก เมื่อเทียบกับระบบการซื้อขายที่ทําอยู่

### โรงฆ่าสัตว์กล้วยน้ำว้า

โรงฆ่าสัตว์กล้วยน้ำว้าภายใต้การควบคุมดูแลของกระทรวงมหาดไทย เดิมมีโรงฆ่าสัตว์ และแปรรูปผลิตภัณฑ์ส่งตลาดทั้งในกรุงเทพฯ และรอบ ๆ กรุงเทพฯ แต่ในปี พ.ศ.2511 โรงงานต้องหยุดแปรรูป เพราะเห็นว่าเป็นการผูกขาดการค้า และรัฐบาลต้องการให้เปิดช่องทางให้เอกชนเข้ามาทำธุรกิจด้านนี้ โรงงานปัจจุบันจึงมีแต่ธุรกิจการฆ่าสัตว์อย่างเดียว และโรงฆ่าสัตว์ขึ้นอยู่กับสำนักงานอนามัย กรุงเทพฯ บริษัทสามัคคีค้าสัตว์ปัจจุบัน เป็นนิติบุคคลมีกรุงเทพฯ เป็นผู้ถือหุ้นรายใหญ่ร้อยละ 90 อีกร้อยละ 10 เอกชนเป็นผู้ถือหุ้น การฆ่าและการชำแหละสัตว์ของบริษัทต้อง เป็นไปตามพระราชบัญญัติควบคุมการฆ่าสัตว์และการจำหน่ายสัตว์ ปี พ.ศ.2502

ผู้มาใช้บริการของโรงฆ่าสัตว์สามัคคีค้าสัตว์มีอยู่ 3 กลุ่มใหญ่ คือ

1. พวกพ่อค้าที่ซื้อสัตว์มีชีวิตจากฟาร์มแล้วมาฆ่าที่นี่ แล้วนำออกจำหน่ายตามลูกเขียงตลาดทั่ว ๆ ไป ในตลาดกรุงเทพฯ และตลาดรอบ ๆ กรุงเทพฯ
2. พ่อค้าประเภทลูกเขียงออกไปซื้อสัตว์มีชีวิตแล้วมาจ้างฆ่าที่โรงฆ่า เมื่อเสร็จแล้วจะรับสุกรที่ฆ่าแล้วชำแหละแล้วไปขายตาม เขียงของตัวเองในตลาด
3. พ่อค้าประเภทเข้ามาซื้อสุกรโดยพ่อค้ากลุ่มนี้จะ เลือกรับซื้อจากพ่อค้าสุกรกลุ่มที่ 1 และกลุ่มที่ 2 โดยจะสั่งให้ทำการชำแหละตามกรรมวิธีที่ต้องการ ซึ่งส่วนใหญ่จะนำเนื้อชำแหละแล้วส่งตามภัตตาคารหรือตามซูเปอร์มาร์เก็ต เป็นต้น

### ราคาสุกร

ราคาสุกรมีชีวิตและสุกรชำแหละ โดยเฉลี่ยทั้งประเทศมีการเปลี่ยนแปลงอย่างไม่สม่ำเสมอทุกปี และมีแนวโน้มเพิ่มขึ้นในรอบ 10 ปีที่ผ่านมา (ตารางที่ 7) ราคาสุกรมีชีวิตที่ผู้เลี้ยงขายได้หรือราคาฟาร์มมีการเปลี่ยนแปลงขึ้นลงทุกปี ในช่วง 10 ปีที่ผ่านมา (ปี พ.ศ. 2525-2535) โดยมีช่วงราคาต่ำสุดเท่ากับ 16.90 บาทต่อกิโลกรัม ในปีพ.ศ.2528 และขึ้นสูงสุดเท่ากับ 31.31 บาทต่อกิโลกรัม ในปี พ.ศ.2535 ซึ่งเป็นราคาสุกรมีชีวิตที่มีราคาสูงที่สุดในรอบระยะเวลา 10 ปี เนื่องจากในช่วงต้นปี พ.ศ.2534 เรื่อยมาจนถึง ปี พ.ศ.2535 เกิดภาวะขาดแคลนสุกรภายในประเทศอย่างหนัก ทั้งนี้ในปี พ.ศ.2534 ปริมาณการผลิตสุกรมีประมาณ 8.01 ล้านตัว(ตารางที่ 1) แต่ก็ยังมีการขาดแคลนเล็กน้อยช่วงปลายปี จึงมีการนำเข้าสุกรจากประเทศมาเลเซียประมาณ 10,000 ตัว(ตารางที่ 10) ซึ่งทำให้ผู้เลี้ยงหยุดการผลิตในระยะหนึ่ง มีผลให้เกิดการขาดแคลนสุกรในช่วงต้นปี พ.ศ.2535 ระยะเวลาเดือนมีนาคมถึงเดือนกรกฎาคม แต่อย่างไรก็ดีได้มีการเพิ่มการผลิตสุกรกันมากขึ้น เนื่องจากราคาสูงจึงซึ่งทำให้ปริมาณการผลิตสุกรระหว่างปี ในปี พ.ศ.2535 มีจำนวนเท่ากับ 8.64 ล้านตัว(ตารางที่ 1)

ตั้งแต่เดือนเมษายน พ.ศ.2534 จนตลอดสิ้นปี เกษตรกรขายสุกรได้ราคาดีทำให้ราคาสุกรมีชีวิตเฉลี่ยตลอดทั้งปีเท่ากับ 30.00 บาทต่อกิโลกรัม และมีผลต่อมาจนถึงต้นปี พ.ศ. 2535 เกษตรกรขายสุกรมีชีวิตได้ราคาสูงถึง 36.79 บาทต่อกิโลกรัมในเดือนมิถุนายน(ตารางที่ 8) แต่ราคาเริ่มลดลงตั้งแต่ปลายเดือนกันยายนไปตลอดจนสิ้นปี เนื่องจากสุกรออกสู่ท้องตลาดเป็นจำนวนมาก ซึ่งผลจากการเพิ่มปริมาณการผลิตที่เห็นว่าราคาที่ผ่านมาค่อนข้างดี ประกอบกับมีข่าวเกี่ยวกับการใช้สาร เลนดอน เน็ม เร่งการสร้าง เนื้อแดง ซึ่งทางการยังไม่สามารถตรวจพบได้ว่ามีสารตกค้างอยู่ในเนื้อสุกรหรือไม่ และอาจเป็นอันตรายถ้าบริโภค เนื้อที่มีสารนี้ มีผลทำให้ปริมาณความต้องการบริโภคเนื้อสุกรลดลง ทำให้ราคาที่เกษตรกรขายได้ลดลงเป็นอย่างมาก เฉลี่ยกิโลกรัมละ 20-21 บาท ในเดือนพฤศจิกายนถึงเดือนธันวาคม ทำให้ราคาที่เกษตรกรขายได้เฉลี่ยตลอดปี พ.ศ.2535 เป็นกิโลกรัมละ 31.31 บาทต่อกิโลกรัม

ตารางที่ 7 ราคาสุกรมี่ชีวิต และราคาสุกรชำแหละ ปี พ.ศ.2525-2536

(หน่วย : บาทต่อกิโลกรัม)

ปี พ.ศ.	ราคาสุกรมี่ชีวิต		ราคาสุกรชำแหละ 3/ (ราคาขายส่ง)
	ราคาไก่เกษตรกรขาย 1/	ราคาขายส่ง 2/	
2525	21.18	21.45	31.00
2526	27.27	25.62	32.54
2527	21.49	23.09	31.99
2528	17.00	17.73	27.31
2529	19.48	20.60	29.37
2530	22.56	23.37	32.87
2531	25.96	25.88	36.60
2532	28.17	27.62	40.46
2533	24.47	25.67	39.49
2534	30.00	30.31	43.87
2535	31.31	32.68	45.13
2536	25.40	27.10	39.55

หมายเหตุ ปี พ.ศ.2536 เป็นตัว เลขตั้งแต่ เดือนมกราคมถึง เดือนมิถุนายน

ที่มา : 1/ (สำนักงานเศรษฐกิจการเกษตร , 2535)

2/ 3/ (กรมเศรษฐกิจการพาณิชย์ กระทรวงพาณิชย์ , 2535)

ตารางที่ 8 ราคาที่เกษตรกรขายได้เป็นรายเดือน ปี พ.ศ.2531-2536

(หน่วย : บาทต่อกิโลกรัม)

เดือน	ราคาที่เกษตรกรขายได้					
	2531	2532	2533	2534	2535	2536
มกราคม	21.27	24.83	24.17	24.07	31.70	21.88
กุมภาพันธ์	21.19	25.26	23.10	23.48	32.49	21.10
มีนาคม	22.21	25.56	22.40	26.56	35.98	20.78
เมษายน	25.94	28.07	23.10	28.31	36.68	27.13
พฤษภาคม	26.49	28.63	27.15	31.15	36.18	32.57
มิถุนายน	27.17	30.38	19.17	32.25	36.79	28.40
กรกฎาคม	27.57	30.91	26.33	33.17	36.23	
สิงหาคม	29.00	32.52	26.50	34.40	34.19	
กันยายน	29.36	31.56	26.23	33.66	28.56	
ตุลาคม	28.16	28.22	24.09	31.94	23.70	
พฤศจิกายน	27.92	27.50	24.28	30.38	21.43	
ธันวาคม	25.20	24.62	24.19	30.01	21.77	
เฉลี่ย	25.96	28.17	24.47	30.00	31.31	25.40

ที่มา : (กองวิจัย เศรษฐกิจการเกษตร สำนักงานเศรษฐกิจการเกษตร , 2536)

### ความต้องการบริโภค เนื้อสุกร

เนื้อสุกร เป็นอาหารโปรตีนที่ประชากรของประเทศไทยนิยมใช้ปรุงอาหารบริโภค เป็นประจำ ปริมาณการบริโภค เนื้อสุกรต่อคนของประเทศไทยในปัจจุบัน เท่ากับ 12.5 กิโลกรัมต่อคนต่อปี เนื่องจากสามารถนำมาปรุง เป็นอาหารรับประทานได้หลายชนิด และมีราคาปานกลาง เมื่อเปรียบเทียบกับราคาเนื้อสัตว์ชนิดอื่น เช่น เนื้อโค กระบือ กุ้ง หรือปลาบางชนิด สุกรจึงเป็นแหล่งอาหาร เนื้อที่มีการผลิตในประเทศมากรองจากไก่ จำนวนสุกรที่มีชีวิตทั้งหมดของประเทศไทย ซึ่งรวมถึงสุกรที่มีต้นปีและจำนวนสุกรที่ผลิตได้ระหว่างปี ๑๙๖๕-๑๙๖๖ จะอยู่ในช่วง 9.82 - 13.26 ล้านตัว โดยจำนวนสุกรทั้งหมดในแต่ละปีถูกนำไปใช้ในการบริโภคภายในประเทศ เป็นส่วนใหญ่มากกว่าปีละ 6 ล้านตัว ซึ่งการบริโภคสุกรภายในประเทศ (ตารางที่ 9) จะเห็นได้ว่าในอดีต (ช่วงปี พ.ศ. ๑๙๖๕-๑๙๖๖) ปริมาณการผลิตสุกรภายในประเทศยังมีจำนวนที่ไม่สอดคล้องกับจำนวนสุกรที่บริโภคในแต่ละปี โดยจำนวนการบริโภคสุกรในแต่ละปีจะมีจำนวนมากกว่าปริมาณการผลิตสุกรอยู่ระหว่างร้อยละ 109 - 123 แต่ทั้งนี้อาจจะ เนื่องมาจากการ เก็บตัว เลขที่คลาดเคลื่อนรวมถึงการลักลอบฆ่าสุกรโดยผิดกฎหมายในอดีต สำหรับแนวโน้มการบริโภค เนื้อสุกรจะ เห็นได้ว่ามีปริมาณการบริโภคสุกร เพิ่มขึ้นเรื่อยๆ ทุกปี เช่น ในปี พ.ศ. ๑๙๖๖ จำนวนสุกรที่มีชีวิตที่ถูกใช้ในการบริโภคภายใน ประเทศ เท่ากับ 7.96 ล้านตัว คิดเป็นร้อยละ 98.4 ปี พ.ศ. ๑๙๖๗ ใช้บริโภคภายในประเทศ เท่ากับ 8.16 ในขณะที่ปริมาณการผลิตในปี พ.ศ. ๑๙๖๗ มีเพียง 8.01 นั่นคือใช้บริโภคคิดเป็นร้อยละ 102 และในปี พ.ศ. ๑๙๖๘ ปริมาณการบริโภค เท่ากับ 8.36 ล้านตัว คิดเป็นร้อยละ 96.8 เป็นต้น

จำนวนสุกรที่ถูกนำไปใช้ในการบริโภค หมายถึง จำนวนสุกรที่มีชีวิตที่ถูกนำไปฆ่าชำแหละ เพื่อบริโภคโดยตรง ไม่รวมจำนวนสุกรที่มีชีวิตที่ถูกนำไปใช้ในการแปรรูปทำ เป็นผลิตภัณฑ์จากรูปไข่กรอก แสม เบคอน เป็นต้น ซึ่งได้มีการประมาณว่าจำนวนสุกรที่ถูกใช้จริงงานแปรรูปผลิตภัณฑ์ เหล่านี้จะมีปริมาณร้อยละ 10 ต่อปีของจำนวนสุกรที่มีอยู่ทั้งหมดในแต่ละปี

ตารางที่ 9 ปริมาณการผลิต และการบริโภคสุกร ปี พ.ศ.2525-2536

(หน่วย : ล้านตัว)

ปี พ.ศ.	ปริมาณการผลิต	ปริมาณการบริโภค	ร้อยละของปริมาณการผลิต
2525	5.799	6.630	114.3
2526	5.798	6.800	117.3
2527	6.357	6.920	108.9
2528	8.121	7.230	89.0
2529	5.966	7.330	122.9
2530	6.510	7.430	114.1
2531	7.980	7.580	95.0
2532	7.960	7.770	97.6
2533	8.090	7.960	98.4
2534	8.010	8.160	101.9
2535	8.640	8.360	96.8
2536 <sup>1/</sup>	8.690	8.570	98.6

หมายเหตุ 1/ ปี พ.ศ.2536 เป็นตัว เลขานเดือนมกราคมถึง เดือนมิถุนายน

ที่มา : (กองวิจัย เศรษฐกิจการเกษตร สำนักงานเศรษฐกิจการเกษตร , 2536)

### การนำเข้าและการส่งออกสุกร

การนำเข้าสุกรพันธุ์จากต่างประเทศมีการนำเข้า เป็นปกติ เนื่องจากสุกรพันธุ์แท้แต่ละสายพันธุ์ต้องนำเข้ามาผลิตสุกรขุนและปรับปรุงสายพันธุ์ พันธุ์เดียวกันอาจนำเข้าจากแหล่งต่างกัน เช่น พันธุ์แลนด์เรซ สายพันธุ์แคนาดาหรือ เดนมาร์ก เป็นต้น ในปี พ.ศ. 2535 มีการนำเข้าพันธุ์แท้จากต่างประเทศ 1,244 ตัว (ตารางที่ 10) น้อยกว่าในปี พ.ศ. 2534 ซึ่งนำเข้า 2,897 ตัว ซึ่งอาจจะเนื่องมาจากเมื่อเกิดภาวะโรคระบาด Blue ear หรือ PRRS (Porcine Reproductive and Respiratory Syndrome) กรมปศุสัตว์ได้ประกาศชลอการนำเข้าพันธุ์สุกรจาก 11 ประเทศ ซึ่งเป็นแหล่งนำเข้าพันธุ์สุกรของไทย ส่วนในด้าน การนำเข้าสุกรมีชีวิตในช่วงปี พ.ศ. 2534 กระทรวงพาณิชย์อนุญาตให้มีการนำเข้าสุกรมีชีวิตจากมาเลเซีย เพื่อบรรเทาความเดือดร้อนเรื่องสุกรขาดแคลน ได้มีการคัดค้านไม่เห็นด้วย เป็นอย่างมาก เพราะจะเป็นปัญหาด้านการโรคและยังเป็นผลต่อการเลี้ยงสุกรในประเทศในระยะยาว ทำให้ในปี พ.ศ. 2535 ไม่มีการนำเข้าสุกรมีชีวิตถึงแม้ว่ายังคงเกิดการขาดแคลน และส่งผลให้สุกรมีชีวิตราคาสูง เป็นประวัติการณ์ก็ตาม แต่ได้มีการอนุญาตให้มีการนำเข้าเนื้อสุกรชำแหละจากประเทศจีนจำนวน 100 ตัน มูลค่า 4.628 ล้านบาท เพื่อใช้ในโรงงานแปรรูปเพื่อการส่งออกและการบริโภคในประเทศ

การลักลอบนำเข้าสุกรก็เป็นปัญหาสำคัญ ในปีปัจจุบันนี้การลักลอบการนำเข้าสุกรจากประเทศใกล้เคียง เช่น ประเทศเวียดนาม และ ประเทศลาว โดยการผ่านทางจังหวัดนครพนม ซึ่งมีทั้งสุกรขนาดเล็กที่เรียกกันว่า "หมูนีก็" ที่ใช้ทำหมูหัน และสุกรขุน การลักลอบการนำเข้าสุกรจากประเทศเพื่อนบ้านใกล้เคียงนี้จะเป็นปัญหาสำคัญที่ผลกระทบต่อการวางแผนการผลิตของเกษตรกรภายในประเทศ อีกทั้งสุกรที่ลักลอบนำเข้ามักจะมีเชื้อโรคต่าง ๆ มาติดต่อสุกรภายในประเทศอีกด้วย

ด้านการส่งออกสุกรของไทย มีการส่งออกสุกรพันธุ์บ้างแต่ส่งไปยังประเทศที่การเลี้ยงสุกรยังไม่ก้าวหน้า เช่น ในปี พ.ศ. 2533 ได้มีการส่งออกสุกรพันธุ์ไปประเทศภูฐาน

ตารางที่ 10 การนำเข้า-ส่งออก สุกรมีชีวิต และ เนื้อสุกรชำแหละ ปี พ.ศ.2531-2536

ปี พ.ศ.	การนำเข้า						การส่งออก					
	สุกรพันธุ์		สุกรมี่ชีวิต		เนื้อสุกรชำแหละ		สุกรพันธุ์		สุกรมี่ชีวิต		เนื้อสุกรชำแหละ	
	ปริมาณ (ตัว)	มูลค่า (ล้านบาท)	ปริมาณ (ตัว)	มูลค่า (ล้านบาท)	ปริมาณ (ตัน)	มูลค่า (ล้านบาท)	ปริมาณ (ตัว)	มูลค่า (ล้านบาท)	ปริมาณ (ตัว)	มูลค่า (ล้านบาท)	ปริมาณ (ตัน)	มูลค่า (ล้านบาท)
2531	1,520	32.550	-	-	* <sup>2/</sup>	*	-	-	1,201	2,407	20.16	1.10
2532	1,653	34.989	-	-	*	*	-	-	510	1,147	228.39	13.05
2533	1,137	29.70	24	0.032	*	*	30	0.34	-	-	1,332.06	70.28
2534	2,897	74.253	9,305	25.78	*	*	-	-	-	-	1,243.39	62.88
2535	1,244	28.84	-	-	100	4.628	40	0.345	-	-	262.87	13.03
2536 <sup>1/</sup>	500	13.50	-	-	*	*	-	-	-	-	143.37	7.96

หมายเหตุ 1/ ปี พ.ศ.2536 ตัวเลขเดือน มกราคมถึงเดือนพฤษภาคม

2/ \* มีจำนวนนำเข้าน้อยมาก

ที่มา : (กรมปศุสัตว์ . 2536)

จำนวน 30 ตั้ว มูลค่า 340,000 บาท ในปี พ.ศ.2534 ไม่มีการส่งออกและในปี พ.ศ.2535 ได้ส่งออกสุกรพันธุ์ไปประเทศเวียดนาม จำนวน 40 ตั้ว มูลค่า 345,000 บาท ซึ่งเป็นที่คาดหมายกันว่าประเทศเวียดนามจะเป็นตลาดส่งออกสุกรที่สำคัญของไทยในอนาคต ทั้งนี้เนื่องจากประเทศเวียดนามกำลังฟื้นฟูประเทศในทุก ๆ ด้าน ส่วนการส่งออกสุกรมีชีวิตของไทยตั้งแต่ปี พ.ศ.2533 ยังไม่มีการส่งออกตามข้อมูลของกรมศุลกากร ซึ่งเหตุผลประการสำคัญที่ทำให้สุกรมีชีวิตของไทยยังไม่ได้รับการยอมรับจากต่างประเทศ คือ สุกรมีชีวิตของไทยมักจะเป็นโรคปากและเท้าเปื่อย ประเทศคู่ค้าของไทยจึงซื้อสุกรชำแหละมากกว่า และมีปริมาณที่ไม่มากนัก โดยเฉพาะในปี พ.ศ.2535 ต่อเนื่องจนถึงกลางปี พ.ศ.2536 ปริมาณการส่งออกสุกรชำแหละมีปริมาณน้อยมาก ทั้งนี้เนื่องจากเกิดการขาดแคลนภายในประเทศ แต่อย่างไรก็ตามในอนาคตคาดว่า การส่งออกสุกรชำแหละของไทยจะเป็นไปตามปกติ เพราะในช่วงต้นปี พ.ศ.2536 ราคาสุกรภายในประเทศลดต่ำลงอย่างเห็นได้ชัด (ตารางที่ 8)

### ปัญหาการตลาดและแนวทางแก้ไข

#### ปัญหาการตลาด

ปัญหาการตลาดสุกรในประเทศไทยอาจจำแนกได้ 4 ปัญหาดังนี้

1. พ่อค้าคนกลาง การค้าสุกรโดยทั่วไปจะมีพ่อค้าคนกลางมาเกี่ยวข้องหลายระดับมีการซื้อขายสุกรต่อกันเป็นทอด ๆ กว่าที่จะถึงมือผู้บริโภค ดังจะเห็นได้จากส่วนเหลือมการตลาดทั้งหมดในการค้าสุกรคิดเป็นร้อยละ 51.06 ของราคาขายปลีกสุกรชำแหละ และในส่วนเหลือมการตลาดทั้งหมดนี้เป็นกำไรของพ่อค้าคนกลางในตลาดระดับต่าง ๆ คิดเป็นร้อยละ 74.81 โดยที่เป็นต้นทุนทางการตลาดเพียงร้อยละ 25.19 โดยเฉพาะผู้เลี้ยงสุกรรายย่อยซึ่งเลี้ยงสุกรในปริมาณที่ไม่มากจะถูกกดราคาซื้อจากพวกพ่อค้าคนกลางต่าง ๆ ทำให้ผู้เลี้ยงได้รับกำไรคงที่โดยตลอด กล่าวคือ ถ้าราคาขายปลีกสุกรชำแหละมีราคาสูงพวกพ่อค้าคนกลางก็จะได้รับกำไรสูง แต่ถ้าราคาขายปลีกสุกรชำแหละมีราคาต่ำพวกพ่อค้าคนกลางก็จะมากดราคาซื้อ

สุกรจากผู้เลี้ยงสุกรอีกทอดหนึ่ง

2. การฆ่าสุกรเถื่อน การลักลอบฆ่าสุกรแล้วนำมาขายในท้องตลาด เป็นสาเหตุหนึ่งที่ทำให้ระดับราคาของสุกรมีความผันผวนมาก และยังสร้างความเดือดร้อนให้กับผู้ค้าสุกรที่ทางถูกต้องตามกฎหมาย ทั้งนี้ เนื่องจากซากสุกรที่ขายตามตลาดโดยทั่วไปไม่ว่าจะฆ่าชำแหละที่โรงฆ่าที่ได้มาตรฐานหรือการฆ่าเถื่อนก็จะขายในราคาเดียวกัน ผู้ค้าสุกรจึงนิยมฆ่าเถื่อนเพื่อลดค่าใช้จ่าย และมีกำไรมากกว่าการส่งฆ่าโรงฆ่ามาตรฐาน ในส่วนของผู้บริโภคเองก็ไม่สามารถทราบได้ว่าซากสุกรใดฆ่าชำแหละโดยโรงฆ่ามาตรฐาน เพราะผู้ขายไม่ได้ทำป้ายโฆษณา ทั้งนี้ เนื่องจากต้องขายในราคาเดียวกัน ประกอบกับผู้บริโภคก็ไม่สนใจ เพราะไม่มีความรู้ในการบริโภค เนื้อสุกรที่ถูกต้อง นอกจากนี้การลักลอบฆ่าสุกรยังส่งผลถึงการวางแผนการผลิตและการตลาดของหน่วยงานราชการอีกด้วย

3. การลักลอบนำเข้าสุกรจากประเทศใกล้เคียง การลักลอบนำเข้าสุกรจากประเทศใกล้เคียงจะส่งผลถึงปัญหาโรคสุกรและการวางแผนการผลิตสุกร กล่าวคือ สุกรที่ลักลอบนำเข้าจากประเทศใกล้เคียงมักจะเป็นสุกรที่มีคุณภาพไม่ดี และมักจะเป็นพาหะนำโรคสุกรมาแพร่ให้กับสุกรภายในประเทศ ในด้านการวางแผนการผลิตสุกรนั้นการลักลอบนำเข้าสุกรจากต่างประเทศ จะทำให้หน่วยงานราชการที่รับผิดชอบดูแลปริมาณการผลิตสุกรให้สอดคล้องกับความต้องการบริโภคของประชาชน ได้รับข้อมูลปริมาณสุกรภายในประเทศที่คาดเคลื่อนไม่ถูกต้อง ทำให้การวางแผนการผลิตสุกรในแต่ละปีที่ผ่านมา เป็นไปโดยไม่สอดคล้องกับปริมาณความต้องการสุกรมาโดยตลอด

4. ด้านการขนส่งสุกร การขนส่งสุกร เป็นกิจกรรมหนึ่งที่จะรักษาคุณภาพซากให้ได้มาตรฐานตั้งแต่จากฟาร์มถึงโรงฆ่าชำแหละ ร้านค้าปลีก และผู้บริโภค ปัจจุบันการขนส่งสุกรจากฟาร์มไปโรงฆ่าภายในเวลากลางคืนเป็นส่วนน้อย ถ้าสุกรมีการส่งข้ามจังหวัดไม่ควรจะกำหนดให้ฉีดวัคซีน เพราะจะทำให้เริ่มต้นทุนการตลาดโดยไม่รู้ว่าเป็น นอกจากนี้ยังพบกันปัญหาการคอร์รัปชันของเจ้าหน้าที่บางรายจะพยายามกักกันหน่วงเหนี่ยวการเคลื่อนย้ายสุกร ทั้งนี้

เพราะต้องการรับประกันบน ซึ่งพ่อค้าสุกรก็ต้องยอมจ่าย เพราะเกรงว่าจะส่งสุกรไม่ทันเวลา และ  
ทำให้สุกร เสียชีวิตระหว่างการขนส่ง

### แนวทางการแก้ไขปัญหา

1. พ่อค้าคนกลาง แนวทางการแก้ไขปัญหาคือการจัดตั้งตลาดกลางประมูลสุกร  
ท้องถิ่น การสนับสนุนให้เอกชนหรือสหกรณ์ผู้เลี้ยงสุกร เป็นผู้ดำเนินการ ทั้งนี้ เพื่อลดขั้นตอนการ  
ตลาด เพื่อความ เป็นธรรมต่อผู้เลี้ยงที่เลี้ยงสุกรที่มีคุณภาพดี และเป็นผลทางอ้อมต่อการส่งเสริม  
ให้ผู้เลี้ยงรายย่อยใช้พันธุ์และวิธีการเลี้ยง เพื่อให้สุกรที่มีคุณภาพมากกว่าที่เป็นอยู่ในปัจจุบัน นอก  
จากนั้นการสร้างสิ่งอำนวยความสะดวกต่อการซื้อขาย การปรับปรุงกฎหมายข้อบังคับต่าง ๆ ให้  
สนองรับนโยบายการค้าสุกร เสรี และการหลั่งทางตลาดส่งออกสุกรให้มากขึ้น เพื่อประโยชน์ใน  
การรักษาเสถียรภาพของราคาสุกรภายในประเทศ ในภาวะที่การผลิตสุกรล้มตลาดและราคาตก  
ต่ำ

2. การฆ่าสุกรเถื่อน ทางการปรับปรุงโรงฆ่าสุกรของ เทศบาลที่มีอยู่ให้ทันสมัยและ  
ถูกสุขลักษณะ เพื่อประชาชนจะได้บริโภค เนื้อสุกรที่ถูกสุขลักษณะอนามัย ตลอดจนสร้างความ  
เชื่อถือและไว้วางใจในกรณีที่เกิดผลได้มากและการส่งออกไปยังตลาดต่างประเทศ ประเทศคู่ค้า  
จะได้ไม่ยกมาอ้างในเรื่องสุขลักษณะของโรงฆ่าและโรงงานแปรรูปสุกรของไทยอีกต่อไป

ในส่วนของการมาตรการเข้มงวดที่จะกำจัดการฆ่าสุกรเถื่อน อาจทำได้โดยการทา  
การศึกษาถึงปริมาณการบริโภคสุกรในแต่ละท้องที่ รวมทั้งปริมาณการผลิต การจำหน่าย เพื่อ  
การตรวจสอบการฆ่าสุกรเถื่อน เมื่อทราบจำนวนบริโภคบริโภคของแต่ละท้องที่แล้ว ก็ให้จัดเก็บ  
ค่าอาชญาบัตรตามจำนวนสุกรที่ปริมาณการบริโภคได้ ซึ่งถ้าต่ำกว่านั้นถือ เป็นการฆ่าเถื่อน (โดย  
การกำหนดสัดส่วนร้อยละของส่วนต่าง ๆ ไว้) และเพื่อป้องกันการฆ่าสุกรผิดกฎหมายท้องที่ใดมี  
รายได้จากค่าอาชญาบัตรต่ำกว่าที่กำหนด ถือว่าข้าราชการที่เกี่ยวข้องปฏิบัติหน้าที่ไม่มีประสิทธิ-  
ภาพ อย่างไรก็ตามมาตรการนี้ควรจะใช้ควบคู่กับการลดหย่อนอากรการฆ่าสัตว์และค่าธรรมเนียม-

นิยมเร่งฆ่าสัตว์ หรืออาจจะยก เลิก เลยกี่ก็ได้

การจัดให้มีสิ่ง เสริมความรู้และความ เข้าใจแก่ผู้บริโภค ให้ เลือกซื้อ เนื้อสุกรที่ได้ รับการฆ่าชำแหละที่ถูกต้องตามกฎหมาย ทั้งนี้ เพื่อประโยชน์ต่อตัวผู้บริโภค เอง

3. การลักลอบนำเข้าสุกรจากประเทศใกล้เคียง มีมาตรการในการควบคุม ผู้ลักลอบนำสุกรจากต่างประ เทศ เข้ามาภายในประ เทศไทย โดยการกำหนดโทษไว้ในชั้นสูง นอกจากนั้นการ เพิ่มปริมาณการผลิตสุกรภายในประ เทศให้ เพียงพอต่อความต้องการของผู้บริโภค ในประเทศ รวมถึงพัฒนาคุณภาพของ เนื้อสุกรให้ดีขึ้น ก็จะสามารถลดปัญหาการลักลอบนำ เข้า สุกรจากต่างประ เทศอีกทางหนึ่ง

4. การขนส่งสุกร รัฐควรจะดาเนินการกับ เจ้าหน้าทีบางรายที่ประพฤติดนงไม่ เหมาะสมในการขอรับสินบนจากพ่อค้าสุกรให้หมดไป

## บทที่ 4

### สรุปและข้อ เสนอแนะ

#### สรุป

สุกรมีความสำคัญต่อ เศรษฐกิจไทย เนื่องจาก เป็นแหล่งรายได้ที่สำคัญจากผลผลิตภาค เกษตร คิดคิด เป็นร้อยละ 20 จากรายได้ภาคปศุสัตว์ทั้งหมด ซึ่ง เราจะ เห็นได้จาก ประชากรของไทยนิยมใช้ปรุงอาหารบริโภค เป็นประจำ โดยมีปริมาณการบริโภค เนื้อสุกรต่อคน ของไทยในปัจจุบัน เท่ากับ 12.5 กิโลกรัมต่อคนต่อปี เนื่องจากสามารถนำมาปรุง เป็นอาหาร รับประทานได้หลายชนิด และเป็นแหล่งโปรตีนที่มีราคาปานกลาง เมื่อ เทียบอาหารสัตว์ชนิดอื่น ๆ อย่างไรก็ตามการผลิตและการตลาดสุกรไทยในปัจจุบัน ยังมีการ เปลี่ยนแปลงทางด้านปริมาณ การผลิตและราคาที่ไม่แน่นอน โดยมีสาเหตุสำคัญที่ทำให้ระดับราคาสุกรภายในประเทศมีการขึ้น ลงไม่แน่นอน เนื่องมาจากความไม่สมดุลของปริมาณการผลิตและความต้องการบริโภค เนื้อสุกร ของประชากร

จากการศึกษาในด้านการผลิตสุกรภายในประเทศไทย พบว่าปัจจุบันมีจำนวนฟาร์ม เลี้ยงสุกรทั้งสิ้น 3,824 ฟาร์ม เป็นฟาร์มขนาดใหญ่ที่มีการ เลี้ยงสุกรเกิน 1,000 ตัวอยู่ 313 ฟาร์มทั่วประเทศ ฟาร์มขนาดกลางคือ เลี้ยงประมาณ 501-1,000 ตัว มี 263 ฟาร์ม ฟาร์ม ขนาด 201-500 ตัว มี 660 ฟาร์ม ที่เหลือ เป็นฟาร์มที่เลี้ยงน้อยกว่า 200 ตัว มีอยู่ทั่ว ๆ ไป ในแต่ละจังหวัด โดยจังหวัดที่เลี้ยงสุกรมากได้แก่ จังหวัดนครปฐม ราชบุรี ฉะเชิง เทรา ชลบุรี และสุพรรณบุรี ปริมาณการ เลี้ยงสุกรทั้ง 5 จังหวัดคิดเป็นร้อยละ 50 ของการผลิตสุกรของ ประเทศ โดยมีลักษณะการ เลี้ยงสุกรอยู่ 4 แบบ คือ การเลี้ยงสุกรแบบพื้นบ้าน (มีจำนวนไม่ เกิน 30 ตัว) การเลี้ยงแบบฟาร์มกำลังพัฒนา(มีจำนวน 100-800 ตัว) การเลี้ยงแบบฟาร์ม พัฒนา(มีจำนวน 800-1,000 ตัว) และการเลี้ยงแบบ เกือบครบวงจร โดยที่ในประเทศไทยยังไม่เห็นรูปแบบการ เลี้ยงสุกรแบบครบวงจร แม้แต่บริษัทเอกชนรายใหญ่เช่น บริษัท เครือ เจริญ โภคภัณฑ์ ก็ยังขาดโรงฆ่าชำแหละสุกร ในด้านพันธุ์สุกรที่ใช้ผลิตสุกรขุนส่งตลาดมีอยู่ 3 สาย พันธุ์หลัก คือ พันธุ์ลาร์จไวท์ พันธุ์แลนด์ เรซ และพันธุ์ทรอค เจอร์ซี่ และลูกสุกรที่ใช้ขุนเลี้ยง เป็น

การค้าที่นิยม เป็นลูกผสมสามสาย เลือด โดยมีแม่พันธุ์สองสาย เลือด (ลาบีจิวท์กับแลนด์ เรซ) กับ พ่อพันธุ์ดุดอก เนื่องจากมีคุณสมบัติการให้เนื้อแดงสูง ในด้านโรคสุกรที่สาคัญมีอยู่ 4-5 โรค คือ โรคคหิวาต์สุกร โรคปากและเท้าเปื่อย โรคพรงจุมกอีกเสบ โรคแท้งติดต่อ และโรคพิษสุนัขบ้าเทียม โดยเฉพาะโรคปากและเท้าเปื่อย เป็นโรคที่สร้างปัญหาให้กับวงการค้าสุกรของไทยเป็นอย่างมาก และยังเป็นปัญหาสำคัญในการส่งออกสุกรมีชีวิตของไทยไปยังตลาดต่างประเทศอีกด้วย สำหรับต้นทุนในการผลิตสุกรขุนส่วนใหญ่มักจะเป็นต้นทุนของค่าพันธุ์และค่าอาหาร (คิดเป็นประมาณร้อยละ 90 ของต้นทุนทั้งหมด) โดยต้นทุนของผู้เลี้ยงสุกรรายย่อยจะต่ำกว่าผู้เลี้ยงสุกรเป็นการค้า แต่อย่างไรก็ตาม เนื่องจากสภาพซากที่ได้ยังคงมีคุณภาพต่ำจึงทำให้ผู้เลี้ยงรายย่อยมักจะได้รับการน้อยกว่าผู้เลี้ยงเป็นการค้า เพราะผู้เลี้ยงรายย่อยไม่มีอำนาจต่อรองกับพ่อค้าคนกลาง (พ่อค้ารวบรวมสุกรท้องถิ่น)

ปัญหาที่พบในการผลิต ได้แก่ ปัญหาเรื่องพันธุ์ ปัญหาด้านอาหารสัตว์ การขาดการวางแผนการผลิต ความล้มเหลวของระบบสหกรณ์ และความจริงจังของหน่วยงานราชการ แนวทางแก้ไข คือ จะต้องได้รับความร่วมมือทั้งจากทางหน่วยงานของรัฐและเอกชน ในการให้ความรู้ในด้านเทคนิคการผลิตที่ถูกต้อง ทั้งในด้านการใช้พ่อพันธุ์แม่พันธุ์สุกรขุน การให้อาหารสุกร รูปแบบของการรวมกลุ่มสหกรณ์ ให้แก่ผู้เลี้ยง เข้าใจ โดยเฉพาะกลุ่มผู้เลี้ยงรายย่อย

การศึกษาด้านการตลาดพบว่า การเคลื่อนย้ายสุกรจากแหล่งผลิตมาถึงผู้บริโภคคนกลางรายใหญ่ 3 ประเภท คือ พ่อค้ารวบรวมสุกรมีชีวิตในท้องถิ่น พ่อค้าขายส่งสุกรชำแหละซึ่งจะนำสุกร เข้าโรงฆ่าท้องถิ่น หรือโรงฆ่าสุกรที่กรุงเทพฯ แล้วขายสุกรที่ชำแหละแล้วให้แก่พ่อค้าขายปลีกสุกรชำแหละ ซึ่งจะขาย เนื้อสุกรให้ผู้บริโภคต่อไป สำหรับส่วนเหลือจากการตลาดทั้งหมดคิดเป็นร้อยละ 51.06 ของราคาขายปลีกสุกรชำแหละ โดยพ่อค้าขายส่งสุกรชำแหละมีกำไรมากที่สุด คือ ร้อยละ 19.84 ของราคาขายปลีกสุกรชำแหละ ในขณะที่พ่อค้าขายปลีกสุกรชำแหละและพ่อค้ารวบรวมสุกรมีชีวิตมีกำไรรองลงมา เท่ากับ ร้อยละ 16.66 และร้อยละ 1.70 ของราคาขายปลีกสุกรชำแหละ ทางด้านความต้องการบริโภค เนื้อสุกรภายในประเทศยังคงสูงกว่าปริมาณการผลิตสุกรมาโดยตลอด แต่ทั้งนี้อาจจะ เนื่องมาจากการ เก็บตัว เลขของทาง

ราชการไม่มีตัวเลขปริมาณการลักลอบฆ่าสุกรที่ผิดกฎหมายรวมอยู่ด้วย ทางด้านการส่งออกสุกร ยังคงมีจำนวนน้อย เพราะสุกรของไทยยังมีปัญหาในเรื่องโรคโดย เฉพาะโรคปากและเท้าเปื่อย ซึ่งเป็นเหตุผลสำคัญที่ทำให้ต่างประเทศไม่ยอมรับการนำเข้าสุกรมีชีวิตจากประเทศไทย

ปัญหาด้านการตลาดได้แก่ ปัญหาระดับตลาด ปัญหาการฆ่าสุกรเถื่อน ปัญหาการลักลอบนำเข้าสุกรจากประเทศใกล้เคียง และปัญหาด้านการขนส่ง แนวทางแก้ไข คือ การส่งเสริมให้มีโรงประมุลสุกรท้องถิ่น การพัฒนาโรงฆ่าสัตว์ให้มีคุณภาพที่ดีและการลดอากรการฆ่าสัตว์ การยกเลิกประเพณีการเก็บค่าต่งระหว่างการขนส่งสุกรของ เจ้าหน้าที่ทางราชการ

#### ข้อเสนอแนะ

1. รัฐควรเห็นความสำคัญของการวิจัยปรับปรุงพันธุ์สุกรที่เป็นอยู่ในปัจจุบัน ให้มีประสิทธิภาพการให้เนื้อแดงสูงขึ้น และการวิจัยค้นคว้าสายพันธุ์ใหม่ ๆ ที่มีความทนทานต่อโรคสุกรต่าง ๆ ทั้งนี้ในปัจจุบันประเทศไทยเราต้องสั่งสุกรพันธุ์จากต่างประเทศเข้ามา เป็นสุกรพ่อแม่พันธุ์ผลิตสุกรขุนกันอยู่ เป็นมูลค่าปีละหลายสิบล้านบาท ซึ่งถ้าเราสามารถทำการผลิตสุกรพ่อแม่พันธุ์ที่มีคุณภาพได้เอง ก็จะสามารถประหยัดเงินส่วนนี้ได้ไม่น้อยลง หรืออาจจะได้รับรายได้จากการขายสุกรพันธุ์ไปยังต่างประเทศอีกด้วย
2. การเก็บข้อมูลของหน่วยงานทางรัฐยังไม่มีการเก็บข้อมูลที่ถูกต้องตรงกับความเป็นจริง กล่าวคือ ในด้านจำนวนสุกร ผู้เลี้ยงสุกรมักจะไม่นับบอกจำนวนที่แท้จริงทั้งนี้ เนื่องจากเกรงว่าจะถูกเรียกเก็บภาษีรายได้ รวมถึงมีการลักลอบนำเข้าสุกรจากประเทศใกล้เคียง และการลักลอบฆ่าสุกรโดยไม่ผ่านโรงฆ่าเทศบาล ทำให้การวางแผนการผลิตและการตลาดสุกรของหน่วยงานของรัฐขาดประสิทธิภาพ เพราะได้ข้อมูลที่ไม่ถูกต้องมา ฉะนั้นรัฐควรมีมาตรการลงโทษที่เข้มงวดกับผู้ที่ทำการค้าสุกรโดยผิดกฎหมาย โดยยอมลดหย่อนภาษีหรืออากรฆ่าสัตว์ในช่วงแรก ๆ ที่ดำเนินการมาตรการ ทั้งนี้จะได้ไม่มีผลกระทบไปถึงผู้บริโภคในด้านราคาสุกร และยังคงจูงใจให้ผู้ทำการค้าสุกรแบบผิดกฎหมายยอมรับร่วมมือกับหน่วยงานของรัฐ

3. ควรส่งเสริมให้ผู้เลี้ยงสุกรรายย่อย เข้าใจถึงระบบสหกรณ์ ซึ่งจะ เป็นประโยชน์ต่อกลุ่มผู้เลี้ยงรายย่อยมากในด้านของการรวมกันทำการผลิตสุกร ต้นทุนการผลิตต่าง ๆ ก็ จะลดลง และราคาซื้อขายก็จะไม่ถูกเอาเปรียบจากพ่อค้าคนกลาง

4. การปรับปรุงวิธีการตลาดสุกร ให้มีขั้นตอนหรือผู้ที่เข้ามา เกี่ยวข้องให้ลดน้อยลงกว่าที่เป็นอยู่ ซึ่ง เราจะเห็นได้จาก ส่วนเหลือของการตลาดคิด เป็นร้อยละ 50 ของราคาขายปลีกสุกรฆ่าและ โดยการส่งเสริมการจัดตั้งโรงประมุลสุกรท้องถิ่น (ตลาดกลางประมุลสุกร) ให้มีมากขึ้น การสร้างความ เข้าใจแก่ผู้เลี้ยงถึงวิธีการและการดำเนินการของตลาดกลางประมุลสุกร ที่จะสร้างความ เป็นธรรมแก่ผู้เลี้ยงสุกรในเรื่องของราคา มากกว่าที่จะนำไปขายให้กับพ่อค้าคนกลาง รวมถึงการส่งเสริมให้เอกชนจัดตั้งโรงฆ่าสุกรและที่ทันสมัยและกระจายไปตามท้องถิ่นต่าง ๆ ทั่วประเทศ ทั้งนี้ เพื่อ เป็นการลดการสูญเสียสุกรในระหว่างการขนส่งจากผู้ผลิตไปยังผู้บริโภค

เอกสารอ้างอิง

กรมปศุสัตว์ . 2535 . ข้อมูล เศรษฐกิจการปศุสัตว์ ประจำปี 2535 . กรุงเทพมหานคร :  
(ไม่ระบุสำนักพิมพ์) .

กรม เศรษฐกิจการพาณิชย์ . 2534 . โครงการศึกษาเพื่อขยายตลาดส่งออกเนื้อสัตว์และผลิตภัณฑ์  
กัญช้ . กรุงเทพมหานคร : (ไม่ระบุสำนักพิมพ์) .

ไชตรี คนจริง . 2536 . อาจารย์ประจำคณะ เศรษฐศาสตร์และบริหารธุรกิจ . สัมภาษณ์ ,  
5 ตุลาคม 2536 .

จรัส วรรณสรราช . 2536 . เจ้าหน้าที่กลุ่มงานวิจัยสินค้าเกษตรกรรมที่ 1 . สัมภาษณ์ ,  
20 กันยายน 2536 .

ธนาคารกสิกรไทย . 2530 . ธุรกิจสุกร: ก้าวหน้าสู่รูปแบบใหม่ . กรุงเทพมหานคร :  
(ไม่ระบุสำนักพิมพ์) .

\_\_\_\_\_ . 2532 . " วัดขึ้นป้องกันโรคระบาดสัตว์: ปัจจัยที่ช่วยพัฒนาวงการปศุสัตว์ไทย " .  
สรุปข่าวธุรกิจธนาคารกสิกรไทย . 20(4) : น.23-28 .

พูนพิสมัย ไสยสุข . 2535 . การศึกษาระบบการผลิตและการตลาดมังคุดในประเทศไทย .  
กรุงเทพมหานคร : ปัญหาพิเศษ , สถาบันเทคโนโลยีพระจอมเกล้าเจ้าคุณทหารลาด-  
กระบัง .

ธนิษฐ์ เจียรนวนนท์ . 2535 . " โรงฆ่าสัตว์เสรี " . ซีพีปริทัศน์ . 10(5) : น.9-12 .

วิชัย ประถมไพฑาณณ์ . 2529 . การผลิตสุกร . กรุงเทพมหานคร : สำนักพิมพ์มิตร เกษตร .

วีระยุทธ คงเพ็ชร . 2533 . การวิเคราะห์อุปสงค์การบริโภคเนื้อสุกรในเขตกรุงเทพมหานคร .

กรุงเทพมหานคร : ปัญหาพิเศษ , สถาบันเทคโนโลยีพระจอมเกล้าเจ้าคุณทหารลาดกระบัง .

สำนักงานเศรษฐกิจการเกษตร . 2532 . การผลิต การตลาด และ ความต้องการบริโภค

สุกรในภาคใต้ . กรุงเทพมหานคร : (ไม่ระบุสำนักพิมพ์) .

\_\_\_\_\_ . 2535ก . สถานการณ์ปศุสัตว์ปี 2534 . กรุงเทพมหานคร : (ไม่ระบุสำนักพิมพ์) .

\_\_\_\_\_ . 2535ข . การผลิต การตลาดและความต้องการบริโภคสุกรในภาคตะวันออกเฉียงเหนือ . กรุงเทพมหานคร : (ไม่ระบุสำนักพิมพ์) .

\_\_\_\_\_ . 2535ค . สถิติการเกษตรของประเทศไทยปีเพาะปลูก 2534-2535 . กรุงเทพมหานคร : โรงพิมพ์ชวนพิมพ์ .

\_\_\_\_\_ . 2536 . สถานการณ์ปศุสัตว์ปี 2535 . กรุงเทพมหานคร : (ไม่ระบุสำนักพิมพ์) .

อุบลรัตน์ ตั้งสกุล . 2533 . การพยากรณ์ราคาวัตถุดิบอาหารสัตว์ : กรณีศึกษาอาหารสุกร .

กรุงเทพมหานคร : ปัญหาพิเศษ , สถาบันเทคโนโลยีพระจอมเกล้าเจ้าคุณทหารลาดกระบัง .

แอนนา ศุภวิมลเกียรติ . 2531 . การวิเคราะห์เศรษฐกิจการส่งออกสุกรและผลิตภัณฑ์ของประ-

เทศไทย . กรุงเทพมหานคร : ปัญหาพิเศษ , สถาบันเทคโนโลยีพระจอมเกล้าเจ้าคุณทหารลาดกระบัง .

