

ใบรับรองปัญหาพิเศษ
 ภาควิชาบริหารธุรกิจเกษตร
 คณะเทคโนโลยีการเกษตร
 สถาบันเทคโนโลยีพระจอมเกล้า เจ้าคุณทหารลาดกระบัง

เรื่อง

การศึกษาสภาพเศรษฐกิจและสังคมของสมาชิกสหกรณ์การเกษตรนครชัยศรี จำกัด
 อำเภอนครชัยศรี จังหวัดนครปฐม ปี 2531/32

A STUDY OF SOCIO-ECONOMIC FOR MEMBERS
 OF NAKORNCHAISRI AGRICULTURAL CO-OPERATIVE LTD.
 AMPHUR NAKORNCHAISRI NAKORNPATOM PROVINCE 1988/89

ของ

นายสนธิศักดิ์ คงเขียว

ได้รับการตรวจสอบและอนุมัติให้เป็นส่วนหนึ่งของการศึกษาหลักสูตร
 วท.บ. (บริหารธุรกิจเกษตร)
 เมื่อวันที่ 20 เมษายน พ.ศ. 2532

อาจารย์ที่ปรึกษาปัญหาพิเศษ

[Signature] 27/1/82

(อาจารย์เสาวคนธ์ เลือคกาญจนะ)

กรรมการปัญหาพิเศษ

[Signature] 27/1/82

(อาจารย์อมรศรี ทันทิพัฒน์)

กรรมการปัญหาพิเศษ

[Signature] 27/1/82

(อาจารย์เสาวรีย์ ตะโพนทอง)

หัวหน้าภาควิชา

[Signature] 28/1/82

(อาจารย์อำนาจ แสงโนรี)

เอกสารนี้เป็นเอกสารที่สงวนไว้สำหรับการใช้งานเพื่อการศึกษาเท่านั้น ไม่อนุญาตให้นำไปใช้ประโยชน์ด้านการค้า
 ไม่ว่ากรณีใดๆทั้งสิ้น อีกทั้งห้ามมิให้ตัดแปลงเนื้อหา และต้องอ้างอิงถึงเจ้าของเอกสารทุกครั้งที่มีการนำไปใช้

13711

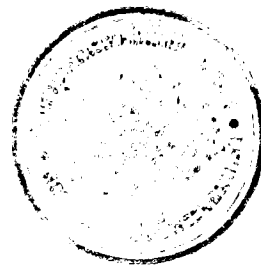

ปัญหาพิเศษ

เรื่อง

การศึกษาสภาพเศรษฐกิจและสังคมของสมาชิกสหกรณ์การเกษตรนครชัยศรี จำกัด
อำเภอนครชัยศรี จังหวัดนครปฐม ปี 2531/32

A. STUDY OF SOCIO-ECONOMIC FOR MEMBERS
OF NAKORNCHAI SRI AGRICULTURAL CO-OPERATIVE LTD.
AMPHUR NAKORNCHAI SRI NAKORN PATOM PROVINCE 1988/89

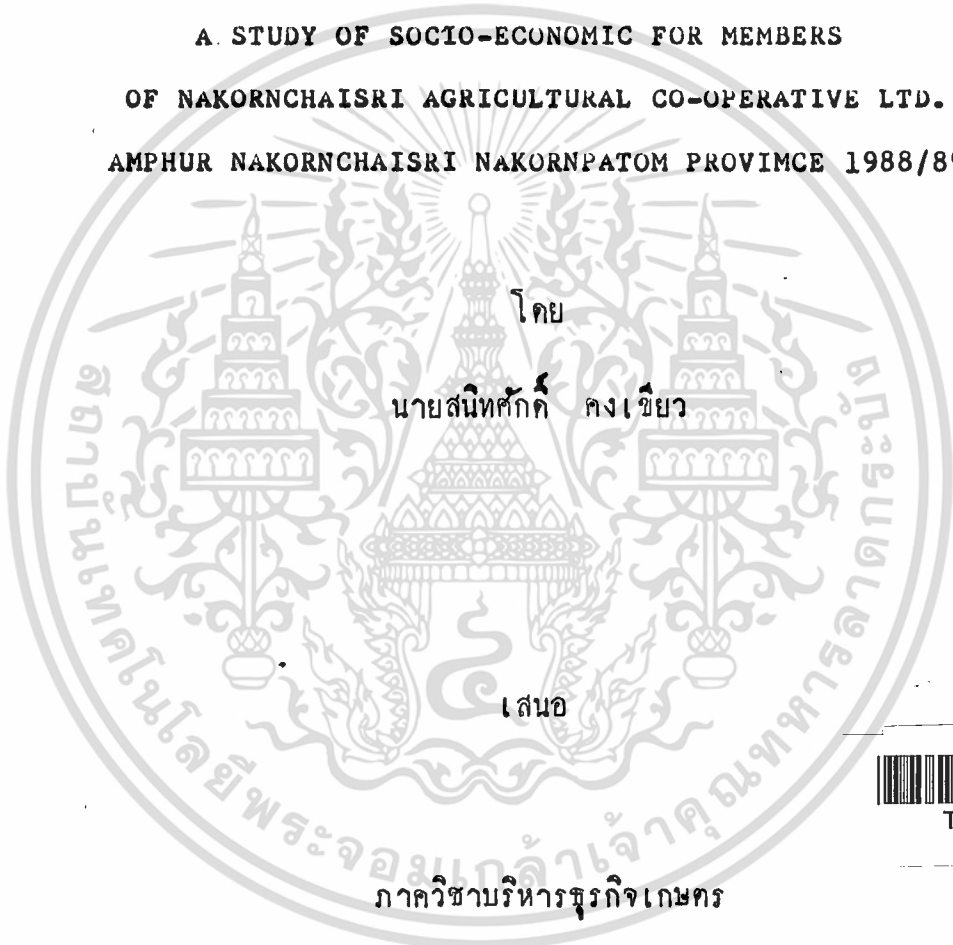

โดย

นายสนธิศักดิ์ คงเขียว

เสนอ



T097883

ภาควิชาบริหารธุรกิจเกษตร

คณะเทคโนโลยีการเกษตร

สถาบันเทคโนโลยีพระจอมเกล้า เจ้าคุณทหารลาดกระบัง

เพื่อความสมบูรณ์แห่งปริญญาวิทยาศาสตรบัณฑิต (บริหารธุรกิจเกษตร)

พ.พ.

๙๒๑๕๗

๒๕๓๒

พ.ศ. ๒๕๓๒

พ.พ.
๙๒๑๕๗
๒๕๓๒

เลขหมู่.....

เลขทะเบียน..... 97883

วันเดือนปี.....

เอกสารนี้เป็นเอกสารสงวนลิขสิทธิ์ของสำนักงานเพื่อการศึกษาเท่านั้น ไม่อนุญาตให้นำไปใช้ประโยชน์ด้านการค้า
ไม่ว่ากรณีใดๆทั้งสิ้น อีกทั้งห้ามมั่วสุมเปลี่ยนแปลงเนื้อหา และต้องอ้างอิงถึงเจ้าของเอกสารทุกครั้งที่มีการนำไปใช้

บทคัดย่อ

ชื่อเรื่อง : การศึกษาสภาพเศรษฐกิจและสังคมของสมาชิกสหกรณ์
การเกษตรนครชัยศรี จำกัด อำเภอนครชัยศรี จังหวัด
นครปฐม ปี 2531/32

โดย : นายสนิทศักดิ์ คงเขียว

ชื่อปริญญา : วิทยาศาสตรบัณฑิต (บริหารธุรกิจเกษตร)

สาขาวิชาเอก : บริหารธุรกิจเกษตร

อาจารย์ที่ปรึกษาปัญหาพิเศษ : ๑๗.๑๑.๑๓๔
(เสาวคนธ์ เลือตกกาญจนะ)

สหกรณ์การเกษตรนับว่าเป็นสถาบันเกษตรกรในชนบทที่มีบทบาทสำคัญมาก
ในการพัฒนาการเกษตร โดยหลักการของสหกรณ์ต้องการส่งเสริมความกินดีอยู่ดีของสมาชิก
ดังนั้น สหกรณ์การเกษตรจึงมีบทบาทสำคัญในการเปลี่ยนแปลงพฤติกรรม ตลอดจนสภาพ
เศรษฐกิจและสังคมของสมาชิกให้ดีขึ้น ดังนั้น การศึกษาถึงสภาพเศรษฐกิจและสังคมของ
สมาชิกสหกรณ์การเกษตรนครชัยศรี จำกัด จึงเป็นเรื่องที่ควรแก่การสนใจเป็นอย่างยิ่ง
ทั้งนี้เพื่อเป็นสิ่งที่ชี้ให้ทราบว่า ทิศทางการดำเนินงานตลอดจนธุรกิจของสหกรณ์ในปัจจุบัน
มีความเหมาะสมและสอดคล้องกับสภาพเศรษฐกิจ สังคมของสมาชิกมากหรือน้อย

วัตถุประสงค์ของการศึกษาคือ เพื่อศึกษาถึงบทบาทของสหกรณ์การเกษตร
ว่ามีอิทธิพลต่อสภาพเศรษฐกิจและสังคมของสมาชิกมากหรือน้อย ตลอดจนศึกษาถึงลักษณะ
การดำเนินงานของสหกรณ์ฯ ศึกษาถึงพฤติกรรมของสมาชิกที่มีต่อสหกรณ์ฯ และศึกษาถึง
ปัญหาและอุปสรรคในการให้บริการธุรกิจสหกรณ์ฯของสมาชิก โดยการรวบรวมข้อมูลจาก
สมาชิกสหกรณ์ฯ และใช้วิธีการสุ่มตัวอย่าง จำนวน 82 ราย ซึ่งใช้แบบสอบถามเป็นหลัก
ในการเก็บข้อมูล แล้วรวบรวมข้อมูลมาทำการวิเคราะห์ใช้วิธีการร้อยละ เปรียบเทียบ
ความแตกต่างของข้อมูลที่ได้จากตัวอย่าง

สำหรับการศึกษาสภาพเศรษฐกิจและสังคมของสมาชิกสหกรณ์การเกษตร
นครชัยศรี จำกัด พบว่า ในด้านพื้นฐานของครอบครัวโดยทั่วไป สหกรณ์ฯยังไม่มีความ
ในการเปลี่ยนแปลงความเป็นอยู่ของสมาชิกมากนัก ถึงแม้จะเห็นได้จาก สมาชิกสหกรณ์

เอกสารนี้เป็นเอกสารที่สงวนไว้สำหรับการใช้งานเพื่อการศึกษาเท่านั้น ไม่อนุญาตให้นำไปใช้ประโยชน์ด้านการค้า
ไม่ว่ากรณีใดๆทั้งสิ้น อีกทั้งห้ามมิให้ตัดแปลงเนื้อหา และต้องอ้างอิงถึงเจ้าของเอกสารทุกครั้งที่มีการนำไปใช้

ร้อยละ 65 เรียนจบระดับประถมศึกษา รองลงมา ร้อยละ 10 จบระดับมัธยมศึกษา ซึ่งส่วนใหญ่มีความรู้อยู่ในเกณฑ์ต่ำ ลักษณะครอบครัวยังคงเป็นครอบครัวชนากลาง สมาชิกสหกรณ์ฯ ร้อยละ 35.81 มีบุตร 5-6 คน รองลงมา ร้อยละ 33.33 มีบุตร 3-4 คน จำนวนบุคคลในครอบครัว ร้อยละ 39 มีสมาชิกในครอบครัว 4-5 คน รองลงมา ร้อยละ 30 มีสมาชิกในครอบครัว 6-7 คน ผลการศึกษาถึงฐานะทางเศรษฐกิจ และสังคมของสมาชิกพบว่า ร้อยละ 60.9 มีรายได้สุทธิต่ำกว่า 10,000 บาทต่อปี รองลงมา ร้อยละ 15.85 มีรายได้สุทธิ 10,001-20,000 บาทต่อปี สมาชิก ร้อยละ 65.85 มีหนี้สิน รองลงมา ร้อยละ 34.15 ไม่มีหนี้สิน และสมาชิก ร้อยละ 79.29 ไม่มีเงินฝาก รองลงมา ร้อยละ 20.73 มีเงินฝาก ทางด้านสังคมพบว่า สมาชิก ร้อยละ 79.27 มีความคิดว่าความเป็นอยู่ดีขึ้นเมื่อเข้าเป็นสมาชิกสหกรณ์ฯ รองลงมา ร้อยละ 14.63 ความเป็นอยู่ไม่เปลี่ยนแปลง ทางด้านพฤติกรรมของสมาชิกที่มีต่อสหกรณ์ พบว่า ร้อยละ 54.88 กู้เงินจากสหกรณ์ฯ ร้อยละ 14.63 ฝากเงินกับสหกรณ์ฯ ร้อยละ 29.27 ซื้อสินค้าจากสหกรณ์ฯ ร้อยละ 20.73 ขายผลผลิตให้สหกรณ์ฯ และ ร้อยละ 31.71 ใช้บริการเครื่องสูบน้ำของสหกรณ์ฯ ผลจากการศึกษาถึงความสามารถในการชำระหนี้สินของสมาชิกต่อสหกรณ์ฯ พบว่า สมาชิกสหกรณ์ฯ ส่วนใหญ่มีความสามารถในการชำระหนี้สินค่อนข้างสูง เมื่อเปรียบเทียบกับอัตราส่วนระหว่างทรัพย์สินกับหนี้สินของสหกรณ์ฯ มีค่าเท่ากับ 38.31 : 1 ในขณะที่ค่ามาตรฐานเท่ากับ 2 : 1 จากการศึกษาถึงปัญหาและอุปสรรคในการใช้บริการธุรกิจสหกรณ์ พบว่า สมาชิกที่ใช้บริการเครื่องสูบน้ำมีปัญหามากที่สุดคือ ปริมาณน้ำไม่เพียงพอกับความต้องการ รองลงมาคือ ปัญหาการซื้อสินค้าจากสหกรณ์ฯ คือ ปริมาณสินค้าไม่เพียงพอความต้องการและจ่ายผลตอบแทนน้อยเกินไป

ข้อเสนอแนะในการศึกษาครั้งนี้ สหกรณ์ฯ ควรเพิ่มประสิทธิภาพในการดำเนินงานด้านธุรกิจให้มากขึ้นไม่ควรเน้นแต่การให้เงินกู้ยืมอย่างเดียว ควรกระจายการดำเนินงานไปยังธุรกิจการซื้อธุรกิจการขาย และธุรกิจส่งเสริมการเกษตรให้มากขึ้น เพื่อเป็นกิจกรรมแสดงให้เห็นว่าวิธีการสหกรณ์ เป็นวิธีการที่มีประสิทธิภาพมีความจริงใจที่จะช่วยเหลือสมาชิกอย่างแท้จริง อันจะเป็นการช่วยแก้ภาพพจน์ที่ว่า สหกรณ์ฯ ตั้งขึ้นมาเพื่อบริการเงินกู้และหวังผลกำไรเพียงอย่างเดียวเท่านั้น

คำนิยม

ปัญหาพิเศษฉบับนี้สำเร็จเรียบร้อยด้วยดีได้รับความกรุณาในการให้คำแนะนำ และแก้ไขข้อบกพร่องต่าง ๆ จากอาจารย์เสาวคนธ์ เลือกกกาญจนะ ซึ่งเป็นอาจารย์ที่ปรึกษาปัญหาพิเศษ พร้อมทั้งอาจารย์เสาวรีย์ ตะโพนทอง และ อาจารย์อมรศรี ตันพิพัฒน์ เป็นกรรมการปัญหาพิเศษ ท่านใดตรวจทานแก้ไขข้อบกพร่องต่าง ๆ นอกจากนี้ในการเก็บรวบรวมข้อมูลได้รับความช่วยเหลืออย่างดียิ่งจากเจ้าหน้าที่สหกรณ์ฯ และสมาชิกสหกรณ์ฯ ทุกคน ตลอดจนเพื่อน ๆ ที่ช่วยในการเก็บข้อมูล กระผมจึงขอกราบขอบพระคุณทุก ๆ ท่านไว้ ณ โอกาสนี้ด้วย

สนธิศักดิ์ ทงเขียว

เมษายน 2532

เอกสารนี้เป็นเอกสารที่สงวนไว้สำหรับการใช้งานเพื่อการศึกษาเท่านั้น ไม่อนุญาตให้นำไปใช้ประโยชน์ด้านการค้า ไม่ว่าจะกรณีใดๆทั้งสิ้น อีกทั้งห้ามมิให้ดัดแปลงเนื้อหา และต้องอ้างอิงถึงเจ้าของเอกสารทุกครั้งที่มีการนำไปใช้

สารบัญ

	หน้า
สารบัญตาราง	(1.)
สารบัญภาพ	(4)
บทที่ 1 บทนำ	1
ความสำคัญและปัญหาของการศึกษา	1
วัตถุประสงค์ของการศึกษา	2
ประโยชน์ที่คาดว่าจะได้รับ	3
ขอบเขตการศึกษา	3
นิยามศัพท์	4
วิธีการศึกษา	5
บทที่ 2 โครงร่างของทฤษฎี	8
การตรวจเอกสาร	8
แนวคิดทฤษฎีและหลักการของสหกรณ์	10
- แนวคิดเกี่ยวกับสหกรณ์	10
- แนวคิดทางค่านิยมเศรษฐกิจ	11
- แนวคิดทางค่านิยมสังคม	12
- บทบาทและหน้าที่ของสหกรณ์การเกษตร	13
บทที่ 3 ลักษณะการดำเนินงานของสหกรณ์การเกษตรนครชัยศรี	
จำกัด	15
สภาพทั่วไป	15
- ประวัติความเป็นมา	15
- ขอบเขตการดำเนินงาน	15
ลักษณะการดำเนินงานของสหกรณ์	16
- โครงสร้างของสหกรณ์	16
- สมาชิกสหกรณ์	17

เอกสารนี้เป็นเอกสารที่สงวนไว้สำหรับการใช้งานเพื่อการศึกษาเท่านั้น ไม่อนุญาตให้นำไปใช้ประโยชน์ด้านการค้า ไม่ว่าจะกรณีใดๆทั้งสิ้น อีกทั้งห้ามมิให้ดัดแปลงเนื้อหา และต้องอ้างอิงถึงเจ้าของเอกสารทุกครั้งที่มีการนำไปใช้

สารบัญ (ต่อ)

	หน้า
- คณะกรรมการดำเนินงานของสหกรณ์	17
- พนักงานของสหกรณ์	17
- ทุนของสหกรณ์	18
- ธุรกิจของสหกรณ์	19
บทที่ 4 ผลการศึกษา	27
สภาพทั่วไปของสมาชิกสหกรณ์	27
สภาพทางการเงินและธุรกิจของสมาชิกสหกรณ์	30
พฤติกรรมของสมาชิกต่อสหกรณ์	42
สภาพทางสังคมของสมาชิกสหกรณ์	50
ปัญหาและอุปสรรคในการให้บริการธุรกิจของสหกรณ์	52
บทที่ 5 สรุปผลการศึกษาและขอเสนอแนะ	56
เอกสารอ้างอิง	59
ภาคผนวก	60

สารบัญตาราง

ตารางที่		หน้า
1	แสดงปริมาณการให้เงินกู้แก่สมาชิกสหกรณ์ในรอบ 3 ปี	21
2	แสดงปริมาณการให้เงินกู้แก่สมาชิกสหกรณ์ ปี 2530	21
3	แสดงปริมาณการรับฝากเงินของสมาชิกสหกรณ์ ในรอบ 3 ปี	22
4	แสดงปริมาณการรับฝากเงินของสมาชิกสหกรณ์ ปี 2530	22
5	แสดงปริมาณธุรกิจการซื้อของสหกรณ์	23
6	แสดงปริมาณธุรกิจการซื้อของสหกรณ์ ปี 2530	23
7	แสดงปริมาณธุรกิจการขายของสหกรณ์	25
8	แสดงปริมาณธุรกิจส่งเสริมการเกษตรของสหกรณ์	26
9	แสดงจำนวนและร้อยละของสมาชิกสหกรณ์จำแนกตามสภาพทั่วไป	27
10	แสดงจำนวนและร้อยละของสมาชิกสหกรณ์จำแนกตามอาชีพในปัจจุบัน	29
11	แสดงจำนวนและร้อยละของสมาชิกสหกรณ์จำแนกตามรายได้ก่อนเข้าเป็นสมาชิกสหกรณ์	31
12	แสดงรายได้เฉลี่ยต่อปีของครัวเรือนจำแนกตามรายได้จากการเกษตร	32
13	แสดงรายได้เฉลี่ยต่อปีของครัวเรือนจำแนกตามรายได้นอกการเกษตร	33
14	แสดงจำนวนและร้อยละของสมาชิกสหกรณ์จำแนกตามรายได้รวมทั้งหมด	33

สารบัญตาราง (ต่อ)

ตารางที่		หน้า
15	แสดงรายจ่ายเฉลี่ยต่อปีของครัวเรือนจำแนกตามรายจ่ายเพื่อการครองชีพ	34
16	แสดงรายจ่ายเฉลี่ยต่อปีของครัวเรือนจำแนกตามรายจ่ายเพื่อทำการเกษตร	35
17	แสดงจำนวนและร้อยละของสมาชิกสหกรณ์จำแนกตามรายจ่ายรวมทั้งหมก	35
18	แสดงจำนวนและร้อยละของสมาชิกสหกรณ์จำแนกตามรายโคสุทธิต่อปีของครัวเรือน	36
19	แสดงจำนวนและร้อยละของสมาชิกสหกรณ์จำแนกตามหนี้สิน	38
20	แสดงจำนวนและร้อยละของสมาชิกสหกรณ์จำแนกตามเงินฝากของสมาชิก	40
21	แสดงมูลค่าทรัพย์สินเฉลี่ยต่อครัวเรือนของสมาชิกสหกรณ์	41
22	แสดงมูลค่าเครื่องอุปโภคเฉลี่ยต่อครัวเรือนของสมาชิกสหกรณ์	42
23	แสดงจำนวนและร้อยละของสมาชิกสหกรณ์จำแนกตามพฤติกรรมการกู้เงิน	43
24	แสดงจำนวนและร้อยละของสมาชิกสหกรณ์จำแนกตามพฤติกรรมการซื้อสินค้าจากสหกรณ์	45
25	แสดงจำนวนและร้อยละของสมาชิกสหกรณ์จำแนกตามพฤติกรรมการขายผลผลิตให้กับสหกรณ์	47

เอกสารนี้เป็นเอกสารที่สงวนไว้สำหรับการใช้งานเพื่อการศึกษาเท่านั้น ไม่อนุญาตให้นำไปใช้ประโยชน์ด้านการค้า ไม่ว่าจะกรณีใดๆทั้งสิ้น อีกทั้งห้ามมิให้ดัดแปลงเนื้อหา และต้องอ้างอิงถึงเจ้าของเอกสารทุกครั้งที่มีการนำไปใช้

สารบัญตาราง (ต่อ)

ตารางที่		หน้า
26	แสดงจำนวนและรายละเอียดของสมาชิกสหกรณ์จำแนกตาม พฤติกรรมการฝากเงินกับสหกรณ์	48
27	แสดงจำนวนและรายละเอียดของสมาชิกสหกรณ์จำแนกตาม พฤติกรรมการใช้บริการเครื่องสูบน้ำของสหกรณ์	49
28	แสดงจำนวนและรายละเอียดของสมาชิกสหกรณ์จำแนกตาม สภาพทางสังคม	50
29	แสดงจำนวนและรายละเอียดของสมาชิกสหกรณ์จำแนกตาม ปัญหาและอุปสรรคในการใช้บริการธุรกิจของสหกรณ์	53

สารบัญภาพ

ภาพที่		หน้า
1	แสดงโครงสร้างของสหกรณ์การเกษตรนครชัยศรี จำกัด	16
2	แสดงการเปรียบเทียบการกระจายรายได้ของครัวเรือน ของภาคกลางกับของสมาชิกสหกรณ์การเกษตรนครชัยศรี จำกัด	37



ความสำคัญและปัญหาของการศึกษา

ปัจจุบันนี้ในประเทศที่กำลังพัฒนา ซึ่งรวมถึงประเทศไทยด้วย ถือว่าการสหกรณ์ เป็นองค์กรธุรกิจที่อยู่ภายใต้ระบบเศรษฐกิจโดยรวม ดังนั้นความเจริญและความล้มเหลวในคานาเศรษฐกิจของประเทศจึงมีความสัมพันธ์กับความเจริญและความล้มเหลวของสหกรณ์ด้วย ซึ่งหมายความว่า องค์กรสหกรณ์มีฐานะที่ขึ้นต่อระบบเศรษฐกิจของประเทศ แต่ถ้ามองในวงแคบแล้วความสำเร็จของขบวนการสหกรณ์ก็มีส่วนสนับสนุนระบบเศรษฐกิจของประเทศอย่างมาก โดยเฉพาะประเทศที่กำลังพัฒนาทั้งหลาย ซึ่งมีเป้าหมายที่สำคัญคือ การพัฒนาคานาการเกษตร ได้แก่ การเพิ่มผลผลิต การเพิ่มรายได้ต่อหัว การกระจายรายได้ การเพิ่มระดับทางคานาโภชนาการและการเพิ่มมาตรฐานทางสังคมรวมทั้งปรับปรุงบริการขั้นพื้นฐานของรัฐด้วย (อำนาจ, 2525) จากเป้าหมายเหล่านี้ ประเทศที่กำลังพัฒนาทั้งหลายจึงใช้สหกรณ์เป็นเครื่องมือเพื่อช่วยให้บรรลุเป้าหมายดังกล่าวข้างต้น สำหรับเกษตรกรและผู้นำขบวนการสหกรณ์ การร่วมมือกันในการจัดตั้งสหกรณ์ โดยมีจุดมุ่งหมายร่วมกันเพื่อพัฒนาการเกษตร ถ้าจุดมุ่งหมายนี้สอดคล้องกับแนวนโยบายการพัฒนาเศรษฐกิจของประเทศแล้ว จะแสดงถึงเงื่อนไขที่เหมาะสมในการใช้สหกรณ์เป็นเครื่องมือในการพัฒนาการเกษตร เมื่อการเกษตรพัฒนาขึ้นจะส่งผลให้เกษตรกรมีฐานะความเป็นอยู่ดีขึ้น สภาพเศรษฐกิจดีขึ้นและจะเป็นส่วนเสริมสร้างมาตรฐานทางสังคม วัฒนธรรม ประเพณี การศึกษา ให้ดีขึ้นตามไปด้วย

ประเทศไทยเป็นประเทศกำลังพัฒนา องค์กรสหกรณ์ได้ถือเป็นเครื่องมือสำคัญในการพัฒนาเสริมสร้างความสมบูรณ์ให้กับโครงสร้างของระบบเศรษฐกิจและสังคม ทั้งที่สหกรณ์การเกษตรได้เริ่มก่อตั้งขึ้น เมื่อ พ.ศ. 2512 ตาม พ.ร.บ.สหกรณ์ พ.ศ. 2511 โดยการควบสหกรณ์หาทุนเข้ากับสหกรณ์เครดิต ซึ่งเป็นสหกรณ์ระดับตำบลให้เป็นสหกรณ์ระดับอำเภอมีขอบเขตการดำเนินงานกว้างขวางขึ้น ต่อมาได้มีการขยายการจัดตั้งและส่งเสริมขบวนการสหกรณ์เสมอมา โดยเฉพาะหน่วยงานของรัฐได้ให้การสนับสนุน

ตลอดมา ในคานาการศึกษาวิจัยเกี่ยวกับผลการจัดตั้งสหกรณ์การเกษตรนั้น ปรากฏว่ายัง

เอกสารนี้เป็นเอกสารที่สงวนลิขสิทธิ์ไว้เพื่อใช้ในการศึกษาเท่านั้น เมื่อผู้ยืมได้เห็นว่าประโยชน์มากกว่าไม่ว่ากรณีใดๆทั้งสิ้น อีกทั้งห้ามมิให้ดัดแปลงเนื้อหา และต้องอ้างอิงถึงเจ้าของเอกสารทุกครั้งที่มีการนำไปใช้

มีใ้ค้ค่าเน้จงานก้วางขวางเท้ที่ควร ผลงานค้านว้ชาการส่วนใหญ้จ้เป็นเร้องของการสร้างเอกสารทางว้ชาการและอบรมส้มนนาเจ้าหน้า้ที่และสมาชิกสทรณการเกษทร นอกจกนี้ทางสทรณย้งใ้จ้ค้ใ้หม้การทรวจบัญช้เป็นประจ้าทุกปี โดยเจ้าหน้า้ที่ของทางราชการการค้การทรวจบัญช้เป็นค้แต่เพ้ียงการควบคุมทรูกรจ้เท่านั้น มีช้เป็นการสร้างว้ไปถ้ถึงความส้าคัญหรือบทบาทของสทรณการเกษทรในฐานะเป็นสลาบั้นเพ้อเกษทรกรและพัฒนาเศทรฐกรจ้และส้ังคมของประเทศ ค้แต่อย่างค้ ค้วยเหตุนี้การศึกษาถ้ถึงผลการจ้ค้ก้ังสทรณการเกษทรที่มีฐานะทางเศทรฐกรจ้ของสมาชิกและบทบาททางส้ังคมค้่อชุมชนจ้เป็นส้ิงที่พ้ียงปรารธนาและมีความค้องการอ้กมาก เพระอย่างนอยก้จะช้วยใ้บุคคลที่เก้ียวของทุกฝ้ายไม่ว้ารัฐบาล สมาชิกสทรณหรือประชาชนทั่วไปค้ทรวบว่าสทรณการเกษทร เป็นองค้กรที่ท้่าใ้มีการเปล้ยนแปลงทางเศทรฐกรจ้และส้ังคมของสมาชิกเป็นความจ้ริงมากหรือนอย

ในการศึกษาบัญหาพิเศษครั้งนี้ค้เลือกสทรณการเกษทรนครชัยศร์ ซึ่งเป็นสทรณประเภทอเนกประสงค้จะทะเล่เบ้ยน เม้อวันที่ 1 มกราคม พ.ศ. 2520 โดยรวมสทรณชนิดเก้ียวกัน 3 สทรณค้ือ สทรณการเกษทรนครชัยศร์ จ้าค้ค้ สทรณการเกษทรศร์ว้ชัย จ้าค้ค้ และ สทรณการเกษทรนครชัยศร์ชลากร จ้าค้ค้ และช้ช้ื่อว่า "สทรณการเกษทรนครชัยศร์ จ้าค้ค้" มีพื้นที่ค้่าเน้จงาน 215,625 ไร่ มีสมาชิกท้ังหมค้ในย้จ้จ้บั้น 1,125 คร้วเร้ือน มีการทำทรูกรจ้กับสมาชิกท้ังทรูกรจ้การช้ือ ทรูกรจ้การขาย ทรูกรจ้ชนกรจ้ และทรูกรจ้สงเสรมการเกษทร รวมอยค้วยกัน การที่ถ้กค้ลใจเลือกเอาสทรณการเกษทรนครชัยศร์ จ้าค้ค้ มาถ้ศึกษาเน้องจกเป็นสทรณที่มีสมาชิกมาก มีแผนการค้่าเน้จงานก้วางขวางและมีปริมาณทรูกรจ้ระหว่างสมาชิกกับสทรณมาก ความส้ัมพันธระหว่างสมาชิกกับพนักงานสทรณมีอยมากค้แต่ละฝ้ายจ้ิงนาจะมีอิทธิพลถ้กกันอยบบาง โดยเฉพาะทางฝ้ายพนักงานสทรณยอมเป็นค้ผู้แพร่กระจายแนวความคิดและว้ช้ปฏิบัติ ค้ามหลักการสทรณไปสู่ว้ถีช้ีวิตประจ้าวันของสมาชิกค้

วัตถุประสงค์ของการศึกษา

1. ศึกษาสภาพพื้นฐานทางเศทรฐกรจ้และส้ังคมของสมาชิกสทรณการเกษทรนครชัยศร์ จ้าค้ค้

เอกสารนี้เป็นเอกสารที่สงวนไว้สำหรับการใช้งานเพื่อการศึกษาเท่านั้น ไม่อนุญาตใ้หน้า้ไปช้ประโยชนด้านการค้่าไม่ว้ากรณิใดจ้ท้ังส้ัน อ้กท้ังห้ามมิใ้ค้ดแปลงเน้ือหา และต้องอ้างอิงถ้ถึงเจ้าของเอกสารทุกคร้ังที่มีกรนำ้ไปช้

2. ศึกษาลักษณะการดำเนินงานของสหกรณ์การเกษตรนครชัยศรี จำกัด
3. ศึกษาพฤติกรรมของสมาชิกสหกรณ์ฯ ในด้านการให้บริการธุรกิจที่สหกรณ์การเกษตรนครชัยศรี จำกัด จัดให้ เช่น ธุรกิจขนกิจ ธุรกิจการซื้อ ธุรกิจการขาย ธุรกิจส่งเสริมการเกษตร
4. ศึกษาถึงปัญหาและอุปสรรคในการให้บริการสหกรณ์ฯของสมาชิก

ประโยชน์ที่คาดว่าจะได้รับ

1. ได้ทราบถึงสภาพพื้นฐานทางเศรษฐกิจและสังคมของสมาชิกสหกรณ์การเกษตรนครชัยศรี จำกัด โดยเฉพาะอย่างยิ่งเกี่ยวกับ รายได้ รายจ่าย ทรัพย์สิน หนี้สิน เงินออม
2. ได้ทราบถึงลักษณะการดำเนินงานของสหกรณ์การเกษตรนครชัยศรี จำกัด เช่น ธุรกิจขนกิจ ธุรกิจการซื้อ ธุรกิจการขาย ธุรกิจส่งเสริมการเกษตร เพราะเมื่อเราได้ทราบสภาพพื้นฐานทางเศรษฐกิจของสมาชิกแล้วว่า เปลี่ยนแปลงไปอย่างไร เราจะได้ทราบว่าสหกรณ์ฯดำเนินงานอย่างไรบ้างที่ทำให้สภาพพื้นฐานทางเศรษฐกิจและสังคมของสมาชิกเปลี่ยนแปลงไป
3. ได้ทราบถึงพฤติกรรมของสมาชิก ที่มีต่อสหกรณ์การเกษตรนครชัยศรี จำกัด เช่น การจ่ายเงิน การฝากเงิน การซื้อสินค้าจากสหกรณ์ การขายผลผลิตให้แก่สหกรณ์ เป็นต้น
4. ได้ทราบถึงปัญหาและอุปสรรค ในการให้บริการของสมาชิกเพื่อจะได้นำไปเป็นแนวทางปรับปรุงแก้ไขต่อไป

ขอบเขตการศึกษา

1. การศึกษาครั้งนี้ได้ศึกษาสภาพเศรษฐกิจและสังคมของสมาชิกสหกรณ์การเกษตรนครชัยศรี จำกัด อาเภอนครชัยศรี จังหวัดนครปฐม โดยศึกษาข้อมูลในปี 2531 ซึ่งมีสมาชิกทั้งหมด 1,125 คนไว้ก่อน
2. กลุ่มตัวอย่างที่ใช้ในการศึกษาได้กลุ่มตัวอย่างจากสมาชิกสหกรณ์ฯ จำนวน 82 ราย ซึ่งใช้แบบสอบถามเพื่อสัมภาษณ์สมาชิกสหกรณ์ฯ

เอกสารนี้เป็นเอกสารที่สงวนไว้สำหรับการใช้งานเพื่อการศึกษาเท่านั้น ไม่อนุญาตให้นำไปใช้ประโยชน์ด้านการค้า ไม่ว่าจะกรณีใดๆทั้งสิ้น อีกทั้งห้ามมิให้ดัดแปลงเนื้อหา และต้องอ้างอิงถึงเจ้าของเอกสารทุกครั้งที่มีการนำไปใช้

นิยามศัพท์

"สหกรณ์" ในที่นี้ให้หมายถึง สหกรณ์การเกษตรนครชัยศรี จำกัด
 "สมาชิกสหกรณ์" หมายถึง ผู้ที่สมัครเข้าเป็นสมาชิกสหกรณ์การเกษตร
 นครชัยศรี จำกัด ซึ่งได้รับการพิจารณาคัดเลือกและรับไว้เป็นสมาชิกอย่างถูกต้องตาม
 กฎหมายแล้ว

"เกษตรกร" หมายถึง ผู้ดำเนินการประกอบอาชีพทางการเกษตรแต่ในที่นี้
 หมายถึง เกษตรกรที่เป็นสมาชิกสหกรณ์การเกษตรนครชัยศรี จำกัด

"การเกษตร" หมายถึง การประกอบอาชีพเกี่ยวกับเกษตรกรรม การ
 ปศุสัตว์ ในที่นี้มีขอบเขตเพียงสมาชิกสหกรณ์การเกษตรนครชัยศรี จำกัด เท่านั้น

"พฤติกรรม" หมายถึง การกระทำหรือการแสดงออก ทั้งทางกาย วาจา
 ใจ ของบุคคลในที่นี้ หมายถึง การใช้บริการค่านูริกิจที่สหกรณ์ฯ จัดให้แก่สมาชิก เช่น
 การกู้เงิน การฝากเงิน การขายผลผลิตให้สหกรณ์ฯ การซื้อสินค้าจากสหกรณ์ฯ

"อาชีพหลัก" หมายถึง อาชีพที่ทำรายได้ให้แก่เกษตรกรมากที่สุด และ
 เกษตรกรถือเป็นรายได้หลัก

"อาชีพรอง" หมายถึง อาชีพที่ทำรายได้ให้แก่เกษตรกร เป็นอันดับรองจาก
 รายได้ของอาชีพหลัก

"รายได้" หมายถึง รายได้ที่เกิดจากอาชีพการเกษตร เช่น รายได้จาก
 การทำนา รายได้จากการทำสวน รายได้จากการเลี้ยงสัตว์ รายได้จากการปลูกผัก
 และรายได้นอกการเกษตร เช่น รายได้จากการรับจ้าง รายได้จากการค้าขาย รายได้
 จากเงินเดือน ซึ่งมีหน่วยวัดเป็น บาทต่อปี

"รายได้อุทิศ" หมายถึง รายได้ทั้งหมดที่ได้หักรายจ่ายในครอบครัวและ
 รายจ่ายเพื่อการเกษตรแล้วมีหน่วยวัดเป็น บาทต่อปี

"รายจ่าย" หมายถึง รายจ่ายทั้งหมดที่เกิดจากรายจ่ายในครอบครัว
 เช่น ค่าอาหาร ค่ารักษาพยาบาล ค่าการศึกษาบุตร ค่าดอกเบี้ย ค่าเครื่องใช้ประจำวัน
 ค่าน้ำ ค่าไฟ ค่าใช้จ่ายในการเดินทางพักผ่อน และรายจ่ายเพื่อทำการเกษตร เช่น
 ค่าแรง ค่าพันธุ์พืช ค่าปุ๋ย ค่ายาปราบศัตรูพืช ค่าพันธุ์สัตว์ ค่าอาหารสัตว์ ค่าน้ำมันเชื้อ-
 เพลิง ค่าอุปกรณ์ทางการเกษตร ซึ่งมีหน่วยวัดเป็น บาทต่อปี

เอกสารนี้เป็นเอกสารที่สงวนไว้สำหรับการใช้งานเพื่อการศึกษาเท่านั้น ไม่อนุญาตให้นำไปใช้ประโยชน์ด้านการค้า
 ไม่ว่าจะกรณีใดๆทั้งสิ้น อีกทั้งห้ามมิให้ดัดแปลงเนื้อหา และต้องอ้างอิงถึงเจ้าของเอกสารทุกครั้งที่มีการนำไปใช้

วิธีการศึกษา

1. ประชากร ประชากรที่ใช้ในการศึกษา คือ สมาชิกสหกรณ์การเกษตรนครชัยศรี จำกัด อำเภอนครชัยศรี จังหวัดนครปฐม ซึ่งมีจำนวนสมาชิกทั้งหมด 1,126 ครอบครัว ทำการสุ่มตัวอย่างแบบง่าย (SIMPLE RANDOM SAMPLING) จำนวน 82 ครอบครัว

2. ข้อมูลที่ใช้ในการศึกษา

2.1 ข้อมูลปฐมภูมิ (PRIMARY DATA) ได้รวบรวมจากสมาชิกสหกรณ์ฯ โดยใช้แบบสัมภาษณ์ (INTERVIEW SCHEDULE) จำนวน 82 ราย จากประชากรทั้งหมด 1,125 คน ข้อมูลปฐมภูมินี้จะเป็นข้อมูลเกี่ยวกับสภาพเศรษฐกิจและสังคม พฤติกรรมของสมาชิกต่อสหกรณ์และปัญหาอุปสรรคในการใช้บริการคานธุรกิจสหกรณ์ของสมาชิก

2.2 ข้อมูลทุติยภูมิ (SECONDARY DATA) ได้จากเอกสารรายงานผลการดำเนินงานของสหกรณ์การเกษตรนครชัยศรี จำกัด ซึ่งเป็นข้อมูลเกี่ยวกับลักษณะการดำเนินงานของสหกรณ์ เช่น ประวัติสหกรณ์ฯ โครงสร้างของสหกรณ์ฯ คณะกรรมการดำเนินงาน การดำเนินธุรกิจของสหกรณ์ฯ

3. การวิเคราะห์ข้อมูล

เมื่อศึกษาข้อมูลจากแบบสัมภาษณ์และตรวจความเรียบร้อยแล้วนำมาวิเคราะห์ข้อมูลดังต่อไปนี้

3.1 หาค่าร้อยละ (PERCENTAGE) เช่น การหาอัตราส่วนของสมาชิกที่กู้เงินจากสหกรณ์กับจำนวนสมาชิกทั้งหมด โดยมีสูตรในการคำนวณค่าร้อยละดังนี้

$$\text{การหาค่าร้อยละ} = \frac{n}{N} \times 100$$

n = จำนวนตัวอย่างหรือข้อมูลที่ทำการศึกษา

N = จำนวนตัวอย่างหรือข้อมูลทั้งหมด

3.2 การหาค่าเฉลี่ยเลขคณิต (MEAN) เป็นการรวบรวมข้อมูลแต่ละชุดของสมาชิกทั้งหมดหารด้วยจำนวนสมาชิกที่ได้ศึกษา ซึ่งค่านี้ทำให้ทราบค่าเฉลี่ยหรือค่ากลางของข้อมูลแต่ละชุดซึ่งมีสูตรในการคำนวณดังนี้

$$\bar{x} = \frac{\sum x_i}{N}$$

\bar{x} = ค่าเฉลี่ยเลขคณิต

$\sum x_i$ = ผลรวมของข้อมูลแต่ละชุด

N = จำนวนตัวอย่างทั้งหมด

3.3 พิสัย (RANGE) คือ ช่วงคะแนนสูงสุดถึงคะแนนต่ำสุดในข้อมูลแต่ละชุด ค่าพิสัยนี้ใช้เมื่อต้องการเปรียบเทียบการกระจาย ถ้าคะแนนหรือตัวเลขในแต่ละชุดกระจายมากจนเห็นว่าควรจะต้องนำค่าพิสัยมาพิจารณาประกอบค่ากระจายอื่น ๆ

3.4 การวิเคราะห์ค่านพุดติกรรมเกี่ยวกับการกู้เงินของสมาชิกจากสหกรณ์ฯ จะวิเคราะห์ถึงความสามารถในการชำระหนี้ของสมาชิกต่อสหกรณ์ด้วย โดยพิจารณาจากฐานะทางเศรษฐกิจของสมาชิกว่ามีเงินพอที่จะนำไปชำระหนี้เงินกู้ได้ ซึ่งในการศึกษาครั้งนี้ได้ใช้อัตราส่วนระหว่างทรัพย์สินต่อหนี้สิน โดยจะชี้ให้เห็นว่าเงินที่กู้ยืมมาทั้งหมดกับทุนที่มีอยู่ทั้งสิ้นนั้นเป็นอัตราส่วนเท่าใด ถ้าอัตราส่วนนี้ค่าแสดงว่าโอกาสที่จะชำระคืนเงินกู้น้อยและหากอัตราส่วนนี้สูงแสดงว่าโอกาสที่จะชำระคืนเงินกู้มาก

3.5 ระบุความสำคัญของปัญหาที่อาจเกิดขึ้นกับการใช้บริการสหกรณ์ จะแสดงผลการวิเคราะห์เป็นแท้มคะแนนเฉลี่ย โดยกำหนดค่าคะแนนตามระดับปัญหา ดังนี้

- 3 คะแนน มีปัญหามาก
- 2 คะแนน มีปัญหาปานกลาง
- 1 คะแนน มีปัญหาน้อย
- 0 คะแนน ไม่มีปัญหา

4. อุปกรณ์ที่ใช้ในการศึกษา

อุปกรณ์ที่ใช้ในการรวบรวมข้อมูลใช้แบบสัมภาษณ์ ซึ่งมีลักษณะเป็นคำถามปิด (CLOSED QUESTION) และคำถามเปิด (OPEN ENDED QUESTION) โดยแบ่งข้อมูลการสัมภาษณ์ออกเป็น 3 ตอน ดังนี้

ตอนที่ 1 ข้อมูลทั่วไป เช่น เพศ อายุ ระดับการศึกษา สถานภาพ-การสมรส จำนวนบุตร จำนวนสมาชิกในครอบครัว อาชีพ เป็นต้น

ตอนที่ 2 ข้อมูลด้านเศรษฐกิจและสังคม, ข้อมูลด้านพฤติกรรม

เอกสารนี้เป็นเอกสารที่สงวนไว้สำหรับการใช้งานเพื่อการศึกษาเท่านั้น ไม่อนุญาตให้นำไปใช้ประโยชน์ด้านการค้า ไม่ว่าจะกรณีใดๆทั้งสิ้น อีกทั้งห้ามมิให้ดัดแปลงเนื้อหา และต้องอ้างอิงถึงเจ้าของเอกสารทุกครั้งที่มีการนำไปใช้

- ข้อมูลด้านเศรษฐกิจ เช่น รายได้ รายจ่าย ทรัพย์สิน หนี้สิน เงินฝาก
- ข้อมูลด้านพฤติกรรมของสมาชิกที่มีต่อสหกรณ์ฯ เช่น การกู้เงิน การฝากเงิน การขายผลผลิตให้สหกรณ์ฯ การซื้อสินค้าจากสหกรณ์ฯ
- ข้อมูลด้านสังคม

ตอนที่ 3 ปัญหาและอุปสรรคในการให้บริการสหกรณ์ฯ ของสมาชิก



เอกสารนี้เป็นเอกสารที่สงวนไว้สำหรับการใช้งานเพื่อการศึกษาเท่านั้น ไม่อนุญาตให้นำไปใช้ประโยชน์ด้านการค้า ไม่ว่าจะกรณีใดๆทั้งสิ้น อีกทั้งห้ามมิให้ดัดแปลงเนื้อหา และต้องอ้างอิงถึงเจ้าของเอกสารทุกครั้งที่มีการนำไปใช้

บทที่ 2

โครงร่างทางทฤษฎี

การทรวจเอกสาร

ระคม เศรษฐกิจ (2516) กล่าวว่า สหกรณ์สามารถที่จะช่วยแก้ปัญหาต่าง ๆ ทางด้านเศรษฐกิจได้อย่างกว้างขวางทั้งในด้านการผลิต การจำหน่าย และการบริโภค ทางด้านผลิตนั้นสหกรณ์สามารถช่วยในด้านเงินทุน วัสดุอุปกรณ์ และเครื่องมือต่าง ๆ ที่จำเป็นในการผลิตรวมทั้งการช่วยเหลือในด้านการผลิตเทคนิคใหม่ ๆ ส่วนในด้านการตลาดสหกรณ์สามารถที่จะเป็นตัวแทนที่เป็นแหล่งรวมพลังต่อรองในการจำหน่ายผลผลิตและป้องกันการค้าเอาเปรียบในการรับซื้อผลผลิตจากพ่อค้าคนกลาง ช่วยแก้ปัญหาเรื่องการเก็บรักษา การแปรรูป การขนส่ง และสหกรณ์ยังสามารถช่วยแก้ปัญหาได้อย่างกว้างขวางเพราะสหกรณ์ช่วยให้สมาชิกได้รับความเป็นธรรมในการซื้อสิ่งของเพื่อการบริโภคด้วย

คณิงนิจ พิบูลสวัสดิ์ (2521) ได้ศึกษาถึงอิทธิพลของสหกรณ์การเกษตรต่อภาคธุรกิจของครอบครัวเกษตรกร จากการศึกษาพบว่าสมาชิกสหกรณ์มีสภาพทางเศรษฐกิจและสังคมดีขึ้นกว่าเดิม กล่าวคือ สมาชิกสหกรณ์มีความรู้เกี่ยวกับการเกษตรแผนใหม่มีการใช้เครื่องมือเครื่องจักรกล ตลอดจนการป้องกันกำจัดศัตรูพืช อิทธิพลของสหกรณ์ต่อการเปลี่ยนแปลงทางสังคมนั้น ทำให้สมาชิกเกิดแรงบันดาลใจ มีความเชื่อมั่นในการดำรงชีพและมีโอกาสที่จะได้เป็นที่ยอมรับของสังคม ผลกระทบจากการเปลี่ยนแปลงทางด้านสังคมทำให้บุตรหลานของสมาชิกมีโอกาสเล่าเรียนสม่ำเสมอและเรียนในระดับสูงขึ้น จนเป็นหลักประกันในการปรับปรุงความเป็นอยู่ที่ดีขึ้น

สำนักวิจัยสถาบันบัณฑิตพัฒนบริหารศาสตร์ ร่วมกับกองวิชาการกรมส่งเสริมสหกรณ์ (2524) ได้ศึกษาความเปลี่ยนแปลงทางเศรษฐกิจและสังคมที่เกิดขึ้นจากสหกรณ์พบว่า สหกรณ์ได้นำการเปลี่ยนแปลงไปสู่สมาชิกในด้านเศรษฐกิจอย่างมาก กล่าวคือสมาชิกสหกรณ์มีหลักทรัพย์ มีรายได้สูงขึ้น มีความรู้ความเข้าใจในการใช้ยาฆ่าแมลง ยาปราบศัตรูพืช มีการใช้เครื่องทุ่นแรง ตลอดจนมีกรรมสิทธิ์ในที่ดินดีกว่าผู้ที่ไม่ใช่สมาชิกสหกรณ์ เอกสารนี้เป็นเอกสารที่สงวนไว้สำหรับการใช้งานเพื่อการศึกษาเท่านั้น ไม่นิยมนำไปใช้ประโยชน์ด้านการค้าไม่ว่ากรณีใดๆทั้งสิ้น อีกทั้งห้ามมิให้ตัดแปลงเนื้อหา และต้องอ้างอิงถึงเจ้าของเอกสารทุกครั้งที่มีการนำไปใช้

และสมาชิกสหกรณ์ยังมีโอกาสในการกู้ยืมเงินโดยเสียดอกเบี้ยสูงกว่าห้องตลาด ทั้งยังได้รับคำแนะนำดูแลเกี่ยวกับการใช้เงินในการประกอบอาชีพ ได้ช่วยให้ฐานะทางเศรษฐกิจดีขึ้นและคิดว่าผู้ที่ไม่ใช่สมาชิก ส่วนการเปลี่ยนแปลงทางค่านิยมระหว่างสมาชิกและผู้ที่ไม่ใช่สมาชิกสหกรณ์ไม่มีความแตกต่างกัน เพราะโดยทั่วไปบทบาทของสหกรณ์ในการทำการเปลี่ยนแปลงทางสังคมมีวงจำกัดแก่สมาชิกสหกรณ์ก็มีความเข้าใจในหน้าที่และฐานะขององค์การคิดว่าผู้ที่ไม่ใช่สมาชิก แต่ไม่ซาบซึ้งในหลักการและหน้าที่ดีพอ เพราะสมาชิกสหกรณ์มุ่งผลประโยชน์ทางค่านิยมเศรษฐกิจมากกว่าทางค่านิยมสังคม

สมัย วันสุข (2526) ได้ศึกษาเรื่องการสหกรณ์ซึ่งอธิบายไว้ว่าสหกรณ์เป็นองค์การด้านธุรกิจที่มีบทบาทในการพัฒนาประเทศ ทั้งด้านเศรษฐกิจและสังคม ทั้งนี้เพราะสหกรณ์มุ่งสร้างการกินดีอยู่ดีให้แก่สมาชิกบทบาทของสหกรณ์ในการพัฒนาเศรษฐกิจ คือ การส่งเสริมการเจริญเติบโตด้านเศรษฐกิจและการรักษาเสถียรภาพทางเศรษฐกิจ ซึ่งรวมถึงการมุ่งให้เกิดการกระจายรายได้ที่เป็นธรรมด้วย ส่วนในค่านิยมสหกรณ์ควรมีบทบาทเกี่ยวกับการส่งเสริมการศึกษา ส่งเสริมสิทธิและเสรีภาพของมนุษย์ ความสำเร็จของสหกรณ์จะอยู่กับระดับการศึกษาและความรู้ความเข้าใจของสมาชิก การดำเนินธุรกิจอย่างมีประสิทธิภาพ การประสานงานกับหน่วยธุรกิจอื่น การปรับปรุงตัวเองให้ทันต่อเหตุการณ์และความสามารถในการบริหารงานสหกรณ์

วิเชียร พรหมทอง (2529) ได้ศึกษาสภาพทั่วไปและทัศนคติของสมาชิกสหกรณ์การเกษตร ต่อการให้สินเชื่อของสหกรณ์การเกษตร อำเภอปะเหลียน จังหวัดตรัง ซึ่งกล่าวไว้ว่า สภาพทั่วไปของสมาชิกสหกรณ์มีความรู้ระดับต่ำ ร้อยละ 74.67 จบการศึกษาระดับชั้นประถมศึกษาปีที่ 4 ฐานะความเป็นอยู่ปานกลางรายได้ไม่ค่อยแน่นอน สมาชิกมีหนี้สินกับสหกรณ์ ร้อยละ 58 มีหนี้สินภายนอก ร้อยละ 9.67 สภาพของสมาชิกสหกรณ์หลังเข้าเป็นสมาชิกมีทรัพย์สินเพิ่มขึ้นร้อยละ 77 รายได้เพิ่มขึ้นร้อยละ 80 มีความเป็นอยู่และเศรษฐกิจของครอบครัวดีขึ้น ร้อยละ 90.33 ทัศนคติที่สมาชิกมีต่อสหกรณ์พบว่า การดำเนินงานของสหกรณ์ในปัจจุบันมีความเหมาะสม ร้อยละ 90 มีความสะดวกในการติดต่อกับพนักงานสหกรณ์ ร้อยละ 89.33 และคนได้รับประโยชน์จากการให้คำแนะนำของพนักงานสหกรณ์ ร้อยละ 98.67 จะเห็นได้ว่าสหกรณ์การเกษตรมีบทบาทต่อการเจริญทางด้านเศรษฐกิจมาก ดังนั้นหน่วยงานของรัฐบาลส่งเสริมให้เกษตรกรเข้าเป็น

เอกสารนี้เป็นเอกสารที่สงวนไว้สำหรับการใช้งานเพื่อการศึกษาเท่านั้น ไม่อนุญาตให้นำไปใช้ประโยชน์ด้านการค้า ไม่ว่าจะกรณีใดๆทั้งสิ้น อีกทั้งห้ามมิให้ตัดแปลงเนื้อหา และต้องอ้างอิงถึงเจ้าของเอกสารทุกครั้งที่มีการนำไปใช้

สมาชิกสหกรณ์การเกษตรให้มากขึ้น เพื่อช่วยเหลือด้านการเกษตรต่อไป

รชนี ศรีเกิด (2530) ได้ศึกษาเรื่องภาวะเศรษฐกิจและสังคมของสมาชิกสหกรณ์การเกษตร อำเภอเมืองนครนายก จำกัด ซึ่งกล่าวไว้ว่า สหกรณ์การเกษตรอำเภอเมืองนครนายก จำกัด ดำเนินธุรกิจมาเป็นเวลานานกว่า 10 ปี แต่บทบาทของสหกรณ์ต่อสมาชิก ตลอดจนราษฎรทั่วไปในชุมชนยังปรากฏอยู่ในวงแคบ สภาพการดำเนินงานโดยทั่วไปมีลักษณะคล้ายคลึงกับสหกรณ์การเกษตรอื่น ๆ ส่วนด้านเศรษฐกิจของสมาชิกพบว่า จะเกี่ยวข้องกับภาวะเศรษฐกิจโดยรวม ได้แก่ ราคาสินค้าโดยทั่วไปทางด้านสังคมของสมาชิก พบว่า สมาชิกสหกรณ์และราษฎรทั่วไป ส่วนมากมีความเป็นอยู่แบบดั้งเดิม ซึ่งเป็นสังคมชนบทไม่มีเหตุผลบังคับว่าสหกรณ์มีบทบาททำให้ภาวะทางสังคมของสมาชิกเปลี่ยนแปลงไป แต่อย่างไรก็ตามและพบว่าจะมีความสำคัญและมีบทบาทอย่างแท้จริงต่อเมื่อสมาชิกให้ความร่วมมือกับสหกรณ์เป็นอย่างดี

แนวคิด ทฤษฎี และหลักการ

แนวคิดเกี่ยวกับสหกรณ์

สหกรณ์เป็นองค์การธุรกิจแบบหนึ่งที่มีเป้าหมายทางเศรษฐกิจและสังคมของสมาชิก สามารถสร้างความอยู่ดีกินดีให้แก่สมาชิกได้ สหกรณ์จึงมีคุณประโยชน์ต่อสังคมมาก เพราะเมื่อเกษตรกรที่เป็นสมาชิกของสหกรณ์ ซึ่งมีจำนวนมากในประเทศ มีความเป็นอยู่และฐานะทางเศรษฐกิจดีขึ้นแล้ว จะมีส่วนช่วยให้ภาวะทางเศรษฐกิจของชาติดีขึ้นตามไปด้วย

ชุมนุมชนในชนบทหรือสังคมในชนบท เป็นสังคมที่อโคจรยากจน ทั้งนี้เพราะประชากรส่วนใหญ่ประกอบอาชีพการเกษตรที่มีรายได้น้อยและไม่แน่นอน มีการว่างงานตามฤดูกาลมาก มีครอบครัวใหญ่และมีลูกมาก บริการด้านการศึกษาและสุขภาพอนามัยยังต่ำโดยทั่วไป มีหน้าที่ยังถูกเอารัดเอาเปรียบจากคนกลางอีกด้วย ชาวชนบทส่วนใหญ่จึงตกอยู่ในภาวะแห่งความยากจนและเป็นหนี้ ดังนั้น ชีวิตของชนบทจึงวนเวียนอยู่ในวงจรที่มีแต่ความยากจนไม่มีที่สิ้นสุด ซึ่งปัญหาทางด้านเศรษฐกิจที่สำคัญในชนบทคือ

เอกสารนี้เป็นเอกสารที่สงวนไว้สำหรับการใช้งานเพื่อการศึกษาเท่านั้น ไม่อนุญาตให้นำไปใช้ประโยชน์ด้านการค้า ไม่ว่าจะกรณีใดๆทั้งสิ้น อีกทั้งห้ามมิให้ดัดแปลงเนื้อหา และต้องอ้างอิงถึงเจ้าของเอกสารทุกครั้งที่มีการนำไปใช้

1. ขาดแคลนเงินทุนในการประกอบอาชีพ
2. มีหนี้สินรุงรัง
3. มีครอบครัวใหญ่และมีลูกมาก
4. ขาดแคลนน้ำไม่สามารถทำการเพาะปลูกได้สม่ำเสมอ มีการว่างงาน

มาก

5. รายได้ไม่แน่นอน ราคาพืชผลขึ้นลงอยู่เสมอ
6. ขาดสถาบันเครดิตและการตลาดในท้องถิ่น
7. ไม่มีที่ดินเป็นของตนเอง
8. ถูกพ่อค้าเอาเปรียบ
9. การขนส่งและคมนาคมไม่สะดวก
10. ขาดแคลนความรู้ด้านการเกษตรแผนใหม่
11. ขาดความรู้และข่าวสารด้านการตลาด
12. ขาดความรู้ความเข้าใจในค่านิยมธุรกิจ

ฉะนั้นการแก้ปัญหาดังกล่าวข้างต้น ต้องแก้ทุกจุดไปพร้อม ๆ กัน ลำพัง สหกรณ์อย่างเดียวย่อมไม่มีความสามารถทำได้ทุกอย่าง เพราะปัญหาในชนบทไม่มีเพียง ปัญหาทางเศรษฐกิจเท่านั้น แต่ยังแก้ปัญหาทางสังคมด้วย เช่น การศึกษาต่ำ ขาดความรู้ ความชำนาญในการประกอบอาชีพ ขาดความกระตือรือร้นในการทำงาน สุขภาพอนามัย ไม่สมบูรณ์ และปัญหาอื่น ๆ อีกมากมาย ดังนั้น จึงควรจะไม่มีการศึกษาหาแนวทางในการที่จะสร้างสรรค์และส่งเสริมความก้าวหน้าในชนบทให้สามารถพัฒนาตัวเองให้มีรายได้สูงขึ้นและเจริญขึ้น ซึ่งทางหนึ่งที่จะทำได้โดยอาศัยการสหกรณ์และการร่วมมือกับหน่วยงานอื่น ๆ ในการพัฒนาชนบทด้วย โดยไม่คำนึงถึงว่าจะจะเป็นหน่วยงานใดโดยเฉพาะ (อ้าง ใน ประติษฐ์, 2519. 24-25. :)

ดังนั้น สหกรณ์จึงมีประโยชน์ค่อนข้างมาก สามารถพัฒนาเศรษฐกิจและสังคมในชนบทให้เจริญขึ้นได้ดังนี้ (บุญเรือน, 2528. 15-18 :)

ทางด้านเศรษฐกิจ

1. ช่วยปลดปล่อยหนี้สินของชาวนา เกษตรกร หรือสมาชิกให้ลดลง

เอกสารนี้เป็นเอกสารที่สงวนไว้สำหรับการใช้งานเพื่อการศึกษาเท่านั้น ไม่อนุญาตให้นำไปใช้ประโยชน์ด้านการค้า ไม่ว่าจะกรณีใดๆทั้งสิ้น อีกทั้งห้ามมิให้ดัดแปลงเนื้อหา และต้องอ้างอิงถึงเจ้าของเอกสารทุกครั้งที่มีการนำไปใช้

หรือหมดไปขณะเดียวกันก็ช่วยให้เกษตรกรมีรายได้เพิ่มขึ้นจากการผลิตและจากการจำหน่ายผลิตผล

2. ช่วยให้เกษตรกรสามารถรักษาหรือยึดหน่วงกรรมสิทธิ์ที่ดินไว้ได้
3. ช่วยจัดหาที่ดินให้เกษตรกรได้ทำกิน เช่าและบำรุงรักษาที่ดินให้ดีขึ้น รวมทั้งช่วยให้เกษตรกรได้มีที่ทำกินเป็นของตนเอง อันจะเป็นการจูงใจให้เกษตรกรได้ปรับปรุงการผลิตให้มีประสิทธิภาพยิ่งขึ้น
4. ช่วยเหลือจัดหาเงินทุนให้เกษตรกรหรือสมาชิกสหกรณ์กู้ยืมไปลงทุน ประกอบอาชีพในอัตราดอกเบี้ยต่ำ
5. ช่วยถ่วงหรือลดอัตราดอกเบี้ยในชนบทหรือท้องถิ่นให้ต่ำลง อันเป็นผลดีแก่บุคคลทั่วไป
6. ส่งเสริมการออมทรัพย์ในหมู่สมาชิก เป็นการประหยัดและสะสมทุน เพื่อการผลิตในคราวต่อไป
7. อำนวยความสะดวกและจัดหาอุปกรณ์ในการผลิตมาจำหน่ายให้แก่สมาชิก ในราคาถูก
8. ช่วยเหลือในการรวบรวมผลิตผล การเกษตรจำหน่ายให้ได้ราคาดีและถึงราคาผลิตผลการเกษตรในท้องถิ่นให้สูงขึ้นเป็นประโยชน์แก่บุคคลทั่วไป
9. แนะนำส่งเสริมให้เกษตรกรผลิตสินค้าให้โคคุณภาพและมาตรฐาน ที่ตลาดมีความต้องการ เป็นที่เชื่อถือทั้งภายในและภายนอกประเทศ เพิ่มประสิทธิภาพในการผลิตให้สูงขึ้น
10. ยกมาตรฐานความเป็นอยู่ของเกษตรกรและประเทศชาติเป็นส่วนรวมให้สูงขึ้น

ทางคานสังคัม

1. ก่อให้เกิดความสมัครใจในหมู่คณะ
2. ก่อให้เกิดความเสียสละเพื่อประโยชน์ส่วนรวม
3. สร้างสวัสดิภาพและความเป็นอยู่ในสังคัมให้ดีขึ้น
4. ช่วยในการพัฒนาชุมชนและสวัสดิการของสังคัม
5. ช่วยให้เกษตรกรหรือประชาชนได้มีความเชื่อมั่นในตนเอง ที่จะ

เอกสารนี้เป็นเอกสารที่สงวนไว้สำหรับการใช้งานเพื่อการศึกษาเท่านั้น ไม่อนุญาตให้นำไปใช้ประโยชน์ด้านการค้า ไม่ว่าจะกรณีใดๆทั้งสิ้น อีกทั้งห้ามมิให้ดัดแปลงเนื้อหา และต้องอ้างอิงถึงเจ้าของเอกสารทุกครั้งที่มีการนำไปใช้

สถาบันคานธุรกิจและธนาคารเงินเป็นของตนเองโดยไม่พึ่งคนอื่น

6. ช่วยให้เกิดกรรมที่กินทำกินเป็นของตนเอง
7. ช่วยปลูกฝังศีลธรรมจรรยาในท้องถิ่นให้ดีขึ้น เพราะบรรดาสมาชิกสหกรณ์เป็นผู้นำและเป็นตัวอย่างอันดีแก่บุคคลในท้องถิ่นนั้น ๆ คืออยู่แล้ว
8. ช่วยให้การศึกษาระดับอาชีวศึกษาและถ่ายทอดวิธีการดำเนินงานแบบประชาธิปไตยแก่ชุมชนโดยทางอ้อม โดยอาศัยหลักการดำเนินงานตามแบบประชาธิปไตยของสหกรณ์และเสริมสร้างความมั่นคง สร้างความสงบสุขให้แก่ประเทศชาติ
9. เปลี่ยนแปลงทัศนคติและความเชื่อของประชาชนให้สามารถปรับตัวที่จะรับวัฒนธรรมแบบใหม่ เพื่อที่จะปรับปรุงวิธีการประกอบอาชีพให้ทันสมัย ซึ่งเป็นสิ่งที่จำเป็นอย่างยิ่งในการพัฒนาเศรษฐกิจและสังคม
10. เป็นแหล่งข่าวสารและศูนย์วิชาการต่าง ๆ ที่จะกระจายความรู้และทัศนคติใหม่ ๆ ไปสู่ประชาชน

บทบาทและหน้าที่ของสหกรณ์การเกษตร

สหกรณ์การเกษตรเป็นองค์การที่ดำเนินธุรกิจ เพื่อให้บริการที่จำเป็นแก่สมาชิกและจัดปัญหาทางคานเศรษฐกิจขั้นมูลฐาน (กรมส่งเสริมสหกรณ์, 2524. 26:) เช่น

1. จัดหาเงินทุนให้กู้ยืม โดยมีการควบคุมดูแลการใช้เงินกู้ให้เกิดประโยชน์อย่างใกล้ชิด
2. จัดหาปุ๋ย เมล็ดพันธุ์พืช ยาปราบศัตรูพืช และแมลง มาจำหน่ายในราคาถูก รวมทั้งจัดหาเครื่องอุปโภคบริโภคอื่นจำเป็นในการดำรงชีวิตประจำวันมาจำหน่าย
3. แนะนำวิธีการเพาะปลูกสมัยใหม่และวางแผนการเพาะปลูกให้ เพื่อให้สามารถจำหน่ายได้ราคาดี
4. รวบรวมผลผลิตของสมาชิกออกจำหน่ายหรือแปรรูปออกจำหน่าย
5. จัดหาน้ำหรือจัดการเกี่ยวกับเรื่องชลประทานแก่สมาชิก
6. ตั้งศูนย์สาธิตการเกษตรในเขตของสหกรณ์
7. รับฝากสินค้าของสมาชิกไว้จำหน่ายให้ไครราคาดี เช่น ข้าว ปอ ข้าวโพค
8. แนะนำหรือให้ความรู้ข่าวสารความเคลื่อนไหวคานการตลาดของสินค้า

เอกสารนี้เป็นเอกสารที่สงวนไว้สำหรับการใช้งานเพื่อการศึกษาเท่านั้น ไม่อนุญาตให้นำไปใช้ประโยชน์ด้านการค้า ไม่ว่าจะกรณีใดๆทั้งสิ้น อีกทั้งห้ามมิให้ดัดแปลงเนื้อหา และต้องอ้างอิงถึงเจ้าของเอกสารทุกครั้งที่มีการนำไปใช้

9. รับฝากเงินของสมาชิก
 10. จัดหรือให้บริการค่านการใด การสูบน้ำ การฉีดยาฆ่าแมลง ให้สมาชิก

บทบาทของสหกรณ์ในการพัฒนาเศรษฐกิจและสังคม ย่อมแตกต่างกันไปตามสภาพแวดล้อมภายนอก ณ ที่ขบวนการสหกรณ์ดำเนินการประสบการณ์แสดงว่าในประเทศกำลังพัฒนาและประเทศอุตสาหกรรมตะวันตก มีขอบเขตสำหรับรูปแบบของวิสาหกิจสหกรณ์หลายประเภทและในทางปฏิบัติมักจะมีการจัดลำดับความสำคัญในการวางแผนจัดสหกรณ์บางรูปแบบให้เหมาะสมกับสภาพทางเศรษฐกิจและสังคม ในประเทศหนึ่งตามระดับของการพัฒนา

ขบวนการสหกรณ์ที่ยอมรับกันว่ามีบทบาทในการพัฒนาเศรษฐกิจและสังคมอย่างแท้จริงนั้น หมายถึง ขบวนการสหกรณ์ที่มีระดับการพัฒนาสูง สามารถพึ่งตนเองหรือผ่านพ้นระยะการอุปถัมภ์ของรัฐและดำเนินการตามหลักสหกรณ์ (อ้างใน ถวิล, 2523, 253-256:)

บทที่ 3

ลักษณะการดำเนินงานของสหกรณ์การเกษตรนครชัยศรี จำกัด

สภาพทั่วไปของสหกรณ์ฯ

ประวัติความเป็นมา

สหกรณ์การเกษตรนครชัยศรี จำกัด ปัจจุบันตั้งอยู่เลขที่ 64/6 หมู่ 3 ตำบลบางกระเบา อำเภอนครชัยศรี จังหวัดนครปฐม ได้ทำการจดทะเบียนครั้งแรกจากสหกรณ์หาทุนเดิม จำนวน 34 สหกรณ์ มีสมาชิกรวม 501 คน โดยเปลี่ยนจากชนิดไม่จำกัดเป็นชนิดจำกัด ตามทะเบียนขอมบังคับ เลขทะเบียนที่ 41/29324 ตามความในมาตรา 68 แห่งพระราชบัญญัติสหกรณ์ พ.ศ. 2511 เมื่อวันที่ 29 ธันวาคม 2512

ต่อมาได้จดทะเบียนครั้งที่ 2 เมื่อวันที่ 1 มกราคม 2520 จากสหกรณ์ชนิดเดียวกันตามพระราชบัญญัติสหกรณ์ พ.ศ. 2511 โดยควบเข้าด้วยกัน 3 สหกรณ์ คือ สหกรณ์การเกษตรนครชัยศรี จำกัด (เดิม) สหกรณ์นครชัยศรีชลการ จำกัด และ สหกรณ์การเกษตรศรีวิชัย จำกัด และใช้ชื่อ สหกรณ์การเกษตรนครชัยศรี จำกัด

ขอบเขตการดำเนินงานและสภาพภูมิศาสตร์

สหกรณ์การเกษตรนครชัยศรี จำกัด มีอาณาเขตท้องที่การดำเนินการภายในท้องที่ของอำเภอนครชัยศรีทุกตำบล นอกจากนี้ยังขยายเขตตามความเรียกร้องของสมาชิก โดยได้รับความเห็นชอบจากนายทะเบียนสหกรณ์ในท้องที่ตำบลบางระกำ อำเภอบางเลน และท้องที่ตำบลคลองใหม่ ตำบลคลองจินดา อำเภอสามพรานอีก 2 ตำบล สำหรับอาณาเขตของพื้นที่อำเภอนครชัยศรี มีดังนี้

ทิศเหนือ	ติดต่อกับ	อำเภอบางเลน อำเภอกอนคูน จังหวัดนครปฐม
ทิศใต้	ติดต่อกับ	อำเภอสามพราน จังหวัดนครปฐม
ทิศตะวันออก	ติดต่อกับ	อำเภอไทรน้อย อำเภอบางใหญ่ จังหวัดนนทบุรี และเขตอำเภอคลังสิน กรุงเทพมหานคร
ทิศตะวันตก	ติดต่อกับ	อำเภอเมือง จังหวัดนครปฐม

มีเนื้อที่ประมาณ 345 ตารางกิโลเมตรหรือ 215,625 ไร่

เอกสารนี้เป็นเอกสารสงวนไว้สำหรับบริการเชิงงานเพื่อการศึกษาเท่านั้น ไม่อนุญาตให้นำไปใช้ประโยชน์ด้านการค้า

ไม่ว่ากรณีใดๆทั้งสิ้น อีกทั้งห้ามมิให้ดัดแปลงเนื้อหา และต้องอ้างอิงถึงเจ้าของเอกสารทุกครั้งที่มีการนำไปใช้

สภาพภูมิอากาศ อากาศค่อนข้างร้อน อุณหภูมิเฉลี่ยในเดือนเมษายน 35 องศาเซลเซียส เฉลี่ยต่ำสุดในเดือน กรกฎาคม 20 องศาเซลเซียส น้ำฝนตกประจำปี สูงสุดในเดือน กันยายน 300 มิลลิเมตร ภูมิประเทศในพื้นที่ตลอดจนสภาพทางเศรษฐกิจ จึงเหมาะสำหรับการเกษตร เพราะเป็นที่ลุ่มของภาคกลาง ซึ่งมีแม่น้ำท่าจีน ไหลผ่าน และมีคลองหลายสายจากแม่น้ำไหลเข้าไปในเนื้อที่นาและสวน พื้นที่ส่วนใหญ่มีโครงการ จัดระดับน้ำของชลประทานเข้าถึงควย ประชากรและสมาชิกของสหกรณ์จึงมีการประกอบ อาชีพดังนี้

- จำนวน 70 เปอร์เซ็นต์ ประกอบอาชีพทำนา
- จำนวน 20 เปอร์เซ็นต์ ประกอบอาชีพทำสวน-ผลไม้-ผักต่าง ๆ
- จำนวน 10 เปอร์เซ็นต์ ประกอบอาชีพอื่น ๆ เช่น เลี้ยงสัตว์ ทำขาย เป็นต้น

ลักษณะการดำเนินงานของสหกรณ์การเกษตรนครชัยศรี จำกัด

โครงสร้างของสหกรณ์

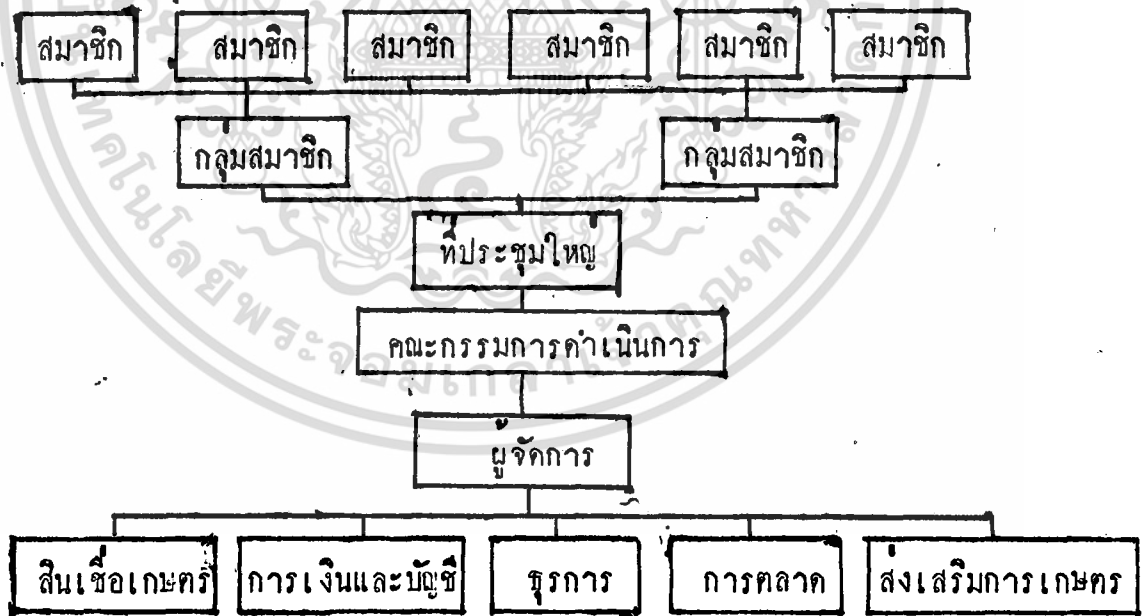

ภาพที่ 1 โครงสร้างของสหกรณ์การเกษตรนครชัยศรี จำกัด

เอกสารนี้เป็นเอกสารที่สงวนไว้สำหรับการใช้งานเพื่อการศึกษาเท่านั้น ไม่อนุญาตให้นำไปใช้ประโยชน์ด้านการค้า ไม่ว่ากรณีใดๆทั้งสิ้น อีกทั้งห้ามมิให้ตัดแปลงเนื้อหา และต้องอ้างอิงถึงเจ้าของเอกสารทุกครั้งที่มีการนำไปใช้

การจัดแบ่งงานในสหกรณ์ แบ่งออกเป็น 2 ลักษณะ คือ

1. ส่วนที่เป็นบุคคลและคณะบุคคล ได้แก่ สมาชิกสหกรณ์ กลุ่มสมาชิกที่ประชุมใหญ่ คณะกรรมการดำเนินการ พนักงานสหกรณ์และผู้ตรวจสอบกิจการสหกรณ์
2. ส่วนที่เป็นองค์การหรือธุรกิจของสหกรณ์ ได้แก่ ธุรกิจชนกิจ ธุรกิจ-การขาย ธุรกิจการซื้อ ธุรกิจส่งเสริมการเกษตร

สมาชิกสหกรณ์

สมาชิกของสหกรณ์จะคงเป็นผู้ที่จดทะเบียนและมีรายชื่อในบัญชีรายชื่อของผู้ที่จะมาเป็นสมาชิกของสหกรณ์ ในกรณีผู้ขอเข้าเป็นสมาชิกสหกรณ์ภายหลังที่สหกรณ์จดทะเบียนให้ถือว่าได้เป็นสมาชิก เมื่อได้ชำระค่าหุ้นตามข้อบังคับ หน้าที่และความรับผิดชอบของสมาชิกแต่ละคนต้องรับผิดชอบในหนี้สินของสหกรณ์จำกัดเพียงไม่เกินจำนวนหุ้นที่ยังส่งไม่ครบตามมูลค่าหุ้นในปัจจุบันสหกรณ์มีสมาชิก 1,125 คน

คณะกรรมการดำเนินงานของสหกรณ์ฯ

- | | |
|-----------------------|------------------|
| 1. นายสมจิตร อินคำ | ประธานกรรมการ |
| 2. นายเจียม พวงนิลนอย | รองประธานกรรมการ |
| 3. นายอำนาจ มีสว่าง | เลขาธิการ |
| 4. นายคล้าย นาคชำนาญ | เหรัญญิก |
| 5. นายกลุ่ม ทวีวงษ์ | กรรมการ |
| 6. นายเอนก บัวแดง | กรรมการ |
| 7. นายสมคิด สมบูรณ์ | กรรมการ |
| 8. นายจัน นรินทร์ | กรรมการ |
| 9. นายเฉลียว เหมทอง | กรรมการ |

พนักงานของสหกรณ์ฯ

- | | |
|-----------------------------|-----------------|
| 1. นางสาวฉัตรจิรา พวงสุครัก | ผู้จัดการ |
| 2. นายจารึก สุจจิตรกุล | พนักงานบัญชี |
| 3. นายสมควร สุขชัยศรี | พนักงานสินเชื่อ |

เอกสารนี้เป็นเอกสารที่สงวนไว้สำหรับการใช้งานเพื่อการศึกษาเท่านั้น ไม่อนุญาตให้นำไปใช้ประโยชน์ด้านการค้า ไม่ว่าจะกรณีใดๆทั้งสิ้น อีกทั้งห้ามมิให้ดัดแปลงเนื้อหา และต้องอ้างอิงถึงเจ้าของเอกสารทุกครั้งที่มีการนำไปใช้

4. นายสายหยุด เณรทอง พนักงานขับรถ
5. นายทองหล่อ เลียงเสถาะ นักการ

ทุนของสหกรณ์ฯ

สหกรณ์ฯ ใช้เงินทุนไปหลายด้านคือ การปล่อยสินเชื่อให้สมาชิกใช้เป็นเงินสำรองในการดำเนินงานด้านธุรกิจสหกรณ์ฯ เป็นเงินเดือนพนักงาน เป็นเงินสำรองบำนาญพนักงานสหกรณ์ฯ เป็นทุนการศึกษาอบรมทางการสหกรณ์ฯ ทุนสาธารณประโยชน์ ทุนสะสมเพื่อขยายงาน ทุนสะสมเพื่อสงเคราะห์สมาชิกสหกรณ์ฯ ซึ่งมีรายละเอียดที่มาของเงินทุนดังต่อไปนี้

1. แหล่งเงินทุนภายในสหกรณ์

1.1 สมาชิกถือหุ้น สหกรณ์ฯ จะออกหุ้นโดยไม่จำกัด จำนวนมูลค่าหุ้นละ 50 บาท และสมาชิกเท่านั้นที่จะถือหุ้นได้

- หุ้นเมื่อแรกเข้าอย่างน้อย คนละ 2 หุ้น
- ถือหุ้นเพิ่มตามส่วนของเงินกู้ อัตรา 1 หุ้น ต่อเงินกู้ทุก ๆ 1,000 บาท
- หุ้นตามความสมัครใจ

สำหรับสมาชิกคนหนึ่งจะถือหุ้นเกินกว่า 1 ใน 5 ของจำนวนหุ้นทั้งหมดไม่ได้ ผลตอบแทนจากการถือหุ้นนี้สหกรณ์ฯ จะจัดสรรจากกำไรสุทธิประจำปี จ่ายเป็นเงินปันผลในอัตราร้อยละไม่เกิน 13 ต่อปี ในปัจจุบันสหกรณ์ฯ มีทุนจำนวนน้อย จำนวน 1,502,150 บาท

1.2 การรับฝากเงินจากสมาชิก เพื่อส่งเสริมให้สมาชิกรู้จักการออมทรัพย์ สหกรณ์ฯ จะรับฝากเงินจากสมาชิก 2 ประเภท ดังนี้

- เงินฝากออมทรัพย์สมาชิกจะได้ออกเบียร์ร้อยละ 8 ต่อปี
- เงินฝากประจำ สมาชิกจะได้ออกเบียร์ตามระเบียบ ซึ่งแยกออกเป็น 3 เดือน 6 เดือน และ 12 เดือน โดยกำหนดดอกเบี้ยให้ร้อยละ 9.00 บาท 11.7 บาท และ 12 บาท ตามลำดับ

1.3 ทุนของสหกรณ์ฯ เองได้แก่ เงินสำรอง และทุนต่าง ๆ ซึ่งจัดสรรจากกำไรสุทธิประจำปีตามข้อบังคับ ในปัจจุบันสหกรณ์ฯ มีทุนประเภทนี้อยู่จำนวน 845,212.13

เอกสารนี้เป็นเอกสารที่สงวนไว้สำหรับการใช้งานเพื่อการศึกษาเท่านั้น ไม่อนุญาตให้นำไปใช้ประโยชน์ด้านการค้า

ไม่ว่ากรณีใดๆทั้งสิ้น อีกทั้งห้ามมิให้ตัดแปลงเนื้อหา และต้องอ้างอิงถึงเจ้าของเอกสารทุกครั้งที่มีการนำไปใช้

2. แหล่งเงินทุนภายนอกสหกรณ์ ได้แก่ เงินทุนที่ได้มาจากภายนอก มีแหล่งกัณฑ์อยู่ 2 ทางคือ

2.1 เงินกู้จากธนาคารเพื่อการเกษตรและสหกรณ์การเกษตร สหกรณ์มีวงเงินกู้จากสถาบันนี้ จำนวน 7,300,000 บาทต่อปี สหกรณ์สามารถเบิกมาได้ ในรูปของเงินสด และวัสดุการเกษตร ในอัตราดอกเบี้ยร้อยละ 9.50 บาทสัญญาลงวันที่ 1 ตุลาคม 2529 ในพ.ศ. 2530 สหกรณ์ได้เบิกเงินและส่งคืนแก่ธนาคารเพื่อการเกษตร และสหกรณ์การเกษตร ดังนี้ หนี้ต้นปี 3,127,656.77 บาท ภาระระหว่างปี พ.ศ. 2530 1,542,600.00 บาท ชำระค่นระหว่างปี 2,459,004.00 บาท ชำระดอกเบี้ย 300,996.00 บาท หนี้คงเหลือสิ้นปี 2,211,252.77 บาท

2.2 เงินกู้จากธนาคารกรุงเทพ จำกัด สาขาอ้อมน้อย โดยทำสัญญา เบิกเงินบัญชีมาเป็นทุนหมุนเวียนสำหรับสมาชิก วงเงินกู้ 5,000,000.00 บาท เสีย อัตราดอกเบี้ย ร้อยละ 11.5 ต่อปี สัญญาลงวันที่ 20 ธันวาคม 2520 วงเงิน 4,000,000.00 บาท และสัญญาลงวันที่ 28 มิถุนายน 2522 วงเงินอีก 1,000,000.00 บาท ในปี พ.ศ. 2530 สหกรณ์ได้เบิกเงินและส่งคืนแก่ธนาคารกรุงเทพ จำกัด ดังนี้ หนี้ต้นปี 3,782,092.29 บาท ไม่ไถ่ระหว่างปี ชำระค่นระหว่างปี 3,770,471.43 บาท ชำระดอกเบี้ยระหว่างปี 284,671.05 บาท หนี้คงเหลือสิ้นปี 11,620.86 บาท

ธุรกิจของสหกรณ์ฯ

ในการดำเนินธุรกิจของสหกรณ์ประกอบด้วยธุรกิจที่สำคัญ 4 ส่วนคือ

1. ธุรกิจขนกิจ
2. ธุรกิจส่งเสริมการเกษตร
3. ธุรกิจการซื้อ
4. ธุรกิจการขาย

1. การทำธุรกิจขนกิจ หมายถึง ธุรกิจการเงินสามารถแบ่งออกได้ 2 ลักษณะคือ

1.1 การให้เงินกู้แก่สมาชิก สหกรณ์ให้เงินกู้แก่สมาชิก 2 ประเภท คือ เงินกู้ระยะสั้นกับเงินกู้ระยะปานกลาง ถ้าสมาชิกกู้เงินไปเพื่อเป็นค่าใช้จ่ายค่าเงิน

เอกสารนี้เป็นเอกสารของสหกรณ์ฯ ไม่สามารถนำออกเผยแพร่ได้
เอกสารนี้เป็นเอกสารของสหกรณ์ฯ ไม่สามารถนำออกเผยแพร่ได้
ไม่ว่ากรณีใดๆทั้งสิ้น อีกทั้งห้ามมิให้ดัดแปลงเนื้อหา และต้องอ้างอิงถึงเจ้าของเอกสารทุกครั้งที่มีการนำไปใช้

งานในการเกษตรสำหรับช่วงฤดูกาลหนึ่ง ๆ เช่น ค่าพันธุ์พืช ค่าปุ๋ย ยาฆ่าแมลงศัตรูพืช อาหารสัตว์ ค่าจ้าง ค่าเช่า จะจัดอยู่ในประเภท "เงินกู้ระยะสั้น" ถ้าหากสมาชิกกู้เงินไปเพื่อลงทุนในสินทรัพย์การเกษตร ซึ่งใช้ประโยชน์ได้เกินกว่าฤดูกาลผลิตหนึ่ง ๆ เช่น ซื้อมือถือหรือปรับปรุงแหล่งน้ำ ซ่อมหรือสร้างหรือปรับปรุงเครื่องมือในการทำการเกษตร ซ่อมหรือสร้างหรือปรับปรุงสิ่งปลูกสร้างที่เกี่ยวกับการเกษตร ชำระหนี้สินเดิมเกี่ยวกับการเกษตร เช่นนี้จัดอยู่ในประเภท "เงินกู้ระยะปานกลาง"

เงินกู้ระยะสั้น กู้ได้ไม่เกินร้อยละหกสิบของราคาประเมินผลผลิตส่วนที่ขายกำหนดส่งชำระหนี้เมื่อถูก ขายผลผลิตได้แล้ว แต่คงไม่เกิน 12 เดือน หากมีความจำเป็นพิเศษ อาจขยายเวลาไม่เกิน 18 เดือน นับแต่วันทำหนังสือกู้

เงินกู้ระยะปานกลาง กำหนดส่งชำระหนี้เป็นงวด ๆ ตามที่คณะกรรมการดำเนินการกำหนดแต่คงไม่เกิน 3 ปี หากมีความจำเป็นพิเศษอาจขยายได้ไม่เกิน 5 ปี นับแต่วันทำหนังสือกู้

สมาชิกหนึ่งคนจะกู้เงินจากสหกรณ์ได้ทั้งระยะสั้น และระยะปานกลาง จำนวนเงินสูงสุดที่กู้ได้ทั้งระยะสั้นและระยะยาว รวมกันไม่เกิน 80,000 บาท หลักประกันเงินกู้ สมาชิกกู้เงินสหกรณ์จะต้องมีหลักประกันเงินกู้ยกอย่างใดอย่างหนึ่ง ดังนี้

1. มีสิ่งหาริมทรัพย์ที่ไม่ได้จำนองก่อเจ้าหน้าที่อื่นจำนองก่อสหกรณ์เป็นจำนวนไม่น้อยกว่าสองเท่าของเงินกู้
2. ใช้สมาชิก 2 คนค้ำประกัน ซึ่งผู้ค้ำประกันคนใดคนหนึ่งต้องมีสิ่งหาริมทรัพย์เป็นของตนเอง จำนองกับสหกรณ์แล้วและกู้ได้ไม่เกิน 20,000 บาท

1.2 การรับฝากเงินของสมาชิก เพื่อเป็นการส่งเสริมให้สมาชิกออมทรัพย์สหกรณ์จะเปิดรับฝากเงินจากสมาชิก 2 ประเภท คือ เงินฝากออมทรัพย์ และ เงินฝากประจำ โดยสหกรณ์จะให้ดอกเบี้ยแก่สมาชิก ดังนี้

- เงินฝากออมทรัพย์ (ถอนคืนเมื่อใดก็ได้) ร้อยละ 8.5 ต่อปี
- เงินฝากประจำ มีกำหนดระยะเวลาฝาก 3 เดือน ร้อยละ 9.0 ต่อปี

เอกสารนี้เป็นเอกสารที่สงวนไว้สำหรับการใช้งานเพื่อการศึกษาเท่านั้น ไม่อนุญาตให้นำไปใช้ประโยชน์ด้านการค้า ไม่ว่าจะกรณีใดๆทั้งสิ้น อีกทั้งห้ามมิให้ดัดแปลงเนื้อหา และต้องอ้างอิงถึงเจ้าของเอกสารทุกครั้งที่มีการนำไปใช้

มีกำหนดระยะเวลาฝาก 6 เดือน ร้อยละ
11.7 ต่อปี

มีกำหนดระยะเวลาฝาก 12 เดือน ร้อยละ
12 ต่อปี

จากผลการการส่งเสริมแนะนำให้สมาชิกฝากเงินกับสหกรณ์ในรอบ 3 ปี (พิจารณาที่ 3)

ตารางที่ 1 การให้เงินกู้แก่สมาชิก

(หน่วย : บาท)

ประเภท	ปี		
	2528	2529	2530
เงินให้สมาชิกกู้ระยะสั้น	1,739,600	1,249,500	1,087,912
เงินให้สมาชิกกู้ระยะปานกลาง	336,000	500,000	553,300
รวม	2,075,600	1,749,500	1,641,212

ที่มา : (สหกรณ์การเกษตรนครชัยศรี จำกัด, 2530)

ตารางที่ 2 การให้สินเชื่อเงินกู้สมาชิกใน พ.ศ. 2530

(หน่วย : บาท)

ประเภท	หนี้ต้นปี	กู้ระหว่างปี	ส่งระหว่างปี	คงเหลือสิ้นปี
เงินกู้ระยะสั้น	2,551,898	1,087,912	1,413,369	2,226,441
เงินกู้ระยะปานกลาง	3,731,132	553,300	1,335,561.86	2,948,870.14
รวม	6,283,030	1,641,212	2,748,930.86	5,175,311.14

ที่มา : (สหกรณ์การเกษตรนครชัยศรี จำกัด, 2530)

เอกสารนี้เป็นเอกสารที่สงวนไว้สำหรับการใช้งานเพื่อการศึกษาเท่านั้น มิอนุญาตให้นำไปใช้ประโยชน์ด้านการค้า

ไม่ว่ากรณีใดๆทั้งสิ้น อีกทั้งห้ามมิให้คัดลอกและเผยแพร่โดยไม่ได้รับอนุญาตจากศูนย์ที่มีการนำไปใช้

ห้องสมุดคณะเทคโนโลยีการเกษตร

สถาบันเทคโนโลยีพระจอมเกล้าเจ้าคุณทหารลาดกระบัง

ตารางที่ 3 ปริมาณการรับฝากเงินจากสมาชิก

(หน่วย : บาท)

ประเภท	ปี		
	2528	2529	2530
เงินฝากประจำ	1,346,814	1,664,543	554,791.41
เงินฝากออมทรัพย์	74,250	180,320	2,908,823.10
รวม	1,421,064	1,844,863	3,463,615.51

ที่มา : (สหกรณ์การเกษตรนครชัยศรี จำกัด, 2530)

ตารางที่ 4 การรับฝากเงินจากสมาชิกสหกรณ์ฯ ปี 2530

(หน่วย : บาท)

ประเภท	เมื่อต้นปี	ฝากระหว่างปี	ถอนระหว่างปี	คงเหลือสิ้นปี
เงินฝากออมทรัพย์	201,283.23	554,792.41	397,459.99	358,615.65
เงินฝากประจำ	1,521,932.46	2,908,823.10	1,536,316.00	2,894,439.56
รวม	1,723,215.69	3,463,615.51	1,933,775.99	3,253,055.21

ที่มา : (สหกรณ์การเกษตรนครชัยศรี จำกัด, 2530)

2. ธุรกิจการซื้อของสหกรณ์ ได้แก่ การจัดหาสิ่งของมาจำหน่ายให้แก่สมาชิก สหกรณ์จะจัดหาเครื่องมือเครื่องใช้เกี่ยวกับการเกษตร ตามที่สมาชิกต้องการมาจำหน่ายให้ เช่น ปุ๋ย ยากำจัดศัตรูพืช เครื่องยนต์ สูบน้ำ รถไถขนาดเล็ก ฯลฯ โดยปกติสหกรณ์จะขายควยเงินสด ก็เพื่อให้สมาชิกได้รับประโยชน์ 3 ประการ คือ

1. เพื่อช่วยให้สมาชิกได้มีโอกาสซื้อวัสดุ เครื่องมือการเกษตร ตลอดจนเครื่องอุปโภคบริโภคในราคาที่เป็นธรรม

เอกสารนี้เป็นเอกสารที่สงวนไว้สำหรับการใช้งานเพื่อการศึกษาเท่านั้น ไม่อนุญาตให้นำไปใช้ประโยชน์ด้านการค้า ไม่ว่าจะกรณีใดๆทั้งสิ้น อีกทั้งห้ามมิให้ตัดแปลงเนื้อหา และต้องอ้างอิงถึงเจ้าของเอกสารทุกครั้งที่มีการนำไปใช้

2. เพื่อช่วยให้สมาชิกได้ซื้อสิ่งของที่มีคุณภาพที่ดี ไม่ปลอมปนและ
ไม่ถูกคคโกงในเรื่องการชั่ง ตวง วัด

3. เพื่อช่วยสมาชิกไม่ต้องตกเป็นหนี้ผูกพันอยู่กับพ่อค้าเอกชน

ตารางที่ 5 ปริมาณธุรกิจการซื้อของสหกรณ์ฯ

(หน่วย : บาท)

ประเภท	ปี		
	2528	2529	2530
ปุ๋ย	379,345	266,513	81,707
เครื่องยนต์	—	54,376	45,900
ยาปราบศัตรูพืช	23,776	—	3,255
ข่าวสาร	52,125	128,783	588,111.50
รวม	455,246	449,672	719,458.97

ที่มา : (สหกรณ์การเกษตรนครชัยศรี จำกัด, 2530)

ตารางที่ 6 ธุรกิจการซื้อ ในปี พ.ศ. 2530

(หน่วย : บาท)

รายการ	ยกมาคนปี	ซื้อระหว่างปี	ขายระหว่างปี	คงเหลือสิ้นปี
ปุ๋ย	58,074	36,951	81,705	13,320
ยาปราบศัตรูพืช	9,750	1,848	3,255	8,343
เครื่องมือเกษตรกรรม	13,441.25	45,800	45,900	13,341.25
ข่าวสาร	19,976.50	591,456	588,111.50	23,323.00
รวม	101,241.75	676,057	718,971.50	58,327.25

ที่มา : (สหกรณ์การเกษตรนครชัยศรี จำกัด, 2530) อนุญาตให้นำไปใช้ประโยชน์ด้านการค้า

ไม่ว่ากรณีใดๆทั้งสิ้น อีกทั้งห้ามมิให้ตัดแปลงเนื้อหา และต้องอ้างอิงถึงเจ้าของเอกสารทุกครั้งที่มีการนำไปใช้

3. ธุรกิจการขายของสหกรณ์ฯ ได้แก่ การรวบรวมผลผลิตผลการเกษตรของสมาชิกไปขาย ซึ่งสหกรณ์มีวิธีการรวบรวมผลผลิตของสมาชิกไปขายอยู่ 3 วิธี คือ

1. การซื้อขาด สหกรณ์จะจ่ายเงินสดให้แก่สมาชิกตามราคาซื้อขายในขณะนั้น

2. การขายฝาก สหกรณ์จะเป็นเพียงตัวแทนของสมาชิกแต่ละคนเพื่อจัดการขายผลผลิตให้ ซึ่งสมาชิกต้องเสี่ยงกับราคาสินค้าขึ้นลงเอง

3. การรวมกันขาย หมายถึง การนำผลผลิตผลการเกษตรของสมาชิกรวมกันเป็นกองกลาง โดยมอบให้สหกรณ์จัดการขายเมื่อหักค่าใช้จ่ายแล้วจึงคิดเป็นราคาซื้อขายโดยเฉลี่ย ให้สมาชิกได้ราคาเท่ากันทุกรายที่นำผลผลิตมารวมกันขาย

การขายผลผลิตของสหกรณ์ ซึ่งสหกรณ์จะจัดหาตลาดและทำการขายเองสำหรับตลาดภายในประเทศ ส่วนการขายในตลาดต่างประเทศสหกรณ์อาจมอบให้ชุมนุมสหกรณ์การเกษตรแห่งประเทศไทย จำกัด เป็นผู้จัดการขายให้

การแปรรูปผลผลิต สหกรณ์ตั้งโรงงานแปรรูปผลผลิตการเกษตร คือ โรงสีข้าว ซึ่งเป็นของชุมนุมสหกรณ์การเกษตร จังหวัดนครปฐม ซึ่งจะเป็นอีกทางหนึ่งที่ทำให้การขายผลผลิตการเกษตรของสมาชิกได้ราคาดีขึ้น

ในสมัย บัณฑิต 30 กันยายน 2530 สหกรณ์การเกษตรในเขตจังหวัดนครปฐม ซึ่งประกอบด้วยสหกรณ์การเกษตรนครชัยศรี จำกัด สหกรณ์การเกษตรบางเลน จำกัด สหกรณ์การเกษตรกำแพงแสน จำกัด สหกรณ์การเกษตรสามพราน จำกัด สหกรณ์การเกษตรดอนตูม จำกัด สหกรณ์การเกษตรอำเภอมือง จำกัด รวม 6 สหกรณ์ ได้จัดตั้งชุมนุมการเกษตรนครปฐม จำกัด ขึ้นเพื่อรวบรวมข้าวเปลือกและทำการแปรรูปเป็นข้าวสาร ส่งไปยังชุมนุมสหกรณ์การเกษตรแห่งประเทศไทย และสหกรณ์การเกษตรต่าง ๆ โดยทำสัญญาให้ชุมนุมสหกรณ์การเกษตรนครปฐม จำกัด เช่าอาคาร และโรงสีของสหกรณ์การเกษตรนครชัยศรี จำกัด เป็นสำนักงานชุมนุมสหกรณ์ ข้าวสาร โดยคิดค่าเช่าปีละ 50,000 บาท และเงินปันผล ตามหุ้นซึ่งสหกรณ์การเกษตรนครชัยศรี จำกัดถือหุ้นอยู่ จำนวน 70,000 บาท สหกรณ์ฯ ได้ทำการรวบรวมข้าวเปลือกจากสมาชิกส่งให้ชุมนุมสหกรณ์ฯ และจำหน่ายให้กับโรงสีเอกชนทั่วไป

ตารางที่ 7 การดำเนินธุรกิจการขายของสหกรณ์ฯ

(หน่วย : บาท)

ประเภท	ปี		
	2528	2529	2530
การรวบรวมข้าวเปลือก(ตัน)	109	147	310
ค่าเช่าโรงสี	50,000	50,000	50,000
รายได้จากการขายข้าวเปลือก, ข้าวสาร, ปลายข้าวและรำข้าว	1,42,904	119,063	1,154,860

ที่มา : (สหกรณ์การเกษตรนครชัยศรี จำกัด, 2530)

ในค่านธุรกิจที่เกี่ยวกับการขายผลผลิตของสมาชิก สหกรณ์การเกษตรเห็นว่าเงินเป็นเรื่องที่สำคัญ เพราะเงินที่สมาชิกจะได้มาชำระหนี้ก็จะเป็นค่าใช้จ่ายในครอบครัวอีก ย่อมเป็นเงินที่ได้จากการขายผลผลิตการเกษตรเป็นส่วนใหญ่ ฉะนั้นสหกรณ์จึงต้องพยายามแสวงหาตลาดขายผลผลิตการเกษตรของสมาชิกให้ได้ราคาดีอยู่เสมอ

4. ธุรกิจการส่งเสริมการเกษตร สหกรณ์ดำเนินการติดตั้งเครื่องสูบน้ำหรือสร้างตอมบ่อบำบัดน้ำและตลอดจนระบบส่งน้ำและการระบายน้ำ เพื่อให้การใช้น้ำเกิดประโยชน์แก่การเพาะปลูกของสมาชิกอย่างทั่วถึงและได้ผลดี โดยสหกรณ์จะเรียกเก็บเงินค่าบริการจากสมาชิกตามสมควรเพื่อทดแทนเงินที่ลงทุนไป ทั้งนี้ เพื่อประโยชน์แก่บรรดาสมาชิกโดยตรง เพราะน้ำเป็นปัจจัยสำคัญอย่างหนึ่งในการเพาะปลูก สหกรณ์มีโรงสูบน้ำในท้องที่ต่าง ๆ รวม 6 หน่วย พื้นที่ดำเนินการตามโครงการ 5,000 ไร่

ในการคิดค่าใช้จ่ายของแต่ละกลุ่มทางสหกรณ์ฯ จะเป็นผู้สำรองค่าใช้จ่ายต่าง ๆ ของแต่ละกลุ่มไปก่อน เช่น ค่ากระแสไฟฟ้า, ค่าน้ำมัน, เงินเดือนของคณงาน, ค่าเบี้ยเลี้ยง และค่าใช้จ่ายอื่น ๆ โดยมีสมัคบัญชีรายการจ่ายของแต่ละกลุ่มไว้ เมื่อใกล้สิ้นปีการเงินหรือสิ้นฤดูการเก็บเกี่ยวของแต่ละกลุ่ม ทางสหกรณ์จะรวบรวมค่าใช้จ่ายแต่ละกลุ่มออกมาแล้วบวกกับอัตราดอกเบี้ยร้อยละ 15 ต่อปี จากเงินในวันที่ สหกรณ์สำรวจจ่ายไปเมื่อใดเท่าไรให้หารด้วยพื้นที่ ตามค่าขอใช้น้ำของกลุ่มนั้น ๆ จึงเป็นรายได้

เอกสารนี้เป็นเอกสารที่สงวนไว้สำหรับการใช้งานเพื่อการศึกษาเท่านั้น ไม่อนุญาตให้นำไปใช้ประโยชน์ด้านการค้าไม่ว่ากรณีใดๆทั้งสิ้น อีกทั้งห้ามมิให้ดัดแปลงเนื้อหา และต้องอ้างอิงถึงเจ้าของเอกสารทุกครั้งที่มีการนำไปใช้

ที่สหกรณ์จะเก็บจากผู้ให้บริการ

ตารางที่ 8 ปริมาณธุรกิจการส่งเสริมการเกษตร

ประเภท	ปี		
	2528	2529	2530
จำนวนผู้ขอใช้บริการ (ครอบครัว)	183	148	160
จำนวนพื้นที่รับบริการ(ไร่)	1,649	1,375	1,643
รายได้ค่าบริการ (บาท)	214,180	149,808	245,213

ที่มา : (สหกรณ์การเกษตรนครชัยศรี จำกัด, 2530)

เอกสารนี้เป็นเอกสารที่สงวนไว้สำหรับการใช้งานเพื่อการศึกษาเท่านั้น ไม่อนุญาตให้นำไปใช้ประโยชน์ด้านการค้า
ไม่ว่ากรณีใดๆทั้งสิ้น อีกทั้งห้ามมิให้ตัดแปลงเนื้อหา และต้องอ้างอิงถึงเจ้าของเอกสารทุกครั้งที่มีการนำไปใช้

บทที่ 4

ผลการศึกษา

ในการศึกษาสภาพเศรษฐกิจและสังคมของสมาชิกสหกรณ์การเกษตรนครชัยศรี จำกัด โดยวิธีการสุ่มตัวอย่าง จำนวน 82 ราย ได้ผลปรากฏดังนี้

สภาพทั่วไปของสมาชิกสหกรณ์ฯ

สภาพทั่วไปของสมาชิกสหกรณ์ฯ เป็นข้อมูลพื้นฐานที่แสดงถึง เพศ อายุ ระดับการศึกษา สถานภาพสมรส จำนวนบุตร จำนวนบุคคลในครอบครัว อาชีพหลักของสมาชิกสหกรณ์ฯ ในปัจจุบันอาชีพรองของสมาชิกสหกรณ์ฯ ในปัจจุบันและอาชีพหลักทางการเกษตรของสมาชิกสหกรณ์ฯ ในปัจจุบัน (ตารางที่ 9)

ตารางที่ 9 จำนวนและร้อยละของสมาชิกสหกรณ์ฯ จำแนกตามสภาพทั่วไป

		N = 82
รายการ	จำนวน (คน)	ร้อยละ
<u>เพศ</u>		
ชาย	65	79.27
หญิง	17	20.73
<u>อายุ (ปี)</u>		
ต่ำกว่า 31	6	7.31
31-40	15	18.29
41-50	20	24.39
51-60	27	32.93
61-70	9	10.97
70 ปีขึ้นไป	5	6.11
<u>ระดับการศึกษา</u>		
ไม่เคยเรียนหนังสือ	2	2.43
จบต่ำกว่าระดับประถมศึกษา	5	6.10

เอกสารนี้เป็นเอกสารที่สงวนไว้สำหรับการใช้งานเพื่อการศึกษาเท่านั้น ไม่อนุญาตให้นำไปใช้ประโยชน์ด้านการค้า ไม่ว่าจะกรณีใดๆทั้งสิ้น อีกทั้งห้ามมิให้ตัดแปลงเนื้อหา และต้องอ้างอิงถึงเจ้าของเอกสารทุกครั้งที่มีการนำไปใช้

ตารางที่ 9 (ต่อ)

N = 82

รายการ	จำนวน (คน)	ร้อยละ
จบระดับประถมศึกษา	65	79.27
จบระดับมัธยมศึกษา	10	12.20
<u>สถานภาพสมรส</u>		
โสด	1	1.22
สมรสแล้วอยู่ด้วยกัน	75	91.46
หม้าย	6	7.32
<u>จำนวนบุตร</u>		
1-2 คน	16	19.75
3-4 คน	27	33.33
5-6 คน	29	35.81
7 คนขึ้นไป	9	11.11
จำนวนบุตรต่ำสุด	1 คน	
จำนวนบุตรสูงสุด	9 คน	
<u>จำนวนบุคคลในครอบครัว</u>		
2-3 คน	8	9.76
4-5 คน	39	47.56
6-7 คน	30	36.59
8 คนขึ้นไป	5	6.09
จำนวนบุคคลในครอบครัวต่ำสุด	2 คน	
จำนวนบุคคลในครอบครัวสูงสุด	10 คน	

เอกสารนี้เป็นเอกสารที่สงวนไว้สำหรับการใช้งานเพื่อการศึกษาเท่านั้น ไม่อนุญาตให้นำไปใช้ประโยชน์ด้านการค้า ไม่ว่าจะกรณีใดๆทั้งสิ้น อีกทั้งห้ามมิให้ดัดแปลงเนื้อหา และต้องอ้างอิงถึงเจ้าของเอกสารทุกครั้งที่มีการนำไปใช้

จากการศึกษาถึงสภาพพื้นฐานทั่วไปของสมาชิกสหกรณ์ฯ (ตารางที่ 9) พบว่า สมาชิกสหกรณ์ฯ เป็นเพศชาย ร้อยละ 79.27 เป็นเพศหญิง ร้อยละ 20.73 อายุของสมาชิกสหกรณ์ฯ ร้อยละ 32.93 มีอายุระดับ 31-35 ปี รองลงมา ร้อยละ 24.39 มีอายุระดับ 41-50 ปี อายุต่ำสุด 25 ปี อายุสูงสุด 74 ปี อายุเฉลี่ย 49.39 ปี

ระดับการศึกษาของสมาชิกสหกรณ์ฯ ร้อยละ 79.27 จบการศึกษาระดับประถมศึกษา รองลงมา ร้อยละ 12.20 จบระดับมัธยมศึกษา

สถานภาพสมรสของสมาชิกสหกรณ์ฯ ร้อยละ 91.46 แต่งงานแล้ว รองลงมา ร้อยละ 7.32 เป็นหม้ายและเป็นโสด ร้อยละ 1.22

จำนวนบุตรของสมาชิกสหกรณ์ฯ ร้อยละ 35.81 มีบุตรรายละ 5-6 คน รองลงมา ร้อยละ 33.31 มีบุตรรายละ 3-4 คน ร้อยละ 49.28 เป็นบุตรชาย และ ร้อยละ 50.72 เป็นบุตรหญิง จำนวนบุตรต่ำสุด 1 คน จำนวนบุตรสูงสุด 9 คน

จำนวนบุคคลในครอบครัวของสมาชิกสหกรณ์ฯ ร้อยละ 47.56 มีจำนวนบุคคลในครอบครัว 4-5 คน รองลงมา ร้อยละ 36.59 มีจำนวนบุคคลในครอบครัว 6-7 คน จำนวนบุคคลในครอบครัวต่ำสุด 2 คน และสูงสุด 10 คน

ตารางที่ 10 จำนวนและร้อยละของสมาชิกสหกรณ์ฯ จำแนกตามอาชีพในปัจจุบัน

รายการ	จำนวน (คน)	ร้อยละ
<u>อาชีพหลักในปัจจุบัน</u>		
ทำการเกษตร	74	90.2
ค้าขาย	5	6.1
รับจ้าง	3	3.7
<u>อาชีพรองในปัจจุบัน</u>		
ไม่มีอาชีพรอง	47	57.32
รับจ้าง	23	28.05
ค้าขาย	8	9.75
ทำการเกษตร	4	4.88

เอกสารนี้เป็นเอกสารที่สงวนไว้สำหรับการใช้งานเพื่อการศึกษาเท่านั้น ไม่อนุญาตให้นำไปใช้ประโยชน์ด้านการค้า ไม่ว่ากรณีใดๆทั้งสิ้น อีกทั้งห้ามมิให้ตัดแปลงเนื้อหา และต้องอ้างอิงถึงเจ้าของเอกสารทุกครั้งที่มีการนำไปใช้

ตารางที่ 10 (ต่อ)

รายการ	จำนวน (คน)	ร้อยละ
<u>อาชีพหลักทางการเกษตรในปัจจุบัน</u>		
ทำนา	56	68.29
ทำสวนดอกไม้	13	15.85
ทำสวนผัก	6	7.31
เลี้ยงสัตว์	4	4.88
ไม่ทำอาชีพการเกษตร	3	3.67

จากการศึกษาอาชีพของสมาชิกในปัจจุบัน (ตารางที่ 10) อาชีพหลักในปัจจุบัน ร้อยละ 90.2 ทำการเกษตร รองลงมา ร้อยละ 6.1 ค้าขาย

อาชีพรองในปัจจุบัน ร้อยละ 57.32 ไม่มีอาชีพรอง รองลงมา ร้อยละ 28.05 อาชีพรับจ้าง และร้อยละ 9.75 ค้าขาย

อาชีพหลักทางการเกษตรของสมาชิกในปัจจุบัน ร้อยละ 68.29 ทำนา รองลงมา ร้อยละ 15.85 ทำสวนผลไม้ ค่าสุด ร้อยละ 3.67 ไม่ทำอาชีพการเกษตร

ข้อมูลทางคานเศรษฐกิจ

ข้อมูลทางคานเศรษฐกิจของสมาชิกสหกรณ์ฯ เป็นข้อมูลที่แสดงถึงรายได้ต่อปี รายจ่ายต่อปี ทรัพย์สิน หนี้สิน เงินออม ต่อปี ซึ่งมีรายละเอียดดังต่อไปนี้

1. รายได้ก่อนเข้าเป็นสมาชิกสหกรณ์ฯ แบ่งเป็นรายได้หลักก่อนเข้าเป็นสมาชิกสหกรณ์ฯ และรายได้รองก่อนเข้าเป็นสมาชิกสหกรณ์ฯ ศึกษาถึงรายได้หลักเฉลี่ยต่อรายก่อนเข้าเป็นสมาชิกสหกรณ์ฯ ค่าพิสัยต่ำสุดของรายได้หลัก ค่าพิสัยสูงสุดของรายได้หลัก ส่วนรายได้อรองก่อนเข้าเป็นสมาชิกสหกรณ์ฯ ก็หารายได้อรองเฉลี่ยต่อรายก่อนเข้าเป็นสมาชิกสหกรณ์ฯ ค่าพิสัยต่ำสุดของรายได้อรอง และค่าพิสัยสูงสุดของรายได้อรอง (ตารางที่ 11)

ตารางที่ 11 จำนวนและร้อยละของสมาชิกสหกรณ์ฯ จำแนกตามรายได้ก่อนเข้าเป็นสมาชิกสหกรณ์ฯ

N = 82

รายการ	จำนวน (คน)	ร้อยละ
รายได้หลัก (บาท/ปี)		
5,000 – 10,000	19	23.17
10,001 – 20,000	32	39.02
20,001 – 30,000	12	14.63
30,001 – 40,000	7	8.54
40,001 – 50,000	5	6.11
50,001 – 60,000	4	4.88
60,000 ขึ้นไป	3	3.65
รายได้หลักเฉลี่ยต่อรายก่อนเข้าเป็นสมาชิกสหกรณ์ฯ เท่ากับ 29,123.17 บาท/ปี		
ค่าพิสัยต่ำสุดของรายได้หลักเท่ากับ 5,000 บาท/ปี		
ค่าพิสัยสูงสุดของรายได้หลักเท่ากับ 500,000 บาท/ปี		
รายได้รอง (บาท/ปี)		
ไม่มีรายได้รอง	65	79.27
1,000 – 5,000	10	12.19
5,001 – 10,000	3	3.66
10,001 – 15,000	1	1.22
15,001 – 20,000	1	1.22
20,000 ขึ้นไป	2	2.44
รายได้รองก่อนเข้าเป็นสมาชิกสหกรณ์ฯ เฉลี่ยต่อรายเท่ากับ 3,164.63 บาท/ปี		
ค่าพิสัยต่ำสุดรายไ้รองเท่ากับ 1,000 บาท/ปี		
ค่าพิสัยสูงสุดรายไ้รองเท่ากับ 150,000 บาท/ปี		

จากการศึกษาถึงรายได้อ่อนเข้าเป็นสมาชิกสหกรณ์ฯ (ตารางที่ 11)
พบว่า รายได้หลัก ร้อยละ 39.02 มีรายได้หลักอยู่ในระดับ 10,001-20,000 บาท
คอปี่ รองลงมา ร้อยละ 23.17 มีรายได้หลักอยู่ในระดับ 5,000-10,000 บาทคอปี่
และต่ำสุดร้อยละ 3.65 มีรายได้หลักอยู่ในระดับ 60,000 บาทคอปี่ขึ้นไป

รายได้รองอ่อนเข้าเป็นสมาชิกสหกรณ์ฯ ร้อยละ 79.27 ไม่มีรายได้รอง
รองลงมา ร้อยละ 12.19 มีรายได้รองระดับ 1,000-5,000 บาทคอปี่ ร้อยละ 3.66
มีรายได้รองระดับ 5,001-10,000 บาทคอปี่ ตามลำดับ

2. รายได้คอปี่ของสมาชิกสหกรณ์ฯ แบ่งรายได้ในการศึกษาออกเป็น 3
ประเภท โดยแยกตามอาชีพ คือ รายได้จากอาชีพทำการเกษตร รายได้อื่นนอกเหนือ
จากอาชีพเกษตร และรายได้รวมจากอาชีพการเกษตรกับรายได้นอกอาชีพการเกษตร
ดังรายละเอียดต่อไปนี้

2.1 รายได้จากประกอบอาชีพเกษตรกรรม จากการศึกษพบว่า
ร้อยละ 43.65 มีรายได้จากการทำนา รองลงมา ร้อยละ 31.49 มีรายได้จากการทำ
สวนผลไม้ ต่ำสุดร้อยละ 3.52 มีรายได้จากการประมง (ตารางที่ 12)

ตารางที่ 12 รายได้โดยเฉลี่ยคอปี่ของครัวเรือน จำแนกตามรายได้จากการเกษตร

รายได้	จำนวนเงิน (บาท/ปี)	ร้อยละ
ทำนา	24,889.02	43.65
ทำสวนผลไม้	17,957.32	31.49
เลี้ยงสัตว์	9,812.19	17.21
สวนผัก	2,354.88	4.13
ประมง	2,009.76	3.52
รวม	57,023.17	100.00

เอกสารนี้เป็นเอกสารที่สงวนไว้สำหรับการใช้งานเพื่อการศึกษาเท่านั้น ไม่อนุญาตให้นำไปใช้ประโยชน์ด้านการค้า
ไม่ว่ากรณีใดๆทั้งสิ้น อีกทั้งห้ามมิให้ตัดแปลงเนื้อหา และต้องอ้างอิงถึงเจ้าของเอกสารทุกครั้งที่มีการนำไปใช้

2.2 รายได้จากการประกอบอาชีพนอกการเกษตร จากการศึกษาพบว่า ร้อยละ 31.63 มีรายได้จากการขายที่ดิน รองลงมา ร้อยละ 29.07 มีรายได้จากการค้าขาย ค่าสุคร้อยละ 8.34 มีรายได้จากการทำน้ำตาลโตนด (ตารางที่ 13)

ตารางที่ 13 รายได้โดยเฉลี่ยต่อปีของครัวเรือน จำแนกตามรายได้นอกการเกษตร

รายได้	จำนวนเงิน (บาท/ปี)	ร้อยละ
ค้าขาย	3,363.41	42.53
รับจ้าง	1,874.39	23.7
เงินเคียน	1,707.32	21.59
ทำน้ำตาลโตนด	963.41	12.18
รวม	7,908.53	100.00

2.3 รายได้รวมของสมาชิกสหกรณ์ จากการศึกษาพบว่า ร้อยละ 50.00 มีรายได้รวมอยู่ในระดับ 20,000-45,000 บาท รองลงมา ร้อยละ 24.38 มีรายได้รวมอยู่ในระดับ 45,001-70,000 บาท ค่าสุคร้อยละ 2.44 มีรายได้รวมอยู่ในระดับ 120,001-145,000 บาท (ตารางที่ 14)

ตารางที่ 14 จำนวนและร้อยละของสมาชิกสหกรณ์จำแนกตามรายได้รวมทั้งหมด

รายได้รวม (บาท/ปี)	จำนวน (คน)	ร้อยละ
ต่ำกว่า 20,000	2	2.44
20,000 - 45,000	41	50.00
45,001 - 70,000	20	24.38
70,001 - 95,000	6	7.32
95,001 - 120,000	8	9.76
120,001 - 145,000	2	2.44
145,000 ขึ้นไป	3	3.66

เอกสารนี้เป็นเอกสารที่รวบรวมไว้สำหรับการใช้งานเพื่อการศึกษาเท่านั้น ไม่อนุญาตให้นำไปใช้ 100.00 ด้านการค้า
ไม่ว่ากรณีใดๆทั้งสิ้น อีกทั้งห้ามมีเหตุดัดแปลงเนื้อหา และต้องอ้างอิงถึงเจ้าของเอกสารทุกครั้งที่มีการนำไปใช้

หมายเหตุ : รายได้รวมเฉลี่ยต่อครอบครัวเท่ากับ 73,067.67 บาท/ปี และค่าพิสัย
สูงสุดของรายได้รวมเท่ากับ 350,000 บาท/ปี ค่าสุดเท่ากับ 18,000
บาท/ปี

3. รายจ่ายของสมาชิกสหกรณ์ ในการศึกษาได้แบ่งรายจ่ายต่อปีของ
สมาชิกสหกรณ์ ออกเป็น 3 ประเภท คือ รายจ่ายเพื่อการครองชีพ รายจ่ายเพื่อทำ
การเกษตร และรายจ่ายรวมของรายจ่ายเพื่อการครองชีพ กับรายจ่ายเพื่อทำการเกษตร
ทั้งรายละเอียดต่อไปนี้

3.1 รายจ่ายเพื่อการครองชีพในครอบครัว จากการสำรวจพบว่า
ร้อยละ 68.68 เป็นรายจ่ายค่าอาหาร รองลงมา ร้อยละ 10.89 เป็นค่าการศึกษามุทรา
ค่าสุดร้อยละ 1.39 เป็นค่าการเดินทางและพักผ่อน (ตารางที่ 15)

ตารางที่ 15 รายจ่ายโดยเฉลี่ยต่อปีของครัวเรือนจำแนกตามรายจ่ายเพื่อการครองชีพ

รายจ่าย	จำนวนเงิน (บาท/ปี)	ร้อยละ
ค่าอาหาร	19,970.59	68.07
ค่าการศึกษามุทรา	3,251.37	11.08
ค่ารถ	1,743.90	5.94
ค่าเครื่องใช้ประจำวัน	1,512.51	5.16
ค่าน้ำ, ค่าไฟฟ้า	993.90	3.39
ค่ารักษาพยาบาล	820.12	2.79
ค่าดอกเบี้ย	641.34	2.19
ค่าเดินทาง, พักผ่อน	404.88	1.38
รวม	29,338.61	100.00

3.2 รายจ่ายเพื่อทำการเกษตร จากการศึกษพบว่า ร้อยละ
21.35 เป็นรายจ่าย ค่าปุ๋ยเคมี รองลงมา ร้อยละ 19.42 เป็นค่าอาหารสัตว์ ค่าสุด
ร้อยละ 1.03 เป็นค่าพันธุ์พืช (ตารางที่ 16)

เอกสารนี้เป็นเอกสารที่สงวนไว้สำหรับการใช้งานเพื่อการศึกษาเท่านั้น ไม่อนุญาตให้นำไปใช้ประโยชน์ด้านการค้า
ไม่ว่ากรณีใดๆทั้งสิ้น อีกทั้งห้ามมิให้ดัดแปลงเนื้อหา และต้องอ้างอิงถึงเจ้าของเอกสารทุกครั้งที่มีการนำไปใช้

ตารางที่ 16 รายจ่ายโดยเฉลี่ยต่อปีของครัวเรือนจำแนกตามรายจ่ายเพื่อทำการเกษตร

รายจ่าย	จำนวนเงิน (บาท/ปี)	ร้อยละ
ค่าปุ๋ย	4,288.78	21.35
ค่าอาหารสัตว์	3,900.30	19.42
ค่ายาปราบศัตรูพืช	3,447.68	17.16
ค่าแรงงาน	2,982.44	14.85
ค่าน้ำมัน	1,892.07	9.42
ค่าพันธุ์สัตว์	1,807.32	9.00
ค่ายารักษาโรคสัตว์	992.68	4.94
ค่าอุปกรณ์การเกษตร	567.68	2.83
ค่าพันธุ์พืช	207.32	1.03
รวม	20,086.27	100.00

3.3 รายจ่ายรวมของสมาชิกสหกรณ์ฯ จากการศึกษาพบว่าร้อยละ 52.44 มีรายจ่ายในระดับ 20,000-40,000 บาท/ปี รองลงมา ร้อยละ 23 มีรายจ่ายในระดับ 40,001-60,000 บาท/ปี ค่าสุกร้อยละ 1.22 มีรายได้ในระดับ 80,001-100,000 บาท/ปี (ตารางที่ 17)

ตารางที่ 17 จำนวนและร้อยละของสมาชิกสหกรณ์จำแนกตามรายจ่ายรวมทั้งหมก

รายจ่าย (บาท/ปี)	จำนวน (คน)	ร้อยละ
ต่ำกว่า 20,000	5	6.10
20,000 - 40,000	43	52.44
40,001 - 60,000	23	28.05
60,001 - 80,000	3	3.65
80,001 - 100,000	1	1.22
100,001 - 120,000	2	2.44
120,000 ขึ้นไป	5	6.10
รวม	82	100.00

เอกสารนี้เป็นเอกสารที่จัดทำขึ้นเพื่อใช้ในการศึกษาเท่านั้น ไม่อนุญาตให้นำไปใช้ประโยชน์ด้านการค้า
ไม่ว่ากรณีใดๆทั้งสิ้น อีกทั้งยังรวมให้คัดแปลงเนื้อหา และต้องอ้างถึงเจ้าของเอกสารทุกครั้งหมด 100.00

- หมายเหตุ : 1) รายจ่ายรวมเฉลี่ยต่อครอบครัวเท่ากับ 49,424.88 บาท/ปี
 2) ค่าพิสัยสูงสุดของรายจ่ายรวมเท่ากับ 264,600 บาท/ปี
 3) ค่าพิสัยต่ำสุดของรายจ่ายรวมเท่ากับ 14,500 บาท/ปี

4. รายได้สุทธิ จากการศึกษาพบว่า ร้อยละ 62.19 มีรายได้สุทธิในระดับต่ำกว่า 10,000 บาทต่อปี รองลงมาร้อยละ 15.85 มีรายได้สุทธิในระดับ 10,001-20,000 บาทต่อปี ต่ำสุดร้อยละ 2.44 ซึ่งมีรายได้สุทธิในระดับ 40,001-50,000 บาทต่อปี (ตารางที่ 18)

ตารางที่ 18 จำนวนและร้อยละของสมาชิกสหกรณ์ฯ จำแนกตามรายได้สุทธิต่อปีของครัวเรือน

รายได้สุทธิ (บาท/ปี)	จำนวน (คน)	ร้อยละ
ต่ำกว่า 10,000	51	62.19
10,001 - 20,000	13	15.85
20,001 - 30,000	6	7.32
30,001 - 40,000	7	8.54
40,001 - 50,000	2	2.44
50,000 ขึ้นไป	3	3.66
รวม	82	100.00

- หมายเหตุ : 1) รายได้สุทธิเฉลี่ยต่อครอบครัวเท่ากับ 19,165.37 บาท/ปี
 2) ค่าพิสัยสูงสุดของรายได้สุทธิ เท่ากับ 285,400 บาท/ปี
 3) ค่าพิสัยต่ำสุดของรายได้สุทธิ เท่ากับ -8,000 บาท/ปี

5. เปรียบเทียบการกระจายรายได้ของครัวเรือนของภาคกลางกับของสมาชิกสหกรณ์

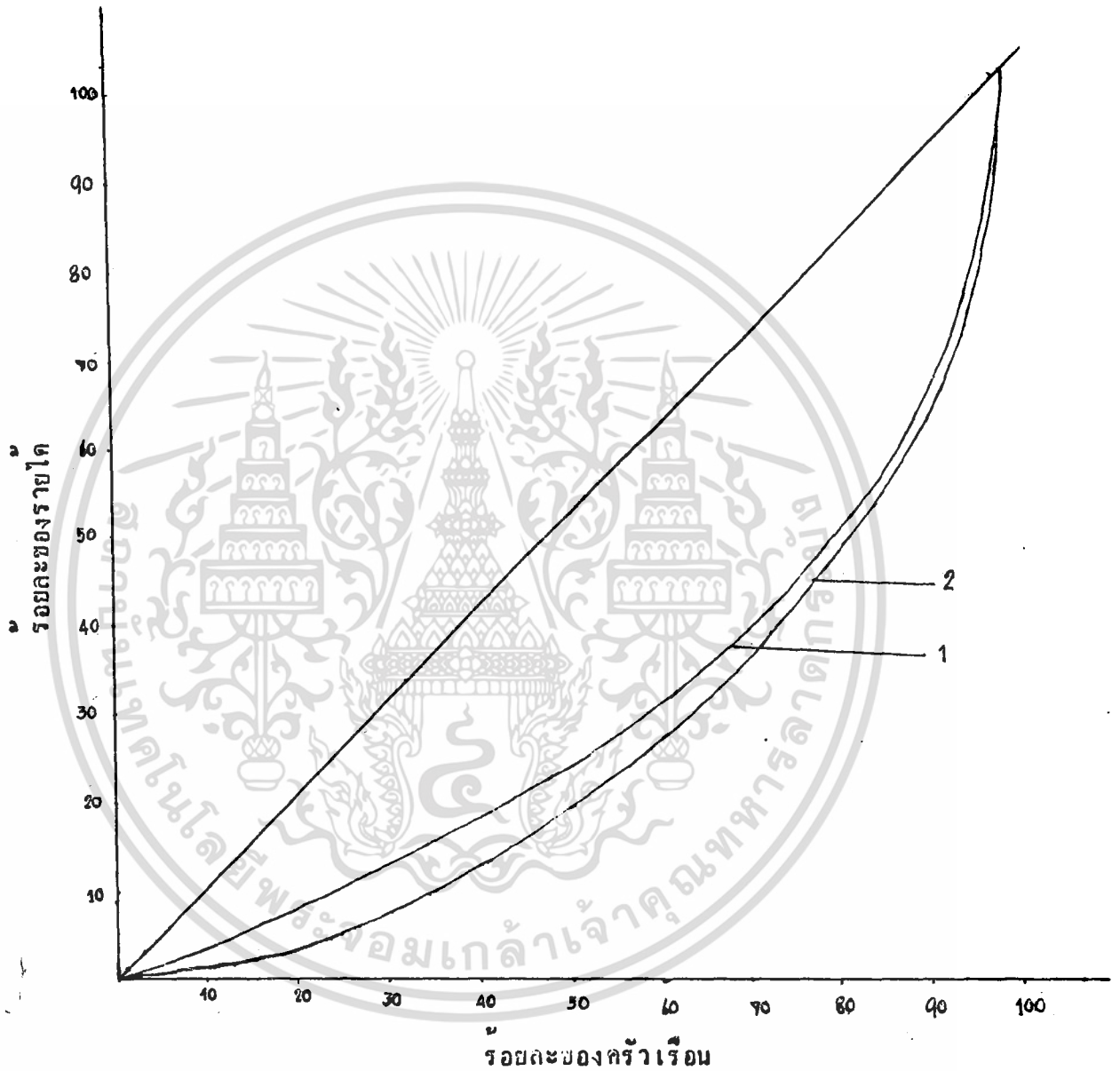

ภาพที่ 2 เปรียบเทียบการกระจายรายได้ของครัวเรือนของภาคกลางกับของสมาชิกสหกรณ์

- หมายเหตุ : 1. คือ เส้นการกระจายรายได้ของครอบครัวสมาชิกสหกรณ์
 2. คือ เส้นการกระจายรายได้ของครอบครัวภาคกลาง

เอกสารนี้เป็นเอกสารที่สงวนไว้สำหรับการใช้งานเพื่อการศึกษาเท่านั้น ไม่อนุญาตให้นำไปใช้ประโยชน์ด้านการค้า ไม่ว่าจะกรณีใดๆทั้งสิ้น อีกทั้งห้ามมิให้ตัดแปลงเนื้อหา และต้องอ้างอิงถึงเจ้าของเอกสารทุกครั้งที่มีการนำไปใช้

ในการศึกษาได้วัดการกระจายรายได้โดยใช้เส้นโค้งลอเรนซ์ (Lorenz curve) เส้นโค้งลอเรนซ์มีความหมายที่จะแสดงการกระจายรายได้ในเชิงกราฟ แทนทั้งเป็นร้อยละของรายได้และแทนนอนเป็นร้อยละของประชากร เส้นโค้งลอเรนซ์ จะเชื่อมโยงตัวแปรสองตัวที่แสดงถึงการกระจายรายได้ในเชิงกราฟ ถ้าหากการกระจายรายได้เท่าเทียมกันหมดทุกคนมีรายได้เท่า ๆ กันแล้ว เส้นโค้งลอเรนซ์จะทับ สนิทกับเส้นทแยงมุม ซึ่งในที่นี้ทุก ๆ จุดจะแสดงถึงร้อยละของรายได้จะเท่ากับพอกกับ ร้อยละของประชากร ถ้าหากเส้นลอเรนซ์ซึ่งห่างออกจากเส้นทแยงมุมเท่าใดก็ยิ่งแสดง ว่าการกระจายรายได้มีความไม่เท่าเทียมกันมากขึ้นเท่านั้น

เมื่อเปรียบเทียบการกระจายรายได้ของครัวเรือนของภาคกลางกับของ สมาชิกสหกรณ์ (ภาพที่ 2) พบว่า การกระจายรายได้ของครัวเรือนของสมาชิกสหกรณ์ มีความเท่าเทียมกันมากกว่าครัวเรือนของภาคกลาง

6. จำนวนหนี้สินของสมาชิกสหกรณ์ แบ่งการศึกษาเป็น 3 ประเภทคือ จำนวนของสมาชิกสหกรณ์ที่มีหนี้สินและไม่มีหนี้สิน แหล่งเงินทุนและจำนวนของสมาชิก สหกรณ์ ที่กู้เงินจากสหกรณ์ (ตารางที่ 19)

ตารางที่ 19 จำนวนและร้อยละของสมาชิกสหกรณ์ จำแนกตามหนี้สิน

รายการ	จำนวน (คน)	ร้อยละ
N = 82		
<u>สมาชิกที่มีหนี้สินและไม่มีหนี้สิน</u>		
มีหนี้สิน	54	65.85
ไม่มีหนี้สิน	28	34.15
<u>แหล่งเงินทุน⁻¹</u>		
สหกรณ์	45	54.88
ญาติ, เพื่อนบ้าน	23	28.05
ร้านค้า	4	4.88

เอกสารนี้เป็นเอกสารที่สงวนไว้สำหรับการใช้งานเพื่อการศึกษาเท่านั้น ไม่อนุญาตให้นำไปใช้ประโยชน์ด้านการค้า ไม่ว่ากรณีใดๆทั้งสิ้น อีกทั้งห้ามมิให้ดัดแปลงเนื้อหา และต้องอ้างอิงถึงเจ้าของเอกสารทุกครั้งที่มีการนำไปใช้

ตารางที่ 19 (ต่อ)

		N = 82
รายการ	จำนวน (คน)	ร้อยละ
<u>จำนวนเงินกู้ (บาท)</u>		
ต่ำกว่า 5,000	6	13.33
5,000 - 15,000	24	53.33
15,001 - 25,000	8	17.79
25,001 - 35,000	3	6.67
35,001 - 45,000	2	4.44
45,001 - 55,000	1	2.22
55,000 ขึ้นไป	1	2.22
จำนวนเงินกู้เฉลี่ยรายละ	14,306.42 บาท	
ค่าพิสัยสูงสุดของเงินกู้ เท่ากับ	70,000 บาท	
ค่าพิสัยต่ำสุดของเงินกู้ เท่ากับ	2,000 บาท	

1 สมาชิกสหกรณ์ มีเงินกู้มากกว่า 1 แห่ง

จากการศึกษาถึงหนี้สินของสมาชิกสหกรณ์ (ตารางที่ 1๘) พบว่า ร้อยละ 65.85 มีหนี้สินและร้อยละ 34.15 ไม่มีหนี้สิน

แหล่งเงินกู้ของสมาชิกสหกรณ์ พบว่า สมาชิกกู้เงินจากสหกรณ์ 45 คน คิดเป็นร้อยละ 54.88 รองลงมากู้จากญาติและเพื่อนบ้าน 23 คน คิดเป็นร้อยละ 28.05 ทำสัญญากับร้านค้า 4 คน คิดเป็นร้อยละ 4.88

จำนวนเงินกู้ของสมาชิกสหกรณ์ ที่กู้จากสหกรณ์ พบว่าร้อยละ 53.33 กู้เงินจากสหกรณ์ในระกัับ 5,000-15,000 บาทต่อปี รองลงมาร้อยละ 17.79 กู้เงินในระกัับ 15,001 - 25,000 บาทต่อปี และต่ำสุด ร้อยละ 2.22 กู้เงิน 55,000 บาทต่อปีขึ้นไป

7. เงินฝากของสมาชิกสหกรณ์ แบ่งการศึกษาออกเป็น 3 ประเภท คือ สมาชิกสหกรณ์ ที่มีเงินฝากและไม่มีเงินฝาก แหล่งเงินฝากและจำนวนเงินที่สมาชิกฝากกับสหกรณ์ (ตารางที่ 20)

ตารางที่ 20 จำนวนและร้อยละของสมาชิกสหกรณ์ จำแนกตามเงินฝากของสมาชิก

N = 82		
รายการ	จำนวน (คน)	ร้อยละ
<u>สมาชิกที่มีเงินฝากและไม่มีเงินฝาก</u>		
ไม่มีเงินฝาก	63	79.27
มีเงินฝาก	17	20.73
<u>แหล่งเงินฝาก¹</u>		
สหกรณ์	12	14.63
ธนาคารพาณิชย์	8	9.76
เพื่อนบ้านญาติ	4	4.89
<u>จำนวนเงินที่สมาชิกฝากกับสหกรณ์ (บาท)</u>		
ต่ำกว่า 5,000	3	25
5,000 – 25,000	3	25
25,001 – 45,000	–	–
45,001 – 65,000	2	16.67
65,001 – 85,000	2	16.67
85,000 ขึ้นไป	2	16.67
จำนวนเงินฝากเฉลี่ยรายละ	48,916.67	บาท
ค่าพิสัยสูงสุดของเงินฝาก	200,000	บาท
ค่าพิสัยต่ำสุดของเงินฝาก	1,000	บาท

¹ สมาชิกสหกรณ์ มีเงินฝากมากกว่า 1 แห่ง เอกสารนี้เป็นเอกสารที่สงวนไว้สำหรับใช้เฉพาะในเพื่อการศึกษาเท่านั้น ไม่อนุญาตให้นำไปใช้ประโยชน์ด้านการค้า ไม่ว่าจะกรณีใดๆทั้งสิ้น อีกทั้งห้ามมิให้ดัดแปลงเนื้อหา และต้องอ้างอิงถึงเจ้าของเอกสารทุกครั้งที่มีการนำไปใช้

จากการศึกษาถึงเงินฝากของสมาชิกสหกรณ์ฯ (ตารางที่ 20) พบว่า ร้อยละ 79.27 ไม่มีเงินฝากและร้อยละ 20.75 มีเงินฝาก

แหล่งเงินฝากของสมาชิกสหกรณ์ฯ พบว่า ฝากเงินกับสหกรณ์ฯ 12 คน คิดเป็นร้อยละ 14.63 ฝากเงินกับธนาคารพาณิชย์ 8 คน คิดเป็นร้อยละ 9.76 และเพื่อนบ้านกู้ยืม 4 คน ร้อยละ 4.89

จำนวนเงินที่สมาชิกฝากกับสหกรณ์ฯ พบว่า ร้อยละ 25 ฝากเงินในระดั บต่ำกว่า 5,000 บาท ร้อยละ 25 ฝากในระดั บ 5,000-25,000 บาท และร้อยละ 16.67 ฝากในระดั บ 85,000 บาทขึ้นไป

8. มูลค่าทรัพย์สิน จากการศึกษาพบว่าสมาชิกสหกรณ์ร้อยละ 79.29 มีทรัพย์สินประเภทที่ดิน รองลงมาร้อยละ 14.85 เป็นบ้านเรือน ค่าสุ่กร้อยละ 0.40 เป็นมูลค่าโคและกระบือ (ตารางที่ 21)

ตารางที่ 21 มูลค่าทรัพย์สินเฉลี่ยต่อครัวเรือนของสมาชิกสหกรณ์ฯ

รายการ	มูลค่า (บาท)	ร้อยละ
ที่ดิน	416,548.78	79.29
บ้าน	78,036.59	14.85
รถโต	6,908.54	1.32
รถจักรยานยนต์	6,376.82	1.21
รถยนต์	5,853.65	1.11
เครื่องสูบน้ำ	4,552.44	0.87
เครื่องพ่นยา	3,031.09	0.58
โค,กระบือ	2,079.27	0.40
รถจักรยาน	1,951.22	1.11
รวม	๕25,๖๖๘.๔	100.00

เอกสารนี้เป็นเอกสารที่สงวนไว้สำหรับการใช้งานเพื่อการศึกษาเท่านั้น ไม่อนุญาตให้นำไปใช้ประโยชน์ด้านการค้า ไม่ว่าจะกรณีใดๆทั้งสิ้น อีกทั้งห้ามมิให้ดัดแปลงเนื้อหา และต้องอ้างอิงถึงเจ้าของเอกสารทุกครั้งที่มีการนำไปใช้

9. มูลค่าเครื่องอุปโภค จากการศึกษาพบว่าสมาชิกสหกรณ์ฯ ร้อยละ 30.70 เป็นมูลค่าโทรทัศน์ รองลงมาร้อยละ 28.69 เป็นมูลค่าตู้เย็น ค่าตู้ครัวร้อยละ 3.67 เป็นมูลค่านาฬิกา (ตารางที่ 22)

ตารางที่ 22 มูลค่าเครื่องอุปโภคเฉลี่ยต่อครัวเรือนของสมาชิกสหกรณ์ฯ

รายการ	มูลค่า (บาท)	ร้อยละ
โทรทัศน์	2,284.15	30.70
ตู้เย็น	2,134.15	28.69
วิทยุ	1,054.88	14.18
หม้อหุงข้าวไฟฟ้า	707.32	9.51
เฟอร์นิเจอร์	547.16	7.35
เตารีด, พัดลม	439.02	5.90
นาฬิกา	273.17	3.67
รวม	7,439.85	100.00

ข้อมูลทางการเงินพฤติกรรม

ข้อมูลทางการเงินพฤติกรรมเป็นข้อมูลที่แสดงถึงการทำธุรกรรมกับสหกรณ์ฯ ของสมาชิกสหกรณ์ฯ คือ การกู้เงิน, การฝากเงิน, การขายผลผลิตให้สหกรณ์ฯ, การซื้อสินค้าจากสหกรณ์ฯ และการใช้บริการเครื่องสูบน้ำของสหกรณ์ฯ รายละเอียดดังนี้

1. พฤติกรรมการกู้เงิน ศึกษาเกี่ยวกับประเภทการกู้เงิน วัตถุประสงค์ในการกู้เงินการนำเงินไปใช้ สาเหตุที่ไม่กู้เงินจากสหกรณ์ฯ และความสามารถในการชำระหนี้ของสมาชิกต่อสหกรณ์ฯ (ตารางที่ 23)

ตารางที่ 23 จำนวนและร้อยละของสมาชิกสหกรณ์ฯ จำแนกตามพฤติกรรมการกู้เงิน

N = 82

รายการ	จำนวน (คน)	ร้อยละ
<u>ประเภทเงินกู้</u>		
เงินกู้ระยะสั้น	36	80
เงินกู้ระยะปานกลาง	9	20
<u>วัตถุประสงค์ในการกู้</u>		
เพื่อทำการเกษตร	42	93.34
เพื่อซื้อที่ดินและสร้างบ้าน	2	4.44
เพื่อใช้จ่ายในครัวเรือน	1	2.22
<u>การนำเงินกู้ไปใช้</u>		
ตรงตามวัตถุประสงค์	40	88.89
ไม่ตรงตามวัตถุประสงค์	5	11.11
<u>กรณีที่ไม่กู้เงินจากสหกรณ์⁻¹</u>		
มีเงินพอใช้ในการลงทุน	17	45.95
ไม่อยากเป็นหนี้	12	32.43
ถูกจากญาติ	10	27.03
ไม่ไต่ทำการเกษตร	8	21.62
ไม่อยากลงทุน	2	5.41

-1 สาเหตุที่ไม่กู้เงินจากสหกรณ์ฯ มากกว่า 1 อย่าง

จากการศึกษาพฤติกรรมการกู้เงินของสมาชิกสหกรณ์ฯ (ตารางที่ 23) พบว่า ประเภทของเงินกู้อยู่ที่ 80 กู้เงินระยะสั้น และร้อยละ 20 กู้เงินระยะปานกลาง วัตถุประสงค์ในการกู้สมาชิก ร้อยละ 93.34 กู้เพื่อทำการเกษตร รองลงมา ร้อยละ 4.44 กู้เพื่อซื้อที่ดินและสร้างบ้าน ทำสุกร้อยละ 2.22 กู้เพื่อใช้จ่ายในครัวเรือน เมื่อถึงกำหนดชำระคืนเงินกู้ ร้อยละ 62.22 ส่งชำระตามสัญญาทุกครั้ง และพบว่า

ร้อยละที่ 37.78 มีคสัญญานับบ้างบางครั้งคือเหตุผลที่มีคสัญญานับบ้างบางครั้ง | พบว่า ร้อยละค่า

ไม่ว่ากรณีใดๆทั้งสิ้น อีกทั้งห้ามมิให้ตัดแปลงเนื้อหา และต้องอ้างอิงถึงเจ้าของเอกสารทุกครั้งที่มีการนำไปใช้

47.06 มีเงินไม่ครบถึงไม่ชำระ ร้อยละ 35.29 ผลผลิตเสียหาย และร้อยละ 17.65 มีเงินแต่ไม่ยอมชำระเพราะกลัวได้เงินกู้

การนำเงินไปใช้สมาชิกร้อยละ 88.89 ไม่เคยนำเงินไปใช้ผิดวัตถุประสงค์เลย และร้อยละ 11.11 เคยนำเงินไปใช้ไม่ตรงตามวัตถุประสงค์

กรณีที่สมาชิกไม่กู้เงินจากสหกรณ์ จากการศึกษารายงาน 82 ตัวอย่าง ปรากฏว่าสมาชิกไม่กู้เงินจากสหกรณ์ 37 ตัวอย่าง คิดเป็นร้อยละ 45.12 ในจำนวนสมาชิกที่ไม่กู้เงินนี้ พบว่า ร้อยละ 45.95 มีเงินพอใช้ รองลงมา ร้อยละ 32.43 ไม่อยากเป็นหนี้ ค่าสุคร้อยละ 5.41 ไม่อยากลงทุน

1.1 ความสามารถในการชำระหนี้ของสมาชิกต่อสหกรณ์

ในการศึกษาถึงความสามารถในการชำระคืนเงินกู้ของสมาชิกสหกรณ์ โดยพิจารณาจากฐานะทางเศรษฐกิจของสมาชิกสหกรณ์ พบว่าสมาชิกส่วนใหญ่มีความสามารถในการชำระหนี้ค่อนข้างสูง เมื่อเทียบกับอัตราส่วนมาตรฐานปกติของสหกรณ์ ระหว่างทรัพย์สินค่าประกันต่อเงินกู้ ซึ่งมีค่าเท่ากับ 2:1 ในที่นี้ได้ใช้มูลค่าทรัพย์สิน มูลค่าเครื่องอุปโภค และรายได้สุทธิ เฉลี่ยต่อครัวเรือน ซึ่งได้มูลค่าทรัพย์สินทั้งหมดเฉลี่ยต่อครัวเรือนเท่ากับ 545,567.89 บาท ในขณะที่จำนวนเงินกู้เฉลี่ยต่อครอบครัวเท่ากับ 14,306.42 บาท ดังนั้นได้ค่าเฉลี่ยของอัตราส่วนเท่ากับ 38.13 : 1 ซึ่งอัตราส่วนนี้ใช้เป็นตัววัดความเสี่ยงของสหกรณ์ ที่จะได้รับชำระคืนเงินกู้จากสมาชิกสหกรณ์ คือ ถ้าอัตราส่วนนี้ต่ำกว่าอัตราส่วนมาตรฐานตามปกติ ย่อมแสดงให้เห็นว่าสมาชิกสหกรณ์ มีความสามารถในการชำระคืนเงินกู้ค่อนข้างต่ำ แต่ถ้ออัตราส่วนนี้สูงย่อมแสดงให้เห็นว่าสมาชิกสหกรณ์ มีความสามารถในการชำระคืนเงินกู้สูงตามไปด้วย

นอกจากนี้ความเสี่ยงของสหกรณ์ ที่จะได้รับชำระคืนเงินกู้นั้นมีได้อยู่ที่อัตราส่วนทรัพย์สินทั้งหมดต่อเงินกู้ทั้งหมดเพียงอย่างเดียว แต่มีปัจจัยตัวอื่นซึ่งเป็นปัจจัยผันแปรเข้ามาเกี่ยวข้องของทวย เช่น

1. หนี้สินภายนอกของสมาชิกสหกรณ์ คือ หนี้สินที่สมาชิกสหกรณ์มีไว้กับแหล่งเงินกู้อื่น ๆ เช่น เพื่อนฝูง ญาติพี่น้อง และนายทุนเงินกู้ ซึ่งหนี้สินภายนอกเหล่านี้เป็นปัจจัยหนึ่งที่มีผลต่อความเสี่ยงของสหกรณ์ เพราะว่าถ้าสมาชิกสหกรณ์ มีหนี้สินกับแหล่งเงินกู้เหล่านี้มาก ๆ ย่อมมีผลต่อความสามารถในการชำระหนี้ต่อสหกรณ์ ทำให้

เอกสารนี้เป็นเอกสารที่สงวนไว้สำหรับการใช้งานเพื่อการศึกษาเท่านั้น ไม่อนุญาตให้นำไปใช้ประโยชน์ด้านการค้า

ไม่ว่ากรณีใดๆทั้งสิ้น อีกทั้งห้ามมิให้ดัดแปลงเนื้อหา และต้องอ้างอิงถึงเจ้าของเอกสารทุกครั้งที่มีการนำไปใช้

สหกรณ์ เสี่ยงต่อการเป็นหนี้สูงมากยิ่งขึ้น

2. ระยะเวลาในการชำระคืนเงินกู้ เป็นความเสี่ยงทางอ้อมค้ำหนึ่ง ของสหกรณ์ เพราะระยะเวลาในการชำระคืนเงินกู้เป็นตัวแสดงถึงความสามารถในการชำระคืนเงินกู้ของสมาชิกสหกรณ์ ซึ่งสมาชิกสหกรณ์รายใดมีระยะเวลาในการชำระคืนเงินกู้ยาวนานเท่าใด ย่อมแสดงถึงการเสียโอกาสในการที่สหกรณ์จะนำเงินกู้้นั้นไปให้สมาชิกสหกรณ์ รายอื่นกู้ยืม และสหกรณ์ ยังเสี่ยงต่อหนี้สูงมากยิ่งขึ้น

2. พฤติกรรมการซื้อสินค้าจากสหกรณ์ ศึกษาเกี่ยวกับการซื้อสินค้าจากสหกรณ์ ชนิดสินค้าที่ซื้อจากสหกรณ์ คุณภาพของสินค้าที่ซื้อไป และสาเหตุที่สมาชิกไม่ซื้อสินค้าจากสหกรณ์ (ตารางที่ 24)

ตารางที่ 24 จำนวนและร้อยละของสมาชิกสหกรณ์ จำแนกตามพฤติกรรมการซื้อสินค้าจากสหกรณ์

N = 82

รายการ	จำนวน (คน)	ร้อยละ
<u>สมาชิกที่ซื้อและไม่ซื้อสินค้าจากสหกรณ์</u>		
ไม่ซื้อ	58	70.73
ซื้อ	24	29.27
<u>ชนิดสินค้าที่ซื้อ</u>		
ข้าวสาร	15	62.5
ปุ๋ย	8	33.33
ยาปราบศัตรูพืช	4	16.67
เครื่องยนต์	1	4.17
<u>คุณภาพสินค้า</u>		
ดี	19	79.17
ไม่ดี	5	20.83

เอกสารนี้เป็นเอกสารที่สงวนไว้สำหรับการใช้งานเพื่อการศึกษาเท่านั้น ไม่อนุญาตให้นำไปใช้ประโยชน์ด้านการค้า ไม่ว่าจะกรณีใดๆทั้งสิ้น อีกทั้งห้ามมิให้ตัดแปลงเนื้อหา และต้องอ้างอิงถึงเจ้าของเอกสารทุกครั้งที่มีการนำไปใช้

ตารางที่ 24 (ต่อ)

N = 82

รายการ	จำนวน (คน)	ร้อยละ
<u>ความต้องการให้สหกรณ์นำสินค้าอื่น ๆ มาขายอีก</u>		
ต้องการ	15	62.3
ไม่ต้องการ	9	37.5
<u>สาเหตุที่สมาชิกไม่ซื้อสินค้าจากสหกรณ์ 1</u>		
ไม่สะดวกเพราะอยู่ไกล	26	44.83
ไม่มีสินค้าที่ต้องการ	8	13.79
ขนคอนมากล่าช้า	7	12.07
มีร้านค้าเอง	4	6.89

1 สาเหตุที่สมาชิกไม่ซื้อสินค้าจากสหกรณ์ตอบมากกว่า 1 สาเหตุ

จากการศึกษาพฤติกรรมการซื้อสินค้าจากสหกรณ์ (ตารางที่ 24) พบว่า ร้อยละ 70.73 สมาชิกไม่ซื้อสินค้าจากสหกรณ์ และร้อยละ 29.27 สมาชิกซื้อสินค้าจากสหกรณ์

ชนิดสินค้าที่ซื้อ ร้อยละ 62.5 ซื้อข้าวสาร ร้อยละ 33.33 ซื้อปุ๋ย ร้อยละ 16.67 ซื้อยาปราบศัตรูพืช และร้อยละ 4.17 ซื้อเครื่องยนต์ คุณภาพสินค้าที่ซื้อ ร้อยละ 79.17 คุณภาพดี ร้อยละ 20.83 ไม่แน่ใจ

ความต้องการให้นำสินค้าอื่น ๆ มาขาย ร้อยละ 62.5 ต้องการและร้อยละ 37.5 ไม่ต้องการ

สาเหตุที่สมาชิกไม่ซื้อสินค้าจากสหกรณ์ ร้อยละ 44.83 ไม่สะดวกเพราะอยู่ไกล รองลงมา ร้อยละ 13.79 ไม่มีสินค้าที่ต้องการ ต่ำสุดร้อยละ 6.89 มีร้านค้าเอง

3. พฤติกรรมกรขายผลผลิตให้กับสหกรณ์ ศึกษาถึงปริมาณการขายข้าวเปลือกให้กับสหกรณ์ ระยะเวลาในการได้รับเงินจากการขายข้าวเปลือกและสาเหตุที่สมาชิกไม่ขายข้าวเปลือกให้กับสหกรณ์ (ตารางที่ 25)

เอกสารนี้เป็นเอกสารที่สงวนไว้สำหรับการใช้งานเพื่อการศึกษาเท่านั้น ไม่อนุญาตให้นำไปใช้ประโยชน์ด้านการค้า ไม่ว่ากรณีใดๆทั้งสิ้น อีกทั้งห้ามมิให้ตัดแปลงเนื้อหา และต้องอ้างอิงถึงเจ้าของเอกสารทุกครั้งที่มีการนำไปใช้

ตารางที่ 25 จำนวนและร้อยละของสมาชิกสหกรณ์ฯ จำแนกตามพฤติกรรมการขายผลผลิตกับสหกรณ์ฯ

N = 82

รายการ	จำนวน (คน)	ร้อยละ
<u>ปริมาณการขายข้าวเปลือกให้สหกรณ์ฯ</u>		
ไม่ขายเลย	65	79.27
ขายทั้งหมด	12	14.63
ขายบางส่วน	5	6.10
<u>ระยะเวลาได้รับเงิน</u>		
ได้รับเงินทันที	12	70.59
ได้รับเงินช้าเล็กน้อย	5	29.41
<u>สาเหตุที่สมาชิกไม่ขายข้าวเปลือกให้สหกรณ์ฯ¹</u>		
สหกรณ์ฯไม่มาติดต่อขอซื้อ	25	38.46
ขั้นตอนในการขายยุ่งยาก	23	35.38
ไม่ไต่ห่านา	21	32.31
อยู่ไกลจากสหกรณ์ฯ	13	20.00
โคผลผลิตน้อย	4	6.15

1 สาเหตุที่สมาชิกไม่ขายข้าวเปลือกให้สหกรณ์ฯคอบมากกว่า 1 สาเหตุ

จากการศึกษาพฤติกรรมการขายผลผลิตให้กับสหกรณ์ฯ (ตารางที่ 25) ปริมาณการขาย ร้อยละ 79.27 ไม่ขายเลย ร้อยละ 14.63 ขายทั้งหมด และร้อยละ 6.10 ขายบางส่วน

ระยะเวลาได้รับเงินจากการขายข้าวเปลือกให้กับสหกรณ์ฯ ร้อยละ 70.59 ได้รับเงินทันที และร้อยละ 29.41 ได้รับเงินช้าเล็กน้อย

สาเหตุที่สมาชิกไม่ขายข้าวเปลือกให้สหกรณ์ฯ ร้อยละ 38.46 สหกรณ์ฯ ไม่มาติดต่อขอซื้อ รองลงมา ร้อยละ 35.38 ขั้นตอนในการขายยุ่งยาก และต่ำสุด ร้อยละ

6.15 ไคผลผลิตน้อย

4. พฤติกรรมกาฝากเงินกับสหกรณ์ ศึกษาประเภทของเงินฝาก สักส่วนของเงินฝาก และสาเหตุที่สมาชิกไม่ฝากเงินกับสหกรณ์ (ตารางที่ 26)

ตารางที่ 26 จำนวนและร้อยละของสมาชิกสหกรณ์ จำแนกตามพฤติกรรมกาฝากเงินกับสหกรณ์

N = 82

รายการ	จำนวน (คน)	ร้อยละ
<u>ประเภทเงินฝาก</u>		
ฝากประจำ	7	58.33
ฝากออมทรัพย์	5	41.67
<u>สักส่วนของเงินฝาก</u>		
ฝากทั้งหมด	7	58.33
ฝากเพียงบางส่วน	5	41.67
<u>สาเหตุที่สมาชิกไม่ฝากเงินกับสหกรณ์</u> ¹		
ไม่มีเงินเหลือฝาก	36	51.43
นำเงินไปใช้หมุนเวียนทำการเกษตร	30	42.86
นำไปใช้จ่ายในครัวเรือน	11	15.71
ฝากธนาคารพาณิชย์สะดวกกว่า	5	7.14
คิดว่าสหกรณ์ไม่มั่นคง	2	2.85

¹ สาเหตุที่สมาชิกไม่ฝากเงินกับสหกรณ์ ตอบมากกว่า 1 สาเหตุ

จากการศึกษาพฤติกรรมกาฝากเงินกับสหกรณ์ (ตารางที่ 26) ประเภทเงินฝาก ร้อยละ 58.33 ฝากประจำ และร้อยละ 41.67 ฝากออมทรัพย์ สักส่วนของเงินฝาก ร้อยละ 58.33 ฝากทั้งหมด ร้อยละ 41.67 ฝากเพียงบางส่วน

สาเหตุที่สมาชิกไม่ฝากเงินกับสหกรณ์ ร้อยละ 51.43 ไม่มีเงินเหลือฝาก รองลงมา ร้อยละ 42.86 นำเงินไปใช้หมุนเวียนทำการเกษตร และต่ำสุด ร้อยละ

เอกสารนี้เป็นเอกสารที่สงวนไว้สำหรับการใช้งานเพื่อการศึกษาเท่านั้น ไม่นอนุญาตให้นำไปใช้ประโยชน์ด้านการค้า

ไม่ว่ากรณีใดๆทั้งสิ้น อีกทั้งห้ามมิให้ดัดแปลงเนื้อหา และต้องอ้างอิงถึงเจ้าของเอกสารทุกครั้งที่มีการนำไปใช้

2.85 คิดว่าสหกรณ์ไม่มั่นคง

5. พฤติกรรมการใช้บริการเครื่องสูบน้ำของสหกรณ์ ศึกษาจำนวนการใช้บริการเครื่องสูบน้ำปริมาณผลผลิตหลังจากใช้บริการเครื่องสูบน้ำและการชำระเงินค่าใช้บริการเครื่องสูบน้ำ (ตารางที่ 27)

ตารางที่ 27 จำนวนและร้อยละของสมาชิกสหกรณ์ จำแนกตามพฤติกรรมการใช้บริการเครื่องสูบน้ำของสหกรณ์

N = 82		
รายการ	จำนวน (คน)	ร้อยละ
<u>จำนวนการใช้บริการ/ปี</u>		
ไม่ใช้บริการเลย	36	68.29
2 ครั้ง	22	26.83
1 ครั้ง	4	4.88
<u>ปริมาณผลผลิตหลังจากใช้บริการ</u>		
เพิ่มขึ้น	21	80.77
ไม่แน่นอน	5	19.23
<u>การชำระเงินค่าใช้บริการ</u>		
ส่งชำระตามสัญญาทุกครั้ง	22	84.62
ผิดสัญญาบ้างบางครั้ง	4	15.38

จากการศึกษาพฤติกรรมการใช้บริการเครื่องสูบน้ำของสหกรณ์ (ตารางที่ 27) จำนวนการใช้บริการเครื่องสูบน้ำ ร้อยละ 68.29 ไม่ใช้บริการเลย ร้อยละ 26.83 ใช้ 2 ครั้ง และร้อยละ 4.88 ใช้บริการ 1 ครั้ง

ปริมาณผลผลิตหลังใช้บริการเครื่องสูบน้ำของสหกรณ์ ร้อยละ 80.77 ผลผลิตเพิ่มขึ้น และร้อยละ 19.23 ไม่แน่นอน

การชำระเงินค่าใช้บริการเครื่องสูบน้ำของสหกรณ์ ร้อยละ 84.62 ส่งชำระตามสัญญาทุกครั้ง และร้อยละ 15.38 ผิดสัญญาบ้างบางครั้ง

เอกสารนี้เป็นเอกสารที่สงวนไว้สำหรับการใช้งานเพื่อการศึกษาเท่านั้น ไม่อนุญาตให้นำไปใช้ประโยชน์ด้านการค้า ไม่ว่ากรณีใดๆทั้งสิ้น อีกทั้งห้ามมิให้ดัดแปลงเนื้อหา และต้องอ้างอิงถึงเจ้าของเอกสารทุกครั้งที่มีการนำไปใช้

ข้อมูลทางบ้านสังคมของสมาชิกสหกรณ์ฯ

สภาพสังคมจะศึกษาเกี่ยวกับสาเหตุที่เข้าเป็นสมาชิกสหกรณ์ฯ การเป็นกรรมการต่าง ๆ นอกเหนือจากตำแหน่งในสหกรณ์ฯ การเข้าอบรมความรู้สาขาต่าง ๆ ความต้องการฝึกอบรมความรู้สาขาต่าง ๆ เพิ่ม สภาพความเป็นอยู่ในครอบครัวหลังจากเป็นสมาชิกสหกรณ์ฯ และความคิดเห็นเกี่ยวกับสภาพความเป็นอยู่ในครอบครัวเปรียบเทียบกับคนที่ไม่เป็นสมาชิกสหกรณ์ฯ (ตารางที่ 28)

ตารางที่ 28 จำนวนและร้อยละของสมาชิกสหกรณ์ฯ จำแนกตามสภาพทางสังคม

N = 82

รายการ	จำนวน (คน)	ร้อยละ
<u>สาเหตุที่เข้าเป็นสมาชิกสหกรณ์ฯ¹</u>		
ต้องการเงินทุน	65	79.27
ต้องการใช้บริการเครื่องสูบน้ำ	35	42.68
ต้องการซื้อสินค้าจากสหกรณ์ฯ เพื่อชักชวน	14	17.07
	8	9.76
<u>การเป็นสมาชิกต่าง ๆ นอกจากสมาชิกสหกรณ์ฯ²</u>		
ลูกเสือชาวบ้าน	48	58.54
กรรมการวัด	24	29.27
ไทยอาสาป้องกันชาติ	8	9.76
กรรมการหมู่บ้าน	6	7.32
กลุ่มสตรีอาสาสมัครแม่บ้าน	2	2.44
<u>ทางเข้าอบรมความรู้สาขาต่าง ๆ³</u>		
ความรู้เกี่ยวกับการสหกรณ์	65	79.27
ความรู้การเกษตรแผนใหม่	20	24.39
ความรู้การป้องกันหมู่บ้าน	12	14.63
ความรู้กานอนามัย	4	4.88

เอกสารนี้เป็นเอกสารที่สงวนไว้สำหรับการใช้งานเพื่อการศึกษาเท่านั้น ไม่อนุญาตให้นำไปใช้ประโยชน์ด้านการค้า ไม่ว่าจะกรณีใดๆทั้งสิ้น อีกทั้งห้ามมิให้ดัดแปลงเนื้อหา และต้องอ้างอิงถึงเจ้าของเอกสารทุกครั้งที่มีการนำไปใช้

ตารางที่ 28 (ต่อ)

N = 82

รายการ	จำนวน (คน)	ร้อยละ
<u>ความต้องการฝึกอบรมความรู้สาขาต่าง ๆ</u>		
<u>เพิ่ม⁴</u>		
อาชีพเสริม	25	30.49
การเกษตรแผนใหม่	18	21.95
การเลี้ยงสัตว์	6	7.32
การพัฒนาหมู่บ้าน	5	6.09
คานกฤษหมาย	2	2.44
<u>ความเป็นอยู่ในครอบครัวหลังจากเป็นสมาชิกสหกรณ์ฯ</u>		
ดีขึ้น	65	79.27
ไม่เปลี่ยนแปลง	12	14.63
<u>ความคิดเห็นเกี่ยวกับความเป็นอยู่ในครอบครัวของสมาชิกสหกรณ์ฯเปรียบเทียบกับคนที่ไม่เป็นสมาชิกสหกรณ์ฯ</u>		
มีความแตกต่างกันน้อย	30	36.59
ไม่มีความแตกต่าง	22	26.82
มีความแตกต่างมาก	20	24.39
ไม่แน่ใจ	10	12.20

- 1 สาเหตุที่เข้าเป็นสมาชิกสหกรณ์ฯ ทอมมากกว่า 1 สาเหตุ
- 2 การเป็นสมาชิกต่าง ๆ นอกจากสมาชิกสหกรณ์ฯ ทอมมากกว่า 1 อย่าง
- 3 การเข้าอบรมความรู้สาขาต่าง ๆ ทอมมากกว่า 1 อย่าง
- 4 ความต้องการฝึกอบรมความรู้สาขาต่าง ๆ เพิ่ม ทอมมากกว่า 1 อย่าง

เอกสารนี้เป็นเอกสารที่สงวนไว้สำหรับการใช้งานเพื่อการศึกษาเท่านั้น ไม่อนุญาตให้นำไปใช้ประโยชน์ด้านการค้า ไม่ว่าจะกรณีใดๆทั้งสิ้น อีกทั้งห้ามมิให้ดัดแปลงเนื้อหา และต้องอ้างอิงถึงเจ้าของเอกสารทุกครั้งที่มีการนำไปใช้

การศึกษาสภาพทางสังคมของสมาชิกสหกรณ์ฯ (ตารางที่ 28) สาเหตุที่
เขาเป็นสมาชิกสหกรณ์ฯ ร้อยละ 79.27 ทองการเงิณถูกรองลงมา ร้อยละ 42.68
ทองการใช้น้ำ ค่าสุคร้อยละ 9.76 เพื่อนชักชวน

การเป็นสมาชิกและกรรมการต่าง ๆ นอกเหนือจากตำแหน่งในสหกรณ์ฯ
ร้อยละ 58.54 เป็นลูกเลื้อชาวบ้าน รองลงมา ร้อยละ 29.27 เป็นกรรมการจัด และ
ค่าสุคร้อยละ 2.44 เป็นกลุ่มสตรีอาสาป้องกันชาติ

การเข้าอบรมความรู้สาขาต่าง ๆ ของสมาชิกสหกรณ์ฯ ร้อยละ 79.27
เข้าอบรมความรู้เกี่ยวกับการสหกรณ์ รองลงมา ร้อยละ 24.39 เข้าอบรมความรู้เกษตร
แผนใหม่ และค่าสุคร้อยละ 4.88 อบรมความรู้กานอนามัย

ความต้องการฝึกอบรมความรู้สาขาต่าง ๆ เพิ่ม ร้อยละ 30.49 ทองการ
ฝึกอบรมเกี่ยวกับอาชีพเสริม รองลงมา ร้อยละ 21.95 ทองการฝึกอบรมความรู้การเกษตร
แผนใหม่ และค่าสุคร้อยละ 2.44 ทองการฝึกอบรมความรู้กานกฎหมาย

สภาพความเป็นอยู่ในครอบครัวหลังจากเป็นสมาชิกสหกรณ์ฯ ร้อยละ 79.27
ความเป็นอยู่ดีขึ้น และร้อยละ 14.63 ไม่เปลี่ยนแปลง สมาชิกที่ตอบว่าความเป็นอยู่ดี
ขึ้น ร้อยละ 86.15 มีความมั่นใจมากกว่าความเป็นอยู่ดีขึ้น เพราะการเขาเป็นสมาชิกสหกรณ์ฯ
และร้อยละ 13.85 ไม่มีความมั่นใจ

ความคิดเห็นของสมาชิกสหกรณ์ฯ เกี่ยวกับความเป็นอยู่ในครอบครัวเปรียบ
เทียบกับคนที่ไม่เป็นสมาชิกสหกรณ์ฯ ร้อยละ 36.59 คิดว่าสภาพความเป็นอยู่แตกต่างน้อย
รองลงมา ร้อยละ 26.82 คิดว่าไม่มีความแตกต่าง และค่าสุคร้อยละ 12.20 ไม่แน่ใจ

ปัญหาและอุปสรรคในการให้บริการธุรกิจของสหกรณ์ฯ

การศึกษาปัญหาและอุปสรรคได้แบ่งปัญหาออกเป็น 5 ประเภท คือ ปัญหา
ในการกู้เงิน ปัญหาในการฝากเงิน ปัญหาในการขายผลผลิตให้กับสหกรณ์ฯ ปัญหาในการ
ซื้อสินค้าจากสหกรณ์ฯ และปัญหาการให้บริการเครื่องสูบน้ำของสหกรณ์ฯ ซึ่งปัญหาแต่ละ
ประเภทได้แบ่งระดับของปัญหาออกเป็น 4 ระดับ คือ มีปัญหามาก มีปัญหาปานกลาง
มีปัญหาน้อย และไม่มีปัญหา (ตารางที่ 29)

ตารางที่ 29 จำนวนและร้อยละของสมาชิกสหกรณ์ฯ จำแนกตามปัญหาและอุปสรรค

N = 82

ลักษณะปัญหา	ระดับของปัญหา (ร้อยละ)			
	มีปัญหามาก	มีปัญหปานกลาง	มีปัญหาน้อย	ไม่มีปัญหา
ปัญหาและอุปสรรคในการกู้เงิน				
จากสหกรณ์ฯ				
ขั้นตอนในการกู้	-	13.33	48.89	37.78
ระยะเวลาได้รับเงินกู้	-	11.11	40.00	48.89
จำนวนเงินกู้	13.33	15.56	28.89	42.22
ระยะเวลาส่งคืนเงินกู้	6.67	22.22	33.33	37.78
อัตราดอกเบี้ยเงินกู้	-	-	15.36	84.44
ปัญหาและอุปสรรคในการฝากเงิน				
กับสหกรณ์ฯ				
ขั้นตอนในการฝากเงิน	-	16.67	25	58.83
ขั้นตอนในการถอนเงินฝาก	8.33	16.67	83.33	41.67
อัตราดอกเบี้ย	-	-	16.67	83.33
การบริการของพนักงาน	-	33.33	16.67	50
ปัญหาและอุปสรรคในการซื้อสินค้า				
จากสหกรณ์ฯ				
คุณภาพสินค้า	-	12.30	20.83	66.67
ปริมาณความต้องการ	12.50	20.83	41.67	25.00
หลักการและวิธีการซื้อขาย	-	25.00	54.17	20.83
การจ่ายผลตอบแทน	41.67	29.17	20.83	8.33
ราคาสินค้า	-	-	33.33	66.67

เอกสารนี้เป็นเอกสารที่สงวนไว้สำหรับการใช้งานเพื่อการศึกษาเท่านั้น ไม่อนุญาตให้นำไปใช้ประโยชน์ด้านการค้า
ไม่ว่ากรณีใดๆทั้งสิ้น อีกทั้งห้ามมิให้ตัดแปลงเนื้อหา และต้องอ้างอิงถึงเจ้าของเอกสารทุกครั้งที่มีการนำไปใช้

ลักษณะปัญหา	ระดับของปัญหา (ร้อยละ)			
	มีปัญหามาก	มีปัญหปานกลาง	มีปัญหาน้อย	ไม่มีปัญหา
ปัญหาและอุปสรรคในการขาย				
ชาวเปลือกให้กับสหกรณ์ฯ				
ราคาคผลผลิตที่ขาย	-	5.88	23.33	70.57
ขั้นตอนในการขาย	17.65	35.29	29.41	17.65
การขนส่งไม่สะดวก	-	23.53	29.41	47.06
ได้รับเงินจากการขายช้า	-	5.88	35.29	58.83
ปัญหาและอุปสรรคในการใช้บริการ				
เครื่องสูบน้ำ				
ปริมาณความต้องการ	53.85	19.23	15.38	11.54
อัตราค่าบริการ	-	42.31	34.61	23.08
ขั้นตอนขอใช้บริการ	19.23	30.77	23.08	26.92
ได้รับบริการล่าช้า	34.61	53.85	11.54	-

จากการศึกษาถึงปัญหาและอุปสรรคในการใช้บริการธุรกิจของสหกรณ์ฯ (ตารางที่ 29) พบว่าปัญหาและอุปสรรคในการกู้เงิน เกี่ยวกับขั้นตอนในการกู้ร้อยละ 48.89 มีปัญหาน้อย ระยะเวลาได้รับเงินกู้ ร้อยละ 48.89 ไม่มีปัญหา จำนวนเงินกู้ ร้อยละ 42.22 ไม่มีปัญหา ระยะเวลาในการส่งคืนเงินกู้ ร้อยละ 37.78 ไม่มีปัญหา อัตราดอกเบี้ยเงินกู้ ร้อยละ 84.44 ไม่มีปัญหา

ปัญหาและอุปสรรคในการฝากเงินกับสหกรณ์ฯ เกี่ยวกับขั้นตอนในการฝากเงิน ร้อยละ 58.33 ไม่มีปัญหา ขั้นตอนในการถอนเงินฝาก ร้อยละ 41.67 ไม่มีปัญหา อัตราดอกเบี้ย ร้อยละ 83.33 ไม่มีปัญหา การบริการของพนักงาน ร้อยละ 50 ไม่มีปัญหา

ปัญหาและอุปสรรคในการซื้อสินค้าจากสหกรณ์ฯ เกี่ยวกับคุณภาพสินค้า ร้อยละ 66.67 ไม่มีปัญหา ปริมาณความต้องการ ร้อยละ 41.67 มีปัญหาน้อย วิธีการซื้อขาย

เอกสารนี้เป็นเอกสารที่สงวนไว้สำหรับการใช้งานเพื่อการศึกษาเท่านั้น ไม่อนุญาตให้นำไปใช้ประโยชน์ด้านการค้า ไม่ว่ากรณีใดๆทั้งสิ้น อีกทั้งห้ามมิให้ดัดแปลงเนื้อหา และต้องอ้างอิงถึงเจ้าของเอกสารทุกครั้งที่มีการนำไปใช้

ร้อยละ 54.17 มีปัญหาน้อย การจ่ายผลตอบแทน ร้อยละ 41.67 มีปัญหามาก ราคา
สินค้า ร้อยละ 66.67 ไม่มีปัญหา

ปัญหาและอุปสรรคในการขายข้าวเปลือกให้กับสหกรณ์ฯ เกี่ยวกับราคาผล
ผลิตที่ได้รับ ร้อยละ 70.59 ไม่มีปัญหา ขั้นตอนในการขาย ร้อยละ 35.29 มีปัญหา
ปานกลาง การขนส่ง ร้อยละ 47.06 ไม่มีปัญหา ระยะเวลาการรับเงิน ร้อยละ
58.83 ไม่มีปัญหา

ปัญหาและอุปสรรคในการใช้บริการเครื่องสูบน้ำของสหกรณ์ฯ เกี่ยวกับปริมาณ
ความต่องการ ร้อยละ 53.85 มีปัญหามาก อัตราค่าบริการ ร้อยละ 42.31 มีปัญหา
ปานกลาง ขั้นตอนการขอใช้บริการ ร้อยละ 30.77 มีปัญหาปานกลาง ได้รับบริการซ้ำ
ร้อยละ 53.85 มีปัญหาปานกลาง



บทที่ 5

สรุปและข้อเสนอแนะ

สรุป

จากการศึกษาสภาพเศรษฐกิจและสังคมของสมาชิกสหกรณ์การเกษตรนครชัยศรี จำกัด โดยแบ่งการศึกษาออกเป็น 3 ส่วน คือ ข้อมูลทั่วไปของสมาชิกสหกรณ์ ข้อมูลทางด้านเศรษฐกิจ สังคม และพฤติกรรม ข้อมูลเกี่ยวกับปัญหาและอุปสรรคในการให้บริการธุรกิจสหกรณ์

สภาพทั่วไปของสมาชิกสหกรณ์ พบว่า ร้อยละ 79.27 เป็นเพศชาย ร้อยละ 33.93 มีอายุอยู่ในระดับ 51-60 ปี ระดับการศึกษา ร้อยละ 79.27 จบระดับประถมศึกษา สถานภาพสมรส ร้อยละ 91.46 สมรสแล้ว ร้อยละ 35.81 มีบุตร 5-6 คน สมาชิกในครอบครัว ร้อยละ 47.56 มีสมาชิก 4-5 คน อาชีพหลักในปัจจุบัน ร้อยละ 90.2 ทำการเกษตร ร้อยละ 57.32 ไม่มีอาชีพรอง อาชีพหลักทางการเกษตร ร้อยละ 68.29 จะทำนา

ผลการศึกษาด้านเศรษฐกิจ สังคม และพฤติกรรม พบว่า รายได้หลักก่อนเข้าเป็นสมาชิกสหกรณ์ ร้อยละ 29.02 อยู่ในระดับ 10,001-20,000 บาทต่อปี จากการศึกษาข้อมูลในปี พ.ศ. 2531 พบว่า ร้อยละ 43.65 มีรายได้หลักจากการทำนา รายได้รวมของสมาชิกสหกรณ์ ร้อยละ 48.78 มีรายได้รวมในระดับ 20,000-45,000 บาทต่อปี รายจ่ายเพื่อการครองชีพในครอบครัว ร้อยละ 68.07 เป็นค่าอาหาร รายจ่ายเพื่อทำการเกษตร ร้อยละ 21.35 เป็นค่าปุ๋ยเคมีรายจ่ายรวมของสมาชิกสหกรณ์ ร้อยละ 52.44 มีรายจ่ายในระดับ 20,000-40,000 บาทต่อปี รายได้สุทธิส่วนใหญ่ ร้อยละ 60.97 มีรายได้สุทธิในระดับต่ำกว่า 10,000 บาทต่อปี สมาชิกสหกรณ์ ร้อยละ 65.85 มีหนี้สิน และร้อยละ 54.68 เป็นหนี้สหกรณ์ ร้อยละ 53.33 เป็นหนี้สหกรณ์ในระดับ 5,000-15,000 บาท สมาชิกสหกรณ์ ร้อยละ 20.73 มีเงินฝาก และร้อยละ 14.63 ฝากเงินกับสหกรณ์ มูลค่าทรัพย์สิน ร้อยละ 79.29 เป็นค่าที่ดินมูลค่าต่ำกว่า 100,000 บาท ร้อยละ 30.70 เป็นค่าโทรทัศน์ ทางด้านพฤติกรรมการกู้เงิน พบว่า ร้อยละ 80 กู้ระยะสั้น วัตถุประสงค์ในการกู้ ร้อยละ 93.34 หนี้ทำการเกษตร จากกรณีที่สมาชิกไม่กู้เงิน

เอกสารนี้เป็นเอกสารที่สงวนไว้สำหรับการใช้งานเพื่อการศึกษาเท่านั้น ไม่อนุญาตให้นำไปใช้ประโยชน์ด้านการค้า

ไม่ว่ากรณีใดๆทั้งสิ้น อีกทั้งห้ามมิให้ดัดแปลงเนื้อหา และต้องอ้างอิงถึงเจ้าของเอกสารทุกครั้งที่มีการนำไปใช้

จากสหกรณ์ฯ พบว่าร้อยละ 45.95 มีเงินพอใช้หมุนเวียนในการลงทุน ส่วนความสามารถในการชำระคืนหนี้สินของสมาชิกกับสหกรณ์ฯ พบว่า สมาชิกสหกรณ์ฯมีความสามารถในการชำระคืนหนี้สินเฉลี่ยอัตราส่วนระหว่างทรัพย์สินต่อหนี้สินเท่ากับ 38.13 : 1 ซึ่งเป็นอัตราส่วนที่สูงพอสมควร เมื่อเปรียบเทียบกับอัตราส่วนมาตรฐาน ซึ่งเท่ากับ 2 : 1 ในการซื้อสินค้าจากสหกรณ์ฯของสมาชิก พบว่า ร้อยละ 29.27 ซื้อสินค้าจากสหกรณ์ฯ สินค้าที่ซื้อส่วนใหญ่ร้อยละ 62.5 ซื้อข้าวสาร การที่สมาชิกไม่ซื้อสินค้าจากสหกรณ์ฯ ร้อยละ 44.33 ไม่สะดวกเพราะอยู่ไกล การขายข้าวเปลือกของสมาชิกให้สหกรณ์ฯ ร้อยละ 20.73 ขายข้าวเปลือกให้สหกรณ์ฯ จากกรณีสมาชิกสหกรณ์ฯ ไม่ขายข้าวเปลือกให้สหกรณ์ฯ ร้อยละ 38.46 เนื่องจากสหกรณ์ฯไม่มาติดต่อขอซื้อ การฝากเงินกับสหกรณ์ฯ พบว่า ร้อยละ 58.33 ฝากประจำ กรณีที่สมาชิกสหกรณ์ฯไม่ฝากเงินกับสหกรณ์ฯ พบว่า ร้อยละ 51.43 ไม่มีเงินเหลือฝาก การใช้บริการเครื่องสูบน้ำ พบว่า ร้อยละ 31.41 ใช้บริการ และหลังจากใช้บริการเครื่องสูบน้ำแล้ว ร้อยละ 84.62 ได้ผลผลิตเพิ่มขึ้น การศึกษาค้นคว้าค้นคว้า พบว่า ร้อยละ 58.54 เป็นลูกเรือชาวบาน ร้อยละ 79.27 เคยอบรมความรู้เรื่องสหกรณ์ฯ ความต้องการฝึกอบรมความรู้เพิ่ม พบว่า ร้อยละ 30.49 ต้องการความรู้เกี่ยวกับอาชีพเสริม ความคิดเห็นเกี่ยวกับสภาพความเป็นอยู่ เมื่อเปรียบเทียบกับคนที่ไม่เป็นสมาชิกสหกรณ์ฯ พบว่าร้อยละ 36.59 คิดว่ามีความแตกต่างกันน้อย และจากการศึกษาปัญหาและอุปสรรคด้านการให้บริการธุรกิจสหกรณ์ฯ พบว่า สมาชิกที่ใช้บริการเครื่องสูบน้ำมีปัญหามากที่สุด คือ ร้อยละ 53.85 มีปัญหามากในเรื่องปริมาณน้ำไม่เพียงพอกับความต้องการ รองลงมา ร้อยละ 34.61 มีปัญหามากในเรื่องการได้รับบริการล่าช้า

จากการศึกษาในครั้งนี้ พบว่า สหกรณ์ฯมีบทบาทในการเสริมสร้างฐานะทางเศรษฐกิจให้กับสมาชิกได้เพียงกลุ่มน้อย เฉพาะสมาชิกที่ติดต่อกับสหกรณ์ฯ และทำธุรกิจกับสหกรณ์ฯอย่างสม่ำเสมอเท่านั้น ซึ่งมีน้อยมาก เมื่อพิจารณาถึงรายได้รวมต่อครอบครัว ร้อยละ 48.78 อยู่ในระดับ 20,000-45,000 บาทต่อปี นับว่าอยู่ในเกณฑ์ที่ต่ำ เมื่อพิจารณาถึงหนี้สินพบว่า ร้อยละ 65.85 สมาชิกสหกรณ์ฯ มีหนี้สิน ดังนั้น สหกรณ์ฯควรส่งเสริมการประกอบอาชีพของสมาชิกให้มากขึ้น เพื่อช่วยเพิ่มรายได้และลดภาระหนี้สินของสมาชิกสหกรณ์ฯ จากการศึกษาพบว่าสมาชิกทำนาเป็นส่วนมาก แต่มีเพียง ร้อยละ 20.73 ที่นำข้าวเปลือกมาขายให้กับสหกรณ์ฯ ซึ่งน้อยมากทั้ง ๆ ที่สหกรณ์ฯรับซื้อข้าวเปลือก

เอกสารนี้เป็นเอกสารที่สงวนไว้สำหรับการใช้งานเพื่อการศึกษาเท่านั้น ไม่อนุญาตให้นำไปใช้ประโยชน์ด้านการค้า ไม่ว่ากรณีใดๆทั้งสิ้น อีกทั้งห้ามมิให้ดัดแปลงเนื้อหา และต้องอ้างอิงถึงเจ้าของเอกสารทุกครั้งที่มีการนำไปใช้

ในราคาประกัน เหตุที่เป็นเช่นนี้เพราะสหกรณ์ไม่ติดต่อซื้อจากสมาชิก สหกรณ์โดยเฉพาะพนักงานไม่ไ้ทำงานอย่างจริงจัง เมื่อพิจารณาแล้วแนวโน้มที่สมาชิกสหกรณ์จะออกมามีมากกว่าสมาชิกที่เข้าใหม่ สมาชิกสหกรณ์บางส่วนยังไม่เข้าใจหลักการของสหกรณ์ ทำให้สมาชิกส่วนหนึ่งมีทัศนคติในทางลบต่อการดำเนินงานของสหกรณ์

ข้อเสนอแนะ

ผลการศึกษาสภาพเศรษฐกิจ และสังคมของสมาชิกสหกรณ์การเกษตรนครชัยศรี จำกัด มีข้อเสนอแนะดังต่อไปนี้

1. ควรเพิ่มประสิทธิภาพในการดำเนินงานด้านธุรกิจให้มากขึ้น ไม่ควรเน้นเฉพาะการให้เงินกู้แก่สมาชิกเพียงอย่างเดียว ควรกระจายการดำเนินงานธุรกิจการซื้อ ธุรกิจการขาย ธุรกิจส่งเสริมการเกษตรให้มากขึ้นกว่าเดิม เพื่อให้สหกรณ์ประสบความสำเร็จทั้งด้านผลกำไร และส่งเสริมภาวะเศรษฐกิจและสังคมของสมาชิกสหกรณ์ควบคู่กันไป
2. จากการศึกษาถึงปัญหาและอุปสรรค พบว่า ปัญหาเรื่องการใช้บริการเครื่องสูบน้ำสหกรณ์มีปัญหามากที่สุด เพราะฉะนั้นสหกรณ์ โดยเฉพาะพนักงานสหกรณ์ควรให้ความสนใจในการให้บริการด้านนี้ให้มากขึ้น แล้วควรติดตามประเมินผลงานที่ได้ทำไปบางว่าเหมาะสมหรือไม่เพียงไร จะไ้ไ้ไ้มาปรับปรุงแก้ไขต่อไป
3. ไม่ควรเปลี่ยนผู้จัดการบ่อยเกินไป เพราะจะทำให้การดำเนินงานเนื่อง งานลาซา ขาดประสิทธิภาพในการดำเนินงาน
4. ผู้จัดการและพนักงานสหกรณ์ ตลอดจนคณะกรรมการดำเนินงาน ควรจะแสดงนโยบาย การดำเนินงาน ตลอดจนผลการปฏิบัติงานต่าง ๆ ให้สมาชิกทราบอย่างทั่วถึง เพราะถ้าสมาชิกสหกรณ์ไม่ทราบถึงขอเท็จจริงดังกล่าวแล้ว สมาชิกสหกรณ์จะขาดความเชื่อถือในการปฏิบัติงานของสหกรณ์ มีผลให้การดำเนินงานของสหกรณ์ ไม่ประสบความสำเร็จตามวัตถุประสงค์ที่ตั้งไว้

เอกสารอ้างอิง

- คณิงนิจ พิบูลสวัสดิ์. 2521. อิทธิพลของสหกรณ์การเกษตรต่อการดำรงชีพในครอบครัวเกษตรกร บ้านหุบกระพง เพชรบุรี. กรุงเทพมหานคร : วิทยานิพนธ์ปริญญาโท, มหาวิทยาลัยเกษตรศาสตร์.
- ถวิล เลิศประเสริฐ. 2519. สหกรณ์กับการแก้ปัญหาสังคม. สาส์นสันนิบาตสหกรณ์. 6 (กันยายน - ตุลาคม 2519). 76.
- บุญเรือน กลางณรงค์. 2528. บทบาทของสหกรณ์การเกษตรนิกมลำนำน่าน จำกัด อำเภอบ้านไร่ จังหวัดอุตรดิตถ์ ในการส่งเสริมฐานะทางเศรษฐกิจและสังคมของสมาชิก. กรุงเทพมหานคร : วิทยานิพนธ์ปริญญาโท, มหาวิทยาลัยเกษตรศาสตร์.
- ประคิษฐ์ มัชฌิมา. 2518. บทบาทของเกษตรกรและสหกรณ์ในการพัฒนาเศรษฐกิจและสังคมไทย. กรุงเทพมหานคร : โรงพิมพ์ไทยแมบเรียน.
- ระคม เศรษฐิช. 2516. สหกรณ์. สาส์นสันนิบาตสหกรณ์. 4 (กรกฎาคม - สิงหาคม 2516). 10-15.
- รัชณี ศรีเกิด. 2530. การศึกษาภาวะเศรษฐกิจและสังคมของสมาชิกสหกรณ์การเกษตรเมืองนครนายก จำกัด พ.ศ. 2529-2530. กรุงเทพมหานคร : วิทยานิพนธ์ปริญญาตรี สถาบันเทคโนโลยีพระจอมเกล้าเจ้าคุณทหารลาดกระบัง.
- วิเชียร พรหมทอง. 2530. การศึกษาสภาพทั่วไปและทัศนคติของสมาชิกสหกรณ์การเกษตรต่อการใช้สินเชื่อของสหกรณ์การเกษตร อำเภอปะเหลียน จำกัด. นครศรีธรรมราช : วิทยานิพนธ์ปริญญาตรี, วิทยาลัยเทคโนโลยีและอาชีวศึกษา วิทยาเขตเกษตรนครศรีธรรมราช.
- สมัย วันสุข. 2526. การสหกรณ์. กรุงเทพมหานคร : สำนักพิมพ์แพรวพิตยา.
- หน่วยสหกรณ์การเกษตรนครชัยศรี. 2531. รายงานผลการดำเนินงานของสหกรณ์การเกษตรนครชัยศรี จำกัด. เอกสารโรเนียว.
- อานาจ ชีระวานิช. 2525. สหกรณ์การเกษตร. กรุงเทพมหานคร : โรงพิมพ์มหาวิทยาลัยเกษตรศาสตร์.

เอกสารนี้เป็นเอกสารที่สงวนไว้สำหรับการใช้งานเพื่อการศึกษาเท่านั้น ไม่อนุญาตให้นำไปใช้ประโยชน์ด้านการค้า ไม่ว่ากรณีใดๆทั้งสิ้น อีกทั้งห้ามมิให้ตัดแปลงเนื้อหา และต้องอ้างอิงถึงเจ้าของเอกสารทุกครั้งที่มีการนำไปใช้



เอกสารนี้เป็นเอกสารที่สงวนไว้สำหรับการใช้งานเพื่อการศึกษาเท่านั้น ไม่อนุญาตให้นำไปใช้ประโยชน์ด้านการค้า
ไม่ว่ากรณีใดๆทั้งสิ้น อีกทั้งห้ามมิให้ดัดแปลงเนื้อหา และต้องอ้างอิงถึงเจ้าของเอกสารทุกครั้งที่มีการนำไปใช้

แบบสอบถาม

การศึกษาสภาพเศรษฐกิจและสังคมของสมาชิกสหกรณ์การเกษตรนครชัยศรี จำกัด
อำเภอนครชัยศรี จังหวัดนครปฐม พ.ศ. 2531/32

คำแนะนำ ทำเครื่องหมาย / ลงใน () หรือเติมข้อความที่เป็นจริงลงในช่องว่างที่
เว้นไว้ให้

ตอนที่ 1 ข้อมูลทั่วไป

1. เพศ () ชาย () หญิง
2. อายุ..... ปี
3. ระดับการศึกษาชั้นสูงสุดของสมาชิกผู้ให้สัมภาษณ์
() ไม่เคยเรียนหนังสือ () จบประถมศึกษา
() จบมัธยมศึกษา () จบอุดมศึกษา, ปริญญาตรี หรือสูงกว่า
() อื่น ๆ (ระบุ)
4. สถานภาพการสมรส
() โสด (ข้ามไปถามข้อ 6) () แต่งงานแล้ว
() หม้าย () หย่าร้าง
5. จำนวนบุตรทั้งหมด คน ชาย คน หญิง คน
6. จำนวนบุคคลทั้งหมดในครอบครัว คน
7. อาชีพหลักที่ท่านทำอยู่ในปัจจุบัน
() ทำการเกษตร () ค้าขาย
() รับราชการ () รับจ้าง
() อื่น ๆ (ระบุ)
8. อาชีพรองที่ท่านทำอยู่ในปัจจุบัน
() ทำการเกษตร () รับจ้าง
() รับราชการ () ค้าขาย
() อื่น ๆ (ระบุ)

เอกสารนี้เป็นเอกสารที่สงวนไว้สำหรับการใช้งานเพื่อการศึกษาเท่านั้น ไม่อนุญาตให้นำไปใช้ประโยชน์ด้านการค้า
ไม่ว่ากรณีใดๆทั้งสิ้น อีกทั้งห้ามมิให้ตัดแปลงเนื้อหา และต้องอ้างอิงถึงเจ้าของเอกสารทุกครั้งที่มีการนำไปใช้

9. อาชีพหลักทางการเกษตรที่ทำอยู่ในปัจจุบัน

- () ทำนา () ทำสวนผลไม้
 () ทำสวนผัก () ทำประมง
 () เลี้ยงสัตว์ () อื่น ๆ (ระบุ).....

ตอนที่ 2 ข้อมูลด้านเศรษฐกิจ พหุกิจกรรมและสังคม

2.1 ข้อมูลด้านเศรษฐกิจ

1. ก่อนเข้ามาเป็นสมาชิกสหกรณ์ ท่านประกอบอาชีพอะไร

- 1) อาชีพหลัก.....รายได้โดยประมาณปีละ.....บาท
 2) อาชีพรอง.....รายได้โดยประมาณปีละ.....บาท

2. ในปี 2531 ท่านประกอบอาชีพอะไรบ้าง มีรายได้ ประมาณปีละ..... บาท

- 1) รายได้จากกิจการรวม.....บาท
 () ทำนา.....ไร่ ผลผลิต.....ก.ก. ชาย.....ก.ก.
 เป็นเงิน.....บาท
 () ปลูกไม้.....ไร่ ผลผลิต.....ก.ก. ชาย.....ก.ก.
 เป็นเงิน.....บาท
 () ปลูก.....ไร่ ผลผลิต.....ก.ก. ชาย.....ก.ก.
 เป็นเงิน.....บาท
 () พืชอื่น ๆไร่ ผลผลิต.....ก.ก. ชาย.....ก.ก.
 เป็นเงิน.....บาท
 () ประมง.....ไร่ ผลผลิต.....ก.ก. ชาย.....ก.ก.
 เป็นเงิน.....บาท
 () เลี้ยงสัตว์ (ระบุชนิด).....ผลผลิต.....ตัว ชาย.....ตัว
 เป็นเงิน.....บาท

2) รายได้นอกกิจการรวม.....บาท

- () รับจ้าง.....บาท/ปี - ค่าเช่า.....บาท/ปี
 () เงินเดือน.....บาท/ปี - ค่าขาย.....บาท/ปี
 () อื่น / (ระบุ).....

เอกสารนี้เป็นเอกสารที่สงวนไว้สำหรับการใช้งานเพื่อการศึกษาเท่านั้น ไม่อนุญาตให้นำไปใช้ประโยชน์ด้านการค้า
 ไม่ว่าจะกรณีใดๆทั้งสิ้น อีกทั้งห้ามมิให้ตัดแปลงเนื้อหา และต้องอ้างอิงถึงเจ้าของเอกสารทุกครั้งที่มีการนำไปใช้

3. ในปี 2531 ท่านมีรายจ่ายในครอบครัวทั้งหมดประมาณบาท/ปี
1. ค่าอาหาร..... บาท/ปี
 2. ค่ารักษาพยาบาล..... บาท/ปี
 3. ค่าการศึกษาบุตร..... บาท/ปี
 4. ค่าดอกเบี้ย..... บาท/ปี
 5. ค่าเครื่องใช้ประจำวัน.....บาท/ปี
 6. ค่าน้ำ, ค่าไฟฟ้า.....บาท/ปี
 7. ค่าใช้จ่ายในการเดินทางและพักผ่อน.....บาท/ปี
 8. อื่น ๆ (ระบุ)
4. ในปี 2531 ท่านมีรายจ่ายเพื่อการเกษตรทั้งหมด ประมาณ.....บาท/ปี
1. ค่าแรง.....บาท/ปี
 2. ค่าพันธุ์พืช.....บาท/ปี
 3. ค่าปุ๋ย.....บาท/ปี
 4. ค่ายาปราบศัตรูพืช.....บาท/ปี
 5. ค่าพันธุ์สัตว์.....บาท/ปี
 6. ค่าอาหารสัตว์.....บาท/ปี
 7. ค่าน้ำมันเชื้อเพลิง.....บาท/ปี
 8. ค่าอุปกรณ์การเกษตร.....บาท/ปี
 9. อื่น ๆ (ระบุ).....
5. ในปี 2531 ท่านมีหนี้สินหรือไม่
 () มี จำนวน บาท () ไม่มี (ข้ามไปถามข้อ 7)
6. กรณีหนี้สินท่านมีหนี้สินกับใครหรือหน่วยงานใด
 () เพื่อน,ญาติ จำนวน.....บาท อัตราดอกเบี้ยร้อยละ.....บาท/ปี
 () ธนาคารพาณิชย์จำนวน.....บาท อัตราดอกเบี้ยร้อยละ.....บาท/ปี
 () สหกรณ์ฯ จำนวน.....บาท อัตราดอกเบี้ยร้อยละ.....บาท/ปี
 () พ่อค้าคนกลาง จำนวน.....บาท อัตราดอกเบี้ยร้อยละ.....บาท/ปี
 () อื่น ๆ (ระบุ).....
7. กรณีไม่มีหนี้สินท่านมีเงินออมหรือไม่
 () มี จำนวน.....บาท
 () ไม่มี (ข้ามไปถามข้อ 9)

เอกสารนี้เป็นเอกสารที่สงวนไว้สำหรับการใช้งานเพื่อการศึกษาเท่านั้น ไม่อนุญาตให้นำไปใช้ประโยชน์ด้านการค้า
 ไม่ว่าจะกรณีใดๆทั้งสิ้น อีกทั้งห้ามมิให้ดัดแปลงเนื้อหา และต้องอ้างอิงถึงเจ้าของเอกสารทุกครั้งที่มีการนำไปใช้

8. กรณีที่ท่านมีเงินออมท่านทำอย่างไร

- () ฝากธนาคาร จำนวน.....บาท/ปี
 () ฝากกับสหกรณ์ จำนวน.....บาท/ปี
 () ให้เพื่อนบ้านกู้ยืม จำนวน.....บาท/ปี
 () นำไปลงทุนทำกิจการเกษตร จำนวน.....บาท/ปี
 () อื่น ๆ (ระบุ).....

9. มูลค่าทรัพย์สินของท่าน ในปี 2531

รายการ	จำนวนเงิน (บาท/ปี)
ที่ดิน
โค, กระบือ
บ้านเรือน
ยุ้ง, ฉาง
เครื่องสูบน้ำ
เครื่องพ่นยา
รถไถ
รถแทรกเตอร์
รถจักรยานยนต์
รถจักรยาน
อื่น ๆ (ระบุ).....

10. มูลค่าเครื่องอุปโภค ในปี 2531

รายการ	จำนวนเงิน (บาท/ปี)
วิทยุ
นาฬิกา
โทรทัศน์
เตารีด, พัดลม
ตู้เย็น
ทองรูปพรรณ

เอกสารนี้เป็นเอกสารที่สงวนไว้สำหรับการใช้งานเพื่อการศึกษาเท่านั้น ไม่อนุญาตให้นำไปใช้ประโยชน์ด้านการค้า
 ไม่ว่าจะกรณีใดๆทั้งสิ้น อีกทั้งห้ามมิให้ดัดแปลงเนื้อหา และต้องอ้างอิงถึงเจ้าของเอกสารทุกครั้งที่มีการนำไปใช้

7. กรณีท่านไม่กู้เงินจากสหกรณ์ เพราะเหตุใด
1.
 2.
 3.
 4.

การฝากเงิน

8. ในปี 2531 ท่านฝากเงินกับสหกรณ์หรือไม่
- () ฝาก () ไม่ฝาก (ข้ามไปตามข้อ 11)
9. กรณีฝากเงินกับสหกรณ์ท่านฝากแบบใดบ้าง
- () แบบออมทรัพย์ จำนวน.....บาท เพราะ.....
-
- () แบบประจำ จำนวน.....บาท เพราะ.....
-
10. กรณีท่านฝากเงินกับสหกรณ์ท่านฝากในสัดส่วนเท่าใดของเงินออมทั้งหมด
- () ทั้งหมด () บางส่วน
11. กรณีท่านไม่ฝากเงินกับสหกรณ์ เพราะเหตุใด
1.
 2.
 3.
 4.

การซื้อ

12. ในปี 2531 ท่านซื้อสินค้าจากสหกรณ์หรือไม่
- () ซื้อ () ไม่ซื้อ (ข้ามไปตามข้อ 16)

13. ท่านซื้อสินค้าชนิดใดจากสหกรณ์ (ให้ทำเครื่องหมาย / ในช่องว่าง)

รายการ	ซื้อทั้งหมด	ซื้อบางส่วน
ปุ๋ย
ยาปราบศัตรูพืช
เครื่องยนต์
ชาวสาร
อื่น ๆ (ระบุ).....

14. กรณีท่านซื้อสินค้าจากสหกรณ์ ท่านคิดว่าคุณภาพสินค้าดีหรือไม่
 ดี ปานกลาง ไม่ดี ไม่แน่ใจ

15. ท่านต้องการให้สหกรณ์นำสินค้าชนิดใดมาขายอีกบ้าง

1.
2.

16. กรณีท่านไม่ซื้อสินค้าจากสหกรณ์เลย เพราะเหตุใด

1.
2.
3.
4.

การขาย

17. ในปี 2531 ท่านขายข้าวเปลือกกับสหกรณ์หรือไม่

- ขายทั้งหมด ขายบางส่วน
 ไม่ขาย (ข้ามไปตามข้อ 19)

18. กรณีท่านขายข้าวเปลือกให้กับสหกรณ์ท่านได้รับเงินรวดเร็วเพียงใด

- ได้รับเงินทันที ได้รับเงินช้าเล็กน้อย
 ได้รับเงินช้ามาก

19. กรณีท่านไม่ขายข้าวเปลือกให้กับสหกรณ์ เพราะเหตุใด

1.

เอกสารนี้เป็นเอกสารที่สงวนไว้สำหรับการใช้งานเพื่อการศึกษาเท่านั้น ไม่อนุญาตให้นำไปใช้ประโยชน์ด้านการค้า
 ไม่ว่ากรณีใดๆทั้งสิ้น อีกทั้งห้ามมิให้ดัดแปลงเนื้อหา และต้องอ้างอิงถึงเจ้าของเอกสารทุกครั้งที่มีการนำไปใช้

2.

3.

4.

การใช้บริการเครื่องสูบน้ำ

20. ในปี 2531 ท่านใช้บริการเครื่องสูบน้ำของสหกรณ์ จำนวน.....ครั้ง

21. หลังจากท่านได้ใช้บริการเครื่องสูบน้ำของสหกรณ์แล้ว ผลผลิตเป็นอย่างไรบ้าง

() เพิ่มขึ้น

() น้อยลง

() เท่าเดิม

() ไม่แน่นอน

2.3 ข้อมูลท่านสังคม

1. สาเหตุที่ทำให้ท่านตัดสินใจเข้ามาเป็นสมาชิกสหกรณ์

1.

2.

3.

4.

2. ท่านเป็นสมาชิก หรือกรรมการอะไรบ้าง (ยกเว้นตำแหน่งในสหกรณ์)

() กลุ่มลูกเสือชาวบ้าน

() กรรมการวัด

() ไทยอาสาป้องกันชาติ

() กรรมการหมู่บ้าน

() อื่น ๆ (ระบุ).....

3. ตั้งแต่ท่านเข้ามาเป็นสมาชิกสหกรณ์ ท่านเคยได้รับการฝึกอบรมในค่านใดบ้าง

() ความรู้ด้านการเกษตรแผนใหม่

() ความรู้ด้านอนามัย

() การป้องกันและรักษาความปลอดภัยของหมู่บ้าน

() อื่น ๆ (ระบุ).....

4. ท่านต้องการที่จะได้รับการฝึกอบรมด้านใดเพิ่ม (ระบุ)

1.

2.

เอกสารนี้เป็นเอกสารที่สงวนไว้สำหรับการใช้งานเพื่อการศึกษาเท่านั้น ไม่อนุญาตให้นำไปใช้ประโยชน์ด้านการค้า ไม่ว่าจะกรณีใดๆทั้งสิ้น อีกทั้งห้ามมิให้ดัดแปลงเนื้อหา และต้องอ้างอิงถึงเจ้าของเอกสารทุกครั้งที่มีการนำไปใช้

3.
4.
5. ตามความเห็นของท่านตั้งแต่เข้ามาเป็นสมาชิกสหกรณ์ ความเป็นอยู่ในครอบครัวเปลี่ยนแปลงไปอย่างไร
 () ดีขึ้น () เลวลง () ไม่เปลี่ยนแปลง
6. กรณีที่ความเป็นอยู่ในครอบครัวดีขึ้นกว่าเดิม ท่านมั่นใจหรือไม่ว่าเกิดจากการเข้ามาเป็นสมาชิกสหกรณ์
 () มั่นใจมาก () ไม่มั่นใจ
7. การเป็นสมาชิกสหกรณ์หรือไม่เป็นสมาชิกนั้น ท่านคิดว่าจะทำให้การทำมาหากินและความเป็นอยู่ในครอบครัวแตกต่างกันหรือไม่
 () มีความแตกต่างมาก () ไม่มีความแตกต่าง
 () มีความแตกต่างน้อย () ไม่แน่ใจ

ตอนที่ 3 ปัญหาและอุปสรรคในการใช้บริการสหกรณ์

1. กรณีท่านกู้เงินจากสหกรณ์ฯ ท่านมีปัญหาอย่างไรบ้าง (ให้ทำเครื่องหมาย / ลงในช่องว่าง)

ลักษณะของปัญหา	ปัญหามาก	มีปัญหาปานกลาง	มีปัญหาน้อย	ไม่มีปัญหา
	3	2	1	0
1. ขั้นตอนในการกู้เงินยุ่งยาก
2. ใ้เงินกู้ล่าช้า
3. จำนวนเงินทุนที่ให้กุน้อยไป
4. ระยะเวลาส่งคืนเงินเร็วเกินไป
5. ดอกเบี้ยเงินกู้สูงกว่าสถาบันอื่นๆ
6. อื่นๆ (ระบุ).....

เอกสารนี้เป็นเอกสารที่สงวนไว้สำหรับการใช้งานเพื่อการศึกษาเท่านั้น ไม่อนุญาตให้นำไปใช้ประโยชน์ด้านการค้า ไม่ว่าจะกรณีใดๆทั้งสิ้น อีกทั้งห้ามมิให้ดัดแปลงเนื้อหา และต้องอ้างอิงถึงเจ้าของเอกสารทุกครั้งที่มีการนำไปใช้

2. กรณีท่านฝากเงินกับสหกรณ์ท่านมีปัญหอย่างไรบ้าง (ให้ทำเครื่องหมาย / ลงในช่องว่าง)

ลักษณะของปัญหา	มีปัญหามาก	มีปัญหปาน- กลาง	มีปัญหาน้อย	ไม่มีปัญหา
	3	2	1	0
1. ขั้นตอนในการฝากเงิน ยุ่งยาก
2. ขั้นตอนในการถอนเงินยุ่ง ยากได้เงินช้า
3. ดอกเบี้ยต่ำกว่าสถาบัน อื่น ๆ
4. การบริการไม่ดี
5. อื่น ๆ (ระบุ).....

3. กรณีท่านขายผลผลิตทางการเกษตรให้กับสหกรณ์ ท่านมีปัญหอย่างไรบ้าง (ให้ทำเครื่องหมาย / ลงในช่องว่าง)

ลักษณะของปัญหา	มีปัญหามาก	มีปัญหปาน- กลาง	มีปัญหาน้อย	ไม่มีปัญหา
	3	2	1	0
1. ขายผลผลิตได้ราคาต่ำ กว่าที่อื่น
2. ขั้นตอนการขายยุ่งยากมี ระเบียบมาก
3. การขนส่งผลผลิตไม่สะดวก.....
4. ได้รับเงินจากการขายล่าช้า.....
5. อื่น ๆ (ระบุ).....

เอกสารนี้เป็นเอกสารที่สงวนไว้สำหรับการใช้งานเพื่อการศึกษาเท่านั้น ไม่อนุญาตให้นำไปใช้ประโยชน์ด้านการค้า
ไม่ว่ากรณีใดๆทั้งสิ้น อีกทั้งห้ามมิให้ดัดแปลงเนื้อหา และต้องอ้างอิงถึงเจ้าของเอกสารทุกครั้งที่มีการนำไปใช้

4. กรณีท่านซื้อสินค้าจากสหกรณ์ ท่านมีปัญหอย่างไรบ้าง (ให้ทำเครื่องหมาย / ลงในช่องว่าง)

ลักษณะของปัญหา	มีปัญหามาก	มีปัญหปาน- กลาง	มีปัญหาน้อย	ไม่มีปัญหา
	3	2	1	0
1. คุณภาพสินค้าไม่ดี
2. ปริมาณไม่เพียงพอกับความ ต้องการ
3. ไม่เข้าใจวิธีการซื้อ-ขาย
4. จ่ายผลตอบแทนน้อยเกินไป
5. ราคาสูงเกินไป
6. อื่น ๆ (ระบุ).....

5. กรณีที่สหกรณ์สนับสนุนำเพื่อการเพาะปลูกให้กับท่าน ท่านมีปัญหอย่างไรบ้าง (ให้ทำเครื่องหมาย / ลงในช่องว่าง)

ลักษณะของปัญหา	มีปัญหามาก	มีปัญหปาน- กลาง	มีปัญหาน้อย	ไม่มีปัญหา
	3	2	1	0
1. ปริมาณไม่เพียงพอกับความ ต้องการ
2. อัตราค่าบริการแพงเกินไป
3. ขั้นตอนขอใช้บริการยุ่งยาก
4. ได้รับบริการล่าช้าไม่ทันความ ต้องการ
5. อื่น ๆ (ระบุ).....

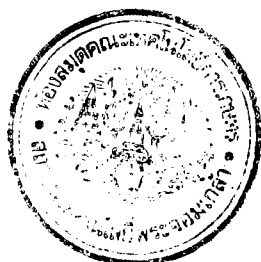

เอกสารนี้เป็นเอกสารที่สงวนไว้สำหรับการใช้งานเพื่อการศึกษาเท่านั้น ไม่อนุญาตให้นำไปใช้ประโยชน์ด้านการค้า
ไม่ว่ากรณีใดๆทั้งสิ้น อีกทั้งห้ามมิให้ตัดแปลงเนื้อหา และต้องอ้างอิงถึงเจ้าของเอกสารทุกครั้งที่มีการนำไปใช้