

ระบบการจัดการฟาร์มไก่ไข่
Operation Management System of Chicken Farm
โดย
นายอนุวัฒน์ บัวหุย

ภาควิชาบริหารธุรกิจเกษตร
คณะเทคโนโลยีการเกษตร

DEPARTMENT OF AGRI-BUSINESS ADMINISTRATION
FACULTY OF AGRICULTURAL TECHNOLOGY

สถาบันเทคโนโลยีพระจอมเกล้า
เจ้าคุณทหารลาดกระบัง
กรุงเทพฯ (10520)

King Mongkut's Institute of Technology
Chaokuntaharn Ladkrabang
Bangkok, Thailand (10520)

เอกสารนี้เป็นเอกสารที่สงวนไว้สำหรับการใช้งานเพื่อการศึกษาเท่านั้น ไม่อนุญาตให้นำไปใช้ประโยชน์ด้านการค้า
ไม่ว่ากรณีใดๆ ทั้งสิ้น อีกทั้งห้ามมิให้ตัดแปลงเนื้อหา และต้องอ้างอิงถึงเจ้าของเอกสารทุกครั้งที่มีการนำไปใช้

สำนักหอสมุดกลาง พระจอมเกล้าลาดกระบัง

ระบบการจัดการฟาร์มไก่ไข่

Operation Management System of Chicken Farm



T097173



เสนอ

ภาควิชาบริหารธุรกิจเกษตร

รศ. คณะเทคโนโลยีการเกษตร สถาบันเทคโนโลยีพระจอมเกล้าเจ้าคุณทหารลาดกระบัง
๑๒๒๖ เพื่อความสมบูรณ์แห่งปริญญาวิทยาศาสตรบัณฑิต (เทคโนโลยีการจัดการ)
๒๕๔๓ ปีการศึกษา ๒๕๔๓

ลงทะเบียน.....
เลขทะเบียน.....๑๗๑๗๓

วันเดือนปี..... ห้ามมิให้ตัดแปลงเนื้อหา และต้องอ้างอิงถึงเจ้าของเอกสารทุกครั้งที่มีการนำไปใช้



ใบรับรองปัญหาพิเศษ

สาขาเทคโนโลยีการจัดการ ภาควิชาบริหารธุรกิจเกษตร
คณะเทคโนโลยีการเกษตร สถาบันเทคโนโลยีพระจอมเกล้าเจ้าคุณทหารลาดกระบัง

เรื่อง
ระบบการจัดการฟาร์มไก่ไข่
Operation Management System of Chicken Farm

โดย
นายอนุวัฒน์ บัวหุ

รายงานฉบับนี้ได้รับการตรวจสอบและอนุมัติให้เป็นส่วนหนึ่งของการศึกษาวิชาปัญหาพิเศษ หลักสูตร วท.บ. (เทคโนโลยีการจัดการ)

เมื่อวันที่ 29 มีนาคม พ.ศ. 2544

ประธานกรรมการปัญหาพิเศษ

(ผู้ช่วยศาสตราจารย์อภิสิทธิ์ แก้วฉา)

รักษาการในตำแหน่งหัวหน้าภาควิชา

(รองศาสตราจารย์ ดร.อำนาจ แสงโนรี)

เอกสารนี้เป็นเอกสารที่สงวนไว้สำหรับการใช้งานเพื่อการศึกษาเท่านั้น ไม่อนุญาตให้นำไปใช้ประโยชน์ด้านการค้า
ไม่ว่ากรณีใดๆ ทั้งสิ้น อีกทั้งห้ามมิให้ตัดแปลงเนื้อหา และต้องอ้างอิงถึงเจ้าของเอกสารทุกครั้งที่มีการนำไปใช้

คำนิยม

ปัญหาพิเศษฉบับนี้สามารถจัดทำขึ้นเป็นที่สำเร็จเรียบร้อยได้ เป็นผลของความกรุณาในการให้คำแนะนำ คำปรึกษา รวมทั้งการเสนอแนวทางการแก้ไขปัญหาและข้อบกพร่องต่าง ๆ จากผู้ช่วยศาสตราจารย์อภิสิทธิ์ แก้วฉา ซึ่งเป็นอาจารย์ที่ปรึกษาปัญหาพิเศษ กรรมการสอบปัญหาพิเศษ รองศาสตราจารย์อมรศรี ตันพิพัฒน์ ตลอดจนรองศาสตราจารย์ ดร.อำนาจ แสงโนรี ประธานสาขาเทคโนโลยีการจัดการ ขอขอบคุณ อาจารย์ไพโรจน์ เอี่ยมชัยมงคล และ คุณณรงค์ชัย จันทร์ฉาย ที่กรุณาให้คำปรึกษา แนะนำเกี่ยวกับการเขียนโปรแกรม ขอขอบคุณ คุณวรุณ วัชระพงษ์ ที่กรุณาให้คำปรึกษาเกี่ยวกับระบบฐานข้อมูลและการออกแบบ อาจารย์ปราโมทย์ ภูสาย และอาจารย์วรัญญา ตันบุรีนรทีพย์ ที่ช่วยสอนพื้นฐานความรู้เกี่ยวกับการวิเคราะห์และออกแบบระบบ ตลอดจนอาจารย์ประจำหลักสูตรเทคโนโลยีการจัดการ และหลักสูตรบริหารธุรกิจเกษตรทุกท่านที่เป็นผู้มอบความรู้ในด้านต่าง ๆ นอกจากนี้ขอขอบคุณ คุณสมศักดิ์ เกตุนที และคุณอดิศักดิ์ พุ่มอิม เจ้าหน้าที่ควบคุมห้องคอมพิวเตอร์ ที่ให้ความช่วยเหลือด้วยดีโดยตลอด

สุดท้ายนี้ผู้วิจัยขอขอบคุณเพื่อน ๆ ภาควิชาบริหารธุรกิจเกษตรทุกท่านที่คอยเป็นกำลังใจ และให้คำปรึกษา ขอกราบขอบพระคุณ คุณพ่อคุณแม่ พี่น้องทุกคนที่ให้ความช่วยเหลือในทุก ๆ ด้าน ทั้งในด้าน การเงิน การอบรมศึกษา และให้กำลังใจในยามที่ท้อแท้ และหมดหวัง

อนุวัฒน์ บัวหุ

มีนาคม 2544

บทคัดย่อ

ชื่อเรื่อง : ระบบการจัดการฟาร์มไก่ไข่

นักศึกษา : นายอนุวัฒน์ บัวหอย

ระดับการศึกษา : ปริญญาตรี

สาขาวิชา : เทคโนโลยีการจัดการ

อาจารย์ที่ปรึกษาปัญหาพิเศษ : ผู้ช่วยศาสตราจารย์อภิสิทธิ์ แก้วฉา

29/มีนาคม/2544

ระบบการจัดการฟาร์มไก่ไข่ กรณีจันทักษ์ฟาร์ม มีวัตถุประสงค์ที่จะวิเคราะห์ ออกแบบ และพัฒนาระบบงานในส่วนของงานโรงเรือน การคิดคำนวณต้นทุนและรายได้ให้มีประสิทธิภาพมากยิ่งขึ้น ซึ่งจากการศึกษาระบบการดำเนินงานในปัจจุบันทำให้ทราบถึงปัญหาการทำงาน เช่น การทำงานที่ขาดประสิทธิภาพ ขาดการบันทึกที่สม่ำเสมอ การขาดข้อมูลในการตัดสินใจ เป็นต้น ซึ่งปัญหาดังกล่าวส่งผลให้เกิดความเสียหายต่อกิจการ และเพื่อแก้ไขปัญหาดังกล่าวจึงได้นำโปรแกรมคอมพิวเตอร์เข้ามาใช้ในการจัดเก็บข้อมูลต่าง ๆ ในรูปแฟ้มข้อมูลโดยใช้โปรแกรมสำเร็จรูปไมโครซอฟท์เอกเซล และใช้โปรแกรมไมโครซอฟท์ วิซวลเบสิก เวอร์ชัน 6.0 ในส่วนการติดต่อกับผู้ใช้ การประยุกต์ใช้งานของโปรแกรมที่พัฒนาขึ้น พบว่าช่วยให้การทำงานให้มีความสะดวก รวดเร็ว ปรับปรุงแก้ไขหรือเพิ่มเติมข้อมูลได้ตลอดเวลา รวมทั้งการคำนวณต่าง ๆ ทำได้ถูกต้อง ในส่วนของการออกรายงานสามารถออกใบสำคัญต่าง ๆ ได้แก่ รายงานการขายสินค้าประจำวัน รายงานค่าใช้จ่ายประจำวัน กราฟเปรียบเทียบเปอร์เซ็นต์การให้ไข่ของไก่ในแต่ละวัน ซึ่งเป็นประโยชน์ในการสนับสนุนการตัดสินใจ หรือการกำหนดนโยบายการดำเนินงานของผู้บริหาร ตลอดจนเป็นประโยชน์ในการทำบัญชี เช่น การจัดทำงบกำไรขาดทุน

การพัฒนาระบบในครั้งนี้เป็นเพียงส่วนหนึ่งของงานจริงทั้งหมด ดังนั้น เพื่อให้ระบบมีความสมบูรณ์ยิ่งขึ้น จึงควรที่จะพิจารณาพัฒนาระบบให้ครอบคลุมในด้านบัญชีของทั้งกิจการ เพื่อทราบถึงกำไรสุทธิที่กิจการได้รับ ซึ่งจะใช้เป็นแนวทางในการหยุดการผลิต และสั่งซื้อไก่ชุดใหม่มาเลี้ยงต่อไป

สารบัญ

	หน้า
คำนิยาม	(1)
บทคัดย่อ	(2)
สารบัญตาราง	(5)
สารบัญภาพ	(6)
บทที่ 1 บทนำ	1
ความสำคัญและปัญหาของการศึกษา	1
วัตถุประสงค์ของการศึกษา	2
ประโยชน์ที่คาดว่าจะได้รับ	2
ขอบเขตการศึกษา	3
การตรวจเอกสาร	3
วิธีการศึกษา	4
บทที่ 2 ระบบการดำเนินงานของฟาร์ม	5
ลักษณะกิจการและสถานที่ตั้ง	5
ประวัติความเป็นมา	5
โครงสร้างของธุรกิจและการบริหารงาน	6
การดำเนินงานในปัจจุบัน	6
ขั้นตอนการดำเนินงานในปัจจุบัน	7
ปัญหาจากการดำเนินงานของระบบในปัจจุบัน	8
ความเป็นไปได้ในการแก้ปัญหา	8
แนวความคิดในการเปลี่ยนจากระบบเดิมเป็นระบบใหม่	9
บทที่ 3 การวิเคราะห์และออกแบบระบบ	10
แนวคิดในการวิเคราะห์และออกแบบระบบ	10
การวิเคราะห์ระบบ	10
การออกแบบระบบ	17
ขั้นตอนการดำเนินงานใหม่	21
ผลการทดสอบและอภิปรายผล	21

เอกสารนี้เป็นเอกสารที่สงวนไว้สำหรับการใช้งานเพื่อการศึกษาเท่านั้น ไม่อนุญาตให้นำไปใช้ประโยชน์ด้านการค้า
ไม่ว่ากรณีใดๆ ทั้งสิ้น อีกทั้งห้ามมิให้ตัดแปลงเนื้อหา และต้องอ้างอิงถึงเจ้าของเอกสารทุกครั้งที่มีการนำไปใช้

	หน้า
บทที่ 4 สรูปและข้อเสนอแนะ	23
สรุป	23
ข้อเสนอแนะ	24
เอกสารอ้างอิง	25
ภาคผนวก	26
ภาคผนวก ก ตัวอย่างเอกสาร	27
ภาคผนวก ข พจนานุกรมข้อมูล	30
ภาคผนวก ค รายละเอียดข้อมูลที่ใช้	42
ภาคผนวก ง คู่มือการใช้งาน	45



เอกสารนี้เป็นเอกสารที่สงวนไว้สำหรับการใช้งานเพื่อการศึกษาเท่านั้น ไม่อนุญาตให้นำไปใช้ประโยชน์ด้านการค้า
ไม่ว่ากรณีใดๆ ทั้งสิ้น อีกทั้งห้ามมิให้ตัดแปลงเนื้อหา และต้องอ้างอิงถึงเจ้าของเอกสารทุกครั้งที่มีการนำไปใช้

สารบัญตาราง

ตารางผนวกที่	หน้า
1 รายละเอียดของข้อมูลประจำวัน	42
2 รายละเอียดของข้อมูลไข่	42
3 รายละเอียดของข้อมูลบันทึกการขายไข่	43
4 รายละเอียดของข้อมูลค่าใช้จ่าย	43
5 รายละเอียดของข้อมูลบันทึกการขาย	43
6 รายละเอียดของราคาไข่	44
7 รายละเอียดของข้อมูลผลผลิตไข่	44
8 รายละเอียดของข้อมูลมาตรฐาน	44



เอกสารนี้เป็นเอกสารที่สงวนไว้สำหรับการใช้งานเพื่อการศึกษาเท่านั้น ไม่อนุญาตให้นำไปใช้ประโยชน์ด้านการค้า
ไม่ว่ากรณีใดๆ ทั้งสิ้น อีกทั้งห้ามมิให้ตัดแปลงเนื้อหา และต้องอ้างอิงถึงเจ้าของเอกสารทุกครั้งที่มีการนำไปใช้

สารบัญภาพ

ภาพที่	หน้า
1 แผนภูมิโครงสร้างองค์กรของจันทร์กษัฟาร์ม	6
2 ผังรายละเอียดรวมของระบบ	11
3 ผังการไหลเวียนข้อมูลระดับที่ 0	12
4 ผังการไหลเวียนข้อมูลระดับที่ 1 (1.0 ระบบงานโรงเรียน)	14
5 ผังการไหลเวียนข้อมูลระดับที่ 2 (1.1 บันทึกข้อมูล)	15
6 ผังการไหลเวียนข้อมูลระดับที่ 2 (1.3 เปรียบเทียบ)	16
7 ผังการไหลเวียนข้อมูลระดับที่ 1 (2.0 ระบบงานบัญชี)	16
8 โมเดลเชิงสัมพันธ์ของระบบ	17
9 ความสัมพันธ์ของเพิ่มข้อมูล	18
10 ตัวอย่างการนำเข้าข้อมูล	19
11 ผลลัพธ์ทางหน้าจอ	20
12 ขั้นตอนการดำเนินงานใหม่	22
ภาพผนวกที่	
1 ตัวอย่างใบส่งอาหาร	27
2 ตัวอย่างใบส่งไข่	28
3 ตัวอย่างกราฟเปอร์เซ็นต์การไข่มาตรฐาน	29
4 หน้าต่างในการติดตั้ง	46
5 เริ่มเข้าสู่การติดตั้ง โปรแกรม	46
6 การเลือก Directory	47
7 การกำหนดชื่อ Shot Cut	47
8 เริ่มติดตั้ง โปรแกรม	48
9 หน้าจอการติดตั้งโปรแกรม	48
10 การเรียกใช้โปรแกรม	49
11 หน้าจอโปรแกรมระบบการจัดการฟาร์มไก่ไข่	51
12 หน้าจอระบบรักษาความปลอดภัยของโปรแกรม	51
13 หน้าจอเข้าสู่ระบบ	52

เอกสารนี้เป็นเอกสารที่สงวนไว้สำหรับการใช้งานเพื่อการศึกษาเท่านั้น ไม่อนุญาตให้นำไปใช้ประโยชน์ด้านการค้า
ไม่ว่ากรณีใดๆ ทั้งสิ้น อีกทั้งห้ามมิให้ตัดแปลงเนื้อหา และต้องอ้างอิงถึงเจ้าของเอกสารทุกครั้งที่มีการนำไปใช้

สารบัญภาพ (ต่อ)

ภาพผนวกที่	หน้า
14 หน้าจอเปลี่ยนแปลงราคาไข่	52
15 หน้าจอการทำงานหลัก	53
16 หน้าจอการเปลี่ยนรหัสผ่าน	53
17 หน้าจอปริมาณไข่ประจำวัน	54
18 หน้าจอบันทึกข้อมูลไข่ประจำวัน	55
19 กราฟเปรียบเทียบเปอร์เซ็นต์การไข่	55
20 หน้าจอการขาย	56
21 หน้าจอรายการค่าใช้จ่าย	57
22 หน้าจอเลือกรายงาน	57
23 หน้าจอรายละเอียดการขาย	58
24 รายงานการขาย	58
25 รายละเอียดค่าใช้จ่าย	59
26 รายงานค่าใช้จ่าย	59

เอกสารนี้เป็นเอกสารที่สงวนไว้สำหรับการใช้งานเพื่อการศึกษาเท่านั้น ไม่อนุญาตให้นำไปใช้ประโยชน์ด้านการค้า
ไม่ว่ากรณีใดๆ ทั้งสิ้น อีกทั้งห้ามมิให้ตัดแปลงเนื้อหา และต้องอ้างอิงถึงเจ้าของเอกสารทุกครั้งที่มีการนำไปใช้

บทที่ 1

บทนำ

ความสำคัญและปัญหาของการศึกษา

ปัจจุบันพบว่าเครื่องคอมพิวเตอร์ เข้ามามีบทบาทสำคัญในด้านการบริหารงานให้มีประสิทธิภาพมากยิ่งขึ้น จนเป็นที่ยอมรับกันอย่างกว้างขวาง เพราะเทคโนโลยีด้านคอมพิวเตอร์มีการพัฒนาขึ้นอย่างรวดเร็วและราคาถูกลง แต่มีประสิทธิภาพและความสามารถสูงขึ้น กล่าวคือ มีความสามารถในการจัดเก็บข้อมูลเป็นจำนวนมากสามารถประมวลผลข้อมูลได้อย่างรวดเร็ว และมีความถูกต้องสูง จากเหตุผลข้างต้นจึงทำให้คอมพิวเตอร์เป็นอีกทางเลือกหนึ่งในการนำมาใช้ขจัดปัญหา

การใช้คอมพิวเตอร์ มิใช่จะสามารถนำมาใช้ประโยชน์ได้เฉพาะในอุตสาหกรรม หรือ รัฐบาลกิจเท่านั้น แต่ในภาคเกษตรกรรมแล้ว คอมพิวเตอร์ก็ยังสามารถนำมาประยุกต์ใช้ได้ หากได้มีการนำเอาคอมพิวเตอร์ เข้ามมาใช้ในภาคเกษตรกรรมกันอย่างจริงจังและถูกวิธีแล้ว ประเทศไทย ซึ่งได้ชื่อว่า เป็นประเทศเกษตรกรรมก็จะสามารถผลิต ผลผลิตทางการเกษตรได้ตรงตามมาตรฐาน และความต้องการของตลาด อีกทั้งยังเป็นการพัฒนารูปแบบของระบบการดำเนินงาน และคุณภาพของผลผลิตให้มีคุณภาพมากยิ่งขึ้น ผลผลิตก็จะเป็นที่ยอมรับและเป็นที่ต้องการของตลาดทั้งในและนอกประเทศ ซึ่งเป็นผลมาจากการนำเทคโนโลยีที่มีประสิทธิภาพ มาใช้ควบคู่ไปกับการเกษตร ในกรณีนี้ ได้นำเอาระบบไมโครคอมพิวเตอร์เข้ามาใช้ในการเก็บบันทึกและรวบรวมข้อมูล คำนวณหาอัตราการให้ผลผลิตไร่ไร่ เพื่อเปรียบเทียบกับมาตรฐานผลผลิตไร่ไร่ที่ได้จริงของไร่พื้นที่เสี่ยง ซึ่งได้มาจาก เจ้าของฟาร์มที่ขายไร่ให้แก่กิจการ และทำการวิเคราะห์ข้อมูลเปรียบเทียบกับนั้น เพื่อทราบถึงผลการดำเนินงานและปัญหาในแต่ละวัน ซึ่งเป็นแนวทางในการดำเนินงานในวันต่อไป เพื่อป้องกันปัญหาการขาดทุนของธุรกิจที่สามารถเกิดขึ้นได้ ทั้งนี้เนื่องมาจากการดำเนินงานของฟาร์มในปัจจุบันยังขาดประสิทธิภาพในการดำเนินงานอยู่มาก จึงไม่ทราบถึงปัญหาที่เกิดขึ้นจริงในแต่ละวัน สามารถทราบได้แต่เพียงจำนวนไร่ป่วย จำนวนไร่ตาย และปริมาณผลผลิตที่ได้ในแต่ละวันเท่านั้น ทั้งยังไม่มีมาตรฐานที่แน่นอนในการเปรียบเทียบผลผลิต จึงทำให้ไม่เกิดการพัฒนา และปรับปรุงการดำเนินงาน ดังนั้นจึงได้ทำการจัดระบบ ให้มีการตรวจวัดอัตราการให้ผลผลิตเปรียบเทียบกับมาตรฐานเพื่อการพัฒนาการดำเนินงานให้มีประสิทธิภาพมากยิ่งขึ้น

เอกสารนี้เป็นเอกสารที่สงวนไว้สำหรับการใช้งานเพื่อการศึกษาเท่านั้น ไม่อนุญาตให้นำไปใช้ประโยชน์ด้านการค้า ไม่ว่ากรณีใดๆ ทั้งสิ้น อีกทั้งห้ามมิให้ตัดแปลงเนื้อหา และต้องอ้างอิงถึงเจ้าของเอกสารทุกครั้งที่มีการนำไปใช้

วัตถุประสงค์ของการศึกษา

1. เพื่อออกแบบและสร้างโปรแกรมสำเร็จรูปสำหรับระบบฐานข้อมูลที่เกี่ยวข้องกับการให้ผลผลิตไข่ และมาตรฐานที่ควรจะได้ในแต่ละวัน
2. เพื่อศึกษาถึงขั้นตอนการทำงานทางด้านบัญชีและการเงินของธุรกิจ ในส่วนของการคิดคำนวณต้นทุน และกำไร
3. เพื่อเปรียบเทียบมาตรฐานผลผลิตที่ควรจะได้กับปริมาณผลผลิตจริง

ประโยชน์ที่คาดว่าจะได้รับ

จากการที่ได้ศึกษาระบบการดำเนินงาน และการบริหารงานแบบเดิมของจันทร์กษัฟาร์ม ทำให้ได้ทราบถึงต้นทุนในการเลี้ยงไก่ในแต่ละเดือน และลักษณะปัญหาที่เกิดขึ้นในปัจจุบัน ซึ่งจะใช้เป็นแนวทางในการปรับปรุงแก้ไขระบบการดำเนินงานแบบเก่า ให้เป็นไปตามมาตรฐานที่ใช้อยู่ในฟาร์มขนาดใหญ่ และจากบันทึกข้อมูลประจำวันจะเป็นประโยชน์ในการพัฒนา และออกแบบระบบฐานข้อมูลการตรวจเช็คประสิทธิภาพการให้ผลผลิตไข่ของไก่ไข่ในแต่ละวัน โดยการนำมาตรฐานที่เป็นเปอร์เซ็นต์ของไข่ไก่ที่ควรจะได้ เปรียบเทียบกับอัตราการให้ไข่จริง ๆ ของไก่ไข่ในแต่ละวัน เพื่อเป็นการวิเคราะห์ถึงผลที่จะเกิดขึ้น และแนวโน้มการให้ผลผลิตไข่ของไก่ไข่ ในการนำคอมพิวเตอร์เข้ามาใช้ในการดำเนินงานนี้ จะเป็นการลดความเครียด ลดภาระในการคิดคำนวณให้กับผู้บริหาร และลดความผิดพลาดหรือสูญหายของเอกสารในกรณีที่จัดเก็บด้วยกระดาษ

ด้านการคิดคำนวณต้นทุนในการผลิต และรายได้จากการขาย ทำให้มีการคิดคำนวณต้นทุนในการผลิตที่ถูกต้อง ลดความผิดพลาดที่เกิดจากการคิดคำนวณเดิม รวมทั้งการตรวจสอบหรือสืบค้น และการออกรายงานทำได้อย่างรวดเร็วและถูกต้อง เป็นประโยชน์ต่อเจ้าของกิจการในเรื่องของการวางแผน การจัดการ และการตัดสินใจดำเนินกิจการได้อย่างรวดเร็ว และเป็นไปในแนวทางที่ถูกต้อง สำหรับผลพลอยได้จากระบบอีกทางก็คือ เป็นแนวทางในการสั่งซื้อไก่ชุดใหม่ และขายไก่ชุดเก่าออกไป ถึงแม้ว่าปริมาณการให้ไข่ลดลงอย่างมาก เพราะอายุที่มากของไก่ แต่ยังมีผลกำไรผลกำไรจากการขายไข่อยู่ เนื่องจากราคาไข่ในตลาดกลางมีราคาสูง ก็จะสามารถชะลอการขายไก่ชุดเก่าจนกว่าจะคุ้มทุน หรือเจ้าของกิจการจะเห็นสมควร จากนั้นก็จะสั่งซื้อไก่ชุดใหม่และขายไก่ชุดเก่าออกไป

ขอบเขตของการศึกษา

ในการศึกษาครั้งนี้จะใช้ข้อมูลประจำวันจากฟาร์มไก่ไข่ จันทักษ์ ตั้งอยู่ ณ เลขที่ 29/1 หมู่ที่ 9 ตำบลเป็ลียง อำเภอสิชล จังหวัดนครศรีธรรมราช โดยจะทำการศึกษาในส่วนที่เกี่ยวข้องกับข้อมูลทางด้านงานโรงเรือน อันได้แก่ ปริมาณการให้อาหาร ปริมาณไข่ไก่ที่ได้ ตรวจสอบปริมาณของไก่ที่ป่วย และตายในแต่ละวัน

ด้านการคิดต้นทุนในการผลิต เช่นค่าอาหาร ค่าไฟ ค่าวัคซีน ราคาไก่สาว ในส่วนของรายได้ จะเป็นรายได้จากการขายไข่ไก่ มูลไก่ และขายไก่ตอนปลดระวาง

การตรวจเอกสาร

บุศราและคณะ (2541) ศึกษาขั้นตอนการทำงานและปัญหาที่เกิดขึ้นเกี่ยวกับธุรกิจค้าส่งเสื้อผ้าสำเร็จรูปของบริษัท แกรนด์ยูเนียนการ์เมนท์ จำกัด พบว่าเกิดการสูญหายของเอกสาร มีความล่าช้า รวมทั้งความไม่เหมาะสมของวิธีการคำนวณต้นทุนและราคาขายสินค้า ดังนั้นจึงได้วิเคราะห์และออกแบบงานด้านการคำนวณต้นทุนและราคาขายสินค้าขึ้นใหม่ โดยได้เลือกใช้วิธีการคำนวณต้นทุนและราคาขายสินค้าด้วยวิธีคิดต้นทุนเต็มทีและต้นทุนส่วนเพิ่ม ซึ่งนำคอมพิวเตอร์มาใช้เป็นเครื่องมือในการประมวลผล ระบบใหม่ที่ได้พัฒนาขึ้นจะช่วยลดค่าใช้จ่ายที่เกิดจากความเสียหายในการกำหนดราคาขายสินค้าที่ไม่เหมาะสม รวมทั้งยังเพิ่มโอกาสทางการค้าให้แก่บริษัท เนื่องจากการจัดเก็บข้อมูลที่มีปริมาณมากได้อย่างเป็นระเบียบ อีกทั้งการสืบค้นข้อมูลเพื่อนำไปประมวลผลและจัดทำเป็นรายงาน สำหรับการตัดสินใจสามารถทำได้โดยง่าย สะดวกรวดเร็วและทันต่อความต้องการได้เป็นอย่างดี นอกจากนี้ผู้ศึกษาได้เสนอแนะว่าการพัฒนาระบบในครั้งนี้เป็นเพียงส่วนหนึ่งของงานจริงทั้งหมด ดังนั้นเพื่อให้ระบบมีความสมบูรณ์ยิ่งขึ้น จึงควรพัฒนาระบบในด้านคลังสินค้า การจัดการงานขาย การสืบค้นสินค้าและสารสนเทศเพื่อการประเมินมูลค่าขายสินค้า

บุญชัยและสุริยา (2542) ได้ศึกษาการออกแบบและสร้างระบบการจัดการงานขาย ในระบบฐานข้อมูล โดยใช้โปรแกรมสำเร็จรูปไมโครซอฟต์แอสเซส เวอร์ชัน 7.0 บนวินโดวส์ 95 และใช้โปรแกรมสำเร็จรูปไมโครซอฟต์วิซวล เบสิก เวอร์ชัน 5.0 ในการคิดคำนวณค่านั่งสีและการออกแบบหน้าจอ หลังจากนำเอาระบบงานนี้มาทดสอบ สามารถลดเวลาและขั้นตอนบางประการของระบบเก่าที่ทำด้วยมือลงได้เป็นอย่างดี สามารถจัดเก็บข้อมูลในเอกสารได้อย่างเป็นระเบียบ ช่วยให้การคำนวณเงินค่านั่งสีมีความถูกต้อง รวดเร็ว ถี่ถ้วนมากยิ่งขึ้น หลังจากทดสอบการสืบค้นหนังสือภายในบริษัทแล้วทำให้ได้ข้อมูลต่าง ๆ ของหนังสือที่ต้องการ เป็นการประหยัดเวลา และทำให้ระบบงานขายและการสืบค้นภายในบริษัท มีประสิทธิภาพมากยิ่งขึ้น เอกสารนี้เป็นเอกสารที่สงวนไว้สำหรับการใช้งานเพื่อการศึกษาเท่านั้น ไม่อนุญาตให้ไปใช้ประโยชน์ด้านการค้าไม่ว่ากรณีใดๆ ทั้งสิ้น อีกทั้งห้ามมิให้คัดแปลงเนื้อหา และต้องอ้างอิงถึงเจ้าของเอกสารทุกครั้งที่มีการนำไปใช้

นอกจากนี้ ยังสามารถออกรายงาน เพื่อสนับสนุนการตัดสินใจในการบริหารให้แก่ผู้บริหารได้อีกด้วย เนื่องจากระบบจัดเก็บข้อมูลไว้ในเครื่องคอมพิวเตอร์ หากต้องการทราบข้อมูลอะไรก็สามารถสืบค้นได้อย่างรวดเร็วและมีความถูกต้องอีกด้วย

วิธีการศึกษา

1. การเก็บรวบรวมข้อมูล

ข้อมูลแบบปฐมภูมิ

เป็นข้อมูลที่ได้จากการสอบถามเจ้าของกิจการ ประกอบด้วยรายละเอียดที่เกี่ยวกับข้อมูลทางด้านบัญชี ขั้นตอนและวิธีการดำเนินงานของฟาร์มเลี้ยงไก่ ซึ่งจะเป็นรายละเอียดของการให้อาหาร การเก็บไข่ การตรวจโรคและตรวจสอบปริมาณของไก่ที่ตาย ไก่ป่วยในแต่ละวันรวมทั้งปัญหาต่าง ๆ ในการดำเนินงาน

ข้อมูลแบบทุติยภูมิ

เป็นข้อมูลที่ได้จากแหล่งข้อมูลต่าง ๆ ที่ได้มีการจัดทำ ค้นคว้าหรือบันทึกเอาไว้แล้ว เช่น ข้อมูลมาตรฐานอัตราการให้ผลผลิตไข่ของไก่ไข่ที่ผู้ขายไก่ให้มา ตลอดทั้งหนังสือที่มีเนื้อหาเกี่ยวข้องกับการเลี้ยงไก่ไข่ทั้งนี้เพื่อนำมาประยุกต์ใช้กับระบบการดำเนินงานในปัจจุบัน

2. การวิเคราะห์ข้อมูล

1. ศึกษาค้นคว้าข้อมูลและขั้นตอนการดำเนินงานของฟาร์มในปัจจุบัน ว่ามีลักษณะการดำเนินงานอย่างไรบ้าง
2. วิเคราะห์ข้อมูลและโครงสร้างที่ได้ทำการศึกษามาเพื่อเตรียมการวางแผนในการออกแบบระบบ
3. ออกแบบระบบและขั้นตอนต่าง ๆ ในการดำเนินงานของฟาร์ม
4. วางระบบขั้นตอนการดำเนินงานและสร้างโปรแกรมคอมพิวเตอร์ตามระบบที่ได้วางไว้ โดยใช้โปรแกรม ไมโครซอฟท์วิซวลเบสิก ไมโครซอฟท์เอกเซล
5. ทดสอบขั้นตอนการดำเนินงานและโปรแกรมที่สร้างขึ้น ว่ามีความเหมาะสมและมีประสิทธิภาพในการใช้งานหรือไม่อย่างไร
6. ปรับปรุงขั้นตอนการดำเนินงานและโปรแกรมที่สร้างขึ้นเพื่อให้สามารถที่จะใช้ได้กับงานจริงรวมทั้งจัดทำคู่มือในการใช้โปรแกรม เพื่อให้ง่ายต่อการใช้ และการเข้าใจระบบของผู้บริหารและผู้สนใจ

เอกสารนี้เป็นเอกสารที่สงวนไว้สำหรับการใช้งานเพื่อการศึกษาเท่านั้น ไม่อนุญาตให้นำไปใช้ประโยชน์ด้านการค้าไม่ว่ากรณีใดๆ ทั้งสิ้น อีกทั้งห้ามมิให้ตัดแปลงเนื้อหา และต้องอ้างอิงถึงเจ้าของเอกสารทุกครั้งที่มีการนำไปใช้

บทที่ 2

ระบบการดำเนินงานของฟาร์ม

ลักษณะกิจการและสถานที่ตั้ง

ในระบบการบริหารงานฟาร์มไก่ไข่ได้ใช้กรณีศึกษาที่จันทักษ์ฟาร์ม ซึ่งมีลักษณะการดำเนินงานของธุรกิจเป็นธุรกิจส่วนตัวขนาดกลาง ในทุกวันจะผลิตไข่ไก่เพื่อขายส่งแก่ลูกค้าที่เป็น ขาประจำรายใหญ่ และขายปลีกให้แก่ลูกค้ารายย่อยในบางครั้ง ลูกค้ารายใหญ่นั้นจะเป็นฟาร์มที่ขาย ไข่ไก่สาว และขายอาหารให้แก่จันทักษ์ฟาร์ม โดยจะรับซื้อไข่ในราคาส่งจากฟาร์ม และจะนำไปส่ง ให้แก่ลูกค้ารายย่อย จันทักษ์ฟาร์มตั้งอยู่ ณ เลขที่ 29/1 หมู่ 9 ตำบลเปลี่ยน อำเภอลือชัย จังหวัด นครศรีธรรมราช บนเนื้อที่ 20 ไร่

ประวัติความเป็นมา

จันทักษ์ฟาร์ม มีลักษณะเป็นฟาร์มเลี้ยงไก่เพื่อขายไข่ไก่ ซึ่งได้ก่อตั้งขึ้นเมื่อ พ.ศ. 2539 ปัจจุบันจันทักษ์ฟาร์ม ได้ประกอบกิจการมาเป็นระยะเวลา 4 ปี โดยในช่วงแรกได้ทำการเริ่มเลี้ยง ไข่ไก่จำนวน 500 ตัว ต่อมาได้ทำการขยายกิจการเนื่องจากความต้องการบริโภคไข่ไก่มีจำนวนเพิ่ม มากขึ้น ประกอบกับเจ้าของธุรกิจได้เล็งเห็นถึงความสำคัญของธุรกิจ ที่มีต่อตลาดผู้บริโภค ในอนาคต จึงได้มีการเพิ่มจำนวนไก่ที่เลี้ยงขึ้นจากเดิม 500 ตัวเป็น 1,000 ตัว ในปี พ.ศ.2541 ปัจจุบันจำนวนไก่ที่เลี้ยงเพิ่มขึ้นจากเดิม เป็น 2,000 ตัว และคาดว่าธุรกิจจะขยายตัวต่อไปอีกใน อนาคตอย่างแน่นอน ซึ่งทั้งนี้ก็เพื่อเป็นการดำเนินงานตามวัตถุประสงค์ที่ได้ทำการวางไว้ตั้งแต่เริ่ม ดำเนินกิจการ ซึ่งมีวัตถุประสงค์ดังต่อไปนี้

1. เพื่อเป็นอาชีพของตนและครอบครัวและเป็นการเพิ่มรายได้ในอนาคต
2. เพื่อเพื่อสร้างความมั่นคงทางการเงินและทรัพย์สิน
3. เพื่อสนองความต้องการของผู้บริโภคภายในท้องถิ่น
4. เพื่อเป็นการส่งเสริมอาชีพทางการเกษตร

เอกสารนี้เป็นเอกสารที่สงวนไว้สำหรับการใช้งานเพื่อการศึกษาเท่านั้น ไม่อนุญาตให้นำไปใช้ประโยชน์ด้านการค้า ไม่ว่ากรณีใดๆ ทั้งสิ้น อีกทั้งห้ามมิให้ตัดแปลงเนื้อหา และต้องอ้างอิงถึงเจ้าของเอกสารทุกครั้งที่มีการนำไปใช้

โครงสร้างของธุรกิจและการบริหารงาน

จันทร์กษ์ฟาร์มเป็นธุรกิจขนาดเล็ก มีผู้ประกอบการเพียงคนเดียวและคนงานอีกจำนวน 2 คน เนื่องจากปริมาณคนในกิจการมีจำนวนน้อยรูปแบบของผังองค์กรจึงมีแต่ผู้บริหารและลูกจ้าง (ภาพที่1) ซึ่งในแง่ของการสั่งการแล้วจะเกิดประสิทธิภาพมาก เนื่องจากผู้บริหารสามารถติดต่อหรือสั่งการคนงานได้โดยตรง เมื่อเกิดปัญหาขึ้นในส่วนใดของการปฏิบัติงานคนงานสามารถแจ้งให้เจ้าของกิจการทราบ และแก้ปัญหาได้ทันที

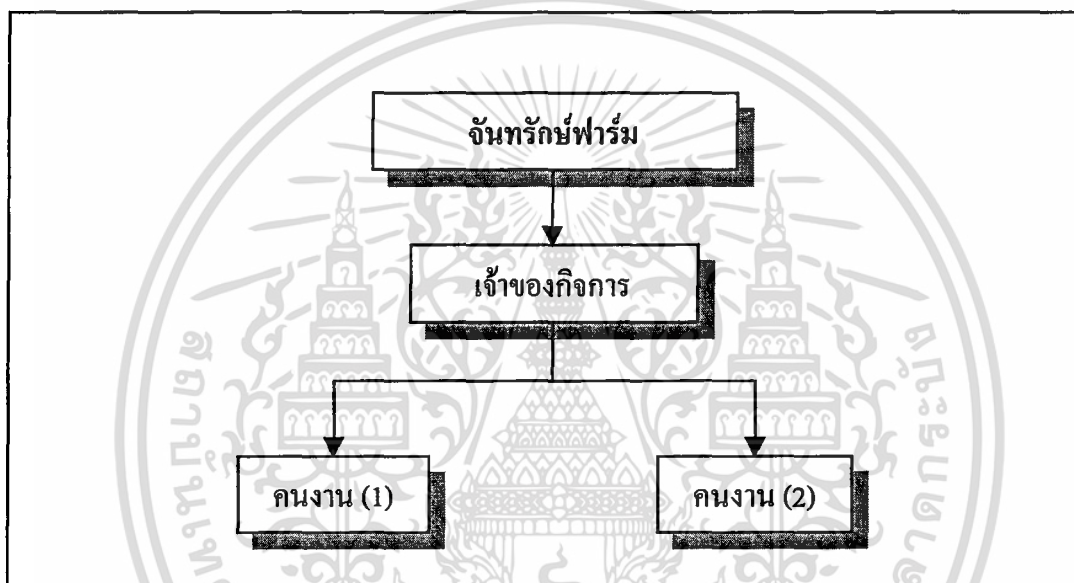

ภาพที่ 1 แผนภูมิโครงสร้างองค์กรของจันทร์กษ์ฟาร์ม

การดำเนินงานในปัจจุบัน

การดำเนินงานในปัจจุบันของจันทร์กษ์ฟาร์ม มีลักษณะเป็นการเลี้ยงและขายไข่ไก่ให้กับลูกค้าที่ต้องการไข่ไก่ทั้งปลีกและส่ง แล้วแต่ความต้องการของลูกค้า และจะส่งผลผลิตไข่ที่ได้บางส่วนให้แก่ฟาร์มใหญ่แทนการจ่ายด้วยเงิน เพื่อเป็นการหักค่าอาหารที่ค้างจ่ายในแต่ละเดือน เมื่อไก่ให้ผลผลิตที่น้อยลงอย่างมากก็จะทำการขายเนื้อไก่ให้แก่ตลาดผู้บริโภคที่ต้องการเนื้อไก่ จากนั้นก็จะทำการสั่งซื้อไก่ชุดใหม่ต่อไป

เอกสารนี้เป็นเอกสารที่สงวนไว้สำหรับการใช้งานเพื่อการศึกษาเท่านั้น ไม่อนุญาตให้นำไปใช้ประโยชน์ด้านการค้าไม่ว่ากรณีใดๆ ทั้งสิ้น อีกทั้งห้ามมิให้ตัดแปลงเนื้อหา และต้องอ้างอิงถึงเจ้าของเอกสารทุกครั้งที่มีการนำไปใช้

ขั้นตอนการดำเนินงานในปัจจุบัน

ในขั้นตอนของการดำเนินงานของจันทร์กษ์ฟาร์ม นั้น ในขั้นแรกทางฟาร์มจะรับซื้อไก่สาวจากฟาร์มเพาะเลี้ยงไก่ในราคาตัวละ 107 บาทจากนั้นก็นำมาเลี้ยงในโรงเรือน ซึ่งในโรงเรือนเลี้ยงไก่นี้จะแบ่งไก่ออกเป็น 4 เล้าในแต่ละเล้าจะมีไก่อายุ 250 ตัวซึ่งแยกขังไว้ในกรง ๆ ละ 4 ตัว

การให้อาหารไก่ จะให้อาหารวันละ 2 ครั้ง คือตอนเช้าและตอนเย็น จะให้อาหารในปริมาณ 6 กระสอบต่อวันโดยจะให้จนอาหารหมด 6 กระสอบในหนึ่งวัน และในวันต่อไปก็จะให้ในปริมาณที่เท่ากันตลอด ในการให้อาหารและน้ำนั้นจะมีคนงานให้อาหารและน้ำจำนวน 2 คนด้วยกัน คนแรกจะให้อาหาร น้ำและเก็บไข่ในเวลา 8.00 น และคนที่สองจะให้อาหาร น้ำและเก็บไข่ในเวลา 14.00 น

การเก็บไข่ จะทำการเก็บไข่เพื่อส่งขายทุก ๆ วัน เวลาเก็บไข่คือในตอนเช้าและตอนเย็น ซึ่งเป็นเวลาเดียวกับการให้อาหารและน้ำ

การปลดไก่แก่ โดยปกติแล้วอายุการให้ไข่ของไก่ไข่ประมาณ 14 เดือน ในกรณีที่ไก่อายุครบ 14 เดือนแล้วแต่ไข่มีราคาสูงพอที่จะทำให้เกิดกำไร ก็ยังคงเลี้ยงไก่ไข่ต่อไปอีกระยะหนึ่ง

การส่งอาหาร จะทำการส่งจากฟาร์มใหญ่ซึ่งเป็นฟาร์มเพาะเลี้ยงลูกไก่ไข่โดยจะทำการส่ง 2 ครั้งในระยะเวลา 1 เดือน คือทุกวันที่ 1 และ 16 ของเดือน ในการชำระค่าอาหารนั้นจะค้างไว้ก่อนแต่จะส่งไข่ที่ผลิตได้ในแต่ละวันให้กับฟาร์มเพื่อเป็นการหักหนี้จนครบตามจำนวน ถ้าไรที่ได้ในแต่ละเดือนเป็นกำไรจากการหักหนี้ค่าอาหารของเดือนนั้นๆ ทางจันทร์กษ์ฟาร์มจะทำการหักบัญชีหนี้สินกับฟาร์มใหญ่ทุกวัน ในการคิดคำนวณกำไรนั้นจะทำการคิดครั้งเดือนต่อ 1 ครั้ง

รายได้ของกิจการฟาร์มมาจากการขายไข่ไก่ซึ่งเป็นผลผลิตหลักของกิจการ การขายไก่แก่หรือไก่ที่ไม่สามารถให้ไข่หรือให้ไข่ได้น้อย และผลพลอยได้จากการขายมูลไก่

ไข่ไก่ โดยทั่วไปไข่ไก่มีขนาดตั้งแต่เบอร์ 0 ถึงเบอร์ 6 เรียงจากขนาดใหญ่ไปขนาดเล็ก ซึ่งราคาก็ย่อมแตกต่างกัน ในแต่ละช่วงจะมีการประกาศราคาไข่คละหรือราคาไข่เบอร์ 3 - 4 จากนั้นให้คำนวณราคาไข่โดยขนาดเพิ่มขึ้นหนึ่งเบอร์จะบวกเพิ่ม 5 - 10 สตางค์ และขนาดไข่ลดลงหนึ่งเบอร์จะลบออก 5 - 10 สตางค์

ไก่แก่ ไก่แก่จะทำการขายทอดตลาดโดยตลาดรับซื้อส่วนใหญ่จะเป็นตลาดทางภาคอีสาน เพราะคนอีสานชอบทานไก่บ้านซึ่งมีเนื้อเหนียวจึงรับซื้อไก่แก่และนำไปปรับประมาณ เช่นเดียวกับไก่บ้าน ไก่แก่หนึ่งตัวมีน้ำหนักประมาณ 2 กิโลกรัม มีราคาตัวละ 60 บาท ทั้งนี้จะขึ้นอยู่กับภาวะความต้องการในการบริโภค

มูลไก่ มูลไก่มีประโยชน์ในการนำไปใช้ทำอาหารสัตว์ จึงมีผู้มารับซื้อมูลไก่จากฟาร์ม โดยทางฟาร์มจะตักมูลไก่ใส่กระสอบอาหารไก่ที่ใช้ให้อาหารหมดแล้วมีขนาด 30 กิโลกรัม และขายในราคากระสอบละ 25-30 บาท

ปัญหาการดำเนินงานของระบบในปัจจุบัน

เนื่องจากการดำเนินงานในปัจจุบันทางฟาร์ม จะต้องรอให้รายได้จากการขายไข่ไก่เท่ากับหรือใกล้เคียงกับต้นทุนของอาหารไก่ในแต่ละเดือนก่อนจึงจะยกเลิกการผลิต เมื่อมาคิดในแง่ของเศรษฐศาสตร์แล้วฟาร์มต้องพบกับปัญหาการขาดทุนอย่างมาก และทางด้านระบบบัญชียังไม่ได้มีการคิดคำนวณต้นทุนกำไรที่ตีพออีกทั้งในระบบการดำเนินงานยังขาดประสิทธิภาพ จะไม่สามารถทราบถึงอัตราการให้ผลผลิตไข่ของไก่ สามารถทราบแต่เพียงจำนวนไก่ตายหรือไก่ป่วยในแต่ละวันเท่านั้น ในการให้อาหารแต่ละวันจะมีอาหารตกหล่น และไม่สามารถทราบได้อย่างแน่ชัดถึงปริมาณอาหารที่ให้ เพราะคนให้อาหารมีจำนวน 2 คนแต่ละคนไม่ทราบว่าอีกคนให้อาหารเพียงพอหรือมากเกินไป ทำให้เกิดการสูญเสียของอาหาร และส่งผลให้อัตราผลกำไรลดลงหรือเกิดการขาดทุนขึ้นได้

ความเป็นไปได้ในการแก้ปัญหา

ด้านเทคโนโลยี

นำคอมพิวเตอร์มาใช้งานร่วมกับโปรแกรมที่จัดทำขึ้นมา และโปรแกรมสำเร็จรูปทางด้านฐานข้อมูลอย่าง ไมโครซอฟท์ แอคเซส โดยเครื่องคอมพิวเตอร์มีรายละเอียดภายในดังนี้

หน่วยประมวลผลกลาง (CPU)	AMD	400	MHZ
หน่วยความจำหลัก (RAM)		64	MB
หน่วยความจำสำรอง (Harddisk)		8.4	GB

ด้านดำเนินงาน

ความเป็นไปได้ในด้านการดำเนินงานนั้น มีความเป็นไปได้เพราะการเริ่มจากการศึกษาระบบงานเก่าฟาร์มที่จะทำการออกแบบระบบใหม่ ซึ่งทำให้การออกแบบระบบใหม่มีการทำงานที่รวดเร็วยิ่งขึ้น ลดความผิดพลาดต่าง ๆ ได้

ด้านเศรษฐกิจ

การดำเนินงานต้องมีวิธีการที่ทำให้การทำงานรวดเร็วยิ่งขึ้น โดยการนำคอมพิวเตอร์เข้ามาติดตั้งโปรแกรมที่จัดทำขึ้น เพื่อช่วยในการจัดการคำนวณอัตราผลกำไร จากต้นทุนและราคาเอกสารเป็นเอกสารที่ส่งในวันเสาร์สำหรับการใช้งานเพื่อการศึกษาเท่านั้น เมื่อนุญาดเห็นาไปใช้ประโยชน์ด้านการค้าไม่ว่ากรณีใดๆ ทั้งสิ้น อีกทั้งห้ามมิให้คัดแปลงเนื้อหา และต้องอ้างอิงถึงเจ้าของเอกสารทุกครั้งที่มีการนำไปใช้

ขาย และจุดสั่งซื้อใหม่ เข้าไปในคอมพิวเตอร์ซึ่งจะต้องใช้คอมพิวเตอร์จำนวน 1 เครื่องเป็นเงินราคา 22,000 บาท

แนวความคิดในการเปลี่ยนจากระบบเดิมเป็นระบบใหม่

นำคอมพิวเตอร์มาใช้ในการจัดระบบและจัดการกับเอกสารข้อมูลประจำวัน โดยจะนำโปรแกรมสำเร็จรูปไมโครซอฟต์เอกเซล เวอร์ชัน 97 บนวินโดวส์ 98 มาใช้ในการคิดคำนวณและแก้ไขข้อมูล นำโปรแกรมสำเร็จรูปไมโครซอฟต์วิซวลเบสิก เวอร์ชัน 6.0 บนวินโดวส์ 98 บนวินโดวส์ 98 มาใช้ในการสร้างกราฟข้อมูลเนื่องจากใช้งานง่ายและมีความสามารถสูง โดยโปรแกรมที่พัฒนาขึ้น จะนำไปใช้ในการเข้าถึงข้อมูลต่าง ๆ และสามารถคำนวณได้เร็วขึ้น ในการดำเนินงานใหม่จะใช้หลักที่ฟาร์มส่วนใหญ่ใช้ยึดเป็นแนวทางในการปฏิบัติในบางขั้นตอนและวิธีการ แต่บางอย่างจะปรับปรุงให้สอดคล้องกับสิ่งแวดล้อมและทรัพยากรของฟาร์ม อีกทั้งต้องปรับปรุงให้เข้ากับการดำเนินงานใหม่ที่มีคอมพิวเตอร์เข้ามาเกี่ยวข้องด้วย และในงานขายจะใช้แนวความคิด ทฤษฎีระบบฐานข้อมูลเพื่อการจัดการงานคำนวณเงินค่าน้ำหนักของร้านขายหนังสือ (บุญชัยและสุริยา, 2542) มาใช้ในการคำนวณ

สูตรในการคำนวณ

$$\text{เปอร์เซ็นต์การไขต่อวัน} = \frac{\text{จำนวนไขที่เก็บได้} \times 100}{\text{จำนวนไก่ที่เหลือ}}$$

$$\text{อัตราการแลกอาหาร} = \frac{\text{จำนวนอาหารที่กินทั้งหมด}}{\text{น้ำหนักไขทั้งหมดในช่วงเวลาเดียวกัน}}$$

$$\text{ปริมาณอาหารที่กินต่อตัว} = \frac{\text{ปริมาณอาหารที่กิน}}{\text{จำนวนไก่ที่เหลือ}}$$

$$\text{อัตราการตาย} = \frac{\text{จำนวนไก่ตายทั้งหมด} \times 100}{\text{จำนวนไก่ที่เริ่มเลี้ยง}}$$

$$\text{อาหารที่กินสะสม} = \text{ปริมาณอาหารที่กินในแต่ละวันสะสมทั้งหมด}$$

$$\text{น้ำหนักไขเฉลี่ย} = \frac{\text{น้ำหนักไขทั้งหมด}}{\text{จำนวนไขที่ซั่ง}}$$

เอกสารนี้เป็นเอกสารที่สงวนไว้สำหรับการใช้งานเพื่อการศึกษาเท่านั้น ไม่อนุญาตให้นำไปใช้ประโยชน์ด้านการค้าไม่ว่ากรณีใดๆ ทั้งสิ้น อีกทั้งห้ามมิให้ตัดแปลงเนื้อหา และต้องอ้างอิงถึงเจ้าของเอกสารทุกครั้งที่มีการนำไปใช้

บทที่ 3

การวิเคราะห์และออกแบบระบบ

แนวคิดในการวิเคราะห์และออกแบบระบบ

การที่ได้ศึกษาถึงการดำเนินงานในปัจจุบันของฟาร์มเลี้ยงไก่ไข่ ในด้านการดำเนินงานของระบบโรงเรือนทำให้ทราบถึงปัญหาการดำเนินงาน ได้แก่ ปัญหาในด้านขั้นตอนการดำเนินงานที่ยังไม่มีประสิทธิภาพและยังไม่ได้มาตรฐาน ทางด้านระบบบัญชีการคิดต้นทุนกำไรยังไม่ถูกต้อง ในส่วนของระบบโรงเรือนการให้อาหารและน้ำยังไม่ได้นิ่งถึงความประหยัด มีอาหารตกหล่นเสียหายโดยเปล่าประโยชน์ อีกทั้งยังไม่คำนึงถึงความต้องการอาหารของไก่ และไม่มีเก็บข้อมูลรายวันในโรงเรือนเพื่อนำไปตรวจผลการดำเนินงานในแต่ละวัน ดังนั้นจึงได้มีการปรับปรุงระบบการดำเนินงานของระบบโรงเรือน และพัฒนาให้การดำเนินงานมีความรวดเร็วมีประสิทธิภาพ มีการดำเนินงานที่เป็นขั้นตอน เป็นระบบมีการจัดบันทึกข้อมูลในการทำงานทำให้การทำงานของระบบมีความถูกต้องมากและมีประสิทธิภาพขึ้น

การวิเคราะห์ระบบ

เมื่อทำการพัฒนาระบบการดำเนินงานขึ้นมาแล้วย่อมต้องมีวัตถุประสงค์เพื่อให้ได้การพัฒนา ระบบที่มีประสิทธิภาพ ซึ่งต้องมีการออกแบบผังรายละเอียดต่าง ๆ ของการดำเนินงานเพื่อให้ระบบมีความสอดคล้องกันในการทำงาน และเพื่อให้ทำการวิเคราะห์ระบบได้ง่าย ถูกต้องและเกิดความเหมาะสมในการออกแบบระบบให้มากที่สุด ในการศึกษาครั้งนี้ได้ใช้แผนภาพแสดงการไหลเวียนของข้อมูลเป็นเครื่องมือช่วยในการแสดงรายละเอียดและกิจกรรมต่าง ๆ ที่เกี่ยวข้องกับระบบเพื่อให้เข้าใจ ต่อความเข้าใจ

ผังรายละเอียดรวม (Context Diagram)

ผังรายละเอียดรวมจะแสดงให้เห็นความสัมพันธ์ของการทำงานภายในระบบโดยสามารถอธิบายได้ว่า ระบบจะมีการทำงานกับระบบภายนอก 4 ระบบ ซึ่งประกอบด้วย โรงเรือนจะเกี่ยวข้องกับระบบในการให้ข้อมูลจำนวนไก่ จำนวนไข่ จำนวนไก่ป่วย ปริมาณอาหารที่ให้ไก่ และปริมาณวัคซีน ระบบภายนอกที่สองคือผู้ขายไก่จะให้รายละเอียดเกี่ยวกับมาตรฐานอัตราการให้ไข่ ใบส่งของ เนื่องจากจะต้องมีการสั่งซื้ออาหารและไก่ ระบบที่สามคือ ลูกค้าจะซื้อไข่จากฟาร์ม เอกสารนี้เป็นเอกสารที่สงวนไว้สำหรับการใช้งานเพื่อการศึกษาดูงาน ไม่อนุญาตให้นำไปเผยแพร่โดยไม่ผ่านการใด ๆ ทั้งสิ้น อีกทั้งห้ามมิให้ตัดแปลงเนื้อหา และต้องอ้างอิงถึงเจ้าของเอกสารทุกครั้งที่มีการนำไปใช้

ด้วยเงินสด และจะได้รับใบส่งของของระบบสุดท้าย คือ เจ้าของฟาร์มจะรับรายงานการดำเนินงาน กำหนดราคาสินค้าและแก้ไขข้อผิดพลาดกลับมายังระบบ (ภาพที่ 2)

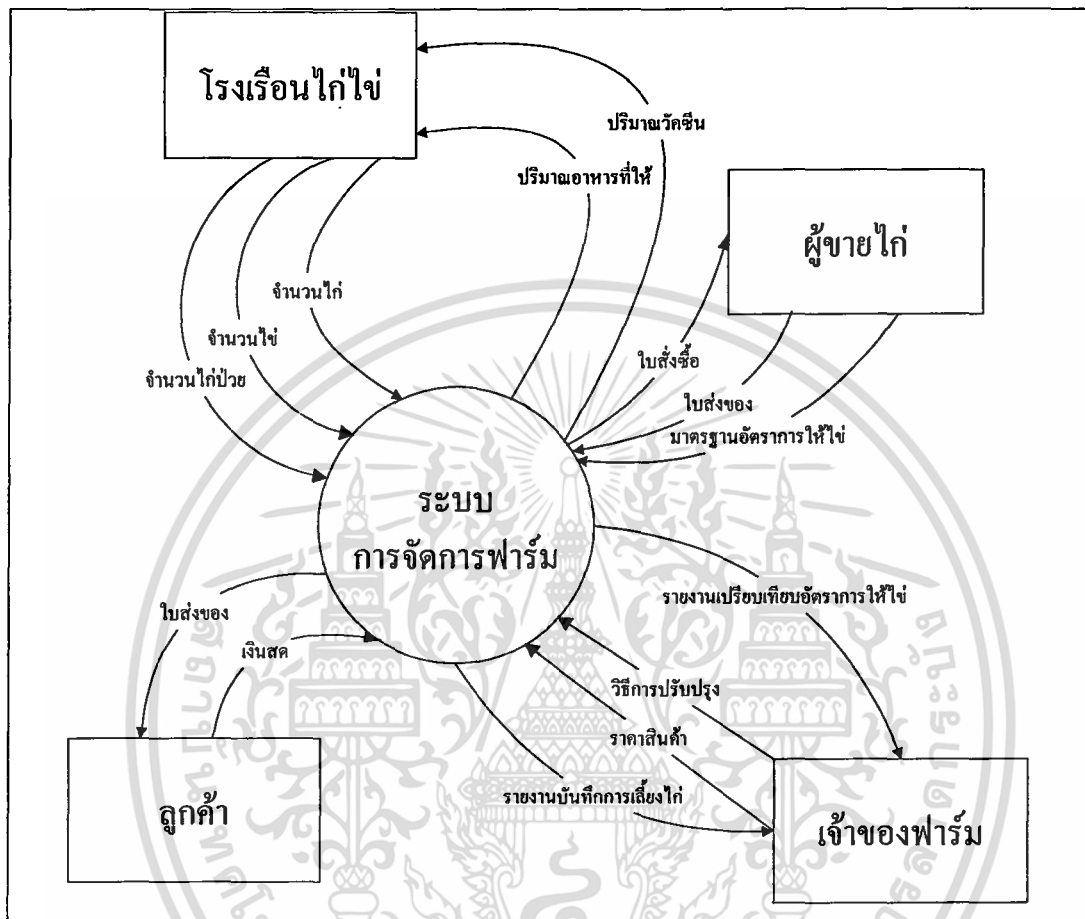

ภาพที่ 2 ผังรายละเอียดรวมของระบบ

ผังการไหลเวียนข้อมูลระดับที่ 0 (Data Flow Diagram)

ผังการไหลเวียนข้อมูลมีกระบวนการทำงานหลัก 2 กระบวนการ คือ ระบบงานโรงเรียน มีการทำงานที่สัมพันธ์กับระบบภายนอก 3 ระบบ คือ โรงเรียน ผู้ขายไก่ และเจ้าของฟาร์ม ซึ่งโรงเรียนจะให้ ข้อมูลประจำวัน เพื่อใช้ในการสรุปผลการทำงานแต่ละวัน ระบบที่สองคือระบบงานคำนวณต้นทุนและรายได้ มีการทำงานที่สัมพันธ์กับระบบภายนอก 4 ระบบ คือ ลูกค้า ผู้ขายไก่ โรงเรียนเลี้ยงไก่ และเจ้าของฟาร์ม โดยที่จะมีการติดต่อกับลูกค้า และผู้ขายไก่ทางด้านการเงิน จากนั้นก็จะรายงานผลทางบัญชีแก่เจ้าของฟาร์มให้ทราบ (ภาพที่ 3)

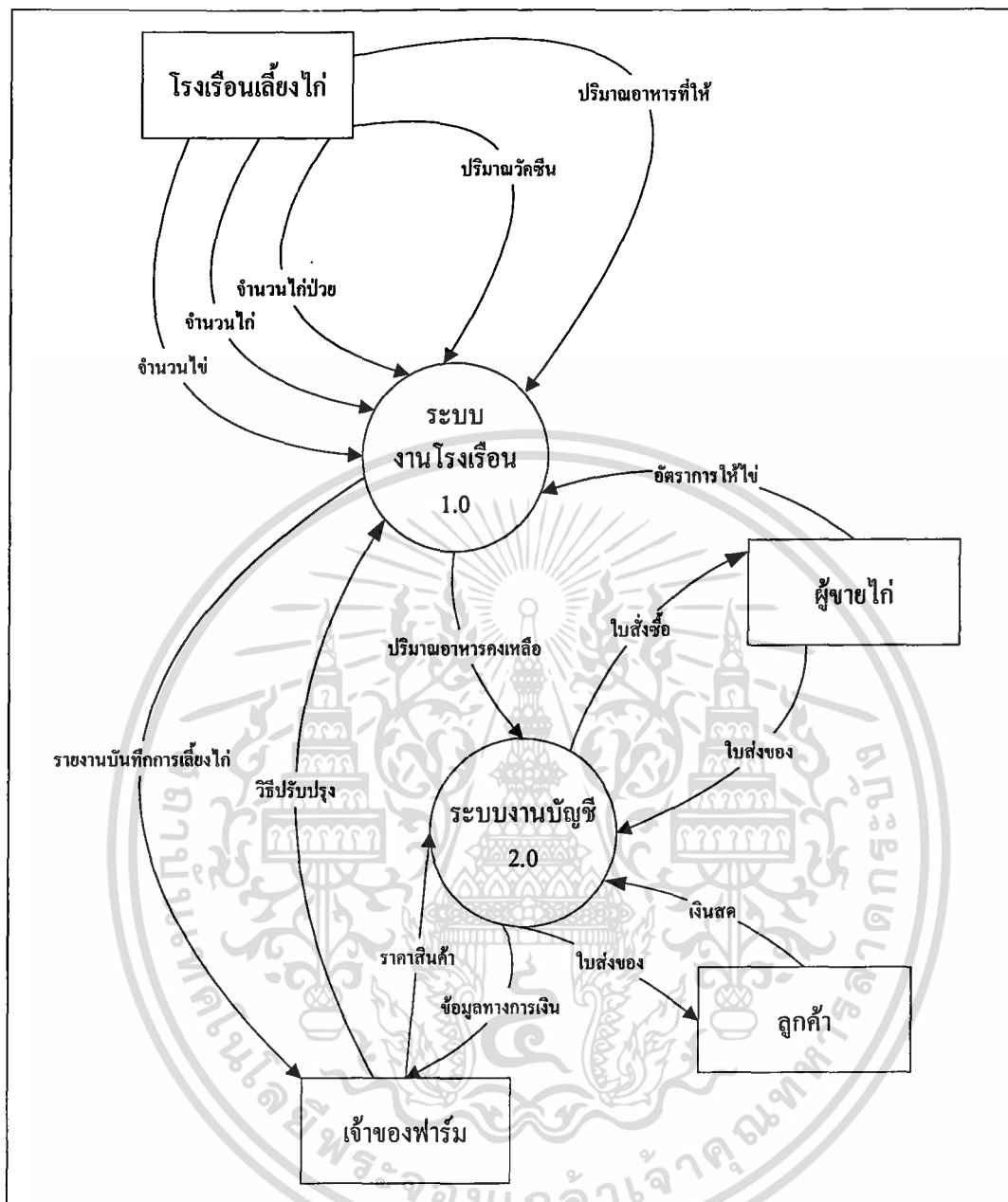

ภาพที่ 3 ผังการไหลเวียนข้อมูลระดับที่ 0

ผังการไหลเวียนข้อมูลระดับที่ 1 (1.0 ระบบงาน โรงเรือน)

ผังการไหลเวียนข้อมูลมีกระบวนการทำงานหลัก 4 กระบวนการ คือ บันทึกข้อมูล จำนวนอัตราการใช้ไข่ เปรียบเทียบ และจัดทำรายงาน โดยมีการทำงานที่สัมพันธ์กับระบบภายนอก 3 ระบบ คือ โรงเรือน ผู้ขายไก่ และเจ้าของฟาร์ม ซึ่งโรงเรือนจะให้ข้อมูลประจำวัน เพื่อใช้ในการสรุปผลการทำงานแต่ละวัน และให้ข้อมูลจำนวนไก่ จำนวนไข่ เพื่อหาอัตราการใช้ไข่แล้วนำไป

เอกสารนี้เป็นเอกสารที่สงวนไว้สำหรับการใช้งานเพื่อการศึกษาเท่านั้น ไม่อนุญาตให้นำไปใช้ประโยชน์ด้านการค้า ไม่ว่ากรณีใดๆ ทั้งสิ้น อีกทั้งห้ามมิให้ตัดแปลงเนื้อหา และต้องอ้างอิงถึงเจ้าของเอกสารทุกครั้งที่มีการนำไปใช้

เปรียบเทียบกับมาตรฐานการให้ไข่ของผู้ขายไก่ เพื่อนำมาสรุปผลและรายงานแก่เจ้าของฟาร์ม (ภาพที่ 4)

ผังการไหลเวียนข้อมูลระดับที่ 2 (1.1 บันทึกข้อมูล)

ผังบันทึกข้อมูล ซึ่งเป็นผังการทำงานที่รับข้อมูลจากระบบภายนอก คือ โรงเรือนซึ่งทำการติดต่อกับระบบโดยการให้ข้อมูลประจำวันจะมีการทำงาน 6 ระบบด้วยกัน คือ บันทึกข้อมูลจำนวนไก่บันทึกข้อมูลจำนวนไข่ บันทึกปริมาณอาหารที่จะให้ บันทึกปริมาณอาหารคงเหลือ บันทึกข้อมูลไก่ป่วย บันทึกข้อมูลปริมาณวัคซีน ข้อมูลทั้งหมดจะบันทึกไว้ในแฟ้มข้อมูลประจำวัน (ภาพที่ 5)

ผังการไหลเวียนข้อมูลระดับที่ 2 (1.3 เปรียบเทียบ)

ผังเปรียบเทียบประกอบด้วยระบบภายนอก 1 ระบบ คือ ผู้ขายไก่ซึ่งจะให้มาตรฐานอัตราการให้ไข่เพื่อใช้ในการเปรียบเทียบกับอัตราการให้ไข่ของฟาร์มซึ่งจะมีระบบการทำงานอยู่ 2 ระบบ คือ จัดทำกราฟและเปรียบเทียบกราฟ (ภาพที่ 6)

ผังการไหลเวียนข้อมูลระดับที่ 1 (2.0 ระบบงานบัญชี)

ผังเปรียบเทียบประกอบด้วยระบบภายนอก 3 ระบบ คือ ผู้ขายไก่ เจ้าของฟาร์ม และลูกค้า โดยจะมีระบบย่อยอยู่ 2 ระบบด้วยกันคือตรวจสอบความถูกต้องของใบส่งของและสั่งซื้อสินค้าจากผู้ขายไก่ ระบบย่อยที่ 2 จะรวบรวมข้อมูลทางการเงินรายงานให้แก่เจ้าของฟาร์มเพื่อให้ทราบถึงสถานะทางการเงินของธุรกิจ (ภาพที่ 7)

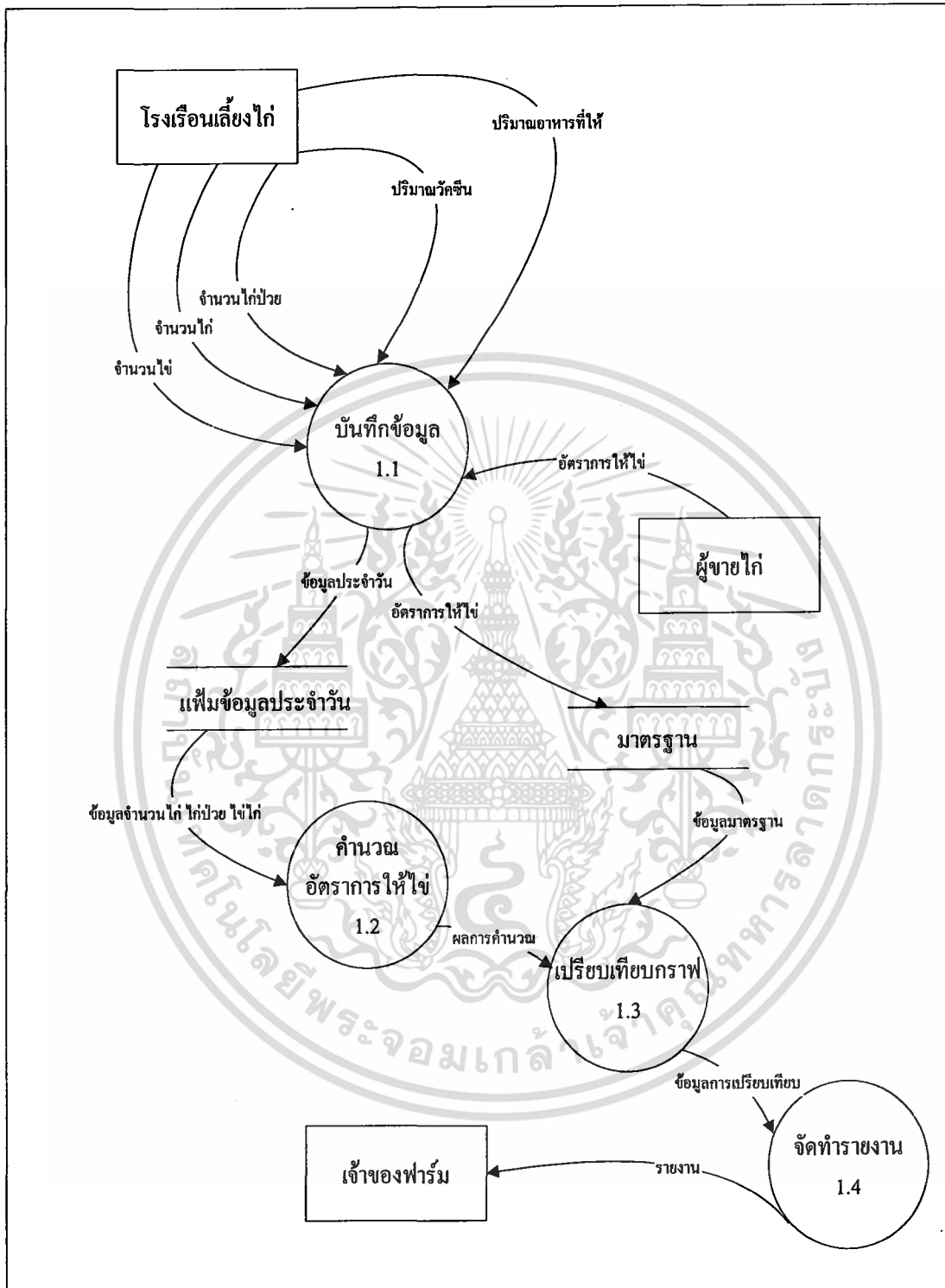

ภาพที่ 4 ผังการไหลเวียนข้อมูลระดับที่ 1 (1.0 ระบบงาน โรงเรียน)

เอกสารนี้เป็นเอกสารที่สงวนไว้สำหรับการใช้งานเพื่อการศึกษาเท่านั้น ไม่อนุญาตให้นำไปใช้ประโยชน์ด้านการค้า
ไม่ว่ากรณีใดๆ ทั้งสิ้น อีกทั้งห้ามมิให้ตัดแปลงเนื้อหา และต้องอ้างอิงถึงเจ้าของเอกสารทุกครั้งที่มีการนำไปใช้

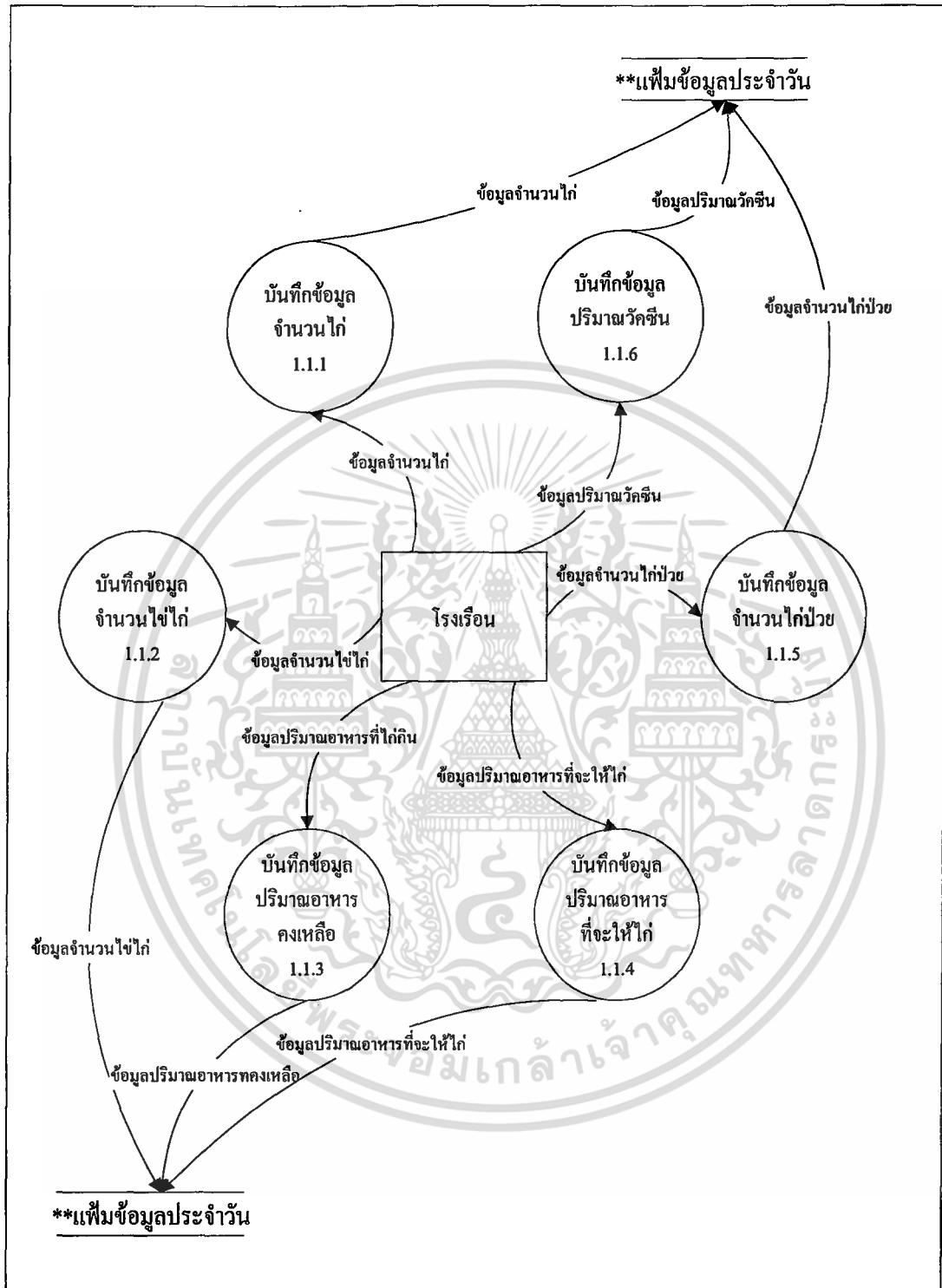

ภาพที่ 5 ผังการไหลเวียนข้อมูลระดับที่ 2 (1.1 บันทึกข้อมูล)

เอกสารนี้เป็นเอกสารที่สงวนไว้สำหรับการใช้งานเพื่อการศึกษาเท่านั้น ไม่อนุญาตให้นำไปใช้ประโยชน์ด้านการค้า
ไม่ว่ากรณีใดๆ ทั้งสิ้น อีกทั้งห้ามมิให้ตัดแปลงเนื้อหา และต้องอ้างอิงถึงเจ้าของเอกสารทุกครั้งที่มีการนำไปใช้

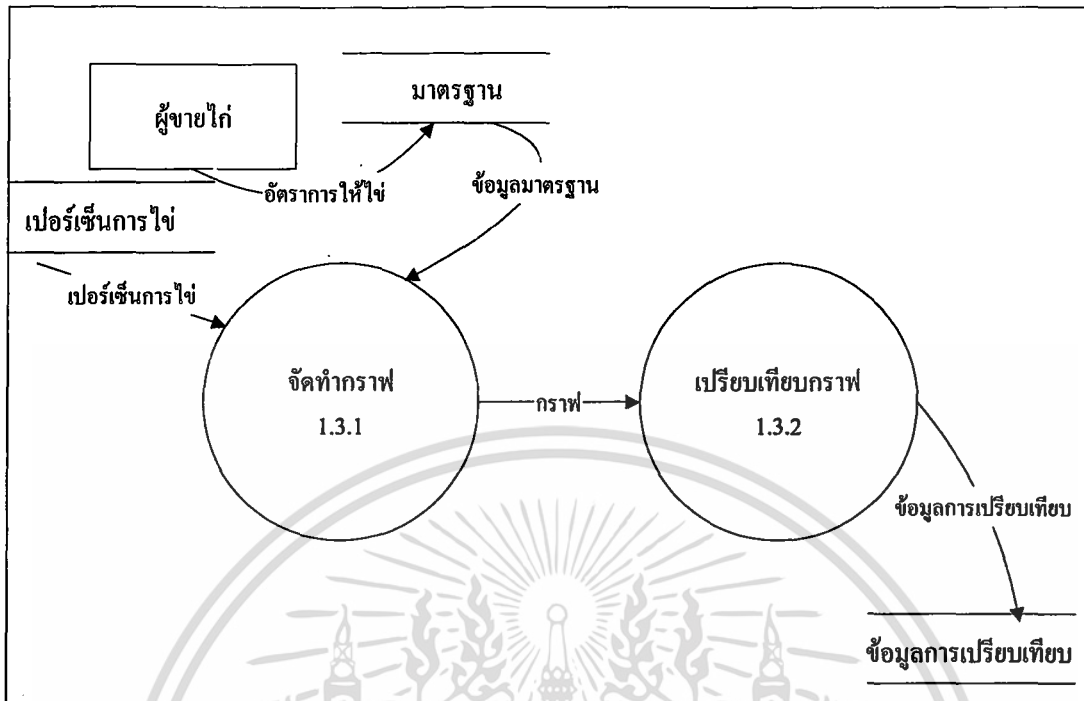

ภาพที่ 6 ผังการไหลเวียนข้อมูลระดับที่ 2 (1.3 เปรียบเทียบ)

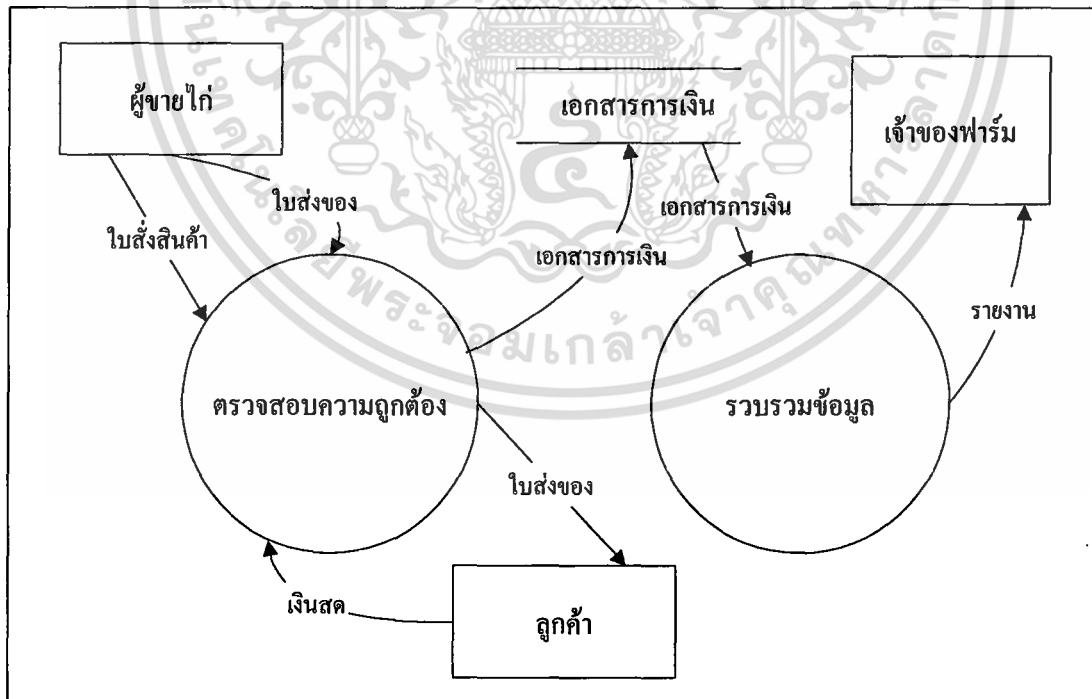

ภาพที่ 7 ผังการไหลเวียนข้อมูลระดับที่ 1 (2.0 ระบบงานบัญชี)

เอกสารนี้เป็นเอกสารที่ส่งมอบไว้สำหรับการใช้งานเพื่อการศึกษาเท่านั้น. ไม่อนุญาตให้นำไปใช้ประโยชน์ด้านการค้าไม่ว่ากรณีใดๆ ทั้งสิ้น. อีกทั้งห้ามมิให้ตัดแปลงเนื้อหา และต้องอ้างอิงถึงเจ้าของเอกสารทุกครั้งที่มีการนำไปใช้

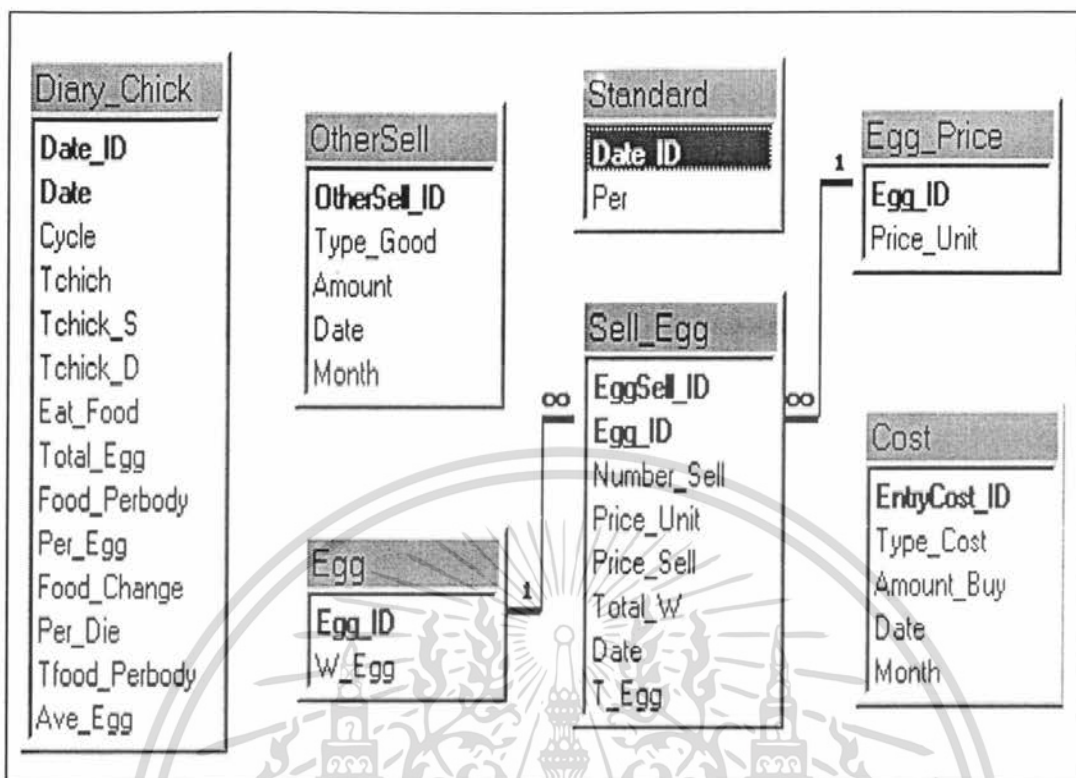

ภาพที่ 9 ความสัมพันธ์ของแฟ้มข้อมูล

การออกแบบรหัสข้อมูล

ระบบที่พัฒนาขึ้นมีหลักเกณฑ์ในการตั้งรหัสดังต่อไปนี้

การตั้งรหัส ในการทำงานของระบบได้กำหนดใช้อักษร 5 หลักเป็นรูปแบบรหัสเพียงเพื่อใช้ในการคำนวณของโปรแกรมเท่านั้น ไม่ได้ใช้ในการออกรายงาน เนื่องจากระบบส่วนใหญ่เน้นในเรื่องของการคำนวณ แสดงผลเปรียบเทียบเป็นหลัก

รหัสในการคำนวณ

X X / X X X

อักษรภาษาอังกฤษ ตัวเลข

อักษร 2 หลักแรก กำหนดให้เป็นตัวอักษรภาษาอังกฤษ เพื่อใช้บ่งบอกว่าเป็นรหัสของอะไร เช่น

S0 ย่อมาจาก Sell Egg และ Other Sell รวมกัน คือการขายไข่และสินค้าอย่างอื่น ในที่นี้คือขายมูลไก่ และขายไก่แก่หรือไก่ตาย ตัวเลขข้างหลังคือ ลำดับที่ของการขาย

C0 ย่อมาจาก Cost คือต้นทุนเพราะฉะนั้นต้นทุนทุกอย่างจะใช้ C0 นำหน้าและตามด้วย

ตัวเลขหมายถึง ลำดับที่ของการขาย

เอกสารนี้เป็นเอกสารที่สงวนไว้สำหรับบุคลากรใช้งานเพื่อการศึกษาเท่านั้น ไม่อนุญาตให้นำไปใช้ประโยชน์ด้านการค้า ไม่ว่ากรณีใดๆ ทั้งสิ้น อีกทั้งห้ามมิให้คัดลอกเนื้อหา และต้องอ้างอิงถึงเจ้าของเอกสารทุกครั้งที่มีการนำไปใช้

การออกแบบสิ่งนำเข้า

การออกแบบสิ่งนำเข้า เป็นการกำหนดขั้นตอนการเตรียมข้อมูลที่จะมีการเปลี่ยนแปลง ก่อนที่จะนำข้อมูลนั้นเข้าสู่ระบบโดยผ่านหน้าจอที่ได้ออกแบบไว้ ซึ่งข้อมูลที่จะเข้าสู่ระบบจะต้อง มีความถูกต้องตรงตามเงื่อนไขของแต่ละเขตข้อมูล เพื่อการประมวลผลเป็นไปอย่างถูกต้อง เช่น ใน บางเขตข้อมูลที่ต้องป้อนข้อมูลเป็นตัวเลขระบบจะต้องเตือนเมื่อผู้ใช้ไม่ปฏิบัติตามเงื่อนไข หรือมี ข้อมูลให้ผู้ใช้เลือกใช้โดยไม่จำเป็นต้องพิมพ์ข้อมูล นอกจากนี้หน้าจอที่ออกแบบในการนำเข้าข้อมูล จะต้องคำนึงถึงความสะดวกในการใช้งานของผู้ใช้ การกำหนดปุ่มฟังก์ชัน ปุ่มบันทึก ปุ่มแก้ไข และปุ่มยกเลิก และในการเลื่อนข้อมูลควรมีปุ่มเลื่อนข้อมูลให้สามารถเลื่อนข้อมูลได้ ครั้งละ 1 record หรือเลื่อนไป record แรก หรือ record สุดท้าย นอกจากนี้บนหน้าจอต้องมีหน้าจอย่อยเพื่อ แสดงรายละเอียดของข้อมูลที่ต้องการให้ครบถ้วน (ภาพที่ 10)

ราคาไข่ ณ วันที่ 25 January 2001	
ไข่เบอร์ 0 ราคา ฟองละ	1.50 บาท
ไข่เบอร์ 1 ราคา ฟองละ	1.40 บาท
ไข่เบอร์ 2 ราคา ฟองละ	1.30 บาท
ไข่เบอร์ 3 ราคา ฟองละ	1.20 บาท
ไข่เบอร์ 4 ราคา ฟองละ	1.10 บาท
ไข่เบอร์ 5 ราคา ฟองละ	1.00 บาท
ไข่เบอร์ 5 ราคา ฟองละ	0.90 บาท

ภาพที่ 10 ตัวอย่างการนำเข้าข้อมูล

เอกสารนี้เป็นเอกสารที่สงวนไว้สำหรับการใช้งานเพื่อการศึกษาเท่านั้น ไม่อนุญาตให้นำไปใช้ประโยชน์ด้านการค้า ไม่ว่ากรณีใดๆ ทั้งสิ้น อีกทั้งห้ามมิให้ตัดแปลงเนื้อหา และต้องอ้างอิงถึงเจ้าของเอกสารทุกครั้งที่มีการนำไปใช้

การออกแบบผลลัพธ์

ในการออกแบบผลลัพธ์ของระบบการจัดการฟาร์มไก่ไข่มีรูปแบบการแสดงผลลัพธ์ของระบบซึ่ง 2 รูปแบบ ได้แก่ การแสดงผลลัพธ์ทางหน้าจอ และการแสดงผลลัพธ์ทางเครื่องพิมพ์

การแสดงผลลัพธ์ทางหน้าจอ การออกแบบจะคำนึงรายละเอียดการนำเสนอและความสะดวกของผู้ใช้งาน โดยจะออกแบบหน้าจอแสดงผลเป็นส่วน ๆ ดังนี้

การแสดงผลลัพธ์ทางเครื่องพิมพ์ ระบบจะแสดงผลลัพธ์ออกทางเครื่องพิมพ์ในรูปแบบของใบเสร็จรับของ (ในระบบขาย) ใบเสร็จรับเงิน (ในระบบรับซื้อ) และรายงานต่าง ๆ เช่น รายงานการขายสินค้าประจำวัน รายงานอัตราการให้ไข่ เป็นต้น ซึ่งในแต่ละรายงานจะแบ่งออกเป็นส่วนต่าง ๆ เป็น 2 ส่วน ได้แก่ ส่วนหัวของรายงาน ประกอบด้วย ชื่อรายงาน วันที่พิมพ์ รายงาน เลขหน้า ชื่อกิจการ เป็นต้น และส่วนแสดงรายละเอียด ประกอบด้วยรายละเอียดของ รายการที่ต้องการแสดง และผลรวมแยกย่อยตามข้อมูลของแต่ละกลุ่ม ซึ่งจะแตกต่างกันไปตามชนิดของ รายงาน (ภาพที่ 11)

จันทร์เกษ์ฟาร์ม
 291/1 ม.9 ต. เปลี่ยน อ.สิชล จ.นครศรีธรรมราช
 โทร (075) 367164

รายงานสรุปรายละเอียดการขายสินค้า
 ประจำวันที่ 25/01/44
 วันที่ออกรายงาน 25/01/44
 หน้าที่ 1

รหัสการ ขาย	ชื่อสินค้า	ราคา/หน่วย	ปริมาณ ขาย	รวม

ภาพที่ 11 ผลลัพธ์ทางหน้าจอ

เอกสารนี้เป็นเอกสารที่สงวนไว้สำหรับการใช้งานเพื่อการศึกษาเท่านั้น ไม่อนุญาตให้นำไปใช้ประโยชน์ด้านการค้า
 ไม่ว่ากรณีใดๆ ทั้งสิ้น อีกทั้งห้ามมิให้ตัดแปลงเนื้อหา และต้องอ้างอิงถึงเจ้าของเอกสารทุกครั้งที่มีการนำไปใช้

ขั้นตอนการดำเนินงานใหม่

ในระบบการดำเนินงานใหม่ (ภาพที่12) จะทำการเปลี่ยนแปลงขั้นตอนการทำงานแบบเก่าทั้งหมดในแต่ละวันจะเริ่มให้อาหารตั้งแต่เวลา 8.00 น. โดยจะกำหนดให้คนงานคนใดคนหนึ่งเป็นคนให้อาหารทุกครั้ง และอีกคนจะเป็นคนให้น้ำ ที่ต้องทำอย่างนี้ก็เพราะจะได้สามารถควบคุมปริมาณอาหารได้ คนที่ให้อาหารจะรู้ว่าตอนเย็นควรจะให้อาหารอีกเท่าไร การให้อาหารจะให้ในปริมาณตัวละ 100 กรัมต่อวัน โดยในตอนเช้าจะให้ในปริมาณ 40 กรัมต่อไก่หนึ่งตัว และจะให้อีก 60 กรัมในตอนเย็น และในแต่ละวันจะเก็บไข่ 3 ครั้งด้วยกัน คือ ตอนเช้าขณะให้อาหาร ตอนเที่ยง และตอนเย็น เพื่อป้องกันการจิกไข่ของไก่ และในทุกสัปดาห์จะมีการปนก้อนกรวดลงไปให้อาหาร เพื่อช่วยในการย่อยอาหารของไก่อีกทางหนึ่ง แต่แต่ละวันจะมีการตรวจวัดจำนวนไก่ จำนวนไก่ป่วย จำนวนไข่ปริมาณอาหารที่เหลือ เมื่อทราบปริมาณอาหารที่เหลือ ก็จะสามารถคาดคะเนอาหารที่จะให้ในวันต่อไปได้ ถ้ามีอาหารเหลือก็จะลดปริมาณอาหารในวันต่อไปลง เพื่อไม่ให้อาหารเสียส่งผลต่อระบบย่อยอาหารของไก่ได้ ในการเก็บรวบรวมข้อมูลทั้งหมดจะนำคอมพิวเตอร์เข้ามาช่วยในการเก็บรวบรวมข้อมูลและคิดคำนวณโดยใช้สูตร จำนวนไข่ / จำนวนไก่ทั้งหมด - จำนวนไก่ป่วย เปรียบเทียบแสดงผลออกมาอยู่ในรูปของกราฟจากนั้นก็จะเป็นรายงานผลไปยังเจ้าของฟาร์มเพื่อเป็นประโยชน์ในการตัดสินใจกำหนดแผนงานต่าง ๆ

การทำงานของระบบใหม่นี้สามารถทำงานได้ เป็นไปตามมาตรฐาน แต่ทั้งนั้นได้ปรับปรุงการดำเนินงานบางส่วนให้สามารถเข้ากับสภาพแวดล้อมในฟาร์มได้

ผลการทดสอบและอภิปรายผล

การแก้ไขปัญหาในระบบการจัดการฟาร์มไก่ไข่ โดยการพัฒนาโปรแกรมขึ้นมาช่วยในการทำงานทางด้านงานโรงเรือน และด้านการคำนวณต้นทุนและรายได้ พบว่าโปรแกรมที่พัฒนาขึ้นสามารถทำการบันทึกข้อมูลประจำวันต่างๆได้แก่ ข้อมูลการให้ไข่ จำนวนไข่ รายรับ รายจ่าย และทำการจัดเก็บข้อมูลดังกล่าวไว้ในเครื่องคอมพิวเตอร์ ซึ่งมีข้อดีคือ จัดเก็บข้อมูลได้เป็นจำนวนมาก มีอัตราการสูญหายของข้อมูลต่ำ การค้นหาข้อมูลทำได้โดยง่ายและรวดเร็ว สามารถเพิ่ม ลบ แก้ไขข้อมูลได้ ทำการปรับปรุงยอดได้ทันที นอกจากนั้นระบบสามารถแสดงผลลัพธ์ได้ทั้งทางหน้าจอ และทางเครื่องพิมพ์ ด้วยการออกรายงานการขาย รายจ่าย และกราฟประกอบการตัดสินใจให้แก่ผู้บริหาร และใช้ในการคิดต้นทุนและรายได้เพื่อใช้ในการวางแผนการบริหารกิจการ

เอกสารนี้เป็นเอกสารที่สงวนไว้สำหรับการใช้งานเพื่อการศึกษาเท่านั้น ไม่อนุญาตให้นำไปใช้ประโยชน์ด้านการค้าไม่ว่ากรณีใดๆ ทั้งสิ้น อีกทั้งห้ามมิให้คัดแปลงเนื้อหา และต้องอ้างอิงถึงเจ้าของเอกสารทุกครั้งที่มีการนำไปใช้

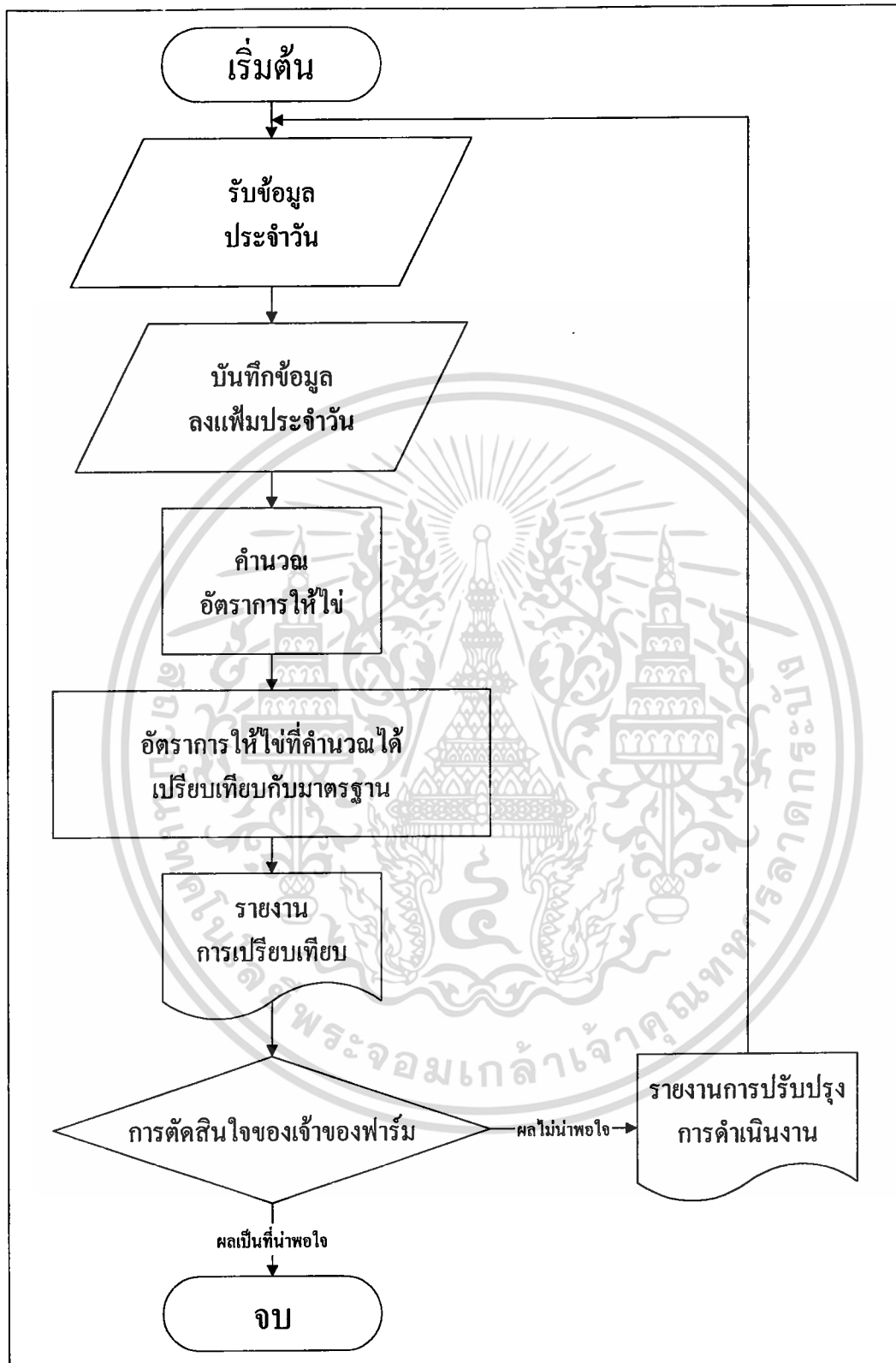

ภาพที่ 12 ขั้นตอนการดำเนินงานใหม่

เอกสารนี้เป็นเอกสารที่สงวนไว้สำหรับการใช้งานเพื่อการศึกษาเท่านั้น ไม่อนุญาตให้นำไปใช้ประโยชน์ด้านการค้า ไม่ว่ากรณีใดๆ ทั้งสิ้น อีกทั้งห้ามมิให้ตัดแปลงเนื้อหา และต้องอ้างอิงถึงเจ้าของเอกสารทุกครั้งที่มีการนำไปใช้

บทที่ 4

สรุปและข้อเสนอแนะ

สรุป

จากการศึกษาและการพัฒนาระบบการจัดการฟาร์มไก่ไข่ กรณีศึกษา จันทักษ์ฟาร์ม พบปัญหา คือ ทางฟาร์มจะต้องรอให้รายได้จากการขายไข่ไก่เท่ากับหรือใกล้เคียงกับต้นทุนของอาหารไก่ในแต่ละเดือนก่อนจึงจะยกเลิกการผลิต เมื่อมาคิดในแง่ของเศรษฐศาสตร์แล้วฟาร์มต้องพบกับปัญหาการขาดทุนอย่างมาก และทางด้านระบบบัญชียังไม่ได้มีการคิดคำนวณต้นทุนกำไรที่ดีพอ อีกทั้งในระบบการดำเนินงานยังขาดประสิทธิภาพ จะไม่สามารถทราบถึงอัตราการให้ผลผลิตไข่ของไก่ สามารถทราบแต่เพียงจำนวนไก่ตายหรือไก่ป่วยในแต่ละวันเท่านั้น ในการให้อาหารแต่ละวันจะมีอาหารตกหล่น และไม่สามารถทราบได้อย่างแน่ชัดถึงปริมาณอาหารที่ให้ ทำให้เกิดการสูญเสียของอาหาร

จากปัญหาของระบบเดิม จึงได้ทำการพัฒนาระบบการดำเนินงานใหม่และได้ทำการศึกษารายละเอียดและวิธีการดำเนินงาน ตลอดจนความต้องการของผู้ใช้ระบบ โดยนำโปรแกรมคอมพิวเตอร์เข้ามาประยุกต์ใช้ในการปฏิบัติงานระบบใหม่แทนระบบเดิม เพื่อช่วยให้การดำเนินงานของกิจการมีประสิทธิภาพมากขึ้น โดยการนำโปรแกรมสำเร็จรูปมไมโครซอฟท์เอกเซล มาช่วยในการจัดเก็บข้อมูล และโปรแกรมวิซวลเบสิก เวอร์ชัน 6.0 มาช่วยในการออกแบบหน้าจอและการใช้งาน แก้ไข เพิ่ม ลบ บันทึก สืบค้น การคำนวณต่าง ๆ การออกไปสำคัญและรายงานต่าง ๆ เพื่อให้การดำเนินงานมีความถูกต้อง สะดวก ลดความผิดพลาดในการทำงานสามารถแก้ไขปรับปรุงงานที่เกิดขึ้นได้ ลดความซ้ำซ้อนของการจัดเก็บและบันทึกข้อมูล

ผลที่ได้จากการพัฒนาระบบใหม่ สามารถแก้ไขปัญหาค่าใช้จ่ายดำเนินงานระบบเดิมของงานโรงเรียน เพิ่มความสะดวกรวดเร็วในการทำงาน ลดขั้นตอนการทำงาน มีการประมวลผลที่ถูกต้องน่าเชื่อถือ สามารถแก้ไขความผิดพลาดได้โดยง่ายและรวดเร็วและการปรับปรุงข้อมูลเป็นปัจจุบันถูกต้องและปรับปรุงได้ทันที สามารถสืบค้นและตรวจสอบ ข้อมูลได้อย่างรวดเร็ว ลดความผิดพลาดในการประมวลผลและความเสี่ยงในการสูญหายของข้อมูล และโปรแกรมที่พัฒนาขึ้นสามารถออกรายงานและรายงานต่าง ๆ ได้ครบถ้วน ตามความต้องการของผู้ใช้ได้เป็นอย่างดี

ข้อเสนอแนะ

การพัฒนากระบวนการจัดการฟาร์มไก่ไข่ สามารถพัฒนาโปรแกรมเพื่อช่วยเพิ่มประสิทธิภาพการดำเนินงานแต่ยังพบข้อจำกัด ซึ่งถ้าต้องการให้การทำงานมีประสิทธิภาพมากขึ้นหรือการขยายกิจการหรือการทำงานควรแก้ไขและปรับปรุง ดังนี้

1. ในการพัฒนาโปรแกรมในอนาคตอาจมีการนำโปรแกรมประยุกต์อื่น ๆ มาช่วยในการพัฒนาให้ดียิ่งขึ้น เช่น โปรแกรม เคลไฟ

2. ทำการพัฒนาโปรแกรมในส่วนข้อมูลที่ถูกเก็บบันทึกไว้เป็นเวลานานหรือไม่มีความจำเป็น ให้สามารถทำการลบข้อมูลเหล่านั้นได้โดยอัตโนมัติเมื่อถึงเวลากำหนด

3. ถ้ามีการขยายกิจการหรือขอบเขตของการทำงาน ควรมีการจัดทำฐานข้อมูลหลักและทำการเพิ่มความสามารถที่ต้องการเข้าไปพัฒนาเชื่อมโยงระบบการทำงานด้านต่าง ๆ



เอกสารอ้างอิง

- กิตติ ภัคดีวัฒนกุล และจำลอง ครูอุตสาหะ. 2542. **Visual Basic 6 ฉบับโปรแกรมเมอร์.**
(พิมพ์ครั้งที่สี่). กรุงเทพฯ ฯ สำนักพิมพ์ห้างหุ้นส่วนไทยเจริญการพิมพ์ จำกัด.
- ธำรงค์ดี พลบำรุง. 2530. การบริหารงานฟาร์มไก่ไข่ให้มีประสิทธิภาพ. กรุงเทพมหานคร:โอ.เอส
พรินติ้งเฮาส์
- บุญชัย วงศ์ดีเลิศ และสุริยา คล้าสุข. 2541. การจัดการงานขายสำหรับบริษัท เดอะ รีดเดอร์ เพรส
จำกัด. กรุงเทพมหานคร : ปัญหาพิเศษ. สถาบันเทคโนโลยีพระจอมเกล้าเจ้าคุณทหาร
ลาดกระบัง.
- บุศรา เลิศบุษยราคะและคณะ. 2541. การจัดการคำนวณต้นทุนและราคาขายสินค้าบริษัท แกรนด์
ยูเนี่ยนการ์เมนท์ จำกัด.กรุงเทพมหานคร :ปัญหาพิเศษ. สถาบันเทคโนโลยีพระจอมเกล้า
เจ้าคุณทหารลาดกระบัง.
- ปฐุม เลาะห์เกษตร. 2540. การเลี้ยงไก่ไข่ให้ได้กำไร. กรุงเทพมหานคร: กรุงเทพมหานครการพิมพ์
มานิตย์ เทวรักษ์พิทักษ์. 2536. การจัดการฟาร์มสัตว์ปีก. เชียงใหม่: ดาวคอมพิวกราฟิก

ภาคผนวก



เอกสารนี้เป็นเอกสารที่สงวนไว้สำหรับการใช้งานเพื่อการศึกษาเท่านั้น ไม่อนุญาตให้นำไปใช้ประโยชน์ด้านการค้า
ไม่ว่ากรณีใดๆ ทั้งสิ้น อีกทั้งห้ามมิให้ตัดแปลงเนื้อหา และต้องอ้างอิงถึงเจ้าของเอกสารทุกครั้งที่มีการนำไปใช้

ภาคผนวก ก

ตัวอย่างเอกสาร

ใบส่งของ
DELIVERY ORDER

เลขที่ _____
เลขที่ _____

วันที่ / DATE
16 / 3 / 48

ชื่อ NAME
1711 ADDRESS

P/O NO.

จำนวน Qty	รายการ Description	ราคา Price	จำนวนเงิน Amount
30	ข้าวเหนียว	0.50	15.00
			รวมเงิน TOTAL 15.00
บาท		รวมเงิน TOTAL	

ผู้ส่ง / Delivered by _____ ผู้รับ / Received by _____
มีใบส่งของแนบมา (ถ้ามี)

ภาพผนวกที่ 1 ตัวอย่างใบส่งอาหาร

เอกสารนี้เป็นเอกสารที่สงวนไว้สำหรับการใช้งานเพื่อการศึกษาเท่านั้น ไม่อนุญาตให้นำไปใช้ประโยชน์ด้านการค้า
ไม่ว่ากรณีใดๆ ทั้งสิ้น อีกทั้งห้ามมิให้ตัดแปลงเนื้อหา และต้องอ้างอิงถึงเจ้าของเอกสารทุกครั้งที่มีการนำไปใช้

ใบส่งของ

Customer ฟิว วันที่ Date 7-4-44

ที่อยู่ Address _____

โปรดตรวจรับสินค้าก่อนให้ทุกสิ่งก่อนเซ็นรับ มิฉะนั้นทางห้างจะไม่รับผิดชอบทุกประการ

จำนวน Quantity	รายการ Description	หน่วยละ Unitprice	จำนวนเงิน Amount	
			บาท	สต.
✓ 8	ข้าวเหนียว	36.70		
0	358	1.45	519	1
1	676	1.35	912	6
2	812	1.25	1015	-
3	665	1.15	764	95
4	123	1.05	129	15
5	19	2.05	18	05
6	6	.85	5	1
	รวม 9 (รวมภาษี)			
	รวม 2			
			รวมเงิน Total	3963 95

ประทับตราและลงชื่อ _____ ผู้ส่งของ _____

เมื่อท่านชำระเงินเรียบร้อยแล้ว ทางห้างจะออกใบเสร็จรับเงินทุกสิ่งทุกอย่างตามหมาย

ภาพผนวกที่ 2 ตัวอย่างใบส่งของ

เอกสารนี้เป็นเอกสารที่สงวนไว้สำหรับการใช้งานเพื่อการศึกษาเท่านั้น ไม่อนุญาตให้นำไปใช้ประโยชน์ด้านการค้า
ไม่ว่ากรณีใดๆ ทั้งสิ้น อีกทั้งห้ามมิให้ตัดแปลงเนื้อหา และต้องอ้างอิงถึงเจ้าของเอกสารทุกครั้งที่มีการนำไปใช้

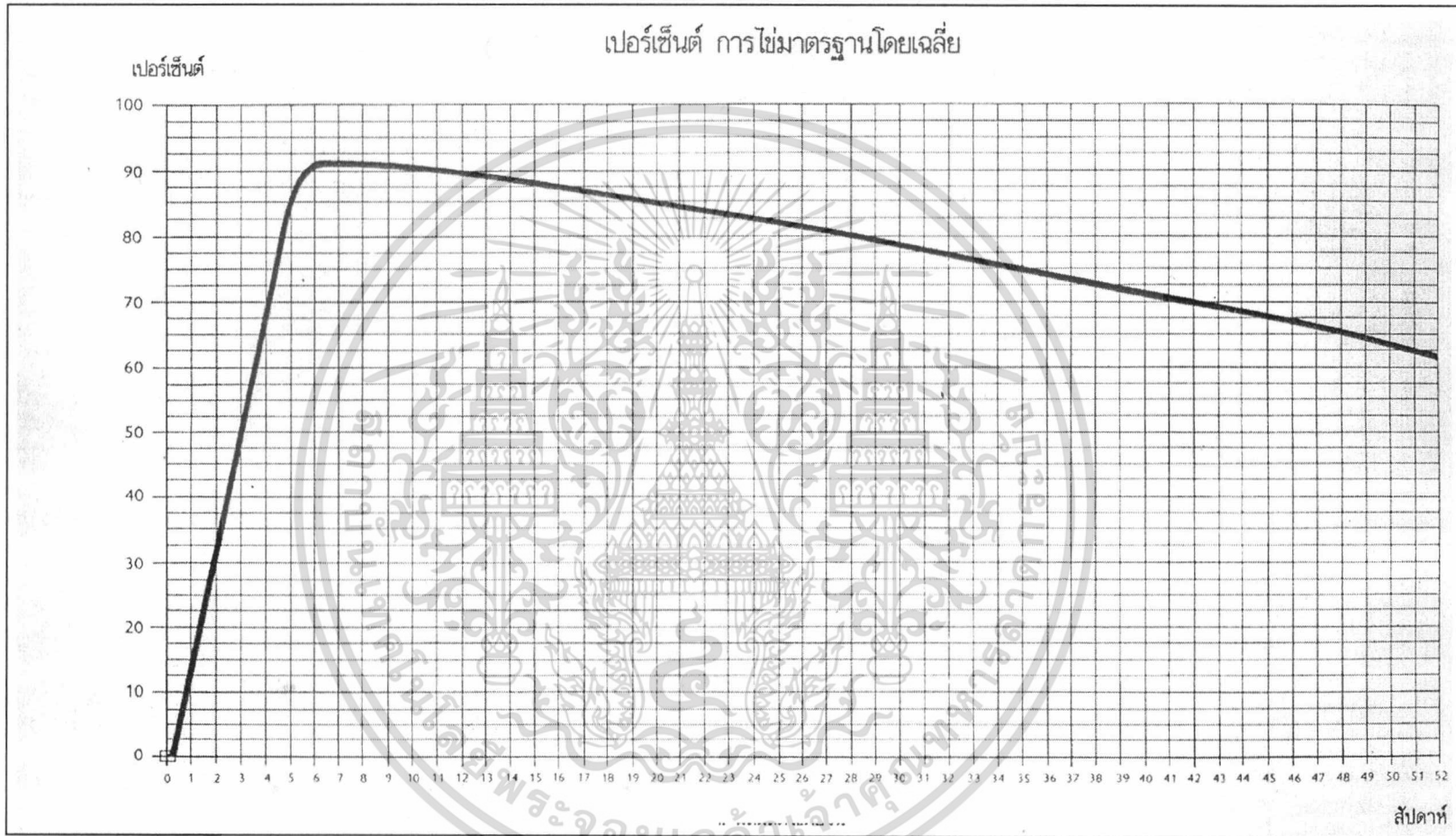

ภาพผนวกที่ 3 ตัวอย่างกราฟเปอร์เซ็นต์การไต่มาตรฐาน

ภาคผนวก ข
พจนานุกรมข้อมูล

Project : OMC

LABEL	: 1.0 โรงเรือน
ENTRY TYPE	: PROCESS
PROCESS	: 1.0
DESCRIPTION	: ระบบการทำงานแสดงความสัมพันธ์กับระบบภายนอก
NOTE	:
LOCATION	: ระบบการจัดการฟาร์ม (0)

Project : OMC

LABEL	: 1.1 การบันทึกข้อมูล
ENTRY TYPE	: PROCESS
PROCESS	: 1.1
DESCRIPTION	: รับข้อมูลประจำวันของไก่
NOTE	:
LOCATION	: ระบบความสัมพันธ์ของโรงเรือน (1.0)

Project : OMC

LABEL	: 1.1.1 บันทึกข้อมูลจำนวนไก่
ENTRY TYPE	: PROCESS
PROCESS	: 1.1.1
DESCRIPTION	: ทำการดึงข้อมูลปริมาณจำนวนไก่
NOTE	:
:LOCATION	: ระบบบันทึกข้อมูลของไก่ (1.1)

เอกสารนี้เป็นเอกสารที่สงวนไว้สำหรับการใช้งานเพื่อการศึกษาเท่านั้น ไม่อนุญาตให้นำไปใช้ประโยชน์ด้านการค้า
ไม่ว่ากรณีใดๆ ทั้งสิ้น อีกทั้งห้ามมิให้ตัดแปลงเนื้อหา และต้องอ้างอิงถึงเจ้าของเอกสารทุกครั้งที่มีการนำไปใช้

Project : OMC

LABEL	: 1.1.2 บันทึกข้อมูลจำนวนไก่
ENTRY TYPE	: PROCESS
PROCESS	: 1.1.2
DESCRIPTION	: ทำการดึงข้อมูลปริมาณจำนวนไก่จากโรงเรียน
NOTE	
:LOCATION	ระบบบันทึกข้อมูลของไก่ (1.1)

Project : OMC

LABEL	: 1.1.3 บันทึกข้อมูลปริมาณอาหารคงเหลือ
ENTRY TYPE	: PROCESS
PROCESS	: 1.1.3
DESCRIPTION	: ระบบจะทำการบันทึกข้อมูลปริมาณอาหารคงเหลือ
NOTE	
:LOCATION	ระบบบันทึกข้อมูลของไก่ (1.1)

Project : OMC

LABEL	: 1.1.4 บันทึกข้อมูลปริมาณอาหารที่ให้ไก่
ENTRY TYPE	: PROCESS
PROCESS	: 1.1.4
DESCRIPTION	: ระบบจะทำการบันทึกข้อมูลปริมาณอาหารที่ให้ไก่
NOTE	
:LOCATION	ระบบบันทึกข้อมูลของไก่ (1.1)

เอกสารนี้เป็นเอกสารที่สงวนไว้สำหรับการใช้งานเพื่อการศึกษาเท่านั้น ไม่อนุญาตให้นำไปใช้ประโยชน์ด้านการค้า
ไม่ว่ากรณีใดๆ ทั้งสิ้น อีกทั้งห้ามมิให้ตัดแปลงเนื้อหา และต้องอ้างอิงถึงเจ้าของเอกสารทุกครั้งที่มีการนำไปใช้

Project : OMC

LABEL	: 1.1.5 บันทึกข้อมูลจำนวนไก่ป่วย
ENTRY TYPE	: PROCESS
PROCESS	: 1.1.5
DESCRIPTION	: ระบบจะทำการบันทึกข้อมูลปริมาณไก่ป่วย
NOTE	
:LOCATION	ระบบบันทึกข้อมูลของไก่ (1.1)

Project : OMC

LABEL	: 1.1.6 บันทึกข้อมูลปริมาณวัคซีน
ENTRY TYPE	: PROCESS
PROCESS	: 1.1.6
DESCRIPTION	: ระบบจะทำการบันทึกข้อมูลปริมาณการให้วัคซีน
NOTE	
:LOCATION	ระบบบันทึกข้อมูลของไก่ (1.1)

Project : OMC

LABEL	: 1.2 จำนวนอัตราการให้ไข่
ENTRY TYPE	: PROCESS
PROCESS	: 1.2
DESCRIPTION	: ระบบจะทำการตั้งข้อมูลเพิ่มประจำวันมาคำนวณ
NOTE	
:LOCATION	ระบบความสัมพันธ์ของโรงเรือน (1.0)

เอกสารนี้เป็นเอกสารที่สงวนไว้สำหรับการใช้งานเพื่อการศึกษาเท่านั้น ไม่อนุญาตให้นำไปใช้ประโยชน์ด้านการค้า
ไม่ว่ากรณีใดๆ ทั้งสิ้น อีกทั้งห้ามมิให้ตัดแปลงเนื้อหา และต้องอ้างอิงถึงเจ้าของเอกสารทุกครั้งที่มีการนำไปใช้

Project : OMC

LABEL	: 1.3 เปรียบเทียบข้อมูล
ENTRY TYPE	: PROCESS
PROCESS	: 1.3
DESCRIPTION	: ระบบจะทำการเปรียบเทียบข้อมูลเพิ่มมาตรฐานและผลการคำนวณจากระบบคำนวณ
NOTE	
:LOCATION	ระบบความสัมพันธ์ของโรงเรียน (1.0)

Project : OMC

LABEL	: 1.3.1 แสดงผล
ENTRY TYPE	: PROCESS
PROCESS	: 1.3.1
DESCRIPTION	: ระบบจะนำข้อมูลจัดทำกราฟจากแฟ้มเปอร์เซ็นต์การให้ไขและข้อมูลมาตรฐานจากเพิ่มมาตรฐาน
NOTE	
:LOCATION	ระบบการเปรียบเทียบข้อมูล (1.3)

Project : OMC

LABEL	: 1.3.2 ประมวลผล
ENTRY TYPE	: PROCESS
PROCESS	: 1.3.2
DESCRIPTION	: ระบบจะนำข้อมูลจากกราฟแฟ้มเปอร์เซ็นต์การให้ไขและเพิ่มมาตรฐานทำการเปรียบเทียบ
NOTE	
:LOCATION	ระบบการเปรียบเทียบข้อมูล (1.3)

เอกสารนี้เป็นเอกสารที่สงวนไว้สำหรับการใช้งานเพื่อการศึกษาเท่านั้น ไม่อนุญาตให้นำไปใช้ประโยชน์ด้านการค้า
ไม่ว่ากรณีใดๆ ทั้งสิ้น อีกทั้งห้ามมิให้ตัดแปลงเนื้อหา และต้องอ้างอิงถึงเจ้าของเอกสารทุกครั้งที่มีการนำไปใช้

Project : OMC

LABEL	: 2 ระบบงานบัญชี
ENTRY TYPE	: PROCESS
PROCESS	: 2
DESCRIPTION	: ระบบจะทำจะทำการรับข้อมูลจากระบบภายนอก
NOTE	
:LOCATION	ระบบการจัดการฟาร์ม (0)

Project : OMC

LABEL	: 2.1 ตรวจสอบความถูกต้อง
ENTRY TYPE	: PROCESS
PROCESS	: 2.1
DESCRIPTION	: ระบบจะทำการรับข้อมูลจากระบบภายนอกเพื่อทำการตรวจสอบความถูกต้อง
NOTE	
:LOCATION	ระบบงานบัญชี (2)

Project : OMC

LABEL	: 2.2 รวบรวมข้อมูล
ENTRY TYPE	: PROCESS
PROCESS	: 2.2
DESCRIPTION	: ระบบจะทำการรับข้อมูลจากเพิ่มเอกสารการเงินเพื่อออกรายงานให้เจ้าของฟาร์ม
NOTE	
:LOCATION	ระบบงานบัญชี (2)

เอกสารนี้เป็นเอกสารที่สงวนไว้สำหรับการใช้งานเพื่อการศึกษาเท่านั้น ไม่อนุญาตให้นำไปใช้ประโยชน์ด้านการค้า
ไม่ว่ากรณีใดๆ ทั้งสิ้น อีกทั้งห้ามมิให้ตัดแปลงเนื้อหา และต้องอ้างอิงถึงเจ้าของเอกสารทุกครั้งที่มีการนำไปใช้

Project : OMC

LABEL	: จำนวนไก่
ENTRY TYPE	: DATA FLOW
DESCRIPTION	: รายละเอียดของปริมาณไก่
ALIAS	:
COMPOSITION	: ปริมาณไก่ทั้งหมดในวันนั้น
NOTE	:
LOCATION	: ระดับที่ 1(ระบบงาน โรงเรียน)

Project : OMC

LABEL	: จำนวนไข่
ENTRY TYPE	: DATA FLOW
DESCRIPTION	: รายละเอียดของปริมาณไข่แต่ละเบอร์
ALIAS	:
COMPOSITION	: ปริมาณไข่ทั้งหมดในวันนั้น
NOTE	:
LOCATION	: ระดับที่ 1(ระบบงาน โรงเรียน)

Project : OMC

LABEL	: จำนวนไก่ป่วย
ENTRY TYPE	: DATA FLOW
DESCRIPTION	: รายละเอียดของจำนวนไก่ป่วย
ALIAS	:
COMPOSITION	: จำนวนไก่ที่ป่วยทั้งหมดในวันนั้น
NOTE	:
LOCATION	: ระดับที่ 1(ระบบงาน โรงเรียน)

เอกสารนี้เป็นเอกสารที่สงวนไว้สำหรับการใช้งานเพื่อการศึกษาเท่านั้น ไม่อนุญาตให้นำไปใช้ประโยชน์ด้านการค้า
ไม่ว่ากรณีใดๆ ทั้งสิ้น อีกทั้งห้ามมิให้ตัดแปลงเนื้อหา และต้องอ้างอิงถึงเจ้าของเอกสารทุกครั้งที่มีการนำไปใช้

Project : OMC

LABEL	: ปริมาณวัคซีน
ENTRY TYPE	: DATA FLOW
DESCRIPTION	: รายละเอียดของปริมาณวัคซีน
ALIAS	:
COMPOSITION	: ปริมาณวัคซีนที่ให้ในแต่ละครั้ง
NOTE	:
LOCATION	: ระดับที่ 1(ระบบงานโรงเรียน)

Project : OMC

LABEL	: ปริมาณอาหารที่ให้
ENTRY TYPE	: DATA FLOW
DESCRIPTION	: รายละเอียดของปริมาณอาหารที่ให้
ALIAS	:
COMPOSITION	: ปริมาณอาหารที่ให้ทั้งหมดในวันนั้น
NOTE	:
LOCATION	: ระดับที่ 1(ระบบงานโรงเรียน)

Project : OMC

LABEL	: อัตราการให้ไข่
ENTRY TYPE	: DATA FLOW
DESCRIPTION	: รายละเอียดของอัตราการให้ไข่
ALIAS	:
COMPOSITION	: มาตรฐานการให้ไข่ในแต่ละวัน
NOTE	:
LOCATION	: ระดับที่ 1(ระบบงานโรงเรียน)

เอกสารนี้เป็นเอกสารที่สงวนไว้สำหรับการใช้งานเพื่อการศึกษาเท่านั้น ไม่อนุญาตให้นำไปใช้ประโยชน์ด้านการค้า
ไม่ว่ากรณีใดๆ ทั้งสิ้น อีกทั้งห้ามมิให้ตัดแปลงเนื้อหา และต้องอ้างอิงถึงเจ้าของเอกสารทุกครั้งที่มีการนำไปใช้

Project : OMC

LABEL	: ผลการคำนวณ
ENTRY TYPE	: DATA FLOW
DESCRIPTION	: รายละเอียดของผลการคำนวณต่าง ๆ
ALIAS	:
COMPOSITION	: ข้อมูลประจำวันนำมาคำนวณ
NOTE	:
LOCATION	: ระดับที่ 1(ระบบงาน โรงเรียน)

Project : OMC

LABEL	: ข้อมูลการเปรียบเทียบ
ENTRY TYPE	: DATA FLOW
DESCRIPTION	: รายละเอียดของผลการเปรียบเทียบ
ALIAS	:
COMPOSITION	: ผลการคำนวณเปรียบเทียบกับมาตรฐาน
NOTE	:
LOCATION	: ระดับที่ 1(ระบบงาน โรงเรียน)

Project : OMC

LABEL	: ข้อมูลปริมาณอาหารคงเหลือ
ENTRY TYPE	: DATA FLOW
DESCRIPTION	: รายละเอียดของปริมาณอาหารที่คงเหลือ
ALIAS	:
COMPOSITION	: ปริมาณอาหารที่กินไปหักออกจากปริมาณอาหารที่ซื้อมา
NOTE	:
LOCATION	: ระดับที่ 2(ระบบงาน โรงเรียน)

เอกสารนี้เป็นเอกสารที่สงวนไว้สำหรับการใช้งานเพื่อการศึกษาเท่านั้น ไม่อนุญาตให้นำไปใช้ประโยชน์ด้านการค้า
ไม่ว่ากรณีใดๆ ทั้งสิ้น อีกทั้งห้ามมิให้ตัดแปลงเนื้อหา และต้องอ้างอิงถึงเจ้าของเอกสารทุกครั้งที่มีการนำไปใช้

Project : OMC

LABEL	: เปรอร์เซ็นการให้
ENTRY TYPE	: DATA FLOW
DESCRIPTION	: รายละเอียดของอัตราการให้เงินจริงในแต่ละวัน
ALIAS	:
COMPOSITION	: อัตราการให้เงินที่ได้จากการคำนวณ
NOTE	:
LOCATION	: ระดับที่ 2(ระบบงานโรงเรียน)

Project : OMC

LABEL	: ข้อมูลกราฟ
ENTRY TYPE	: DATA FLOW
DESCRIPTION	: รายละเอียดของกราฟการเปรียบเทียบ
ALIAS	:
COMPOSITION	: ผลการเปรียบเทียบอัตราการให้เงินออกมาเป็นกราฟ
NOTE	:
LOCATION	: ระดับที่ 2(ระบบงานโรงเรียน)

Project : OMC

LABEL	: โใบส่งสินค้า
ENTRY TYPE	: DATA FLOW
DESCRIPTION	: รายละเอียดของใบส่งสินค้า
ALIAS	:
COMPOSITION	: มีรายละเอียดของสินค้า ปริมาณ ราคาต่อหน่วย
NOTE	:
LOCATION	: ระดับที่ 1(ระบบงานบัญชี)

เอกสารนี้เป็นเอกสารที่สงวนไว้สำหรับการใช้งานเพื่อการศึกษาเท่านั้น ไม่อนุญาตให้นำไปใช้ประโยชน์ด้านการค้า
ไม่ว่ากรณีใดๆ ทั้งสิ้น อีกทั้งห้ามมิให้ตัดแปลงเนื้อหา และต้องอ้างอิงถึงเจ้าของเอกสารทุกครั้งที่มีการนำไปใช้

Project : OMC

LABEL	: ใบส่งสินค้า
ENTRY TYPE	: DATA FLOW
DESCRIPTION	: รายละเอียดของการส่งสินค้า
ALIAS	:
COMPOSITION	: มีรายละเอียดของชื่อสินค้า และปริมาณ
NOTE	:
LOCATION	: ระดับที่ 1(ระบบงานบัญชี)

Project : OMC

LABEL	: เอกสารการเงิน
ENTRY TYPE	: DATA FLOW
DESCRIPTION	: เอกสารต่าง ๆ ทางการเงิน
ALIAS	:
COMPOSITION	: มีใบส่งสินค้า และใบส่งสินค้า
NOTE	:
LOCATION	: ระดับที่ 1(ระบบงานบัญชี)

Project : OMC

LABEL	: ข้อมูลรายงาน
ENTRY TYPE	: DATA FLOW
DESCRIPTION	: รายละเอียดของการซื้อขายประจำวัน
ALIAS	:
COMPOSITION	: รายรับรายจ่ายประจำวัน
NOTE	:
LOCATION	: ระดับที่ 1(ระบบงานบัญชี)

เอกสารนี้เป็นเอกสารที่สงวนไว้สำหรับการใช้งานเพื่อการศึกษาเท่านั้น ไม่อนุญาตให้นำไปใช้ประโยชน์ด้านการค้า
ไม่ว่ากรณีใดๆ ทั้งสิ้น อีกทั้งห้ามมิให้ตัดแปลงเนื้อหา และต้องอ้างอิงถึงเจ้าของเอกสารทุกครั้งที่มีการนำไปใช้

Project : OMC

LABEL	: เพิ่มข้อมูลประจำวัน
ENTRY TYPE	: DATA STORE
DESCRIPTION	: รายละเอียดของข้อมูลประจำวัน
ALIAS	:
COMPOSITION	: ประกอบด้วย ปริมาณอาหารที่ให้ ปริมาณวัคซีน จำนวนไก่ จำนวนไก่ป่วย จำนวนไข่
NOTE	:
LOCATION	: ระดับที่ 1(ระบบงาน โรงเรือน)

Project : OMC

LABEL	: เพิ่มมาตรฐาน
ENTRY TYPE	: DATA STORE
DESCRIPTION	: รายละเอียดของมาตรฐานการให้ไข่
ALIAS	:
COMPOSITION	: อัตราการให้ไข่ในแต่ละวันของฟาร์มใหญ่
NOTE	:
LOCATION	: ระดับที่ 1(ระบบงาน โรงเรือน)

Project : OMC

LABEL	: เพิ่มเปอร์เซ็นต์การไข่
ENTRY TYPE	: DATA STORE
DESCRIPTION	: อัตราการไข่จริง
ALIAS	:
COMPOSITION	: อัตราการไข่ที่ได้จริงจากการคำนวณในแต่ละวัน
NOTE	:
LOCATION	: ระดับที่ 2(ระบบงาน โรงเรือน)

เอกสารนี้เป็นเอกสารที่สงวนไว้สำหรับการใช้งานเพื่อการศึกษาเท่านั้น ไม่อนุญาตให้นำไปใช้ประโยชน์ด้านการค้า
ไม่ว่ากรณีใดๆ ทั้งสิ้น อีกทั้งห้ามมิให้ตัดแปลงเนื้อหา และต้องอ้างอิงถึงเจ้าของเอกสารทุกครั้งที่มีการนำไปใช้

Project : OMC

LABEL	: เพิ่มข้อมูลการเปรียบเทียบ
ENTRY TYPE	: DATA STORE
DESCRIPTION	: รายละเอียดของข้อมูลจริงเทียบกับมาตรฐาน
ALIAS	:
COMPOSITION	: ประกอบด้วย อัตราการให้ไข่จริง กับมาตรฐานการให้ไข่
NOTE	:
LOCATION	: ระดับที่ 2(ระบบงานโรงเรียน)

Project : OMC

LABEL	: เพิ่มเอกสารการเงิน
ENTRY TYPE	: DATA STORE
DESCRIPTION	: ใช้จัดเก็บเอกสารทางการเงิน
ALIAS	:
COMPOSITION	: ประกอบด้วย รายรับ รายจ่าย ใบส่งของ ใบสั่งของ
NOTE	:
LOCATION	: ระดับที่ 1(ระบบงานบัญชี)

เอกสารนี้เป็นเอกสารที่สงวนไว้สำหรับการใช้งานเพื่อการศึกษาเท่านั้น ไม่อนุญาตให้นำไปใช้ประโยชน์ด้านการค้า
ไม่ว่ากรณีใดๆ ทั้งสิ้น อีกทั้งห้ามมิให้ตัดแปลงเนื้อหา และต้องอ้างอิงถึงเจ้าของเอกสารทุกครั้งที่มีการนำไปใช้

ภาคผนวก ค
รายละเอียดของข้อมูลที่ใช้

ตารางผนวกที่ 1 รายละเอียดของข้อมูลประจำวัน

ชื่อตาราง	ชื่อฟิลด์	คำอธิบาย	รูปแบบ	ขนาด
Diary_Chick	Diary_ID	รหัสบันทึกประจำวัน	Text	8
	Date	วันที่	Date/Time	-
	Tchick	จำนวนไก่	Number	LongInteger
	Tchick_S	จำนวนไก่ป่วย	Number	LongInteger
	Tchick_D	จำนวนไก่ตาย	Number	LongInteger
	Eat_Food	ปริมาณอาหาร	Currency	-
	Total_Egg	จำนวนไข่ทั้งหมด	Number	LongInteger
	Food_Perbody	ปริมาณอาหารต่อตัว	Currency	-
	Per_Egg	เปอร์เซ็นต์การไข่	Currency	-
	Food_Change	อัตราการแลกอาหาร	Currency	-
	Per_Die	อัตราการตาย	Currency	-
	Tfood_Perbody	อาหารที่กินสะสม	Currency	-
	Ave_Egg	น้ำหนักรไข่เฉลี่ย	Currency	-

ตารางผนวกที่ 2 รายละเอียดข้อมูลไข่

ชื่อตาราง	ชื่อฟิลด์	คำอธิบาย	รูปแบบ	ขนาด
Egg	Egg_ID	เบอร์ไข่	Text	5
	W_Egg	น้ำหนักรไข่	Currency	-

ตารางผนวกที่ 3 รายละเอียดของข้อมูลบันทึกการขายไข่

ชื่อตาราง	ชื่อฟิลด์	คำอธิบาย	รูปแบบ	ขนาด
Sell_Egg	EggSell_ID	รหัสการขาย	Text	50
	Egg_ID	เบอร์ไข่	Text	50
	Number_Sell	จำนวนที่ขาย	Number	LongInteger
	Price_Unit	ราคาต่อหน่วย	Currency	-
	Price_Sell	ราคารวม	Currency	-
	Date	วันที่ขาย	Date/Time	-
	Total_W	น้ำหนักรวม	Currency	-
	T_Egg	จำนวนไข่รวม	Number	LongInteger

ตารางผนวกที่ 4 รายละเอียดของข้อมูลค่าใช้จ่าย

ชื่อตาราง	ชื่อฟิลด์	คำอธิบาย	รูปแบบ	ขนาด
Cost	EntryCost_ID	รหัสบันทึกค่าใช้จ่าย	Text	13
	Type_Cost	รายการ	Text	3
	Amount_Buy	ราคา	Currency	-
	Date	วันที่จ่าย	Date/Time	-
	Month	เดือน	Text	30

ตารางผนวกที่ 5 รายละเอียดของข้อมูลบันทึกการขาย

ชื่อตาราง	ชื่อฟิลด์	คำอธิบาย	รูปแบบ	ขนาด
OtherSell	OtherSell_ID	รหัสการขายสินค้าอื่น	Text	8
	Type_Good	รายการ	Text	8
	Amount	จำนวน	Text	8
	Date	วันที่ขาย	Date/Time	-
	Month	เดือน	Text	30

เอกสารนี้เป็นเอกสารที่สงวนไว้สำหรับการใช้งานเพื่อการศึกษาเท่านั้น ไม่อนุญาตให้นำไปใช้ประโยชน์ด้านการค้า
ไม่ว่ากรณีใดๆ ทั้งสิ้น อีกทั้งห้ามมิให้ตัดแปลงเนื้อหา และต้องอ้างอิงถึงเจ้าของเอกสารทุกครั้งที่มีการนำไปใช้

ตารางผนวกที่ 6 รายละเอียดของราคาไข่

ชื่อตาราง	ชื่อฟิลด์	คำอธิบาย	รูปแบบ	ขนาด
Egg_Price	Egg_ID	เบอร์ไข่	Text	5
	Price_Unit	ราคาต่อหน่วย	Currency	-

ตารางผนวกที่ 7 รายละเอียดของข้อมูลผลผลิตไข่

ชื่อตาราง	ชื่อฟิลด์	คำอธิบาย	รูปแบบ	ขนาด
Diary_Egg	Diary_ID	รหัสบันทึกประจำวัน	Text	8
	Egg_ID	เบอร์ไข่	Text	8
	Number	จำนวนไข่	Number	LongInteger

ตารางผนวกที่ 8 รายละเอียดของข้อมูลมาตรฐาน

ชื่อตาราง	ชื่อฟิลด์	คำอธิบาย	รูปแบบ	ขนาด
Standard	Date_ID	จำนวนวัน	Number	LongInteger
	Per	เปอร์เซ็นต์การไข่	Number	LongInteger

ภาคผนวก ง

คู่มือการใช้งาน

ลักษณะทั่วไปของโปรแกรม

โปรแกรมระบบการจัดการฟาร์มไก่ไข่เป็นโปรแกรมที่สามารถนำไปใช้ได้กับธุรกิจฟาร์มไก่ไข่ทั่วไป ซึ่งหน้าที่หลักของโปรแกรมจะเกี่ยวข้องกับการจัดการข้อมูลด้านโรงเรือน การคำนวณต้นทุนและรายได้ ในการออกแบบและพัฒนาระบบงานนี้โปรแกรมที่ใช้ในการจัดการระบบ คือ ไมโครซอฟต์เอกเซล สำหรับวินโดวส์ 98 เวอร์ชัน 7.0 และโปรแกรมไมโครซอฟต์วิซวลเบสิก เวอร์ชัน 6.0 ซึ่งโปรแกรมที่พัฒนาขึ้นนี้สามารถสนับสนุนการคำนวณซื้อและขาย จัดเก็บข้อมูล สืบค้นและเปลี่ยนแปลงข้อมูลได้ รวมทั้งสามารถจัดทำรายงานที่เป็นประโยชน์เพื่อสนับสนุนการตัดสินใจในการดำเนินธุรกิจ

อุปกรณ์ที่จำเป็น

อุปกรณ์ที่จำเป็นสำหรับการใช้งานโปรแกรมระบบการจัดการฟาร์มไก่ไข่ มีดังนี้

- คอมพิวเตอร์ฮาร์ดแวร์
- เครื่องคอมพิวเตอร์ ประเภทตั้งโต๊ะ
- หน่วยประมวลผลกลาง (CPU) AMD 400 MHz
- หน่วยความจำหลัก 64 MB
- หน่วยความจำสำรอง(Hardisk) 8.4 GB
- เครื่องพิมพ์แบบ Ink Jet
- คอมพิวเตอร์ซอฟต์แวร์
- ระบบปฏิบัติการวินโดวส์ 98

การติดตั้งโปรแกรม

การติดตั้งโปรแกรมลงฮาร์ดดิสก์

1. คัดลอกไฟล์เดสก์ท็อปชื่อ Chicken Farm ลงในไดรฟ์ และดับเบิลคลิกที่ไฟล์เดสก์ท็อป Chicken Farm จากนั้น

2. ให้เลือกไฟล์ชื่อ Setup.exe  เพื่อเริ่มติดตั้ง โปรแกรม (ภาพผนวกที่ 4)

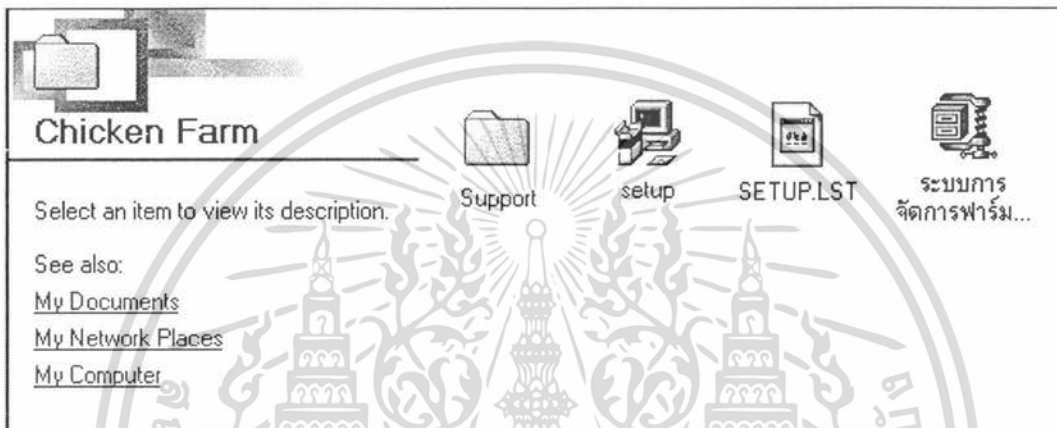

ภาพผนวกที่ 4 หน้าต่างในการติดตั้ง

จะปรากฏหน้าจอ ระบบการจัดการฟาร์ม ไก่ไข่ Setup (ภาพผนวกที่ 5)

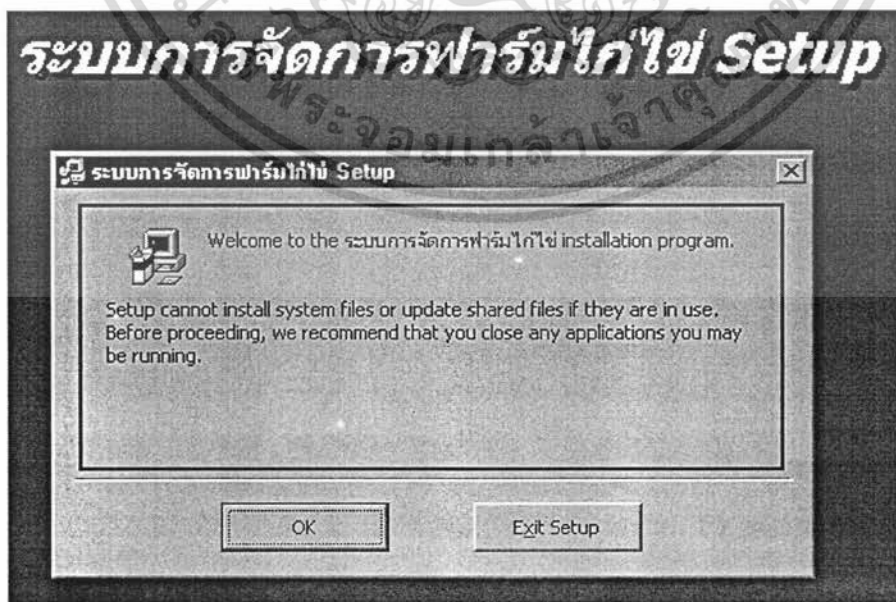

เอกสารนี้เป็นเอกสารที่สงวนไว้สำหรับองค์กรที่อนุญาตให้นำไปใช้ประโยชน์ด้านการค้า
 ภาพผนวกที่ 5 เริ่มเข้าสู่การติดตั้งโปรแกรม
 ไม่ว่าจะกรณีใดๆ ทั้งสิ้น อีกทั้งห้ามมิให้ดัดแปลงเนื้อหา และต้องอ้างอิงถึงเจ้าของเอกสารทุกครั้งที่มีการนำไปใช้

3. คลิกปุ่ม OK จะได้น้ำจอเพื่อเลือก directory ที่จะติดตั้งโปรแกรม โดยคลิกปุ่ม Change Directory (ภาพผนวกที่ 6)

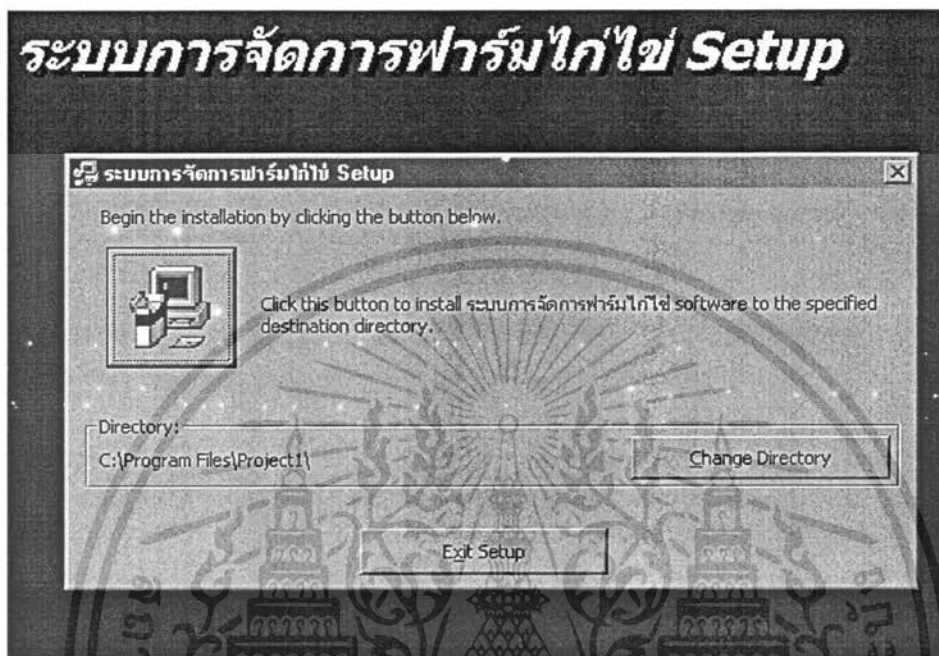

ภาพผนวกที่ 6 การเลือก Directory

4. เมื่อเลือก Directory ที่จะติดตั้งโปรแกรมเป็นที่เรียบร้อยแล้วให้คลิกปุ่ม  จะปรากฏหน้าจอ Choose Program Group เพื่อกำหนดชื่อ Short Cut ที่ปรากฏใน Start Menu เมื่อกำหนดชื่อได้ให้คลิกปุ่ม Continue (ภาพผนวกที่ 7)



ภาพผนวกที่ 7 การกำหนดชื่อ Short Cut

เอกสารนี้เป็นเอกสารที่สงวนไว้สำหรับการใช้งานเพื่อการศึกษาเท่านั้น ไม่อนุญาตให้นำไปใช้ประโยชน์ด้านการค้า ไม่ว่าจะกรณีใดๆ ทั้งสิ้น อีกทั้งห้ามมิให้ตัดแปลงเนื้อหา และต้องอ้างอิงถึงเจ้าของเอกสารทุกครั้งที่มีการนำไปใช้

5. จะปรากฏหน้าจอ Setup แสดงการเริ่มติดตั้งโปรแกรม (ภาพผนวกที่ 8)

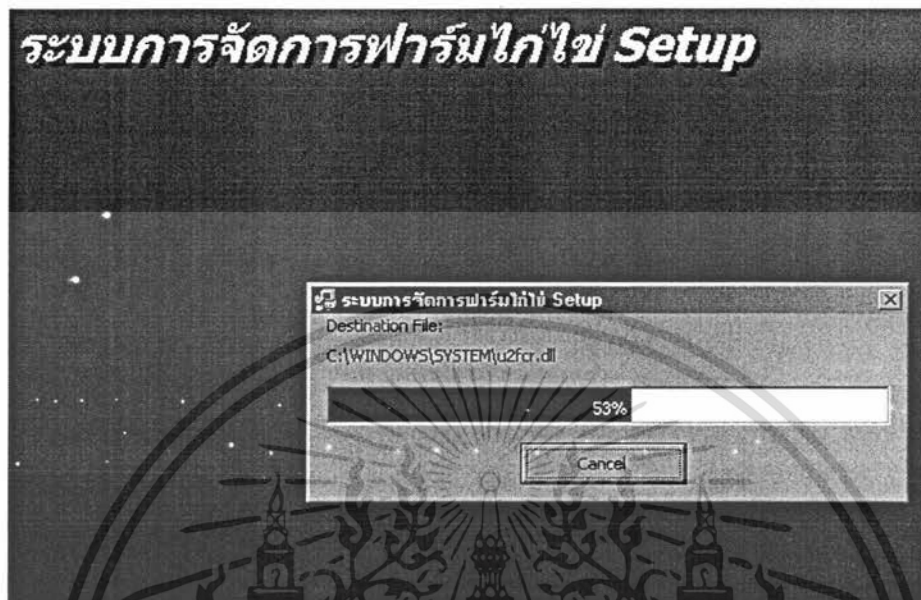

ภาพผนวกที่ 8 เริ่มติดตั้ง โปรแกรม

6. เมื่อติดตั้ง โปรแกรมเสร็จเรียบร้อยแล้วจะปรากฏหน้าจอ (ภาพผนวกที่ 9)

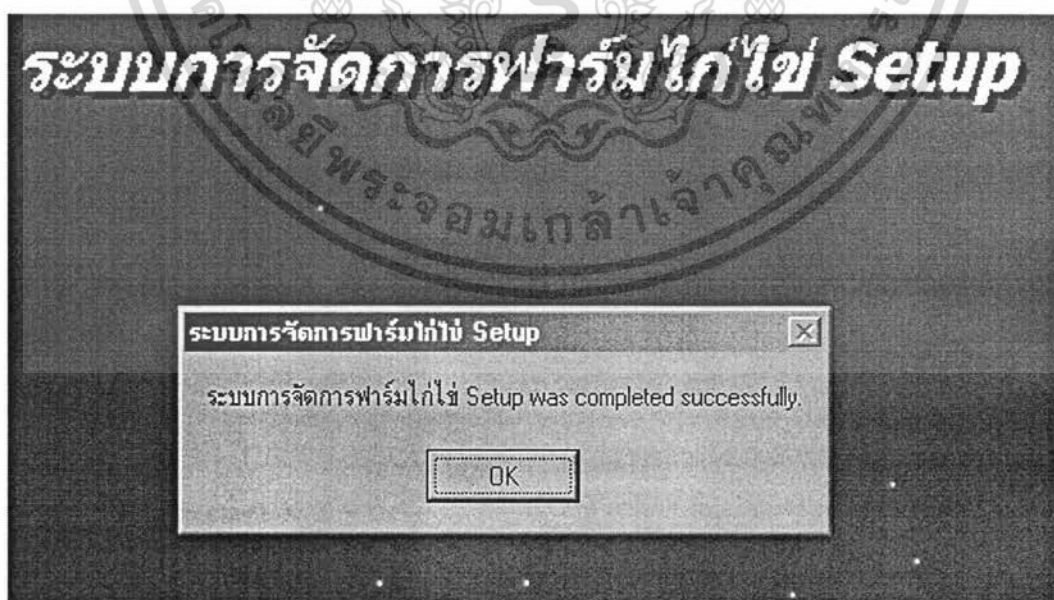

ภาพผนวกที่ 9 หน้าจอการติดตั้งโปรแกรมเสร็จสิ้น

เอกสารนี้เป็นเอกสารที่สงวนไว้สำหรับการใช้งานเพื่อการศึกษาเท่านั้น ไม่อนุญาตให้นำไปใช้ประโยชน์ด้านการค้า
ไม่ว่ากรณีใดๆ ทั้งสิ้น อีกทั้งห้ามมิให้ตัดแปลงเนื้อหา และต้องอ้างอิงถึงเจ้าของเอกสารทุกครั้งที่มีการนำไปใช้

7. หลังการติดตั้ง ผู้ใช้สามารถเรียกโปรแกรมโดยคลิกปุ่ม Start » Programs » ระบบการจัดการฟาร์มไก่ไข่ และเลือกโปรแกรมฟาร์มไก่ไข่ เพื่อเรียกใช้โปรแกรม (ภาพผนวกที่ 10)

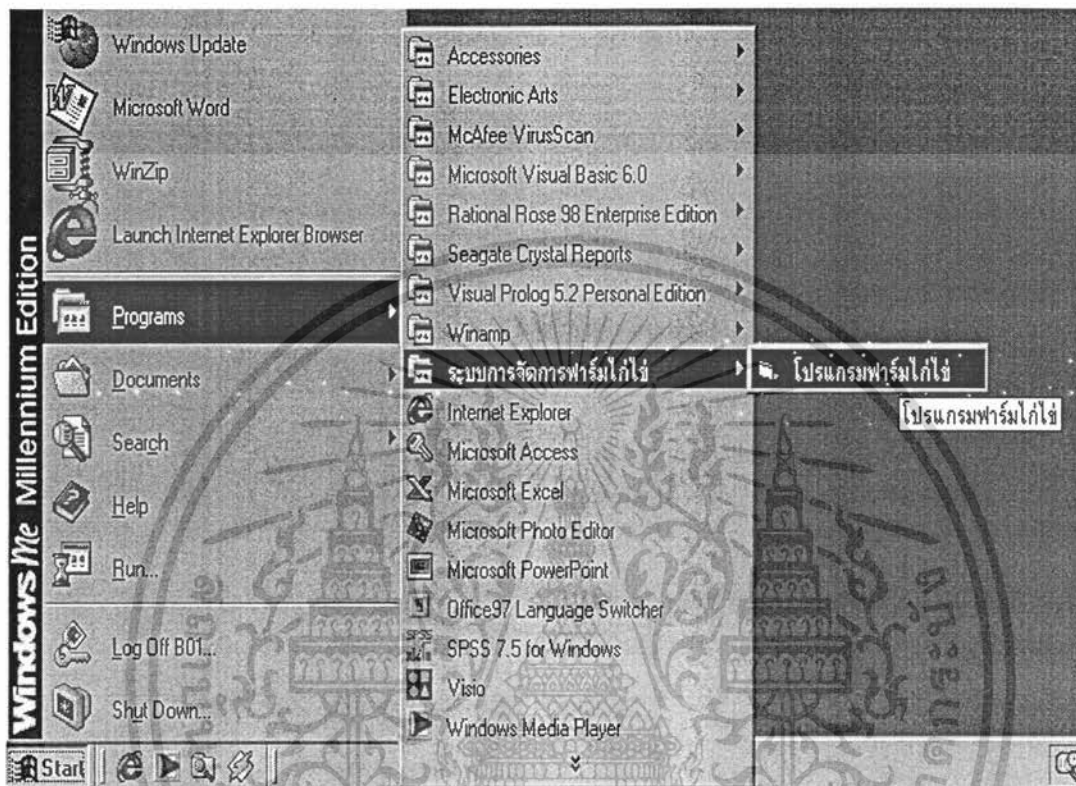

ภาพผนวกที่ 10 การเรียกใช้โปรแกรม

ความหมายของปุ่ม



ปุ่มเข้าสู่การทำงาน ใช้สำหรับเริ่มต้นใช้งานโปรแกรม



ปุ่มจบการทำงาน ใช้สำหรับออกจากการใช้งานโปรแกรม



ปุ่มเพิ่มใช้เพิ่มข้อมูล



ปุ่มลบ ใช้ลบข้อมูลนั้นออกทั้งหมด

เอกสารนี้เป็นเอกสารที่สงวนไว้สำหรับใช้เพื่อการศึกษาค้นคว้าเท่านั้น ไม่อนุญาตให้นำไปใช้ประโยชน์ด้านการค้า
ไม่ว่ากรณีใดๆ ทั้งสิ้น อีกทั้งห้ามมิให้ตัดแปลงเนื้อหา และต้องอ้างอิงถึงเจ้าของเอกสารทุกครั้งที่มีการนำไปใช้



แก้ไข

ปุ่มแก้ไข ใช้เมื่อต้องการแก้ไขข้อมูล



คำนวณ

ปุ่มคำนวณ ใช้สำหรับคำนวณข้อมูล



บันทึก

ปุ่มบันทึก ใช้บันทึกข้อมูล



รายงาน

ปุ่มรายงาน ใช้ออกรายงาน



กราฟ

ปุ่มกราฟ ใช้ในการออกกราฟเปอร์เซ็นต์การไข



ชกเล็ก

ปุ่มชกเล็ก ใช้ชกเล็กการกรอกข้อมูล



เสร็จสิ้น

ปุ่มเสร็จสิ้น ใช้เมื่อจบการทำงานแต่ละหน้าจอ

OK

ใช้สำหรับตอบตกลง

Cancel

ใช้สำหรับชกเล็กคำสั่ง



ใช้เลื่อนข้อมูลไปยังเรคคอร์ดแรก



ใช้เลื่อนข้อมูลไปยังเรคคอร์ดสุดท้าย



ใช้เลื่อนข้อมูลกลับหลังไป 1 เรคคอร์ด



ใช้เลื่อนข้อมูลไปข้างหน้า 1 เรคคอร์ด



เป็นปุ่มคอมโบสำหรับคลิกเพื่อเลือกข้อมูล

เอกสารนี้เป็นเอกสารที่สงวนไว้สำหรับการใช้งานเพื่อการศึกษาเท่านั้น ไม่อนุญาตให้นำไปใช้ประโยชน์ด้านการค้า
ไม่ว่ากรณีใดๆ ทั้งสิ้น อีกทั้งห้ามมิให้ตัดแปลงเนื้อหา และต้องอ้างอิงถึงเจ้าของเอกสารทุกครั้งที่มีการนำไปใช้

การเข้าสู่โปรแกรม

เมื่อผู้ใช้เรียกใช้โปรแกรมจะปรากฏหน้าจอการเข้าสู่โปรแกรม ซึ่งมีรายละเอียดดังนี้

หน้าจอ โปรแกรมระบบการจัดการฟาร์มไก่ไข่ (ภาพผนวกที่ 11) เป็นหน้าจอสำหรับต้อนรับผู้ที่ต้องการเข้ามาใช้โปรแกรม เมื่อต้องการใช้งาน โปรแกรมให้คลิกปุ่มเข้าสู่การทำงานหรือต้องการออกจาก โปรแกรมให้คลิกปุ่มจบการทำงาน



ภาพผนวกที่ 11 หน้าจอโปรแกรมระบบการจัดการฟาร์มไก่ไข่

เมื่อผู้ใช้คลิกปุ่มเริ่ม โปรแกรมจะเริ่มการใช้งานโดยเข้าสู่หน้าจอของการขออนุญาตเข้าสู่โปรแกรม ซึ่งผู้ใช้จะต้องใส่รหัสผ่านให้ถูกต้องจึงจะสามารถใช้งานโปรแกรมได้ โดย กรอกรหัสผ่าน คือ 4343 (ภาพผนวกที่ 12)

ภาพผนวกที่ 12 หน้าจอระบบรักษาความปลอดภัยของโปรแกรม

เอกสารนี้เป็นเอกสารที่สงวนไว้สำหรับการใช้งานเพื่อการศึกษาดูเท่านั้น เมื่อนำไปใช้ประโยชน์ด้านการค้าไม่ว่ากรณีใดๆ ทั้งสิ้น อีกทั้งห้ามมิให้ตัดแปลงเนื้อหา และต้องอ้างอิงถึงเจ้าของเอกสารทุกครั้งที่มีการนำไปใช้

เมื่อผู้ใช้กรอกรหัสผ่านถูกต้องแล้ว ก็จะปรากฏหน้าจอเข้าสู่ระบบ ตามว่า “คุณต้องการเปลี่ยนแปลงราคาไขวันนี้หรือไม่” (ภาพผนวกที่ 13)

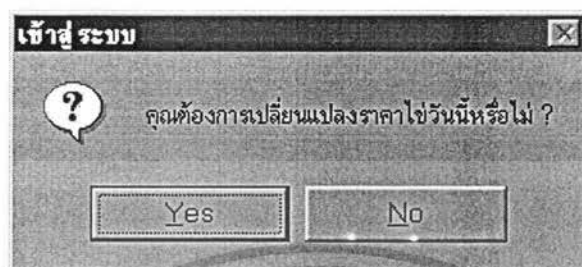

ภาพผนวกที่ 13 หน้าจอเข้าสู่ระบบ

เมื่อตอบ “Yes” ก็จะปรากฏหน้าจอให้ผู้ใช้เปลี่ยนแปลงราคาไข เพื่อให้ตรงกับราคาไขที่ซื้อขายกันในวันนั้น (ภาพผนวกที่ 14) โดยกดปุ่มแก้ไข จากนั้นก็ป้อนราคาไขในแต่ละเบอร์ เมื่อเสร็จแล้วก็กดปุ่มบันทึก และปุ่มเสร็จสิ้นเพื่อออกจากหน้าจอ

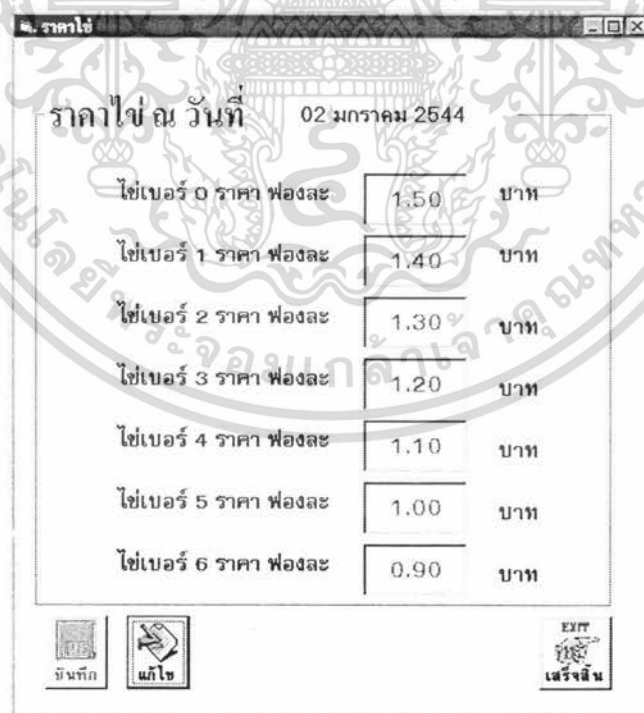

ภาพผนวกที่ 14 หน้าจอเปลี่ยนแปลงราคาไข

เอกสารนี้เป็นเอกสารที่สงวนไว้สำหรับการใช้งานเพื่อการศึกษาเท่านั้น ไม่อนุญาตให้นำไปใช้ประโยชน์ด้านการค้าไม่ว่ากรณีใดๆ ทั้งสิ้น อีกทั้งห้ามมิให้ตัดแปลงเนื้อหา และต้องอ้างอิงถึงเจ้าของเอกสารทุกครั้งที่มีการนำไปใช้

เมื่อตอบ “No” หรือออกจากหน้าจอเปลี่ยนแปลงราคาไข่แล้วก็จะปรากฏหน้าจอการทำงานที่มีปุ่มต่าง ๆ เพื่อให้ผู้ใช้เลือกสำหรับการทำงานอื่นต่อไป(ภาพผนวกที่ 15)



ภาพผนวกที่ 15 หน้าจอการทำงานหลัก

เมื่อผู้ใช้กดที่ปุ่ม **หยุดการทำงานชั่วคราว** ก็จะปรากฏหน้าจอให้ใส่รหัสเหมือนตอนเริ่มเข้าทำงานครั้งแรก ทั้งนี้เพื่อเป็นการป้องกันบุคคลอื่นมาใช้โปรแกรม โดยไม่ได้รับอนุญาต(ภาพผนวกที่ 12)

เมื่อผู้ใช้กดที่ปุ่ม **เปลี่ยนรหัสผ่าน** ก็จะปรากฏหน้าจอเปลี่ยนรหัส โดยการกรอก รหัสเดิม รหัสใหม่ และรหัสใหม่ซ้ำอีกครั้ง เพื่อเป็นการยืนยัน(ภาพผนวกที่ 16)

เปลี่ยนรหัสผ่าน

ผู้ใช้

รหัสเดิม

รหัสใหม่

ยืนยัน

ภาพผนวกที่ 16 หน้าจอการเปลี่ยนรหัสผ่าน

เอกสารนี้เป็นเอกสารที่สงวนไว้สำหรับการใช้งานเพื่อการศึกษาเท่านั้น ไม่อนุญาตให้นำไปใช้ประโยชน์ด้านการค้าไม่ว่ากรณีใดๆ ทั้งสิ้น อีกทั้งห้ามมิให้ตัดแปลงเนื้อหา และต้องอ้างอิงถึงเจ้าของเอกสารทุกครั้งที่มีการนำไปใช้

สำหรับขั้นตอนในการบันทึกข้อมูลประจำวันนั้นให้กดปุ่ม **บันทึกข้อมูลประจำวัน** จากนั้นก็จะปรากฏหน้าจอ ปริมาณไข่ประจำวัน เพื่อที่จะให้ผู้ใช้กรอกจำนวนไข่ในแต่ละเบอร์โดยระบบจะทำการคำนวณราคาให้โดยอัตโนมัติ (ภาพผนวกที่ 17) เมื่อกรอกข้อมูลเสร็จเรียบร้อยแล้วก็กดปุ่ม บันทึก เมื่อต้องการแก้ไขจำนวนไข่ก็กดปุ่ม แก้ไข จากนั้นก็ บันทึก และกดปุ่ม เสร็จสิ้น เมื่อเสร็จขั้นตอนนี้แล้ว ก็จะปรากฏหน้าจอของ บันทึกข้อมูลประจำวัน

จ. ปริมาณไข่ประจำวัน

ปริมาณไข่ ณ วันที่ 02 มกราคม 2544

ปริมาณไข่		คิดเงินจำนวนเงิน	
ไข่เบอร์ 0 จำนวน	2 ไข่	3.00	บาท
ไข่เบอร์ 1 จำนวน	3 ไข่	4.20	บาท
ไข่เบอร์ 2 จำนวน	7 ไข่	9.10	บาท
ไข่เบอร์ 3 จำนวน	8 ไข่	9.60	บาท
ไข่เบอร์ 4 จำนวน	15 ไข่	16.50	บาท
ไข่เบอร์ 5 จำนวน	25 ไข่	25.00	บาท
ไข่เบอร์ 6 จำนวน	27 ไข่	24.30	บาท
รวม	87 ไข่	91.70	บาท
น้ำหนักรวม	4.48 กิโลกรัม		

บันทึก แก้ไข EXIT เสร็จสิ้น

ภาพผนวกที่ 17 หน้าจอปริมาณไข่ประจำวัน

ในหน้าจอบันทึกข้อมูลประจำวัน (ภาพผนวกที่ 18) จะมีข้อมูลที่ต้องกรอกลงไปในช่วงเพียง 3 ช่องด้วยกันคือ จำนวนไก่ป่วย จำนวนไก่ตาย และปริมาณอาหาร เมื่อกดปุ่มบันทึก ระบบก็จะคำนวณข้อมูลในช่องที่เหลือให้โดยอัตโนมัติ เมื่อบันทึกข้อมูลเรียบร้อยแล้ว ก็กดที่ปุ่ม กราฟ เพื่อเปรียบเทียบเปอร์เซ็นต์การไข่ของไก่ (ภาพผนวกที่ 19) และออกจากหน้าจอ โดยการกดปุ่ม เสร็จสิ้น

เอกสารนี้เป็นเอกสารที่สงวนไว้สำหรับการใช้งานเพื่อการศึกษาเท่านั้น ไม่อนุญาตให้นำไปใช้ประโยชน์ด้านการค้าไม่ว่ากรณีใดๆ ทั้งสิ้น อีกทั้งห้ามมิให้ตัดแปลงเนื้อหา และต้องอ้างอิงถึงเจ้าของเอกสารทุกครั้งที่มีการนำไปใช้

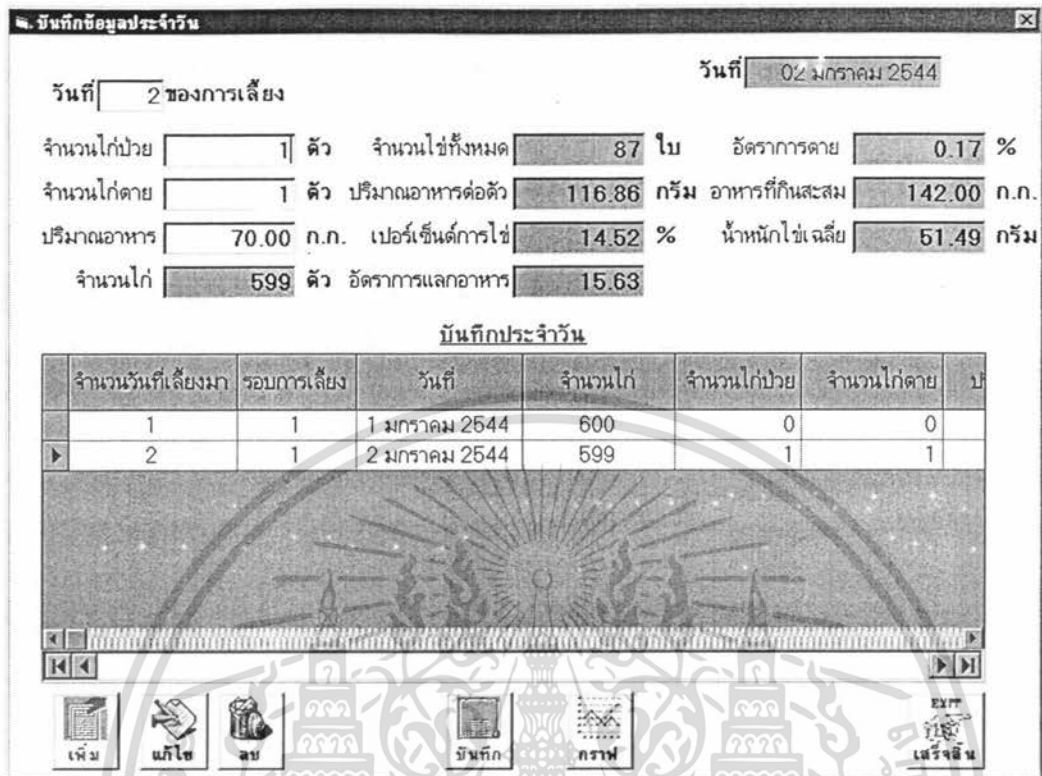

ภาพผนวกที่ 18 หน้าจอบันทึกข้อมูลไข่ประจำวัน

เปอร์เซ็นต์

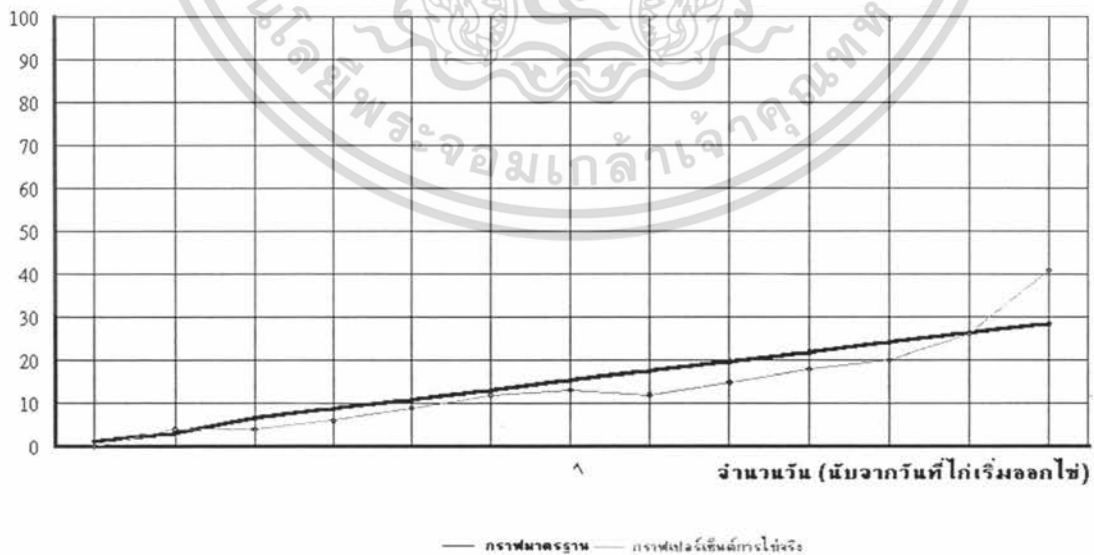

ภาพผนวกที่ 19 กราฟเปรียบเทียบเปอร์เซ็นต์การไข่

เอกสารนี้เป็นเอกสารที่สงวนไว้สำหรับการใช้งานเพื่อการศึกษาเท่านั้น ไม่อนุญาตให้นำไปใช้ประโยชน์ด้านการค้า ไม่ว่ากรณีใดๆ ทั้งสิ้น อีกทั้งห้ามมิให้ตัดแปลงเนื้อหา และต้องอ้างอิงถึงเจ้าของเอกสารทุกครั้งที่มีการนำไปใช้

เมื่อผู้ใช้ต้องการที่จะบันทึกการขายประจำวันก็กดที่ปุ่ม **การขายประจำวัน** ก็จะปรากฏหน้าจอการขาย ให้กดที่ปุ่ม แกะไขเพื่อที่จะทำการเพิ่ม เปลี่ยนแปลง หรือลบข้อมูลโดยใช้ปุ่มตามคำสั่งที่ต้องการ ในการเลือกรายการขายนั้นให้กดที่ปุ่ม  เพื่อเลือกรายการที่ขายจากนั้นก็กรอกจำนวนเงิน และกดปุ่มบันทึก หรือกดปุ่มเพิ่มในกรณีที่ต้องการกรอกรายการขายรายการต่อไป และเมื่อต้องการออกจากหน้าจอก็กดปุ่ม เสร็จสิ้น (ภาพผนวกที่ 20)



รายการขาย

รหัสการขาย S06 วันที่ขาย 16 มกราคม 2544

รายการ ไข่ มูลค่าขาย 50 บาท

รหัสการขาย	รายการ	มูลค่าขาย	วันที่ขาย
S01	มูลไก่	20	2 มกราคม 2544
S02	ไข่	50	2 มกราคม 2544
S03	ไข่ไก่	169.1	3 มกราคม 2544
S04	มูลไก่	25	16 มกราคม 2544
S05	ไข่ไก่	169.1	16 มกราคม 2544
▶ S06	ไข่	50	16 มกราคม 2544
*			

Navigation: Data1

Buttons: บันทึก, เพิ่ม, ลบ, แก้ไข, EXIT เสร็จสิ้น

ภาพผนวกที่ 20 หน้าจอการขาย

เมื่อผู้ใช้ต้องการที่จะบันทึกค่าใช้จ่ายประจำวันก็กดที่ปุ่ม **ค่าใช้จ่ายประจำวัน** ก็จะปรากฏหน้าจอค่าใช้จ่าย ให้กดที่ปุ่ม แกะไขเพื่อที่จะทำการเพิ่ม เปลี่ยนแปลง หรือลบข้อมูลโดยใช้ปุ่มตามคำสั่งที่ต้องการ ในการเลือกรายการค่าใช้จ่ายนั้นให้กดที่ปุ่ม  เพื่อเลือกรายการค่าใช้จ่ายจากนั้นก็กรอกจำนวนเงิน และกดปุ่มบันทึก หรือกดปุ่มเพิ่มในกรณีที่ต้องการกรอกรายการค่าใช้จ่ายรายการต่อไปและเมื่อต้องการออกจากหน้าจอก็กดปุ่ม เสร็จสิ้น (ภาพผนวกที่ 21)

เอกสารนี้เป็นเอกสารที่สงวนไว้สำหรับการใช้งานเพื่อการศึกษาเท่านั้น ไม่อนุญาตให้นำไปใช้ประโยชน์ด้านการค้าไม่ว่ากรณีใดๆ ทั้งสิ้น อีกทั้งห้ามมิให้ตัดแปลงเนื้อหา และต้องอ้างอิงถึงเจ้าของเอกสารทุกครั้งที่มีการนำไปใช้

รายการค่าใช้จ่าาย

รหัสบันทึกค่าใช้จ่าาย C06 วันที่ 02 มกราคม 2544

รายการ ค่าใช้จ่าายอื่น ๆ ค่าใช้จ่าาย 173 บาท

รหัสค่าใช้จ่าาย	รายการ	ค่าใช้จ่าาย	วันที่
C01	อาหารไก่	3000	1 มกราคม 2544
C02	อาหารเสริม	235	1 มกราคม 2544
C03	อาหารเสริม	523	2 มกราคม 2544
C04	ค่าไฟ	250	2 มกราคม 2544
C05	อาหารเสริม	237	2 มกราคม 2544
C06	ค่าใช้จ่าายอื่น ๆ	173	2 มกราคม 2544
*			

Data1

บันทึก เพิ่ม ลบ แก้ไข EXIT เสร็จสิ้น

ภาพผนวกที่ 21 หน้าจอรายการค่าใช้จ่าาย

เมื่อต้องการที่จะสืบค้นข้อมูลเกี่ยวกับรายการขายหรือค่าใช้จ่าายเพื่อที่จะใช้ในการออกรายงาน หรือดูข้อมูลย้อนหลังก็สามารถใช้งานได้โดยไปกดที่ปุ่ม **ออกรายงาน** ก็จะปรากฏหน้าจอให้เลือกว่า จะออกรายงานการขายหรือค่าใช้จ่าาย โดยสามารถเลือกได้จากปุ่มบนหน้าจอที่ปรากฏอยู่ (ภาพผนวกที่ 22)

Form1

ออกรายงาน

รายงานการขาย

รายงานค่าใช้จ่าาย

ภาพผนวกที่ 22 หน้าจอเลือกรายงาน

เอกสารนี้เป็นเอกสารที่สงวนไว้สำหรับการใช้งานเพื่อการศึกษาเท่านั้น ไม่อนุญาตให้นำไปใช้ประโยชน์ด้านการค้า ไม่ว่ากรณีใดๆ ทั้งสิ้น อีกทั้งห้ามมิให้ตัดแปลงเนื้อหา และต้องอ้างอิงถึงเจ้าของเอกสารทุกครั้งที่มีการนำไปใช้

เมื่อผู้ใช้เลือกรายงานการขายก็จะปรากฏหน้าจอ (ภาพผนวกที่ 23) ให้ผู้ใช้เลือกเดือนที่จะทำการออกรายงานโดยกดที่ปุ่ม  เมื่อเลือกเดือนเสร็จแล้วก็กดปุ่ม คำนวณ เพื่อรวมราคาขายในเดือนนั้น จากนั้นก็กดที่ปุ่มรายงาน จะปรากฏรายงานการขายออกมา (ภาพผนวกที่ 24) จะตั้งพิมพ์ทางเครื่องพิมพ์ หรือแค่สื่อบันทึก ก็อยู่ที่ความต้องการของผู้ใช้

๒. รายละเอียดการขายประจำวัน

รายงานการขายประจำเดือน

รายละเอียดการขายประจำวัน			
รหัสการขาย	รายการ	วันที่	ราคา
S01	มูลไก่	2 มกราคม 2544	20
S02	ไก่	2 มกราคม 2544	50
S03	มูลไก่	2 มกราคม 2544	25

รวมเป็นเงิน บาท

ภาพผนวกที่ 23 หน้าจอรายละเอียดการขาย

จันทร์รัชฟาร์ม

29/1 ม.9 ต.เป็ลเย็น อ.สิชล จ.นครศรีธรรมราช

รายงานการขายประจำเดือน

วันที่	รหัสการขาย	รายการ	จำนวนเงิน
2 มกราคม 2544	S01	มูลไก่	20.00
2 มกราคม 2544	S02	ไก่	50.00
2 มกราคม 2544	S03	มูลไก่	25.00
		รวมเป็นเงิน	95.00
		รวมเป็นเงินทั้งหมด	95.00

ภาพผนวกที่ 24 รายงานการขาย

เอกสารนี้เป็นเอกสารที่สงวนไว้สำหรับการใช้งานเพื่อการศึกษาเท่านั้น ไม่อนุญาตให้นำไปใช้ประโยชน์ด้านการค้าไม่ว่ากรณีใดๆ ทั้งสิ้น อีกทั้งห้ามมิให้ตัดแปลงเนื้อหา และต้องอ้างอิงถึงเจ้าของเอกสารทุกครั้งที่มีการนำไปใช้

เมื่อผู้ใช้เลือกรายงานค่าใช้จ่ายก็จะปรากฏหน้าจอ (ภาพผนวกที่ 25) ให้ผู้ใช้เลือกเดือนที่จะทำการออกรายงานโดยกดที่ปุ่ม  เมื่อเลือกเดือนเสร็จแล้วก็กดปุ่ม **คำนวณ** เพื่อรวมค่าใช้จ่ายในเดือนนั้น จากนั้นก็กดที่ปุ่ม **รายงาน** จะปรากฏรายงานการขายออกมา (ภาพผนวกที่ 26)

๗. รายละเอียดค่าใช้จ่ายประจำวัน

รายงานค่าใช้จ่ายประจำเดือน

รหัสค่าใช้จ่าย	รายการ	วันที่	ราคา
C01	อาหารไก่	1 มกราคม 2544	3000
C02	อาหารเสริม	1 มกราคม 2544	235
C03	อาหารเสริม	2 มกราคม 2544	523
C04	ค่าไฟ	2 มกราคม 2544	250
C05	อาหารเสริม	2 มกราคม 2544	237
C06	ค่าใช้จ่ายอื่น ๆ	2 มกราคม 2544	173

รวมเป็นเงิน 4418 บาท

ภาพผนวกที่ 25 รายละเอียดค่าใช้จ่าย

จินทรีย์ฟาร์ม
29/1 ม.9 ต.เป็ลียน อ.สปีดจ. นครศรีธรรมราช

รายงานค่าใช้จ่ายรายเดือน

วันที่	รหัสค่าใช้จ่าย	รายการ	จำนวนเงิน
1 มกราคม 2544	C01	อาหารไก่	3,000.00
1 มกราคม 2544	C02	อาหารเสริม	235.00
รวมเป็นเงิน			3,235.00
2 มกราคม 2544	C03	อาหารเสริม	523.00
2 มกราคม 2544	C04	ค่าไฟ	250.00
2 มกราคม 2544	C05	อาหารเสริม	237.00
2 มกราคม 2544	C06	ค่าใช้จ่ายอื่น ๆ	173.00
รวมเป็นเงิน			1,183.00
รวมเป็นเงินทั้งหมด			4,418.00

ภาพผนวกที่ 26 รายงานค่าใช้จ่าย

เอกสารนี้เป็นเอกสารที่สงวนไว้สำหรับการใช้งานเพื่อการศึกษาเท่านั้น ไม่อนุญาตให้นำไปใช้ประโยชน์ด้านการค้าไม่ว่ากรณีใดๆ ทั้งสิ้น อีกทั้งห้ามมิให้ตัดแปลงเนื้อหา และต้องอ้างอิงถึงเจ้าของเอกสารทุกครั้งที่มีการนำไปใช้