



ใบรับรองปัญหาพิเศษ
ภาควิชาบริหารธุรกิจเกษตร

คณะเทคโนโลยีการเกษตร สถาบันเทคโนโลยีพระจอมเกล้าเจ้าคุณทหารลาดกระบัง

เรื่อง

การศึกษาผลกระทบของสนามกอล์ฟที่มีต่อปัจจัยการผลิตทางการเกษตร

กรณีศึกษา : บ้านหนองหอย ตำบลวังตั้ง อำเภอเมือง จังหวัดกาญจนบุรี

A Study on Golffields Effective Towards Agricultural Factors

Case Study : Bannonghoy Tumbol Vangdong Amphur Muang Kanchanaburi

ของ

นายสมชาย สันต์วารนารถ

ได้รับการตรวจสอบและอนุมัติให้เป็นส่วนหนึ่งของการศึกษาลึกสุด

ว.บ. (บริหารธุรกิจเกษตร)

เมื่อวันที่ ๒๐ พฤศจิกายน พ.ศ. ๒๕๓๕

อาจารย์ที่ปรึกษาปัญหาพิเศษ

 , 20/11/35

(อาจารย์เสาศคนธ์ เลือดกาญจนะ)

กรรมการปัญหาพิเศษ

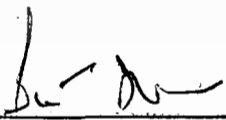
 , 20/11/35

(อาจารย์วิเชษฐ์ มณีรัตน์)

หัวหน้าภาควิชาบริหารธุรกิจเกษตร

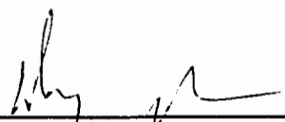
 , 20/11/35

(อาจารย์นิตยา สิทธิโชค)

พ.น.

เอกสารนี้เป็นเอกสารที่สงวนไว้สำหรับการใช้งานเพื่อการศึกษาเท่านั้น ไม่อนุญาตให้นำไปใช้ประโยชน์
ไม่ว่ากรณีใดๆ ทั้งสิ้น อีกทั้งห้ามมิให้ตัดแปลงเนื้อหา และต้องอ้างอิงถึงเจ้าของเอกสารทุกครั้งที่มีการ
๒๕๓๕



ปัญหาพิเศษ

เรื่อง

การศึกษาผลกระทบของสนามกอล์ฟที่มีต่อปัจจัยการผลิตทางการเกษตร

กรณีศึกษา : บ้านหนองหอย ตำบลวังดั่ง อำเภอเมือง จังหวัดกาญจนบุรี

A Study on Golffields Effective Towards Agricultural Factors

Case Study : Bannonghoy Tumbol Vangdong Amphur Muang Kanchanaburi



T097885

โดย

นายสมชาย สิ้นดีวรนารถ

เสนอต่อ

ภาควิชาบริหารธุรกิจเกษตร

คณะเทคโนโลยีการเกษตร สถาบันเทคโนโลยีพระจอมเกล้าเจ้าคุณทหารลาดกระบัง

รฟ. เพื่อความสมบูรณ์แห่งปริญญาวิทยาศาสตรบัณฑิต (บริหารธุรกิจเกษตร)

ศ 209ก

2535

พ.ศ. ๒๕๓๕

เลขหมู่.....

เลขทะเบียน 97885

วันที่.....

วันเดือนปี.....

เอกสารนี้เป็นเอกสารสงวนไว้สำหรับการใช้งานเพื่อการศึกษาเท่านั้น ไม่อนุญาตให้นำไปใช้ประโยชน์ด้านการค้า
ไม่ว่ากรณีใดๆ ทั้งสิ้น อีกทั้งห้ามมิให้ตัดแปลงเนื้อหา และต้องอ้างอิงถึงเจ้าของเอกสารทุกครั้งที่มีการนำไปใช้

และผลกระทบที่มีต่อปัจจัยการผลิตทางการเกษตร เพื่อที่จะทราบถึงปัญหาและ เสนอแนะ
แนวทางการแก้ไขและทาง เลือกลงในการแก้ปัญหา เหล่านั้นได้ โดยการสอบถามถึงการ
เปลี่ยนแปลงสภาพความเป็นอยู่ของประชากรในหมู่บ้านทั้งก่อนและหลังของการมีสนามกอล์ฟ
การค้นคว้ารวบรวมข้อมูล เกี่ยวกับพัฒนาการและสถานการณ์การขยายตัวของสนามกอล์ฟ
ในประเทศไทย

จากการศึกษาพบว่าสภาพทั่วๆ ไปของหมู่บ้านมีการเปลี่ยนแปลง เช่น อาชีพ
เปลี่ยนจากการทำอาชีพเกษตรกรรมเป็นอาชีพรับจ้าง พื้นที่ถือครองมีขนาดลดลงเฉลี่ยเหลือ
เพียงครอบครัวละ ๒.๑ ไร่ ปัจจัยการผลิตทางการเกษตรและผลผลิต โดยเฉพาะด้าน
การเพาะปลูกหายไปจากที่เคยมีผลผลิตรวมถึง ๒,๓๙๓.๓๐ ตัน เพราะการสูญเสียที่ดินทำกิน
ซึ่งสาเหตุส่วนใหญ่เกิดจากปัญหานี้สิน ส่วนความคิดเห็นของประชากรในหมู่บ้านส่วนใหญ่
คิดว่าได้รับประโยชน์ด้านการจ้างงานและสาธารณสุขจากโครงการสนามกอล์ฟ ในด้าน
การขยายตัวของสนามกอล์ฟ พบว่ามีการกระจายตัวอยู่ทั้งใน เขตกรุงเทพมหานครและ
ต่างจังหวัด เขตกรุงเทพมหานครและปริมณฑลกระจายอยู่ ๓ จุดใหญ่ ๆ คือ ด้านทิศตะวันออก
บนเส้นทางหลวงสายบางนา-ตราด บนถนนรามอินทรา สุวินทวงศ์ มีนบุรี หนองจอก และ
ด้านทิศเหนือบริเวณถนนพหลโยธิน ในเขตต่างจังหวัดกระจายตัวอยู่ในบริเวณ ๒ ประเภท
คือ แหล่งอุตสาหกรรม เช่น บริเวณอีสท์เทอร์นซีบอร์ดและในจังหวัดที่มีโรงงานอุตสาหกรรม
ตั้งอยู่เป็นจำนวนมาก และแหล่งท่องเที่ยว

ปัญหาที่พบจากการศึกษาคั้งนี้คือ การลดลงของขนาดการถือครองที่ดิน การสูญเสีย
ที่ดินทำกิน และการเปลี่ยนแปลงการถือครองที่ดิน ปัญหาเรื่องอาชีพของประชากรที่ไม่มี
ความมั่นคงและเสี่ยงอันตราย และปัญหาการว่างงาน ข้อเสนอแนะจากการศึกษาก็คือ
รัฐควรมีมาตรการในการส่งเสริมการเกษตร ช่วยเหลือเกษตรกรที่มีประสิทธิภาพให้มากกว่า
ที่เป็นอยู่ในปัจจุบัน เพื่อเกษตรกรสามารถประกอบอาชีพเกษตรกรรมอยู่ได้ ไม่ตกอยู่ในภาวะ
เสียเปรียบ มีภาระหนี้สิน จนต้องสูญเสียที่ดินทำกินไป หน่วยงานของรัฐในท้องถิ่นควรมีการ
ส่งเสริมหรือฝึกอาชีพแก่ประชากรให้เป็นแรงงานที่มีฝีมือ เพื่อเป็นหลักประกันในการประกอบ
อาชีพที่มั่นคงในอนาคต และการให้ความรู้ในเรื่องของการบริหารเงินการลงทุนแก่ประชากร

เอกสารนี้เป็นเอกสารที่สงวนไว้สำหรับอาจารย์ใช้เพื่อการศึกษาค้นคว้าเท่านั้น ไม่อนุญาตให้แก้ไขได้โดยไม่ได้รับอนุญาต
ถ้าหากมีการใช้เงินอย่างมีประสิทธิภาพ และ รัฐควรกำหนดนโยบายที่ชัดเจนเกี่ยวกับโครงการ
ไม่ว่ากรณีใดๆ ทั้งสิ้น อีกทั้งห้ามมิให้ดัดแปลงเนื้อหา และต้องอ้างอิงถึงเจ้าของเอกสารทุกครั้งที่มีการนำไปใช้

สนามกอล์ฟในประเทศไทย โดยการจัดทำแผนแม่บท ตั้งหน่วยงานขึ้นมาควบคุมดูแลศึกษา มีการพิจารณารายละเอียดให้รอบคอบและรอบด้านถึงผลทางเศรษฐกิจ ที่จะได้รับ และผลกระทบด้านอื่นๆ โดยเฉพาะด้านสังคมและสิ่งแวดล้อม และผู้ประกอบการสนามกอล์ฟควรมีการร่วมมือนำในการจัดตั้งกองทุนวิจัยด้านสังคมและสิ่งแวดล้อม เพื่อศึกษาถึงผลกระทบที่อาจจะเกิดขึ้น และหาแนวทางป้องกันแก้ไขได้ และควรมีการเปิดเผยข้อมูลที่เป็นจริงแก่สาธารณชน เพื่อเป็นประโยชน์ในการศึกษา เกี่ยวกับโครงการสนามกอล์ฟในอนาคต



เอกสารนี้เป็นเอกสารที่สงวนไว้สำหรับการใช้งานเพื่อการศึกษาเท่านั้น ไม่อนุญาตให้นำไปใช้ประโยชน์ด้านการค้า ไม่ว่าจะกรณีใดๆ ทั้งสิ้น อีกทั้งห้ามมิให้ตัดแปลงเนื้อหา และต้องอ้างอิงถึงเจ้าของเอกสารทุกครั้งที่มีการนำไปใช้

คำนิยม

ปัญหาพิเศษฉบับนี้ได้สำเร็จลุล่วงไปได้ด้วยดี ก็ด้วยความพยายามอันพอสมควรของตัวข้าพเจ้าเอง ที่พยายามตั้งใจทำให้สำเร็จ และมีความสมบูรณ์มากที่สุดเท่าที่จะเป็นไปได้ ด้วยความกรุณาปราณีอย่างยิ่งของท่านอาจารย์เสาวคนธ์ เลือดกาญจนะ อาจารย์ที่ปรึกษาปัญหาพิเศษ และท่านอาจารย์วิเศษฐ์ มณีรัตน์ ที่ช่วยตรวจทาน แก้ไข ให้ความแนะนำเป็นอย่างดีด้วยความอดทนยิ่ง บุญคุณครั้งนี้ศิษย์มีอาจลิมเลือน ขอบพระคุณป้า แม่ และพี่แอร์สิริวรรณ เจริญทัศนศิริ ที่ให้ที่พักริมแค้มป์แสนสบาย อาหารและการดูแลเป็นอย่างดี พี่น้อยจारी รุ่นพี่เกษตรเจ้าคุณทหาร พัฒนาการตำบลปากแพรก ที่พาไปเลี้ยงข้าวและให้ยืมมอเตอร์ไซด์ตลอดช่วงของการเก็บข้อมูล ขอบพระคุณพี่พรปรียาภรณ์ เสริฐพรรณิก พี่ชมรมอนุรักษ์พี่เกษตรเจ้าคุณทหารอีกคน ที่พาไปเลี้ยงข้าวและฟังเพลงเพราะๆริมแม่น้ำแควใหญ่ ขอบพระคุณอ้อตุจดาว เจริญกิจที่ช่วยพิมพ์ และสุดท้ายขอแสดงความ เป็นเพื่อนที่ประเสริฐยิ่งกว่าที่จะบรรยายโดม พิศรวีส นาคะภากร ที่ให้การช่วยเหลือในทุกอย่าง แจ้ไก่ ทิพรรัตน์ สาครสุขศรีภักษ์ เพื่อนผู้ประเสริฐอีกคนที่ให้การช่วยเหลือ ให้ความปรึกษา ขอบพระคุณเพื่อนๆทุกคนที่ให้ความสนใจ

ขอบพระคุณสถาบัน คณะ ภาควิชาที่ให้ความรู้ ขอบพระคุณอาจารย์ที่ให้โอกาสและความรู้ ขอบพระคุณเพื่อน ๆ ที่ให้เรียนรู้-เข้าใจชีวิตมากขึ้น ดีใจที่มีเพื่อนดี ๆ ภูมิใจที่ได้เรียนและจบจากสถาบันนี้ ภูมิใจที่สุดที่ได้เป็นลูกท่านเจ้าคุณทหาร

ขอบพระคุณทุกท่านที่สนใจใคร่ร่วมรับผิดชอบในปัญหาที่เกิดขึ้นในสังคมของท่าน

กิตติคุณ สุพรรณิ
๒๐/๖.๕./๓๕

สารบัญ

สารบัญตาราง	หน้า
	(๓)
สารบัญภาพ	(๔)

บทที่ ๑	บทนำ	
	ความสำคัญและปัญหา	๑
	วัตถุประสงค์ของการศึกษา	๓
	ประโยชน์ที่คาดว่าจะได้รับ	๔
	ขอบเขตการศึกษา	๕
	การตรวจเอกสาร	๕
	วิธีการศึกษา	๕
บทที่ ๒	พัฒนาการและสถานการณ์ของสนามกอล์ฟในประเทศไทย	
	ประวัติกอล์ฟในประเทศไทย	๑๐
	พัฒนาการของสนามกอล์ฟในประเทศไทย	๑๑
	กอล์ฟหลวง : สนามกอล์ฟยุคแรก	๑๑
	กอล์ฟราชการ : สนามกอล์ฟยุคที่ ๒	๑๒
	ธุรกิจกอล์ฟ : สนามกอล์ฟยุคที่ ๓	๑๔
	ลักษณะพื้นที่	๒๐
	ผู้เล่นกอล์ฟ	๒๐
	เจ้าของสนามกอล์ฟ	๒๔
	นโยบายของรัฐกับโครงการสนามกอล์ฟ	๒๔
บทที่ ๓	สภาพทั่วไปของหมู่บ้านหนองหอย	
	ขอบเขตและที่ตั้ง	๒๕

เอกสารนี้เป็นเอกสารที่สงวนลิขสิทธิ์ไว้เพื่อการศึกษาเท่านั้น เมื่อผู้ใช้เห็นประโยชน์อันการค่า
ไม่ว่ากรณีใดๆ ทั้งสิ้น อีกทั้งห้ามมิให้คัดแปลงเนื้อหา และต้องอ้างอิงถึงเจ้าของเอกสารทุกครั้งที่มีการนำไปใช้

สารบัญ (ต่อ)

	หน้า
ประชากรและการตั้งถิ่นฐาน	๒๖
การคมนาคมติดต่อ	๒๖
สาธารณูปโภค	๒๖
บทที่ ๕ ผลการศึกษา	
ตอนที่ ๑ สภาพทั่วไปทางเศรษฐกิจและสังคมของประชากร	๓๐
ตอนที่ ๒ พื้นที่ถือครอง	๓๖
ตอนที่ ๓ การเปลี่ยนแปลงผลผลิตและปัจจัยการผลิต	๓๘
ตอนที่ ๔ ความคิดเห็นของประชากรในหมู่บ้านต่อโครงการสนามกอล์ฟ	๔๑
บทที่ ๕ สรุปผลการศึกษาและข้อเสนอแนะ	
สรุปผลการศึกษา	๔๒
ข้อเสนอแนะ	๔๔
เอกสารอ้างอิง	๔๗
ภาคผนวก	๔๙

สารบัญตาราง

ตารางที่	หน้า
๑ การกระจายตัวของสนามกอล์ฟในประเทศไทย	๑๗
๒ ราคาสมาชิกสนามกอล์ฟในระหว่างปี ๒๕๓๒-๒๕๓๕	๒๑
๓ งบประมาณลงทุนโครงการสนามกอล์ฟและจัดสรรที่ดิน	๒๒
๔ เพศ	๓๑
๕ อายุ	๓๒
๖ สถานภาพการสมรส	๓๒
๗ ระดับการศึกษา	๓๓
๘ จำนวนสมาชิกในครอบครัว	๓๔
๙ อาชีพหลักของประชากร	๓๕
๑๐ อาชีพรองของประชากร	๓๖
๑๑ พื้นที่ถือครองในปัจจุบัน	๓๖
๑๒ สาเหตุของการขายที่ดิน	๓๖
๑๓ พื้นที่ทำการเกษตรก่อนการมีสนามกอล์ฟ	๓๘
๑๔ ปริมาณผลผลิตก่อนการมีสนามกอล์ฟ	๓๙
๑๕ การเปลี่ยนแปลงแรงงานก่อนและหลังการมีสนามกอล์ฟ	๔๐

สารบัญภาพ

ภาพที่		หน้า
๑	ผังรายละเอียดโครงการสนามกอล์ฟในปัจจุบัน	๑๕
๒	แสดงอำเภอเมือง จังหวัดกาญจนบุรี	๒๓
๓	แสดงตำบลวังตั้ง	๒๘
๔	แสดงหมู่บ้านหนองหอย	๒๙



บทที่ ๑

บทนำ

ความสำคัญและปัญหาของการศึกษา

การดำเนินนโยบายพัฒนาประเทศโดยมุ่งเน้น การเจริญเติบโตทางเศรษฐกิจ ตลอดระยะเวลากว่า ๓ ทศวรรษที่ผ่านมาส่งผลให้ประเทศไทยเป็นประเทศที่มีอัตราการเจริญเติบโตทางเศรษฐกิจที่สูงมากประเทศหนึ่ง แต่ในอีกด้านหนึ่งกลับก่อให้เกิดการเปลี่ยนแปลงทางเศรษฐกิจอย่างมากต่อภาคเกษตรกรรมในชนบทและเกิดวิกฤติการณ์ในการดำรงชีพของเกษตรกรเป็นจำนวนมาก เกษตรกรตกอยู่ในภาวะเสียเปรียบมากขึ้น หรือมีภาระหนี้สินจนต้องสูญเสียที่ดินทำกินไปในที่สุด ซึ่งเป็นผลทำให้ภาคเกษตรกรรมตกอยู่ในภาวะอ่อนแอ เกิดความล้มเหลวในการกระจายการถือครองที่ดินและความเหลื่อมล้ำระหว่างภาคสังคมเมืองกับสังคมชนบท ภาคเกษตรกรรมกับภาคอุตสาหกรรม และการบริการปรากฏขึ้น และขยายตัวอย่างรวดเร็ว

แนวโน้มการไร้ที่ดินทำกิน และการลดลงของขนาดการถือครองที่ดินในหมู่เกษตรกรเพิ่มสูงขึ้น เรื่อยๆตลอดช่วง ๓ ทศวรรษที่ผ่านมาแห่งการพัฒนาเศรษฐกิจ จากสถิติของสำนักงานสถิติการเกษตร ในปี พ.ศ. ๒๕๑๘ มีการเช่าที่ดินเพื่อทำการเกษตรทั่วประเทศประมาณ ๑๓.๖๗ ล้านไร่ และเพิ่มเป็น ๑๙.๒๔ ล้านไร่ในปี พ.ศ. ๒๕๒๙ จากการสำรวจการเปลี่ยนแปลงทางการเกษตร โดยสำนักงานสถิติแห่งชาติ ในปี พ.ศ. ๒๕๒๖ ชี้ให้เห็นว่า ร้อยละ ๘๔.๘ ของผู้ถือครองที่ดินเพื่อการเกษตรมีพื้นที่ถือครองต่ำกว่า ๔๐ ไร่คิดเป็นพื้นที่เกษตรกรรมที่ครอบครองร้อยละ ๖๐.๘ ของพื้นที่เกษตรกรรมทั้งหมด ในขณะที่ผู้ถือครองที่ดินสูงกว่า ๔๐ ไร่ จำนวนร้อยละ ๑๕.๒ ได้ครอบครองพื้นที่เกษตรกรรมถึงร้อยละ ๓๙.๒ ของพื้นที่เกษตรกรรมทั้งหมด

เอกสารนี้เป็นเอกสารที่สงวนไว้สำหรับการใช้งานเพื่อการศึกษาเท่านั้น ไม่อนุญาตให้นำไปใช้ประโยชน์ด้านการค้า ไม่ว่ากรณีใดๆ ทั้งสิ้น อีกทั้งห้ามมิให้ตัดแปลงเนื้อหา และต้องอ้างอิงถึงเจ้าของเอกสารทุกครั้งที่มีการนำไปใช้

ความอ่อนแอของภาคเกษตรกรรม และความล้มเหลวในการกระจายการถือครองที่ดิน เป็นเงื่อนไขพื้นฐานที่สำคัญที่ทำให้ เกิดวิกฤตการณ์ทางที่ดินที่รุนแรงมากขึ้น โดยเฉพาะในช่วง ๓-๔ ปีที่ผ่านมา เมื่อรัฐมีนโยบายที่มุ่งเน้นการพัฒนาประเทศเพื่อก้าวไปสู่การเป็นประเทศอุตสาหกรรมใหม่ โดยให้ความสำคัญกับการผลิตเพื่อการส่งออก การพัฒนาอุตสาหกรรมพื้นฐาน การส่งเสริมการท่องเที่ยว ซึ่งส่งผลให้ภาคธุรกิจเอกชนต้องการที่ดินที่มีขนาดใหญ่และจำนวนมาก เพื่อนำมาลงทุนตามโครงการต่าง ๆ เช่น การสร้างโรงงาน อุตสาหกรรม การสร้างสนามกอล์ฟ รีสอร์ท บ้านพักตากอากาศ เป็นต้น พื้นที่ซึ่งเคยใช้ประโยชน์เพื่อการเกษตรจึงถูกเปลี่ยนมาเพื่อใช้ประโยชน์ในด้านอื่น ๆ ซึ่งทำให้มูลค่าของที่ดินสูงขึ้น และเป็นผลให้เกิดการกว้านซื้อที่ดินเพื่อเก็งกำไรจำนวนมาก ดังที่เห็นได้จากสถิติการเก็บค่าธรรมเนียม ภาษีเงินได้ ณ ที่จ่าย และ อากรแสตมป์ที่กรมที่ดินเก็บได้ในช่วงปีงบประมาณ ๒๕๓๐-๒๕๓๓ กล่าวคือ

ปีงบประมาณ ๒๕๓๐	เก็บได้ ๕,๒๓๖.๒๗	ล้านบาท	เพิ่มขึ้นจากปีงบประมาณ ๒๕๒๙	ร้อยละ ๔๗.๐๓
ปีงบประมาณ ๒๕๓๑	เก็บได้ ๑๑,๕๐๙.๘๕	ล้านบาท	เพิ่มขึ้นร้อยละ ๑๑๖.๐๙	
ปีงบประมาณ ๒๕๓๒	เก็บได้ ๑๔,๕๗๒.๒๑	ล้านบาท	เพิ่มขึ้นร้อยละ ๒๖.๖๑	
ปีงบประมาณ ๒๕๓๓	เก็บได้ ๒๕,๓๕๕.๙๒	ล้านบาท	เพิ่มขึ้นร้อยละ ๗๓.๙๓	

การเปลี่ยนแปลงการถือครองที่ดินดังกล่าวมิได้กระจุกตัวอยู่เฉพาะในกรุงเทพฯ และปริมณฑล เท่านั้น แต่ยังสามารถครอบคลุมทั่วทุกจังหวัดในประเทศไทยอีกด้วย

ธุรกิจสนามกอล์ฟ เป็นธุรกิจประเภทหนึ่งที่มีการใช้ที่ดินผืนใหญ่ไม่ต่ำกว่า ๕๐๐-๑,๐๐๐ ไร่ และมีการขยายตัวเป็นอย่างมาก ในช่วง ๓-๔ ปีที่ผ่านมา เป็นการขยายตัวท่ามกลางการเจริญเติบโตอย่างก้าวกระโดด จากจำนวนสนามกอล์ฟที่มีอยู่เพียงประมาณ ๕๐ โครงการก่อนหน้านั้น ได้มีจำนวนสนามกอล์ฟเพิ่มมากขึ้นจนเป็นที่คาดกันว่า ปัจจุบัน

มีสนามกอล์ฟทั้งที่ก่อสร้างเสร็จแล้วและกำลังอยู่ในระหว่างการก่อสร้างทั้งสิ้นเป็นจำนวนถึงเอกสารนี้เป็นเอกสารที่สงวนไว้สำหรับการใช้งานเพื่อการศึกษาเท่านั้น ไม่อนุญาตให้นำไปใช้ประโยชน์ในทางอื่นใด ๆ ทั้งสิ้น อีกทั้งห้ามมิให้ตัดแปลงเนื้อหา และต้องอ้างอิงถึงเจ้าของเอกสารทุกครั้งที่มีการนำไปใช้

๑๖๐ สนาม (ไพโรจน์ ธรรมากิมุข, ๒๕๓๔) กระจายอยู่ทั่วประเทศ โดยเฉพาะอย่างยิ่งในพื้นที่ที่เป็นแหล่งท่องเที่ยวและพื้นที่อุตสาหกรรม เป้าหมายของรัฐบาล เพื่อตอบสนองต่อความต้องการของผู้ที่นิยมกีฬากอล์ฟทั้งในและต่างประเทศที่มีจำนวนเพิ่มมากขึ้น

ในท่ามกลางการขยายตัวของธุรกิจสนามกอล์ฟ อันนับเป็นธุรกิจที่ต้องใช้ที่ดินเป็นจำนวนมาก ย่อมที่จะต้องก่อให้เกิดผลกระทบอย่างใดอย่างหนึ่งขึ้นแน่นอน ดังเช่นกรณีที่เกิดขึ้นกับบ้านหนองหอย ในเขตอำเภอเมือง จ.กาญจนบุรี ซึ่งในบริเวณใกล้เคียงกับชุมชนหมู่บ้านแห่งนี้มีการก่อสร้างสนามกอล์ฟ การเปลี่ยนแปลงของชุมชน เริ่มต้นนับตั้งแต่ครั้งแรกที่มีการเข้ามารวบรวมที่ดินจากชาวบ้าน เพื่อการก่อสร้างสนามกอล์ฟ ชาวบ้านซึ่งมีอาชีพทางด้าน การเกษตรเป็นหลัก ได้ถูกติดต่อขอซื้อที่ดินจากบรรดาภักดิ์นั้นผู้ใหญ่บ้านในลักษณะการบังคับซื้อ โดยอ้างว่าที่ดินเหล่านั้นไม่มีเอกสารสิทธิที่ถูกต้องตามกฎหมาย และทางราชการกำลังจะเข้ามายึดพื้นที่ดินในไม่ช้า ทำให้ชาวบ้านโดยส่วนใหญ่ต้องยินยอมขายที่ดินที่มีไว้เพื่อการเกษตร ซึ่งเคยอาศัยมาหากินกันมากกว่า ๑๐๐ ปี ไปในราคาที่ไม่เป็นธรรม หลังจากการที่ชาวบ้านในหมู่บ้านได้ขายที่ดินไปแล้ว ความเปลี่ยนแปลงของชีวิตความเป็นอยู่ก็ได้นำสู่ชุมชนชาวบ้านแห่งนี้อย่างต่อเนื่อง ในทุกๆ ด้าน ซึ่งหลังจากที่สนามกอล์ฟได้เกิดขึ้นมา ย่อมมีผลกระทบต่อการใช้ปัจจัยการผลิตทางการเกษตร เช่น ที่ดิน แรงงาน ผลกระทบจากการใช้สารเคมีจากสนามกอล์ฟที่จะมีต่อดินและแหล่งน้ำ รวมทั้งต่อมนุษย์ด้วย ซึ่งสิ่งเหล่านี้ เป็นสิ่งที่ควรนำมาศึกษาอย่างยิ่ง

วัตถุประสงค์ของการศึกษา

๑. เพื่อศึกษาถึงการเปลี่ยนแปลงสภาพต่างๆไป ของหมู่บ้านหนองหอย ได้แก่ ประชากร อาชีพ การศึกษา พื้นที่เกษตรกรรม ผลผลิต สาธารณูปโภค เป็นต้น
๒. เพื่อทราบถึงการขยายตัวของสนามกอล์ฟและผลกระทบที่มีต่อปัจจัยการผลิตทางการเกษตร
๓. เพื่อการศึกษาถึงปัญหา เสนอแนะแนวทางการแก้ไขและทางเลือกในการแก้ปัญหา

เอกสารนี้เป็นเอกสารที่จัดทำขึ้นเพื่อการศึกษาค้นคว้าเท่านั้น ไม่สามารถนำออกจำหน่ายหรือทำซ้ำโดยไม่ได้รับอนุญาต หากมีข้อผิดพลาดประการใด ขออภัยไว้ล่วงหน้า

ประโยชน์ที่คาดว่าจะได้รับ

๑. การศึกษาคั้งนี้ จะทำให้ทราบถึงการเปลี่ยนแปลงสภาพต่างๆไป ของหมู่บ้านหนองหอย ได้แก่ ประชากร อาชีพ การศึกษา จำนวนพื้นที่เกษตรกรรม ผลผลิต สาธารณูปโภค ทั้งก่อนและหลังการมีสนามกอล์ฟ
๒. ทราบถึงการขยายตัวของสนามกอล์ฟและผลกระทบที่มีต่อปัจจัยการผลิตทางการเกษตร
๓. มีแนวทาง และทางเลือกในการแก้ปัญหา ที่เกี่ยวกับวิกฤติการณ์ทางปัจจัยการผลิตทางการเกษตรที่เกิดจากผลกระทบ ของสนามกอล์ฟ

ขอบเขตการศึกษา

การศึกษาคั้งนี้ เป็นการศึกษากถึงผลกระทบของสนามกอล์ฟที่มีต่อปัจจัยการผลิตทางการเกษตร ซึ่งทำการศึกษาที่บ้านหนองหอย อ.เมือง จ.กาญจนบุรี โดยการศึกษา จะทำการศึกษาเฉพาะในเรื่องของที่ดิน และ แรงงานเพื่อการเกษตรกรรมเท่านั้น ข้อมูลที่ได้จะได้โดยการสอบถามเกษตรกรในหมู่บ้านทั้งหมด ส่วนการขยายตัวของสนามกอล์ฟ และผลกระทบจะทำการศึกษาดั้งแต่ปี พ.ศ.๒๕๓๐-ปัจจุบัน โดยการศึกษาจากการค้นคว้า ข้อมูล และการสัมภาษณ์ผู้ที่เกี่ยวข้องกับการเกิดขึ้นของสนามกอล์ฟ เช่น ผู้สร้างสนามกอล์ฟ นายหน้าซื้อขายสมาชิกกอล์ฟ นักวิชาการ นักพัฒนาเอกชน สื่อมวลชน เป็นต้น

การตรวจเอกสาร

พริจ เต็มวารี (๒๕๓๔) ได้ศึกษาเกี่ยวกับการขยายตัวของสนามกอล์ฟ และ ผลกระทบที่มีต่อหมู่บ้านคลองกุด ซึ่งตั้งอยู่บนถนนธนະรัชต์สายเขาใหญ่ - ปากช่อง ระหว่าง กม. ๑๙-๒๑ ต.หมูสี อ.ปากช่อง จ.นครราชสีมา ซึ่งในการศึกษาจะประกอบด้วยสองส่วน คคือ ส่วนแรกเป็นการกล่าวถึง สนามกอล์ฟ : สถานการณ์และผลกระทบ และ

อีกส่วนคือการขยายตัวของสนามกอล์ฟและผลกระทบที่มีต่อหมู่บ้านคลองกุด ซึ่งจากการ เอกสารนี้เป็นเอกสารที่สงวนเวลาสำหรับการใช้งานเพื่อการศึกษาเท่านั้น ไม่นิยนาตให้นำไปใช้ประโยชน์ด้านการค้า ไม่ว่ากรณีใดๆ ทั้งสิ้น อีกทั้งห้ามมิให้ตัดแปลงเนื้อหา และต้องอ้างอิงถึงเจ้าของเอกสารทุกครั้งที่มีการนำไปใช้

ศึกษาพบว่า ในส่วนแรกจะกล่าวถึงพัฒนาการและสถานการณ์ของสนามกอล์ฟในประเทศไทย ซึ่งสามารถแบ่งออกเป็น ๓ ยุค คือ สนามกอล์ฟในยุคแรก เป็นสนามกอล์ฟหลวง เช่น สนามกอล์ฟพระราชวังสวนจิตรลดา สนามกอล์ฟพรชกวีทาสโมสร สนามกอล์ฟหลวงหัวหิน เป็นต้น ผู้เล่นกอล์ฟส่วนใหญ่ เป็น ชื่อพระวงศ์ ข้าราชการระดับสูง ชาวต่างประเทศที่มาอาศัยในประเทศไทย สนามกอล์ฟในยุคที่ ๒ ส่วนใหญ่เป็นของส่วนราชการและรัฐวิสาหกิจ ของเอกชนมีจำนวนน้อยนักกอล์ฟส่วนใหญ่ เป็นข้าราชการระดับสูง นายทหาร โดยมีนักธุรกิจ เอกชน เข้ามาเล่นกอล์ฟมากขึ้น สนามกอล์ฟในยุคที่ ๓ เป็นธุรกิจสนามกอล์ฟ มีสนามกอล์ฟ เกิดขึ้นอย่างมากภายในช่วงนี้ และไม่สร้างเพื่อการเล่นกอล์ฟเพียงอย่างเดียว แต่มีการ จัดสรรที่ดิน พัฒนาที่ดิน มีโรงแรม คลับเฮ้าส์ ศูนย์กีฬา คอนโดมีเนียม สวนเกษตร ด้วย สนามกอล์ฟในยุคนี้ต่างจากในยุคแรก ในแง่การลงทุน เก่งกว่าไรจากการเป็นสมาชิก มีการ ทำ เป็นธุรกิจอย่างจริงจัง ส่วนในด้าน การขยายตัวและผลกระทบของสนามกอล์ฟพบว่า สนามกอล์ฟมีการขยายตัวอย่างรวดเร็วมาก และครอบคลุมพื้นที่ต่างๆ โดยเฉพาะส่วนใหญ่ ในเขตเกษตรกรรม จึงก่อให้เกิดผลกระทบต่างๆ ต่อพื้นที่เกษตรกรรม นี้เพื่อการเกษตร แรงงานในภาคเกษตร ป่าสงวน และผลกระทบต่างๆ ต่อชุมชนรอบๆข้างที่สนามกอล์ฟตั้งอยู่ รวมทั้งส่งผลกระทบต่อสังคมไทยโดยรวมด้วย

พิเชียร อานาจารประเสริฐ (๒๕๓๔) ได้ให้ความเห็นในเรื่องนโยบาย ของรัฐที่ควรจะเป็นต่อโครงการสนามกอล์ฟ ผลดี-ผลเสีย ในการสัมมนาเรื่อง สนามกอล์ฟ กับทิศทางการพัฒนา ซึ่งจัดขึ้นเมื่อ ๑๔ ธ.ค. ๒๕๓๔ ที่โรงแรมอิมพีเรียล โดยสมาคมสร้าง สรรค์ไทย โดยสรุปได้ว่า นโยบายของรัฐต่อโครงการสนามกอล์ฟ ยังมีได้กำหนดออกมา อย่างชัดเจนแต่อย่างใดการกำหนดนโยบายกระทำขึ้นโดยกลุ่มผู้นำในสังคม เพื่อผลประโยชน์ ของชนชั้นผู้นำ เท่านั้น ยังขาดเหตุผลและความละเอียดรอบคอบ มีลักษณะเป็นนโยบาย เฉพาะหน้า เพื่อแก้ปัญหาที่เกิดขึ้นจากการที่เกิดสนามกอล์ฟพมากเกินไปในช่วงปี ๒๕๓๐-๒๕๓๓ เท่านั้น รัฐบาลยังไม่มีแนวนโยบายที่ชัดเจนเพียงพอ ในการกำหนดแนวนโยบายเรื่อง สนามกอล์ฟอย่างรอบด้าน ซึ่งพอสรุปได้คือ ด้านผลดี ที่เห็นได้ชัดเจนที่สุดมี ๓ ประเด็น คือ นโยบายเศรษฐกิจการเงิน ซึ่งธนาคารแห่งประเทศไทย (ธปท.) กำหนดนโยบายห้าม

ธนาคารพาณิชย์ปล่อยสินเชื่อกำโครงการสนามกอล์ฟ ทำให้ปริมาณเงินที่จะนำมาสร้างสนามกอล์ฟลดน้อยลงและมีผลทำให้สนามกอล์ฟลดน้อยลงทันตาเห็นและทำให้ธนาคารพาณิชย์สามารถนำเงินเหล่านั้นไปใช้ในการพัฒนาประเทศในด้านอื่นๆ เช่น ด้านเกษตรกรรม อุตสาหกรรม การท่องเที่ยว นโยบายด้านการเกษตรและป่าไม้ มีมติของคณะรัฐมนตรีลงวันที่ ๑๐ ตุลาคม ๒๕๓๓ ห้ามโครงการสนามกอล์ฟทุกแห่งทั่วประเทศใช้น้ำของกรมชลประทานและน้ำจากแหล่งน้ำโครงการของรัฐทุกประเภท และยังมีมติคณะรัฐมนตรีในวันเดียวกันห้ามสนามกอล์ฟบุกรุกพื้นที่ป่าสงวนแห่งชาติทั่วประเทศ และห้ามบุกรุกพื้นที่เกษตรกรรมอีกด้วย ทำให้ช่วยอนุรักษ์พื้นที่ป่าไม้และพื้นที่โดยรอบกรุงเทพฯ และ ปริมณฑล ซึ่งเป็น เขตส่งเสริมเกษตรกรรมรอดพ้นจากการถูกนำไปสร้างสนามกอล์ฟ นโยบายช่องว่างทางสังคมและสร้างความเป็นธรรมในสังคม รัฐได้กำหนดนโยบายเข้มงวดต่อสนามกอล์ฟจำกัดและตัดทอนความเจริญเติบโตของโครงการสนามกอล์ฟ ซึ่งมีอิทธิพลอย่างมากที่ทำให้ค่านิยมในสังคมที่สนับสนุนสิ่งฟุ้งเฟ้อฟุ่มเฟือยต่างๆ ของคนรวยให้ลดน้อยลง ช่วยลดช่องว่างทางสังคมและช่วยมิให้ชาวไร่ชาวนาเกษตรกรระดับล่างถูกบังคับบีบบังคับให้ขายที่ หรือถูกไล่ที่เพื่อนำที่ดินมาสร้างสนามกอล์ฟ ส่วนด้านผลเสียของนโยบายของรัฐต่อโครงการสนามกอล์ฟที่เห็นได้ชัดเจนประเด็นใหญ่ที่สุดคือ รัฐมองโครงการสนามกอล์ฟไปในทางลบมากเกินไป ทั้งที่สนามกอล์ฟก็มีประโยชน์ต่อการพัฒนาเศรษฐกิจและสังคมเช่นกัน เช่น มีประโยชน์ด้านการท่องเที่ยว เป็นต้น แล้วยังได้เสนอแนะว่า นโยบายรัฐต่อโครงการสนามกอล์ฟควรมีหน่วยงานที่รับผิดชอบโดยเฉพาะมีแผนแม่บท(Master plan)ที่เกี่ยวกับนโยบายสนามกอล์ฟ มีคณะกรรมการเพื่อดูแลรับผิดชอบ ควรมีการศึกษาตัวอย่างกฎหมายและนโยบายที่เกี่ยวกับสนามกอล์ฟของประเทศที่ก้าวหน้า เช่น ญี่ปุ่น เพื่อที่จะได้นำข้อดีมาใช้ นำข้อเสียมาเป็นบทเรียนที่หลีกเลี่ยง เพื่อการควบคุมสนามกอล์ฟ และการกำหนดนโยบายไม่ควรกำหนดนโยบายที่แข็งกร้าวจนเกินไป เพราะอาจเกิดผลเสียในระยะยาวได้เมื่อสภาพทางเศรษฐกิจการเมือง สังคม เปลี่ยนแปลงไป

สมาคมสร้างสรรค์ไทย (๒๕๓๔) ได้จัดการสัมมนาเรื่อง สนามกอล์ฟ กับ

ทิศทางการพัฒนา เมื่อวันที่ ๑๗ ธันวาคม ๒๕๓๔ ณ โรงแรมอิมพีเรียล โดยมีวัตถุประสงค์เอกสารนี้เป็นเอกสารที่สงวนไว้สำหรับการใช้งานเพื่อการศึกษาเท่านั้น ไม่อนุญาตให้นำไปเผยแพร่โดยไม่ผ่านการขออนุญาต หากมีข้อผิดพลาดประการใด ขออภัยเป็นอย่างสูง และต้องอ้างอิงถึงเจ้าของเอกสารทุกครั้งที่มีการนำไปใช้

ดังต่อไปนี้คือ ข้อแรก เพื่อสร้างพื้นฐานแนวทางให้กับผู้ประกอบการสนามกอล์ฟในด้านการพัฒนาและการใช้ทรัพยากรธรรมชาติอย่างมีประสิทธิภาพ เพื่อแลกเปลี่ยนความคิดเห็นข้อมูลที่แท้จริง และสร้างความเข้าใจร่วมกันระหว่าง ผู้ประกอบการสนามกอล์ฟ นักอนุรักษ์ และหน่วยงานราชการ เพื่อเผยแพร่ผลการสัมมนา ให้แก่ผู้ประกอบการสนามกอล์ฟ นักอนุรักษ์ สื่อมวลชน และหน่วยงานราชการ ประการสุดท้ายคือ เพื่อเสนอข้อมูลให้ผู้บริหารประเทศเป็นแนวกำหนดแนวนโยบายต่อไป ซึ่งในการสัมมนาครั้งนี้มีผู้เข้าร่วมการสัมมนาเป็นจำนวนมาก ทั้งผู้ประกอบการสนามกอล์ฟ นักอนุรักษ์ องค์กรพัฒนาเอกชน นักวิชาการ หน่วยงานราชการที่เกี่ยวข้อง สื่อมวลชน นักธุรกิจและผู้สนใจทั่วไป ซึ่งจากการสัมมนาสามารถหาบทสรุปและข้อเสนอจากการสัมมนาได้ดังนี้ คือ ข้อแรก รัฐควรประกาศนโยบายเกี่ยวกับการพัฒนาธุรกิจสนามกอล์ฟในประเทศให้ชัดเจน และพิจารณาให้รอบครอบรอบด้าน ข้อสอง สมควรมีการจัดตั้งองค์กรกลางที่จะมีหน้าที่กำกับดูแลธุรกิจสนามกอล์ฟขึ้น ข้อสาม ควรมีการกำหนดมาตรฐานขั้นต่ำในด้านต่างๆ ของสนามกอล์ฟที่ควรจะเป็น ข้อสี่ รัฐควรมีการตรวจสอบคุณภาพสิ่งแวดล้อมบริเวณโดยรอบสนามกอล์ฟที่มีการดำเนินการแล้ว เป็นระยะ เพื่อหาแนวทางการแก้ไขปัญหาที่เกิดขึ้น ข้อห้า ผู้ประกอบการธุรกิจสนามกอล์ฟควรมีการร่วมมือจัดตั้งกองทุนวิจัยด้านสิ่งแวดล้อมเพื่อศึกษาถึงผลกระทบที่จะเกิดขึ้นและหาแนวทางการป้องกันแก้ไข ข้อหก สนามกอล์ฟควรมีการเปิดเผยข้อมูลที่เป็นจริงแก่สาธารณชน ข้อเจ็ด ควรให้โอกาสแก่ประชาชนในท้องถิ่นมีส่วนร่วมในการตัดสินใจ (Public Participation) สำหรับกรณีที่จะมีการสร้างสนามกอล์ฟในพื้นที่ ข้อแปด หน่วยงานรัฐที่เกี่ยวข้องควรให้ความสำคัญต่อปัญหาต่างๆ ที่จะเกิดขึ้นกับสนามกอล์ฟ และดำเนินการตามอำนาจหน้าที่

สันหัต สมชีวีตา (๒๕๓๔) ได้กล่าวถึงผลกระทบของสนามกอล์ฟต่อสิ่งแวดล้อม ซึ่งแบ่งได้ คือ ผลกระทบต่อทรัพยากรป่าไม้ ได้แก่ การบุกรุกพื้นที่ป่าไม้รอบเขตอุทยานแห่งชาติ การบุกรุกป่าสงวนแห่งชาติ การบุกรุกป่าต้นน้ำลำธาร ซึ่งทำให้การสูญเสียพื้นที่ป่าไม้ของประเทศเพิ่มสูงขึ้น ผลกระทบต่อทรัพยากรน้ำ สนามกอล์ฟบางแห่งได้ทีการใช้ น้ำ

เอกสารจากโครงการชลประทานเพื่อการเกษตรกรรม ก็ก่อให้เกิดผลกระทบต่อการใช้ที่ดินด้านการการค้ำ
ไม่ว่ากรณีใดๆ ทั้งสิ้น อีกทั้งห้ามมิให้ตัดแปลงเนื้อหา และต้องอ้างอิงถึงเจ้าของเอกสารทุกครั้งที่มีการนำไปใช้

เกษตรซึ่งก็ไม่เพียงพอลอยู่แล้ว ทำให้มีการขาดแคลน และอีกอย่างคือ ทางน้ำธรรมชาติที่อยู่ใต้อ่างการกักเก็บน้ำให้เปลี่ยนสภาพไป ส่งผลกระทบต่อปริมาณน้ำที่จะไหลลงสู่อ่างเก็บน้ำตามธรรมชาติ และพื้นที่เกษตรกรรม ผลกระทบต่อดิน ธุรกิจสนามกอล์ฟต้องใช้พื้นที่ผืนใหญ่ ไม่ต่ำกว่า ๕๐๐-๑,๐๐๐ ไร่ ทำให้เสียพื้นที่ที่เหมาะสมต่อการเกษตรกรรมไป เพื่อเป็นสนามกอล์ฟ ซึ่งส่งผลให้พื้นที่ที่จะใช้ประโยชน์เพื่อการเกษตรลดจำนวนลง อาจกระทบกระเทือนถึงปริมาณผลผลิตเกษตรเพื่อเลี้ยงคนในประเทศและผลอาจต่อเนื่องถึงสินค้าเกษตรกรรมที่ส่งออกด้วย ผลกระทบที่เกิดจากการใช้สารเคมีกำจัดศัตรูพืช อาจก่อให้เกิดผลกระทบต่อสิ่งแวดล้อม คือ ทำให้เกิดการตกค้างของสารเคมีที่มีการสลายตัวช้าตามธรรมชาติโดยเฉพาะสารพวกออร์กาโนฟอสเฟต (organo phosphate) และคาร์บาเมต (carbamate) ผลกระทบอีกด้าน คือ การใช้สารเคมีกำจัดศัตรูพืช ได้แก่ การทำให้เกิดปัญหาสุขภาพอนามัยต่อผู้ที่มีส่วนเกี่ยวข้อง ทั้งผู้ที่ใช้สารเคมีในสนามกอล์ฟ นักกอล์ฟที่ใช้บริการ แคดดี้ ซึ่งจะได้รับสารพิษจากสารเคมีกำจัดศัตรูพืชได้

วิธีการศึกษา

๑. การเก็บรวบรวมข้อมูล

วิธีการเก็บรวบรวมข้อมูลที่ใช้ประกอบการศึกษา มีดังต่อไปนี้

๑.๑ ข้อมูลปฐมภูมิ (Primary data) เป็นข้อมูลที่ได้จากการสอบถามเกษตรกรที่บ้านหนองหอย โดยการสอบถามจากเกษตรกรทั้งหมดถึงสภาพทั่วไปของการทำการเกษตรการเปลี่ยนแปลงหลังจากการมีสนามกอล์ฟเกิดขึ้นสภาพความเป็นอยู่ของชาวบ้านและเกษตรกรทั้งก่อนและหลังมีสนามกอล์ฟ และการสัมภาษณ์การแสดงความคิดเห็นของผู้ที่เกี่ยวข้องกับการเกิดขึ้นของสนามกอล์ฟ เช่น ผู้สร้างสนามกอล์ฟ นายหน้าซื้อขายสมาชิกกอล์ฟ นักวิชาการ นักพัฒนาเอกชน สื่อมวลชน เป็นต้น

เอกสารนี้เป็นเอกสารที่สงวนไว้สำหรับการใช้งานเพื่อการศึกษาเท่านั้น ไม่อนุญาตให้นำไปใช้ประโยชน์ด้านการค้าไม่ว่ากรณีใดๆ ทั้งสิ้น อีกทั้งห้ามมิให้ตัดแปลงเนื้อหา และต้องอ้างอิงถึงเจ้าของเอกสารทุกครั้งที่มีการนำไปใช้

๑.๒ ข้อมูลทุติยภูมิ (Secondary data) ได้จากการรวบรวม ข้อมูลที่เกี่ยวข้องจากรายงาน วิทยานิพนธ์ สารนิพนธ์ ปัญหาพิเศษ รายงานการวิจัย ตำรา บทความต่าง ๆ จากหนังสือพิมพ์ วารสาร เอกสารประกอบการสัมมนา เอกสารเผยแพร่ ของหน่วยงานรัฐ และเอกชน ที่ได้ศึกษารวบรวมไว้เป็นที่เรียบร้อยแล้ว

๒. การวิเคราะห์ข้อมูล

๒.๑ การวิเคราะห์สภาพทั่วไปของหมู่บ้านหนองหอยซึ่งได้ข้อมูลมาจากการ สอบถามเกษตรกร มาทำการวิเคราะห์โดยการนำมาคิดเป็นร้อยละ แจกแจงเป็นตาราง รูปภาพ และแผนภาพประกอบการอธิบาย

๒.๒ การวิเคราะห์ถึงการขยายตัวของสนามกอล์ฟและผลกระทบที่มีต่อ ปัจจัย การผลิตทางการเกษตรซึ่งได้ข้อมูลมาจากการรวบรวมข้อมูลและจากการสอบถามเกษตรกร จะแสดงผลการวิเคราะห์โดยการคิดเป็นร้อยละและแจกแจงเป็นแผนภาพประกอบการอธิบาย

๒.๓ การวิเคราะห์ถึงปัญหาและเสนอแนะแนวทางการแก้ไข ซึ่งได้ข้อมูลมา จากการรวบรวมข้อมูล การสอบถามเกษตรกร และการสัมภาษณ์ผู้ที่เกี่ยวข้องจะทำการ วิเคราะห์โดยวิธีเชิงพรรณนา (Descriptive analysis)

บทที่ ๒

พัฒนาการและสถานการณ์ของสนามกอล์ฟในประเทศไทย

ประวัติกอล์ฟไทย

กีฬา กอล์ฟ เริ่มเป็นที่รู้จักในประเทศไทยในราวคริสต์ศตวรรษที่ ๒๐ โดย นักกอล์ฟชาวต่างประเทศในประเทศไทย และชาวไทยที่ได้รับการศึกษาจากประเทศในแถบตะวันตก โดยมีการสร้างสนามกอล์ฟเล็ก ๆ เป็นแห่งแรกขึ้นที่ราชกรีฑาสโมสร ที่ราช- ตฤณมัยสมาคมฯ และที่พระตำหนักสวนจิตรลดา ที่ราชกรีฑาสโมสร และราชตฤณมัยสมาคมฯ เป็นสนามกอล์ฟในและรอบสนามม้าแข่ง มีคลองล้อมรอบ ในสมัยก่อนกีฬา กอล์ฟ เป็นเพียง กีฬา เข้าสังคมเท่านั้น และเมื่อ ปีพ.ศ. ๒๔๖๓ สนามกอล์ฟที่เป็นสัดส่วนแห่งแรกของ ประเทศไทย ได้จัดตั้งขึ้นตามพระราชกฤษฎีกาของพระบาทสมเด็จพระมงกุฎเกล้าเจ้าอยู่หัว ในระหว่างที่มีการสร้างโรงแรมรถไฟ พระองค์ได้ทรงย้ายถึงสนามกอล์ฟขนาด ๙ หลุม ซึ่งควรจะรวมอยู่ในการก่อสร้างครั้งนั้นด้วย ผู้ดูแลสนามกอล์ฟหัวหิน และโรงแรมหัวหิน นั้นคือ กรมพระกำแพงเพชรอัครโยธิน ผู้อำนวยการองค์การรถไฟ และผู้ควบคุมแผน งานก่อสร้างสนามกอล์ฟคือ นายเอ.โอ.รีอบบิ้นส์ ชาวสกอต วิศวกรของการรถไฟไทย จังหวัดเพชรบุรี เมื่อวันที่ ๒๖ ตุลาคม ๒๔๖๕ ได้มีพิธีเปิดสนามกอล์ฟหัวหิน สนามกอล์ฟ หัวหินเป็นสนามที่มีระยะ ๓,๓๐๐ หลา พาร์ ๓๘ ๙ หลุม พระบาทสมเด็จพระมงกุฎเกล้า เจ้าอยู่หัว ได้ทรงเล่นกอล์ฟที่สนามแห่งนี้ เมื่อวันที่ ๒๘ มิถุนายน ๒๔๖๘ ขณะนั้นพระองค์ ทรงมีพระชนมพรรษา ๔๖ พรรษา ต่อมากรมพระกำแพงเพชรอัครโยธิน ได้ทรงขยาย อาณาบริเวณสนามกอล์ฟหัวหินเป็นระยะทางเพิ่มขึ้นอีก ๒,๓๐๐ หลา ๙ หลุม เพื่อสร้าง ให้เป็นสนามกอล์ฟ พาร์ ๓๕ ๑๘ หลุม และนับแต่นั้นมาสนามกอล์ฟหัวหิน ก็ได้รับการขยาย ขยายเพิ่มเติมใหม่เป็นสนามระยะทาง ๖,๕๓๙ หลา

เอกสารนี้เป็นเอกสารที่สงวนไว้สำหรับการใช้งานเพื่อการศึกษาเท่านั้น ไม่อนุญาตให้นำไปใช้ประโยชน์ด้านการค้า ไม่ว่ากรณีใดๆ ทั้งสิ้น อีกทั้งห้ามมิให้ตัดแปลงเนื้อหา และต้องอ้างอิงถึงเจ้าของเอกสารทุกครั้งที่มีการนำไปใช้

พัฒนาการของสนามกอล์ฟในประเทศไทย

ในการศึกษาพัฒนาการของสนามกอล์ฟในประเทศไทย จะใช้การเปลี่ยนแปลงที่สำคัญ เช่น การกระจายตัวของสนามกอล์ฟ ลักษณะพื้นที่ เจ้าของสนามกอล์ฟ ผู้เล่นงบประมาณที่ใช้ในการลงทุน นโยบายของรัฐ เป็นต้น มาใช้เป็นเกณฑ์ในการแบ่งทำให้สามารถแบ่งพัฒนาการของสนามกอล์ฟออกได้เป็น ๓ ช่วงคือ ช่วงที่ ๑ ตั้งแต่สมัย ร. ๖ - ก่อนที่จะมีแผนพัฒนา เศรษฐกิจและสังคมแห่งชาติ ช่วงที่ ๒ ตั้งแต่เริ่มมีแผนพัฒนา เศรษฐกิจและสังคมแห่งชาติจนถึงปี พ.ศ. ๒๕๒๙ และช่วงที่ ๓ ปีพ.ศ. ๒๕๓๐ - ปัจจุบัน

กอล์ฟหลวง : สนามกอล์ฟยุคแรก

ในยุคนี้มีสนามกอล์ฟที่เกิดขึ้นมีจำนวน ๔ สนามโดยสร้างขึ้นในสมัยรัชกาลที่ ๖ จำนวน ๓ สนาม คือ สนามกอล์ฟพระราชวังสวนจิตรลดา สนามกอล์ฟพรากกรีทาสโมสร และสโมสรดุสิตในพระบรมราชูปถัมภ์ สนามกอล์ฟแรกมีขนาด ๑๘ หลุม นอกจากนั้นมีขนาด ๙ หลุม^{๑/} สร้างในสนามแข่งม้า ต่อมาในสมัยรัชกาลที่ ๗ ได้ขยายเป็น ๑๘ หลุม และได้สร้างสนามกอล์ฟหลวงหัวหินขนาด ๑๘ หลุมเพิ่มขึ้นอีกหนึ่งสนาม

สนามกอล์ฟ ๓ สนามแรกตั้งอยู่ในกรุงเทพฯ ส่วนสนามกอล์ฟหลวงหัวหินตั้งอยู่ที่จังหวัดประจวบคีรีขันธ์ ผู้เล่นกอล์ฟในยุคนี้ส่วนมากจะเป็นเชื้อพระวงศ์ ข้าราชการระดับสูง นักการทูต และชาวต่างประเทศที่เข้ามาอาศัยอยู่ในประเทศไทย ในช่วงปลายยุคประมาณว่า มีผู้เล่นกอล์ฟถึงประมาณ ๑,๐๐๐ คน

๑/ การสร้างสนามกอล์ฟจะสร้างแบบทวีคูณของสนาม ๙ หลุม เช่น ๙ ๑๘ ๒๗ ๓๖

๕๕ ๕๕ หลุม เป็นต้น เอกสารนี้เป็นเอกสารที่สงวนไว้สำหรับการใช้งานเพื่อการศึกษาเท่านั้น ไม่อนุญาตให้นำไปใช้ประโยชน์ด้านการค้า ไม่ว่ากรณีใดๆ ทั้งสิ้น อีกทั้งห้ามมิให้ตัดแปลงเนื้อหา และต้องอ้างอิงถึงเจ้าของเอกสารทุกครั้งที่มีการนำไปใช้

กอล์ฟพระราชการ : สนามกอล์ฟยุคที่ ๒

ในช่วงนี้มีสนามกอล์ฟเกิดขึ้นประมาณ ๗๐ สนาม ส่วนใหญ่เป็นของส่วนราชการ และรัฐวิสาหกิจ มีของเอกชนเป็นส่วนน้อย ส่วนราชการที่มีสนามกอล์ฟมาก ได้แก่ กองทัพบก กองทัพอากาศ กองทัพเรือ และสถาบันสถาบันการศึกษา โดยกองทัพบกมี สนามกอล์ฟมากที่สุด เช่น สนามกอล์ฟประภาศรี จิระประวัติ กรมทหารม้าที่ ๒ ชุมพรเขตอุดมศักดิ์ ค่ายวิภาวดีรังสิต ค่ายวชิราวุธ ค่ายจุฬากรณี กรมทหารราบที่ ๘ ค่ายประเสริญสงคราม ค่ายสรรพลีธีประสงค์ ค่ายอดิศร ค่ายสุรนารี เป็นต้น

ส่วนรัฐวิสาหกิจที่มีสนามกอล์ฟ ได้แก่ การไฟฟ้าฝ่ายผลิตแห่งประเทศไทย การรถไฟแห่งประเทศไทย กรมชลประทาน โดยการไฟฟ้าฝ่ายผลิตแห่งประเทศไทยมี สนามกอล์ฟมากที่สุด ได้แก่ สนามกอล์ฟเขื่อนอุบลรัตน์ เขื่อนเขาแหลม เขื่อนศรีนครินทร์ เขื่อนจุฬาภรณ์ เขื่อนภูมิพล เขื่อนสิริกิติ์ แม่เมาะ เป็นต้น

ส่วนสนามกอล์ฟของเอกชนที่เกิดขึ้นในยุคนี้ ได้แก่ สนามกอล์ฟพนาธานี สนามกอล์ฟกรุงเทพกรีธา (หัวหมาก) เอกชัยกอล์ฟแอนด์คันทรีคลับ สยามคันทรีคลับ บางปู บางพระ เป็นต้น

สนามกอล์ฟส่วนใหญ่มีขนาด ๙ หลุม เป็นสนามประเภทเล่นกอล์ฟอย่างเดี่ยว^{๑/} สนามกอล์ฟประเภทจัดสรรที่ดินมีจำนวนน้อย ส่วนใหญ่เป็นสนามกอล์ฟของเอกชน

๑/ สนามกอล์ฟแบ่งออกเป็น ๒ ประเภท คือ

๑. สนามกอล์ฟประเภทเล่นอย่างเดี่ยว

๒. สนามกอล์ฟประเภทที่ผู้เล่นกอล์ฟมีกรรมสิทธิ์ในทรัพย์สินอื่นๆ ของสนามกอล์ฟ

ด้วย ที่ดิน บ้านจัดสรร สวนเกษตร คอนโดมิเนียม เป็นต้น

เอกสารนี้เป็นเอกสารที่สงวนไว้สำหรับใช้เพื่อการศึกษาค้นคว้าเท่านั้น มิได้นำไปใช้ประโยชน์ด้านการค้า ไม่ว่ากรณีใดๆ ทั้งสิ้น อีกทั้งห้ามมิให้ตัดแปลงเนื้อหา และต้องอ้างอิงถึงเจ้าของเอกสารทุกครั้งที่มีการนำไปใช้

สนามกอล์ฟใหญ่ที่กระจายอยู่ทั่วประเทศ ตามที่ตั้งของหน่วยราชการและรัฐวิสาหกิจ โดยเฉพาะค่ายทหาร และเขื่อนต่างๆ ของการไฟฟ้าฝ่ายผลิตแห่งประเทศไทย ในภาคเหนือ ได้แก่ จังหวัด เชียงใหม่ เชียงราย น่าน พะเยา อุดรดิตรถ์ พิชญ์โลก พิจิตร แพร่ เพชรบูรณ์ และตาก ภาคตะวันออกเฉียงเหนือ ได้แก่ จังหวัดชัยภูมิ สกลนคร อุดรธานี ขอนแก่น สุรินทร์ เลย ร้อยเอ็ด อุบลราชธานี และนครพนม ภาคใต้ ได้แก่ จังหวัดชุมพร สุราษฎร์ธานี สงขลา นครศรีธรรมราช ตรัง และนราธิวาส ภาคกลาง ได้แก่ กรุงเทพฯ นนทบุรี ราชบุรี นครนายก ลพบุรี สระบุรี นครสวรรค์ (ดูภาคผนวก) สนามกอล์ฟส่วนใหญ่จะสร้างในที่ราชพัสดุ (กรณีสนามกอล์ฟของทหารและรัฐวิสาหกิจ) พื้นที่ป่าสงวน (กรณีสนามกอล์ฟของการไฟฟ้าฝ่ายผลิตแห่งประเทศไทย)

นักกอล์ฟส่วนใหญ่ยังคงเป็นข้าราชการระดับสูงและนายทหาร โดยมีนักธุรกิจเอกชนเข้ามาเล่นกอล์ฟมากขึ้น ประมาณว่าผู้เล่นกอล์ฟในยุคนี้มีประมาณ ๑๐๐,๐๐๐ คน

เงินทุนที่นำมาสร้างสนามกอล์ฟในช่วงนี้ ส่วนใหญ่เป็นงบประมาณของส่วนราชการนั้นๆ ส่วนสนามกอล์ฟเอกชนในช่วงนี้มีทั้งที่สร้างสนามกอล์ฟเสร็จแล้วจึงเปิดขาย โดยไม่ต้องอาศัยเงินค่าสมาชิกล่วงหน้า และบางแห่งขอสินเชื่อจากธนาคารพาณิชย์ด้วย

เนื่องจากสนามกอล์ฟส่วนใหญ่เป็นของหน่วยราชการและรัฐวิสาหกิจ สร้างขึ้นเพื่อเป็นสวัสดิการให้กับข้าราชการและพนักงานรัฐวิสาหกิจนั้นๆ รัฐบาลจึงเก็บกนสนามกอล์ฟค่อนข้างมาก เช่น สร้างอ่างเก็บน้ำ ท่อส่งน้ำ ระบบสาธารณสุข อนุญาตให้ใช้น้ำจากอ่างเก็บน้ำของรัฐได้ เป็นต้น

เอกสารนี้เป็นเอกสารที่สงวนไว้สำหรับการใช้งานเพื่อการศึกษาเท่านั้น ไม่อนุญาตให้นำไปใช้ประโยชน์ด้านการค้าไม่ว่ากรณีใดๆ ทั้งสิ้น อีกทั้งห้ามมิให้ตัดแปลงเนื้อหา และต้องอ้างอิงถึงเจ้าของเอกสารทุกครั้งที่มีการนำไปใช้

ธุรกิจกอล์ฟ : สนามกอล์ฟยุคที่ ๓

ในช่วงนี้มีสนามกอล์ฟเกิดขึ้นมากถึงประมาณ ๑๓๐ แห่ง โดยมีสนามกอล์ฟที่ทยอยเปิดในปี พ.ศ. ๒๕๓๑ เช่น สนามกอล์ฟกรีนวัลเลย์ - บางนา เมืองเอก ๑ โพน์เฮิร์ส ปัญญา รีสอร์ท ในปี พ.ศ. ๒๕๓๒ เช่น รอยัลเจมส์ เมืองแก้ว เมืองเอก ๒ ปาล์มฮิลล์ มิชชั่นฮิลล์ กรีนวัลเลย์-เชียงใหม่ ชะอำวิลล่า สปริงฟีลด์ เชียงใหม่กอล์ฟ ภูเก็ตกอล์ฟ เป็นต้น

สนามกอล์ฟที่เปิดตัวในยุคนี้มีขนาด ๑๘ หลุมขึ้นไป ส่วนใหญ่มีขนาด ๑๘ หลุม เช่น สนามกอล์ฟมิชชั่นฮิลล์ รอยัลเจมส์ บางนาคันทรีคลับ โกลด์เด็นกอล์ฟ อีสเทอร์นสตาร์ จุลติส-เขาใหญ่ ไทโยอินเตอร์เนชั่นแนล วอเตอร์มิลล์ อาร์.เค.นิจิโกะ เป็นต้น ขนาด ๒๗ หลุม เช่น สนามกอล์ฟพามาเจสติกครีก เลควูด ริเวอร์แควกอล์ฟแอนด์คันทรีคลับ ฟินิกซ์ โนเบิลเพลส โพน์เฮิร์ส กลุ่มถัดมา คือ สนามกอล์ฟขนาด ๓๖ หลุม เช่น เดอะรอยัลแอนด์แอนเชียนท์ สปริงฟีลด์ เพรสซิเดนท์คันทรีคลับ ๑ บลูแคนยอน ขนาด ๕๔ หลุม เช่น เชียงรายอินเตอร์เนชั่นแนล โกลด์เด็นไทโรแองเกิล ดราก้อนฮิลล์ แก่งกระจานคันทรีคลับ

ในยุคนี้เกือบจะไม่มีการสร้างเพื่อการเล่นกอล์ฟอย่างเดียวเลย สนามกอล์ฟส่วนใหญ่ขึ้นเป็นประเภทจัดสรรที่ดิน มีโรงแรม คลับเฮ้าส์ และศูนย์กีฬา (sport complex) สระว่ายน้ำ สนามเทนนิส แบดมินตัน ห้องอบซาวน่า สนามฟุตบอล บางแห่งก็มีสนามขี่ม้า เช่น เพรนด์ชิพเมโดว์คันทรีคลับ บางแห่งก็มีที่เล่นสกีน้ำและล่องเรือ สนามแข่งรถ เช่น แก่งกระจานคันทรีคลับ สนามกอล์ฟที่เปิดตัวในช่วงหลังนี้บางแห่งก็จัดสรรสวนเกษตร เช่น ริเวอร์ไซด์การ์เด้นท์ ๑ และ ๒ อินทนนท์รีสอร์ทแอนด์กอล์ฟคอร์ส สนามกอล์ฟ และ คอนโดมิเนียม เช่น มิลล์พอร์ดกอล์ฟคลับ (ภาพที่ ๑)

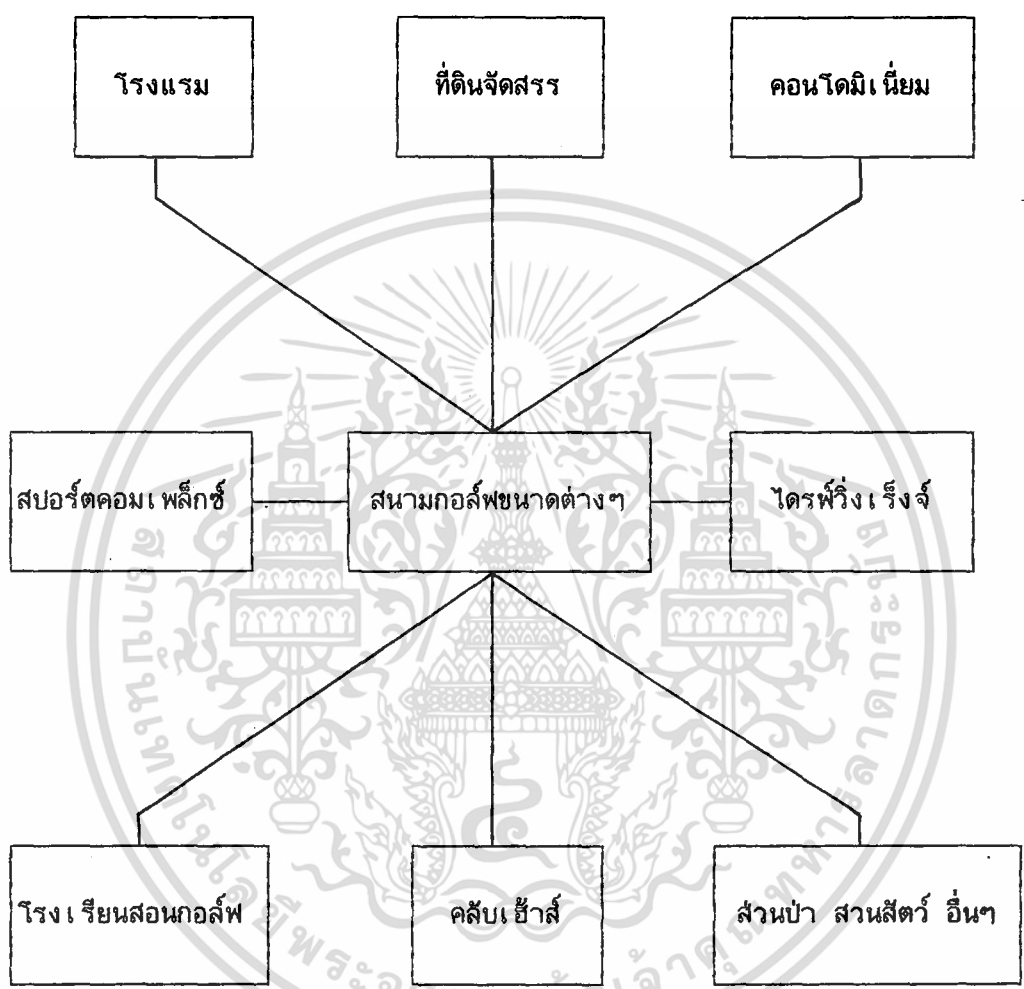

ภาพที่ ๑ ผังรายละเอียดโครงการสนามกอล์ฟในปัจจุบัน

เอกสารนี้เป็นเอกสารที่สงวนไว้สำหรับการใช้งานเพื่อการศึกษาเท่านั้น ไม่อนุญาตให้นำไปใช้ประโยชน์ด้านการค้า
ไม่ว่ากรณีใดๆ ทั้งสิ้น อีกทั้งห้ามมิให้ตัดแปลงเนื้อหา และต้องอ้างอิงถึงเจ้าของเอกสารทุกครั้งที่มีการนำไปใช้

สนามกอล์ฟในยุคที่ ๓ นี้ กระจายตัวอยู่ทั้งในเขตกรุงเทพฯ ปริมณฑล และต่างจังหวัด ในเขตกรุงเทพฯและปริมณฑลกระจายตัวอยู่ใน ๓ จุดใหญ่ๆ คือ

๑. ด้านทิศตะวันออกบนเส้นทางหลวงสาย บางนา - ตราด มีประมาณ ๑๐ สนาม ตั้งแต่ กม.ที่ ๕.๕ ถึง กม.ที่ ๒๙ คือ เลควูด(กม.๑๘) เมืองแก้ว(กม.๗.๗) ธนาซิติ (กม.๑๔) กรีนวัลเลย์-บางนา (กม.๑๕) บางนาคันทรีคลับ (กม.๒๖-๒๘) เกียรติธานีคันทรีคลับ(กม.๒๙) ปาล์มบีชกอล์ฟแอนด์คันทรีคลับ(กม.๒๖)

๒. บริเวณถนนรามอินทรา ถนนสุวินทวงศ์ มีนบุรี หนองจอก มีสนามที่เปิดตัวประมาณ ๘ โครงการและชื่อที่ไว้ ๑ โครงการ ได้แก่ วินสันกอล์ฟคลับ(รามอินทรา กม.๙) ปัญญารามอินทราฮิลล์ (รามอินทรา กม.๙) ปัญญาบาร์ค(สุวินทวงศ์ กม.๙) เพรสซิเดนท์คันทรีคลับ ๑(สุวินทวงศ์ กม.๑๗) ปลาทองกะรัต(หนองจอก-มีน) กฤษฏานคร ซิลเวอร์ครีก ๒ ธานีท์กอล์ฟวิวแอนด์สปอร์ตคลับ อยู่แถวมีนบุรี

๓. ด้านทิศเหนือบริเวณถนนพหลโยธิน มีประมาณ ๘ สนาม ได้แก่ เมืองเอก ๑ เมืองเอก ๒ เมืองเอกวิสด้า(พหลโยธิน กม.๒๙) โพน์เฮิร์สกอล์ฟแอนด์คันทรีคลับ(พหลโยธิน กม.๓๑) กรุงเทพมหานครอีสต์คันทรีคลับ นอร์ธเทอร์น(รังสิต) โกลเด็นไทยกรุป วอเตอร์มิลล์ (รังสิต)

นอกจาก ๓ บริเวณนี้ ยังมีสนามอยู่บริเวณหัวหมาก (กรุงเทพฯรีธา, ยูนิโก้) สุขุมวิท ๒ (นวมินทร์) และถนนปิ่นเกล้า - นครชัยศรี (กฤษฏาซิตีคันทรีคลับ) สนามกอล์ฟในเขตต่างจังหวัด ซึ่งจะกระจายตัวอยู่ในบริเวณพื้นที่ ๒ ประเภท คือ

๑. แหล่งอุตสาหกรรม เช่น บริเวณอีสเทอร์นซีบอร์ด ได้แก่ จังหวัดชลบุรี ระยอง จันทบุรี และบริเวณจังหวัดอื่นที่มีโรงงานอุตสาหกรรมตั้งอยู่เป็นจำนวนมาก เช่น

เอกสารนี้เป็นเอกสารที่สงวนไว้สำหรับใช้ในการเพื่อการศึกษาเท่านั้น ไม่อนุญาตให้นำไปใช้ประโยชน์ด้านการค้า
ไม่ว่ากรณีใดๆ ทั้งสิ้น อีกทั้งห้ามมิให้ดัดแปลงเนื้อหา และต้องอ้างอิงถึงเจ้าของเอกสารทุกครั้งที่มีการนำไปใช้

๒. แหล่งท่องเที่ยว เช่น จังหวัดเพชรบุรี กาญจนบุรี เชียงใหม่ เชียงราย
ภูเก็ต พังงา จันทบุรี ประจวบคีรีขันธ์ นครนายก เพชรบูรณ์ ราชบุรี และปากช่องจังหวัด
นครราชสีมา

ข้อนำส่งเกณฑ์คือ จังหวัดเพชรบุรี กาญจนบุรี เชียงใหม่ เชียงราย มี
สนามกอล์ฟเกิดขึ้นจังหวัดละกว่า ๑๐ แห่ง โดยเฉพาะกาญจนบุรีและเพชรบุรี (ตารางที่ ๑)

ตารางที่ ๑ การกระจายตัวของสนามกอล์ฟในประเทศไทย

หน่วย : จำนวนสนาม

จังหวัด	สร้างเสร็จ	เปิดตัวและ กำลังก่อสร้าง	คาดว่าจะสร้าง	หมายเหตุ
<u>ภาคกลาง</u>				
กรุงเทพฯ	๑๑	๒	-	
สมุทรปราการ	๑๒	๓	-	
สมุทรสาคร	๑	-	-	
อยุธยา	๒	๒	-	
ปทุมธานี	๑๐	๑	-	
นครปฐม	๓	๑	-	
นครนายก	๓	-	-	
นนทบุรี	๑	-	-	
ราชบุรี	๓	๑	-	
สระบุรี	-	๓	๒	

เอกสารนี้เป็นเอกสารที่สงวนไว้สำหรับการใช้งานเพื่อการศึกษาเท่านั้น ไม่อนุญาตให้นำไปใช้ประโยชน์ด้านการค้า
ไม่ว่ากรณีใดๆ ทั้งสิ้น อีกทั้งห้ามมิให้ตัดแปลงเนื้อหา และต้องอ้างอิงถึงเจ้าของเอกสารทุกครั้งที่มีการนำไปใช้

ตารางที่ ๑ (ต่อ)

จังหวัด	สร้างเสร็จ	เปิดตัวและ กำลังก่อสร้าง	คาดว่าจะสร้าง	หมายเหตุ
---------	------------	-----------------------------	---------------	----------

ภาคตะวันออก

ฉะเชิงเทรา

๑

๒

-

ชลบุรี

๑๑

๕

-

ระยอง

๓

๑

๑

จันทบุรี

-

๒

๒

ภาคตะวันตก

กาญจนบุรี

๕

๗

๓

เพชรบุรี

๖

๕

๕

ประจวบคีรีขันธ์

๒

๑

๑

ภาคเหนือ

เชียงราย

๖

๒

๕

เชียงใหม่

๕

๗

๖

สุโขทัย

-

-

๑

พิษณุโลก

-

-

๑

เพชรบูรณ์

๑

๒

๕

เอกสารนี้เป็นเอกสารที่สงวนไว้สำหรับการใช้งานเพื่อการศึกษาเท่านั้น ไม่อนุญาตให้นำไปใช้ประโยชน์ด้านการค้า
ไม่ว่ากรณีใดๆ ทั้งสิ้น อีกทั้งห้ามมิให้ตัดแปลงเนื้อหา และต้องอ้างอิงถึงเจ้าของเอกสารทุกครั้งที่มีการนำไปใช้

ตารางที่ ๑ (ต่อ)

จังหวัด	สร้างเสร็จ	เปิดตัวและ ก่อสร้าง	คาดว่าจะสร้าง	หมายเหตุ
---------	------------	------------------------	---------------	----------

ภาคตะวันออกเฉียงเหนือ

เลข	-	-	๓	
อุดรธานี	-	-	๑	
อุบลราชธานี	-	-	๒	
นครราชสีมา	๓	๖	๒	
<u>ภาคใต้</u>				
ชุมพร	-	-	๑	
สุราษฎร์ธานี	๑	-	๑	
ภูเก็ต	๕	๓	๕	
สงขลา	๑	๒	๑	
พังงา	๑	๑	-	

เอกสารนี้เป็นเอกสารที่สงวนไว้สำหรับการใช้งานเพื่อการศึกษาเท่านั้น ไม่อนุญาตให้นำไปใช้ประโยชน์ด้านการค้า
ไม่ว่ากรณีใดๆ ทั้งสิ้น อีกทั้งห้ามมิให้ตัดแปลงเนื้อหา และต้องอ้างอิงถึงเจ้าของเอกสารทุกครั้งที่มีการนำไปใช้

ลักษณะพื้นที่

จากการประมาณการ โดยข้อมูลจากการตรวจสอบของกรมป่าไม้ การออกสำรวจสนามกอล์ฟในบางจังหวัด และจากเอกสารแนะนำโครงการสนามกอล์ฟ รวมทั้งจากข่าวจากหนังสือพิมพ์ พบว่าสนามกอล์ฟตั้งอยู่ในเขตพื้นที่เกษตรกรรมซึ่งเป็นที่น่าและที่ไร้ประมาณ ร้อยละ ๖๕ - ๗๕ ตั้งอยู่ในเขตป่าซึ่งมีทั้งอยู่ในเขตป่าอนุรักษ์ ป่าถาวร (ป่าเตรียมการจวนแก) ป่าเศรษฐกิจ และป่าที่จวนแก เป็นพื้นที่เกษตรกรรมประมาณร้อยละ ๑๓.๕ - ๒๖.๐ สนามกอล์ฟส่วนใหญ่ ตั้งอยู่บริเวณที่ไม่ได้ใช้ทำประโยชน์ในการเกษตร เช่น เหมืองร้าง ที่รกร้างว่างเปล่า ที่ราชพัสดุ เป็นต้น จากการสำรวจพบว่ามีสนามกอล์ฟแห่งหนึ่งตั้งอยู่ในที่ดินที่ทหารขออนุญาตใช้ประโยชน์ในราชการ

ผู้เล่นกอล์ฟ

ผู้เล่นกอล์ฟในยุคนี้ จัดออกเป็น ๓ กลุ่มใหญ่ๆ คือ คนไทยซึ่งส่วนใหญ่เป็นนักธุรกิจ ข้าราชการระดับผู้ใหญ่ นักการเมือง ชาวต่างประเทศที่เข้ามาอาศัยอยู่ในประเทศไทย และกรุ๊ปทัวร์จากต่างประเทศ จากการศึกษาพบว่า ผู้เล่นกอล์ฟจะอยู่ในกลุ่มที่ ๑ และ ๒ โดยกลุ่มที่ ๑ มีประมาณ ๓๐๐,๐๐๐ คน ส่วนกลุ่มที่ ๒ มีแนวโน้มที่จะเพิ่มมากขึ้น โดยเฉพาะชาวญี่ปุ่น ประมาณว่า ร้อยละ ๗๐ ของนักบริหารชาวญี่ปุ่นที่เข้ามาทำงานในประเทศไทยจากจำนวน ๕๐,๐๐๐ คน ชื่อบัตรสมาชิกสนามกอล์ฟ โดยกลุ่มคนเหล่านี้ได้โอนเงินเพื่อชำระค่าสมาชิกไม่น้อยกว่าปีละ ๑,๐๐๐ ล้านบาท

ผู้เล่นกอล์ฟในยุคนี้ มีลักษณะที่แตกต่างจากผู้เล่นกอล์ฟในช่วงยุคแรก ในแง่ที่หวังผลเรื่องการลงทุนและการเก็งกำไรจากการเป็นสมาชิกสนามกอล์ฟ ทั้งนี้เพราะราคาค่าสนามกอล์ฟเพิ่มสูงขึ้นตลอดเวลา จากตารางที่ ๒ จะเห็นว่าภายในช่วงเวลา ๔ ปี (๒๕๓๒-๒๕๓๕) ราคาค่าสมาชิกสนามกอล์ฟที่สร้างเสร็จ ส่วนใหญ่จะเพิ่มขึ้นเป็นอย่างมาก

โดยเพิ่มขึ้นสูงสุดถึง ๑,๐๐๐,๐๐๐ บาท
เอกสารนี้เป็นเอกสารที่สงวนไว้สำหรับการใช้ในการศึกษาเท่านั้น ไม่อนุญาตให้นำไปใช้ประโยชน์ด้านการค้า
ไม่ว่ากรณีใดๆ ทั้งสิ้น อีกทั้งห้ามมิให้ตัดแปลงเนื้อหา และต้องอ้างอิงถึงเจ้าของเอกสารทุกครั้งที่มีการนำไปใช้

ตารางที่ ๒ ราคาสมาชิกสนามกอล์ฟในช่วงปี ๒๕๓๒-๒๕๓๕

หน่วย : บาทต่อ ๑ สมาชิก

ชื่อสนาม	ราคาสมาชิกสนามกอล์ฟ			
	ต.ค.๒๕๓๒	ต.ค.๒๕๓๓	ต.ค.๒๕๓๔	มิ.ย.๒๕๓๕
นวนธานี	๘๐๐,๐๐๐	๑,๗๕๐,๐๐๐	๑,๘๐๐,๐๐๐	๑,๕๕๐,๐๐๐
กรุงเทพกรีฑา	๕๕๐,๐๐๐	๙๕๐,๐๐๐	๑,๑๐๐,๐๐๐	๑,๐๘๐,๐๐๐
ไพน์เฮิร์ส	๕๕๐,๐๐๐	๙๕๐,๐๐๐	๙๒๐,๐๐๐	๗๙๐,๐๐๐
รอยัลเจมส์	๕๐๐,๐๐๐	๗๒๐,๐๐๐	๗๕๐,๐๐๐	๗๑๐,๐๐๐
เกียรตินานี	๕๐๐,๐๐๐	๘๐๐,๐๐๐	๘๐๐,๐๐๐	๕๙๐,๐๐๐
เมืองเอก ๑	๕๕๐,๐๐๐	๗๒๐,๐๐๐	๖๕๐,๐๐๐	๕๖๕,๐๐๐
กรีนวัลเลย์ส์-บางนา	๕๕๐,๐๐๐	๘๒๐,๐๐๐	๖๑๐,๐๐๐	๕๙๐,๐๐๐
สวนสามพราน	๕๕๐,๐๐๐	๖๕๐,๐๐๐	๘๐๐,๐๐๐	๕๕๐,๐๐๐
ธานีดี	๕๐๐,๐๐๐	๗๕๐,๐๐๐	๘๐๐,๐๐๐	๖๘๐,๐๐๐
เลควูด	๕๕๐,๐๐๐	๗๕๐,๐๐๐	๗๕๐,๐๐๐	๖๘๐,๐๐๐
วินสัน	๕๐๐,๐๐๐	๗๒๐,๐๐๐	๗๐๐,๐๐๐	๖๕๐,๐๐๐
ปัญญารามอินทรา-ฮิลล์	๖๒๐,๐๐๐	๗๕๐,๐๐๐	๖๒๐,๐๐๐	๕๗๐,๐๐๐
บางปู	๕๕๐,๐๐๐	๖๒๐,๐๐๐	๕๘๐,๐๐๐	๕๒๐,๐๐๐
เมืองแก้ว	๕๐๐,๐๐๐	๖๐๐,๐๐๐	๕๐๐,๐๐๐	๕๒๖,๐๐๐
เมืองเอก ๒	๕๐๐,๐๐๐	๕๖๐,๐๐๐	๕๙๐,๐๐๐	๕๕๐,๐๐๐
บางปะกงรีเวอร์ไซด์	๒๕๐,๐๐๐	๕๖๐,๐๐๐	๓๙๐,๐๐๐	๓๕๐,๐๐๐
เอกชัย	๓๕๐,๐๐๐	๕๐๐,๐๐๐	๓๙๐,๐๐๐	๓๕๕,๐๐๐
ปัญญารีสอร์ท	๒๗๐,๐๐๐	๓๘๐,๐๐๐	๓๕๐,๐๐๐	๓๑๕,๐๐๐
สยามคันทรีคลับ	๑๕๐,๐๐๐	๒๒๐,๐๐๐	๑๙๐,๐๐๐	๑๘๐,๐๐๐
บางพระ	๑๘๐,๐๐๐	๒๕๐,๐๐๐	๒๕๐,๐๐๐	๒๕๕,๐๐๐
กรีนวัลเลย์ส์-เข็ซงใหม่	๑๐๐,๐๐๐	๑๙๐,๐๐๐	๒๒๐,๐๐๐	๒๕๕,๐๐๐
กรีนวัลเลย์ส์-ระยอง	๑๘๐,๐๐๐	๒๕๐,๐๐๐	๒๐๐,๐๐๐	๑๘๐,๐๐๐
อีสท์เทอร์นสตาร์	๒๘๐,๐๐๐	๓๕๐,๐๐๐	๓๐๐,๐๐๐	๓๑๘,๐๐๐
ปาล์มฮิลล์	๑๘๐,๐๐๐	๒๕๐,๐๐๐	๒๓๐,๐๐๐	๒๓๕,๐๐๐
สปริงฟิลด์	๑๘๐,๐๐๐	๒๕๐,๐๐๐	๒๓๐,๐๐๐	๒๒๕,๐๐๐
บางนาคันทรีคลับ	๓๐๐,๐๐๐	๓๘๐,๐๐๐	๔๕๐,๐๐๐	๕๐๐,๐๐๐

ที่มา : (บริษัทบางกอกกอล์ฟเซอร์วิส, ๒๕๓๕)

(ธุรกิจที่ดิน, ๒๕๓๕)

เอกสารนี้เป็นเอกสารสงวนลิขสิทธิ์การใช้งานเพื่อการศึกษาเท่านั้น ไม่อนุญาตให้นำไปใช้ประโยชน์ด้านการค้า
ไม่ว่ากรณีใดๆ ทั้งสิ้น อีกทั้งยังต้องขออนุญาตจากเจ้าของเอกสารทุกครั้งที่มีการนำไปใช้

สำนักงานเทคโนโลยีการเกษตร
สถาบันเทคโนโลยีพระจอมเกล้า
เจ้าคุณทหารลาดกระบัง

เนื่องจากสนามกอล์ฟส่วนใหญ่ที่เกิดขึ้นในยุคนี้ มักเป็นสนามกอล์ฟประเภทที่ ๒ นอกจากตัวสนามแล้วจะประกอบด้วย คลับเฮ้าส์ ศูนย์กีฬา โรงแรม ที่ดินแบ่งแปลง คอนโด มีเนียมหรือสวนเกษตร โครงการส่วนใหญ่ใช้เงินลงทุนเฉลี่ย ๑,๑๘๙ ล้านบาท(ตารางที่ ๓)

ตารางที่ ๓ งบประมาณลงทุนโครงการสนามกอล์ฟและจัดสรรที่ดิน

เงินลงทุน	วงเงิน (ล้านบาท)	สัดส่วน (ร้อยละ)
๑. ที่ดิน ๑,๒๐๐ ไร่ @ ๔๐๐,๐๐๐ บาท	๔๘๐.๐	๔๐.๕
๒. ค่าออกแบบสนามกอล์ฟ	๑๐.๐	๐.๘
๓. ค่าพัฒนาที่ดินสนามกอล์ฟ ไร่ละ ๓๐๐,๐๐๐	๑๘๐.๐	๑๕.๑
๔. ค่าพัฒนาที่ดินจัดสรร ไร่ละ ๒๐๐,๐๐๐	๑๒๐.๐	๑๐.๐
๕. ค่าสร้างตัวสนามกอล์ฟ	๑๕๐.๐	๑๒.๖
๖. ค่าสร้างคลับเฮ้าส์	๕๐.๐	๔.๒
๗. ค่าสร้างถนนและท่อระบายน้ำ	๕๕.๐	๔.๖
๘. ค่าโฆษณา	๑๕.๐	๑.๓
๙. ค่าใช้จ่ายก่อนเริ่มโครงการ	๒.๐	๐.๒
๑๐. ค่าบริหารโครงการ	๑๕.๐	๑.๓
๑๑. ค่าภาษีการโอนและภาษีธุรกิจ	๕๐.๐	๔.๒
๑๒. ดอกเบี้ยเงินกู้	๕๒.๐	๔.๔
๑๓. เงินสำรองเพื่อเหลือเผื่อขาด	๑๐.๐	๐.๘
รวม	๑,๑๘๙.๐	๑๐๐.๐

เอกสารที่มา : (หนังสือพิมพ์ฐานเศรษฐกิจ, ๒๕๓๕) ศึกษาเท่านั้น ไม่อนุญาตให้นำไปใช้ประโยชน์ด้านการค้า
ไม่ว่ากรณีใดๆ ทั้งสิ้น อีกทั้งห้ามมิให้ตัดแปลงเนื้อหา และต้องอ้างอิงถึงเจ้าของเอกสารทุกครั้งที่มีการนำไปใช้

ที่สนามกอล์ฟส่วนใหญ่ต้องใช้เงินลงทุนเป็นจำนวนมาก จึงทำให้สนามกอล์ฟส่วนใหญ่ต้องเก็บค่าสมาชิกล่วงหน้า และขอสินเชื่อจากธนาคารพาณิชย์หรือสถาบันการเงิน

จากตารางที่ ๓ จะเห็นได้ว่าสัดส่วนของการลงทุนในการสร้างสนามกอล์ฟนั้นมูลค่าของที่ดินเป็นสัดส่วนที่สูงถึงร้อยละ ๔๐.๕ ของเงินลงทุนทั้งหมด ดังนั้นแม้สนามกอล์ฟส่วนใหญ่จะเก็บค่าสมาชิกล่วงหน้าได้ แต่ผู้ลงทุนเองก็จำเป็นต้องมีเงินก้อนหนึ่งสำหรับที่จะซื้อที่ดิน การขอสินเชื่อจึงมีความจำเป็นมากขึ้นหากผู้ลงทุนไม่ได้เป็นเจ้าของที่ดินเอง ส่วนเงินค่าสมาชิกจะนำมาหมุนเวียนในการออกแบบพัฒนาที่ดิน ค่าโฆษณา ค่าบริหารโครงการ เป็นต้น

ช่วงก่อนวิกฤติการณ์อ่าวเปอร์เซีย (๒ สิงหาคม ๒๕๓๓) สนามกอล์ฟส่วนใหญ่ขอสินเชื่อจากธนาคารพาณิชย์และสถาบันการเงิน ในระหว่างเดือนมกราคม-มิถุนายน ๒๕๓๓ สถาบันการเงินปล่อยสินเชื่อให้กับโครงการสนามกอล์ฟ ๓๐ โครงการ เป็นจำนวนเงินเกือบ ๒,๘๘๐ ล้านบาท หลังวิกฤติการณ์อ่าวเปอร์เซีย การขึ้นเพดานดอกเบี้ยเงินกู้เป็นร้อยละ ๑๙ จากเดิมร้อยละ ๑๖.๕ กอปรกับการปฏิวัติรัฐประหาร เมื่อ ๒๓ กุมภาพันธ์ ๒๕๓๔ เป็นผลให้ธุรกิจด้านสนามกอล์ฟชะลอตัวลงธนาคารพาณิชย์และสถาบันการเงินเข้มงวดกับการปล่อยสินเชื่อมากยิ่งขึ้น อำนาจการซื้อของประชาชนทั่วไปลดลง จึงมีการหันมาใช้วิธีการต่างๆ ในการระดมเงินทุนมากยิ่งขึ้น เช่น การขายหุ้นควบสมาชิกกอล์ฟหรือขายหุ้นควบทั้งสมาชิกและที่ดินสนามกอล์ฟทำให้ได้เงินปลอดดอกเบี้ยมาดำเนินการ เช่น สนามกอล์ฟแห่งหนึ่งในกรุงเทพฯ ได้หาสมาชิก ๒๐๐ คน ให้เป็นผู้ถือหุ้นของบริษัท โดยจ่ายคนละ ๒.๙ ล้านบาท รวบรวมเงินได้ ๕๘๐ ล้านบาท เงินจำนวนนี้ได้นำไปซื้อที่ดินและพัฒนาที่ดิน ขณะที่ผู้ถือหุ้นแต่ละคนจะได้สิทธิที่ดิน ๒ ไร่ สิทธิสมาชิกกอล์ฟ ๓ สมาชิก พร้อมทั้งเงินปันผลจากการดำเนินงานในฐานะที่เป็นผู้ถือหุ้น

เจ้าของสนามกอล์ฟ

จากการสำรวจสนามกอล์ฟในช่วงนี้ พบว่า เกือบทั้งหมดเป็นการลงทุนของภาคเอกชน ซึ่งแตกต่างจาก ๒ ยุคที่ผ่านมา การลงทุนมี ๒ ลักษณะ คือเป็นการร่วมทุนกับต่างชาติ เช่น สนามกอล์ฟพบลูแคนยอน ร่วมทุนกับบริษัทโทริทสุ ของญี่ปุ่น และการร่วมทุนของกลุ่มธุรกิจต่างๆ ซึ่งแยกเป็น ๒ ประเภท คือ ร่วมทุนกับกลุ่มธนาคาร เช่น ปาล์มฮิลล์ของกลุ่มสัมภาคุปต์ กับ ดร.อำนวยการ วีรารณ ศรีราชาอินเตอร์ของคณสงวน จันทรานุกูล กับ คุณชาติรี โสภณพิชญ์ แห่งธนาคารกรุงเทพ บางนาคันทรีคลับ ของคุณธารินทร์ นิมมาเหมินทร์ แห่งธนาคารไทยพาณิชย์ เลควูด ของพล.ต.อ.เกา สารสิน และกลุ่มธนาคารกสิกรไทย การร่วมทุนของนักธุรกิจกับนักการเมืองระดับสูง กลุ่มทหารต่าง ๆ เช่น สนามกอล์ฟที่สมุทรปราการ สนามกอล์ฟแห่งหนึ่งที่ปากช่อง นครราชสีมา เป็นต้น

จากการตรวจสอบรายชื่อคณะกรรมการที่ปรึกษาโครงการสนามกอล์ฟประมาณ ๑๕๐ กว่าแห่ง พบว่า ประมาณร้อยละ ๓๕ มีนายธนาคาร ทหาร ตำรวจ รวมทั้งนักการเมืองระดับสูง เข้าร่วมโครงการด้วย (ดูภาคผนวก)

นโยบายของรัฐกับโครงการสนามกอล์ฟ

ในช่วงยุคที่ ๓ นี้ ธนาคารแห่งประเทศไทยได้มีคำสั่ง เป็นลายลักษณ์อักษรชัดเจนถึงธนาคารพาณิชย์ทุกแห่งและสถาบันการเงินทุกชนิดในประเทศไทย ให้งดหรือชะลอการปล่อยสินเชื่อต่อโครงการสนามกอล์ฟระหว่างปี พ.ศ. ๒๕๓๑-๒๕๓๒ และให้ระงับการปล่อยสินเชื่อแก่โครงการสนามกอล์ฟอย่างเด็ดขาดตั้งแต่กลางปี พ.ศ. ๒๕๓๓ อย่างไรก็ตาม สนามกอล์ฟใหม่ก็ยังคงเกิดขึ้นอย่างต่อเนื่อง

นอกจากนี้ เมื่อวันที่ ๑๐ ตุลาคม พ.ศ. ๒๕๓๓ คณะรัฐมนตรีได้มีมติ ห้ามโครงการสนามกอล์ฟใช้น้ำของกรมชลประทาน และน้ำจากโครงการของรัฐทุกประเภท

เอกสารนี้แต่สนามกอล์ฟบางแห่ง เช่น ในจังหวัดเพชรบุรี ก็ยังลักลอบใช้น้ำจากอ่างเก็บน้ำอยู่ ข้าราชการไม่ว่ากรรมใดๆ ทั้งสิ้น อีกทั้งห้ามมิให้ตัดแปลงเนื้อหา และต้องอ้างอิงถึงเจ้าของเอกสารทุกครั้งที่มีการนำไปใช้

บทที่ ๓

สภาพทั่วไปของหมู่บ้านหนองหอย

สภาพทั่วไปของหมู่บ้านหนองหอย

ขอบเขตและที่ตั้ง

บ้านหนองหอย หมู่ที่ ๕ ตำบลวังด้ง อำเภอเมือง จังหวัดกาญจนบุรี ตั้งอยู่บนทางหลวงหมายเลข ๓๒๓ สายลาดหญ้า-น้ำตกเอราวัณ อยู่ห่างทิศตะวันตกเฉียงเหนือของจังหวัดกาญจนบุรี ห่างจากตัวอำเภอเมือง ๓๐ กิโลเมตร หมู่บ้านมีพื้นที่ทั้งหมดประมาณ ๒,๒๐๐ ไร่ (กชช.๒ค,๒๕๓๕) คิดเป็นประมาณร้อยละ ๓.๖๘ ของตำบลวังด้ง มีอาณาเขตติดต่อดังนี้

ทิศเหนือ ติดต่อกับ ถนนสายลาดหญ้า-น้ำตกเอราวัณ

ทิศใต้ ติดต่อกับ เขาช่องฝาก เขายาว

ทิศตะวันออก ติดต่อกับ บ้านวังด้ง เขาพุล้อม

ทิศตะวันตก ติดต่อกับ บ้านวังจาน เขายาว

ศักยภาพของพื้นที่และสภาพการใช้พื้นที่เพื่อการเกษตรในปัจจุบัน

บ้านหนองหอย ตั้งอยู่ริมสองฝั่งแม่น้ำแควใหญ่ โดยแม่น้ำแควใหญ่ไหลผ่านกลางหมู่บ้าน สภาพภูมิประเทศส่วนใหญ่มีลักษณะเป็นที่ราบริมแม่น้ำและเป็นที่ราบระหว่างเชิงเขา ดินในหมู่บ้านส่วนใหญ่เป็นดินหมายเลข ๓๓/๓๘ (กรมพัฒนาที่ดิน,๒๕๓๕) ซึ่งมีลักษณะค่อนข้างเป็นทรายจัดมีความอุดมสมบูรณ์พอควร และมีความเหมาะสมอย่างยิ่งในการปลูกอ้อย และข้าวโพดเลี้ยงสัตว์ (กชช.๒ค,๒๕๓๕) บ้านหนองหอยมีพื้นที่ทำการเกษตร ๑,๓๐๐ ไร่ พื้นที่ส่วนใหญ่ในจำนวนนี้ เป็นพื้นที่ สาธารณะที่ใช้สำหรับการเลี้ยงสัตว์

เอกสารนี้เป็นเอกสารที่ส่งไปสำหรับการใช้ประโยชน์ของสื่อมวลชนเท่านั้น ไม่สามารถนำไปใช้ประโยชน์ทางการค้า
ไม่ว่ากรณีใดๆ ทั้งสิ้น อีกทั้งห้ามมิให้ดัดแปลงเนื้อหา และต้องอ้างอิงถึงเจ้าของเอกสารทุกครั้งที่มีการนำไปใช้

เลี้ยงสัตว์ รวมพื้นที่ประมาณ ๒๘๐ ไร่ ส่วนพื้นที่ที่เหลือเป็นพื้นที่ที่ไม่สามารถใช้ประโยชน์
จากที่ดินได้อย่างเต็มพื้นที่ เนื่องจากดินมีลักษณะเป็นกรวดทราย หน้าดินตื้นและขาดน้ำ

ประชากรและการตั้งถิ่นฐาน

บ้านหนองหอยมีจำนวนครอบครัว ๔๕ ครอบครัว จำนวนประชากร ๒๕๐ คน
เป็นเพศชาย ๑๑๕ คนเพศหญิง ๑๓๕ คน ประชากรในหมู่บ้านส่วนใหญ่อาศัยอยู่ในพื้นที่
มาเป็นเวลานานการตั้งบ้านเรือนของประชากรในหมู่บ้านจะตั้งบ้านเรือนเป็นกลุ่มเรียงราย
ตามแม่น้ำแควใหญ่ทั้งสองฝั่งแม่น้ำ และเรียงรายตามถนนเข้าหมู่บ้าน

การคมนาคมติดต่อ

การคมนาคมติดต่อระหว่างหมู่บ้านหนองหอยกับอำเภอมืองไช้เส้นทางรถยนต์
ซึ่งมีทางหลวงหมายเลข ๓๒๓(ถนนสายลาดหญ้า-น้ำตกเอราวัณ) เป็นถนนลาดยางมีสภาพดี
มีรถโดยสาร ๒ แถววิ่งระหว่างหมู่บ้านกับอำเภอมือง วันละ ๒ เที่ยว ซึ่งเป็นเส้นทางที่
สะดวกที่สุด โดยใช้ระยะเวลาการเดินทางประมาณ ๔๕ นาที

สาธารณูปโภค

๑. ทางหลวงหมายเลข ๓๒๓ หรือทางสายลาดหญ้า-น้ำตกเอราวัณ
๒. โรงเรียนระดับประถมศึกษา
๓. สถานีอนามัย ตั้งอยู่ในบริเวณโรงเรียนประถม
๔. ไฟฟ้า ที่หมู่บ้านมีไฟฟ้าใช้ตั้งแต่ปี พ.ศ. ๒๕๒๖ และมีไฟฟ้าใช้ครบทุกครอบครัว
๕. ระบบประปา หมู่บ้านหนองหอยมีระบบประปาใช้เมื่อประมาณเดือนสิงหาคม
๒๕๓๕ มีประชากรมีน้ำประปาใช้ ๔๑ ครอบครัวไม่ได้ใช้น้ำประปา ๔ ครอบครัว

เอกสารนี้เป็นเอกสารที่สงวนไว้สำหรับการใช้งานเพื่อการศึกษาเท่านั้น ไม่อนุญาตให้นำไปใช้ประโยชน์ด้านการค้า
ไม่ว่ากรณีใดๆ ทั้งสิ้น อีกทั้งห้ามมิให้ตัดแปลงเนื้อหา และต้องอ้างอิงถึงเจ้าของเอกสารทุกครั้งที่มีการนำไปใช้

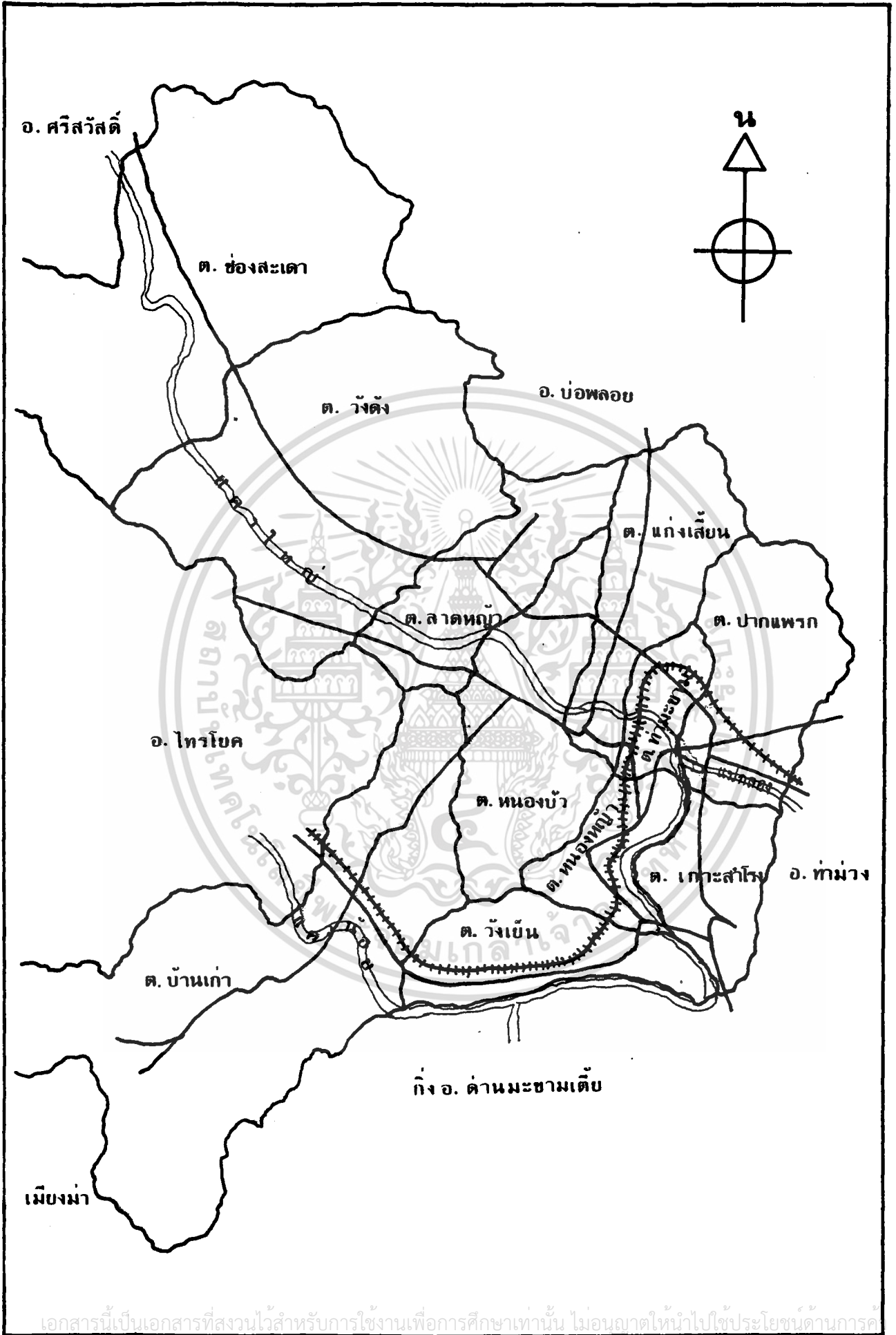

เอกสารนี้เป็นเอกสารที่สงวนไว้สำหรับการใช้งานเพื่อการศึกษาเท่านั้น ไม่อนุญาตให้นำไปใช้ประโยชน์ด้านการค้า

ภาพที่ ๒ แสดงอำเภอเมือง จังหวัดกาญจนบุรี

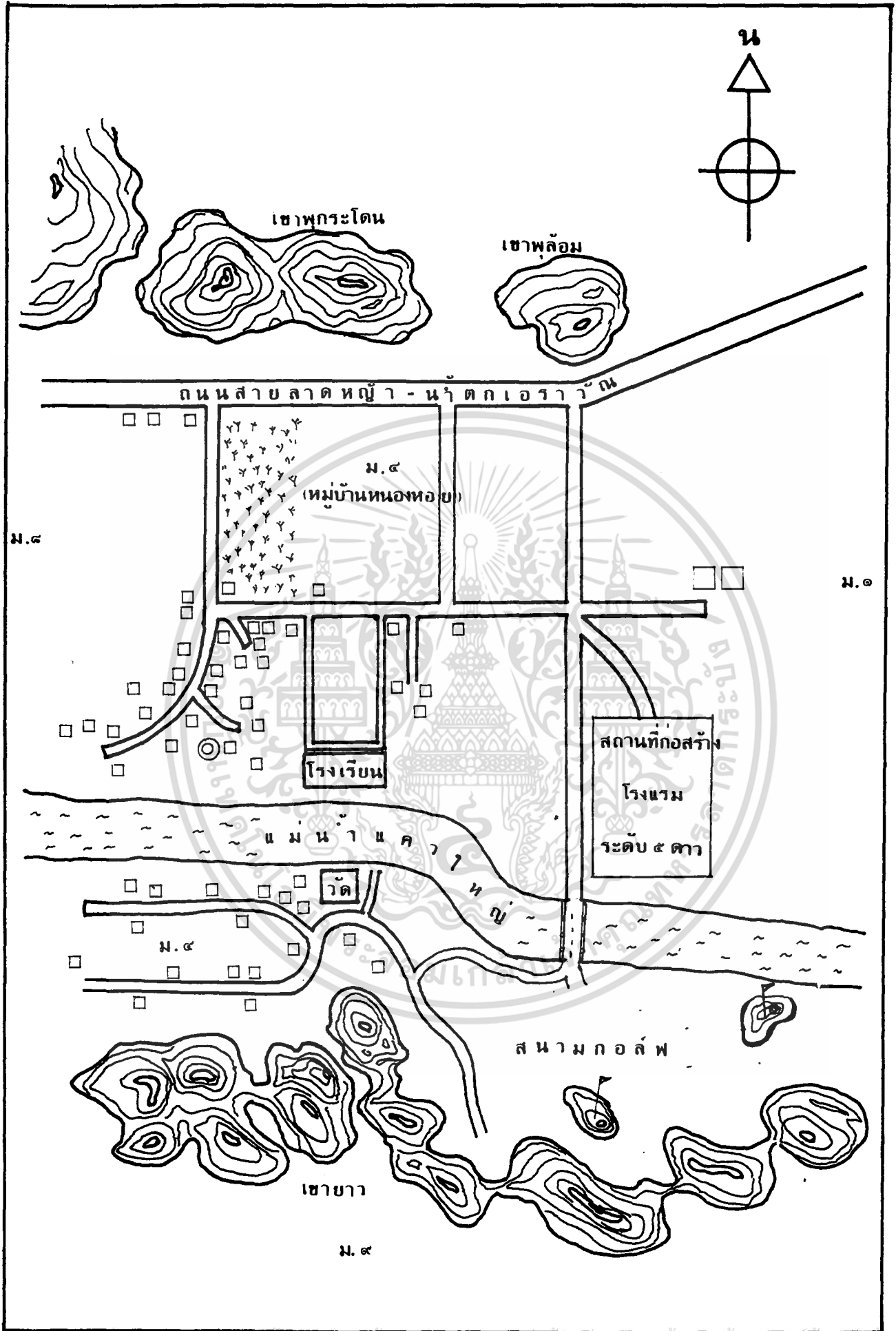

เอกสารนี้เป็นเอกสารที่สงวนไว้สำหรับการใช้งานเพื่อการศึกษาเท่านั้น ไม่นิยมนำไปเผยแพร่โดยไม่ได้รับอนุญาต
ภาพที่ ๔ แสดงหมู่บ้านหนองหอย
 มิ่ววาทกรรมได้ฯ หึงสน อักทงหามมิให้ดัดแปลงเนื้อหา และต้องอ้างอิงถึงเจ้าของเอกสารทุกครั้งที่มีการนำไปใช้

บทที่ ๔

ผลการศึกษา

จากการศึกษาถึงผลกระทบของสนามกอล์ฟที่มีต่อปัจจัยการผลิตทางการเกษตรในพื้นที่บ้านหนองหอย ตำบลวังดั่ง อำเภอเมือง จังหวัดกาญจนบุรี จำนวน ๔๕ ตัวอย่าง คือเก็บข้อมูลทุกครอบครัว ผลการศึกษาประกอบด้วย ๔ ตอน คือ ตอนแรกจะเกี่ยวกับสภาพทั่วไปทางเศรษฐกิจและสังคมของประชากรในหมู่บ้าน ตอนที่สองจะเกี่ยวกับพื้นที่ถือครอง ตอนที่สามจะเกี่ยวกับการเปลี่ยนแปลงผลผลิตและปัจจัยการผลิต และตอนที่สี่จะเป็นผลการศึกษาเกี่ยวกับความคิดเห็นของประชากรในหมู่บ้านที่มีต่อโครงการสนามกอล์ฟดังมีรายละเอียดดังต่อไปนี้

ตอนที่ 1 สภาพทั่วไปทางเศรษฐกิจและสังคมของประชากรในหมู่บ้าน

จากการศึกษา สภาพเศรษฐกิจและสังคมของประชากรในหมู่บ้านหนองหอย หมู่ที่ ๔ ตำบลวังดั่ง อำเภอเมือง จังหวัดกาญจนบุรี ซึ่งประกอบด้วยส่วนต่างๆ คือ เพศ อายุ ระดับการศึกษา จำนวนสมาชิกในครอบครัว สถานภาพการสมรส อาชีพหลักอาชีพรอง ซึ่งมีผลการศึกษาดังนี้

เพศ

หัวหน้าครอบครัวเป็นเพศชาย มีจำนวน ๔๓ ครอบครัวคิดเป็นร้อยละ ๙๕.๕๖ เป็นเพศหญิง มีจำนวน ๒ ครอบครัว คิดเป็นร้อยละ ๔.๔๔ (ตารางที่ ๔)

ตารางที่ ๕ เพศ

รายการ	จำนวนครอบครัว	ร้อยละ
ชาย	๔๓	๙๕.๕๖
หญิง	๒	๔.๔๔
รวม	๔๕	๑๐๐.๐๐

อายุ

หัวหน้าครอบครัวส่วนใหญ่มีอายุในช่วง ๔๖-๕๕ ปี มีจำนวน ๑๗ ครอบครัว คิดเป็นร้อยละ ๓๗.๗๘ รองลงมาคือช่วงอายุ ๓๖-๔๕ ปี มีจำนวน ๑๒ ครอบครัว คิดเป็นร้อยละ ๒๖.๖๗ หัวหน้าครอบครัวที่มีอายุมากกว่า ๕๕ ปี มีจำนวน ๑๑ ครอบครัว คิดเป็นร้อยละ ๒๔.๔๔ ช่วงอายุต่ำกว่า ๓๕ ปี มีจำนวน ๕ ครอบครัว คิดเป็นร้อยละ ๑๑.๑๑ หัวหน้าครอบครัวที่มีอายุสูงสุด คืออายุ ๗๒ ปี หัวหน้าครอบครัวที่มีอายุน้อยที่สุดมีอายุ ๒๓ ปี อายุเฉลี่ยของหัวหน้าครอบครัวเท่ากับ ๔๖ ปี (ตารางที่ ๕)

สถานภาพสมรส

สถานภาพสมรสของประชากรในหมู่บ้าน ที่แต่งงานแล้วอยู่ด้วยกันมีมากที่สุด คือเท่ากับ ๓๘ ครอบครัว คิดเป็นร้อยละ ๘๔.๔๔ หม้ายจำนวน ๔ ครอบครัว คิดเป็นร้อยละ ๘.๘๘ ที่แต่งงานแล้วแยกกันอยู่ ๓ ครอบครัวคิดเป็นร้อยละ ๖.๖๗ (ตารางที่ ๖)

เอกสารนี้เป็นเอกสารที่สงวนไว้สำหรับการใช้งานเพื่อการศึกษาเท่านั้น ไม่อนุญาตให้นำไปใช้ประโยชน์ด้านการค้า ไม่ว่ากรณีใดๆ ทั้งสิ้น อีกทั้งห้ามมิให้ตัดแปลงเนื้อหา และต้องอ้างอิงถึงเจ้าของเอกสารทุกครั้งที่มีการนำไปใช้

ตารางที่ ๕ อายุ

รายการ	จำนวนครอบครัว	ร้อยละ
ต่ำกว่า ๓๖	๕	๑๑.๑๑
๓๖-๔๕	๑๒	๒๖.๖๗
๔๖-๕๕	๑๗	๓๗.๗๘
สูงกว่า ๕๕	๑๑	๒๔.๔๔
รวม	๔๕	๑๐๐.๐๐

ตารางที่ ๖ สถานภาพสมรส

รายการ	จำนวนครอบครัว	ร้อยละ
แต่งงานแล้วอยู่ด้วยกัน	๓๘	๘๔.๔๔
หม้าย	๔	๘.๘๙
แต่งงานแล้วแยกกันอยู่	๓	๖.๖๗
รวม	๔๕	๑๐๐.๐๐

เอกสารนี้เป็นเอกสารที่สงวนไว้สำหรับการใช้งานเพื่อการศึกษาเท่านั้น ไม่อนุญาตให้นำไปใช้ประโยชน์ด้านการค้า
ไม่ว่ากรณีใดๆ ทั้งสิ้น อีกทั้งห้ามมิให้ตัดแปลงเนื้อหา และต้องอ้างอิงถึงเจ้าของเอกสารทุกครั้งที่มีการนำไปใช้

ระดับการศึกษา

หัวหน้าครอบครัวส่วนใหญ่ มีระดับการศึกษาระดับประถมศึกษามากที่สุด คือ ๔๒ ครอบครัว คิดเป็นร้อยละ ๙๓.๓๓ และไม่ได้รับการศึกษา ๓ ครอบครัว คิดเป็นร้อยละ ๖.๖๗ (ตารางที่ ๗)

ตารางที่ ๗ ระดับการศึกษา

รายการ	จำนวนครอบครัว	ร้อยละ
ประถมศึกษา	๔๒	๙๓.๓๓
ไม่ได้รับการศึกษา	๓	๖.๖๗
รวม	๔๕	๑๐๐.๐๐

จำนวนสมาชิกในครอบครัว

จำนวนสมาชิกในครอบครัวที่มีอยู่ในช่วง ๔-๖ คนมีจำนวนมากที่สุด คือเท่ากับ ๒๕ ครอบครัว คิดเป็นร้อยละ ๕๕.๕๕ รองลงมาคือจำนวนสมาชิกในครอบครัวที่มากกว่า ๖ คน มีจำนวน ๑๒ ครอบครัว คิดเป็นร้อยละ ๒๖.๖๗ และจำนวนสมาชิกในครอบครัวที่อยู่ในช่วง ๑-๓ คน มีจำนวน ๘ ครอบครัว คิดเป็นร้อยละ ๑๗.๗๘ (ตารางที่ ๘)

ตารางที่ ๘ จำนวนสมาชิกในครอบครัว

รายการ	จำนวนครอบครัว	ร้อยละ
๑-๓ คน	๕	๑๗.๗๘
๔-๖ คน	๒๕	๕๕.๕๕
มากกว่า ๖ คน	๑๒	๒๖.๖๗
รวม	๔๕	๑๐๐.๐๐

อาชีพหลัก

อาชีพที่ประชากรในหมู่บ้านประกอบเป็นอาชีพหลัก คือ ใช้เวลาในการประกอบ การมากที่สุด คือ อาชีพรับจ้าง มีจำนวน ๑๗ ครอบครัว คิดเป็นร้อยละ ๓๗.๗๘ รองลงมาคืออาชีพอื่นๆ ได้แก่ เป็นพ่อบ้านแม่บ้าน ๑๔ ครอบครัว คิดเป็นร้อยละ ๓๑.๑๑ อาชีพเกษตรกรรม(เลี้ยงสัตว์) ๖ ครอบครัว คิดเป็นร้อยละ ๑๓.๓๓ อาชีพค้าขาย ๕ ครอบครัว คิดเป็นร้อยละ ๑๑.๑๑ อาชีพรับราชการ ๓ ครอบครัว คิดเป็นร้อยละ ๖.๖๗ (ตารางที่ ๙)

อาชีพรองของประชากรในหมู่บ้าน

อาชีพที่ประชากรในหมู่บ้านประกอบการเป็นอาชีพรอง คือ ใช้เวลาในการ

ประกอบการมารองมาจากอาชีพหลักมากที่สุด คือ อาชีพรับจ้าง มีจำนวน ๑๒ ครอบครัว

เอกสารนี้เป็นเอกสารที่สงวนไว้สำหรับการใช้งานเพื่อการศึกษาเท่านั้น ไม่อนุญาตให้นำไปใช้ประโยชน์ด้านการค้า คิดเป็นร้อยละ ๕๐ รองลงมาคือ เกษตรกรรม มีจำนวน ๘ ครอบครัว คิดเป็นร้อยละ

ไม่ว่ากรณีใดๆ ทั้งสิ้น อีกทั้งห้ามมิให้ตัดแปลงเนื้อหา และต้องอ้างอิงถึงเจ้าของเอกสารทุกครั้งที่มีการนำไปใช้

๓๓.๓๓ และอาชีพค้าขาย ๕ ครอบครัว คิดเป็นร้อยละ ๑๖.๖๗ โดยมีประชากรในหมู่บ้าน
ที่มีอาชีพร่องทั้งหมด ๒๕ ครอบครัว (ตารางที่ ๑๐)

ตารางที่ ๕ อาชีพหลักของประชากรในหมู่บ้าน

รายการ	จำนวนครอบครัว	ร้อยละ
รับจ้าง	๑๗	๓๗.๗๘
พ่อบ้าน-แม่บ้าน	๑๔	๓๑.๑๑
เกษตรกรรม (เลี้ยงวัว)	๖	๑๓.๓๓
ค้าขาย	๕	๑๑.๑๑
รับราชการ	๓	๖.๖๗
รวม	๕๕	๑๐๐.๐๐

เอกสารนี้เป็นเอกสารที่สงวนไว้สำหรับการใช้งานเพื่อการศึกษาเท่านั้น ไม่อนุญาตให้นำไปใช้ประโยชน์ด้านการค้า
ไม่ว่ากรณีใดๆ ทั้งสิ้น อีกทั้งห้ามมิให้ดัดแปลงเนื้อหา และต้องอ้างอิงถึงเจ้าของเอกสารทุกครั้งที่มีการนำไปใช้

ตารางที่ ๑๐ อาชีพรองของประชากรในหมู่บ้าน

รายการ	จำนวนครอบครัว	ร้อยละ
รับจ้าง	๑๒	๕๐.๐๐
เกษตรกรรม	๘	๓๓.๓๓
ค้าขาย	๕	๑๖.๖๗
รวม	๒๕	๑๐๐.๐๐

ตอนที่ ๒ พื้นที่ถือครอง

จำนวนพื้นที่ถือครองของประชากรในปัจจุบัน

ประชากรที่มีพื้นที่ถือครองปัจจุบันในช่วง ๑-๓ ไร่ มีจำนวนมากที่สุด จำนวน ๓๕ ครอบครัว คิดเป็นร้อยละ ๗๕.๕๕ รองลงมา มีพื้นที่ถือครองน้อยกว่า ๑ ไร่ จำนวน ๘ ครอบครัว คิดเป็นร้อยละ ๑๗.๗๘ และที่มีพื้นที่ถือครองมากกว่า ๓ ไร่ขึ้นไป จำนวน ๓ ครอบครัว คิดเป็นร้อยละ ๖.๖๗ จำนวนพื้นที่ถือครองในปัจจุบันมากที่สุดเท่ากับ ๕ ไร่ น้อยที่สุดเท่ากับ ๖๕ ตารางวา โดยเฉลี่ยมีพื้นที่เท่ากับ ๒.๑ ไร่ต่อครอบครัว และมีเอกสารสิทธิประเภท นส. ๓ ทั้งหมดทุกครอบครัว (ตารางที่ ๑๑)

และจากการศึกษาพบว่าสาเหตุที่ประชากรในหมู่บ้านมีพื้นที่ถือครองน้อยก็พบว่าเกิดจากการขายที่ดิน ซึ่งมีประชากรที่ขายที่ดินจำนวนถึง ๓๗ ครอบครัว และไม่ได้ขาย ๘ ครอบครัวคิดเป็นร้อยละ ๘๒.๒๒ และร้อยละ ๑๗.๗๘ ตามลำดับ จากการที่ประชากร

เอกสารในหมู่บ้านจำนวนถึง ๓๗ ครอบครัวขายที่ดิน การศึกษาพบว่าสาเหตุที่ขายที่ดินเกิดจากปัญหานี้สิน
ไม่ว่ากรณีใดๆ ทั้งสิ้น อีกทั้งห้ามมิให้ตัดแปลงเนื้อหา และต้องอ้างอิงถึงเจ้าของเอกสารทุกครั้งที่มีการนำไปใช้

มากที่สุดจำนวน ๒๘ ครอบครัว คิดเป็นร้อยละ ๗๕.๖๘ สาเหตุจากการที่ถูกบีบบังคับ
ไม่มีทางเลือกจึงต้องขาย ๔ ครอบครัว คิดเป็นร้อยละ ๑๐.๘๑ และสาเหตุอื่น ๆ เช่น
ที่ดินราคาสูงจูงใจให้ขายจำนวน ๕ ครอบครัว คิดเป็นร้อยละ ๑๓.๕๑ (ตารางที่ ๑๒)

ตารางที่ ๑๑ พื้นที่ถือครองของประชากรในปัจจุบัน

รายการ	จำนวนครอบครัว	ร้อยละ
น้อยกว่า ๑ ไร่	๘	๑๗.๗๘
๑-๓ ไร่	๓๔	๗๕.๕๕
มากกว่า ๓ ไร่	๓	๖.๖๗
รวม	๔๕	๑๐๐.๐๐

ตารางที่ ๑๒ สาเหตุของการขายที่ดินประชากรในหมู่บ้าน

รายการ	จำนวนครอบครัว	ร้อยละ
ปัญหาหนี้สิน	๒๘	๗๕.๖๘
ถูกบีบบังคับไม่มีทางเลือก	๔	๑๐.๘๑
อื่น ๆ	๕	๑๓.๕๑
รวม	๓๗	๑๐๐.๐๐

เอกสารนี้เป็นเอกสารที่สงวนไว้สำหรับการใช้งานเพื่อการศึกษาเท่านั้น ไม่อนุญาตให้นำไปใช้ประโยชน์ด้านการค้า
ไม่ว่ากรณีใดๆ ทั้งสิ้น อีกทั้งห้ามมิให้ดัดแปลงเนื้อหา และต้องอ้างอิงถึงเจ้าของเอกสารทุกครั้งที่มีการนำไปใช้

ตอนที่ ๓ การเปลี่ยนแปลงผลผลิตและปัจจัยการผลิต

พื้นที่ทำการเกษตรก่อนการมีสนามกอล์ฟ

จำนวนพื้นที่ถือทำการเกษตรของประชากรในหมู่บ้านก่อนการมีสนามกอล์ฟส่วนใหญ่มีพื้นที่ถือครองช่วง ๖-๑๕ ไร่มากที่สุดเป็นจำนวน ๑๐ ครอบครัวคิดเป็นร้อยละ ๓๗.๐๔ รองลงมาคือช่วง ๑๖-๒๕ ไร่ จำนวน ๘ ครอบครัว คิดเป็นร้อยละ ๒๙.๖๔ มากกว่า ๓๕ ไร่ จำนวน ๔ ครอบครัว คิดเป็นร้อยละ ๑๔.๘๑ ช่วง ๒๖-๓๕ ไร่ จำนวน ๓ ครอบครัว คิดเป็นร้อยละ ๑๑.๑๑ พื้นที่ทำการเกษตรน้อยกว่า ๖ ไร่ จำนวน ๒ ครอบครัว คิดเป็นร้อยละ ๗.๔๐ ตามลำดับ พื้นที่ทำการเกษตรมากที่สุดเท่ากับ ๕๕ ไร่ น้อยที่สุดเท่ากับ ๕ ไร่ โดยเฉลี่ยประชากรมีพื้นที่ทำการเกษตรก่อนการมีสนามกอล์ฟ เท่ากับ ๑๙.๒๖ ไร่ ต่อครอบครัว (ตารางที่ ๑๑) หลังการเกิดขึ้นของสนามกอล์ฟพบว่าไม่มีพื้นที่เพาะปลูกอ้อย และข้าวโพดเลี้ยงสัตว์ คงมีเหลืออยู่แต่พื้นที่สำหรับการเลี้ยงสัตว์

ตารางที่ ๑๑ พื้นที่ทำการเกษตรก่อนการมีสนามกอล์ฟ

รายการ	จำนวนครอบครัว	ร้อยละ
น้อยกว่า ๖ ไร่	๒	๗.๔๐
๖-๑๕ ไร่	๑๐	๓๗.๐๔
๑๖-๒๕ ไร่	๘	๒๙.๖๔
๒๖-๓๕	๓	๑๑.๑๑
มากกว่า ๓๕ ไร่	๔	๑๔.๘๑
รวม	๔๕	๑๐๐.๐๐

ปริมาณผลผลิตก่อนการมีสนามกอล์ฟ

ผลผลิตของประชากรในหมู่บ้านมีอยู่ ๒ อย่าง คือข้าวโพดเลี้ยงสัตว์และอ้อย ซึ่งมีประชากรในหมู่บ้านปลูกข้าวโพดเลี้ยงสัตว์ จำนวน ๕ ครอบครั้ว พื้นที่เพาะปลูกรวม ๑๑๑ ไร่ผลผลิตรวมเท่ากับ ๓๓.๓๐ ตันผลผลิตเฉลี่ยต่อไร่ เท่ากับ ๓๐๐ กิโลกรัมราคาขายข้าวโพดเลี้ยงสัตว์กิโลกรัมละ ๒.๘๐ บาท รวมเป็นมูลค่า ๘๓,๒๔๐ บาท หรือมูลค่าเฉลี่ยต่อไร่เท่ากับ ๘๔๐ บาท ส่วนอ้อยมีประชากรในหมู่บ้านปลูกเป็นจำนวน ๗ ครอบครั้ว พื้นที่รวมทั้งหมดเท่ากับ ๒๓๖ ไร่ ผลผลิตรวมเท่ากับ ๒,๓๖๐ ตัน ผลผลิตเฉลี่ยต่อไร่เท่ากับ ๑๐ ตัน ราคาขายต่อตันเท่ากับ ๘๘๐ บาท รวมเป็นมูลค่า ๒,๑๐๐,๔๐๐ บาท หรือมูลค่าเฉลี่ยต่อไร่ เท่ากับ ๘,๘๐๐ บาท (ตารางที่ ๑๔)

หลังการมีสนามกอล์ฟผลผลิตอ้อยและข้าวโพดเลี้ยงสัตว์ไม่มีเกิดขึ้น เพราะที่พื้นที่เพาะปลูกไม่มีแล้ว

ตารางที่ ๑๒ ปริมาณผลผลิตก่อนการมีสนามกอล์ฟ

รายการ	ข้าวโพดเลี้ยงสัตว์	อ้อย
ผลผลิตรวม (ตัน)	๓๓.๓๐	๒,๓๖๐
ผลผลิตเฉลี่ย (ตัน/ไร่)	๐.๓๐	๑๐
มูลค่ารวม (บาท)	๘๓,๒๔๐	๒,๑๐๐,๔๐๐
มูลค่าเฉลี่ย (บาท/ไร่)	๘๔๐	๘,๘๐๐

เอกสารนี้เป็นเอกสารที่สงวนไว้สำหรับการใช้งานเพื่อการศึกษาเท่านั้น ไม่อนุญาตให้นำไปใช้ประโยชน์ด้านการค้าไม่ว่ากรณีใดๆ ทั้งสิ้น อีกทั้งห้ามมิให้ตัดแปลงเนื้อหา และต้องอ้างอิงถึงเจ้าของเอกสารทุกครั้งที่มีการนำไปใช้

การเปลี่ยนแปลงจำนวนแรงงานก่อนและหลังการมีสนามกอล์ฟ

การเปลี่ยนแปลงแรงงานด้านการเกษตรของประชากรในหมู่บ้าน ก่อนการมีสนามกอล์ฟมีดังนี้ คือ แรงงานในการเพาะปลูกข้าวโพดเลี้ยงสัตว์ มีจำนวน ๕ ครอบครัว คิดเป็นร้อยละ ๑๑.๑๑ แรงงานในการเพาะปลูกอ้อย จำนวน ๗ ครอบครัว คิดเป็นร้อยละ ๑๕.๕๖ และ แรงงานที่ใช้ในการเลี้ยงสัตว์ จำนวน ๖ ครอบครัว คิดเป็นร้อยละ ๑๓.๓๓ และเป็นแรงงานด้านอื่น ๆ อีกจำนวน ๒๗ ครอบครัว คิดเป็นร้อยละ ๖๐.๐๐ ส่วนการเปลี่ยนแปลงแรงงานด้านการเกษตรหลังการมีสนามกอล์ฟ มีดังนี้ คือ ไม่มีแรงงานที่ใช้ในการเพาะปลูกข้าวโพดเลี้ยงสัตว์และเพาะปลูกอ้อย เพราะไม่มีพื้นที่เพาะปลูก แรงงานที่ใช้ในการเลี้ยงสัตว์ (เลี้ยงวัว) จำนวน ๖ ครอบครัว คิดเป็นร้อยละ ๑๓.๓๓ เท่าเดิม และเป็นแรงงานด้านอื่น ๆ จำนวน ๓๙ ครอบครัว คิดเป็นร้อยละ ๘๖.๖๗ (ตารางที่ ๑๕)

ตารางที่ ๑๕ การเปลี่ยนแปลงจำนวนแรงงานก่อนและหลังการมีสนามกอล์ฟ

รายการ	ก่อนการมีสนามกอล์ฟ		หลังการมีสนามกอล์ฟ	
	จำนวนครอบครัว	ร้อยละ	จำนวนครอบครัว	ร้อยละ
ข้าวโพดเลี้ยงสัตว์	๕	๑๑.๑๑	-	๐.๐๐
เพาะปลูกอ้อย	๗	๑๕.๕๖	-	๐.๐๐
เลี้ยงสัตว์	๖	๑๓.๓๓	๖	๑๓.๓๓
แรงงานด้านอื่น ๆ	๒๗	๖๐.๐๐	๓๙	๘๖.๖๗
รวม	๔๕	๑๐๐.๐๐	๔๕	๑๐๐.๐๐

ตอนที่ ๔ ความคิดเห็นของประชากรในหมู่บ้านต่อโครงการสนามกอล์ฟ

ผลประโยชน์ที่คาดว่าจะได้รับจากโครงการสนามกอล์ฟ

ผลการศึกษา จากการสอบถามความคิดเห็นของประชากรในหมู่บ้าน เกี่ยวกับ เรื่องผลประโยชน์ที่คาดว่าจะได้รับจากโครงการสนามกอล์ฟ ประชากรในหมู่บ้านส่วนใหญ่ มีความคิดเห็นว่าเป็นประโยชน์ที่ได้รับ เช่น เกิดการจ้างงาน คือทางโครงการจะจ้าง แรงงานประชากรในหมู่บ้าน เข้าไปทำงานในสนาม เช่น ก่อสร้างสนาม ปูหญ้า ปลูกต้นไม้ ดูแลสนาม เป็นยามรักษาการณ์ และเป็นคนงานก่อสร้างโรงแรม เป็นต้น

ผลประโยชน์ในการสร้างรายได้ คือ รายได้จากการขายที่ ซึ่งประชากร ในหมู่บ้านมีรายได้จากการขายที่เป็นจำนวนมาก ถึง ๗๗ ครอบครัว และผลประโยชน์ อีกอันหนึ่งก็คือ ด้านสาธารณสุขภาค มีอยู่ ๒ อย่างคือ สะพานข้ามแม่น้ำแควใหญ่ ซึ่งทาง โครงการสนามกอล์ฟสร้างเพื่อเชื่อมติดต่อกันระหว่าง โรงแรมขนาดใหญ่ กับสนามกอล์ฟ ซึ่งอยู่คนละฝั่งแม่น้ำ ซึ่งทาง โครงการสนามกอล์ฟยินยอมให้ประชากรในหมู่บ้านสามารถ ใช้ประโยชน์ข้ามไปมาสัญจรได้

ผลเสียที่คาดว่าจะได้รับจากโครงการสนามกอล์ฟ

ประชากรในหมู่บ้านส่วนใหญ่ให้ความคิดเห็นว่ายังมองไม่เห็นผลเสีย ที่จะเกิด จากโครงการสนามกอล์ฟ มีอยู่บางรายที่คิดว่าอาจจะทำให้น้ำในแม่น้ำแควใหญ่ เสียจาก สารเคมีที่จะใช้ในสนามกอล์ฟ และบางรายก็คิดว่าเงินที่ได้จากการขายที่ดินถ้าหมดไปแล้ว ก็ไม่รู้จะมีที่ดินที่ไหนทำกิน เพราะว่าขายที่ดินไปแล้ว

บทที่ ๕

สรุปผลการศึกษาและข้อเสนอแนะ

สรุปผลการศึกษา

จากการศึกษาถึงผลกระทบของสนามกอล์ฟที่มีต่อปัจจัยการผลิตทางการเกษตรในพื้นที่บ้านหนองหอย ตำบลวังดั่ง อําเภอเมือง จังหวัดกาญจนบุรี โดยศึกษาถึงสภาพทั่วไปทาง เศรษฐกิจและสังคม พื้นที่ถือครอง การเปลี่ยนแปลงผลผลิตและปัจจัยการผลิต ตลอดจนความคิดเห็นของประชากรในหมู่บ้านที่มีต่อ โครงการสนามกอล์ฟ โดยการศึกษาครั้งนี้ได้รวบรวมข้อมูลจากการสัมภาษณ์ประชากรในหมู่บ้านหนองหอยทั้งหมด จำนวน ๔๕ ครอบครัว ซึ่งสามารถได้ผลสรุปจากการศึกษาดังนี้คือ

สภาพทั่วไปทาง เศรษฐกิจและสังคม

หัวหน้าครอบครัวส่วนใหญ่เป็นเพศชายร้อยละ ๙๕.๕๖ เป็นเพศหญิงร้อยละ ๔.๔๔ มีอายุเฉลี่ยเท่ากับ ๔๖ ปี นับถือศาสนาพุทธเพียงศาสนาเดียว สถานภาพการสมรสแต่งงานและอยู่ด้วยกันมากที่สุดคือร้อยละ ๘๔.๔๔ ระดับการศึกษาส่วนใหญ่มีระดับการศึกษา ระดับประถมศึกษา ร้อยละ ๙๓.๓๓ จำนวนสมาชิกในครอบครัวเฉลี่ยครอบครัวละ ๕ คน อาชีพรับจ้าง เป็นอาชีพหลักและอาชีพรองที่ทำกันมากที่สุด ร้อยละ ๓๗.๗๘ และ ร้อยละ ๕๐.๐๐ ตามลำดับ เนื่องจากการที่ไม่ได้ทำการเกษตรแล้วเพราะการขายที่ดิน และการเข้าไปรับจ้างในสนามกอล์ฟ

พื้นที่ถือครอง

จำนวนพื้นที่ถือครองของประชากรในหมู่บ้านในปัจจุบันเฉลี่ยเท่ากับ ๒.๑ ไร่ เอกสารนี้เป็นเอกสารที่สงวนไว้สำหรับการใช้งานเพื่อการศึกษาเท่านั้น ไม่นิยมนำไปใช้ประโยชน์ด้านการค้า
ต่อครอบครัวโดยมีกรรมสิทธิ์ นส.๓ ทุกแปลง ประชากรในหมู่บ้านส่วนใหญ่จะขายที่ดิน
ไม่ว่ากรรมสิทธิ์ใด ๆ ก็ตาม ขอสงวนสิทธิ์ในสิ่งที่เห็นและต้องอ้างอิงเองซึ่งเอกสารทุกครั้งที่มีการนำไปใช้

ซึ่งแต่ก่อนเป็นพื้นที่ทำการเกษตร ปลูกอ้อย ข้าวโพดเลี้ยงสัตว์ เป็นจำนวนร้อยละ ๘๒.๒๒ ซึ่งสาเหตุของการขายที่ดินมาจากปัญหานี้สินที่เกิดจากการทำการเกษตรร้อยละ ๗๕.๖๘

การเปลี่ยนแปลงผลผลิตและปัจจัยการผลิต

พื้นที่ทำการเกษตรของประชากรในหมู่บ้าน ก่อนการมีสนามกอล์ฟเฉลี่ย ครอบครัวยุค ๑๙.๒๖ ไร่ และผลผลิตที่ได้คืออ้อยและข้าวโพดเลี้ยงสัตว์ ซึ่งมีจำนวนเท่ากับ ๒,๓๖๐ ตันและ ๓๓.๓๐ ตัน ตามลำดับ มูลค่ารวมคือ ๒,๑๐๐,๕๐๐ บาท และ ๙๓,๒๕๐ บาท ส่วน พื้นที่ทำการเกษตรของประชากรในหมู่บ้านหลังการมีสนามกอล์ฟ ไม่มีรายใด ที่มีพื้นที่เพาะปลูกเหลืออยู่เลย เพราะว่าประชากรในหมู่บ้านได้ขายพื้นที่ที่ใช้ในการทำการเพาะปลูกไปหมดแล้ว คงเหลือแต่พื้นที่ที่ใช้ในการเลี้ยงสัตว์ ส่วนการเปลี่ยนแปลงด้านจำนวนแรงงาน จะพบว่าก่อนการมีสนามกอล์ฟมีแรงงานที่ทำงานด้านการเกษตรเพาะปลูก อ้อย ข้าวโพดเลี้ยงสัตว์ และเลี้ยงสัตว์ เป็นจำนวน ๑๘ ครอบครัวยุคเท่ากับร้อยละ ๕๐ หลังการมีสนามกอล์ฟ มีแรงงานที่ทำงานด้านการเกษตรเลี้ยงสัตว์ จำนวน ๖ ครอบครัวยุคหรือร้อยละ ๑๓.๓๓ ส่วนแรงงานที่เพาะปลูกอ้อยและข้าวโพดเลี้ยงสัตว์ไม่มีแล้ว ไม่มีใครประกอบอาชีพนี้เพราะได้ขายที่ดินไปหมดแล้ว และจะเห็นว่าแรงงานด้านอื่นเพิ่มขึ้นสูงเป็นร้อยละ ๘๖.๖๗ เพราะว่าเกิดจากการที่แรงงานจากภาคเกษตรเปลี่ยนอาชีพไปทำงานนั้น

ความคิดเห็นของประชากรในหมู่บ้านต่อโครงการสนามกอล์ฟ

ประชากรในหมู่บ้านส่วนใหญ่มีความคิดเห็นว่าได้รับผลประโยชน์จากโครงการสนามกอล์ฟ เช่น การจ้างงาน การสร้างรายได้ และมีสาธารณสุขที่ดีขึ้น คือมีถนนและสะพานข้ามแม่น้ำแควใหญ่ ซึ่งประชากรในหมู่บ้านสามารถใช้ประโยชน์สัญจรได้ ส่วนผลเสียของโครงการสนามกอล์ฟประชากรในหมู่บ้านส่วนใหญ่ยังไม่เห็นว่ามีผลเสียอะไร

ปัญหาและข้อเสนอแนะ

ปัญหา

จากการศึกษาถึงผลกระทบของสนามกอล์ฟที่มีต่อปัจจัยการผลิตทางการเกษตรในพื้นที่บ้านหนองหอย ตำบลวังด้ง อำเภอเมือง จังหวัดกาญจนบุรี ปัญหาที่พบจากการศึกษาคั้งนี้ คือ

๑. ปัญหาการลดลงของขนาดพื้นที่ถือครอง การสูญเสียที่ดินทำกิน และการเปลี่ยนแปลงการถือครองที่ดิน ประชากรในหมู่บ้านมีพื้นที่ถือครองน้อย เหลือครอบครัวละ ๒.๑ ไร่เท่านั้น เหลือเฉพาะเป็นที่อยู่อาศัย พื้นที่เพาะปลูกไม่มีแล้ว เพราะการขายที่ดินซึ่งจะมีผลกระทบโดยตรงต่อจำนวนผลผลิตที่หายไป และอาจมีผลกระทบกระทบต่อไปอีกในอนาคต โดยเฉพาะในเรื่องการไม่มีที่ทำกิน

๒. อาชีพ อาชีพของประชากรส่วนใหญ่เป็นอาชีพรับจ้าง คือการเข้าไปรับจ้างในสนามกอล์ฟ ซึ่งพบว่าการทำงานในธุรกิจสนามกอล์ฟส่วนใหญ่ เป็นการจ้างงานที่ไร้ฝีมือ ค่าจ้างแรงงานถูก ในช่วงก่อสร้างสนามจะจ้างงานในระยะเพียง ๒ ปีเท่านั้น และในตอนดูแลสนาม ก็ใช้แรงงานจำนวนน้อย แรงงานขาดความมั่นคงเพราะว่าเป็นการจ้างรายวัน ไม่ได้รับสวัสดิการใด ๆ ทั้งยังต้องเสี่ยงอันตรายจากสารเคมีตกค้างในสนามอีกด้วย

๓. ปัญหาการว่างงานของประชากรในหมู่บ้าน พบว่าประชากรในหมู่บ้านมีการว่างงานมากถึงร้อยละ ๓๑.๑๑

ข้อเสนอแนะ

๑. รัฐบาลมีมาตรการในการส่งเสริม ช่วยเหลือเกษตรกรให้มีประสิทธิภาพมากกว่าที่เป็นอยู่ในปัจจุบัน เพื่อที่เกษตรกรจะสามารถประกอบอาชีพเกษตรกรรมเลี้ยงตัวเองอยู่ได้ ไม่ตกอยู่ในภาวะที่เสียเปรียบ มีภาระหนี้สิน จนต้องสูญเสียที่ทำกินไป
๒. หน่วยงานของรัฐในท้องถิ่น เช่น พัฒนาการอำเภอ พัฒนาการจังหวัด ประชาสงเคราะห์จังหวัด แรงงานจังหวัด ควรจะมีการส่งเสริมหรือฝึกอาชีพแก่ประชากร เพื่อให้เป็นแรงงานที่มีฝีมือมีคุณภาพ เป็นหลักประกันในการประกอบอาชีพที่มั่นคงในอนาคต
๓. หน่วยงานรัฐควรมีการอบรมให้ความรู้ในเรื่องของการบริหารเงิน หรือแนะนำในการลงทุนแก่ประชากร เพื่อให้ประชากรจะได้มีความรู้ในการใช้เงินอย่างมีประสิทธิภาพ
๔. รัฐบาลประกาศนโยบายที่ชัดเจนเกี่ยวกับโครงการสนามกอล์ฟในประเทศ โดยมีการพิจารณาศึกษารายละเอียดให้รอบคอบและรอบด้านถึงผลทางเศรษฐกิจ ที่จะได้รับและผลกระทบด้านอื่นๆ โดยเฉพาะด้านสังคมและสิ่งแวดล้อม ควรมีการจัดทำแผนแม่บท (Master plan) เกี่ยวกับนโยบายสนามกอล์ฟพอกมาและจัดตั้งหน่วยงาน หรือองค์การกลางซึ่งประกอบด้วยหน่วยงานที่เกี่ยวข้องที่จะทำหน้าที่กำกับดูแลสนามกอล์ฟ พิจารณาความเหมาะสมในการก่อสร้าง โดยพิจารณาจากพื้นที่ ลักษณะการใช้ที่ดิน เอกสารสิทธิ์ การใช้หน้า สภาพสังคม รวมถึงทรัพยากรธรรมชาติ และผลกระทบด้านสังคมสิ่งแวดล้อมด้วย
๕. รัฐบาลมีการออกกฎหมายมาควบคุมดูแล เรื่องสนามกอล์ฟ โดยควรจะมีการกำหนดโซนพื้นที่ว่าโซนไหนสามารถสร้างสนามกอล์ฟได้ โซนไหนสร้างไม่ได้ และการสร้างสนามกอล์ฟควรต้องมีการขออนุญาตจากรัฐก่อน เพื่อที่จะสามารถควบคุมจำนวนการสร้าง

เอกสารนี้เป็นเอกสารที่สงวนไว้สำหรับการใช้งานเพื่อการศึกษาเท่านั้น ไม่อนุญาตให้นำไปใช้ประโยชน์ด้านการค้าไม่ว่ากรณีใดๆ ทั้งสิ้น อีกทั้งห้ามมิให้ตัดแปลงเนื้อหา และต้องอ้างอิงถึงเจ้าของเอกสารทุกครั้งที่มีการนำไปใช้

สนามกอล์ฟได้ และไม่กระทบต่อพื้นที่เกษตร ธรรมชาติและสิ่งแวดล้อม โดยควรมีการศึกษาตัวอย่างกฎหมายจากประเทศที่เคยมีกฎหมายเกี่ยวกับสนามกอล์ฟมาก่อน เพื่อความรอบคอบและครอบคลุมในการออกกฎหมาย

๖. ผู้ประกอบการสนามกอล์ฟ ควรมีการร่วมมือกันในการจัดตั้งกองทุนวิจัยด้านสังคมและสิ่งแวดล้อม เพื่อศึกษาถึงผลกระทบที่อาจจะเกิดขึ้น และหาแนวทางป้องกันแก้ไขได้ และควรมีการเปิดเผยข้อมูลที่เป็นจริงแก่สาธารณชน เพื่อเป็นประโยชน์ในการศึกษาเกี่ยวกับโครงการสนามกอล์ฟในอนาคต



เอกสารนี้เป็นเอกสารที่สงวนไว้สำหรับการใช้งานเพื่อการศึกษาเท่านั้น ไม่อนุญาตให้นำไปใช้ประโยชน์ด้านการค้า ไม่ว่าจะกรณีใดๆ ทั้งสิ้น อีกทั้งห้ามมิให้ตัดแปลงเนื้อหา และต้องอ้างอิงถึงเจ้าของเอกสารทุกครั้งที่มีการนำไปใช้

เอกสารอ้างอิง

คณะกรรมการพัฒนาชุมชนแห่งชาติ. ๒๕๓๓. กชช. ๒๒ ปี ๒๕๓๓. กรุงเทพฯ : โรงพิมพ์
กระทรวงมหาดไทย.

..... ๒๕๓๕. กชช. ๒๒ ปี ๒๕๓๕. กรุงเทพฯ : โรงพิมพ์
กระทรวงมหาดไทย.

นนุช สิงหเดชะ. ๒๕๓๕. "สนามกอล์ฟ : ดินแดนเกษตรกรรมอ่อนแรงและค่านิยมใหม่-
ในทางเสื่อม". มติชนรายวัน. (๒๘ มกราคม ๒๕๓๕) : ๘.

นิรนาม. ๒๕๓๓. "สนามกอล์ฟ-ชานา นี้ให้เพื่อใคร". ประชาชาติธุรกิจ.
(๑๓-๑๕ กันยายน ๒๕๓๓) : ๓๖.

นิรนาม. ๒๕๓๔. "บันทึกธุรกิจสนามกอล์ฟ". ประชาชาติธุรกิจ. (๑-๓ สิงหาคม ๒๕๓๔)
: ๒๖.

นิรนาม. ๒๕๓๔. "สนามกอล์ฟ : ความเลวร้าย ๖ ประการที่แก้ไข(ไม่)ได้". คู่แข่งธุรกิจ.
(๑๖-๒๒ กันยายน ๒๕๓๔) : ๒๒.

นิรนาม. ๒๕๓๕. "ข่าวกอล์ฟ". กอล์ฟนิวส์. ปีที่ ๑ ฉบับที่ ๙ (มิถุนายน ๒๕๓๕) : ๓๕

พรใจ เต็มวาสี. ๒๕๓๔. การขยายตัวของสนามกอล์ฟและผลกระทบต่อหมู่บ้านคลองกุด
- เอกสารประกอบการสัมมนา "วิกฤติการณ์ที่ดินเกษตรกรรม และ ทางเลือก
ในการแก้ปัญหา". กรุงเทพฯ : (โรเนียว)

เอกสารนี้เป็นเอกสารที่สงวนไว้สำหรับการใช้งานเพื่อการศึกษาเท่านั้น ไม่อนุญาตให้นำไปใช้ประโยชน์ด้านการค้า
ไม่ว่ากรณีใดๆ ทั้งสิ้น อีกทั้งห้ามมิให้ตัดแปลงเนื้อหา และต้องอ้างอิงถึงเจ้าของเอกสารทุกครั้งที่มีการนำไปใช้

พิเชียร อานาจารประเสริฐ. ๒๕๓๘. นโยบายของรัฐที่ควรจะเป็นต่อโครงการสนามกอล์ฟ
ผลดี-ผลเสีย. กรุงเทพฯ. สารนิพนธ์ระดับปริญญาโท, มหาวิทยาลัยธรรมศาสตร์.

สมาคมสร้างสรรค์ไทย. ๒๕๓๘. สนามกอล์ฟกับทิศทางการพัฒนา-เอกสารประกอบการสัมมนา.
กรุงเทพฯ : (อัสวีนา)

สีกหลาด. ๒๕๓๓. "กอล์ฟ...กอล์ฟ". อรุณสวัสดิ์. ปีที่ ๒ ฉบับที่ ๒๓ (กุมภาพันธ์ ๒๕๓๓)
: ๑๑๗-๑๒๒.

สันหัด สมชีวีตา. ๒๕๓๘. ผลกระทบของสนามกอล์ฟต่อสิ่งแวดล้อม-เอกสารประกอบการสัมมนา.
กรุงเทพฯ : (อัสวีนา)

ไพโรจน์ ธรรมากิมุข. ๒๕๓๘. สนามกอล์ฟกับการท่องเที่ยว-เอกสารประกอบการสัมมนา.
กรุงเทพฯ : (อัสวีนา)



เอกสารนี้เป็นเอกสารที่สงวนไว้สำหรับการใช้งานเพื่อการศึกษาเท่านั้น ไม่อนุญาตให้นำไปใช้ประโยชน์ด้านการค้า
ไม่ว่ากรณีใดๆ ทั้งสิ้น อีกทั้งห้ามมิให้ตัดแปลงเนื้อหา และต้องอ้างอิงถึงเจ้าของเอกสารทุกครั้งที่มีการนำไปใช้

การกระจายตัวของสนามกอล์ฟทั่วประเทศ

ภาคกลาง

กรุงเทพมหานคร

๑. พระราชวังสวนจิตรลดา
๒. สโมสรดุสิตในพระบรมราชูปถัมภ์
๓. ราชกรีฑาสโมสร
๔. ทหารบก ๑, ๒
๕. ทหารอากาศ
๖. นวธานี
๗. ยูนิโก้
๘. ราชนาวิ
๙. ศูนย์ฝึกการรถไฟ
๑๐. กานตรัตน์ ดอนเมือง
๑๑. วินสันกอล์ฟคลับ
๑๒. ปัญญารามอินทรา-ฮิลล์
๑๓. บ้านนายพล กฤษดานคร
๑๔. ซิลเวอร์คริก ๒
๑๕. กรุงเทพกรีฑา
๑๖. ปัญญาปาร์ค
๑๗. เพรสซิเดนท์คันทรีคลับ ๑
๑๘. เพรสซิเดนท์คันทรีคลับ ๒
๑๙. ปลาทองกะรัต
๒๐. ชานนท์กอล์ฟวิวแอนด์สปอร์ตคลับ

เอกสารนี้เป็นเอกสารที่สงวนไว้สำหรับการใช้งานเพื่อการศึกษาเท่านั้น ไม่อนุญาตให้นำไปใช้ประโยชน์ด้านการค้า
ไม่ว่ากรณีใดๆ ทั้งสิ้น อีกทั้งห้ามมิให้ตัดแปลงเนื้อหา และต้องอ้างอิงถึงเจ้าของเอกสารทุกครั้งที่มีการนำไปใช้

สมุทรสาคร

๑. เอกชัยกอล์ฟแอนด์คันทรีคลับ

ปทุมธานี

๑. ฐปะ เตมีย์
๒. ไพน์เฮิร์สกอล์ฟ แอนด์คันทรีคลับ
๓. เมืองเอก ๑
๔. เมืองเอก ๒
๕. เมืองเอกวิสด้า
๖. A I T
๗. ซิลเวอร์ครีก ๑
๘. ชัยธานี
๙. กรุงเทพมหานครคันทรีคลับ
๑๐. นอร์ทเทอร์น
๑๑. วอเตอร์มิลล์
๑๒. กรุงกวีสโมสร
๑๓. ชวนชื่นฟลอราวิลล์

นครปฐม

๑. สามพราน
๒. รอยัลเจมส์
๓. โรงเรียนการบินกำแพงแสน
๔. ไดนาสตีคอล์ฟ

เอกสารนี้เป็นเอกสารที่สงวนไว้สำหรับการใช้งานเพื่อการศึกษาเท่านั้น ไม่อนุญาตให้นำไปใช้ประโยชน์ด้านการค้า
 ๕. กฎหมายนครชัตติคอล์ฟฟีลด์
 ไม่ว่าจะกรณีใดๆ ทั้งสิ้น อีกทั้งห้ามมิให้ดัดแปลงเนื้อหา และต้องอ้างอิงถึงเจ้าของเอกสารทุกครั้งที่มีการนำไปใช้

นนทบุรี

๑. ชลประทาน
๒. กรีนเวิลด์ - บางบัวทอง

อยุธยา

๑. เดอะรอยัลแอนด์แอนเชียนท์
๒. พอร์จูน
๓. เพรสซิเด็นท์คันทรีคลับ ๓
๔. ไพร่มีซิติ์กอล์ฟคลับ - อยุธยา

นครนายก

๑. เขาใหญ่
๒. จปร. (เขาชะโงก)
๓. รอยัลอินเตอร์เนชั่นแนล รีสอร์ทแอนด์กอล์ฟคลับ
๔. รอยัลฮิลล์

สมุทรปราการ

๑. กรีนวัลเลย์คันทรีคลับ - บางนา
๒. ไทยคันทรีคลับ
๓. บางปูคันทรีคลับ
๔. เกียรติธานีคันทรีคลับ
๕. ปาล์มบีชกอล์ฟแอนด์คันทรีคลับ
๖. บางนาคันทรีคลับ
๗. ธนาชิตี
๘. เลควูด

๙. ปาล์มฮิลล์

๑๐. เมืองแก้ว
๑๑. วินมิลล์ปาร์ค
๑๒. เดอะวิล เทจคลับ
๑๓. เดอะรอยัลกอล์ฟแอนด์คันทรีคลับ

ราชบุรี

๑. ทหารช่างราชบุรี
๒. ราชบุรีคันทรีคลับ
๓. ดราก้อนฮิลล์กอล์ฟแอนด์คันทรีคลับ
๔. ไทโยอินเตอร์เนชันแนล

นครสวรรค์

๑. จิตรประวัติ
๒. ตาคสิ

พิจิตร

๑. ชาละวันพิจิตร

ลพบุรี

๑. ทหารบกลพบุรี

สระบุรี

๑. ค่ายอดิศร

เอกสารนี้เป็นเอกสารที่สงวนไว้สำหรับการใช้งานเพื่อการศึกษาเท่านั้น ไม่อนุญาตให้นำไปใช้ประโยชน์ด้านการค้า ไม่ว่าจะกรณีใดๆ ทั้งสิ้น อีกทั้งห้ามมิให้ตัดแปลงเนื้อหา และต้องอ้างอิงถึงเจ้าของเอกสารทุกครั้งที่มีการนำไปใช้

ภาคตะวันออกเฉียง

ชลบุรี

๑. บางพระอินเตอร์เนชั่นแนล
๒. ปัญญา รีสอร์ท
๓. พลุตาหลวง
๔. สยามคันทรีคลับ
๕. ศรีราชาอินเตอร์เนชั่นแนล
๖. ปัญญาฮิลล์
๗. บูรพาอล์ฟ
๘. ฟีนิกซ์กอล์ฟแอนด์คันทรีคลับ
๙. แหลมฉ้างกอล์ฟแอนด์คันทรีคลับ
๑๐. เขาเขี้ยวคันทรีคลับ
๑๑. เซนจูรี่คันทรีคลับ - ชลบุรี
๑๒. โนเบิลเพลส

ระยอง

๑. หินสายน้ำใส
๒. กรีนวัลเลย์คันทรีคลับ - ระยอง
๓. อีสเทอร์นสตาร์
๔. เซนจูรี่คันทรีคลับ - ระยอง

ฉะเชิงเทรา

๑. บางปะกงริเวอร์ไซด์คันทรีคลับ
๒. โรงไฟฟ้าบางปะกง

เอกสารนี้เป็นเอกสารที่สงวนไว้สำหรับการใช้งานเพื่อการศึกษาเท่านั้น ไม่อนุญาตให้นำไปใช้ประโยชน์ด้านการค้า
ไม่ว่ากรณีใดๆ ทั้งสิ้น อีกทั้งห้ามมิให้ตัดแปลงเนื้อหา และต้องอ้างอิงถึงเจ้าของเอกสารทุกครั้งที่มีการนำไปใช้

ปราจีนบุรี

๑. กอล์ฟบูรพา

จันทบุรี

๑. ราไพพรรณี

กาญจนบุรี

๑. เขื่อนเขาแหลม
๒. เขื่อนศรีนครินทร์
๓. มิชชั่นฮิลล์
๔. ริเวอร์แควกอล์ฟแอนด์คันทรีคลับ
๕. ไทรโยคฮิลล์
๖. อาร์ เค นิธิโกะ
๗. มิชชั่นกอล์ฟคลับ
๘. ริเวอร์แควไฮเดิลแอนด์คันทรีคลับ
๙. โสมพุดย
๑๐. กรีนเวิลด์ - ทองผาภูมิ
๑๑. บารี่ริงตันกอล์ฟแลนด์แอนด์คันทรีคลับ
๑๒. โกลเด้นกอล์ฟ
๑๓. ริเวอร์แควเอเวอร์กรีนฮิลล์
๑๔. ริเวอร์ฮิลล์กอล์ฟแอนด์คันทรีคลับ
๑๕. แกรนด์การ์เด้นแอนด์กอล์ฟคลับ
๑๖. ตะวันวัลเลย์รีสอร์ทแอนด์กอล์ฟคลับ

เอกสารนี้เป็นเอกสารที่สงวนไว้สำหรับการใช้งานเพื่อการศึกษาเท่านั้น ไม่อนุญาตให้นำไปใช้ประโยชน์ด้านการค้า
ไม่ว่ากรณีใดๆ ทั้งสิ้น อีกทั้งห้ามมิให้ตัดแปลงเนื้อหา และต้องอ้างอิงถึงเจ้าของเอกสารทุกครั้งที่มีการนำไปใช้

เพชรบุรี

๑. ชะอำวิลล่าแอนด์กอล์ฟคลับ
๒. ปาล์มฮิลล์กอล์ฟรีสอร์ทแอนด์คันทรีคลับ
๓. สปริงฟีลด์รอยัลคันทรีคลับ
๔. แก่งกระจานคันทรีคลับ
๕. ดรากอนฮิลล์
๖. เซอร์ฮิลล์กอล์ฟแอนด์รีสอร์ท
๗. สว่างรีสอร์ทกอล์ฟคลับ
๘. เลควิวกอล์ฟแอนด์ยอร์ชคลับ
๙. ซันเซ็ทแวลล์ รีสอร์ทแอนด์คันทรีคลับ

ประจวบคีรีขันธ์

๑. กอล์ฟพลาซ่าหัวหิน
๒. มิลฟอร์ดกอล์ฟคลับ
๓. เดอะมาเจสติกครีกแอนด์คันทรีคลับ

ภาคเหนือเชียงใหม่

๑. เชียงรายอินเตอร์เนชั่นแนล
๒. โกลเด้นไทรแองเกิล
๓. เชียงรายกอล์ฟแอนด์คันทรีคลับ
๔. สันติบุรี
๕. เชียงรายกอล์ฟฟินิกซ์
๖. กรีนวัลเลย์ - เชียงราย

เอกสารนี้เป็นเอกสารที่สงวนไว้สำหรับการใช้งานเพื่อการศึกษาเท่านั้น ไม่อนุญาตให้นำไปใช้ประโยชน์ด้านการค้า
ไม่ว่ากรณีใดๆ ทั้งสิ้น อีกทั้งห้ามมิให้ตัดแปลงเนื้อหา และต้องอ้างอิงถึงเจ้าของเอกสารทุกครั้งที่มีการนำไปใช้

เชียงใหม่

๑. ยิมคานา - เชียงใหม่
๒. ลานนา
๓. เชียงใหม่กอล์ฟแอนด์คันทรีคลับ
๔. กรีนวัลเลย์ - เชียงใหม่
๕. รีสอร์ทเอสเตท
๖. อินทนนท์รีสอร์ทแอนด์กอล์ฟคอร์ส
๗. อินทนนท์กอล์ฟแอนด์คันทรีคลับ
๘. แม่สา

พิษณุโลก

๑. ดงภูเกิด
๒. วังน้ำเย็นรีสอร์ท

เพชรบูรณ์

๑. กอล์ฟม้าศึก
๒. แกรนด์แบชฟิกกอล์ฟแอนด์รีสอร์ท
๓. ศิลาอาสน์
๔. เพชรบูรณ์

อุตรดิตถ์

๑. เชื้อนลิริกิต์
๒. กรมทหารม้าที่ ๒

ตาก

เอกสารนี้เป็นเอกสารที่สงวนไว้สำหรับการใช้งานเพื่อการศึกษาเท่านั้น ไม่อนุญาตให้นำไปใช้ประโยชน์ด้านการค้า

๑. เชื้อนภูมิพล

ไม่ว่ากรณีใดๆ ทั้งสิ้น อีกทั้งห้ามมิให้ตัดแปลงเนื้อหา และต้องอ้างอิงถึงเจ้าของเอกสารทุกครั้งที่มีการนำไปใช้

ลำปาง

๑. แม่เมาะ
๒. ลำปาง

พะเยา

๑. กว๊านพะเยา

แพร่

๑. สหามบินแพร่

น่าน

๑. รุ่งแสง

ภาคตะวันออกเฉียงเหนือนครราชสีมา

๑. ค่ายสุรนารี
๒. จุลติส - เขาใหญ่
๓. ปากช่อง ไฮแลนด์รีสอร์ท
๔. เดอะคันทรีคลับ เขาใหญ่
๕. โกดัล ดันวิลล์ ลีย์กอล์ฟแอนด์คันทรีคลับ
๖. คาซ่าเขาใหญ่
๗. เขาใหญ่เนเชอรัลปาร์ค
๘. วอยจางพานอรามา รีสอร์ทแอนด์กอล์ฟคลับ
๙. รุคส์โคราชคันทรีคลับ
๑๐. โคราชคันทรีคลับรีสอร์ท

๑๑. เฟรนด์ชิพเมโทรคันทรีคลับ

ขอนแก่น

๑. เชื้อนอบลรัตน์
๒. กรมทหารราบที่ ๘
๓. รถไฟขอนแก่น

ชัยภูมิ

๑. เชื้อนจุฬารักษ์

นครพนม

๑. ภูกระแต

สกลนคร

๑. ประภาศรี

อุดรธานี

๑. หอนงส์ำโรง

สุรินทร์

๑. ค่ำรวิวัฒน์โยธิน

ร้อยเอ็ด

๑. ค่ำยประเสริฐสงคราม

อุบลราชธานี

๑. ค่ำยสรรพลีธิ์ประสงค์

เอกสารนี้เป็นเอกสารที่สงวนไว้สำหรับการใช้งานเพื่อการศึกษาเท่านั้น ไม่อนุญาตให้นำไปใช้ประโยชน์ด้านการค้า
ไม่ว่ากรณีใด ๆ ทั้งสิ้น ๒๑ ห้ามมิให้ตัดแปลงเนื้อหา และต้องอ้างอิงถึงเจ้าของเอกสารทุกครั้งที่มีการนำไปใช้

เลข

๑. กาลังเอก

ภาคใต้ภูเก็ต

๑. ภูเก็ตคันทรีคลับ
๒. บลูแคนยอนคันทรีคลับ
๓. หมู่บ้านไทยวิลเลจ
๔. ภูเก็ตแอนด์คันทรีคลับ
๕. ภูเก็ตกอล์ฟแอนด์คันทรีคลับ
๖. ภูเก็ตวิว
๗. เซ็นจูรี่คันทรีคลับ - ภูเก็ต
๘. ดุสิตลากูน่า
๙. หาดสุรินทร์

สุราษฎร์ธานี

๑. ค่ายวิภาวดีรังสิต

นครศรีธรรมราช

๑. ค่ายวชิราวุธ
๒. ทุ่งสง

ชุมพร

๑. ชุมพรเขตอุดมศักดิ์

เอกสารนี้เป็นเอกสารที่สงวนไว้สำหรับการใช้งานเพื่อการศึกษาเท่านั้น ไม่อนุญาตให้นำไปใช้ประโยชน์ด้านการค้า ไม่ว่าจะกรณีใดๆ ทั้งสิ้น อีกทั้งห้ามมิให้ตัดแปลงเนื้อหา และต้องอ้างอิงถึงเจ้าของเอกสารทุกครั้งที่มีการนำไปใช้

พืงงา

๑. ท้ายเหมือง บิชเรีสรอร์ท
๒. บิยาสัยเรีสรอร์ทกอล์ฟแลนดแอนด์แอนดคัันทรีคลับ

สงขลา

๑. คอหงษ์
๒. ทองใหญ่ (สมิหลา)
๓. อินเ ตอร์เนชันแนล แซมเปียนชิพ
๔. หาดใหญ่เอกซ์คลูซีฟกอล์ฟคลับ

ตรัง

๑. สนามบินตรัง

นราธิวาส

๑. ค่ายจุฬารักษ์



เอกสารนี้เป็นเอกสารที่สงวนไว้สำหรับการใช้งานเพื่อการศึกษาเท่านั้น ไม่อนุญาตให้นำไปใช้ประโยชน์ด้านการค้า
ไม่ว่ากรณีใดๆ ทั้งสิ้น อีกทั้งห้ามมิให้ตัดแปลงเนื้อหา และต้องอ้างอิงถึงเจ้าของเอกสารทุกครั้งที่มีการนำไปใช้

รายชื่อสนามกอล์ฟพระราชการ/รัฐวิสาหกิจ

สนามกอล์ฟพระราชการ

ชื่อสนามกอล์ฟ	พาร์	หลุม	ที่ตั้ง
๑. พระราชวังสวนจิตรลดา	๖๖	๑๘	พระราชวังสวนจิตรลดา
๒. สโมสรดุสิตในพระบรมราชูปถัมภ์	๖๖	๑๘	สนามม้าราชตฤณมัยสมาคม
๓. ราชกรีฑาสโมสร	๖๖	๑๘	ปทุมวัน
๔. ทหารบก ๑,๒	๗๒	๑๘	บางเขน
๕. ทหารอากาศ	๗๒	๑๘	ดอนเมือง
๖. ราชนาวิก	๕๖	๑๒	บางนา พระโยนง
๗. จปร. (เขาชะโงก)	๗๒	๑๘	อ.เมือง นครนายก
๘. จีรประวัติ	๗๖	๙	อ.เมือง นครสวรรค์
๙. ทหารบกลพบุรี	๗๒	๑๘	อ.เมือง ลพบุรี
๑๐. ค่ายอดิศร	๗๖	๙	อ.เมือง สระบุรี
๑๑. ค่ายวชิราวุธ	๗๖	๙	อ.เมือง นครศรีธรรมราช
๑๒. ค่ายวิภาวดีรังสิต	๗๖	๙	อ.เมือง สุราษฎร์ธานี
๑๓. คองหงษ์ (ค่ายเสนาณรงค์)	๗๖	๙	อ.หาดใหญ่ สงขลา
๑๔. ทหารช่าง (ค่ายภาณุรังษี)	๗๖	๙	อ.เมือง ราชบุรี
๑๕. ม้าศึก (พล. ม.๑ ค่ายพ่อขุนผาเมือง)	๗๖	๙	อ.เมือง เพชรบูรณ์
๑๖. บุรพา (ร. ๑๒ รอ. ค่ายไพรีระยอเดช)	๗๖	๙	อ.เมือง ปราจีนบุรี
๑๗. กรมทหารราบที่ ๘	๗๖	๙	อ.เมือง ขอนแก่น
๑๘. พลุตาหลวง	๗๒	๑๘	ฐานทัพเรือสัตหีบ ชลบุรี
๑๙. ดงภูเกิด (ค่ายสมเด็จพระเอกาทศรถ)	๗๖	๙	อ.เมือง พิษณุโลก

เอกสารนี้เป็นเอกสารที่สงวนลิขสิทธิ์ไว้สำหรับใช้งานเพื่อการศึกษาเท่านั้น ไม่อนุญาตให้ไปใช้ประโยชน์ในการค้า
ไม่ว่ากรณีใดๆ ทั้งสิ้น อีกทั้งห้ามมิให้ตัดแปลงเนื้อหา และต้องอ้างอิงถึงเจ้าของเอกสารทุกครั้งที่มีการนำไปใช้

ชื่อสนามกอล์ฟ	พาร์	หลุม	ที่ตั้ง
๒๑.ประภาศรี	๗๖	๙	อ.เมือง สกลนคร
๒๒.กรมทหารม้าที่ ๒ (ค่ายพิชัยดาบหัก)	๗๖	๙	อ.เมือง อุตรดิตถ์
๒๓.กวีานพะเยา (ค่ายขุนเจือธรรมิกราช)	๗๖	๙	อ.เมือง พะเยา
๒๔.สนามบินแพร่	๗๖	๙	อ.เมือง แพร่
๒๕.รุ่งแสง (ค่ายสุริยพงษ์)	๗๖	๙	อ.เมือง น่าน
๒๖.ค่ายสุรนารี	๗๖	๙	อ.เมือง นครราชสีมา
๒๗.ชุมพรเขตรอุดมศักดิ์ (ค่ายเขตรอุดมศักดิ์)	๗๖	๙	อ.เมือง ชุมพร
๒๘.ทุ่งสง (ค่ายเทพสตรีศรีสุนทร)	๗๖	๙	อ.เมือง นครศรีธรรมราช
๒๙.ค่ายจุฬารกรณ์	๗๖	๙	อ.เมือง นครราชสีมา
๓๐.ค่ายประเสริฐสงคราม (จทบ.ร้อยเอ็ด)	๗๖	๙	อ.เมือง ร้อยเอ็ด
๓๑.ค่ายสรรพสิทธิ์ประสงค์ (มทบ.๒๒)	๗๖	๙	อ.วารินชำราบ อุบลราชธานี
๓๒.กำลังเอก (ค่ายศรีสองรัก)	๗๖	๙	อ.เมือง เลย
๓๓.ทหารอากาศตาดลี (กองบิน ๔๒)	๗๖	๙	อ.ตาดลี นครสวรรค์
๓๔.ตริง (สนามบินตริง)	๗๖	๙	อ.เมือง ตริง
๓๕.กองบิน ๒๑ (กองพลบินที่ ๒ อุบลราชธานี)	๗๖	๙	อ.เมือง อุบลราชธานี
๓๖.ค่ายวีรวัฒน์โยธิน	๗๖	๙	อ.เมือง สุรินทร์
๓๗.ทองใหญ่ (สมิหลา)	๗๖	๙	อ.เมือง สงขลา
๓๘.สโมสรชลประทาน	๗๖	๙	อ.ปากเกร็ด นนทบุรี
๓๙. A I T	๗๖	๙	อ.คลองหลวง ปทุมธานี
๔๐.ศาละวันพิจิตร	๗๖	๙	อ.เมือง พิจิตร
๔๑.ราไพพรรณี	๗๖	๙	อ.เมือง จันทบุรี
๔๒.หาดสุรินทร์	๗๗	๙	อ.กลาง กูเก็ต
๔๓.หนองสำโรง	๗๖	๙	อ.เมือง อุตรธานี
๔๔.ลำปาง	๗๖	๙	อ.เมือง ลำปาง

เอกสารนี้เป็นเอกสารที่สงวนไว้สำหรับการใช้งานเพื่อการศึกษาเท่านั้น ไม่อนุญาตให้เผยแพร่หรือใช้ประโยชน์ด้านการค้า
ไม่ว่ากรณีใดๆ ทั้งสิ้น อีกทั้งห้ามมิให้ตัดแปลงเนื้อหา และต้องอ้างอิงถึงเจ้าของเอกสารทุกครั้งที่มีการนำไปใช้

สนามกอล์ฟบุรีวิสาหกิจ

ชื่อสนามกอล์ฟ	พาร์	หลุม	ที่ตั้ง
๑. เชื้อนภูมิพล	๗๒	๑๘	อ.สามเงา ตาก
๒. เชื้อนครินทร์	๗๖	๙	อ.ศรีสวัสดิ์ กาญจนบุรี
๓. เชื้อนลิริกิต์	๗๖	๙	อ.ท่าปลา อุตรดิตถ์
๔. เชื้อนเขาแหลม	๗๖	๙	อ.ทองผาภูมิ กาญจนบุรี
๕. เชื้อนอุบลรัตน์	๗๖	๙	อ.เมือง ขอนแก่น
๖. เชื้อนจุฬารักษ์	๗๖	๙	อ.คอนสาร ชัยภูมิ
๗. แม่เมาะ	๗๖	๙	เหมืองแม่เมาะ ลำปาง
๘. โรงไฟฟ้าบางปะกง	๗๖	๙	อ.บางปะกง ฉะเชิงเทรา
๙. บางพระ (ททท.)	๗๒	๑๘	อ.ศรีราชา ชลบุรี
๑๐. หลางหัวหิน	๗๒	๑๘	อ.หัวหิน ประจวบคีรีขันธ์
๑๑. ศูนย์การฝึกการรถไฟแห่งประเทศไทย	๗๒	๑๘	การรถไฟแห่งประเทศไทย จตุจักร
๑๒. รถไฟขอนแก่น	๗๖	๙	อ.เมือง ขอนแก่น

เอกสารนี้เป็นเอกสารที่สงวนไว้สำหรับการใช้งานเพื่อการศึกษาเท่านั้น ไม่อนุญาตให้นำไปใช้ประโยชน์ด้านการค้า
ไม่ว่ากรณีใดๆ ทั้งสิ้น อีกทั้งห้ามมิให้ตัดแปลงเนื้อหา และต้องอ้างอิงถึงเจ้าของเอกสารทุกครั้งที่มีการนำไปใช้

รายชื่อเจ้าของสนามกอล์ฟเอกชน

ชื่อสนามกอล์ฟ	เจ้าของ
นาธานี	สุขุม นวพันธ์
เกียรติธานีคันทรีคลับ	เกียรติ ศรีเฟื่องฟู
กรุงเทพฯกรีฑา	สุระ จันทร์ศรีชวาลา
บางปูคันทรีคลับ	อุเทน เตชะไพบูลย์
เมืองเอก ๑,๒,วิสด้า	ยูนิเวสท์กรุ๊ป, พิชัย วาสนาสง
เอกชัยกอล์ฟแอนด์คันทรีคลับ	น.พ.ชัยยุทธ กรรณสูตร
ปัญญารามอินทรา-ฮิลล์	ปัญญา ควตระกุล
ปัญญารีสอร์ท	
ปัญญาบาร์ค	
กรีนวัลเลย์ - บางนา	ชัญญ์ เรืองกฤติยา
กรีนวัลเลย์ - เชียงใหม่	
กรีนวัลเลย์ - ระยอง	
สยามคันทรีคลับ	ถาวร พรประภา
สวนสามพราน	เจ้าของสวนสามพราน , ชำนาญ ยุวบูรณ์
ศรีราชาอินเตอร์เนชั่นแนล	สงวน จันทรานุกูล, ชาตรี โสภณพนิช อำนวยการ วีรวรรณ
วินสันกอล์ฟคลับ	ดร.อุกฤษ มงคลนาวิน , สันติ ภิรมย์ภักดี
บางนาคันทรีคลับ	ธารินทร์ นิมมา หมิ่นทร์ , สุรินทร์ ลิ้มปานนท์
ปาล์มฮิลล์กอล์ฟรีสอร์ทแอนด์คันทรีคลับ	ดร.อำนวยการ วีรวรรณ , พงษ์พันธ์ สัมภาคุปต์
เพรสซิเดนทีกอล์ฟคลับ ๑,๒,๓	ฮอเลียตี้กรุ๊ป
เลควูด	พล.ต.อ.เอก สารสิน

เอกสารนี้เป็นเอกสารที่สงวนไว้สำหรับการใช้งานเพื่อการศึกษา
 วัตถุประสงค์ให้นำไปใช้ประโยชน์ด้านการค้า
 ไม่ว่ากรณีใดๆ ทั้งสิ้น อีกทั้งห้ามมิให้ตัดแปลงเนื้อหา และต้องอ้างอิงถึงเจ้าของเอกสารทุกครั้งที่มีการนำไปใช้

ชื่อสนามกอล์ฟ	เจ้าของ
ไพน์ เฮิร์ส	ธรรมบุญ วรรมพานิษฐ์
ไพร์มซิติ์กอล์ฟคลับ - องค์กรักษ์	ดร.อนุวรรตน์ วัฒนพงษ์ศิริ
ไพร์มซิติ์กอล์ฟคลับ - ออยุธยา	
ปาล์มบีชกอล์ฟแอนด์คันทรีคลับ	รอย ไอ จุฑากา
กฤษฎานครบ้านนายพล	
กฤษฎานครซิติ์กอล์ฟฮิลล์	วิชัย กฤษฎาธานนท์
ธานนท์กอล์ฟฟิวแอนด์สปอร์ตคลับ	
ซิลเวอร์ครีก ๑,๒	สุรศักดิ์ ชินวงศ์วัฒนา
ยูนิโก้	กลุ่มราชครู
สปริงฟิลด์รอยัลคันทรีคลับ	เกษม มงคลโกศล
บลูแคนยอนคันทรีคลับ	ธำรงค์รัช กุลเกียรติประวัติ , เรวัต จินดาพล
รอยัลเจมส์	พรสิทธิ์ ศรีอรทัยกุล
บางปะกงริเวอร์ไซด์คันทรีคลับ	โอฬาร อัครกฤติกุล
กรุงกวีสโมสร	บ.กรุงกวี
เดอะวิลเทจคลับ	บ.เดอะวิลเทจคลับ
บูรพาภิรมย์	พล.อ.อ.ประกอบ บุรพรัตน์
หินสายน้ำใส	ร.ต.ท.สุชัย เก่งการดำ
รอยัลอินเตอร์เนชั่นแนลรีสอร์ทแอนด์คันทรีคลับ	หาญ เกียรติเฟื่องฟู
ชะอำวิลล่าแอนด์กอล์ฟคลับ	บ.เมธาเรียลเอสเตท, มนตรี เขียววณิชกรณ
ซินเซ็ท แวลล์ รีสอร์ทแอนด์สปอร์ตคลับ	บ.กอล์ฟพาร์ค
มิลล์พอร์ดกอล์ฟคลับ	วิจิต วิกรานตโนรส
อีสท์ทอร์นสตาร์	สนหญเนยีน , สดาร์บ์ลฮ็อค
หมู่บ้านไทยวิลเลจ	วิจิตร ฌ ระนอง

ชื่อสนามกอล์ฟ	เจ้าของ
ภูเก็ตกอล์ฟแอนด์คันทรีคลับ	พี อาร์ ดี กรุป
ดุสิตลากูน่า	กลุ่มดุสิตธานี
รีสอร์ท เอส เทท	วรรณา ต้นทเกษม
แก่งกระจานคันทรีคลับ	ชาติรี โสภณพนิช , สมาน โอภาสวงศ์ โอฬาร อัครวฤทธิกุล
เชียงใหม่กอล์ฟแอนด์คันทรีคลับ	ศุภย์ เวชโกสิถิติ , อีรพงษ์ จรรย์รงค์วรกุล
อินทนนท์รีสอร์ทแอนด์กอล์ฟคอร์ส	บ.อินทนนท์การเกษตร
วังน้ำเย็นรีสอร์ท	วิจารณ์ กลิ่นพิบูลย์
ริเวอร์แควไฮเต็ลแอนด์คันทรีคลับ	บ.อาร์ เค โฮลดิ้ง
ริเวอร์แควกอล์ฟแอนด์คันทรีคลับ	บ.ริเวอร์แควกอล์ฟแอนด์คันทรีคลับ
ไทรโยคฮิลล์	ถนัด พจตมาศ
อาร์ เค นิธิโกะ	บ.นิธิโกะ
รอยจาจพานอรามารีสอร์ทแอนด์กอล์ฟคลับ	คุณหญิงศศิมา ศรีวิกรม์
เฟรนด์ชิพ เมโดว์คันทรีคลับ	พล.อ.อ.ประพันธ์ ฐูปเตมีย์ คุณหญิงวนิดา ฐูปเตมีย์, ร.ต.ท.ฉัตรชัย บุญยอนันต์
กรีนเวิลด์ - บางบัวทอง	ชาติเชื้อ กรรณสูต จรัญ พูนวรลักษณ์
กรีนเวิลด์ - ทองผาภูมิ	
เดอะมาเจสติกครีกแอนด์คันทรีคลับ	เนชั่นกรุป , สุเมธ ชุ่มสาย ฌ อยุธยา
สว่างรีสอร์ทแอนด์กอล์ฟคลับ	ไพฑูรย์ มณีไพโรจน์
เลควิวกอล์ฟแอนด์ยอชท์คลับ	บันเทิง ต้นติวิท



เอกสารนี้เป็นเอกสารที่สงวนไว้สำหรับการใช้งานภายในเท่านั้น ไม่อนุญาตให้นำไปใช้ประโยชน์ด้านการค้า
ไม่ว่ากรณีใดๆ ทั้งสิ้น อีกทั้งห้ามมิให้ตัดแปลงเนื้อหาข้อมูลในเอกสารนี้โดยไม่ได้รับอนุญาตจากเจ้าพนักงานตลาดการค้า