

**สำนักหอสมุดกลาง พระจอมเกล้าลาดกระบัง**

**โครงการออกแบบสถาปัตยกรรมภายใน  
โรงแรม อัยยะบุรี รีสอร์ท แอนด์ สปา**

**INTERIOR ARCHITECTURE DESIGN PROJECT FOR  
IYABURI RESORT & SPA**



เลขที่.....  
เลขทะเบียน.....**75936**  
วันเดือนปี.....**13 พ.ย. 2550**

b. **118A2920**  
i.....

**ปริญญานิพนธ์นี้เป็นส่วนหนึ่งของการศึกษาตามหลักสูตรครุศาสตร์อุตสาหกรรมบัณฑิต  
สาขาวิชาสถาปัตยกรรมภายใน ภาควิชาครุศาสตร์สถาปัตยกรรม  
คณะครุศาสตร์อุตสาหกรรม  
สถาบันเทคโนโลยีพระจอมเกล้าเจ้าคุณทหารลาดกระบัง  
ปีการศึกษา 2548**

เอกสารนี้เป็นเอกสารที่สงวนไว้สำหรับการใช้งานเพื่อการศึกษาเท่านั้น ไม่อนุญาตให้นำไปใช้ประโยชน์ด้านการค้า  
ไม่ว่ากรณีใดๆ ทั้งสิ้น อีกทั้งห้ามมิให้ดัดแปลงเนื้อหา และต้องอ้างอิงถึงเจ้าของเอกสารทุกครั้งที่มีการนำไปใช้



ชื่อเรื่อง(ภาษาไทย)	โครงการออกแบบสถาปัตยกรรมภายใน โรงแรมอัยยะบุรี รีสอร์ท แอนด์ สปา
(ภาษาอังกฤษ)	INTERIOR ARCHITECTURE DESIGN PROJECT FOR IYABURI RESORT & SPA
ชื่อนักศึกษา	นายจะตุรงค์ จันทรัมย์
สาขาวิชา	สถาปัตยกรรมภายใน
ภาควิชา	ครุศาสตร์สถาปัตยกรรม
คณะ	ครุศาสตร์อุตสาหกรรม
ปีการศึกษา	2548
อาจารย์ผู้ควบคุมปริญญาานิพนธ์	อาจารย์ปิยะ ตันศิริ

#### บทคัดย่อ

วัตถุประสงค์สำคัญของการศึกษาโครงการนี้คือ เพื่อทำการค้นคว้าวิจัย และเน้นให้อิงบทบาทความสำคัญของการออกแบบสถาปัตยกรรมภายใน เพื่อนำความรู้ไปใช้ในการออกแบบ และเสนอแนะกิจกรรม โครงการอัยยะบุรี รีสอร์ท แอนด์ สปา สมุย โดยการศึกษารูปแบบของตัวอาคาร พฤติกรรมผู้ให้ และผู้ใช้บริการ ลักษณะทรัพยากรธรรมชาติที่เป็นแบบเขตร้อนชื้นของเกาะสมุย ตลอดจนนโยบายส่งเสริมการท่องเที่ยวของเกาะสมุยเพื่อรองรับนักท่องเที่ยวที่เข้ามาใช้บริการและ เพื่อให้การออกแบบอยู่บนพื้นฐานความจริงทางด้านการใช้งาน ดังนั้นจึงเห็นสมควรที่จะดำเนินการศึกษา โครงการนี้เพื่อบรรลุจุดมุ่งหมายดังกล่าว

#### วิธีการวิจัย

เพื่อให้สอดคล้องกับนโยบาย ลักษณะความต้องการและพฤติกรรมของโครงการอัยยะบุรี รีสอร์ท แอนด์ สปา สมุย จึงได้ทำการศึกษารายละเอียดดังนี้

1. ศึกษาข้อมูลจากตัวโครงการ ทั้งทางด้านนโยบายการบริหารและการบริการรวมทั้งจากผู้ออกแบบโครงการ
2. พฤติกรรมและอัตรากำลังของบุคคลที่เกี่ยวข้อง
3. ความต้องการพื้นฐานทางกายภาพที่จะประกอบขึ้นภายในโครงการอัยยะบุรี รีสอร์ท แอนด์ สปา

เอกสารนี้เป็นเอกสารที่สงวนไว้สำหรับการใช้งานเพื่อการศึกษาเท่านั้น ไม่อนุญาตให้นำไปใช้ประโยชน์ด้านการค้าไม่ว่ากรณีใดๆ ทั้งสิ้น อีกทั้งห้ามมิให้ดัดแปลงเนื้อหา และต้องอ้างอิงถึงเจ้าของเอกสารทุกครั้งที่มีการนำไปใช้

4. องค์ประกอบและแนวทางการออกแบบสถาปัตยกรรมโครงการอัยยะบุรี รีสอร์ท แอนด์ สปา

5. ศึกษาสภาพแวดล้อมของสถานที่ตั้งโครงการ

### สรุปผลการวิจัย

1. ลักษณะอาคารเป็นแบบทอดตัวยาวลงสู่ทะเลชายหาด ระไม มีการเชื่อมต่อพื้นที่ภายนอก และพื้นที่ภายในของตัวอาคารจึงต้องมีการออกแบบให้สอดคล้องกันกับสภาพแวดล้อมของโครงการ
2. การออกแบบสถาปัตยกรรมภายในสามารถวางผังพื้นที่ใช้สอยแต่ละกลุ่มให้มีความสัมพันธ์ตามพฤติกรรมผู้ใช้และผู้ให้บริการ เพื่อให้สอดคล้องกับลักษณะทางสถาปัตยกรรม
3. รูปแบบโดยรวมของงานออกแบบมีลักษณะสอดคล้อง และกลมกลืน โดยมุ่งเน้นการออกแบบและบรรยากาศ ตลอดจนประโยชน์ใช้สอยที่สะดวกสบายรู้สึกผ่อนคลาย เหมาะสมกับสภาพแวดล้อม



เอกสารนี้เป็นเอกสารที่สงวนไว้สำหรับการใช้งานเพื่อการศึกษาเท่านั้น ไม่อนุญาตให้นำไปใช้ประโยชน์ด้านการค้า ไม่ว่าจะกรณีใดๆ ทั้งสิ้น อีกทั้งห้ามมิให้ดัดแปลงเนื้อหา และต้องอ้างอิงถึงเจ้าของเอกสารทุกครั้งที่มีการนำไปใช้

## กิตติกรรมประกาศ

วิทยานิพนธ์ฉบับนี้ได้สำเร็จลงได้ด้วยความอนุเคราะห์และความช่วยเหลือจากบุคคลต่างๆ หลายท่าน ที่ให้ความเอื้อเฟื้อและให้การแนะนำ ทั้งร่างกายและกำลังต่างๆ ตลอดจนการสนับสนุนในเรื่องต่างๆ ดังนี้คือ

- ขอกราบพระคุณแม่ นางสมจิต จันทรัมย์, คุณพ่อ ดุษฎี จันทรัมย์ และ
- คุณมณริชา โยมศิลป์ สำหรับการบันทึกลายลักษณ์อักษร
- สิ่งของผมให้เกิดขึ้นได้ อย่างใจนี้และคิดว่าสามารถบันทึกลายลักษณ์อักษร
- อาจารย์ปิยะ ตันศิริ สำหรับคำที่มากกว่าอาจารย์ที่ปรึกษา
- อาจารย์ทุกท่านในสาขาสำหรับประสบการณ์อันมีค่า
- พี่ธนู, พี่อาร์ด และพี่ๆ 19, สำหรับคำปรึกษาและความทรงจำที่แสนดี (ผมรักพี่)
- อาท, หมู, กิม, จี๊, บัก เพื่อนๆ 20 ทุกคน, น้องๆ 21, 22

เอกสารนี้เป็นเอกสารที่สงวนไว้สำหรับการใช้งานเพื่อการศึกษาเท่านั้น ไม่อนุญาตให้นำไปใช้ประโยชน์ด้านการค้าไม่ว่ากรณีใดๆ ทั้งสิ้น อีกทั้งห้ามมิให้ดัดแปลงเนื้อหา และต้องอ้างอิงถึงเจ้าของเอกสารทุกครั้งที่มีการนำไปใช้

# สารบัญ

	หน้า
บทคัดย่อ	ก
กิตติกรรมประกาศ	ข
สารบัญชื่อเรื่อง	ฅ
สารบัญภาพประกอบ	ค
สารบัญตาราง	ง
สารบัญแผนภูมิ	จ
<b>บทที่ 1 บทนำ</b>	
1.1 ความเป็นมาของโครงการ	1
1.2 วัตถุประสงค์ของโครงการ	1
1.3 เหตุผลของการเสนอปฏิญานิพนธ์	2
1.4 วัตถุประสงค์ของปฏิญานิพนธ์	2
1.5 ที่มาของปัญหา	2
1.6 แนวทางการแก้ปัญหา	3
1.7 วิธีดำเนินการวิจัย	3
1.8 ขอบเขตของการศึกษาข้อมูล	4
1.9 ขอบเขตของโครงการ	4
1.10 ขอบเขตในการออกแบบ	9
1.11 ประโยชน์ที่คาดว่าจะได้รับจากการทำปฏิญานิพนธ์	12
<b>บทที่ 2 การศึกษาข้อมูลพื้นฐานสำหรับการออกแบบตกแต่งภายในโรงแรม</b>	
2.1 ประวัติธุรกิจโรงแรมในประเทศไทย	13
2.1.1 ยุคแรกของธุรกิจโรงแรม	13
2.1.2 ประวัติธุรกิจโรงแรมในประเทศไทย	14
2.2 การแบ่งประเภทของโรงแรม	15
2.2.1 ระดับมาตรฐานของโรงแรมและการให้”ดาว”	20

เอกสารนี้เป็นเอกสารที่สงวนไว้สำหรับการใช้งานเพื่อการศึกษาเท่านั้น ไม่อนุญาตให้นำไปใช้ประโยชน์ด้านการค้า  
ไม่ว่ากรณีใดๆ ทั้งสิ้น อีกทั้งห้ามมิให้ดัดแปลงเนื้อหา และต้องอ้างอิงถึงเจ้าของเอกสารทุกครั้งที่มีการนำไปใช้

## สารบัญ(ต่อ)

	หน้า
2.3 ระบบการบริหารโรงแรม	23
2.3.1 ประเภทโรงแรมอิสระ	23
2.3.2 ประเภทโรงแรมระบบเครือข่าย	23
2.3.3 เครือข่ายโรงแรม	23
2.4 การจัดองค์กรของโรงแรม	26
2.5 ฟังก์ชันจัดองค์กร	26
2.6 แผนกงานและบุคลากรในโรงแรม	29
2.6.1 แผนกต้อนรับ	29
2.6.2 แผนกประชาสัมพันธ์	31
2.6.3 แผนกบริการอาหารและเครื่องดื่ม	31
2.6.4 แผนกซักล้าง	33
2.6.5 แผนกแม่บ้าน	33
2.6.6 แผนกบริหารงานทั่วไป	33
2.6.7 แผนก รักษาความปลอดภัย	34
2.6.8 บริการต่างๆสำหรับแขก	34
2.6.9 ฝ่ายจัดการ	35
2.7 หลักในการออกแบบตกแต่งภายในโรงแรม	35
2.7.1 ห้องโถงหรือส่วนของล็อบบี้	35
2.7.2 ล็อบบี้ลิฟต์	41
2.7.3 ภัตตาคาร	43
2.7.4 Wine Room & Dining	47
2.7.5 Special Accommodate	50
2.7.6 การออกแบบ SPA	50
2.7.7 ห้องพักแขก	61
2.8 ระบบเทคนิคต่างๆ ที่เกี่ยวกับสภาพแวดล้อมภายในโรงแรม	67
2.8.1 ระบบติดต่อสื่อสารภายในและภายนอกทางอิเล็กทรอนิกส์	67
2.8.2 ระบบปรับอากาศ	68

เอกสารนี้เป็นเอกสารที่สงวนไว้สำหรับการใช้งานเพื่อการศึกษาเท่านั้น ไม่อนุญาตให้นำไปใช้ประโยชน์ด้านการค้าไม่ว่ากรณีใดๆ ทั้งสิ้น อีกทั้งห้ามมิให้ดัดแปลงเนื้อหา และต้องอ้างอิงถึงเจ้าของเอกสารทุกครั้งที่มีการนำไปใช้

## สารบัญ(ต่อ)

	หน้า
2.8.3 ระบบแสงสว่าง	73
2.8.4 ระบบเสียง	81
2.8.5 ระบบป้องกันอัคคีภัย	83
2.8.6 ระบบไฟฟ้า	86
2.8.7 ระบบอุปกรณ์อื่นๆ	86
2.9 ข้อมูลที่มีอิทธิพลต่อการออกแบบจิตวิทยาการใช้สอย	88
2.9.1 จิตวิทยาในการเลือกผ้าและสี	89
2.9.2 จิตวิทยาการใช้สอย	89
2.9.3 อิทธิพลของสีต่อการออกแบบตกแต่งภายใน	90
2.10 การศึกษาวस्तุที่นำมาใช้ในการออกแบบตกแต่ง	92
2.11 ศึกษาโครงการเปรียบเทียบ	100
2.11.1 โรงแรมระยองรีสอร์ท ( RAYONG RESORT )	102
2.11.2 วู้ดแลนด์ โฮเทล แอนด์ รีสอร์ท	112
2.11.3 โรงแรมดุสิต รีสอร์ท พัทยา	124
<b>บทที่ 3 การศึกษาข้อมูลของโครงการ</b>	
3.1 สภาพทั่วไปของจังหวัดสุราษฎร์ธานี	135
3.1.1 ประวัติความเป็นมา	135
3.1.2 ลักษณะภูมิประเทศ	136
3.1.3 ลักษณะภูมิอากาศ	136
3.1.4 การปกครอง	137
3.1.5 การคมนาคม	137
3.1.6 ประวัติศาสตร์ของจังหวัดสุราษฎร์ธานี	138
3.1.7 สภาพทั่วไปของเกาะสมุย	138
3.1.8 สภาพภูมิประเทศ	139
3.1.9 สภาพภูมิอากาศ	139

เอกสารนี้เป็นเอกสารที่สงวนไว้สำหรับการใช้งานเพื่อการศึกษาเท่านั้น ไม่อนุญาตให้นำไปใช้ประโยชน์ด้านการค้าไม่ว่ากรณีใดๆ ทั้งสิ้น อีกทั้งห้ามมิให้ดัดแปลงเนื้อหา และต้องอ้างอิงถึงเจ้าของเอกสารทุกครั้งที่มีการนำไปใช้

## สารบัญ(ต่อ)

	หน้า
3.1.10 การปกครอง	139
3.1.11 การคมนาคม	139
3.1.12 ประวัติศาสตร์ของเกาะสมุย	140
3.2 การศึกษารายละเอียดของโครงการ	144
3.2.1 ลักษณะที่ตั้งและสภาพแวดล้อมของโครงการ	144
3.2.2 การเข้าสู่โครงการ	144
3.2.3 การศึกษาลักษณะของโครงการ	148
3.2.4 การศึกษาสถาปัตยกรรมของอาคาร	148
3.2.5 ส่วนประกอบของโครงการ	158
3.2.6 การศึกษาสถาปัตยกรรมของอาคาร	158
3.3 การศึกษาอัตราค่าสิ่งกันและระบบสายงานภายในโครงการ	160
3.4 การศึกษาพฤติกรรมผู้ใช้อาคาร	170
<b>บทที่ 4 การวิเคราะห์เพื่อการออกแบบ</b>	
4.1 การวิเคราะห์สภาพแวดล้อมและผลกระทบต่อโครงการ	186
4.1.1 สภาพแวดล้อมทั่วไป	186
4.2 การวิเคราะห์ทางด้านสถาปัตยกรรม	188
4.2.1 ด้านการออกแบบ	188
4.2.2 รูปแบบอาคาร	188
4.2.3 การจัดพื้นที่ใช้สอยของอาคารของโครงการแบ่งตามอาคารดังนี้	189
4.2.4 การจัดทางสัญจร	189
4.2.5 การวิเคราะห์สภาพแวดล้อมที่มีผลกระทบต่อตัวอาคารของโครงการ	191
4.2.6 การวิเคราะห์พื้นที่ว่างภายในอาคาร	224
4.3 การวิเคราะห์พฤติกรรมผู้ใช้อาคาร	237
4.4 การวิเคราะห์ค่าความสัมพันธ์ขององค์ประกอบ	246
4.4.1 หลักในการหาค่าความสัมพันธ์	246

เอกสารนี้เป็นเอกสารที่สงวนไว้สำหรับการใช้งานเพื่อการศึกษาเท่านั้น ไม่อนุญาตให้นำไปใช้ประโยชน์ด้านการค้าไม่ว่ากรณีใดๆ ทั้งสิ้น อีกทั้งห้ามมิให้ดัดแปลงเนื้อหา และต้องอ้างอิงถึงเจ้าของเอกสารทุกครั้งที่มีการนำไปใช้

## สารบัญ(ต่อ)

	หน้า
4.4.2 การจัดระเบียบความสัมพันธ์ขององค์ประกอบ	246
4.5 การวิเคราะห์ข้อมูลเกี่ยวกับการจัดพื้นที่ใช้สอยภายในโครงการ	274
4.6 การแบ่งพื้นที่ใช้สอยตามการวิเคราะห์	313
4.7 การวิเคราะห์สถาปัตยกรรมภาคใต้	324
<b>บทที่ 5 สรุปแนวความคิดในการออกแบบ</b>	
5.1 สรุปเพื่อการออกแบบ	337
5.2 แนวความคิดในการออกแบบ	337
5.3 สรุปแนวความคิดในการออกแบบและผลงาน	338
5.3.1 ส่วนโถงต้อนรับ ( LOBBY HALL )	339
5.3.2 ส่วนล็อบบี้เอนจ์ ( LOBBY LOUNGE )	344
5.3.3 ส่วนห้องสัมมนา	348
5.3.4 แนวความคิดในการออกแบบส่วนร้านอาหารไทย	353
5.3.5 แนวความคิดในการออกแบบส่วนคอฟฟี่ช็อป	358
5.3.6 แนวความคิดในการออกแบบส่วนWine Ninding	362
5.3.7 แนวความคิดในการออกแบบส่วนสปา	367
5.3.8 ส่วนห้องพัก (GUEST ROOM)	375
1 Standard room	375
2.วิลล่า TYPE C (Deluxe room )	379
3. วิลล่า TYPE B	384
4. วิลล่า TYPE A (POOL วิลล่า )	389
<b>บรรณานุกรม</b>	<b>394</b>
<b>ประวัติผู้จัดทำ ปรียุณานิพนธ์</b>	<b>395</b>

เอกสารนี้เป็นเอกสารที่สงวนไว้สำหรับการใช้งานเพื่อการศึกษาเท่านั้น ไม่อนุญาตให้นำไปใช้ประโยชน์ด้านการค้า  
ไม่ว่ากรณีใดๆ ทั้งสิ้น อีกทั้งห้ามมิให้ดัดแปลงเนื้อหา และต้องอ้างอิงถึงเจ้าของเอกสารทุกครั้งที่มีการนำไปใช้

## สารบัญภาพ

	หน้า
ภาพที่ 2.1 แสดงบรรยากาศการตกแต่งภายในส่วน LOBBY HALL	35
ภาพที่ 2.2 แสดงลักษณะ FRONT DESK บริเวณ LOBBY HALL	36
ภาพที่ 2.3 แสดงอุปกรณ์เครื่องใช้ส่วนเคาน์เตอร์บริการส่วนหน้า	37
ภาพที่ 2.4 เครื่องใช้ในส่วนของห้องโถง รถเข็นกระเป๋าสัมภาระ	40
ภาพที่ 2.5 ลักษณะ Booth ที่นั่ง	41
ภาพที่ 2.6 แสดงรูปแบบภัตตาคารอาหารไทย	43
ภาพที่ 2.7 แสดงรูปแบบภัตตาคารอาหารจีน	43
ภาพที่ 2.8 แสดงรูปแบบภัตตาคารอาหารอินเดีย	43
ภาพที่ 2.9 ลักษณะของรถจัดเก็บอาหาร	44
ภาพที่ 2. 10 ลักษณะ Wine Room & Dinning	47
ภาพที่ 2.11รูปแบบเครื่องเรือนที่ใช้ใน ล็อบบี้และภัตตาคาร	49
ภาพที่ 2.12 แสดงบรรยากาศส่วน Spa	51
ภาพที่ 2.13แสดงห้องอบเซาน้ำสำเร็จรูป	58
ภาพที่ 2.14 ลักษณะแผงหัวเตียง	63
ภาพที่ 2.15 ลักษณะห้องน้ำในห้องพักผ่อน	65
ภาพที่ 2.16 ลักษณะการวางตำแหน่งไฟในห้องพักผ่อน ศาลาสมุขริสอร์ท and สปา	66
ภาพที่ 2.17 แสดงลักษณะของแอร์แบบชุด (PACKAGE TYPE AIR CONDITION)	69
ภาพที่ 2.18 แสดงลักษณะการติดตั้งแอร์ระบบ (Split Type Air)	70
ภาพที่ 2.19 แสดงอุปกรณ์ต่างๆของระบบแอร์	71
ภาพที่ 2.20 แผนที่ระยของรีสอร์ท	102
ภาพที่ 2.21 แสดงสถานที่ตั้งของโรงแรม	102
ภาพที่ 2.22 แสดงส่วนเคาน์เตอร์ Reception	104
ภาพที่ 2.23 แสดงบรรยากาศบริเวณ Lobby Hall	104
ภาพที่ 2.24 แสดงบรรยากาศบริเวณทางเข้า The main restaurant	65
ภาพที่ 2.25 แสดงบรรยากาศบริเวณภายใน The main restaurant	65
ภาพที่ 2.26 แสดงเวทีส่วนหน้าห้อง Balloom ( ห้องบ้านเพแกรนด์ บอลลูม )	108

เอกสารนี้เป็นเอกสารที่สงวนไว้สำหรับการใช้งานเพื่อการศึกษาเท่านั้น ไม่อนุญาตให้นำไปใช้ประโยชน์ด้านการค้า  
ไม่ว่ากรณีใดๆ ทั้งสิ้น อีกทั้งห้ามมิให้ดัดแปลงเนื้อหา และต้องอ้างอิงถึงเจ้าของเอกสารทุกครั้งที่มีการนำไปใช้

## สารบัญภาพ(ต่อ)

	หน้า
ภาพที่ 2.35 แสดงบรรยากาศภายในห้อง Balloom ( ห้องทรายแก้ว)	108
ภาพที่ 2.27 ลักษณะภายนอกของบังกะโล	110
ภาพที่ 2.28 ลักษณะด้านหน้าของบังกะโล	110
ภาพที่ 2.29 แสดงลักษณะเตียงนอนในห้องพัก	110
ภาพที่ 2.30 แสดงลักษณะส่วนนั่งพักผ่อน	101
ภาพที่ 2.31 แสดงลักษณะส่วนบาร์น้ำ	111
ภาพที่ 2.32 แสดงลักษณะส่วนของสระว่ายน้ำเด็ก	111
ภาพที่ 2.33 แสดงลักษณะส่วนของสระว่ายน้ำผู้ใหญ่	111
ภาพที่ 2.34 แสดงลักษณะทางสถาปัตยกรรมภายนอกอาคาร Woodland Hotel & Resort	112
ภาพที่ 2.35 แสดงแปลนโถงทางเข้า และเคาน์เตอร์บริการส่วนหน้า	114
ภาพที่ 2.36 แสดงเคาน์เตอร์ด้านหน้าโถ	114
ภาพที่ 2.37 แสดงโถงล็อบบี้ Woodland Hotel & Resort จากด้านใน	114
ภาพที่ 2.38 แสดงบรรยากาศโถงทางเข้า พักคอยจุดต่างๆ	115
ภาพที่ 2.39 แสดงแปลนส่วนคอฟฟี่ช็อป	116
ภาพที่ 2.40 แสดงทางเข้าส่วนคอฟฟี่ช็อป Woodland Hotel & Resort	116
ภาพที่ 2.41 แสดงบรรยากาศส่วนบริการในคอฟฟี่ช็อป Woodland Hotel & Resort	117
ภาพที่ 2.42 แสดงแปลนห้องพัก Superior Room	118
ภาพที่ 2.43 แสดงทางเข้าห้อง Superior Room Woodland Hotel & Resort	118
ภาพที่ 2.44 แสดงส่วนพักผ่อนและ โต๊ะทำงานของห้องพัก	118
ภาพที่ 2.45 แสดงการตกแต่งส่วนผนังอ่าง Jacuzzi ของห้องน้ำ	119
ภาพที่ 2.46 แสดงรายละเอียดส่วนต่างๆภายในห้องน้ำของห้องพัก Superior Room Woodland Hotel & Resort	119
ภาพที่ 2.47 แสดงแปลนห้องพักแบบ Sweet Room	120
ภาพที่ 2.48 แสดงการจัดวางเฟอร์นิเจอร์ส่วนรับประทานอาหาร	121
ภาพที่ 2.57 แสดงบรรยากาศส่วนพักผ่อนของห้องพัก Sweet Room	121
ภาพที่ 2.49 แสดงบรรยากาศส่วนห้องนอนของห้องพัก Sweet Room	121
ภาพที่ 2.50 แสดงส่วนทางเข้าห้องน้ำด้านข้างเป็นตู้เสื้อผ้าแบบติดตาย	122
ภาพที่ 2.51 แสดงการตกแต่งส่วนห้องน้ำ	122
ภาพที่ 2.52 แสดงการแบ่งส่วนที่อาบน้ำภายในห้องน้ำ	122

## สารบัญภาพ (ต่อ)

	หน้า
ภาพที่ 2.53 แสดงลักษณะทางสถาปัตยกรรมภายนอกอาคาร Dusit Resort Pattaya	124
ภาพที่ 2.54 แสดงบรรยากาศและการตกแต่งของห้องอาหาร Cascade	126
ภาพที่ 2.55 แสดงการตกแต่งบนโต๊ะรับประทานอาหาร Cascade	126
ภาพที่ 2.56 แสดงแบบแปลนในส่วนห้องจัดเลี้ยง สามารถกันเป็น 5 ห้องย่อยได้ด้วยผนังเบา	128
ภาพที่ 2.57 แสดงบรรยากาศเวลาล้างจานเลี้ยงเน้นที่การประดับตกแต่งชุดโต๊ะที่นั่ง	128
ภาพที่ 2.58 แสดงบรรยากาศเวลาล้างจานเลี้ยงที่ใช้เนื้อที่ทั้งหมดในห้อง	128
ภาพที่ 2.59 แสดงแบบแปลน ในส่วนห้องประชุมสัมมนา มีห้องย่อยถึง 10 ห้อง	130
ภาพที่ 2.60 แสดงบรรยากาศส่วน Function room การจัดที่นั่งแบบ U-Shape 15 ที่นั่ง	130
ภาพที่ 2.61 แสดงบรรยากาศส่วนของ DEVARANA SPA ของ Dusit Resort Pattaya	132
ภาพที่ 2.62 แสดงบรรยากาศและอุปกรณ์สปา	132
ภาพที่ 2.63 แสดงบรรยากาศส่วนพักผ่อนของ DEVARANA SPA	132
ภาพที่ 2.64 แสดงบรรยากาศส่วนของห้องนวด Grand	133
ภาพที่ 2.65 แสดงบรรยากาศส่วนของห้องนวด Grand	133
ภาพที่ 3.1 สถาภูมิประเทศธานี	136
ภาพที่ 3.2 แสดงตราประจำจังหวัดสุราษฎร์	137
ภาพที่ 3.3 แสดงสถานที่ตั้งของโครงการ	144
ภาพที่ 3.4 แสดงแผนที่ตั้งอาคารของโครงการ	145
ภาพที่ 3.5 แสดงสภาพแวดล้อมด้านทิศเหนือ	146
ภาพที่ 3.6 แสดงสภาพแวดล้อมด้านทิศใต้	146
ภาพที่ 3.7 แสดงสภาพแวดล้อมด้านทิศตะวันออก	147
ภาพที่ 3.8 แสดงสภาพแวดล้อมด้านทิศตะวันตก	147
ภาพที่ 3.9 แสดงผังบริเวณ IYABURI RESORT	148
ภาพที่ 4.1 แสดงสภาพแวดล้อมโดยทั่วไปของโครงการ	186
ภาพที่ 4.2 แสดงผลกระทบตัวอาคารจากสภาพแวดล้อมและธรรมชาติ	187
ภาพที่ 4.3 แสดงทางสัญจรหลักของโครงการ	190
ภาพที่ 4.4 แสดงทางสัญจรในแนวตั้งภายในอาคาร	190
ภาพที่ 4.5 แสดงผลกระทบตัวอาคาร LOBBY AREA จากสภาพแวดล้อมและธรรมชาติ	191
ภาพที่ 4.6 แสดงผลกระทบต่อตัวอาคาร LOBBY AREA ของโครงการด้านทิศเหนือ	192

## สารบัญภาพ(ต่อ)

	หน้า
ภาพที่ 4.7 แสดงผลกระทบท่อตัวอาคาร LOBBY AREA ของโครงการด้านทิศใต้	192
ภาพที่ 4.8 แสดงผลกระทบท่อตัวอาคาร LOBBY AREA ของโครงการด้านทิศตะวันออก	193
ภาพที่ 4.9 แสดงผลกระทบท่อตัวอาคาร LOBBY AREA ของโครงการด้านทิศตะวันตก	193
ภาพที่ 4.10 แสดงผลกระทบท่อตัวอาคาร LOBBY AREA LOBBY	193
ภาพที่ 4.11 แสดงผลกระทบท่อตัวอาคาร RESTAURANT จากสภาพแวดล้อมและธรรมชาติ	195
ภาพที่ 4.12 แสดงผลกระทบท่อตัวอาคาร RESTAURANT ของโครงการด้านทิศเหนือ	196
ภาพที่ 4.13 แสดงผลกระทบท่อตัวอาคาร RESTAURANT ของโครงการด้านทิศใต้	196
ภาพที่ 4.14 แสดงผลกระทบท่อตัวอาคาร RESTAURANT ของโครงการด้านทิศตะวันออก	197
ภาพที่ 4.15 แสดงผลกระทบท่อตัวอาคาร RESTAURANT ของโครงการด้านทิศตะวันตก	197
ภาพที่ 4.16 แสดงผลกระทบท่อตัวอาคาร RESTAURANT AREA	197
ภาพที่ 4.17 แสดงผลกระทบท่อตัวอาคาร WINEROOM จากสภาพแวดล้อมและธรรมชาติ	199
ภาพที่ 4.18 แสดงผลกระทบท่อตัวอาคาร WINEROOM ของโครงการด้านทิศเหนือ	200
ภาพที่ 4.19 แสดงผลกระทบท่อตัวอาคาร WINEROOM ของโครงการด้านทิศใต้	200
ภาพที่ 4.20 แสดงผลกระทบท่อตัวอาคาร WINEROOM ของโครงการด้านทิศตะวันออก	201
ภาพที่ 4.21 แสดงผลกระทบท่อตัวอาคาร WINEROOM ของโครงการด้านทิศตะวันตก	201
ภาพที่ 4.22 แสดงผลกระทบท่อตัวอาคาร WINEROOM	201
ภาพที่ 4.23 แสดงผลกระทบท่อตัวอาคาร SPA จากสภาพแวดล้อมและธรรมชาติ	203
ภาพที่ 4.24 แสดงผลกระทบท่อตัวอาคาร SPA ของโครงการด้านทิศเหนือ	204
ภาพที่ 4.25 แสดงผลกระทบท่อตัวอาคาร SPA ของโครงการด้านทิศใต้	204
ภาพที่ 4.26 แสดงผลกระทบท่อตัวอาคาร SPA ของโครงการด้านทิศตะวันออก	205
ภาพที่ 4.27 แสดงผลกระทบท่อตัวอาคาร SPA ของโครงการด้านทิศตะวันตก	205
ภาพที่ 4.28 แสดงผลกระทบท่อตัวอาคาร SPA	205
ภาพที่ 4.29 แสดงผลกระทบท่อตัวอาคาร SPA VIP จากสภาพแวดล้อมและธรรมชาติ	206
ภาพที่ 4.30 แสดงผลกระทบท่อตัวอาคาร SPA VIP ของโครงการด้านทิศเหนือ	207
ภาพที่ 4.31 แสดงผลกระทบท่อตัวอาคาร SPA VIP ของโครงการด้านทิศใต้	207
ภาพที่ 4.32 แสดงผลกระทบท่อตัวอาคาร SPA VIP ของโครงการด้านทิศตะวันออก	208
ภาพที่ 4.33 แสดงผลกระทบท่อตัวอาคาร SPA VIP ของโครงการด้านทิศตะวันตก	208
ภาพที่ 4.34 แสดงผลกระทบท่อตัวอาคาร SPA VIP	208

เอกสารนี้เป็นเอกสารที่สงวนไว้สำหรับการใช้งานเพื่อการศึกษาเท่านั้น ไม่อนุญาตให้นำไปใช้ประโยชน์ด้านการค้า  
ไม่ว่ากรณีใดๆ ทั้งสิ้น อีกทั้งห้ามมิให้ดัดแปลงเนื้อหา และต้องอ้างอิงถึงเจ้าของเอกสารทุกครั้งที่มีการนำไปใช้

## สารบัญภาพ(ต่อ)

	หน้า
ภาพที่ 4.35 แสดงผลกระทบท่อตัวอาคาร VINRA TYPE A จากสภาพแวดล้อมและธรรมชาติ	210
ภาพที่ 4.36 แสดงผลกระทบท่อตัวอาคาร VINRA TYPE A ของโครงการด้านทิศเหนือ	211
ภาพที่ 4.37 แสดงผลกระทบท่อตัวอาคาร VINRA TYPE A ของโครงการด้านทิศใต้	211
ภาพที่ 4.38 แสดงผลกระทบท่อตัวอาคาร VINRA TYPE A ของโครงการด้านทิศตะวันออก	212
ภาพที่ 4.39 แสดงผลกระทบท่อตัวอาคาร VINRA TYPE A ของโครงการด้านทิศตะวันตก	212
ภาพที่ 4.40 แสดงผลกระทบท่อตัวอาคาร VINRA TYPE A	212
ภาพที่ 4.41 แสดงผลกระทบท่อตัวอาคาร VINRA TYPE B จากสภาพแวดล้อมและธรรมชาติ	213
ภาพที่ 4.42 แสดงผลกระทบท่อตัวอาคาร VINRA TYPE B ของโครงการด้านทิศเหนือ	214
ภาพที่ 4.43 แสดงผลกระทบท่อตัวอาคาร VINRA TYPE B ของโครงการด้านทิศใต้	214
ภาพที่ 4.44 แสดงผลกระทบท่อตัวอาคาร VINRA TYPE B ของโครงการด้านทิศตะวันออก	215
ภาพที่ 4.45 แสดงผลกระทบท่อตัวอาคาร VINRA TYPE B ของโครงการด้านทิศตะวันตก	215
ภาพที่ 4.46 แสดงผลกระทบท่อตัวอาคาร VINRA TYPE B	215
ภาพที่ 4.47 แสดงผลกระทบท่อตัวอาคาร VINRA TYPE C จากสภาพแวดล้อมและธรรมชาติ	216
ภาพที่ 4.48 แสดงผลกระทบท่อตัวอาคาร VINRA TYPE C ของโครงการด้านทิศเหนือ	217
ภาพที่ 4.49 แสดงผลกระทบท่อตัวอาคาร VINRA TYPE C ของโครงการด้านทิศใต้	217
ภาพที่ 4.50 แสดงผลกระทบท่อตัวอาคาร VINRA TYPE C ของโครงการด้านทิศตะวันออก	218
ภาพที่ 4.51 แสดงผลกระทบท่อตัวอาคาร VINRA TYPE C ของโครงการด้านทิศตะวันตก	218
ภาพที่ 4.52 แสดงผลกระทบท่อตัวอาคาร STANDARD จากสภาพแวดล้อมและธรรมชาติ	220
ภาพที่ 4.53 แสดงผลกระทบท่อตัวอาคาร STANDARD ของโครงการด้านทิศเหนือ	221
ภาพที่ 4.54 แสดงผลกระทบท่อตัวอาคาร STANDARD ของโครงการด้านทิศใต้	221
ภาพที่ 4.55 แสดงผลกระทบท่อตัวอาคาร STANDARD ของโครงการด้านทิศตะวันออก	222
ภาพที่ 4.56 แสดงผลกระทบท่อตัวอาคาร STANDARD ของโครงการด้านทิศตะวันตก	222
ภาพที่ 4.57 แสดงผลกระทบท่อตัวอาคาร STANDARD	222
ภาพที่ 4.58 แสดงพื้นที่ว่างภายในโรงสูบน้ำ	224
ภาพที่ 4.59 แสดงพื้นที่ว่างภายในลิ้นชัก	225
ภาพที่ 4.60 แสดงพื้นที่ว่างภายในห้องสัมมนา	226
ภาพที่ 4.61 แสดงพื้นที่ว่างภายใน RESTAURANT	227
ภาพที่ 4.62 แสดงพื้นที่ว่างภายในคอฟฟี่ช็อป	228
ภาพที่ 4.63 แสดงพื้นที่ว่างภายใน WINEROOM	229

เอกสารนี้เป็นเอกสารที่สงวนไว้สำหรับการใช้งานเพื่อการศึกษาเท่านั้น ไม่อนุญาตให้นำไปใช้ประโยชน์ด้านการค้า  
ไม่ว่ากรณีใดๆ ทั้งสิ้น อีกทั้งห้ามมิให้ดัดแปลงเนื้อหา และต้องอ้างอิงถึงเจ้าของเอกสารทุกครั้งที่มีการนำไปใช้

## สารบัญภาพ(ต่อ)

	หน้า
ภาพที่ 4.64 แสดงพื้นที่ว่างภายในโรงคั่วรับสเปา	230
ภาพที่ 4.65 แสดงพื้นที่ว่างภายในห้องนวดสเปา	231
ภาพที่ 4.66 แสดงพื้นที่ว่างภายใน VINRA TYPE A	232
ภาพที่ 4.67 แสดงพื้นที่ว่างภายใน VINRA TYPE B	233
ภาพที่ 4.68 แสดงพื้นที่ว่างภายใน VINRA TYPE C	234
ภาพที่ 4.69 แสดงพื้นที่ว่างภายใน ห้องSTANDARD	235
ภาพที่ 4.70 แสดงการแบ่งพื้นที่ใช้สอยภายใน โครงการ	313
ภาพที่ 4.71 แสดงการแบ่งพื้นที่ใช้สอยภายใน โรงคั่วรับ	314
ภาพที่ 4.72 แสดงการแบ่งพื้นที่ใช้สอยภายใน ล็อบบี้เลาจน์	315
ภาพที่ 4.73 แสดงการแบ่งพื้นที่ใช้สอยภายในห้องอาหาร	316
ภาพที่ 4.74 แสดงการแบ่งพื้นที่ใช้สอยภายในคอฟฟี่ช็อป	317
ภาพที่ 4.75 แสดงการแบ่งพื้นที่ใช้สอยภายในอาคาร WINEROOM	318
ภาพที่ 4.76 แสดงการแบ่งพื้นที่ใช้สอยภายในอาคาร สเปา	319
ภาพที่ 4.77 แสดงการแบ่งพื้นที่ใช้สอยภายในอาคาร VINRA TYPE A	320
ภาพที่ 4.77 แสดงการแบ่งพื้นที่ใช้สอยภายในอาคาร VINRA TYPE B	321
ภาพที่ 4.78 แสดงการแบ่งพื้นที่ใช้สอยภายในอาคาร VINRA TYPE C	322
ภาพที่ 4.79 แสดงการแบ่งพื้นที่ใช้สอยภายในอาคาร STANDARD ROOM	323
ภาพที่ 4.80 แสดงลักษณะเรือนเครื่องผูก	324
ภาพที่ 4.81แสดงลักษณะของเสา	325
ภาพที่ 4.82แสดงลักษณะฟาเกนุพื้นที่ทำจากไม้ไผ่	325
ภาพที่ 4.83 แสดงลักษณะการใช้ไม้ไผ่สานฝาทำฝา	326
ภาพที่ 4.84 แสดงลักษณะวัสดุใช้นุงหลังคา	326
ภาพที่ 4.85 แสดงลักษณะของบันไดขึ้นเรือน	327
ภาพที่ 4.86แสดงลักษณะของชานเรือน	327
ภาพที่ 4.87 แสดงลักษณะของใต้ถุนเรือน	328
ภาพที่ 4.88 แสดงลักษณะของช่องลม	328
ภาพที่ 4.89ลักษณะเรือนไทยภาคใต้	329
ภาพที่ 4.90 ลักษณะเรือนไทยมุสลิมภาคใต้	330
ภาพที่ 4.91 ลักษณะเรือนไทยภาคใต้ หลังคาจั่ว	331

## สารบัญภาพ(ต่อ)

	หน้า
ภาพที่ 4.92 ลักษณะ หลังคาปั้นหย่า	331
ภาพที่ 4.93 ลักษณะ หลังคาทรงโบราณอ (หรือทรงมนิลา)	331
ภาพที่ 4.94 แสดงส่วนต่างๆของเรือนไทยมุสลิม	332
ภาพที่ 4.95 การจัดวางผังและพื้นที่ใช้สอยภายใน เรือนไทยมุสลิม	332
ภาพที่ 4.96 แสดงการระบายความร้อนภายใน	333
ภาพที่ 4.97 แสดงเสาคอกหม้อและการรองหัวเสาในลักษณะต่างๆ	333
ภาพที่ 4.98 บันไดแบบโปร่ง	333
ภาพที่ 4.99 ชานและเฉลียง หน้าบ้าน	334
ภาพที่ 4.100 แสดงฝาผนังไม้ไผ่สาน334	
ภาพที่ 4.101 แสดงรายละเอียดฝาผนังไม้ไผ่สาน ลักษณะต่างๆ	334
ภาพที่ 4.102 แสดงลักษณะหน้าต่าง	335
ภาพที่ 4.103 แสดงลักษณะของบานประตู	335
ภาพที่ 4.104 แสดงลักษณะหน้าต่าง และชอคิ้ว	335
ภาพที่ 4.105 แสดงลักษณะลายแกะสลักที่หน้าต่าง	336
ภาพที่ 4.106 แสดงลวดลายแกะสลักต่างๆ	336
ภาพที่ 5.1 แสดงแนวความคิดในการออกแบบสถาปัตยกรรมภายในโครงการ	338
ภาพที่ 5.2 แสดงแนวความคิดในการออกแบบสถาปัตยกรรมภายในส่วน LOBBY HALL	340
ภาพที่ 5.3 แสดงการสังเคราะห์ในการออกแบบสถาปัตยกรรมภายในส่วน LOBBY HALL	340
ภาพที่ 5.4 แสดงผังเฟอร์นิเจอร์, ผังพื้นที่ ส่วน โถงต้อนรับ	341
ภาพที่ 5.5 แสดงผังระบบไฟฟ้าและฟ้าเพดาน ส่วน โถงต้อนรับ	341
ภาพที่ 5.6 แสดงรูปด้าน A ส่วน โถงต้อนรับ	342
ภาพที่ 5.7 แสดงทัศนียภาพในส่วน โถงต้อนรับ	342
ภาพที่ 5.8 แสดงทัศนียภาพในส่วน โถงต้อนรับ	342
ภาพที่ 5.9 แสดงวัสดุที่ใช้ในส่วน โถงต้อนรับ	343
ภาพที่ 5.10 แสดงแนวความคิดในส่วน ล็อบบี้เลาจน์	344

## สารบัญภาพ(ต่อ)

	หน้า
ภาพที่ 5.11 แสดงการสังเคราะห์ในการออกแบบสถาปัตยกรรมภายนอก ล็อบบี้เลาจน์	345
ภาพที่ 5.12 แสดงผังเฟอร์นิเจอร์, ผังพื้น ส่วน ล็อบบี้เลาจน์	345
ภาพที่ 5.13 แสดงผังระบบไฟฟ้าและฟ้าพาด่าน ส่วน ล็อบบี้เลาจน์	346
ภาพที่ 5.14 แสดงรูปด้าน A ส่วน ล็อบบี้เลาจน์	346
ภาพที่ 5.15 แสดงทัศนียภาพในส่วน ล็อบบี้เลาจน์	346
ภาพที่ 5.16 แสดงวัสดุที่ใช้ในส่วน โถง ล็อบบี้เลาจน์	347
ภาพที่ 5.17 แสดงแนวความคิดในส่วน สัมมนา	348
ภาพที่ 5.18 แสดงการสังเคราะห์ในการออกแบบสถาปัตยกรรมภายนอก สัมมนา	349
ภาพที่ 5.19 แสดงผังเฟอร์นิเจอร์, ผังพื้น ส่วน สัมมนา	349
ภาพที่ 5.20 แสดงผังระบบไฟฟ้าและฟ้าพาด่าน ส่วน สัมมนา	350
ภาพที่ 5.21 แสดงรูปด้าน A ส่วน สัมมนา	350
ภาพที่ 5.22 แสดงรูปด้าน B ส่วน สัมมนา	351
ภาพที่ 5.23 แสดงทัศนียภาพในส่วน สัมมนา	351
ภาพที่ 5.24 แสดงวัสดุที่ใช้ในส่วน โถง สัมมนา	352
ภาพที่ 5.25 แสดงแนวความคิดในส่วน ร้านอาหารไทย	353
ภาพที่ 5.3 แสดงการสังเคราะห์ในการออกแบบสถาปัตยกรรมภายนอก ร้านอาหารไทย	354
ภาพที่ 5.26 แสดงผังเฟอร์นิเจอร์, ผังพื้น ส่วน ร้านอาหาร	354
ภาพที่ 5.27 แสดงผังระบบไฟฟ้าและฟ้าพาด่าน ส่วนร้านอาหารไทย	335
ภาพที่ 5.28 แสดงรูปด้าน A ส่วนร้านอาหารไทย	355
ภาพที่ 5.29 แสดงรูปด้าน B ส่วนร้านอาหารไทย	355
ภาพที่ 5.30 แสดงทัศนียภาพในส่วนร้านอาหารไทย	356
ภาพที่ 5.31 แสดงวัสดุที่ใช้ในส่วนร้านอาหารไทย	356
ภาพที่ 5.32 แสดงแนวความคิดในส่วน Coffe Shop	357
ภาพที่ 5.33 แสดงการสังเคราะห์ในการออกแบบสถาปัตยกรรมภายนอก Coffe Shop	358
ภาพที่ 5.34 แสดงผังเฟอร์นิเจอร์, ผังพื้น Coffe Shop	359
ภาพที่ 5.35 แสดงผังระบบไฟฟ้าและฟ้าพาด่าน ส่วน Coffe Shop	359
ภาพที่ 5.36 แสดงรูปด้าน A ส่วน Coffe Shop	360

เอกสารนี้เป็นเอกสารที่สงวนไว้สำหรับการใช้งานเพื่อการศึกษาเท่านั้น ไม่อนุญาตให้นำไปใช้ประโยชน์ด้านการค้า  
ไม่ว่ากรณีใดๆ ทั้งสิ้น อีกทั้งห้ามมิให้ดัดแปลงเนื้อหา และต้องอ้างอิงถึงเจ้าของเอกสารทุกครั้งที่มีการนำไปใช้

## สารบัญภาพ(ต่อ)

	หน้า
ภาพที่ 5.37 แสดงรูปด้าน B ส่วน Coffe Shop	360
ภาพที่ 5.38 แสดงทัศนียภาพในส่วน Coffe Shop	360
ภาพที่ 5.39 แสดงวัสดุที่ใช้ในส่วน Coffe Shop	361
ภาพที่ 5.40 แสดงแนวความคิดในส่วน Wine Ninding	361
ภาพที่ 5.41 แสดงการสังเคราะห์ในการออกแบบสถาปัตยกรรมภายในส่วน Wine	362
ภาพที่ 5.42 แสดงผังเฟอร์นิเจอร์, ผังพื้น ส่วน Wine Ninding	363
ภาพที่ 5.43 แสดงผังระบบไฟฟ้าและฝ้าเพดาน ส่วน Wine Ninding	363
ภาพที่ 5.44 แสดงรูปด้าน A ส่วน Wine Ninding	365
ภาพที่ 5.45 แสดงรูปด้าน B ส่วน Wine Ninding	365
ภาพที่ 5.46 แสดงทัศนียภาพในส่วน Wine Ninding	366
ภาพที่ 5.47 แสดงวัสดุที่ใช้ในส่วน Wine Ninding	367
ภาพที่ 5.48 แสดงแนวความคิดในส่วนสปา	368
ภาพที่ 5.49 แสดงการสังเคราะห์ในการออกแบบสถาปัตยกรรมภายในส่วน สปา	368
ภาพที่ 5.50 แสดงผังเฟอร์นิเจอร์, ผังพื้น ส่วนสปา	369
ภาพที่ 5.51 แสดงผังระบบไฟฟ้าและฝ้าเพดาน ส่วน สปา	369
ภาพที่ 5.52 แสดงรูปด้าน A ส่วนสปา	369
ภาพที่ 5.53 แสดงรูปด้าน B ส่วน โถงสปา	370
ภาพที่ 5.54 แสดงทัศนียภาพในส่วน โถงสปา	370
ภาพที่ 5.55 แสดงทัศนียภาพในส่วนนวดสปา	371
ภาพที่ 5.56 แสดงวัสดุที่ใช้ในส่วน โถงสปา	371
ภาพที่ 5.57 แสดงวัสดุที่ใช้ในส่วนนวดสปา	372
ภาพที่ 5.58 แสดงผังเฟอร์นิเจอร์, ผังพื้น ส่วนนวดสปา VIP	372
ภาพที่ 5.59 แสดงผังระบบไฟฟ้าและฝ้าเพดาน ส่วนนวดสปา VIP	372
ภาพที่ 5.60 แสดงรูปด้าน A ส่วนนวดสปา VIP	373
ภาพที่ 5.61 แสดงรูปด้าน B ส่วนนวดสปา VIP	373
ภาพที่ 5.62 แสดงทัศนียภาพในส่วนนวดสปา VIP	373
ภาพที่ 5.63 แสดงวัสดุที่ใช้ในส่วนนวดสปา VIP	374

เอกสารนี้เป็นเอกสารที่สงวนไว้สำหรับการใช้งานเพื่อการศึกษาเท่านั้น ไม่อนุญาตให้นำไปใช้ประโยชน์ด้านการค้า  
ไม่ว่ากรณีใดๆ ทั้งสิ้น อีกทั้งห้ามมิให้ดัดแปลงเนื้อหา และต้องอ้างอิงถึงเจ้าของเอกสารทุกครั้งที่มีการนำไปใช้

## สารบัญภาพ(ต่อ)

	หน้า
ภาพที่ 5.64 แสดงแนวความคิดในส่วน Standard room	375
ภาพที่ 5.65 แสดงการสังเคราะห์ในการออกแบบสถาปัตยกรรมภายในส่วน Standard room	375
ภาพที่ 5.66 แสดงผังเฟอร์นิเจอร์, ผังพื้น ส่วน Standard	376
ภาพที่ 5.67 แสดงผังระบบไฟฟ้าและฝ้าเพดาน ส่วน Standard room	376
ภาพที่ 5.68 แสดงรูปด้าน A ส่วน Standard room	376
ภาพที่ 5.69 แสดงรูปด้าน B ส่วน Standard room	377
ภาพที่ 5.70 แสดงทัศนียภาพในส่วน Standard room	377
ภาพที่ 5.71 แสดงวัสดุที่ใช้ในส่วน Standard room	377
ภาพที่ 5.72 แสดงแนวความคิดในส่วนวิลล่า TYPE C (Deluxe room )	378
ภาพที่ 5.73 แสดงการสังเคราะห์ในการออกแบบสถาปัตยกรรมภายในส่วน วิลล่า TYPE C	379
ภาพที่ 5.74 แสดงผังเฟอร์นิเจอร์, ผังพื้น ส่วนวิลล่า TYPE C	380
ภาพที่ 5.75 แสดงผังระบบไฟฟ้าและฝ้าเพดาน ส่วน วิลล่า TYPE C	381
ภาพที่ 5.76 แสดงรูปด้าน A ส่วนวิลล่า TYPE C	381
ภาพที่ 5.77 แสดงรูปด้าน B ส่วนวิลล่า TYPE C	381
ภาพที่ 5.78 แสดงทัศนียภาพในส่วน วิลล่า TYPE C	382
ภาพที่ 5.79 แสดงทัศนียภาพในส่วนวิลล่า TYPE C	382
ภาพที่ 5.80 แสดงวัสดุที่ใช้ในส่วน TYPE C	383
ภาพที่ 5.81 แสดงแนวความคิดในส่วน วิลล่า TYPE B	384
ภาพที่ 5.82 แสดงการสังเคราะห์ในการออกแบบสถาปัตยกรรมภายในส่วน วิลล่า TYPE B	385
ภาพที่ 5.83 แสดงผังเฟอร์นิเจอร์, ผังพื้น ส่วนวิลล่า TYPE B	385
ภาพที่ 5.84 แสดงผังระบบไฟฟ้าและฝ้าเพดาน ส่วน วิลล่า TYPE B	386
ภาพที่ 5.85 แสดงรูปด้าน A ส่วนวิลล่า TYPE B	386
ภาพที่ 5.86 แสดงรูปด้าน B ส่วนวิลล่า TYPE B	387
ภาพที่ 5.87 แสดงทัศนียภาพในส่วน TYPE B	387
ภาพที่ 5.88 แสดงวัสดุที่ใช้ในส่วน TYPE B	388
ภาพที่ 5.89 แสดงแนวความคิดในส่วน วิลล่า TYPE A	389

## สารบัญภาพ(ต่อ)

	หน้า
ภาพที่ 5.90 แสดงการสังเคราะห์ในการออกแบบสถาปัตยกรรมภายในส่วนวิลล่า TYPE A	390
ภาพที่ 5.91 แสดงผังเฟอร์นิเจอร์, ผังพื้น ส่วนวิลล่า TYPE A	390
ภาพที่ 5.92 แสดงผังระบบไฟฟ้าและฟ้าพาด่าน ส่วน วิลล่า TYPE A	391
ภาพที่ 5.93 แสดงรูปด้าน A ส่วนวิลล่า TYPE A	391
ภาพที่ 5.94 แสดงรูปด้าน B ส่วนวิลล่า TYPE A	392
ภาพที่ 5.95 แสดงทัศนียภาพในส่วนวิลล่า TYPE A	392
ภาพที่ 5.96 แสดงวัสดุที่ใช้ในส่วน โถง วิลล่า TYPE A	393



เอกสารนี้เป็นเอกสารที่สงวนไว้สำหรับการใช้งานเพื่อการศึกษาเท่านั้น ไม่อนุญาตให้นำไปใช้ประโยชน์ด้านการค้า  
ไม่ว่ากรณีใดๆ ทั้งสิ้น อีกทั้งห้ามมิให้ดัดแปลงเนื้อหา และต้องอ้างอิงถึงเจ้าของเอกสารทุกครั้งที่มีการนำไปใช้

## สารบัญตาราง

	หน้า
ตารางที่ 2.1 แสดงอุปกรณ์ที่ใช้บริเวณเคาเตอร์บริการส่วนหน้า	38
ตารางที่ 2.2 แสดงองค์ประกอบภายในส่วนล็อบบี้เลาจน์ (Lobby Lounge)	42
ตารางที่ 2.3 ระยะห่างของเนื้อที่ที่ต้องการ ในส่วนรับประทานอาหาร	45
ตารางที่ 2.4 แสดงองค์ประกอบส่วน SPA	51
ตารางที่ 2.5 แสดงองค์ประกอบส่วนห้องติดต่อดูแลสุขภาพ (Doctor Examination)	53
ตารางที่ 2.7 แสดงองค์ประกอบภายในห้องนวด	54
ตารางที่ 2.6 แสดงองค์ประกอบส่วนเก็บเสื้อผ้าและเปลี่ยนเสื้อผ้า (Dressing Locker)	56
ตารางที่ 2.7 แสดงองค์ประกอบภายในห้องนวด	62
ตารางที่ 2.8 ขนาดของเตียงนอน ต่อ พื้นที่ห้องพัก	62
ตารางที่ 2.9 ขนาดของเตียงนอนแบบยุโรป	62
ตารางที่ 2.10 ขนาดเตียงนอนแบบอเมริกา	62
ตารางที่ 2.11 ขนาดความสูงของเตียง	62
ตารางที่ 2.12 ข้อกำหนดต่อชนิดของโรงแรม	64
ตารางที่ 2.13 แสดงข้อดี – ข้อเสียของระบบปรับอากาศแบบยกส่วน	70
ตารางที่ 2.14 แสดงความสัมพันธ์ของความสูงและกำลังเทียน	73
ตารางที่ 2.15 แสดงลักษณะของหลอดไฟชนิดต่างๆ	75
ตารางที่ 2.16 แสดงคุณสมบัติของวัสดุที่ใช้ในงานตกแต่ง	93
ตารางที่ 2.17 แสดงคุณสมบัติของสีชนิดทาและพ่น	99
ตารางที่ 2.18 แสดงการศึกษาโครงการเปรียบเทียบส่วน lobby Hall	105
โรงแรมระยองรีสอร์ท (RAYONG RESORT)	
ตารางที่ 2.19 แสดงการศึกษาโครงการเปรียบเทียบส่วน The main restaurant	107
โรงแรมระยองรีสอร์ท (RAYONG RESORT)	
ตารางที่ 2.20 แสดงการศึกษาโครงการเปรียบเทียบส่วนห้อง Ballroom	109
โรงแรม ระยองรีสอร์ท (RAYONG RESORT)	
ตารางที่ 2.21 แสดงการศึกษาโครงการเปรียบเทียบโรงแรม Woodland Hotel & Resort	113
ตารางที่ 2.22 แสดงการศึกษาโครงการเปรียบเทียบส่วน โถงล็อบบี้	115
ตารางที่ 2.23 แสดงการศึกษาโครงการเปรียบเทียบส่วนคอฟฟี่ช็อป	117

เอกสารนี้เป็นเอกสารที่สงวนไว้สำหรับการใช้งานเพื่อการศึกษาเท่านั้น ไม่อนุญาตให้นำไปใช้ประโยชน์ด้านการค้า  
ไม่ว่ากรณีใดๆ ทั้งสิ้น อีกทั้งห้ามมิให้ดัดแปลงเนื้อหา และต้องอ้างอิงถึงเจ้าของเอกสารทุกครั้งที่มีการนำไปใช้

## สารบัญตาราง (ต่อ)

	หน้า
ตารางที่ 2.24 แสดงการศึกษาโครงการเปรียบเทียบส่วนห้องพัก Superior Room	120
ตารางที่ 2.25 แสดงการศึกษาโครงการเปรียบเทียบส่วนห้องพัก Sweet Room	123
ตารางที่ 2.26 แสดงการศึกษาโครงการเปรียบเทียบโรงแรม Dusit Resort Pattaya	125
ตารางที่ 2.27 แสดงการศึกษาโครงการเปรียบเทียบห้องอาหาร Cascade ของ Dusit Resort Pattaya	127
ตารางที่ 2.28 แสดงการศึกษาโครงการเปรียบเทียบห้องจัดเลี้ยง Napalai	129
ตารางที่ 2.29 แสดงการศึกษาโครงการเปรียบเทียบ DEVARANA SPA ของ Dusit Resort Pattaya	134
ตารางที่ 3.1 แสดงภาพสถานที่ท่องเที่ยวของเกาะสมุย	140
ตารางที่ 4.1 แสดงการวิเคราะห์ผลกระทบต่อตัวอาคาร LOBBY AREA	194
ตารางที่ 4.2 แสดงการวิเคราะห์ผลกระทบต่อตัวอาคาร RESTAURANT	198
ตารางที่ 4.3 แสดงการวิเคราะห์ผลกระทบต่อตัวอาคาร WINEROOM	202
ตารางที่ 4.4 แสดงการวิเคราะห์ผลกระทบต่อตัวอาคาร บริการเพื่อสุขภาพ (สปา)	209
ตารางที่ 4.5 แสดงการวิเคราะห์ผลกระทบต่อตัวอาคาร วิลล่า)	219
ตารางที่ 4.6 แสดงการวิเคราะห์ผลกระทบต่อตัวอาคาร STANDARD)	223
ตารางที่ 4.7 แสดงตารางการใช้บริการของโครงการอัยยะบุรี รีสอร์ทแอนด์สปา	237
ตารางที่ 4.8 แสดงค่าความสัมพันธ์ภายในโครงการ อัยยะบุรี รีสอร์ทแอนด์สปา	250
ตารางที่ 4.9 แสดงค่าความสัมพันธ์ภายในโถงต้อนรับโครงการอัยยะบุรี รีสอร์ท	252
ตารางที่ 4.10 แสดงค่าความสัมพันธ์ภายในล็อบบี้โถงโครงการอัยยะบุรี รีสอร์ท	254
ตารางที่ 4.11 แสดงค่าความสัมพันธ์ภายในห้องประชุมสัมมนา	256
ตารางที่ 4.12 แสดงค่าความสัมพันธ์ภายใน Restaurant	258
ตารางที่ 4.13 แสดงค่าความสัมพันธ์ภายใน Coffe Shop	260
ตารางที่ 4.14 แสดงค่าความสัมพันธ์ภายใน Wine Dinning	262
ตารางที่ 4.15 แสดงค่าความสัมพันธ์ภายใน สปา	264
ตารางที่ 4.16 แสดงค่าความสัมพันธ์ภายใน Pool วิลล่า Type A	266
ตารางที่ 4.17 แสดงค่าความสัมพันธ์ภายใน Pool วิลล่า Type B	268
ตารางที่ 4.18 แสดงค่าความสัมพันธ์ภายใน Pool วิลล่า Type C	270
ตารางที่ 4.19 แสดงค่าความสัมพันธ์ภายใน Standard Room	272
ตารางที่ 4.20 แสดงการวิเคราะห์พื้นที่ใช้สอยในส่วนโถงต้อนรับ(LOBBY HALL)	276

เอกสารนี้เป็นเอกสารที่สงวนไว้สำหรับการใช้งานเพื่อการศึกษาเท่านั้น ไม่อนุญาตให้นำไปใช้ประโยชน์ด้านการค้า  
ไม่ว่ากรณีใดๆ ทั้งสิ้น อีกทั้งห้ามมิให้ดัดแปลงเนื้อหา และต้องอ้างอิงถึงเจ้าของเอกสารทุกครั้งที่มีการนำไปใช้

## สารบัญตาราง (ต่อ)

	หน้า
ตารางที่ 4.21 แสดงการวิเคราะห์พื้นที่เพิ่มเติมในส่วนโถงต้อนรับ (LOBBY HALL)	280
ตารางที่ 4.22 แสดงการวิเคราะห์พื้นที่เพิ่มเติมในส่วนโถงต้อนรับ(LOBBY HALL)	280
ตารางที่ 4.23 แสดงการวิเคราะห์พื้นที่ใช้สอยในส่วนล็อบบี้เลาจน์(LOBBY LOUNGE)	282
ตารางที่ 4.24 แสดงการวิเคราะห์ความต้องการพื้นที่ในส่วนล็อบบี้เลาจน์ (LOBBY LOUNGE)	283
ตารางที่ 4.25 แสดงการวิเคราะห์พื้นที่เพิ่มเติมในส่วนล็อบบี้เลาจน์(LOBBY LOUNGE)	284
ตารางที่ 4.26 แสดงการวิเคราะห์พื้นที่ใช้สอยในส่วนร้านอาหาร	285
ตารางที่ 4.27 แสดงการวิเคราะห์ความต้องการพื้นที่ในส่วนร้านอาหาร	287
ตารางที่ 4.28 แสดงการวิเคราะห์ความต้องการพื้นที่ในส่วนร้านอาหาร	288
ตารางที่ 4.29 แสดงการวิเคราะห์ความต้องการพื้นที่ในส่วนคอฟฟี่ช้อป	289
ตารางที่ 4.30 แสดงการวิเคราะห์ความต้องการพื้นที่ในส่วนคอฟฟี่ช้อป	289
ตารางที่ 4.31 แสดงการวิเคราะห์ความต้องการพื้นที่ในส่วน Wine Room	290
ตารางที่ 4.32 แสดงการวิเคราะห์ความต้องการพื้นที่ในส่วน Wine Room	291
ตารางที่ 4.33 แสดงการวิเคราะห์พื้นที่ใช้สอยในส่วนบริการเพื่อสุขภาพ (SPA)	292
ตารางที่ 4.34 แสดงการวิเคราะห์ความต้องการพื้นที่ในส่วนส่วนสปา ( SPA)	297
ตารางที่ 4.35 แสดงการวิเคราะห์ความต้องการพื้นที่ใช้สอยในส่วนสปา	299
ตารางที่ 4.36 แสดงการวิเคราะห์พื้นที่ใช้สอยในส่วนห้องพัก( Guest Room)	300
ตารางที่ 4.37 แสดงการวิเคราะห์ความต้องการพื้นที่ส่วนห้องพัก	304
แบบ POOL วิลล่า TYEP A	
ตารางที่ 4.38 แสดงการวิเคราะห์พื้นที่เพิ่มเติมในส่วน ห้องพัก	305
แบบ POOL วิลล่า TYEP A	
ตารางที่ 4.39 แสดงการวิเคราะห์ความต้องการพื้นที่ส่วนห้องพัก	307
แบบ วิลล่า TYEP B	
ตารางที่ 4.40 แสดงการวิเคราะห์ความต้องการพื้นที่ส่วนห้องพัก	307
แบบ วิลล่า TYEP B	
ตารางที่ 4.41 แสดงการวิเคราะห์ความต้องการพื้นที่ส่วนห้องพัก	309
แบบ วิลล่า TYEP C	
ตารางที่ 4.42 แสดงการวิเคราะห์ความต้องการพื้นที่ส่วนห้องพัก	310
แบบ วิลล่า TYEP C	

เอกสารนี้เป็นเอกสารที่สงวนไว้สำหรับการใช้งานเพื่อการศึกษาเท่านั้น ไม่อนุญาตให้นำไปใช้ประโยชน์ด้านการค้า  
ไม่ว่ากรณีใดๆ ทั้งสิ้น อีกทั้งห้ามมิให้ตัดแปลงเนื้อหา และต้องอ้างอิงถึงเจ้าของเอกสารทุกครั้งที่มีการนำไปใช้

## สารบัญตาราง (ต่อ)

	หน้า
ตารางที่ 4.43 แสดงการวิเคราะห์ห้ความต้องการพื้นที่ส่วน ห้องพัก แบบ STANDARD ROOM	311
ตารางที่ 4.44 แสดงการวิเคราะห์พื้นที่เพิ่มเติมในส่วน ห้องพัก แบบ STANDARD ROOM	312



เอกสารนี้เป็นเอกสารที่สงวนไว้สำหรับการใช้งานเพื่อการศึกษาเท่านั้น ไม่อนุญาตให้นำไปใช้ประโยชน์ด้านการค้า  
ไม่ว่ากรณีใดๆ ทั้งสิ้น อีกทั้งห้ามมิให้ดัดแปลงเนื้อหา และต้องอ้างอิงถึงเจ้าของเอกสารทุกครั้งที่มีการนำไปใช้

## สารบัญแผนภูมิ

	หน้า
แผนภูมิที่ 2.1 แสดงลักษณะการจัดรูปองค์กรของโรงแรมขนาดเล็ก	26
แผนภูมิที่ 2.2 แสดงการจัดองค์กรของโรงแรมขนาดใหญ่ (ภาษาไทย)	28
แผนภูมิที่ 3.1 แสดงแผนภูมิสายงานการบริหาร โครงการ IYABURI RESORT	165
แผนภูมิที่ 3.2 แสดงแผนภูมิสายงานการบริหาร โครงการ IYABURI RESORT AND SPA	166
แผนภูมิที่ 3.3 แสดงแผนภูมิสายงานฝ่ายห้องพัก	167
แผนภูมิที่ 3.4 แสดงแผนภูมิสายงานการบริหารฝ่ายบุคคล	168
แผนภูมิที่ 3.5 แสดงแผนภูมิสายงานการบริหารฝ่ายอาหารและเครื่องดื่ม	169
แผนภูมิที่ 3.6 แสดงแผนภูมิสายงานการบริหาร ฝ่าย SPA	170
แผนภูมิที่ 4.1 แสดงประเภทของผู้ใช้อาคาร	236
แผนภูมิที่ 4.2 แสดงพฤติกรรมส่วนโถงต้อนรับ (LOBBY HALL)	238
แผนภูมิที่ 4.3 แยกที่มาเป็นกรุปทัวร์	239
แผนภูมิที่ 4.4 ผู้มาติดต่อธุระส่วนตัวหรือมาใช้บริการส่วนอื่น	240
แผนภูมิที่ 4.5 แสดงพฤติกรรมส่วนล็อบบี้เล้าจ์ (LOBBY LOUNGE)	240
แผนภูมิที่ 4.6 แสดงพฤติกรรมส่วน RESTAURANT	241
แผนภูมิที่ 4.7 พฤติกรรมในส่วนห้องพัก(แบบ STANDARD ROOM)	242
แผนภูมิที่ 4.8 พฤติกรรมในส่วนห้องพัก(วิลล่า type B)	243
แผนภูมิที่ 4.9 พฤติกรรมในส่วนห้องพัก(แบบPOOL วิลล่า	244
แผนภูมิที่ 4.10 แสดงพฤติกรรมในส่วนสปา (SPA)	245
แผนภูมิที่ 4.11 แสดง โครงดาข่ายความสัมพันธ์ภายใน โครงการ อัยยะบุรี รีสอร์ทแอนด์สปา	250
แผนภูมิที่ 4.12 แสดงความสัมพันธ์ภายใน โครงการ อัยยะบุรี รีสอร์ทแอนด์สปา	251
แผนภูมิที่ 4.13แสดงความสัมพันธ์ภายใน โครงการ อัยยะบุรี รีสอร์ทแอนด์สปา	251
แผนภูมิที่ 4.14 แสดงโครงดาข่ายแสดงความสัมพันธ์ภายในส่วน โถงต้อนรับ	252
แผนภูมิที่ 4.15 แสดงความสัมพันธ์ภายในโครงการ โถงต้อนรับ	253
แผนภูมิที่ 4.16แสดงความสัมพันธ์ภายใน โครงการ โถงต้อนรับ	253
แผนภูมิที่ 4.17 แสดงโครงดาข่ายแสดงความสัมพันธ์ภายในส่วนล็อบบี้เล้าจ์	254
แผนภูมิที่ 4.18 แสดงความสัมพันธ์ภายในโครงการ ล็อบบี้เล้าจ์	255

เอกสารนี้เป็นเอกสารที่สงวนไว้สำหรับการใช้งานเพื่อการศึกษาเท่านั้น ไม่อนุญาตให้นำไปใช้ประโยชน์ด้านการค้า  
ไม่ว่ากรณีใดๆ ทั้งสิ้น อีกทั้งห้ามมิให้ดัดแปลงเนื้อหา และต้องอ้างอิงถึงเจ้าของเอกสารทุกครั้งที่มีการนำไปใช้

## สารบัญแผนภูมิ(ต่อ)

	หน้า
แผนภูมิที่ 4.19 แสดงความสัมพันธ์ภายในโครงการ ลีโอนี่ไลจัน	255
แผนภูมิที่ 4.20 แสดงโครงตาข่ายแสดงความสัมพันธ์ภายในห้องประชุมสัมมนา	256
แผนภูมิที่ 4.21 แสดงความสัมพันธ์ภายในห้องประชุมสัมมนา	257
แผนภูมิที่ 4.22 แสดงความสัมพันธ์ภายในห้องประชุมสัมมนา	257
แผนภูมิที่ 4.23 แสดงโครงตาข่ายแสดงความสัมพันธ์ภายใน Restaurant	258
แผนภูมิที่ 4.24 แสดงความสัมพันธ์ภายใน Restaurant	259
แผนภูมิที่ 425 แสดงความสัมพันธ์ภายใน Restaurant	259
แผนภูมิที่ 4.26 แสดงโครงตาข่ายแสดงความสัมพันธ์ภายใน Coffe Shop	260
แผนภูมิที่ 427 แสดงความสัมพันธ์ภายใน Coffe Shop	261
แผนภูมิที่ 4.28 แสดงความสัมพันธ์ภายใน Coffe Shop	261
แผนภูมิที่ 4.29แสดงโครงตาข่ายแสดงความสัมพันธ์ภายใน Wine Dinning	262
แผนภูมิที่ 4.30 แสดงความสัมพันธ์ภายใน Wine Dinning	263
แผนภูมิที่ 4.31 แสดงความสัมพันธ์ภายใน Wine Dinning	263
แผนภูมิที่ 4.32 แสดงโครงตาข่ายแสดงความสัมพันธ์ภายใน สปา	264
แผนภูมิที่ 4.33 แสดงความสัมพันธ์ภายใน สปา	265
แผนภูมิที่ 4.34 แสดงความสัมพันธ์ภายใน สปา	265
แผนภูมิที่ 4.35 แสดงโครงตาข่ายแสดงความสัมพันธ์ภายใน Pool วิลล่า Type A	266
แผนภูมิที่ 4.36 แสดงความสัมพันธ์ภายใน Pool วิลล่า Type A	267
แผนภูมิที่ 4.37 แสดงความสัมพันธ์ภายใน Pool วิลล่า Type A	267
แผนภูมิที่ 4.38 แสดงโครงตาข่ายแสดงความสัมพันธ์ภายใน Pool วิลล่า Type B	268
แผนภูมิที่ 4.39 แสดงความสัมพันธ์ภายใน Pool วิลล่า Type B	269
แผนภูมิที่ 4.40 แสดงความสัมพันธ์ภายใน Pool วิลล่า Type B	269
แผนภูมิที่ 4.41 แสดงโครงตาข่ายแสดงความสัมพันธ์ภายใน Pool วิลล่า Type C	270
แผนภูมิที่ 4.42 แสดงความสัมพันธ์ภายใน Pool วิลล่า Type C	271
แผนภูมิที่ 4.43 แสดงความสัมพันธ์ภายใน Pool วิลล่า Type C	271
แผนภูมิที่ 4.44 แสดงโครงตาข่ายแสดงความสัมพันธ์ภายใน Standard Room	272
แผนภูมิที่ 4.45 แสดงโครงตาข่ายแสดงความสัมพันธ์ภายใน Standard	273
แผนภูมิที่ 4.46 แสดงความสัมพันธ์ภายใน Standard Room	273

เอกสารนี้เป็นเอกสารที่สงวนไว้สำหรับการใช้งานเพื่อการศึกษาเท่านั้น ไม่อนุญาตให้นำไปใช้ประโยชน์ด้านการค้า  
ไม่ว่ากรณีใดๆ ทั้งสิ้น อีกทั้งห้ามมิให้ดัดแปลงเนื้อหา และต้องอ้างอิงถึงเจ้าของเอกสารทุกครั้งที่มีการนำไปใช้

# บทที่ 1

## บทนำ

### 1.1 ความเป็นมาของโครงการ

ปัจจุบันสังคมโลกได้เปลี่ยนแปลงไปจากอดีตทั้งทางด้านการเมือง เศรษฐกิจ สังคม วัฒนธรรม และเทคโนโลยีต่างๆ เจริญก้าวหน้าไปอย่างรวดเร็ว จากการขยายตัวของเศรษฐกิจ จึงทำให้เกิดธุรกิจใหม่ๆ ขึ้น และการเกิดการแข่งขันทางด้านธุรกิจ โดยเฉพาะในประเทศแถบเอเชียซึ่งเป็นประเทศที่กำลังพัฒนา ดังนั้น การพัฒนาการท่องเที่ยวจึงจำเป็นต้องการพัฒนาเศรษฐกิจของประเทศไทย เพราะสามารถทำรายได้หลักให้กับประเทศเป็นอย่างมาก นักท่องเที่ยวชาวไทยและชาวต่างชาติเดินทางเข้ามาท่องเที่ยวในประเทศไทยเป็นจำนวนมาก

เพราะฉะนั้นจึงจำเป็นต้องธุรกิจท่องเที่ยวเป็นอย่างมาก เกาะสมุย จึงเป็นอีกแหล่งที่เหมาะสม เพราะเกาะสมุยเป็นท่องเที่ยวแล้วชาวไทยที่มีขนาดใหญ่เป็นอันดับ 3 ของประเทศ ชื่อเสียงของเกาะสมุยเป็นที่รู้จักของทั้งชาวไทยและชาวต่างชาติ เป็นแหล่งที่ตั้งของรีสอร์ท หลายๆ แห่ง มีความพร้อมด้านสาธารณูปโภค ความปลอดภัย ความสะดวก แหล่งซื้อสินค้า รวมทั้งมีวิวทิวทัศน์ของท้องทะเล และหาดทรายอันสวยงาม การเดินทางสะดวกสบาย มีกิจกรรมหลากหลายเพื่อการพักผ่อน แบบผ่อนคลายทั้งร่างกายและจิตใจ นอกเหนือจากการพักผ่อนจากสปาและทิวทัศน์ธรรมชาติ

ดังนั้น โครงการ อัยยะบุรี รีสอร์ท แอนด์ สปา (IYABURI RESORT & SPA) จึงเป็นโครงการหนึ่งที่ต้องการดึงดูดและรองรับนักท่องเที่ยวทั้งชาวไทยและชาวต่างชาติ และตอบสนองการขยายตัวของเศรษฐกิจการท่องเที่ยวของประเทศไทย

### 1.2 วัตถุประสงค์ของโครงการ

1. เพื่อบริการนักท่องเที่ยวทั้งชาวไทยและชาวต่างชาติ ในด้านการพักผ่อนความสะอาดสบายและความเป็นส่วนตัวใกล้ชิดกับธรรมชาติ
2. เพื่อเป็นการตอบสนองความต้องการทางด้านธุรกิจการท่องเที่ยวที่กำลังขยายตัว
3. เพื่อเป็นการสนับสนุนและส่งเสริมนโยบายเศรษฐกิจของรัฐบาลที่ส่งเสริมการท่องเที่ยวที่เป็นรายได้หลักของประเทศ

### 1.3 เหตุผลในการเลือกโครงการ

1. เป็นโครงการ ซึ่งมีความน่าสนใจทั้งทางด้านสถาปัตยกรรมและองค์ประกอบอื่นๆของโครงการ เหมาะสมให้การศึกษาค้นคว้า วิเคราะห์ปัญหา และแนวทาง การแก้ปัญหา ต่างๆ ตามกระบวนการออกแบบ สถาปัตยกรรม ได้อย่างเหมาะสมมีระบบสอดคล้องกับวัตถุประสงค์และสภาพแวดล้อมของ โครงการ
2. เป็นโครงการที่มีความน่าสนใจทางด้านสถาปัตยกรรม โดยมีโครงสร้างเป็นสถาปัตยกรรมไทยที่ สวยงาม
3. เป็นโครงการที่ตั้งอยู่บนพื้นที่เหมาะสม ทั้งที่เป็นแหล่งท่องเที่ยวที่สำคัญของภาคใต้และของ ประเทศ
4. เป็นโครงการที่ตั้งอยู่ในภูมิภาคที่น่าสนใจ โดยโครงการตั้งอยู่เกาะเป็นลักษณะเนินเขาโดย ประกอบไปด้วยพันธุ์ไม้สวยงามมากมายและมีทิวทัศน์มองเห็นทิวทัศน์ทะเลได้สวยงามมากอีกทั้งยังเงียบ สงบเหมาะสำหรับนักท่องเที่ยว

### 1.4 วัตถุประสงค์ในการทำปริญญานิพนธ์

1. เพื่อศึกษาค้นคว้าและหาแนวทางในการออกแบบ สร้างสรรค์สถาปัตยกรรมภายใน การจัดพื้นที่ ให้มีบรรยากาศให้เหมาะสมกับสภาพแวดล้อม ในขณะเดียวกัน ก็สามารถตอบสนองความต้องการในด้าน ประโยชน์ใช้สอย ความงาม สำหรับผู้ใช้บริการให้ถูกต้องตาม กระบวนการออกแบบ
2. เพื่อศึกษาวิเคราะห์ถึงปัญหา ต่างๆ และแนวทาง ในการแก้ไข้ปัญหา เพื่อสนองตอบความต้องการ นักท่องเที่ยวอย่างเหมาะสม และสอดคล้องกับวัตถุประสงค์ของ โครงการ
3. เพื่อที่จะได้ศึกษาเกี่ยวกับสถาปัตยกรรมไทย ที่จะนำมาใช้ประกอบการทำปริญญานิพนธ์
4. เพื่อศึกษาและนำความรู้ที่ได้จากการศึกษาค้นคว้าในครั้งนี้ มาใช้เป็นแนวทางในการออกแบบ หรือการทำงานต่อไปในอนาคต

### 1.5 ที่มาของปัญหา

1. เป็นโครงการที่อยู่ในระหว่างการดำเนินงาน ซึ่งยังไม่มีกรออกแบบสถาปัตยกรรมภายในให้เกิด การเหมาะสม
2. เป็นโครงการที่ต้องการนำเสนอภาพลักษณ์ของรีสอร์ทให้เป็นเอกลักษณ์เฉพาะของตัวโครงการ และให้สอดคล้องกับศิลปวัฒนธรรมท้องถิ่น

เอกสารนี้เป็นเอกสารที่สงวนไว้สำหรับการใช้งานเพื่อการศึกษาเท่านั้น ไม่อนุญาตให้นำไปใช้ประโยชน์ด้านการค้า ไม่ว่ากรณีใดๆ ทั้งสิ้น อีกทั้งห้ามมิให้ดัดแปลงเนื้อหา และต้องอ้างอิงถึงเจ้าของเอกสารทุกครั้งที่มีการนำไปใช้

3. ลักษณะของอาคารมีลักษณะ เชื่อมต่อกัน จึงจำเป็นต้องได้รับการออกแบบในด้านของการจัดพื้นที่ใช้สอยให้เกิดความสอดคล้องและเหมาะสม

## 1.6 แนวทางการแก้ไขปัญหา

1. ศึกษารูปแบบสถาปัตยกรรม วิเคราะห์ปัญหาที่เกิดขึ้น และหาแนวทางในการแก้ไขปัญหามา นำไปสู่การออกแบบสถาปัตยกรรมภายในให้เกิดความเหมาะสม
2. ศึกษาถึงลักษณะของที่ตั้งของโครงการ เพื่อนำมาวิเคราะห์ และประยุกต์ใช้ในการออกแบบสถาปัตยกรรมภายใน ให้เหมาะสมกับโครงการ
3. ศึกษาถึงพฤติกรรม เนื้อที่ใช้สอย และวัสดุอุปกรณ์ต่างๆ ที่จะนำมาใช้ในการออกแบบสถาปัตยกรรมภายใน โดยคำนึงถึงประโยชน์ใช้สอย ความสวยงาม ความปลอดภัย การบำรุงรักษาและเกิดประสิทธิภาพการใช้งาน

## 1.7 วิธีการดำเนินการวิจัย

ในการดำเนินการทำปริญญาโทจำเป็นต้องรวบรวมข้อมูลจากหลายๆที่และหลายๆวิธีเช่น การใช้เอกสารต่างๆ การสัมภาษณ์ การรวบรวมข้อมูลอื่นๆ จากผู้ที่เกี่ยวข้อง ตลอดจนแหล่งข้อมูลจากสถานศึกษาตามห้องสมุดต่างๆ ซึ่งมีหลักการดังนี้

1. ศึกษาข้อมูลเบื้องต้นของ โครงการ พฤติกรรม และจิตวิทยาของผู้มาใช้บริการ
2. ศึกษาค้นคว้าและรวบรวมข้อมูลที่ตั้งของโครงการ สภาพแวดล้อมทั้งทางด้านกายภาพ เศรษฐกิจ สังคม รวมทั้งปัญหาต่างๆที่มีผลต่อโครงการ
3. ศึกษาระบบโครงสร้างหน่วยงานต่างๆของโครงการ องค์ประกอบต่างๆภายในโครงการ สายงานบริหารของหน่วยงานต่างๆ ในโครงการจำนวนและพฤติกรรมของผู้ใช้อาคาร ความสัมพันธ์ในส่วนต่างๆของผู้ใช้อาคารศึกษาลักษณะพื้นที่ใช้สอยในส่วนต่างๆของโครงการ ขนาดสัดส่วนของเฟอร์นิเจอร์ที่เหมาะสมกับโครงการ งานระบบต่างๆ และวัสดุอุปกรณ์ที่ใช้ในโครงการ
4. การศึกษาวิเคราะห์โครงการเปรียบเทียบ และข้อมูลที่ได้มาทั้งหมด
5. การศึกษาสังเคราะห์ข้อมูลหาบทสรุป เพื่อหาแนวทางไปสู่การออกแบบ
6. นำข้อมูลที่ได้จากการสรุป เพื่อนำไปสู่การออกแบบและการนำเสนอผลงาน

เอกสารนี้เป็นเอกสารที่สงวนไว้สำหรับการใช้งานเพื่อการศึกษาเท่านั้น ไม่อนุญาตให้นำไปใช้ประโยชน์ด้านการค้าไม่ว่ากรณีใดๆ ทั้งสิ้น อีกทั้งห้ามมิให้ดัดแปลงเนื้อหา และต้องอ้างอิงถึงเจ้าของเอกสารทุกครั้งที่มีการนำไปใช้

## 1.8 ขอบเขตของการศึกษาข้อมูล

### 1. ศึกษาข้อมูลพื้นฐานทั่วไปของโครงการ ความเป็นมาของโครงการ

- ความเป็นมาของ โครงการ
- วัตถุประสงค์ของ โครงการ
- สภาพแวดล้อมทั้งทางด้านกายภาพที่มีผลต่อโครงการ
- หน่วยงานและความสัมพันธ์ต่างๆภายใน โครงการ
- ความต้องการของผู้ใช้อาคาร

### 2. ศึกษาโครงการเปรียบเทียบ โครงการที่มีลักษณะใกล้เคียงกัน

### 3. ศึกษาการวิเคราะห์โครงการ

- วิเคราะห์พฤติกรรมและประเภทผู้ใช้บริการ
- วิเคราะห์ระบบการทำงานหน่วยงาน การให้บริการ ความสัมพันธ์ของส่วนต่างๆ ภายในโครงการ
- วิเคราะห์พื้นที่ใช้สอย การแบ่งพื้นที่ใช้สอย ภายในโครงการ

โครงการ

### 4. ศึกษางานระบบต่างๆ ที่ใช้ในโครงการ

- ระบบไฟฟ้า
- ปรับอากาศ
- ระบบรักษาความปลอดภัย
- ระบบอุปกรณ์ต่างๆที่ใช้ในโครงการ
- วัสดุต่างๆที่นำมาใช้ในการออกแบบ

## 1.9 ขอบเขตของโครงการ

โครงการ IYABURI RESORT AND SPA โครงการหันหน้าทางทิศตะวันออกอยู่ใน ส่วนของหาดละไมติดถนนใหญ่ริมชายฝั่งทะเล เลขที่ I22/4 หมู่ 4 ต.มะเร็ด อ.เกาะสมุย จ.สุราษฎร์ธานี 84320

เอกสารนี้เป็นเอกสารที่สงวนไว้สำหรับการใช้งานเพื่อการศึกษาเท่านั้น ไม่อนุญาตให้นำไปใช้ประโยชน์ด้านการค้า ไม่ว่ากรณีใดๆ ทั้งสิ้น อีกทั้งห้ามมิให้ดัดแปลงเนื้อหา และต้องอ้างอิงถึงเจ้าของเอกสารทุกครั้งที่มีการนำไปใช้

ลักษณะอาคาร - มีการแบ่งกลุ่มอาคารเป็น 2 กลุ่มอาคาร โดยมีส่วนROBBYเป็นส่วนหลักประกอบประกอบไปด้วย LOBBY AREA, SPY MASSAGE, RESTAURANT, SWIMMING POOL, WINEROOM DINNING และอาคารที่พักเป็นลักษณะ VINRA โดยแบ่งเป็น 4 TYPE กระจายไปตามเนินเขา

**พื้นที่รวมของโครงการโดยประมาณ 65,000 ตารางเมตร**

**อาคารส่วน LOBBY AREA(อาคาร ค.ศ.๑ )**

**ชั้น 1 Office**

- ทางเข้า
- ระเบียงโถงทางเข้า
- โถงบันได
- Office
- ห้องน้ำ

**รวมพื้นที่โดยประมาณ 986 ตารางเมตร**

**ชั้น 2 LOBBY**

- ทางเข้า
- ระเบียงโถงทางเข้า
- LOBBY HALL
- LOBBY LOUNGE
- ห้องน้ำหญิง
- ห้องน้ำชาย
- โถงบันได
- ศาลา

**รวมพื้นที่โดยประมาณ 986 ตารางเมตร**

**ชั้น 3**

- ชั้นบันได
- FRONT OFFICE
- HALL

เอกสารนี้เป็นเอกสารที่สงวนไว้สำหรับการใช้งานเพื่อการศึกษาเท่านั้น ไม่อนุญาตให้นำไปใช้ประโยชน์ด้านการค้าไม่ว่ากรณีใดๆ ทั้งสิ้น อีกทั้งห้ามมิให้ตัดแปลงเนื้อหา และต้องอ้างอิงถึงเจ้าของเอกสารทุกครั้งที่มีการนำไปใช้

- MEETING
- ห้องผู้จัดการ

รวมพื้นที่โดยประมาณ 200 ตารางเมตร

รวมพื้นที่โดยประมาณ 1992 ตารางเมตร

#### อาคารส่วน RESTAURANT (อาคาร ค.ส.๓)

- โถงทางเข้า
- เคาน์เตอร์ BAR
- OFFICE
- STAFF AREA
- ห้องครัว
- ห้องน้ำหญิง
- ห้องน้ำชาย
- ส่วนรับประทานอาหาร

รวมพื้นที่โดยประมาณ 399 ตารางเมตร

#### อาคารส่วน WINE DINNING (อาคาร ค.ส.๓)

- ทางเข้า
- เคาน์เตอร์ BAR
- ทางเดิน
- ร้านค้า
- ห้องน้ำหญิง
- ห้องน้ำชาย
- ส่วนนั่งรับประทานอาหาร
- สนุกเกอร์

รวมพื้นที่โดยประมาณ 280 ตารางเมตร

#### ส่วนของสระว่ายน้ำ

เอกสารนี้เป็นเอกสารที่สงวนไว้สำหรับการใช้งานเพื่อการศึกษาเท่านั้น ไม่อนุญาตให้นำไปใช้ประโยชน์ด้านการค้าไม่ว่ากรณีใดๆ ทั้งสิ้น อีกทั้งห้ามมิให้ดัดแปลงเนื้อหา และต้องอ้างอิงถึงเจ้าของเอกสารทุกครั้งที่มีการนำไปใช้

- ทางเข้า
- พักคอย
- สระว่ายน้ำ

**รวมพื้นที่โดยประมาณ 819 ตารางเมตร**

**อาคารส่วน SPA-A (อาคาร ค.ส.ถ)**

- โถงทางเข้า
- คีอรับ
- พักคอย
- ทางเดิน
- ห้องนวด1-2
- ห้องนวด3-4
- ลานนวด
- ห้องนำหญิง
- ห้องนำชาย
- ล็อกเกอร์

**รวมพื้นที่โดยประมาณ 434 ตารางเมตร**

**อาคารส่วน SPA-B (อาคาร ค.ส.ถ)**

- ทางเข้า
- ห้องนวด

**รวมพื้นที่โดยประมาณ 49 ตารางเมตร**

**อาคารส่วนของวิลล่า TYPE A (เป็นอาคาร ค.ส.ถ โครงสร้างไม้ มี 1 ชั้น จำนวน 6 หลัง)**

- ห้องพักแบบวิลล่า TYPE A

**รวมพื้นที่ 1 หลังโดยประมาณ 156 ตารางเมตร**

**รวมพื้นที่โดยประมาณ 936 ตารางเมตร**

เอกสารนี้เป็นเอกสารที่สงวนไว้สำหรับการใช้งานเพื่อการศึกษาเท่านั้น ไม่อนุญาตให้นำไปใช้ประโยชน์ด้านการค้าไม่ว่ากรณีใดๆ ทั้งสิ้น อีกทั้งห้ามมิให้ดัดแปลงเนื้อหา และต้องอ้างอิงถึงเจ้าของเอกสารทุกครั้งที่มีการนำไปใช้

อาคารส่วนของวิลล่า TYPE B (เป็นอาคาร ค.ส.ด โครงสร้างไม้ มี 1 ชั้น จำนวน 15 หลัง)

- ห้องพักแบบวิลล่า TYPE B

รวมพื้นที่ 1 หลังโดยประมาณ 59 ตารางเมตร

รวมพื้นที่โดยประมาณ 885 ตารางเมตร

อาคารส่วนของวิลล่า TYPE C (เป็นอาคาร ค.ส.ด โครงสร้างไม้ มี 1 ชั้น จำนวน 18 หลัง)

- ห้องพักแบบวิลล่า TYPE C

รวมพื้นที่ 1 หลังโดยประมาณ 144 ตารางเมตร

รวมพื้นที่โดยประมาณ 2592 ตารางเมตร

ส่วน STANDARD ROOM (อาคาร ค.ส.ด 3 ชั้น 4 อาคาร)

ชั้นที่ 1 (GROUND FLOOR)

- ทางเข้า
- ระเบียงทางเดิน
- ห้องพัก STANDARD

รวมพื้นที่โดยประมาณ 600 ตารางเมตร

ชั้นที่ 2 (2 nd FLOOR)

- ทางเข้า
- ระเบียงทางเดิน
- ห้องพัก STANDARD

รวมพื้นที่โดยประมาณ 600 ตารางเมตร

ชั้นที่ 3 (3 nd FLOOR)

- ทางเข้า
- ระเบียงทางเดิน
- ห้องพัก STANDARD

รวมพื้นที่โดยประมาณ 600 ตารางเมตร

เอกสารนี้เป็นเอกสารที่สงวนไว้สำหรับการใช้งานเพื่อการศึกษาเท่านั้น ไม่อนุญาตให้นำไปใช้ประโยชน์ด้านการค้า  
ไม่ว่ากรณีใดๆ ทั้งสิ้น อีกทั้งห้ามมิให้ดัดแปลงเนื้อหา และต้องอ้างอิงถึงเจ้าของเอกสารทุกครั้งที่มีการนำไปใช้

รวมพื้นที่อาคารโดยประมาณ 1800 ตารางเมตร

รวมพื้นที่ทั้ง 4 อาคารโดยประมาณ 7200 ตารางเมตร

### 1.10 ขอบเขตในการทำปฏิญานิพนธ์

โครงการ IYABURI RESORT AND SPA เลขที่ 122/4 หมู่ 4 ต.มะเร็ด อ.เกาะสมุย  
จ.สุราษฎร์ธานี 84320

ลักษณะอาคาร - มีการแบ่งกลุ่มอาคารเป็น 2 กลุ่มอาคาร โดยมีส่วนROBBYเป็นส่วนหลักประกอบ  
ประกอบไปด้วย LOBBY AREA, SPY MASSAGE, RESTAURANT, SWIMMING POOL, WINEROOM  
DINNING และอาคารที่พักเป็นลักษณะ VINRA โดยแบ่งเป็น 4 TYPE กระจายไปตามเนินเขา

#### อาคารส่วน LOBBY AREA(อาคาร ค.ศ.๑ )

##### ชั้น 2 LOBBY

- ทางเข้า
- ระเบียงโถงทางเข้า
- LOBBY HALL
- LOBBY LOUNGE
- ห้องน้ำหญิง
- ห้องน้ำชาย
- โถงบันได
- ศาลา

รวมพื้นที่โดยประมาณ 986 ตารางเมตร

#### อาคารส่วน RESTAURANT (อาคาร ค.ศ.๑)

- โถงทางเข้า
- เคาน์เตอร์ BAR
- OFFICE
- STAFF AREA

เอกสารนี้เป็นเอกสารที่สงวนไว้สำหรับการใช้งานเพื่อการศึกษาเท่านั้น ไม่อนุญาตให้นำไปใช้ประโยชน์ด้านการค้า  
ไม่ว่ากรณีใดๆ ทั้งสิ้น อีกทั้งห้ามมิให้ดัดแปลงเนื้อหา และต้องอ้างอิงถึงเจ้าของเอกสารทุกครั้งที่มีการนำไปใช้

- ห้องครัว
- ห้องน้ำหญิง
- ห้องน้ำชาย
- ส่วนรับประทานอาหาร

**รวมพื้นที่โดยประมาณ 399 ตารางเมตร**

**อาคารส่วน WINE DINNING (อาคาร ค.ส.๓)**

- ทางเข้า
- เคาน์เตอร์ BAR
- ทางเดิน
- ร้านค้า
- ห้องน้ำหญิง
- ห้องน้ำชาย
- ส่วนนั่งรับประทานอาหาร
- สนุกเกอร์

**รวมพื้นที่โดยประมาณ 280 ตารางเมตร**

**อาคารส่วน SPA-A (อาคาร ค.ส.๑)**

- โถงทางเข้า
- ต้อนรับ
- พักคอย
- ทางเดิน
- ห้องนวด1-2
- ห้องนวด3-4
- ลานนวด
- ห้องน้ำหญิง
- ห้องน้ำชาย
- ลีอกเกอร์

**รวมพื้นที่โดยประมาณ 434 ตารางเมตร**

เอกสารนี้เป็นเอกสารที่สงวนไว้สำหรับการใช้งานเพื่อการศึกษาเท่านั้น ไม่อนุญาตให้นำไปใช้ประโยชน์ด้านการค้าไม่ว่ากรณีใดๆ ทั้งสิ้น อีกทั้งห้ามมิให้ดัดแปลงเนื้อหา และต้องอ้างอิงถึงเจ้าของเอกสารทุกครั้งที่มีการนำไปใช้

**อาคารส่วน SPA-B (อาคาร ค.ศ.๑)**

- ทางเข้า
- ห้องนวด

รวมพื้นที่โดยประมาณ 49 ตารางเมตร

**อาคารส่วนของวิลล่า TYPE A (เป็นอาคาร ค.ศ.๑ โครงสร้างไม้ มี 1 ชั้น จำนวน 6 หลัง)**

- ห้องพักแบบวิลล่า TYPE A

รวมพื้นที่ 1 หลังโดยประมาณ 156 ตารางเมตร

รวมพื้นที่โดยประมาณ 936 ตารางเมตร

**อาคารส่วนของวิลล่า TYPE B (เป็นอาคาร ค.ศ.๑ โครงสร้างไม้ มี 1 ชั้น จำนวน 15 หลัง)**

- ห้องพักแบบวิลล่า TYPE B

รวมพื้นที่ 1 หลังโดยประมาณ 59 ตารางเมตร

รวมพื้นที่โดยประมาณ 885 ตารางเมตร

**อาคารส่วนของวิลล่า TYPE C (เป็นอาคาร ค.ศ.๑ โครงสร้างไม้ มี 1 ชั้น จำนวน 18 หลัง)**

- ห้องพักแบบวิลล่า TYPE C

รวมพื้นที่ 1 หลังโดยประมาณ 144 ตารางเมตร

รวมพื้นที่โดยประมาณ 2592 ตารางเมตร

**ส่วน STANDARD ROOM (อาคาร ค.ศ.๑ 3 ชั้น 4 อาคาร)**

**ชั้นที่ 1 (GROUND FLOOR)**

- ทางเข้า
- ระเบียงทางเดิน
- ห้องพัก STANDARD

รวมพื้นที่โดยประมาณ 600 ตารางเมตร

เอกสารนี้เป็นเอกสารที่สงวนไว้สำหรับการใช้งานเพื่อการศึกษาเท่านั้น ไม่อนุญาตให้นำไปใช้ประโยชน์ด้านการค้า  
ไม่ว่ากรณีใดๆ ทั้งสิ้น อีกทั้งห้ามมิให้ดัดแปลงเนื้อหา และต้องอ้างอิงถึงเจ้าของเอกสารทุกครั้งที่มีการนำไปใช้

**ชั้นที่ 2 (2 nd FLOOR)**

- ทางเข้า
- ระเบียงทางเดิน
- ห้องพัก STANDARD

รวมพื้นที่โดยประมาณ 600 ตารางเมตร

**ชั้นที่3 (3 nd FLOOR)**

- ทางเข้า
- ระเบียงทางเดิน
- ห้องพัก STANDARD

รวมพื้นที่โดยประมาณ 600 ตารางเมตร

รวมพื้นที่อาคารโดยประมาณ 1800 ตารางเมตร

รวมพื้นที่ทั้ง 4 อาคารโดยประมาณ 7200 ตารางเมตร

รวมพื้นที่ส่วนศึกษาปริญญาโทโดยประมาณ 13762 ตารางเมตร

**1.11 ประโยชน์ที่คาดว่าจะได้รับ**

1. ทำให้รู้ถึงกระบวนการ ขั้นตอนของการค้นคว้าหาความรู้ การวิเคราะห์ข้อมูลเพื่อนำไปสู่งาน  
ออกแบบ
2. ได้ทราบและเข้าใจรายละเอียดส่วนต่างๆของ โครงการ ระบบการบริหารการทำงาน พฤติกรรม  
ของผู้ใช้อาคาร
3. ได้ทราบและเข้าใจรายละเอียดของงานระบบต่างๆ ภายใน โครงการเช่น งานระบบ ไฟฟ้า ระบบ  
ปรับอากาศ ระบบรักษาความปลอดภัย เป็นต้น
4. ได้ทราบถึงปัญหาและการแก้ปัญหา เพื่อไปสู่งานออกแบบให้สอดคล้องกับสภาพแวดล้อมได้  
อย่างเหมาะสม
5. ผู้ทำปริญญาโทจะได้มีประสบการณ์ในการเรียนรู้ การศึกษาหาข้อมูล ตลอดจนการแก้ไข  
ปัญหาในเรื่องของการออกแบบ ซึ่งจะเป็นประโยชน์ต่อไป

เอกสารนี้เป็นเอกสารที่สงวนไว้สำหรับการใช้งานเพื่อการศึกษาเท่านั้น ไม่อนุญาตให้นำไปใช้ประโยชน์ด้านการค้า  
ไม่ว่ากรณีใดๆ ทั้งสิ้น อีกทั้งห้ามมิให้ดัดแปลงเนื้อหา และต้องอ้างอิงถึงเจ้าของเอกสารทุกครั้งที่มีการนำไปใช้

## บทที่ 2

### การศึกษาข้อมูลพื้นฐาน

#### 2.1 ความหมายและประวัติความเป็นมาของโครงการ

ความหมายแต่เดิมนั้น คำว่า “ โรงแรม “ คือ เป็นสถานที่รองรับนักท่องเที่ยว เพื่อใช้เป็นที่พักแรมระหว่างการเดินทางของนักท่องเที่ยวเท่านั้น

สำหรับในปัจจุบัน โรงแรมได้เพิ่มความสะดวกสบายมีการให้บริการด้านต่างๆ เพื่อสนองความต้องการของผู้ใช้บริการ โดยมีองค์ประกอบหลายอย่างมากมายที่จะเป็นขั้นตอนประกอบเป็นโรงแรมขึ้นมา เริ่มจากสถานที่ เงินสนับสนุน การออกแบบวางผังอาคาร การออกแบบตกแต่งภายในที่เหมาะสมและ ถูกต้องการดำเนินการในงานส่วนอื่นๆที่จะสนับสนุนเป็นองค์ประกอบของ โรงแรม โรงแรมในปัจจุบันมีรูปร่าง รูปทรง และโครงสร้างที่มั่นคงสวยงามเพื่อดึงดูดลูกค้ารวมทั้งการให้บริการที่มีต่อลูกค้าเป็นสำคัญ ในการดำเนินการธุรกิจ โรงแรมค่อนข้างโยงใยรวมทั้งธุรกิจอื่นๆเข้าไว้ด้วยกัน จะเห็นได้ว่าความสำคัญของ โรงแรมนั้นมีได้เป็นเพียงสถานที่รองรับการเดินทางเช่นในอดีตที่ผ่านมา หากแต่ความหมายของ โรงแรมในปัจจุบัน ครอบคลุมไปถึงการทำธุรกิจ การติดต่อการพบปะสังสรรค์และการใช้ประโยชน์ทางด้านอื่นๆ ได้อีกมากมาย

##### 2.1.1 ยุคแรกของธุรกิจโรงแรม

ธุรกิจ โรงแรมเริ่มเกิดขึ้นครั้งแรกในประเทศอังกฤษ เรียกว่า “ INN “ มีสภาพเป็นที่พักค้างคืนและที่พักรับประทานอาหารของผู้ที่เดินทางมาจากแดนไกล ใช้เป็นที่พักผ่อนชั่วคราวและเมื่อถึงเวลาที่ต้อง ไปผู้เดินทางก็อาจมีการให้เงินหรือทรัพย์สินตอบแทนแก่เจ้าของบ้านตามสมควร ต่อมาได้มีการดัดแปลงบ้านให้มีสภาพเป็นโรงแรม โดยจัดสถานที่สำหรับนอนและรับประทานอาหารออกเป็นสัดส่วน ผู้เป็นเจ้าของสถานที่ที่จะเรียกว่า “ INN KEEPER “ ก็จะเรียกค่าบริการจากผู้เดินทางเป็นค่าตอบแทน

นอกจากที่อังกฤษแล้ว ก็ยังมีที่พักรคนเดินทางที่เรียกว่า “ TAVERN “ ในประเทศกรีซ มีสตรีคอยให้การปรนนิบัติและมีการบรรเลงดนตรีขับกล่อม ต่อมาในยุคอาณาจักร โรมันรุ่งเรือง ( ค.ศ. 079 ) ได้มีการจัดรูปแบบการดำเนินธุรกิจโรงแรมอย่างเต็มที่ แต่ในปี ค.ศ. 500 กิจการโรงแรมก็เสื่อมลง เมื่อถึงช่วงเวลาของยุคประวัติศาสตร์สังคม ( SOCIAL EVOLUTION ) ก็เป็นระยะฟื้นตัวของธุรกิจ โรงแรมอีกครั้งและเริ่มกลายเป็นอาชีพที่มั่นคงและแพร่หลาย

ตามที่ได้กล่าวมาข้างต้น จึงถือได้ว่าเป็นจุดเริ่มต้นของธุรกิจโรงแรมในระยะแรกจนถึงช่วงที่ได้รับการพัฒนาระบบโรงแรมของประเทศอังกฤษและอเมริกาเริ่มเป็นที่ยอมรับและเป็นต้นแบบของการดำเนินธุรกิจโรงแรมในสมัยต่อมา

สำหรับคำว่า “ HOTEL “ จากหลักฐานที่น่าจะเป็นไปได้ คือ เมื่อสมัยที่ยังไม่มีการดำเนินการธุรกิจโรงแรมอย่างแท้จริงนั้นเจ้าของบ้านเป็นผู้ต้อนรับด้วยตนเองเรียกว่า “HOST“ ซึ่งเป็นคำที่มาจากคำว่า “ HOSTIALITY “ ซึ่งแปลว่า ความอารี ต่อมาธุรกิจนี้ได้เจริญขึ้นอย่างมาก จึงเกิดความจำเป็นที่จะต้องเจาะจงธุรกิจที่เกี่ยวกับการบริการห้องพัก,อาหารและเครื่องดื่มลงไป จึงเรียกธุรกิจนี้ว่า “ HOSTEL “ และต่อมาได้มีการเปลี่ยนแปลงให้เรียกได้ง่ายและกระชับขึ้นเป็นคำว่า “HOTEL “ เป็นต้นมา

สรุปได้ว่า “ โรงแรม (HOTEL) “ หมายถึง สถานที่ประกอบการเชิงการค้าที่เจริญขึ้นอย่างจริงจังตามความก้าวหน้าของธุรกิจ จึงเกิดความจำเป็นที่จะต้องเจาะจงธุรกิจที่เกี่ยวกับการบริการห้องพัก อาหารและเครื่องดื่ม ฯลฯ เพื่อให้บริการแก่นักเดินทางและได้มีการเรียกธุรกิจนี้ว่า “HOTEL “ เป็นต้นมา

### 2.1.2 ประวัติธุรกิจโรงแรมในประเทศไทย

ในสมัยก่อน เมื่อคนไทยมีความจำเป็นที่จะต้องเดินทางไปพักหรือค้างแรมนอกบ้านก็มักจะพักตามบ้านญาติพี่น้องหรือคนรู้จัก และพักตามศาลาวัดที่มีอยู่ทั่วไปในระหว่างการเดินทาง นอกจากนั้นผู้ที่เป็นหญิงก็ไม่นิยมการเดินทางเพราะเป็นการไม่สมควรและไม่ปลอดภัย จนกระทั่งเมื่อประมาณ 110 ปีที่ผ่านมา เริ่มมีการจัดที่พักชั่วคราวสำหรับผู้เดินทาง ซึ่งสันนิษฐานว่าเริ่มต้นกัน ในสมัยที่มีการเล่นพนันห่วยซึ่งตอนนั้นยังไม่ผิดกฎหมาย ผู้ที่อยู่ต่างจังหวัดจะเดินทางเข้ามาเล่นพนันในกรุงเทพฯ ซึ่งส่วนใหญ่ที่เล่นจะอยู่ที่สะพานเหล็กใกล้กับสะพานหันในปัจจุบัน จะเปิดให้เล่นกันวันละ 3 เวลา คือ เช้า บ่าย ค่ำ ผู้ที่อยู่ไกลก็ไม่อาจที่จะกลับบ้านได้ และการเดินทางในสมัยนั้นยังไม่สะดวกจึงต้องหาที่พักซึ่งนอกจากจะเป็นบ้านญาติหรือคนที่รู้จักแล้ว ก็ยังได้มีการจัดที่พักชั่วคราวไว้บริการใกล้บ่อนสำหรับผู้ที่มาเล่นการพนันด้วย

ที่พักที่จัดขึ้นมีลักษณะแบบห้องเปิดกันโดยตลอด สร้างเป็นแคร์ยกสูงแค่ง่า ให้นอนเรียงแถวต่อกันไปโดยไม่มีการแบ่งแยกเป็นสัดส่วน ต่อมาเมื่อมีผู้ใช้บริการมากขึ้นจึงเริ่มมีการแบ่งเป็นสัดส่วนโดยเฉพาะผู้ที่ต้องการความสะดวกสบาย ต่อมาได้มีการปรับปรุงเป็นห้องแถวชั้นเดียวและสองชั้น การเรียกเก็บค่าบริการก็จะสูงขึ้นตามลำดับ แต่ก็ยังอยู่ใกล้กับสถานที่เล่นการพนันเช่นเดิมโดยเป็นที่แพร่หลายและเรียกว่า “ ที่พักคนเดินทาง “

ในสมัยสมเด็จพระจอมเกล้าเจ้าอยู่หัว ( รัชกาลที่ 4 ) ได้มีชาวต่างประเทศเข้ามาเปิดกิจการโรงแรมในประเทศไทย ได้แก่ Captain Jame White , Carter and Howord C.Wo Thomas

และ Lewis ซึ่งลงโฆษณาสถานที่พักในหนังสือพิมพ์ชื่อ Bangkok Calender ของหมอบรัดเลย์ (D.R.Bradley) ซึ่งเป็นหมอสอนศาสนาชาวอเมริกันที่เดินทางเข้ามาอยู่ในเมืองไทย ตั้งแต่ปี พ.ศ. 2378

ปี พ.ศ.2419 ในสมัยของพระบาทสมเด็จพระจุลจอมเกล้าเจ้าอยู่หัว (รัชกาลที่ 5) ได้มีการสร้างโรงแรมใหม่ขึ้นที่ตำบลคอกกวาง ซึ่งสันนิฐานว่าเป็นโรงแรมโอเรียลเต็ลในปัจจุบัน ซึ่งในสมัยนั้นเป็นเพียงอาคารไม้ชั้นเดียวสร้างขนานกับริมฝั่งแม่น้ำเจ้าพระยา

ต่อมาในสมัยพระบาทสมเด็จพระมงกุฎเกล้าเจ้าอยู่หัว (รัชกาลที่ 6) พระองค์ทรงเคยไปศึกษา ณ ประเทศอังกฤษ (ในสมัยดำรงพระยศเป็นสมเด็จพระยุพราชเจ้าฟ้ามหาวชิราวุธ) นั้น เมื่อสำเร็จการศึกษาแล้ว (พ.ศ.2455) ได้เสด็จกลับโดยผ่านประเทศสหรัฐอเมริกา พระองค์ทรงเห็นกิจการโรงแรมของต่างประเทศหลายแห่ง เมื่อเสด็จขึ้นครองราชย์พระองค์ทรงมีพระราชดำรัสที่จะให้มีการดำเนินกิจการโรงแรมขึ้นในประเทศ จึงมอบหมายให้พลเอกพระเจ้าบรมวงศ์เธอกรมพระกำแพงเพชรอัครโยธิน ซึ่งเป็นผู้บัญชาการรถไฟในขณะนั้นได้สร้างโรงแรมหัวหินซึ่งเป็นโรงแรมชายหาดแห่งแรกของประเทศไทย และพระบาทสมเด็จพระมงกุฎเกล้าฯ ได้ทรงพระราชทานวังพญาไท เพื่อตัดแปลงเป็นโรงแรมแห่งใหม่ แต่พระองค์เสด็จสวรรคตก่อนจะดำเนินการเสร็จ โรงแรมดังกล่าวได้ดำเนินการเสร็จในสมัยพระปกเกล้าเจ้าอยู่หัว (รัชกาลที่ 7) ถือเป็นโรงแรมเดอลุกซ์แห่งแรกในประเทศไทยและได้รับการยกย่องว่าเป็น PALACE HOTEL ที่ยอดเยี่ยมที่สุด

โรงแรมที่เกิดขึ้นในสมัยต่อมา คือ โรงแรมรัตนโกสินทร์ โรงแรมทรอคราเดโร และต่อมารัฐบาลได้เห็นความสำคัญของอุตสาหกรรมการท่องเที่ยวนี้ จึงได้สนับสนุนอย่างเต็มที่โดยดำเนินกิจการโรงแรมเป็นตัวอย่าง คือ โรงแรมเอราวัณ เพื่อต้อนรับแขกรัฐบาลเองและแขกต่างประเทศ เพื่อต้องการที่จะสนับสนุนภาคเอกชนให้ดำเนินธุรกิจนี้ โดยรัฐบาลได้ดำเนินการโฆษณาประเทศไทยและแหล่งท่องเที่ยวไปทั่วโลก ขณะเดียวกันก็ได้เปิดหน่วยงานของรัฐบาลขึ้นคือ องค์การส่งเสริมการท่องเที่ยวแห่งประเทศไทย (อ.ส.ท.) ในสมัยนั้นเพื่อสนับสนุนภาคเอกชนอย่างจริงจังทุกๆด้าน และมีการฝึกอบรมต่างๆ จนกระทั่งหน่วยงานนี้ได้ขยายไปเป็น “ การท่องเที่ยวแห่งประเทศไทย “ (ท.ท.ท) ในปัจจุบัน

## 2.2 การแบ่งระดับของโรงแรม (HOTEL CLASSIFICATION)

การแบ่งระดับของโรงแรม เพื่อให้แขกสามารถมองสภาพโรงแรมอย่างกว้างๆ เป็นแนวทางให้แขกเลือกโรงแรมที่จะเข้าพักได้ตามต้องการ การแบ่งระดับโรงแรมแตกต่างกันออกไปในแต่ละประเทศ บางแห่งใช้วิธีการแบบง่ายๆ โดยเน้นจุดสำคัญๆ เช่น ราคาห้องพัก ขนาดของโรมมรม แต่บางประเทศค่านึงจุดสำคัญมากมาย

วิธีการจัดระดับของโรงแรมที่นิยม อันเป็นแนวทางอย่างกว้างๆ พิจารณาจากสิ่งเหล่านี้คือ

1. **ราคา** คือ ราคาต่อห้องต่อคืนเพื่อเป็นแนวทางให้แขกมองอย่างกว้างๆ ตามกำลังเงินที่จะต้องจ่าย
2. **สถานที่ตั้ง** อาจจะใช้พื้นฐานการจัดระดับตามเขตอันเป็นสถานที่ตั้งของโรงแรม เช่น อยู่ใจกลางเมือง ขานเมืองรอบนอก ชายทะเล เป็นต้น
3. **ขนาดของโรงแรม** ขนาดของโรงแรมเป็นปัจจัยสำคัญอย่างหนึ่ง เพื่อเป็นแนวทางให้แขกรู้ว่าสิ่งอำนวยความสะดวกมากน้อยเพียงใด เช่น โรงแรมขนาดใหญ่มักจะมีสิ่งอำนวยความสะดวกมากกว่าโรงแรมขนาดเล็ก แต่แขกบางกลุ่มอาจชอบโรงแรมขนาดเล็ก เนื่องจากจะได้รับการบริการที่อบอุ่นกว่าโรงแรมขนาดใหญ่
4. **สิ่งอำนวยความสะดวกประเภทต่างๆ** สิ่งอำนวยความสะดวกที่ให้บริการแขกเป็นปัจจัยสำคัญอีกอย่างหนึ่งในการเลือกใช้บริการของแขก โรงแรมจึงจำเป็นต้องแจ้งให้ทราบว่ามีสิ่งอำนวยความสะดวกต่างๆ เช่น สระว่ายน้ำ สนามเทนนิส ห้องอาหาร บาร์ ห้องประชุม เป็นต้น
5. **มาตรฐาน** มาตรฐานเป็นสิ่งที่บอกค่อนข้างยาก ไม่เหมือนกับราคา ขนาดของโรงแรม หรือสิ่งอำนวยความสะดวกซึ่งสามารถบ่งชี้คุณภาพของโรงแรมได้อย่างชัดเจน คุณภาพของการให้บริการแก่แขก อาหารที่เสิร์ฟ การต้อนรับ เป็นเครื่องตัดสินว่ามีมาตรฐานเพียงใด โรงแรมที่มีมาตรฐานที่ดีประเทศหนึ่งอาจมีมาตรฐานกลางของอีกประเทศหนึ่งก็ได้ ฉะนั้นมาตรฐานของการบริการของโรงแรมต่างๆ จึงนิยมเปรียบเทียบกับประเทศนั้นๆ

#### **การแบ่งกลุ่มโรงแรมตามขนาด**

ขนาดหรือจำนวนห้องพักที่โรงแรมมีอยู่เป็นวิธีจัดกลุ่มหรือแยกประเภทโรงแรม ได้ง่ายวิธีหนึ่ง โดยทั่วไปนิยมจัดกลุ่มโรงแรมออกเป็น 4 กลุ่ม ตามจำนวนห้องพักที่มีมากกว่ากันดังนี้

1. ต่ำกว่า 150 ห้อง
2. 150-299 ห้อง
3. 300-600 ห้อง
4. มากกว่า 600 ห้อง

การแบ่งกลุ่มโรงแรมตามจำนวนห้องพักนี้ช่วยให้สามารถเปรียบเทียบผลการดำเนินงาน ในด้านต่างๆ ระหว่างโรงแรมที่มีขนาดใกล้เคียงกันได้ง่ายขึ้น

#### **การแบ่งกลุ่มโรงแรมตามกลุ่มเป้าหมายทางการตลาด**

โรงแรมสมัยใหม่จะต้องหาทางกำหนดกลุ่มเป้าหมายทางการตลาด (Target Markets) หรือกล่าวอีกนัยหนึ่งก็คือจะต้องกำหนดว่าจะขายให้แก่แขกประเภทใดหรือมาจากที่ไหน ซึ่งจำเป็นต้อง

อาศัยการวิจัย ตลอดจนใช้เครื่องมือและกลยุทธ์ทางด้านการตลาดเข้ามาช่วยเสียก่อนแล้วจึงพยายามจะตลาดกลุ่มเป้าหมายนั้น

แนวโน้มในระยะหลังนี้ โรงแรมจะกำหนดหรือเจาะกลุ่มย่อยจากตลาดที่อยู่ภายในกลุ่มเป้าหมายขนาดใหญ่มากขึ้น และพยายามปรับบริการของตนให้เหมาะกับกลุ่มเป้าหมายย่อยนั้น การแบ่งตลาดออกเป็นส่วนย่อยๆ นี้ ในภาษาอังกฤษเรียกว่า Market Segmentation ซึ่งในกิจการอื่นๆ ก็มีการดำเนินการในทำนองเดียวกัน

อย่างไรก็ดี โรงแรมส่วนใหญ่จะไม่กำหนดกลุ่มเป้าหมายเพียงกลุ่มเดียว หากแต่มองไว้หลายกลุ่ม ดังนั้นในการกำหนดประเภทโรงแรม จึงใช้วิธีดูจากกลุ่มเป้าหมายหลักเป็นเกณฑ์

การแบ่งประเภทของโรงแรมตามกลุ่มเป้าหมายทางการตลาดดังกล่าวจะสามารถแบ่งอย่างกว้างๆ ได้ดังนี้

### 1. โรงแรมประเภทธุรกิจ (Commercial Hotels)

โรงแรมประเภทธุรกิจโดยทั่วไปจะตั้งอยู่ในตัวเมืองหรือเขตที่มีร้านค้า/บริษัทธุรกิจ ตั้งอยู่หนาแน่น ซึ่งเป็นบริเวณที่สะดวกต่อการติดต่อกิจการของแขกซึ่งแก่นักธุรกิจ โรงแรมประเภทนี้มีจำนวนโรงแรมมากกว่าประเภทอื่นๆ และมุ่งขายห้องพักแก่นักธุรกิจเป็นหลัก นักท่องเที่ยวที่มาเป็นกรุ๊ป นักท่องเที่ยวทั่วไป และกลุ่มประชุมสัมมนา ก็ชอบโรงแรมประเภทนี้ด้วยเหมือนกัน ในสมัยก่อนโรงแรมประเภทธุรกิจนี้ถือว่าเป็นโรงแรมประเภทพักรั่วหรือ Transient hotels เพราะระยะเวลาพักของแขก (length of guest stays) สั้นกว่าโรงแรมประเภทอื่น

ส่วนใหญ่บริการสำหรับแขกในโรงแรมประเภทธุรกิจ จะมีหนังสือพิมพ์ให้ฟรี เสริฟกาแฟตอนเช้า มีโทรศัพท์ โทรทัศน์ระบบเคเบิลทีวี วีดีโอ บริการให้เช่ารถ บริการรับ-ส่ง ที่สนามบิน คือฟี่ซ้อป ห้องอาหารกึ่งทางการและค็อกเทลเลานจ์ นอกจากนี้ส่วนใหญ่จะมีห้องประชุม ห้องพักผ่อน ห้องชุด และบริการจัดเลี้ยง และบางโรงแรมอาจมีศูนย์สุขภาพ ห้องอาบน้ำแบบเขาวน้า ฯลฯ

### 2. โรงแรมประจำท่าอากาศยาน (Airport Hotels)

ตั้งอยู่ใกล้กับท่าอากาศยาน โดยเฉพาะท่าอากาศยานนานาชาติ ลูกค้าส่วนใหญ่จะเป็นนักธุรกิจ ผู้โดยสารเครื่องบินที่จำเป็นต้องพักค้างคืนเพราะมีการยกเลิกเที่ยวบินหรือเครื่องบินมีปัญหาขัดข้องต้องเลื่อนกำหนดออก หรือผู้โดยสารที่จำเป็นต้องพักรอเพื่อต่อเที่ยวบินอื่น ตลอดจนเจ้าหน้าที่สายการบินต่างๆ โรงแรมประเภทนี้จะมีรถบริการระหว่างสนามบินกับโรงแรมและส่วนใหญ่จะมีห้อง

ประชุมเพื่อบริการแก่แขกที่เดินทางมาประชุมแต่ไม่ต้องการเสียเวลาในการเดินทางเข้าเมือง ซึ่งจะประหยัดทั้งค่าใช้จ่ายและเวลา

### 3.โรงแรมประเภทห้องชุด (Suite Hotels)

นับว่าเป็นโรงแรมประเภทที่เพิ่งได้รับการพัฒนาขึ้นมาล่าสุดและกำลังได้รับความนิยมอย่างมาก โรงแรมประเภทนี้จะมีห้องพักที่เป็นห้องชุดเล็กๆ คือ เป็นห้องพักที่มีห้องรับแขกแยกออกจากห้องนอน บางแห่งก็อาจจะมีห้องครัวเล็กๆ ให้ การที่ให้เนื้อที่ใช้สอยสำหรับภายในห้องพักแขกมากขึ้น ทำให้มีเนื้อที่สาธารณะภายในโรงแรมน้อยลงกว่าปกติ

โรงแรมประเภทนี้ได้รับความนิยมจากแขกหลายกลุ่ม กลุ่มหนึ่งคือพวกที่กำลังเปลี่ยนที่อยู่ ซึ่งใช้โรงแรมเป็นที่พักชั่วคราว ส่วนกลุ่มคนที่ต้องเดินทางบ่อยๆ ก็ชอบโรงแรมประเภทนี้ เพราะให้ความรู้สึกเหมือนอยู่บ้าน พวกที่มาพักผ่อนก็ชอบเพราะเห็นว่ามีความเป็นส่วนตัวและก็สะดวกดี ส่วนคนที่ทำงานเป็นนักบัญชี ทนายความ หรือนักบริหารก็ชอบโรงแรมประเภทนี้ ตรงที่มีห้องรับแขกอยู่ใกล้ห้องนอน ซึ่งเขาจะใช้เป็นที่ทำงานหรือรับแขกก็ได้

### 4.โรงแรมประเภทพักอาศัย (Residential Hotels)

โรงแรมประเภทที่ให้เช่าพักช่วงยาวแก่แขกที่ส่วนใหญ่มาพักคนเดียว โดยมีบริการต่างๆ ที่ค่อนข้างจำกัดกว่าโรงแรมทั่วไป โรงแรมประเภทนี้ส่วนใหญ่จะตั้งอยู่ในประเทศสหรัฐอเมริกา แต่ในระยะหลังได้รับความนิยมลดลง เนื่องจากมีที่พักประเภทคอนโดมิเนียมและโรงแรมแบบห้องชุดเข้ามาแทนที่ ห้องพักของโรงแรมประเภทนี้จะมีลักษณะใกล้เคียงกับโรงแรมประเภท Suite Hotels มากทีเดียว

### 5.โรงแรมเพื่อการพักผ่อน (Resort Hotels)

บุคคลที่ต้องการไปพักผ่อน หรือใช้เวลาช่วงวันหยุดพักผ่อนประจำปี จะเลือกไปพักยังโรงแรมประเภท Resort Hotels ซึ่งจะตั้งอยู่ใกล้ภูเขา บนเกาะใดเกาะหนึ่ง หรือเป็นทำเลซึ่งอยู่ห่างไกลจากชุมชน และมีทิวทัศน์สวยงาม บริการต่างๆ ของโรงแรมจะเน้นกิจกรรมด้านบันเทิงมากเป็นพิเศษ เช่น จัดให้มีงานเต้นรำ เล่นกอล์ฟ เทนนิส ซิมา เดินป่า สกี และการว่ายน้ำ โดยเน้นให้มีบรรยากาศแบบสบายๆ และให้แขกเกิดติดใจกับกิจกรรมที่สนุกสนานต่างๆ เพื่อจะได้กลับมาพักอีก

### 6.โรงแรมประเภทให้บริการที่พักกับอาหารเช้า

#### (Bed and Breakfast Hotels)

บางทีก็เรียกย่อๆว่า B&B ประเภทนี้ได้แก่บ้านหรืออาคารขนาดเล็กที่มีไม่กี่ห้อง นำมาดัดแปลงที่พักราคาต่ำของผู้เดินทาง เจ้าของสถานที่จะพักอยู่ในโรงแรมนั่นเองและเป็นผู้จัดการ

ด้านอาหารเข้าไปให้แก่แขกด้วยตนเอง บริการอาหารเมื่ออื่นส่วนมากจะไม่ค่อยมีบริการให้ ด้วยบริการแบบง่าย ๆ เช่นนี้ ราคาห้องพักจึงค่อนข้างจะย่อมเยากว่าโรงแรมทั่วไป แยกส่วนหนึ่งก็ชอบโรงแรมประเภทนี้ เพราะรู้สึกว่ามีความเป็นกันเองดี

### 7. โรงแรมประเภทแบ่งเวลาและประเภทคอนโดมิเนียม

#### (Time-Share and Condominium Hotels)

โรงแรมประเภทที่กำลัขขายตัวได้แก่โรงแรมแบบแบ่งเวลา(Time-Share Hotels) ซึ่งมีลักษณะเป็นการซื้อความเป็นเจ้าของห้องพักเป็นบางช่วงเวลา ซึ่งปกติจะเป็นระยะเวลา 1 หรือ 2 สัปดาห์ต่อปี ซึ่งส่วนใหญ่ก็จะเป็นห้องพักในคอนโดมิเนียม เจ้าของห้องอาจจะนำห้องพักของตนไปให้คนอื่นเช่าก็ได้โดยผ่านบริษัทที่บริหารโรงแรมนั้นอยู่ โดยที่บริการต่างๆ ก็เหมือนโรงแรมทั่วไปนั่นเอง ทำให้แขกไม่ทราบว่าที่ตนมาพักอยู่นั้นเป็นโรงแรมประเภท Time-Share โรงแรมประเภทนี้จะเป็นที่นิยมมากเป็นพิเศษในกรณีที่ตั้งอยู่ในท้องที่ห่างไกล ซึ่งเจ้าของห้องอาจจะไปพักเพียงปีละ 2-3 สัปดาห์เท่านั้น จึงคุ้มกว่าที่จะซื้อไว้เป็นเจ้าของคนเดียว

โรงแรมแบบคอนโดมิเนียมก็คล้ายคลึงกับประเภทแบ่งเวลา ต่างกันคือ แบบคอนโดมิเนียมแต่ละห้องจะมีเจ้าของคนเดียว ในขณะที่แบบแบ่งเวลาจะมีเจ้าของหลายคน

### 8. โรงแรมกาสิโน (Casino Hotels)

โรงแรมที่มีบริการด้านการพนันจะจัดอยู่ในกลุ่มโรงแรมกาสิโน ห้องพักและห้องอาหารของโรงแรมประเภทนี้จะค่อนข้างหรูหรา เป็นกิจการส่วนที่ยังเป็นรองกิจการด้านการพนัน

โรงแรมกาสิโนจึงแขกมาพักได้ด้วยเรื่องการพนันและกิจกรรมบันเทิง ส่วนใหญ่จะมีห้องอาหารพิเศษต่างๆและการแสดงฟลอร์โชว์ชั้นดี และบางแห่งอาจจัดเที่ยวบินเหมาลำไปรับแขกที่ประสงค์จะมาเล่นการพนัน กิจการด้านการพนันของ โรงแรมบางแห่งเปิดวันละ 24 ชั่วโมงและปีละ 365 วัน โดยไม่มีวันหยุด โรงแรมกาสิโนบางแห่งใหญ่โตมากขนาดมีห้องพักถึง 4,000 ห้อง โดยห้องพักทั้งหมดอยู่ในอาคารหลังเดียวกัน

### 9. ศูนย์การประชุม (Conference Centers)

ธุรกิจของศูนย์การประชุมมุ่งที่การจัดประชุมกลุ่มใหญ่ๆ ส่วนมากก็จะมีบริการด้านที่พักด้วย และมีสิ่งอำนวยความสะดวกต่างๆ ที่จำเป็นต้องใช้ในการประชุม

ศูนย์การประชุมมักจะไปตั้งอยู่นอกตัวเมืองและมีบริการด้านความบันเทิงและการพักผ่อนต่างๆ ให้ด้วย เช่น มีสนามกอล์ฟ สระว่ายน้ำแบบในร่มและกลางแจ้ง ศูนย์สุขภาพ ห้องอาบน้ำแร่ ที่วิวออกกำลังกาย ฯลฯ สำหรับค่าบริการก็มักจะคิดราคาแบบเหมารวมทุกอย่าง ซึ่งได้แก่ ค่าห้อง

ค่าอาหาร ค่าใช้ห้องประชุม ค่าเช่าอุปกรณ์ต่างๆ และบริการที่เกี่ยวข้องอื่นๆ แต่สิ่งอำนวยความสะดวกสำหรับแขกจะมีไม่มากอย่างโรงแรม

### 10. โรงแรมเพื่อการประชุม (Convention Hotels)

โรงแรมเพื่อการประชุมเป็นโรงแรมประเภทหนึ่งที่กำลังเติบโต โดยปกติโรงแรมประเภทนี้จะมีย่านใหญ่กว่าโรงแรมทั่วไปมาก คืออาจจะมีจำนวนห้องพักถึง 2,000 ห้องก็ได้ เพื่อให้บริการอย่างเพียงพอสำหรับการประชุมขนาดใหญ่ที่มีผู้เข้าร่วมประชุมจำนวนมาก โรงแรมประเภทนี้จะมีห้องนิทรรศการ ห้องจัดเลี้ยงขนาดใหญ่ (ballrooms) และห้องประชุมขนาดกลางและเล็กอีกจำนวนมาก มีบริการห้องอาหารแบบต่างๆ ทั้งแบบบริการตนเอง (self-serve restaurants or cafeterias) และแบบมีคนมาบริการถึงโต๊ะ ลูกค้าส่วนใหญ่ได้แก่นักธุรกิจ ดังนั้นจึงมีบริการอำนวยความสะดวกแก่นักธุรกิจในด้านต่างๆ ด้วย เช่น การประชุมทางโทรศัพท์ (teleconferencing) บริการด้านเลขานุการ การแปลเอกสารและเครื่องส่งโทรสาร (facsimile machines) และอันที่จริงโรงแรมกาสิโนก็มีบริการคล้ายคลึงกันนี้เหมือนกัน

โดยทั่วไปลูกค้าที่มาประชุมจะเป็นสมาคม สโมสร และ บริษัทต่างๆ ที่จัดประชุมเข้าหน้าที่หรือเรื่องที่เกี่ยวข้องกับหลายจังหวัด ระดับภาค ระดับประเทศ หรือระดับนานาชาติ การวางแผนหรือการจองบริการของโรงแรมประเภทนี้จะต้องกระทำล่วงหน้าเป็นปี ถ้ายังเป็นงานประชุมที่มีขนาดใหญ่มาก ยิ่งต้องจองล่วงหน้านาน บางครั้งเป็นเวลาหลายปีทีเดียว

#### 2.2.1 ระดับมาตรฐานของโรงแรมและการให้ “ดาว”

วิธีจัดกลุ่มโรงแรมอีกแบบหนึ่งคือการแบ่งตามระดับมาตรฐานของบริการ ระดับมาตรฐานของบริการ ได้จากการวัดผลประโยชน์ต่างๆ ที่ให้แก่แขก เรื่องมาตรฐานของบริการนี้ไม่เกี่ยวกับขนาดของโรงแรมหรือว่าเป็นโรงแรมประเภทไหน และในโรงแรมเดียวกันก็อาจจะมีระดับบริการหลายระดับก็ได้ ระดับมาตรฐานของบริการนั้น โดยทั่วไปจะพอรู้ได้จากอัตราค่าห้องพักนั่นเอง

ในสหรัฐอเมริกา มีองค์กรหลายแห่งที่จัดการประเมินและให้คะแนนบริการของโรงแรมและกิจการอื่นๆ ที่เกี่ยวข้องกับผู้เดินทาง ที่มีชื่อเสียงเป็นที่รู้จักดีที่สุด ได้แก่ สมาคมยานยนต์สหรัฐฯ (The American Automobile Association หรือ AAA) และ หนังสือคู่มือการเดินทางของ Mobil (The Mobil Travel Guide) โรงแรมที่ AAA ให้คะแนนไว้สูงสุดจะได้รับเพชร 4 หรือ 5 เม็ด (diamonds) ส่วน Mobil Travel Guide จะให้ดาว 4 หรือ 5 ดวงแก่โรงแรมที่ได้คะแนนสูงสุด ส่วนในประเทศอังกฤษ มีหน่วยงานหลายแห่งที่ทำการจัดกลุ่มโรงแรมและร้านอาหารแล้วกำหนด “ดาว” หรือเครื่องหมายรับรองคุณภาพอย่างอื่นให้ เพื่อเป็นแนวทางสำหรับผู้เดินทางหรือนักท่องเที่ยวได้เลือกใช้

บริการตามแบบที่ตนต้องการ เช่น สมาคมยานยนต์ หรือ Automobile Association (AA) และราชยานยนต์สโมสร หรือ Royal Automobile Club (RAC) เป็นต้น  
การจัดกลุ่มโดยวิธีให้ดาวนั้น แต่ละกลุ่มมีลักษณะแตกต่างกันดังนี้

- กลุ่มดาวเดียว ★** หมายถึงโรงแรมซึ่งมีขนาดเล็กๆ ที่มีสิ่งอำนวยความสะดวกและเฟอร์นิเจอร์แบบง่ายๆ และพอใช้ได้ ห้องพักทุกห้องมีน้ำร้อนและน้ำเย็นพร้อมห้องอาบน้ำและห้องส้วมพอเพียง (เป็นแบบที่แขกหลายห้องใช้ห้องน้ำร่วมกัน) มีบริการด้านอาหารและเครื่องดื่มสำหรับผู้พัก แต่อาจไม่บริการแก่บุคคลภายนอก โรงแรมกลุ่มนี้จะมีบรรยากาศเป็นกันเอง และส่วนมากเจ้าของโรงแรมจะเป็นผู้จัดการบริหารงานเอง
- กลุ่มสองดาว ★★** ได้แก่โรงแรมที่มีมาตรฐานด้านห้องพักสูงกว่ากลุ่มดาวเดียว มีห้องพักที่มีห้องอาบน้ำในตัวอยู่บ้าง ในห้องพักอาจมีโทรทัศน์และโทรทัศน์ให้ด้วย มีอาหารให้เลือกมากกว่า แต่ก็ไม่ให้บริการแก่บุคคลภายนอกเช่นเดียวกับกลุ่มดาวเดียว
- กลุ่มสามดาว ★★★** ได้แก่โรงแรมที่ตกแต่งดี ห้องพักร้างขึ้นและมีสิ่งอำนวยความสะดวกต่างๆ มากขึ้น ส่วนใหญ่จะมีห้องน้ำในตัวโดยมีอ่างอาบน้ำด้วย มีบริการด้านอาหารครบเครื่องขึ้น แต่อาจไม่เปิดจำหน่ายแก่บุคคลภายนอก สำหรับมือเที่ยงและในวันสุดสัปดาห์
- กลุ่มสี่ดาว ★★★★** โดยทั่วไปจะเป็นโรงแรมขนาดใหญ่ที่ตกแต่งดีเป็นพิเศษ มีมาตรฐานสูงในด้านบริการและความสะดวกสบาย อาจมีห้องอาหารมากกว่า 1 ห้อง
- กลุ่มห้าดาว ★★★★★** โรงแรมขนาดใหญ่ประเภทหรู ซึ่งมามาตรฐานสากลระดับสูงสุดในทุกด้าน คือทั้งห้องพัก อาหาร และสิ่งอำนวยความสะดวกต่างๆ

เอกสารนี้เป็นเอกสารที่สงวนไว้สำหรับการใช้งานเพื่อการศึกษาเท่านั้น ไม่อนุญาตให้นำไปใช้ประโยชน์ด้านการค้าไม่ว่ากรณีใดๆ ทั้งสิ้น อีกทั้งห้ามมิให้ดัดแปลงเนื้อหา และต้องอ้างอิงถึงเจ้าของเอกสารทุกครั้งที่มีการนำไปใช้

หากไม่ใช้วิธีพิจารณาจากดาวหรือเพชรก็พอจะแบ่งมาตรฐานของโรงแรมอย่างกว้างๆ ออกเป็น 3 ระดับ คือ ระดับโลกหรือโรงแรมชั้น ๑ ระดับกลางหรือโรงแรมชั้น 2 และ ระดับประหยัดหรือโรงแรมชั้น 3 สำหรับโรงแรมระดับโลกอนุโลมรวมประเภทหูกุติเยียมซึ่งได้รับ 5 เพชร หรือ 5 ดาวกับระดับ 4 เพชร หรือ 4 ดาวเข้าด้วยกัน

### ก.โรงแรมระดับโลก

ลูกค้าส่วนใหญ่จะเป็นนักธุรกิจระดับสูงสุด คารา นักแสดง นักการเมืองระดับสูงและเศรษฐี ในโรงแรมมีห้องอาหารหลายห้องหลายแบบและเป็นระดับชั้นดี ราคาแพง บริการเยี่ยม ส่วนในห้องพักผ่อนของเครื่องใช้ ก็จะมีคุณภาพดีเป็นพิเศษ เช่น ผ้าเช็ดตัวชนิดเนื้อหนาและเปลี่ยนให้ใหม่วันละ 2 ครั้ง มีการเปิดเตียงให้ทุกคืน มีนิตยสารและหนังสือพิมพ์มาส่งให้อ่านทุกวัน

จุดที่โรงแรมระดับนี้จะเน้นมาก คือการดูแลเอาใจใส่แขกเป็นส่วนตัว (personal attention) อัตราส่วนของจำนวนพนักงานต่อแขก 1 คนจะสูงกว่าปกติ โรงแรมประเภทนี้ส่วนใหญ่จะมี พนักงานตำแหน่ง Concierge ซึ่งพูดได้หลายภาษา และ คอยช่วยเหลือแขกเป็นพิเศษ

บางโรงแรมจะกำหนดห้องพักบางชั้นไว้ต่างหากเพื่อให้บริการที่พิเศษกว่าปกติ เรียกว่า Executive floor หรือ tower concept ซึ่งจะมีห้องพักที่ใหญ่และหรูหรา มีบริการเครื่องดื่ม ผ้าเช็ดตัวสำรอง ผลไม้ และดอกไม้สด นอกจากความพิเศษภายในห้องพักแล้ว อาจมี Concierge ประจำอยู่ในแต่ละชั้นก็ได้ การขึ้นลิฟท์มายังชั้นพิเศษเหล่านี้ก็ต้องใช้กุญแจลิฟท์ที่ทำไว้เป็นพิเศษ ส่วนมากในแต่ละชั้นจะจัดให้มีห้องนั่งเล่นซึ่งแขกจะใช้นั่งพัก อ่านหนังสือพิมพ์ รับประทานอาหาร หรือรับประทานอาหารก็ได้ นอกจากนี้ก็อาจจะมีบริการด้านเลขานุการให้ มีการลงทะเบียนเข้าพักและเช็คเอาท์แบบพิเศษด้วย

โรงแรมที่มีบริการอยู่ในระดับกลางนับว่าได้รับความนิยมสูงสุด เพราะแม้จะไม่หรูหราแต่ก็ให้บริการสิ่งอำนวยความสะดวกที่จำเป็นจริงๆ อย่างพอเพียง แขกที่มาพักได้แก่นักธุรกิจ ผู้เดินทางที่ไม่มาเป็นกลุ่มและผู้ที่มาเป็นครอบครัว อัตราค่าห้องพักจะต่ำกว่าโรงแรมระดับโลก พวกที่วางแผนจัดประชุมสัมมนาจะชอบโรงแรมระดับนี้มาก

### ค.โรงแรมระดับล่าง

โรงแรมแบบนี้กำลังได้รับความนิยมและเพิ่มจำนวนขึ้นมากโดยเฉพาะในสหรัฐฯ เพราะว่ามีห้องพักสะอาด อยู่สบาย แต่ไม่แพง มีบริการสิ่งอำนวยความสะดวกขั้นพื้นฐานที่แขกต้องการอย่างเพียงพอ คนที่ชอบประหยัด และคนที่มิงงบประมาณจำกัดก็มี จำนวนมากจึงนิยมใช้บริการโรงแรมระดับ

นี้ ลูกค้าได้แก่ผู้ที่เดินทางมาเป็นครอบครัว นักท่องเที่ยว นักธุรกิจ คนที่กำลังท่องเที่ยวระหว่างพักร้อน คนที่เกษียณอายุ และกลุ่มประชุมสัมมนา

โรงแรมระดับนี้มักจะไม่มียูนิทอาหารชนิดเต็มรูปแบบ แจกจะต้องออกไปฝั่งร้านอาหารข้างนอกที่อยู่ใกล้ๆ กับ โรงแรม แต่ส่วนใหญ่จะมีอาหารเช้าแบบง่ายๆ บริการให้ฟรี

สำหรับในเมืองไทย ไม่ปรากฏว่ามีหน่วยงานไหนจัดให้มีการให้ “ดาว” หรือวิธีอื่นใดที่บอกถึงระดับมาตรฐานหรือประเภทของโรงแรมต่างๆ แต่ก็นิยมพูดถึงระดับมาตรฐานของโรงแรมด้วยจำนวนดาวเช่นกัน หากเป็นการกำหนดด้วยความรู้สึกของผู้พูดเอง จึงไม่มีเกณฑ์ที่ค่อนข้างแน่นอนหรือเชื่อถือได้ ซึ่งล้วนเป็นการให้ดาวตามความพอใจของคนโดยไม่มีสถาบันที่น่าเชื่อถือรับรองทั้งสิ้น

## 2.3 ระบบบริหารโรงแรม

### Hotel Management Systems

รูปแบบการจัดการหรือการบริหาร โรงแรมนั้นเป็นปัจจัยอีกอย่างหนึ่งที่แบ่งกลุ่มหรือประเภทของโรงแรม หากพิจารณาตามพื้นฐานหรือที่มาของผู้บริหารแล้ว พอจะแบ่งอย่างกว้างๆ ได้เป็น 2 ประเภท คือ

#### 2.3.1 ประเภทโรงแรมอิสระ (independent hotels)

#### 2.3.2 ประเภทโรงแรมในระบบเครือข่าย (chain hotels)

#### 2.3.1 ประเภทโรงแรมอิสระ (independent hotels)

ประเภทโรงแรมอิสระ หมายถึงโรงแรมที่ไม่มีความเป็นเจ้าของร่วมหรือข้อผูกพันทางด้านบริหารกับโรงแรมอื่น คือ ไม่มีความสัมพันธ์กับโรงแรมอื่นในด้านนโยบายการบริหารหรือข้อผูกพันทางการเงิน จึงสามารถกำหนดนโยบายและวิธีบริหารของตนไปโดยอิสระ

ข้อได้เปรียบประการสำคัญของโรงแรมประเภทนี้ก็คือความมีอิสระหรือความคล่องตัวในการบริหาร เพราะไม่มีความจำเป็นต้องรักษาภาพพจน์หรือจุดยืนแบบใดแบบหนึ่ง

กลุ่มโรงแรมอิสระนี้ยังแบ่งออกได้เป็น 2 ประเภท คือ ประเภทที่ว่าจ้างบริษัทรับจ้างบริหาร (management company) มาบริหารกิจการในนามของตน โดยไม่เข้าระบบเครือข่าย กับอีกประเภทหนึ่ง ที่กล่าวมาแล้ว คือเจ้าของกิจการเป็นผู้ดำเนินงานเอง

#### 2.3.2 ประเภทโรงแรมในระบบเครือข่าย (chain hotels)

โรงแรมประเภทนี้มีที่มาหรือสาเหตุที่ทำให้เครือข่ายโรงแรมเป็นผู้บริหารที่แตกต่างกัน ซึ่งพอจะแบ่งออกได้เป็น 2 กลุ่ม กลุ่มแรกพัฒนามาจากประเภทแรก โดยแต่เดิมเจ้าของกิจการ

บริหารงานเอง หรือจ้างมืออาชีพมาบริหารภายใต้การกำกับดูแลของคุณแล้วไม่ประสบความสำเร็จ จึงว่าจ้างให้มีผู้มาบริหารงานแทนจะดีกว่า

อีกกลุ่มหนึ่ง เจ้าของอาจจะเป็นคนมีหัวคิดทันสมัยหน่อย คือเชื่อว่ากิจการอะไรก็ตามถ้าให้คนที่เขามีความรู้ความชำนาญเป็นคนทำจะให้ผลดีกว่า และเริ่มเจรจาติดต่อเครือข่ายโรงแรมให้มาบริหารโรงแรมของตนตั้งแต่ระหว่างก่อสร้างอาคาร ซึ่งนับว่าเป็นวิธีการที่ถูกต้องที่สุดเนื่องจากการดำเนินงานโรงแรมให้ได้ผลดีนั้นจำเป็นต้องมีการออกแบบกำหนดพื้นที่ใช้สอยของแผนกต่างๆ ที่ถูกต้องตั้งแต่แรก ซึ่ง สามารถช่วยให้การทำงานของแต่ละแผนกและการประสานงานระหว่างแผนกเป็นไปโดยมีประสิทธิภาพสูงสุด

### 2.3.3 เครือข่ายโรงแรม

#### Hotel Chains

เครือข่ายโรงแรมหรือเชนโรงแรมต่างๆ นั้น พอดีแบ่งเป็นกลุ่มใหญ่ๆ ได้ 4 กลุ่ม ได้แก่

- 2.4.1 เครือข่ายโรงแรมท้องถิ่น
- 2.4.2 เครือข่ายโรงแรมระหว่างประเทศ
- 2.4.3 บริษัทรับจ้างบริหารโรงแรม
- 2.4.4 เครือข่ายโรงแรมอิสระ

#### 2.3.3.1 เครือข่ายโรงแรมท้องถิ่น (Local chains)

การขยายตัวของธุรกิจท่องเที่ยว โดยเฉพาะด้านนักท่องเที่ยวที่เดินทางมาจากต่างประเทศ ทำให้เกิดความจำเป็นที่จะต้องมีที่พักเพื่อรองรับนักท่องเที่ยวมากขึ้น จึงมีผลโดยตรงต่อการขยายตัวของธุรกิจโรงแรม

เจ้าของโรงแรมที่ประสบความสำเร็จจากโรงแรมแห่งแรกของตน เริ่มขยายธุรกิจโดยสร้างห้องพักเพิ่มหรือสร้างโรงแรมแห่งใหม่ และเป็นที่มาของเครือข่ายโรงแรมทั้งเล็กและใหญ่จำนวนมากไม่น้อยในปัจจุบัน ซึ่งเป็นแนวโน้มอย่างเดียวกับที่เกิดขึ้นในธุรกิจอื่นๆ

ในแวดวงธุรกิจโรงแรม เครือข่ายหรือกลุ่มโรงแรมต่างๆ บางกลุ่ม นอกจากการดูแลบริหารโรงแรมที่ตนเองเป็นเจ้าของแล้ว ยังขยายแนวธุรกิจในลักษณะรับจ้างบริหารโรงแรมให้แก่โรงแรมของเจ้าของอื่นด้วย โดยรับค่าจ้างบริหาร (management fees) และขายสิทธิในการใช้ชื่อและเครื่องหมายการค้า (franchise)

### 2.3.3.2 เครือข่ายโรงแรมระหว่างประเทศ (International Hotel chains)

เครือข่ายโรงแรมในโลกปัจจุบันมีมากมายนัก นิตยสาร Hotels ของสมาคมโรงแรมระหว่างประเทศ (International Hotel Association) ได้มีการสำรวจและจัดอันดับเครือข่ายโรงแรมใหญ่ของโลก 300 อันดับในปี 1998-1997 (Hotel's Corporate 300 ranking) ซึ่งส่วนใหญ่เป็นเครือข่ายโรงแรมระหว่างประเทศ

#### การจัดอันดับเครือข่ายโรงแรมแบ่งเป็น

1. การจัดอันดับตามจำนวนห้องพัก
2. การจัดอันดับตามจำนวนโรงแรม
3. การแบ่งกลุ่มตามประเทศที่เครือข่ายแต่ละแห่งมีสำนักงานใหญ่ตั้งอยู่ด้วย
4. การจัดอันดับตาม “ตรา” หรือชื่อโรงแรม (hotel brands)

### 2.3.3.3 บริษัทรับจ้างบริหารโรงแรม (Hotel management companies)

ในวงการโรงแรมมีบริษัทอยู่ไม่น้อยที่ทำการด้านรับจ้างบริหารโรงแรม หมายถึงการเข้าไปช่วยบริหารโรงแรมที่ตัวเองไม่ได้เป็นเจ้าของหรือเป็นเจ้าของเพียงบางส่วน โดยทำสัญญาว่าจ้าง/รับจ้างให้บริหาร (management contract) และได้ค่าจ้างบริหาร (management fee) เป็นการตอบแทน

บริษัทรับจ้างบริหารโรงแรมใหญ่ๆ ของโลกที่รับจ้างบริหารโรงแรมอย่างเดียว (ไม่เกี่ยวกับเรื่องขายสิทธิการใช้ตรา) ส่วนใหญ่เป็นบริษัทของสหรัฐฯ แต่ไม่ค่อยมีบทบาททางธุรกิจโรงแรมบางแห่งจะซื้อ franchise จากเครือข่ายโรงแรมใหญ่ๆ เพื่อให้ได้สิทธิในการใช้ตราหรือชื่อโรงแรมที่เป็นที่รู้จักและเชื่อถือ ในขณะที่เดียวกันก็จ้างบริษัทรับจ้างบริหารเข้าบริหารโรงแรมแทนตนเองที่หนึ่ง

### 2.3.3.4 เครือข่ายโรงแรมอิสระ (Voluntary chains หรือ Consortia)

เป็นการรวมกลุ่มของโรงแรมต่างๆ โดยมุ่งเน้นที่ความร่วมมือทางด้านการตลาดเป็นหลัก โดยเฉพาะ การใช้ระบบการจองห้องพักผ่านศูนย์กลาง ซึ่งสามารถเชื่อมโยงการจองห้องพักจากทุกมุมโลกด้วยระบบคอมพิวเตอร์ การเป็นสมาชิกของเครือข่ายดังกล่าวจึงเหมือนมีตัวแทนการจองอยู่ทั่วโลก ซึ่งให้ประโยชน์ในการขยายตลาดด้านห้องพักให้กว้างขวางขึ้นมาก และทำให้การจองห้องพักสามารถกระทำได้อย่างรวดเร็ว โดยผ่านเครื่องคอมพิวเตอร์ ทุกวันนี้ ผู้เดินทางจากซีกโลกหนึ่งที่ต้องการไปยังประเทศในอีกซีกโลกหนึ่งไม่จำเป็นต้องเขียนจดหมายไปจองโรงแรมล่วงหน้าหนึ่งปีอย่างในสมัยก่อน แต่สามารถจองและได้รับคำตอบยืนยันเรื่องห้องพักในเวลาชั่วอึดใจเดียว และเพิ่มบริการจองห้องพักผ่านระบบจองที่นั่งของสายการบินเข้า ไปอีกด้วย

การเป็นสมาชิกเครือข่ายโรงแรมประเภทนี้มีอิสระในการดำเนินงาน เพราะไม่มีเงื่อนไขอะไรผูกมัด อีกทั้งเสียค่าธรรมเนียมน้อยกว่าประเภท franchise

## 2.4 การจัดองค์กรของโรงแรม

### Organization of a Hotel

การจัดองค์กร หมายถึง การจัดแบ่งคนทำงาน โดยกำหนดหน้าที่และความรับผิดชอบให้ทำเป็นแผนกๆ แต่ละงานจะสอดรับกันในฐานะเป็นองค์กรเดียวกัน จำเป็นต้องให้สายงานบังคับบัญชาชัดเจน และมีการสื่อสารที่ดีด้วย ลักษณะการจัดองค์กรจะเป็นรูปใดนั้นขึ้นอยู่กับโรงแรมแต่ละแห่ง ว่าเป็นโรงแรมประเภทไหน และมีขนาดใหญ่หรือเล็กแค่ไหนด้วย

สำหรับโรงแรมเล็กๆ การจัดองค์กรจะเป็นลักษณะแบบง่ายๆ โดยมีผู้จัดการคนหนึ่งดูแลควบคุมงานทุกด้าน การติดต่อสื่อสารจึงมักจะเป็นแบบง่ายๆ และจะเป็นการติดต่อระหว่างตัวพนักงานกับผู้จัดการโดยตรง และพนักงานก็สามารถติดต่อประสานงานกับแผนกอื่นๆ ได้เอง

### 2.5 ผังการจัดองค์กร (Organization chart)

โรงแรมควรจัดทำผังการจัดองค์กร ซึ่งจะให้เห็นได้ชัดว่าแบ่งงานเป็นแผนกอย่างไรและใครขึ้นกับใคร ขณะเดียวกันก็ช่วยให้เห็นได้ว่าเป็นองค์กรขนาดเล็กหรือใหญ่

#### ลักษณะการจัดรูปองค์กรของโรงแรมขนาดเล็ก

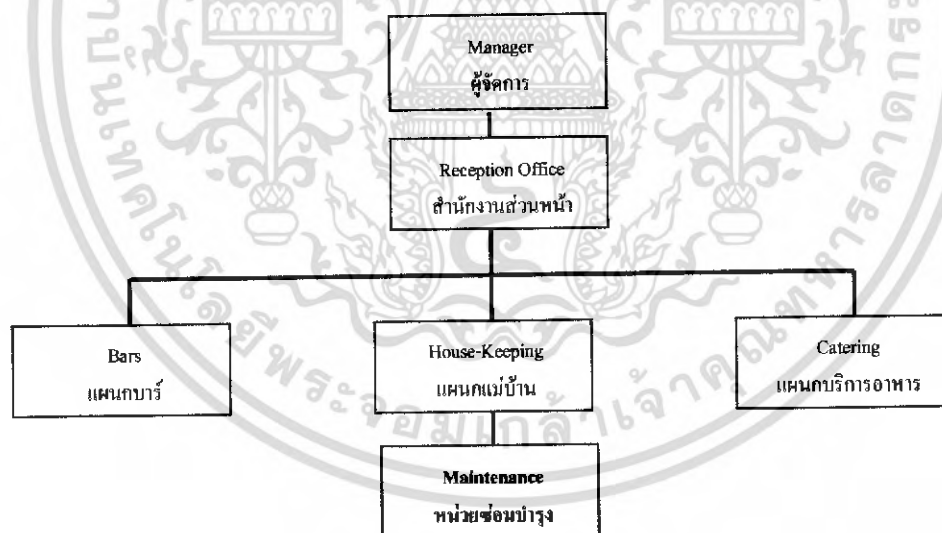

แผนภูมิที่ 2.1 แสดงลักษณะการจัดรูปองค์กรของโรงแรมขนาดเล็ก

เอกสารนี้เป็นเอกสารที่สงวนไว้สำหรับการใช้งานเพื่อการศึกษาเท่านั้น ไม่อนุญาตให้นำไปใช้ประโยชน์ด้านการค้าไม่ว่ากรณีใดๆ ทั้งสิ้น อีกทั้งห้ามมิให้ดัดแปลงเนื้อหา และต้องอ้างอิงถึงเจ้าของเอกสารทุกครั้งที่มีการนำไปใช้

โรงแรมขนาดใหญ่ จะต้องแบ่งขอยออกเป็นหน่วยงานย่อย โดยมีหัวหน้าดูแลในแต่ละ  
 หน่วยงาน ในโรงแรมใหญ่ๆ ประมาณงานแต่ละด้านจะมีมากจนพนักงานในแต่ละแผนกมีความ  
 เชี่ยวชาญเฉพาะงานด้านเดียว และงานของแต่ละคนก็จะไม่ค่อยมีโอกาสไปเกี่ยวข้องกับงานด้านอื่นๆ  
 ของโรงแรมอย่างในกรณีของโรงแรมขนาดเล็ก



เอกสารนี้เป็นเอกสารที่สงวนไว้สำหรับการใช้งานเพื่อการศึกษาเท่านั้น ไม่อนุญาตให้นำไปใช้ประโยชน์ด้านการค้า  
 ไม่ว่ากรณีใดๆ ทั้งสิ้น อีกทั้งห้ามมิให้ดัดแปลงเนื้อหา และต้องอ้างอิงถึงเจ้าของเอกสารทุกครั้งที่มีการนำไปใช้



## 2.6 แผนกงานและบุคลากรในโรงแรม

### Hotel Personnel

ธุรกิจหลักๆ ของโรงแรมโดยทั่วไปได้แก่ การให้เช่าห้องพักและขายอาหาร/เครื่องดื่ม ดังนั้นแผนกงานที่ถือว่าเป็นงานหลักของโรงแรม (line departments) จึงมี 2 กลุ่ม คือ กลุ่มห้องพักกับกลุ่มอาหาร/เครื่องดื่ม ซึ่งได้แก่แผนกต้อนรับ แผนกแม่บ้าน แผนกบริการอาหาร เครื่องดื่ม แผนกครัว นอกจากนี้ถือเป็นงานช่วยหรืองานสนับสนุน (staff หรือ auxiliary departments) ที่สนับสนุนให้การขายห้องพักและอาหาร/เครื่องดื่มเป็นไปด้วยดี

การวิเคราะห์งานและบุคลากรของแต่ละแผนก

#### 2.6.1 แผนกต้อนรับ (Reception)

โดยทั่วไปเวลาแขกเข้ามาในโรงแรม มักจะเดินตรงไปติดต่อเคาน์เตอร์แผนกต้อนรับ (Reception desk) ซึ่งจะอยู่ภายในอาคารโรงแรมใกล้ประตูทางเข้านั่นเอง พนักงานต้อนรับเป็นผู้ทำหน้าที่ต้อนรับแขก ตรวจสอบข้อมูลการจองห้องพัก และขอให้แขกลงทะเบียนแล้วจึงจ่ายห้อง ในกรณีแขกไม่ได้ทำจองมาก่อนแต่มีห้องว่าง ก็จะดำเนินการขึ้นตอนการทำงานทำนองเดียวกับแบบที่จองมาก่อน

โรงแรมบางแห่ง บุคคลที่ทักทายแขกที่มาถึงเป็นคนแรกได้แก่พนักงานสัมภาระหรือพนักงานยกกระเป๋า ซึ่งจะยืนอยู่ที่ประตูใหญ่ แต่ถ้าแขกได้จองห้องมาแล้วล่วงหน้าก็จะได้ติดต่อกับพนักงานของแผนกต้อนรับมาก่อนแล้ว ได้แก่ พนักงานรับโทรศัพท์ และเจ้าหน้าที่สำรองห้องพัก ตำแหน่งงานในแผนกต้อนรับโดยทั่วไปจะมีดังนี้

##### 1. ผู้จัดการสำนักงานส่วนหน้า (Front Office Manager)

มีหน้าที่ดูแลควบคุมให้การดำเนินงานของแผนกต้อนรับเป็นไปโดยราบรื่น และมีประสิทธิภาพ

##### 2. พนักงานต้อนรับ (Receptionist)

ตามปกติ พนักงานต้อนรับจะเป็นบุคคลแรกที่แขกพูดคุยหลังจากเดินเข้ามาในโรงแรม พนักงานต้อนรับจะต้องทักทายและให้การต้อนรับแขกอันเป็นขั้นตอนที่สำคัญมาก ลงทะเบียนแขกและจ่ายห้อง จ่ายกุญแจ ตอบข้อสอบถามและจัดการเกี่ยวกับเรื่องที่แขกไม่พอใจ เตรียมบิลเกี่ยวกับค่าใช้จ่ายของแขก รวบรวมข้อมูลเกี่ยวกับค่าใช้จ่ายด้านอาหารและเครื่องดื่มจากห้องอาหารและบาร์ ตลอดจนค่าใช้จ่ายเกี่ยวกับการซักรีด เป็นต้น

##### 3. พนักงานสัมภาระ (Hall Porter)

พนักงานสัมภาระจะคอยต้อนรับแขกที่เข้ามาในโรงแรม ให้ข้อมูลเกี่ยวกับโรงแรม พร้อมทั้งบอกทางไปยังจุดต่างๆ ในโรงแรมอีกด้วย หากเป็นแขกห้องพักก็จะช่วยขนสัมภาระต่างๆ ของแขกขึ้นไปในห้องพักเมื่อแขกจะเข้าพัก และช่วยขนลงจากห้องพักเมื่อแขกจะกลับ

ตำแหน่ง Hall Porter นี้ ในเมืองไทยนิยมเรียกว่า Porter กลุ่มหนึ่ง กับ Bell Boy หรือ Bellman โดยมีลักษณะงานคล้ายคลึงกัน

หัวหน้าพนักงานสัมภาระในภาษาอังกฤษเรียกว่า Bell Captain (เบล แคปทีน/เบล แค็ปทีน)

### 3.1 พนักงานเปิดประตู (Doorman)

มีหน้าที่หลักคือ ช่วยแขกเปิดประตูรถยนต์ขณะนำรถเข้ามาถึงประตูใหญ่ของโรงแรม ซึ่งอาจรวมถึงการเปิดประตูโรงแรมขณะแขกกำลังจะเดินเข้ามาก็ได้

### 3.2 เจ้าหน้าที่อำนวยความสะดวก (Concierge)

มีหน้าที่ช่วยเหลือแขก ตั้งแต่เรื่องสัมภาระ การเรียกรถ จองตั๋วละคร จองทัวร์ แนะนำสถานที่ท่องเที่ยว แนะนำร้านค้าที่แขกต้องการไปซื้อของ ฯลฯ

Concierge อ่านว่า “กองซีเอช” ซึ่งเป็นคำภาษาฝรั่งเศส เดิมหมายถึงคนเฝ้าประตู

### 3.3 เจ้าหน้าที่ดูแลแขกพิเศษ (Guest Relations Officer หรือ G.R.O.)

มีหน้าที่บางส่วนคล้าย Concierge แต่มุ่งที่จะให้แขกเกิดความรู้สึกว่าได้รับบริการเป็นส่วนตัวจริงๆ ดังนั้น ในบางรายซึ่งเป็นแขกสำคัญ G.R.O. จะเป็นผู้พาแขกไปส่งที่ห้องพักด้วยตนเอง เพื่อให้แขกเกิดความประทับใจ

ตามปกติ G.R.O. มีบทบาทสำคัญอย่างหนึ่ง คือ การแก้ปัญหาเรื่องที่แขกไม่พอใจ (complaint) ช่วยลดปัญหาที่จะไปถึงผู้จัดการใหญ่หรือผู้บริหารระดับสูง ยิ่งกว่านั้น ยังอาจแปรเปลี่ยนความไม่พอใจหรือคำบ่น (eomplaints) เป็นคำชม (compliment) ได้อีกด้วย

ในภาษาอังกฤษคำว่า “guest” หมายถึงบุคคลที่พักในโรงแรมได้โดยตรง ดังปรากฏในพจนานุกรมของ Oxford ซึ่งให้ความหมายของคำว่า “guest” ไว้ว่า หมายถึง person entertained at another's house or table (บุคคลที่ได้รับเชิญไปยังบ้านของผู้อื่นหรือได้รับการเลี้ยงอาหาร) และยังหมายถึง person lodging at hotel, boarding house etc. (บุคคลที่พักอาศัยในโรงแรมหรือสถานที่ให้เข้าพักอย่างอื่น)

นอกจากนี้ ยังให้ความหมายของคำว่า guest-house ว่าเป็น superior boarding house หรือสถานที่ให้เข้าพักระดับดี

#### 4. พนักงานสัมผัสภาวะภาคกลางคืน (Night Porter)

Night Porter จะรับช่วงงานต่าง ๆ ของแผนกต้อนรับ ตั้งแต่ประมาณ 23.00 น. หรือ 24.00 น.แล้วแต่นโยบายของแต่ละโรงแรม และดูแลแทนจนถึงเชาตรูของวันรุ่งขึ้น โดยจัดการดูแลแขกบางส่วนที่บังเอิญเข้ามาพักตอนดึกและ บางส่วนที่เช็กเอาท์ตอนเช้ามืดด้วย ดูแลการรับโทรศัพท์ ดูแลตรวจตราด้านการรักษาความปลอดภัยทั่วไป จัดหาเครื่องคั้มและอาหารว่างให้แขกที่อาจขอมาดอนกลางคืน เดินเก็บรวบรวมใบสั่งอาหารเข้าที่แขกแขวนไว้หน้าประตูห้องพัก เพื่อให้แผนกครัวจัดเตรียมอาหาร นำหนังสือพิมพ์เข้าไปสอดไว้ให้แขกตามห้องพัก และถ้ามีการประชุมหรืองานเลี้ยงตอนเช้าก็ช่วยแผนกอาหารและเครื่องคั้มจัดเตรียมห้องที่จะจัดงาน.

#### 5. พนักงานรับโทรศัพท์ (Telephonist หรือ Telephone Operator)

มีหน้าที่รับโทรศัพท์ที่เรียกเข้ามาแล้วโอนไปตามบุคคลและแผนกต่างๆ จัดข้อความที่มีคนโทรศัพท์ถึงแขกที่บังเอิญไม่อยู่ในโรงแรมในขณะนั้น โทรศัพท์ปลุกแขกตามเวลาที่แขกสั่งไว้

#### 6. เจ้าหน้าที่สำรองห้องพัก (Reservations Clerk)

มีหน้าที่ดูแลเรื่องการจองห้องพักของลูกค้า โดยจะต้องยืนยันการจองทางจดหมายหรือโทรศัพท์หรือแฟกซ์อย่างใดอย่างหนึ่ง

#### 7. พนักงานแคชเชียร์ (Cashier)

รับผิดชอบในการออกไปเสร็จและเก็บเงินจากแขก รวมถึงบริการที่ให้แขกแลกเปลี่ยนเงินตราด้วย

#### 2.6.2 แผนกประชาสัมพันธ์ (Public Relations)

พนักงาน โรงแรมที่มีหน้าที่ที่ต้องติดต่อกับแขกถือได้ว่ามีบทบาทในเชิงประชาสัมพันธ์ อยู่ด้วย แต่ในบางโรงแรม โดยเฉพาะโรงแรมขนาดใหญ่จะมีเจ้าหน้าที่ซึ่งรับผิดชอบงานด้านนี้โดยตรง เรียกว่า ผู้จัดการแผนกประชาสัมพันธ์ หรือเจ้าหน้าที่แผนกประชาสัมพันธ์

หน้าที่หลักๆ ของตำแหน่งนี้มีดังนี้

- ดูแลเรื่องต่างๆ ที่เกี่ยวกับแขกสำคัญ หรือที่นิยมเรียกกันว่าแขก V.I.P. (Very Important Persons)

- ติดต่อและสร้างสัมพันธ์ที่ดีกับแขกของโรงแรมให้มากที่สุด

- ติดต่อและรักษาความสัมพันธ์ที่ดีกับสื่อมวลชน โดยให้มีข่าวออกสู่สาธารณชนตลอดเวลา

#### 2.6.3 แผนกบริการอาหารและเครื่องดื่ม (Food and Beverage Service)

พนักงานแผนกบริการอาหารและเครื่องดื่มจะแตกต่างจากพนักงานแผนกครัวอยู่อย่างหนึ่ง คือ พนักงานบริการมีโอกาสติดต่อกับแขกโดยตรงในขณะที่แผนกครัวส่วนใหญ่จะไม่มีโอกาสเลย ในกรณีของห้องอาหารเล็กๆ ที่มีพนักงานเสิร์ฟเพียง 2-3 คน งานในความรับผิดชอบของพนักงานเสิร์ฟจะมีขอบข่ายกว้างมาก หน้าที่หลักๆ จะเป็นดังนี้ :-

- ตกแต่งหรือจัดแจงห้องอาหารให้ดูดี และสะดวกสบาย
- จัดวางโต๊ะเก้าอี้ และอุปกรณ์เครื่องใช้บนโต๊ะ
- รับจองโต๊ะจากลูกค้าที่โทรศัพท์เข้ามาสั่งจอง
- ดือนรับลูกค้า
- รับออเดอร์หรือคำสั่งเกี่ยวกับอาหารและเครื่องดื่มจากลูกค้า
- นำอาหารและเครื่องดื่มไปเสิร์ฟ
- เก็บโต๊ะเมื่อลูกค้ารับประทานอาหารเสร็จแล้ว
- กล่าวขอบคุณเมื่อแขกจะกลับ หรือส่งแขก
- ทำความสะอาดห้องอาหาร

ห้องอาหารขนาดใหญ่ จะมีเจ้าหน้าที่มาก หน้าที่ความรับผิดชอบจึงแบ่งกระจายกันออกไปเป็นดังนี้

1. ผู้จัดการห้องอาหาร (Restaurant Manager)
2. หัวหน้าพนักงานเสิร์ฟ (ชาย Head Walter/ หญิง Head Waitress หรือ Maitre d'Hotel เม็ตเตรอะ โดเต็ล หรือที่นิยมเรียกกันแบบย่อว่า Maitre D. เม็ตเตรอะ ดี)
3. พนักงานเสิร์ฟอาวุโสประจำเขต (Station Walter/Station Waitress หรือ Chef de Rang)
4. ผู้ช่วยพนักงานเสิร์ฟ (Commis Walter/Commis Waitress)
5. พนักงานเสิร์ฟเหล้า (Wine Walter/Wine Waitress หรือ Sommelier ซอมเมอลิเยร์)
6. พนักงานเก็บเงิน หรือ แคชเชียร์ (Cashier)
7. พนักงานประจำบาร์ขายเหล้า (Barperson, Barman/Barmaid, Bartender) คำว่า Bartender ในภาษาอังกฤษนั้น ใช้ได้ทั้งพนักงานชายและหญิง ในเมืองไทยถ้าเป็นพนักงานหญิง มีการเรียกเป็น “บาร์เทนดี้” ซึ่งเป็นการเข้าใจผิด เพราะคำว่า Bartende นี้ไม่มีใช้ในภาษาอังกฤษพนักงานประจำบาร์เหล้าต้องมีความรู้ความชำนาญเกี่ยวกับพวกสุราต่างๆ ซึ่งต้องเรียนรู้ แต่วิธีเรียนรู้ที่ดีที่สุดก็โดยการฝึกปฏิบัติและอาศัยประสบการณ์

เอกสารนี้เป็นเอกสารที่สงวนไว้สำหรับการใช้งานเพื่อการศึกษาเท่านั้น ไม่อนุญาตให้นำไปใช้ประโยชน์ด้านการค้า ไม่ว่าจะกรณีใดๆ ทั้งสิ้น อีกทั้งห้ามมิให้ดัดแปลงเนื้อหา และต้องอ้างอิงถึงเจ้าของเอกสารทุกครั้งที่มีการนำไปใช้

#### 2.6.4 แผนกจัดเลี้ยง (The Catering Department)

แผนกจัดเลี้ยงจะเป็นเรื่องบริการด้านอาหารและเครื่องดื่มเหมือนกับแผนกอาหารและเครื่องดื่ม แต่ลักษณะของการทำงานมีส่วนแตกต่างกันอยู่ โดยแผนกอาหารและเครื่องดื่มจะดูแลห้องอาหารซึ่งเป็นการบริการแขกกลุ่มย่อยๆ ในขณะที่แผนกจัดเลี้ยงจะต้องเตรียมการและบริการคนครั้งละมากๆ ต้องมีความคล่องตัว โรงแรมใหญ่ๆ โดยเฉพาะประเภทที่มีห้องจัดเลี้ยงขนาดใหญ่และหลายห้อง ส่วนใหญ่จึงมักแยกแผนกจัดเลี้ยงออกไปอีกแผนกหนึ่งต่างหากจากแผนกอาหารและเครื่องดื่ม

#### 2.6.5 แผนกแม่บ้าน (House Keeping หรือ Accommodation Services)

แผนกแม่บ้านรับผิดชอบความสะอาดเรียบร้อยของที่พัก และแขกหรือผู้มาใช้บริการจะได้รับผลโดยตรงจากคุณภาพของงาน

ตำแหน่งงานในแผนกแม่บ้านโดยทั่วไปจะมีดังนี้

1. หัวหน้าแผนกแม่บ้าน (Executive Housekeeper)
2. หัวหน้าแม่บ้าน (Head housekeeper)
3. แม่บ้านประจำ ฟลอร์ หรือผู้ช่วยแม่บ้าน (Floor housekeeper หรือ Assistant housekeeper)
4. พนักงานดูแลห้องพัก (Room Attendant)
5. พนักงานยกของ/ทำความสะอาด (Houseporter)
6. ชื่อตำแหน่งที่นิยมใช้กันคือ Cleaner
7. หัวหน้าห้องผ้า (Linen Room Supervisor)

ตำแหน่งต่างๆ ในครัวในแต่ละโรงแรมใช้แตกต่างกัน ทั้งในเรื่องชื่อของตำแหน่งและจำนวนระดับชั้นของตำแหน่ง ขึ้นอยู่กับขนาดของครัวและขนาดของโรงแรมซึ่งแตกต่างกันและขึ้นอยู่กับเครือข่ายโรงแรม (hotel chain) ที่บริหาร โรงแรมแต่ละแห่งว่ามาจากสหรัฐอเมริกา ฝรั่งเศส หรือฮ่องกง ซึ่งนิยมใช้ไม่เหมือนกัน อาจกล่าวได้ว่าไม่สามารถถือแบบใดแบบหนึ่งเป็นมาตรฐานที่ตายตัวได้

#### 2.6.6 แผนกบริการทั่วไป (Uniformed Service)

Uniformed Service หรือที่บางโรงแรมอาจจะเรียกว่า Guest Service นั้น เป็นแผนกงานที่ให้บริการเบ็ดเตล็ดต่างๆ แก่แขก แต่เป็นงานที่ให้บริการเป็นส่วนตัว (personalized service) แก่แขกมากที่สุดแผนกหนึ่งของโรงแรม ตำแหน่งงานสำคัญๆ ในแผนกนี้ ได้แก่

- **Bell Attendant** : ดูแลเรื่องกระเป๋าของแขกโดยช่วยขนจากบริเวณล็อบบี้ไปห้องพักและจากห้องพักมายังล็อบบี้

- **Door Attendant** : ดูแลเรื่องกระเป๋าของแขกโดยช่วยยกจากรถมาไว้ที่ ล็อบบี้ และคอยควบคุมการจราจรที่ประตูทางเข้าโรงแรมด้วย
  - **Valet parking Attendant** : มีหน้าที่อำนวยความสะดวกเรื่องการจอดรถแขก
  - **Transportation personnel** : ดูแลเรื่องรถรับ-ส่งแขก
  - **Concierge** : มีหน้าที่ช่วยแขกในการจองโต๊ะห้องอาหาร จัดแจงเรื่องรถรับส่ง การเดินทาง ชื่อตัวคุณครุ กีฬา หรือเข้าร่วมงานนิทรรศการต่างๆ
- หัวหน้าแผนกบริการทั่วไปนี้เรียกเป็นภาษาอังกฤษว่า Superintendent of Uniformed Service มีฐานะเท่ากับ Front Office manager และ Executive Housekeeper

#### 2.6.7 แผนกรักษาความปลอดภัย (Security)

หน้าที่หลักๆ ของเจ้าหน้าที่รักษาความปลอดภัยจะเป็นดังนี้ :-

- ฝ้าติดตามหรือคอยระมัดระวังบุคคลที่มีพฤติกรรมน่าสงสัยว่าจะขโมยทรัพย์สินของโรงแรม หรือทำอันตรายต่อบุคคลใดบุคคลหนึ่งที่เกี่ยวข้องกับโรงแรม
- ติดต่อประสานงานกับเจ้าหน้าที่แผนกอื่นเกี่ยวกับเรื่องรักษาความปลอดภัยและทรัพย์สินที่สูญหายไป
- ดูแลควบคุมกุญแจต่างๆ และ ของมีค่าจำนวนมาก
- ช่วยจัดการฝึกอบรมเทคนิควิธีการดับเพลิงแก่พนักงาน รวมถึงการจัดให้มีการซ้อมดับเพลิงด้วย

ในบางโรงแรม จะมีตำแหน่งเจ้าหน้าที่รักษาเวลา (Time-Keepers) ซึ่งประจำอยู่ที่ประตูหลังของโรงแรมอันเป็นทางเข้าออกของพนักงาน

#### 2.6.8 บริการต่างๆ สำหรับแขก (Guest Services)

ในโรงแรมทั่วไป โดยปกติจะมีบริการซักรีดเสื้อผ้า ซึ่งถือเป็นบริการขั้นพื้นฐานที่มีไว้สำหรับแขก นอกจากนี้ บางโรงแรมอาจมีร้านหนังสือ ร้านขายของที่ระลึก ร้านขายยา ร้านตัดผม ร้านเสริมสวย ศูนย์บริหารร่างกาย บริการให้เช่ารถยนต์ ตลอดจนมีศูนย์บริการธุรกิจ เนื่องจากการแข่งขันทางธุรกิจในปัจจุบัน โรงแรมต่างๆ มีแนวโน้มที่จะให้บริการและสิ่งอำนวยความสะดวกต่างๆ แก่แขกมากขึ้นเรื่อยๆ

## 2.6.9 ฝ่ายจัดการ (Management)

ในธุรกิจโรงแรม คำว่า “ฝ่ายจัดการ” หรือ Management นั้น หมายถึง ผู้บริหารระดับสูงของ โรงแรม ได้แก่ ผู้จัดการโรงแรม (Hotel manager) หรือ ผู้จัดการใหญ่ (General Manager) หรือผู้ช่วย ผู้จัดการโรงแรม (Assistant Manager หรือ Executive Assistant Manager) ซึ่งทำหน้าที่ดูแลโรงแรมแทน เมื่อผู้จัดการโรงแรมไม่อยู่

นอกจากนี้ โรงแรมอาจจะมีผู้จัดการภาคกลางคืน (Night Manager) ซึ่งดูแลโรงแรมในช่วง กลางคืนด้วย ทั้งหมดนี้ถือเป็น “ฝ่ายจัดการ” ของโรงแรม

General Manager คือ บุคคลที่มีตำแหน่งบังคับบัญชาสูงสุดของโรงแรม อยู่ในฐานะเป็นหัวหน้าของ ผู้จัดการอื่นๆ ทั้งหมด

## 2.7 หลักการออกแบบตกแต่งภายในโรงแรม

ในการออกแบบตกแต่งภายในโรงแรม คำนี้ถึงหลักเกณฑ์ต่างๆ โดยต้องวิเคราะห์ส่วนต่าง ๆ อาจจำแนกได้เป็นส่วน ๆ ดังนี้

### 2.7.1 ห้องโถงหรือส่วนของล็อบบี้ (MAIN LOBBY)

ลักษณะเป็นห้องโถงพักผ่อนขนาดใหญ่อยู่ด้านหน้า ประกอบด้วยบริเวณนั่งพักรอไปจนถึงส่วน ต้อนรับแขกเชียร์ประชาสัมพันธ์ รวมถึงบริเวณที่มีการเดินไปมาโดยทั่วไป และหน่วยอื่น ๆ ที่คอย ให้บริการแก่แขกผู้มาเข้าพักในโรงแรม ห้องโถงควรจะเป็นส่วนที่แขกสามารถไปใช้บริการห้องอาหาร หรือบริการอื่น ๆ ได้ และโรงแรมโดยทั่วไปจะใช้ห้องโถงเป็นจุดศูนย์รวมใจกลางของการหมุนเวียนของ แขก ดังนั้นห้องโถงจึงเป็นจุดแรกและจุดสำคัญที่จะทำให้แขกได้รับความรู้สึกเกี่ยวกับโรงแรมนั้นๆ จึง เป็นส่วนที่มีการตกแต่งไว้อย่างสวยงามทุกส่วน และเนื่องจากห้องโถงมีส่วนช่วยในการประชาสัมพันธ์ โรงแรม จึงควรออกแบบให้มีความสวยงามจากด้านนอกอีกด้วย



ภาพที่ 2.1 แสดงบรรยากาศการตกแต่งภายในส่วน LOBBY HALL

เอกสารนี้เป็นเอกสารที่สงวนไว้สำหรับการใช้งานเพื่อการศึกษาเท่านั้น ไม่อนุญาตให้นำไปใช้ประโยชน์ด้านการค้า ไม่ว่ากรณีใดๆ ทั้งสิ้น อีกทั้งห้ามมิให้ดัดแปลงเนื้อหา และต้องอ้างอิงถึงเจ้าของเอกสารทุกครั้งที่มีการนำไปใช้

### ขนาดห้องโถง ( SIZE OF LOBBY )

ขึ้นอยู่กับชนิดและขนาดของโรงแรมนั้นๆ ห้องโถงควรรวมกับบริเวณนั่งพักผ่อนที่ยื่นไปสู่ทางเดินเพื่อลดอัตราส่วนของพื้นที่ที่ไม่มีรายไถ่ลง ในการออกแบบห้องโถงนี้ ต้องคำนึงถึงบริเวณนี้ด้วยว่าควรจะให้ความรู้สึก และความเหมาะสมในขณะที่แขกนั่งพักรออยู่และควรทำให้มีการรู้จักโรงแรมในด้านการบริการอื่น ๆ อีกด้วย

### การออกแบบห้องโถง ( LOBBY DESIGN )

เพื่อเน้นความสำคัญของห้องโถง ดังนั้นการตกแต่งจึงต้องให้ดูสง่า เด่น เป็นการเสริมสร้างภาพลักษณ์ที่ดีให้กับโรงแรม บรรยากาศ และการกำหนดจุดที่ตั้งของกลุ่มพักคอย จะต้องไม่เป็นการสร้างปัญหาทางการสัญจรที่ไม่สะดวก การจัดวางชุดรับแขกในลักษณะเดี่ยว และอยู่กันเป็นกลุ่ม เพื่อว่าแขกที่มาพักผ่อนคนเดียวสามารถเข้าไปนั่งพักได้โดยไม่ก่อความรู้สึกเก้อเขิน จึงควรเป็นเก้าอี้ที่นั่งสบายเพียงสำหรับ 1 ที่นั่งด้วย

### เคาน์เตอร์บริการส่วนหน้า ( FRONT DESK )

คือหน่วยงานส่วนใหญ่ของ FRONT OFFICE ซึ่งมีส่วนสัมพันธ์กับห้องโถงพักคอยมาก เพราะการติดต่อต้อนรับแขกจะอยู่บริเวณส่วนหนึ่งส่วนใดของห้องโถง การลงทะเบียนเช็คอิน และประชาสัมพันธ์จะอยู่ติดต่อกันตลอดก็ได้ และมีพนักงานเก็บเงินส่วนหน้า ทำหน้าที่รับเงินค่าห้องพัก ค่าอาหารจากแขก ซึ่งคือฝ่ายการเงินและบัญชี แต่ทำงานอยู่ในแผนกบริการส่วนหน้า พนักงานหลังเคาน์เตอร์สามารถไปสู่ห้องทำงาน FRONT OFFICE ซึ่งอยู่ด้านหลังได้อย่างสะดวก และรวดเร็วที่สุด แผนกต้อนรับควรมีการติดต่อกับแขกที่มาติดต่อโดยตรงทันทีที่แขกเข้ามาด้านในห้องโถงโรงแรม

### การออกแบบเคาน์เตอร์ส่วนหน้า

ลักษณะโดยทั่วไป เป็นเคาน์เตอร์ตามยาว อาจแบ่งตามช่วงเสา ควรจัดให้เห็นเป็นกลุ่มของแผนกนี้ด้วย ควรโชว์ด้านหน้าของเคาน์เตอร์ที่มีการออกแบบตกแต่ง และควรลดระดับความสูงของเพดานเพื่อเน้นให้เกิดความสำคัญของเคาน์เตอร์ และมีสัดส่วนอาณาเขตที่ชัดเจน

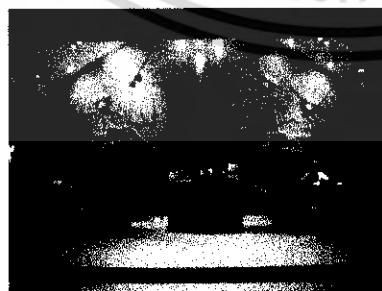

ภาพที่ 2.2 แสดงลักษณะ FRONT DESK บริเวณ LOBBY HALL

เอกสารนี้เป็นเอกสารที่สงวนไว้สำหรับการใช้งานเพื่อการศึกษาเท่านั้น ไม่อนุญาตให้นำไปใช้ประโยชน์ด้านการค้าไม่ว่ากรณีใดๆ ทั้งสิ้น อีกทั้งห้ามมิให้ดัดแปลงเนื้อหา และต้องอ้างอิงถึงเจ้าของเอกสารทุกครั้งที่มีการนำไปใช้

### สัดส่วนเคาน์เตอร์

ลักษณะของเคาน์เตอร์ควรเป็น 2 ระดับ คือ ส่วนด้านหน้าสำหรับแขกยื่นเขียนสูงประมาณ

1.10 เมตร ช่วงด้านในนี้ควรเว้นให้มีทางเดินสำหรับพนักงานกว้างประมาณ 1.00 เมตร

สำหรับความต้องการความกว้างของเคาน์เตอร์เพื่อสะดวกในการขึ้นของไปมา ควรกว้างประมาณ 0.60-

0.65 เมตร ส่วนหลังเคาน์เตอร์จะเป็นแผงแสดงห้องพัก ช่องใส่กุญแจ ช่องใส่จดหมาย บอร์ด

ประชาสัมพันธ์ ควรจัดให้อยู่ในที่ที่สามารถมองเห็นได้ง่าย และไม่ควรถัดให้เคาน์เตอร์ช่องเก็บเงินให้

แขกเห็นได้

อุปกรณ์และเครื่องมือที่ติดตั้งในส่วนต่างๆของส่วนให้บริการส่วนหน้า

อุปกรณ์และเครื่องมือที่ติดตั้งเพื่อประกอบการออกแบบตัวเคาน์เตอร์ โดยสามารถจัดเป็นส่วนดังนี้

1) ส่วนธุรการ

2) ส่วนติดต่อสื่อสาร

3) ส่วนแคชเชียร์



A. เครื่อง printer

B. แผงใส่กุญแจ

C. เครื่องคอมพิวเตอร์

D. ช่องใส่จดหมาย

E. บริเวณ Check - In

F. บริเวณ Check -

Out

G. ตู้ฝากของมีค่า

ภาพที่ 2.3แสดงอุปกรณ์เครื่องใช้ส่วนเคาน์เตอร์บริการส่วนหน้า

เอกสารนี้เป็นเอกสารที่สงวนไว้สำหรับการใช้งานเพื่อการศึกษาเท่านั้น ไม่อนุญาตให้นำไปใช้ประโยชน์ด้านการค้า  
ไม่ว่ากรณีใดๆ ทั้งสิ้น อีกทั้งห้ามมิให้ดัดแปลงเนื้อหา และต้องอ้างอิงถึงเจ้าของเอกสารทุกครั้งที่มีการนำไปใช้

ตารางที่ 2.1 แสดงอุปกรณ์ที่ใช้บริเวณเคาน์เตอร์บริการส่วนหน้า

อุปกรณ์ Equipment	ประโยชน์ใช้สอย Function
<b>Function</b> ชั้นเก็บแฟ้ม Brochures Rack	จัดตั้งไว้ในส่วนแขกลงทะเบียน โดยมักจะเป็น แกดตาสีอกแนะนำเรื่อง ต่างๆ เกี่ยวกับโรงแรม
2.) ส่วนติดต่อสื่อสาร เครื่องพิมพ์โทรพิมพ์	ใช้ในการต้อนรับและส่งข้อมูลข่าวสาร เก็บบันทึกโทรศัพท์ทางไกลนำเรื่องจาก เคาน์เตอร์ส่วนหน้าส่งต่อไปยังแผนก อื่น ๆ เพื่อ รวบรวมบัญชี
แผนกโทรศัพท์ Telephone Operator	เป็นแผนกที่ทำหน้าที่รับส่งข่าวสารระหว่าง บุคคลภายนอกกับภายในช่วยติดต่อธุรกิจ ระหว่างแขกที่พักกับคนละห้องหรือแขกกับ แผนกต่าง ๆ
แผนกกระจายเสียง Sound & Message relays	ทำหน้าที่บริการเสียงเพลงและดนตรีเพื่อ เสริมสร้างบรรยากาศของโรงแรมและยังทำ หน้าที่กระจายเสียงเพื่อเรียกแขก หรือ ประกาศ ต่าง ๆ มักอยู่ด้านหลัง Front office
3.) ส่วนแคชเชียร์ เครื่องคิดเลข	เพื่อคิดเงินรวม และค่าใช้จ่ายต่าง ๆ ที่เกี่ยวกับ แยก ถ้าเป็นโรงแรมขนาดใหญ่จะใช้เครื่อง คอมพิวเตอร์
ที่เก็บเงินของ Cashier	เป็นลิ้นชักสำหรับใส่เงินสดและเอกสารสำคัญ อื่น ๆ

เอกสารนี้เป็นเอกสารที่สงวนไว้สำหรับการใช้งานเพื่อการศึกษาเท่านั้น ไม่อนุญาตให้นำไปใช้ประโยชน์ด้านการค้า  
 ไม่ว่ากรณีใดๆ ทั้งสิ้น อีกทั้งห้ามมิให้ดัดแปลงเนื้อหา และต้องอ้างอิงถึงเจ้าของเอกสารทุกครั้งที่มีการนำไปใช้

ตารางที่ 2.1 แสดงอุปกรณ์ที่ใช้บริเวณเคาน์เตอร์บริการส่วนหน้า (ต่อ)

อุปกรณ์ Equipment	ประโยชน์ใช้สอย Function
มาตรวัดโทรศัพท์ Telephone Meters	มิเตอร์บันทึกจำนวนการใช้บริการโทรศัพท์ของแขก เพื่อที่ได้คิดลงบัญชี
ช่องฝากของมีค่า Safe Depohit box	ใช้สำหรับเก็บของมีค่าของแขก บาง โรงแรม อาจแยกเป็นห้องไว้เฉพาะเพื่อความปลอดภัยในการฝาก
ห้องนิรภัย Safe	ห้องนิรภัยใหญ่เพื่อเก็บบัญชีประจำวัน ภายในจะมีบริเวณสำหรับนั่งตรวจสอบ บัญชีแยกต่างหากจากส่วนสำนักงาน

**ห้องน้ำสำหรับแขก ( TOILET FOR GUEST )**

นับว่าเป็นส่วนสร้างความสุขสบายให้แขกที่มาใช้บริการในด้านความสะอาด ถูกอนามัยและสวยงามจากการตกแต่ง แต่การมองจากภายนอกเป็นเรื่องที่ควรระวังในการวางตำแหน่งของทางเข้าห้องน้ำ การออกแบบควรจัดให้มีห้องเฉลี่ยงเล็ก หรือทางผ่านสำหรับห้องน้ำสุภาพสตรีเพื่อสามารถแต่งหน้าได้ ไม่ควรจัดให้บริเวณนี้อยู่กับแผนกอาหาร หรือเครื่องใช้สอยอื่น ๆ

**ลักษณะสำคัญในการออกแบบ ( DESIGN FEATURE )**

**มาตรฐาน ( STANDARD )**

จำนวนของส้วมชักโครก ที่ปีสสวระ อ่างล้างหน้า จะต้องขึ้นกับจำนวนผู้ใช้ และความกว้างของบริเวณนี้ขึ้นอยู่กับการวางตำแหน่ง และจำนวนอุปกรณ์ติดตั้ง

**แสงสว่าง ( LIGHTING )**

การให้แสงสว่างที่ดีเพื่อลดความเสียหาย อุบัติเหตุ และความสะอาด ควรจะติดไฟให้แสงสว่างพอประมาณ

**การก่อสร้าง ( CONSTRUCTION )**

ผนัง ควรเลือกวัสดุฉนวน หรือ โม่เสก แต่พื้นมักห้ามปูหินอ่อน หรทอผิวขัดมัน เพราะจะทำให้สิ้นเวลาเป็ยกน้ำ เพดานอาจฉาบหรือทาสี เพื่อลดเสียง และช่วยกั้นกรองอากาศ ผนังที่กั้นระหว่างส้วม

เอกสารนี้เป็นเอกสารที่สงวนไว้สำหรับการใช้งานเพื่อการศึกษาเท่านั้น ไม่อนุญาตให้นำไปใช้ประโยชน์ด้านการค้าไม่ว่ากรณีใดๆ ทั้งสิ้น อีกทั้งห้ามมิให้ดัดแปลงเนื้อหา และต้องอ้างอิงถึงเจ้าของเอกสารทุกครั้งที่มีการนำไปใช้

ภายในอาณาเขตด้วยพลาสติกลามิเนต เพื่อสะดวกในการทำความสะอาด ช่วงล่างควรสูงจากพื้นทิ้งไว้ใช้ เป็นช่วงประมาณ 15 เซนติเมตร และสูงไม่ควรเกิน 2.00 เมตร

#### การลดระดับเสียง

ใช้ผนังก้ออิฐกันห้อง เพื่อกันเสียงซึกโครก และเสียงจากท่อน้ำ ส่วนประตูควรเป็นประตูที่สวิง กลับเอง โดยอัด โนมตี เพดานบุด้วยวัสดุกันเสียง

#### การระบายอากาศ

เป็นเรื่องจำเป็นที่ต้องมีอากาศหมุนเวียนอยู่ตลอดเวลา ไม่ให้เกิดการอับทึบ อาจใช้พัดลมดูด อากาศช่วย

#### อุปกรณ์ที่ติดตั้งและส่วนประกอบอื่น ๆ

สำหรับส่วนสาธารณะ อุปกรณ์ที่ใช้ในห้องน้ำควรมีความแข็งแรงทนทานกว่าส่วนห้องพัก การ ซ่อมแซม ต้องทำได้ง่ายสะดวกสบาย ตกแต่งแบบเรียบง่ายกว่าส่วนห้องพัก

บริเวณให้สัมปทานหรือบริเวณแบ่งให้เช่า (Concession Space & Sub Rental )

คือเนื้อที่ส่วนร้านค้าต่าง ๆ ของโรงแรมเพื่อบริการแก่ผู้เช่าพักและแขกอื่น ๆ ด้วย เช่น

- ร้านขายของประเภท Drug Store ก็ขายของใช้กระจุกกระจิกไปจนถึงของจดหมายและ แสตมป์

-ร้านตัดผมผู้ชาย

-ร้านเสริมสวย

-ร้านขายของประเภทปลอดภาษี

บริเวณนี้จะถูกตกแต่งเองโดยการจัดหน้าร้านของผู้มาเช่าสัมปทาน ซึ่งทำให้ทางเดินชมดูแปลก ตาและน่าสนใจขึ้นอีก ทั้งทางเดินที่ได้จัดให้มีแสงไฟส่องให้รู้สึกความอบอุ่นเป็นระยะแล้วพื้นทางเดิน หน้าร้านก็ใช้พรมปูตลอดอีกเช่นกัน จึงควรจัดให้บริเวณนี้อยู่ใกล้กับห้องโถง สามารถไปมาได้ อย่าง สะดวก และรู้สึกปลอดภัย

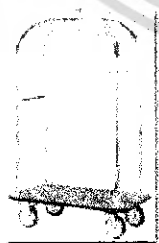

TY-1-2000



TY-1-1000



TY-1-2002

ภาพที่ 2.4 เครื่องใช้ในส่วนของห้องโถง รถเงินกระเป๋าสัมภาระ

เอกสารนี้เป็นเอกสารที่สงวนไว้สำหรับการใช้งานเพื่อการศึกษาเท่านั้น ไม่อนุญาตให้นำไปใช้ประโยชน์ด้านการค้า ไม่ว่ากรณีใดๆ ทั้งสิ้น อีกทั้งห้ามมิให้ดัดแปลงเนื้อหา และต้องอ้างอิงถึงเจ้าของเอกสารทุกครั้งที่มีการนำไปใช้

### 2.7.2 ล็อบบี้เล้าจน์ ( Lobby Lounge )

การตกแต่งเป็นลักษณะผ่อนคลายเป็นกันเองของบรรยากาศ ควรมีการใช้แสงสว่างปานกลาง ยกเว้นในส่วนใช้โชว์หลังบาร์ ซึ่งต้องการความสว่างมากกว่าปกติ เพื่อดึงดูดความสนใจของลูกค้า และสะดวกต่อการทำงาน โคมประดับในจุดที่มีคอกว่าไฟ เป็นส่วนช่วยเสริมสร้างบรรยากาศการตกแต่งให้เกิดความน่าสนใจ ความเป็นส่วนตัวสำหรับการจัดโต๊ะติดผนังเพื่อแสงที่เบาและอบอุ่น เพราะจะเป็นที่นั่งพักผ่อนรอ และมีการคิ่มเครื่องคิ่ม จึงจำเป็นที่ต้องสร้างบรรยากาศให้เชื่อใจเจื่อน่ามัน อาจจัดส่วนที่นั้งเขียนหรือกรอกแบบฟอร์ม ไว้ตามจุดต่าง ๆ หรือทำเป็นเคาน์เตอร์เล็ก ๆ ยาวสำหรับนั้งเขียนก็ได้

การออกแบบควรระวังเรื่องการป้องกันเสียงจากบริเวณที่ใช้งาน เช่น ส่วนที่เป็นบาร์ ส่วนทางเข้า-ออก ของคนเสิร์ฟ ส่วนที่เป็นครัวต้องมีการออกแบบกันห้องให้เป็นสัดส่วน เสียงรบกวนเหล่านั้นสามารถใช้วัสดุฉนวน เช่น พรม หรือ ผนัง เพดานที่ใช้วัสดุกันเสียงสะท้อน อีกทั้งการสร้างบรรยากาศที่ผ่อนคลายเป็นกันเอง จะมีการจัดส่วนของการแสดงดนตรีเบา ๆ ส่วนของเปียโน ก็เป็นจุดที่สามารถดึงดูดความสนใจและสร้างความประทับใจให้แก่แขกที่มานั้ง ส่วนในบริเวณภายใน ควรจัดกลุ่มเฟอร์นิเจอร์ ที่สามารถเคลื่อนย้ายได้ โต๊ะส่วนใหญ่จะเป็น โต๊ะขนาดเตี้ย และเก้าอี้ที่มีเท้าแขน นั้งสบายที่นั้ง ( Booth )

ภายในส่วน Lobby lounge ที่นั้งควรเป็นชุดกัน สามารถเคลื่อนย้ายได้ตามสะดวก สามารถให้ความสบายแก่แขกผู้มาใช้บริการ ได้ มีขนาดที่เหมาะสมแก่ความสบายของแขก ทั้งแบบ Armchair และ Stool สามารถให้แขกเกิดความประทับใจ ในการใช้บริการ

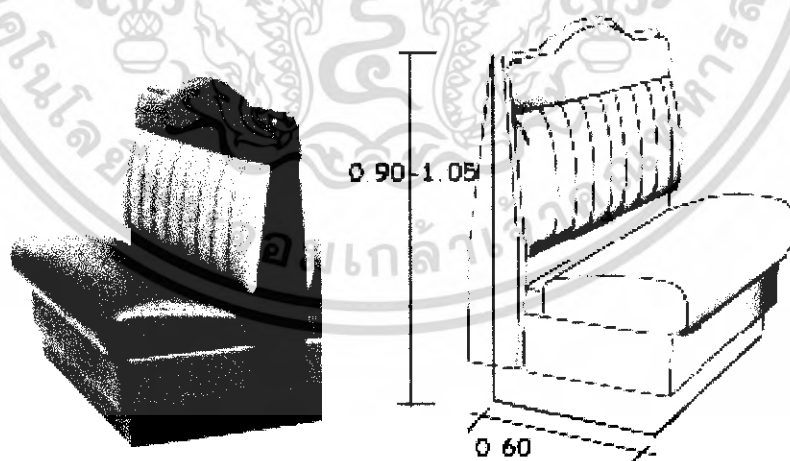

ภาพที่ 2.5 ลักษณะ Booth ที่นั้ง

เอกสารนี้เป็นเอกสารที่สงวนไว้สำหรับการใช้งานเพื่อการศึกษาเท่านั้น ไม่อนุญาตให้นำไปใช้ประโยชน์ด้านการค้าไม่ว่ากรณีใดๆ ทั้งสิ้น อีกทั้งห้ามมิให้ดัดแปลงเนื้อหา และต้องอ้างอิงถึงเจ้าของเอกสารทุกครั้งที่มีการนำไปใช้

ระยะห่างระหว่างบาร์และส่วนหลังบาร์ควรมีพื้นที่เพียงพอให้ทำงานได้ อย่างน้อยต้องกว้าง 36 นิ้ว หรือ 90 ซม. ให้บาร์เทนเดอร์ (พนักงานผสมเครื่องดื่ม) ยืนให้บริการลูกค้า และมีที่ว่างพอให้คนอื่นเดินสวนด้านหลังได้ การทำงานของบาร์เทนเดอร์หนึ่งคนอาจจะต้องการที่ว่าง 30 นิ้ว หรือ 75 ซม. ที่ว่างระหว่างที่นั่งควรมีที่มากพอที่จะให้คนรูปร่างใหญ่เดินเข้า-ออกมานั่งได้อย่างสบายๆ โดยไม่ชนกับคนที่นั่งอยู่ที่ม้านั่งข้างๆ

#### ตารางที่ 2.2 แสดงองค์ประกอบภายในส่วนล็อบบี้เดาจน์ (Lobby Lounge)

องค์ประกอบ	รายละเอียดประกอบ
1. ชุดโซฟา SOFA SET	โซฟา มีตั้งแต่ 2-3 ที่นั่ง (โยกย้ายได้) หรือ มีลักษณะเป็นโซฟา BOOTH (โยกย้ายไม่ได้) ส่วนมากแล้วการจัดจะจัดให้เข้า SET กันกับ เก้าอี้พักผ่อน เสริมด้วย หมอนอิง เพื่อทำให้มีลูกเล่นในเรื่องของงานดีไซน์มากขึ้น
2. เก้าอี้พักผ่อน ARMCHAIR	เป็นเก้าอี้ที่นั่งสบาย 1 ที่นั่ง และสามารถโยกย้ายได้ ลักษณะการใช้เก้าอี้ในส่วนนี้ค่อนข้างหลากหลายในเรื่องของการดีไซน์เพื่อให้เกิดความน่าสนใจ ไม่น่าเบื่อจนเกินไป และลักษณะการนั่งยังคงการใช้งานที่เหมือนกัน
3. โต๊ะกลาง COFFEE SHOP	การใช้งานคือไว้วางเครื่องดื่ม อาหารว่าง เมนูเครื่องดื่ม แจกันดอกไม้ ที่เชิญหรือของแถมระหว่างการสนทนา หรือ อาจจะใช้เป็นส่วนที่แยกเป็นเฟอร์นิเจอร์ที่สามารถเคลื่อนย้ายได้ วัสดุที่ใช้ต้องดูหรูหรา ทนทาน และในแง่ของการดีไซน์ต้องแข็งแรงด้วย
4. โต๊ะข้าง SIDE TABLE	เป็นส่วนเสริมทำให้องค์ประกอบในการ SET ชุดโซฟา ให้ดูลงตัว การใช้งานอาจจะเป็นเรื่องของวางคอมพิวเตอร์ตั้งโต๊ะ เครื่องดื่ม สามารถเคลื่อนย้ายได้ แข็งแรง ทนทาน
5. ดนตรี MUSIC	เป็นส่วนสำคัญในการสร้างบรรยากาศ เครื่องดนตรีที่มักนิยมใช้จะเป็นเครื่องดนตรีชิ้นเดียว ส่วนมากจะเป็น เปียโน ไวโอลิน แซกโซโฟน หรือ อาจจะเป็นดนตรีที่อยู่ตามภูมิภาคนั้นๆ หรือ แล้วยังแต่แนวทางในการออกแบบที่ต้องการให้ส่วนนี้เป็นอย่างไร
6. ไฟ LIGHTING	เป็นส่วนสำคัญที่ช่วยส่งเสริมบรรยากาศ ไฟมีตั้งแต่ ไฟตั้งโต๊ะ ไฟยื่น ไฟ บนฝ้า เพดาน แสงไฟที่ใช้ในส่วนนี้ จะเป็นไฟที่ต้องช่วยส่งเสริมบรรยากาศให้ดูดีหรูหรา รวมถึงการเลือกวงโคมที่มาใช้ด้วย ควรจะช่วยส่งเสริมในเรื่องของการดีไซน์

เอกสารนี้เป็นเอกสารที่สงวนไว้สำหรับการใช้งานเพื่อการศึกษาเท่านั้น ไม่อนุญาตให้นำไปใช้ประโยชน์ด้านการค้าไม่ว่ากรณีใดๆ ทั้งสิ้น อีกทั้งห้ามมิให้ดัดแปลงเนื้อหา และต้องอ้างอิงถึงเจ้าของเอกสารทุกครั้งที่มีการนำไปใช้

### 2.7.3 กัตาคาร ( RESTAURANT )

เป็นส่วนที่เปิดบริการด้านอาหารและเครื่องดื่ม จะจัดอย่างวิจิตรบรรจง มีการตกแต่งสถานที่ที่หรูหรา ระดับของการบริการถืออยู่ว่าเป็นระดับมาตรฐาน มีการจัดบริการอาหารและเครื่องดื่มตามรายการที่ระบุไว้ในเมนูอาหาร เปิดให้บริการเป็นเวลาที่แน่นอน

กัตาคาร ในโรงแรมแบ่งออกได้เป็น 2 ประเภท คือ

3.1 กัตาคารที่ให้บริการอย่างเต็มรูปแบบ เป็นกัตาคารที่มีบริการอาหารและเครื่องดื่ม อาหารที่บริการจะเป็นอาหารชุดหรืออาหารตามสั่ง มักจะอยู่บริเวณที่ทำเลดี บรรยากาศที่ดี ใช้อุปกรณ์เครื่องมือเครื่องใช้ที่หรูหรา

3.2 กัตาคารอาหารเฉพาะ ให้บริการอาหารเฉพาะอย่างเท่านั้น อาจเป็นอาหารประจำชาติต่างๆ เช่น ไทย, ญี่ปุ่น, จีน, อิตาลี, ฝรั่งเศส ส่วนใหญ่การตกแต่งจะเน้นถึงลักษณะของชนชาติหรือประเภทอาหารนั้นๆ

รูปแบบการให้บริการ และระดับราคาจะแตกต่างกันได้มากในแต่ละกัตาคารการตกแต่ง Restaurant จะมีลักษณะพิเศษ และเป็นเอกลักษณ์เฉพาะของการบริการ และเป็นเอกลักษณ์ของแต่ละโรงแรม ส่วนประกอบใหญ่ๆ คือ ส่วนทางเข้า, ส่วนพักรอ, ส่วนรับประทานอาหาร



ภาพที่ 2.6 แสดงรูปแบบกัตาคารอาหารไทย ภาพที่ 2.7 แสดงรูปแบบกัตาคารอาหารจีน

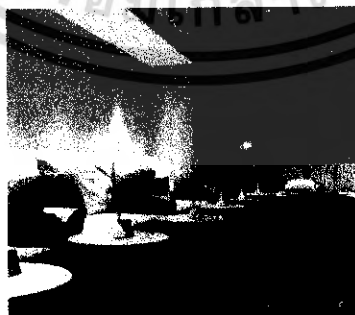

ภาพที่ 2.8 แสดงรูปแบบกัตาคารอาหารอิตาลี

เอกสารนี้เป็นเอกสารที่สงวนไว้สำหรับการใช้งานเพื่อการศึกษาเท่านั้น ไม่อนุญาตให้นำไปใช้ประโยชน์ด้านการค้าไม่ว่ากรณีใดๆ ทั้งสิ้น อีกทั้งห้ามมิให้ดัดแปลงเนื้อหา และต้องอ้างอิงถึงเจ้าของเอกสารทุกครั้งที่มีการนำไปใช้

**ภัตตาคารจีน** จะเน้นการใช้แสงไฟสว่าง สีสด สะท้อนความแดงและทองของวัสดุ การตกแต่งลักษณะโคมไฟมีทั้งแบบคิดเพดาน หรือเป็นแบบดวงโคม ไม่นิยมใช้ไฟประเภท spot light นอกจากนี้จะมีเวทีแสดง การใช้แสงไฟจะไม่ใช้แสงจากหลอดฟลูออเรสเซนต์ แต่ใช้ไฟจากหลอดไฟที่ผ่านโคมลวดลายออกมา

**ภัตตาคารอาหารยุโรป** การตกแต่งแสงมักจะเป็นลักษณะแสงไฟสลัวๆ ไฟซอที่มีลวดลายมาจากการตกแต่งบรรยากาศเน้นให้ดูหรูหรา พิถีพิถัน หรือบางรูปแบบเน้นไปในลักษณะของบรรยากาศที่ดูเป็นธรรมชาติ

**ภัตตาคารญี่ปุ่น** เน้นรูปแบบการตกแต่งที่เรียบ มีระเบียบ สะอาด นับตั้งแต่เรื่องของการใช้เครื่องถ้วยชาม ผนัง โคมไฟ ที่เป็นวัสดุจากไม้สีอ่อน ปิดด้วยกระดาษบางๆ ไม่เน้นการใช้สี สันลวดลายมากนัก ภัตตาคารญี่ปุ่นจึงสะอาด เรียบง่าย และดูสงบนิ่ง

**ภัตตาคารไทย** ภัตตาคารไทย มักจะใช้วัสดุพื้นถิ่น เช่น ไม้ไผ่ ใบบลาน ไม้สัก จะใช้เครื่องเรือนและภาชนะแวววาว การใช้แสงไฟ นิยมใช้แสงไฟจากโคมไฟห้อยจากเพดาน ไฟกิ่ง ไม่นิยมใช้ไฟสะท้อนเพดานสาดลงมา ดังนั้นจะพบว่าภัตตาคารไทยจะมีบรรยากาศที่มีค

#### ส่วนประกอบภายในภัตตาคาร

- โต๊ะเก็บอุปกรณ์เครื่องมือเครื่องใช้ในการบริการ ( SERVICE STATION ) เป็นที่เก็บอุปกรณ์เครื่องมือเครื่องใช้ในการจัดโต๊ะอาหารและให้บริการแขก
- รถเข็นอาหาร และรถแสดงอาหาร( SPECIAL CARTS & VOITURES ) ส่วนใหญ่ใช้สำหรับจัดแสดงของหวานและอาหารเส้น เป็นรถที่มีล้อเซ็น สามารถเก็บอุณหภูมิทั้งร้อนและเย็นได้
- เคา์นเตอร์อาหาร มี 2 ชั้น อุปกรณ์ในการปรุงอาหาร บริเวณทำงานจะถูกจำกัดด้านหลัง เคา์นเตอร์ และมีที่นั่งเพื่อรับประทานอาหารหรือเครื่องดื่มของแขกอยู่ด้านหน้า

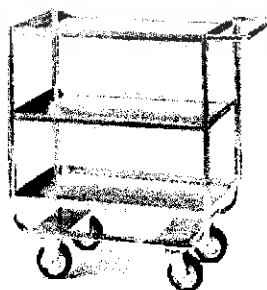

ภาพที่ 2.9 ลักษณะของรถจัดเข็นอาหาร

เอกสารนี้เป็นเอกสารที่สงวนไว้สำหรับการใช้งานเพื่อการศึกษาเท่านั้น ไม่อนุญาตให้นำไปใช้ประโยชน์ด้านการค้าไม่ว่ากรณีใดๆ ทั้งสิ้น อีกทั้งห้ามมิให้ดัดแปลงเนื้อหา และต้องอ้างอิงถึงเจ้าของเอกสารทุกครั้งที่มีการนำไปใช้

การจัดโต๊ะในภัตตาคาร ควรแสดงพื้นที่และเส้นทางสัญจรที่ชัดเจน เคนชัดและไม่สับสน มีพื้นที่สำหรับทางเดินลูกค้าเวลาที่นั่งที่สะดวกพอสมควร รวมถึงการบริการของผู้ให้บริการเวลาเข้าเสิร์ฟอาหาร หรือตอนอาหารได้ง่าย สะดวกรวมทั้งหากมีการใช้รถเข็นจะมีระยะเท่าใด ในการบริการต้องเผื่อช่องทางสัญจรเวลามีคนเดินผ่านด้วย

ตารางที่ 2.3 ระยะห่างของเนื้อที่ที่ต้องการในส่วนรับประทานอาหาร

ความต้องการ	ระยะห่าง (เมตร)
ทางเดินส่วนทางเข้าออกระหว่างDining area กับ Service	1.50 - 1.80
ทางเดินหลักระหว่างแถวโต๊ะ	1.10 - 1.35
ทางบริการต่ำสุดระหว่างชุดที่นั่ง	0.90
ทางบริการสำหรับรถเข็น	1.35
ระยะห่างระหว่างการนั่งและเลื่อนเก้าอี้	0.30
ระยะห่างระหว่างขอบโต๊ะถึงระยะการนั่ง	0.60
ระยะความกว้างของเนื้อที่รับประทานอาหารต่อคน	0.60

เอกสารนี้เป็นเอกสารที่สงวนไว้สำหรับการใช้งานเพื่อการศึกษาเท่านั้น ไม่อนุญาตให้นำไปใช้ประโยชน์ด้านการค้าไม่ว่ากรณีใดๆ ทั้งสิ้น อีกทั้งห้ามมิให้ดัดแปลงเนื้อหา และต้องอ้างอิงถึงเจ้าของเอกสารทุกครั้งที่มีการนำไปใช้

ประเภทการจัด	ลักษณะและความต้องการ
โต๊ะและเก้าอี้แบบลอยตัว	ความสูงของโต๊ะ 0.75 เมตร ความสูงของเก้าอี้ 0.45 เมตรถ้ามี
	-การใช้งานขนาดคนนั่ง 2 คน 2ข้าง ขนาด 0.63 x 0.80 เมตร
	-การใช้งานขนาดคนนั่ง 4 คน 4ข้าง ขนาด 0.85 x 0.85 เมตร
	-การใช้งานขนาดคนนั่ง 4 คน 2ข้าง ขนาด 0.80 x 1.25 เมตร
	-การใช้งานขนาดคนนั่ง 8 คน 2ข้าง ขนาด 0.80 x 2.50 เมตร
	ถ้าเป็น โต๊ะเหลี่ยมนั่งหัวโต๊ะด้วยใช้ขนาดดังนี้
	-การใช้งาน 6 คนนั่ง 0.80 x 1.45 เมตร
	-การใช้งาน 8 คนนั่ง 0.80 x 2.05 เมตร
	-การใช้งาน 8 คนนั่ง 0.80 x 2.05 เมตร
	-การใช้งาน 10 คนนั่ง 0.80 x 2.70 เมตร
	-การใช้งาน 12 คนนั่ง 0.80 x 3.30 เมตร
	ถ้าเป็น โต๊ะกลม ใช้ขนาดดังนี้
	-การใช้งาน 2 คนนั่ง เส้นผ่านศูนย์กลาง 0.60 เมตร
	-การใช้งาน 3 คนนั่ง เส้นผ่านศูนย์กลาง 0.80 เมตร
	-การใช้งาน 4 คนนั่ง เส้นผ่านศูนย์กลาง 0.90 เมตร
	-การใช้งาน 5 คนนั่ง เส้นผ่านศูนย์กลาง 1.10 เมตร
	-การใช้งาน 6 คนนั่ง เส้นผ่านศูนย์กลาง 1.25 เมตร
	-การใช้งาน 8 คนนั่ง เส้นผ่านศูนย์กลาง 1.40 เมตร
	-การใช้งาน 10 คนนั่ง เส้นผ่านศูนย์กลาง 1.55 เมตร
	สรุปแล้ว โต๊ะสี่เหลี่ยมจัตุรัส ขนาด 0.85 เมตร เป็นที่นิยมใช้กันมากที่สุด การจัด โต๊ะขนาดนี้เป็นแบบทแยงมุมแล้วจะประหยัดพื้นที่มากกว่า

เอกสารนี้เป็นเอกสารที่สงวนไว้สำหรับการใช้งานเพื่อการศึกษาเท่านั้น ไม่อนุญาตให้นำไปใช้ประโยชน์ด้านการค้าไม่ว่ากรณีใดๆ ทั้งสิ้น อีกทั้งห้ามมิให้ดัดแปลงเนื้อหา และต้องอ้างอิงถึงเจ้าของเอกสารทุกครั้งที่มีการนำไปใช้

SERVICE STATION ถ้าเป็นแบบเล็ก ๆ ที่ใช้ทำหน้าที่ช่วยในการบริการอาหารของพนักงานเสิร์ฟ สามารถนำไปตั้งในส่วนรับประทานอาหาร แต่ถ้าเป็น Mainservice station ซึ่งมีขนาดใหญ่ ทำหน้าที่พักขนม ซ้อน-ส้อม มีด ผ้า กระดาษ เครื่องปรุง แล้วนั้น จะต้องอยู่ภายนอกบริเวณรับประทานอาหาร เนื่องจากเวลาปฏิบัติงานจะทำให้เกิดเสียงดังรบกวน และเกิดสภาพที่ไม่น่าดูได้ จำนวนขึ้นอยู่กับจำนวนลูกค้าผู้ใช้บริการ ประเภทอาหาร อาจแบ่งได้ดังนี้ Small Service station ต่อ 12 – 20 โต๊ะ , Small Service station ต่อ 20 – 60 โต๊ะ ขนาดของ Service station ควรลึกประมาณ 0.50 เมตร ความสูงไม่เกิน 0.97 เมตร และความยาวประมาณ 1.00 – 1.20 เมตร สำหรับ Service station ควรจะอยู่บริเวณที่เหมาะสม เช่น

- ควรอยู่ใกล้ และมีทิศทางที่ติดต่อกับที่พักอาหาร หรือบริเวณทางเข้าส่วนล้างจาน
- ควรกระจายอยู่ในบริเวณซึ่งสามารถจะบริการ โต๊ะอาหารรอบๆ ได้อย่างมีประสิทธิภาพ
- อยู่ในมุมที่ยากแก่การจัด โต๊ะอาหาร หรือใช้ประโยชน์อื่น ๆ ได้ยาก

#### 2.7.4 Wine Room & Dinning

เป็นที่บริการอาหาร และเครื่องดื่ม เช่นวาร์ย เบียร์ใช้เวลานาน และจะเปิดบริการตลอด 24 ชั่วโมง ตำแหน่งที่จัดวางจะอยู่ในส่วนหน้าของโรงแรม เพื่อให้บุคคลอื่นสามารถเข้ามาใช้ด้วย Wine Room & Dinning ส่วนใหญ่ก็มีเคาน์เตอร์บริการเสมอ เพราะสะดวกในการนั่งรับประทานอาหารและเครื่องดื่มได้สะดวก การบริการทำอย่างรวดเร็ว จึงเป็นส่วนที่มีการตกแต่งปานกลาง ไม่ต้องหรูหราจนเกินไป เป็นสถานที่ที่ไม่ต้องมีพิธีรีตอง จึงปรากฏว่ามีบุคคลหลายประเภทสามารถเข้ามาใช้บริการได้ตลอดเวลา ตามปกติ Wine Room & Dinning จะมีครัวแยกต่างหาก เป็นครัวขนาดย่อมที่สามารถทำการปรุงอาหารเบา ๆ และทำหน้าที่ปรุงอาหารเมื่อครัวใหญ่ปิด



ภาพที่ 2. 10 ลักษณะ Wine Room & Dinning

เอกสารนี้เป็นเอกสารที่สงวนไว้สำหรับการใช้งานเพื่อการศึกษาเท่านั้น ไม่อนุญาตให้นำไปใช้ประโยชน์ด้านการค้าไม่ว่ากรณีใดๆ ทั้งสิ้น อีกทั้งห้ามมิให้ดัดแปลงเนื้อหา และต้องอ้างอิงถึงเจ้าของเอกสารทุกครั้งที่มีการนำไปใช้

## 1. สิ่งที่ต้องคำนึงในการจัด Wine Room & Dinning

- การจัดความสัมพันธ์ระหว่างโต๊ะอาหาร เคาน์เตอร์เสิร์ฟ คริว และเนื้อที่ใช้สอย
- ตำแหน่งทางเข้า-ออกของลูกค้า และพนักงานต้องไม่ปะปนกัน
- ชนิดของวัสดุที่ใช้ในการตกแต่ง สีที่ใช้ การป้องกันเสียงรบกวนจากบริเวณข้างเคียง
- การเลือกวัสดุปูพื้น
- การใช้แสงสว่างบริเวณทั่วไป บริเวณเคาน์เตอร์ควรติดตั้งแสงสว่างที่ให้ความนุ่มนวล ตา และให้ความรู้สึกอบอุ่น
- การระบายอากาศ ถ่ายเทอากาศ

## 2. การตกแต่งภายใน Wine Room & Dinning

การตกแต่ง Wine Room & Dinning เน้นหนักด้านการบริการที่สะดวกสบาย การจัดภายใน จะแบ่งเป็น 2 ส่วน ส่วนนอกให้บริการแขกผู้มาทานอาหารทั่วไป ไม่ใช่อาหารหนัก ใช้เวลาในการทานน้อยส่วนในให้บริการอาหารที่หนักที่ใช้เวลานานกว่า

### พื้น ( Floor )

โดยทั่วไปควรเลือกวัสดุที่ทนทาน แข็งแรง และง่ายต่อการทำความสะอาด แม้ปัจจุบันนี้มีการใช้พรมใยสังเคราะห์ เพื่อป้องกันความสกปรก และทำความสะอาดง่าย แต่ยังมีการใช้พรมชนิดดีในการปูบริเวณ Wine Room พร้อมด้วยการติดตั้ง Built-In Acoustic สามารถสร้างความสบายขึ้นในระหว่างการรับประทานอาหารของผู้ที่เข้ามาใช้บริการ

### ผนัง ( Wall )

อาจมีการตกแต่งเล็กน้อย คือ ทาสี หรือ วัสดุปิดผิวผนัง Wallpaper ที่เข้ากับบรรยากาศภายในได้ โดยทั่วไปแล้ว ผนังด้านติดถนนใหญ่ จะเป็นกระจกใส การตกแต่งโดยการแบ่งของบานกระจกเป็นกรอบบาน หรือใช้บานโปร่ง บานปรับแสง เป็นการตกแต่ง และช่วยลดแสงจากภายนอกเข้ามารบกวนบรรยากาศภายใน

### เพดาน ( Ceiling )

ควรเป็นวัสดุดูดเสียง มีการตกแต่งไม่มากนัก หรืออาจใช้โครงสร้างทางสถาปัตยกรรมที่มีอยู่ให้เกิดประโยชน์ เว้นเสียจากต้องแก้ปัญหาท่อแอร์ และซอมสายไฟฟ้าไว้จึงจำเป็นต้องลดระดับเพดานลงมา อาจจะมีการออกแบบรูปแบบเพดานให้ไม่เรียบจนเกินไป แต่ไม่ควรเป็นแบบที่หรูหราจนเกินไปนัก เพดานควรสูงไม่น้อยกว่า 2.75 เมตร และต้องมีการออกแบบโดยใช้วัสดุที่สามารถดูดเสียงได้ มีการเก็บเสียงได้ ป้องกันเสียงรบกวนของเครื่องจักร และเสียงที่ซึมแทรกเข้ามาภายใน และควรมีการติดตั้งดวงไฟในเพดานอย่างประณีต

## ไฟฟ้า (Lighting)

ไฟฟ้าเป็นสิ่งสำคัญสำหรับการออกแบบ การสร้างบรรยากาศ ทำให้เกิดภาพที่ดี มุมมองที่ดี และการใช้ไฟหลายสีนั้นอาจจะเป็นการเน้นจุดที่สำคัญในการใช้ไฟฟ้าชนิดต่างๆ มากมาย

## เครื่องเรือน (Furniture)

การออกแบบต้องไปด้วยกันกับลักษณะการตกแต่งภายใน ในส่วนของ Dining Room ซึ่งมีให้เลือกมากมายตั้งแต่แบบที่สามารถเคลื่อนย้ายได้จนถึงแบบติดตาย ซึ่งจะต้องออกแบบให้เหมาะสมกับขนาดและลักษณะของห้อง

### 3. เครื่องเรือนใน Wine Room & Dining

- เคา์เตอร์และสตูด
- โต๊ะและเก้าอี้แบบติดตาย
- Booth
- โต๊ะอาหาร เก้าอี้อาหารแบบลอยตัว
- โต๊ะบริการ Service Station

โต๊ะและเก้าอี้แบบติดตาย การจัดโต๊ะแบบนี้จะประหยัดเนื้อที่ได้มากที่สุด การจัดที่นั่งแบบ Banquettes หรือ Booth มีที่นั่ง 2-3 ด้าน การออกแบบโต๊ะ ที่พื้นโต๊ะเลื่อนได้ เพื่อสะดวกในการเข้าออก ควรให้ขาโต๊ะเป็นแท่นหรือ ฐานแทนขาโต๊ะเพื่อไม่ให้เกะกะเวลาเข้าออก

ความกว้างของโต๊ะควรมีขนาดที่เข้าของแขกจะไม่ชนกันเวลานั่ง ขนาดต่ำสุด 0.60 เมตร ถ้าจะให้สะดวกเวลานั่ง ควรมีขนาด 0.75 เมตร

ความยาวของโต๊ะ ประมาณ 0.60 ต่อ 1 ที่นั่ง หากเป็นแบบ Booth ที่มีด้านหนึ่งของโต๊ะติดผนัง ขนาดของโต๊ะ ควรคำนึงถึงช่วงการเอื้อมมือของพนักงานบริการ มีขนาดไม่ควรเกิน 1.20 ม.

ขนาดของพื้นที่นั่ง ลึก 0.43-0.45 ม. ความเียงของที่นั่ง 3-5 ซม. และมุมกับพนักพิง 105 องศา ความสูงของที่นั่ง 0.45 ซม. และความสูงของโต๊ะ 0.75 ม.

เมื่อจัดแบบ Booth พนักพิงเดี่ยว และหันหลังปนกัน ควรเผื่อเนื้อที่ระหว่างพนักพิงประมาณ 10 ซม. เพื่อไม่ให้ศีรษะของแขกชนกัน ขนาดของ Booth ที่ใช้กัน ที่นั่ง 4 คน นั่ง 2 ข้าง ขนาด 1.20 x 2.00 เมตร.

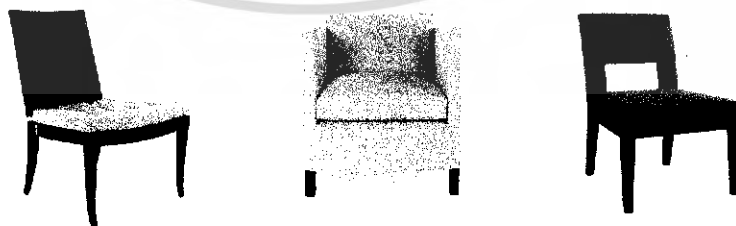

ภาพที่ 2.11 รูปแบบเครื่องเรือนที่ใช้ใน ล็อบบี้และภัตตาคาร

### 2.7.5 Special Accommodate

ได้แก่ ส่วนบริการพิเศษต่าง ๆ เพื่อเพิ่มเติมความสะดวกสบายให้แก่ลูกค้า ซึ่งหมายถึงผู้เข้าพัก เป็นส่วนใหญ่ บางส่วนจะเป็นส่วนที่สามารถทำรายได้โดยตรง ( Product Space ) เช่น ห้องอาบน้ำ ห้อง นวด ( Sauna & Massage ) ห้องเล่นเกมส ในต์คลับ สระว่ายน้ำ ฯลฯ และบางส่วนก็เป็นส่วนที่ไม่ได้ ทำรายได้โดยตรง ( Non-Product Space ) แต่เป็นเพียงการส่งเสริมรายได้ให้ดียิ่งขึ้น เช่น สระว่ายน้ำ สนามเทนนิส ห้องพยาบาล ห้องออกกำลังกายฟิตเนส สปา เป็นต้น

ในการกำหนดชนิดของกิจกรรมในส่วนนี้ขึ้นอยู่กับนโยบายของโรงแรม โดยส่วนมากจะมีส่วน บริการดังนี้

- สระว่ายน้ำและบริเวณรอบสระ นอกจากจะใช้เพื่อทำกิจกรรมแล้ว ในส่วนนี้ยังสามารถช่วยส่งเสริมบรรยากาศภายในโรงแรมด้วย โดยในส่วนนี้จะเชื่อมต่อกับ ส่วน Locker และยังสามารถไปยังส่วน Clinic ได้สะดวก
- Sauna & Massage เพื่อเป็นการผ่อนคลายความเมื่อยล้าเนื่องจากการเดินทาง
- Exercise Room / fitness Center / Aerobic
- Clinic ( First Aid ) ให้บริการ ในกรณีฉุกเฉิน ในส่วนนี้ควรมีความสัมพันธ์กับ ส่วนที่จอดรถเข้าออก เพื่อสะดวกในการส่งผู้ป่วยไปยังโรงพยาบาล
- Spa ส่วนบริการเสริมที่เริ่มเป็นที่นิยมของลูกค้าในปัจจุบัน ซึ่งถูกนำมาบริการสิ่ง อำนวยความสะดวกต่างๆ และมีความเป็นส่วนตัวให้แก่ลูกค้า

### 2.7.6. การออกแบบ SPA

เป็นส่วนบริการเสริมให้กับแขกที่เข้ามาพักใน โรงแรมที่ต้องการใช้บริการเมื่อต้องการผ่อนคลาย คลายเครียด

**องค์ประกอบหลักในการออกแบบส่วนของ SPA**

#### 1. โถงต้อนรับและส่วนประชาสัมพันธ์ Lobby and Reception

คือ โถงต้อนรับ ใช้เป็นที่ติดต่อและพักคอย รวมถึงเป็นพื้นที่ศูนย์กลางการอำนวยความสะดวกในด้านบริการและให้ข่าวสารแก่ผู้มาใช้บริการ การจัดพื้นที่ของโถงต้อนรับโดยส่วนใหญ่มี ออกแบบและตกแต่งให้มีความโปร่งใส สวยงาม อาจใช้เป็นที่พักรอ หรือ พบปะหารือ ก่อนที่จะทำ กิจกรรมใดๆ ต่อไป ซึ่งต้องอยู่ในตำแหน่งที่สามารถพบเห็นได้ง่ายจากทางเข้าหลักสามารถติดต่อและ ประสานภารกิจการได้อย่างสะดวกสบาย มีขนาดความต้องการของพื้นที่เพียงพอต่อความต้องการของผู้มา ใช้บริการ จะมีส่วนที่นั่งพักคอยสำหรับผู้ที่เข้ามาติดต่อและสมาชิกที่ใช้บริการ



ภาพที่ 2.12 แสดงบรรยากาศส่วน Spa

## 2. ส่วน Reception Counter

คือเป็นส่วนที่ลูกค้าต้องติดต่อก่อนเข้ารับบริการ เพื่อติดต่อสอบถาม และติดต่อการใช้บริการ คิดเงินค่าบริการ บริการทำบัตรสมาชิก มอบและรับคืนกุญแจล็อกเกอร์ ซึ่งอาจจะใช้พนักงานเพียงคนเดียวเพราะลูกค้าในบริเวณนี้ไม่มากนัก

ตารางที่ 2.4 แสดงองค์ประกอบส่วน SPA

องค์ประกอบ	รายละเอียดประกอบ
พื้นที่ส่วนแกลชเชียร์	<ul style="list-style-type: none"> <li>- เครื่องคอมพิวเตอร์ สำหรับคิดเงินค่าบริการในแต่ละครั้งหรือในการทำบัตรสมาชิก</li> <li>- สิ้นชักเก็บเงิน สำหรับเก็บเงินและทอนเงิน</li> <li>- สิ้นชักเก็บของมีค่า สำหรับเก็บของมีค่าของผู้ใช้บริการ</li> <li>- โทรศัพท์ สำหรับติดต่อกับฝ่ายต่างๆ ภายในโรงแรมหรือแขกโทรที่ติดต่อสอบถามจากภายนอก</li> <li>- เครื่องรูดการ์ดบัตรเครดิต</li> </ul>

เอกสารนี้เป็นเอกสารที่สงวนไว้สำหรับการใช้งานเพื่อการศึกษาเท่านั้น ไม่อนุญาตให้นำไปใช้ประโยชน์ด้านการค้าไม่ว่ากรณีใดๆ ทั้งสิ้น อีกทั้งห้ามมิให้ดัดแปลงเนื้อหา และต้องอ้างอิงถึงเจ้าของเอกสารทุกครั้งที่มีการนำไปใช้

ตารางที่ 2.4 แสดงองค์ประกอบส่วน SPA (ต่อ)

องค์ประกอบ	รายละเอียดประกอบ
พื้นที่ส่วนต้อนรับ	<ul style="list-style-type: none"> <li>- กล่องใส่แผ่นพับ สำหรับประสัมพันธ์และแนะนำในส่วนนี้</li> <li>- พื้นที่เขียนหนังสือ สำหรับลูกค้าเช็คบิลหรือกรอกบัตรสมาชิก</li> <li>- ตู้เก็บเอกสาร เก็บเอกสารและแบบฟอร์มต่างๆ</li> <li>- กล่องเก็บกุญแจล็อกเกอร์ เก็บกุญแจล็อกเกอร์ของผู้ที่ใช้บริการ</li> </ul>
พื้นที่ส่วนบริการ	<ul style="list-style-type: none"> <li>- ห้องนวด (Massage Room)</li> <li>- ห้องอบซาวน่า / STEAM</li> <li>- ห้องอาบน้ำ</li> </ul> <p>ส่วนเปลี่ยนเครื่องแต่งตัว ควรแยกเป็นส่วนชาย - หญิง เพื่อความสะดวกในการใช้บริการและในการให้บริการด้วย</p>

### 3. ห้องติดต่อตรวจสอบสุขภาพ Doctor Examination

คือส่วนบริการทางการแพทย์ จะใช้เป็นที่ตรวจ และทำทะเบียนประวัติ สุขภาพ รวมถึงการให้คำแนะนำ และข้อปฏิบัติต่างๆ ด้านสุขภาพแก่ผู้มาใช้บริการ รวมทั้งการให้คำแนะนำด้านโภชนาการที่เหมาะสม และดูแลสุขภาพ พร้อมกันนั้นแพทย์หรือพยาบาลก็จะทำการจัด Program สุขภาพให้แก่ผู้มาใช้บริการตามความเหมาะสมกับสภาพร่างกายของผู้มาใช้บริการในเวลาเดียวกัน ในส่วน Doctor Examination นี้จึงต้องประกอบไปด้วยส่วนต่างๆ ที่สำคัญดังต่อไปนี้

เอกสารนี้เป็นเอกสารที่สงวนไว้สำหรับการใช้งานเพื่อการศึกษาเท่านั้น ไม่อนุญาตให้นำไปใช้ประโยชน์ด้านการค้าไม่ว่ากรณีใดๆ ทั้งสิ้น อีกทั้งห้ามมิให้ดัดแปลงเนื้อหา และต้องอ้างอิงถึงเจ้าของเอกสารทุกครั้งที่มีการนำไปใช้

ตารางที่ 2.5 แสดงองค์ประกอบส่วนห้องติดต่อตรวจสุขภาพ (Doctor Examination)

องค์ประกอบ	รายละเอียดประกอบแบบ
1. Waiting Area	พื้นที่พักคอย จัดเป็นพื้นที่ในส่วนสาธารณะ หรือพื้นที่ส่วนกลางซึ่งผู้มาใช้บริการและญาติมิตรจะใช้สำหรับพักคอย
2. Nurse Record Counter and Registration First Aid	หมายถึง โต๊ะหรือส่วนทำงาน “พยาบาล” ใช้สำหรับทำทะเบียนประจำตัว ผู้ใช้บริการและทำการนำผู้ให้บริการเข้าตรวจเช็คหรือแนะนำสุขภาพ และทำการจัด Program สุขภาพต่อไป
3. Examination Room	ห้องตรวจมีลักษณะเป็นห้องที่มิดชิด ซึ่งประกอบไปด้วยโต๊ะสำหรับแพทย์หรือพยาบาล Examination Room ควรมีความกว้างภายในห้องอย่างน้อย 2.50 X 3.00 เมตร ขึ้นไป
4. Weight and Height M.E.A. Surement Area	บริเวณชั่งน้ำหนักและวัดส่วนสูง ซึ่งพยาบาลจะต้องทำการบันทึกอย่างละเอียดทุกครั้งที่ผู้ให้บริการทำการตรวจ
5. Doctor Office	ส่วนทำงานของแพทย์หรือพยาบาล

เอกสารนี้เป็นเอกสารที่สงวนไว้สำหรับการใช้งานเพื่อการศึกษาเท่านั้น ไม่อนุญาตให้นำไปใช้ประโยชน์ด้านการค้าไม่ว่ากรณีใดๆ ทั้งสิ้น อีกทั้งห้ามมิให้ดัดแปลงเนื้อหา และต้องอ้างอิงถึงเจ้าของเอกสารทุกครั้งที่มีการนำไปใช้

#### 4. ส่วนเก็บเสื้อผ้าและเปลี่ยนเสื้อผ้า Dressing Locker

ในการออกกำลังกายประเภทต่างๆ ควรจะใส่เสื้อผ้าที่กระชับมากที่สุดเพราะจะได้ถนัดและเหมาะสม ดังนั้นจึงต้องมีการเปลี่ยนเสื้อผ้าให้เหมาะสมกับการออกกำลังกายในแต่ละประเภท และมีที่เก็บของมีค่าและสัมภาระที่เป็นส่วนตัว โดยจะแยกเป็นของสุภาพบุรุษ และสุภาพสตรี

เนื้อที่นี้ประกอบด้วย

- พื้นที่เก็บของล็อกเกอร์เก็บของ สำหรับเก็บของมีค่า สัมภาระต่างๆ ของแขก
- พื้นที่เปลี่ยนเสื้อผ้า บริเวณเปลี่ยนเสื้อผ้า
- กระจกเงา อุปกรณ์แขวน ในบริเวณแต่งตัว

ตารางที่ 2.6 แสดงองค์ประกอบส่วนเก็บเสื้อผ้าและเปลี่ยนเสื้อผ้า (Dressing Locker)

องค์ประกอบ	รายละเอียดประกอบแบบ
1. Dressing Locker	<p>ควรมีเนื้อที่เฉลี่ย 14 ตารางฟุตต่อ 1 คน มีบริเวณสำหรับแต่งตัว และอุปกรณ์อำนวยความสะดวก เช่น กระจก น้ำพุดื่ม หิ้งวางของ เป็นต้น และควรมี Locker เพื่อไว้ถือ 10 เเปอร์เซ็นต์ของจำนวน Locker ทั้งหมด</p> <p>ขนาดของ Dressing Locker มี 2 ขนาด คือ</p> <ol style="list-style-type: none"> <li>1. กว้าง 0.30 ลึก 0.30 สูง 1.20 เมตร</li> <li>2. กว้าง 0.30 ลึก 0.30 สูง 1.80 เมตร</li> </ol>
2. Storage Locker	<p>เป็น Locker สำหรับเก็บของส่วนตัว ชุดออกกำลังกายมี 1 ที่ต่อ 1 คน และเพื่อไว้เป็นจำนวน 10 เเปอร์เซ็นต์ของจำนวนทั้งหมดที่มีเช่นเดียวกัน</p>

เอกสารนี้เป็นเอกสารที่สงวนไว้สำหรับการใช้งานเพื่อการศึกษาเท่านั้น ไม่อนุญาตให้นำไปใช้ประโยชน์ด้านการค้าไม่ว่ากรณีใดๆ ทั้งสิ้น อีกทั้งห้ามมิให้ตัดแปลงเนื้อหา และต้องอ้างอิงถึงเจ้าของเอกสารทุกครั้งที่มีการนำไปใช้

## 5. ห้องนวด (Massage Room)

การนวด **Massage** คือ การนวด การคึง และการตัด เป็นเทคนิคที่ใช้กันมากทางกายภาพบำบัดโดยใช้กับระบบข้อต่อและกล้ามเนื้อของร่างกาย ซึ่งถ้าใช้ไม่มีวิธีจะทำให้เกิดอันตรายจนถึงขั้นพิการได้

ปัจจุบันการนวดมีอยู่หลายรูปแบบด้วยกัน การนวดที่เป็นที่นิยมใช้ในศูนย์สุขภาพ

**1.การนวดแบบสวีดิช** การทำการนวดแบบสวีดิช ควรเข้าห้องอบความร้อน หรือ เซาน่า ก่อนเพื่อเป็นการช่วยในการขับเหงื่อ เพราะหลังจากร่างกายเริ่มมีความรู้สึกเหนียวล้าจากการอบ เซาน่า แล้ว เมื่อได้รับการนวดแบบสวีดิชจะทำให้ร่างกายรู้สึกผ่อนคลายได้เป็นอย่างดี ในการนวดแบบสวีดิช แต่ครั้งจะใช้เวลาประมาณ 60 นาที ขณะนวดจะมีทั้งหนักและเบาสลับกันไป โดยเริ่มนวดจากปลายเท้าเรื่อยขึ้นมาถึงไหล่

ห้องสำหรับนวดแบบสวีดิชจะเป็นห้องขนาดเล็ก มีเตียงสำหรับนอนนวดและมักมีการเปิดเพลงเพื่อบรรยากาศในการผ่อนคลายแก่ผู้ใช้บริการด้วย

### 1.ห้องสำหรับนวดโดยใช้หัวน้ำมันอโรมา Aroma Therapy

เป็นการนวดโดยใช้ Essential Oil คือน้ำมันที่มีความเข้มข้นสูงซึ่งสกัดจากพืช และผ่านกระบวนการลดความเข้มข้นลง เพื่อใช้สำหรับการนวด ส่วนของน้ำมันประเภทนี้จะมีสารผสมที่แตกต่างกันออกไปตามลักษณะของการใช้งาน ตามสรรพคุณต่างๆ ดังนี้

- 1.1 เพื่อคลายเครียด
- 1.2 ลดน้ำหนัก
- 1.3 เพื่อการพักผ่อน
- 1.4 เพื่อสุขภาพและความแข็งแรง
- 1.5 หยุดุพหรี

**2. การนวดหน้า** เป็นการเพื่อออกซิเจนกับผิวหนัง ซึ่งตามหลักวิชาการเรียกว่า O2 Marine Facial นอกจากนี้ให้ออกซิเจนแล้วยังมีส่วนผสมของสาหร่ายทะเลที่เป็นตัวช่วยเพิ่มออกซิเจนให้รับโดยตรงอีกด้วย

**3. การนวดเท้า Reflexology Massage** เป็นการนวดเท้าแบบกดจุด ซึ่งคิดค้นขึ้นโดยชาวจีน ต่อมาชาวอังกฤษได้นำไปทำการศึกษา ค้นคว้า และพัฒนางานเป็นรูปแบบของอังกฤษในปัจจุบันการ

นวดที่เข้านับเป็นการนวดที่มีประโยชน์แก่ร่างกายเป็นอย่างยิ่งเพราะบริเวณฝ่าเท้าของคนเราจะมีจุดซึ่งเชื่อมต่อการทำงานในส่วนต่างๆ

4. การนวดแบบไทย Thai Massage เป็นการนวดที่จัดอยู่ในประเภทนวด คัด ดึง และการบีบเฟ้นเพื่อคลายความตึงเครียดของกล้ามเนื้อ ผู้ถูกนวดจะรู้สึกโล่งสบาย ตัวเบา และหายปวดเมื่อย

ลักษณะการนวดแบบไทยนี้ผู้นวดจะทำการนวดโดยใช้มือและอาจใช้น้ำมันบางประเภทเพื่อช่วยผ่อนคลายความปวดเมื่อยและผ่อนคลายกล้ามเนื้อ

องค์ประกอบภายในห้องนวด

ตารางที่ 2.7 แสดงองค์ประกอบภายในห้องนวด

องค์ประกอบ	รายละเอียดประกอบ
1. เตียงนวด	<p>: มี 2 ลักษณะด้วยกันคือ</p> <p>1. แบบยืนนวด ผู้ทำการนวดต้องสามารถเดินได้รอบตัวขนาดของเตียงโดยประมาณ กว้าง 0.75-0.80 ซม. ยาว 1.80-2.00 ซม. สูง 0.60-0.75 ซม. ต้องแข็งแรงทนทานเพื่อสะดวกในการนวด</p> <p>✓ ลักษณะของเบาะนอนให้หุ้มด้วยผ้าฝ้ายหรือมีส่วนที่เป็นหนังเทียมหุ้มด้วย เพื่อกันเปื้อนจากน้ำมันนวดเพราะจะซักและทำความสะอาดยาก</p> <p>✓ ส่วนล่างมีที่เก็บผ้าเช็ดตัวและสามารถวางอุปกรณ์การนวดได้</p> <p>2. แบบนั่งนวด – ลักษณะของเบาะเป็นเหมือนแบบแรกแต่เป็นเบาะที่สามารถพับหรือเคลื่อนย้ายไปในส่วนที่แขกต้องการได้</p> <p>หมายเหตุ : ทั้ง 2 วิธีขึ้นอยู่กับว่าต้องการนวดแบบไหนด้วย</p>
2. ส่วนชั้นวางอุปกรณ์	<p>: อาจจะเป็นแบบล้อเลื่อน เพื่อให้พนักงานที่เข้ามานวดได้จัดวางหรืออาจจะเป็นในลักษณะที่พนักงานเข็นเข้ามาเลยก็มี</p>

เอกสารนี้เป็นเอกสารที่สงวนไว้สำหรับการใช้งานเพื่อการศึกษาเท่านั้น ไม่อนุญาตให้นำไปใช้ประโยชน์ด้านการค้าไม่ว่ากรณีใดๆ ทั้งสิ้น อีกทั้งห้ามมิให้ดัดแปลงเนื้อหา และต้องอ้างอิงถึงเจ้าของเอกสารทุกครั้งที่มีการนำไปใช้

ตารางที่ 2.7 แสดงองค์ประกอบภายในห้องนวด (ต่อ)

องค์ประกอบ	รายละเอียดประกอบ
3. ส่วนนั่งพัก	: อาจใช้ส่วนนี้เป็นกิจกรรมหนึ่งในการนวดด้วยก็ได้ เช่น นวดเท้า หรือนั่งพักรอเพื่อนที่เข้ามาด้วยกัน แต่ไม่อนุญาตให้ผู้ที่ไม่ใช่บริการในส่วนนี้เข้ามาดู เพราะจัดเป็นส่วน Private
4. ส่วนแต่งตัว	: ไว้สำหรับเปลี่ยนเสื้อผ้า และมี Locker ไว้เก็บของส่วนตัวและสามารถแต่งตัวในบริเวณนี้ได้ด้วย
5. ส่วนห้องน้ำ	: อาจใช้ในส่วนใกล้เคียงรวมกับส่วน Sauna ฯลฯ หรือถ้าเป็นห้องแบบ VIP. ก็ควรมีไว้เป็นส่วนตัวในห้องเลย

#### 6. อ่างน้ำวน Jacuzzi (Whirlpool Baths)

เป็นลักษณะที่ตัดแปลงจากการอาบน้ำแร่ร้อน คือ “ถังน้ำวน” เป็นน้ำร้อนที่ถูกหมุนอยู่ภายในถังขนาดต่างๆ สามารถปรับน้ำที่พุ่งออกมาให้เป็นน้ำวน ปรับให้นวดตัวหรือปรับให้พุ่งขึ้นเป็นฟูได้

ประโยชน์ที่ได้รับจาก Jacuzzi ช่วยในการผ่อนคลายกล้ามเนื้อที่ใช้งานมาตลอดทั้งวัน ทำให้กล้ามเนื้อมีอาการคลายตัวจากการเกร็ง ทั้งยังช่วยพักผ่อนสมองได้มีความรู้สึกโล่ง ปลอดโปร่ง รวมถึงทำให้ผิวดำคล้ำขึ้นขึ้นด้วย

ลักษณะรูปทรงที่มีในปัจจุบัน คือ วงกลม วงรีรูปเหลี่ยม ทำจากวัสดุประเภทไฟเบอร์กลาส ภายในเคลือบ Acryc หรือ Gelcent และรูปกระเบื้องเคลือบหรืออีกประการหนึ่งคือเป็นอ่างกระเบื้องเคลือบ ความกว้างของอ่างโดยมากมีขนาดตั้งแต่ 1.20 เมตรขึ้นไป

#### โครงสร้าง

1. อ่างไฟเบอร์กลาส โดยชอบอ่างนั่งได้
2. ระบบการทำน้ำวน (Support System)
  - 2.1 Pump
  - 2.2 Filter เป็นส่วนกรองน้ำหมุนเวียนใสสะอาด

เอกสารนี้เป็นเอกสารที่สงวนไว้สำหรับการใช้งานเพื่อการศึกษาเท่านั้น ไม่อนุญาตให้นำไปใช้ประโยชน์ด้านการค้าไม่ว่ากรณีใดๆ ทั้งสิ้น อีกทั้งห้ามมิให้ดัดแปลงเนื้อหา และต้องอ้างอิงถึงเจ้าของเอกสารทุกครั้งที่มีการนำไปใช้

## 2.3 Heater ระบบท่อปล่อยอากาศให้น้ำวน

### 3. ระบบระบายน้ำเสีย

รูปร่างอาจเป็นถึงกลมตั้งตรง หรือสอบลงด้านล่างหรืออ่างรี ไม่นิยมทำอ่างไม้ รูปสี่เหลี่ยม การทำอ่างจะตั้งเหนือพื้นดินแล้วนิยมยกพื้นบริเวณนั้นให้สูงเสมอขอบสระ

## 7. ห้องอบไอน้ำ Sauna Room

เซาน่าเป็นวิธีอบตัวเพื่อสุขภาพ พลาสมาโดยการ ใช้ความร้อนแห้ง (Dryheat Bathing) ซึ่งได้รับความร้อนที่เกิดจากหินเผาไฟที่กระจายออกมา ความร้อนแห้งนี้จะมีอุณหภูมิสูงกว่าความร้อนในห้องอบไอน้ำชนิดที่เรียกว่า “เตอร์กิช บาร” (Turkish Bath) อุณหภูมิในห้องเซาน่าจะสูงถึง 200 องศาฟาเรนไฮด์ หรือ 93 องศาเซลเซียส แต่อุณหภูมิในห้องเตอร์กิชบารจะสูงเพียง 149-158 องศาฟาเรนไฮด์ หรือ 65-70 องศาเซลเซียส การอบเซาน่าจัดได้ว่าเป็นขบวนการทำความสะอาดร่างกายและเป็นการพักผ่อนร่างกายอย่างหนึ่งที่สามารถทำให้ร่างกายมีความสดชื่น กระปรี้กระเปร่า ช่วยเสริมสร้างสุขภาพพลาสมาที่ดี ทั้งยังช่วยผ่อนคลายความตึงเครียดทางสมอง ทำให้ร่างกายอยู่ในสภาวะที่สมบูรณ์เต็มที่

### เตอร์กิช บาร (Turkish Bath)

เป็นวิธีการอบไอน้ำให้แห้งออกเพื่อช่วยทำให้ร่างกายสดชื่น กระปรี้กระเปร่า จัดอยู่ในการอบน้ำเพื่อสุขภาพวิธีหนึ่ง ห้องอบไอน้ำแบบนี้มีโครงสร้างเป็นไม้ผืนสองชั้นเป็นช่องอากาศ ไอน้ำจะถูกส่งผ่านเข้ามาในห้อง โดยมีหม้อทำน้ำร้อนอยู่ด้านนอก

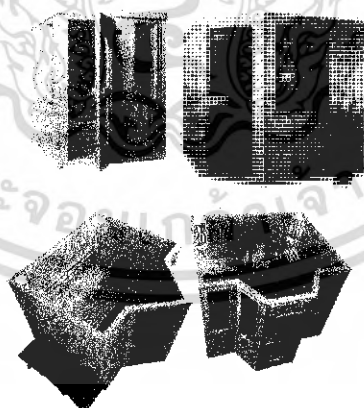

ภาพที่ 2.13 แสดงห้องอบเซาน่าสำเร็จรูป

## ระบบการควบคุมอุณหภูมิและการระบายอากาศภายในห้องเซาน่า

ความร้อนที่เกิดขึ้นภายในห้องเซาน่าได้มาจากความร้อนที่กระจายออกมาจากหินเผาไฟทำให้มีอุณหภูมิภายในห้องที่เหมาะสม 160 – 200 องศาฟาเรนไฮด์ หรือ 71 – 93 องศาเซลเซียสบริเวณพื้นจะเป็นส่วนที่มีอุณหภูมิเย็นกว่าส่วนอื่นๆ เพดานจะเป็นส่วนที่มีอุณหภูมิร้อนที่สุด

### การแบ่งชนิดของเซาน่าแบ่งได้ดังนี้

#### 1. แบ่งตามลักษณะที่ตั้งแบบเซาน่าภายในและภายนอก

- เซาน่าแบบภายนอก (Outdoor) เป็นห้องเซาน่าที่สร้างขึ้นมาเพื่อสัมผัสกับบรรยากาศของธรรมชาติโดยการเลือกที่ตั้งจะเลือกในมุมที่สงบร่มรื่นไปด้วยธรรมชาติของต้นไม้หรือบริเวณสระว่ายน้ำ และเซาน่าแบบภายนอกจะต้องมีห้องอาบน้ำและส่วนแต่งตัวอยู่ด้วย การสร้างห้องเซาน่าแบบนี้จะต้องมีโครงสร้างของฐานรากและหลังคาเพิ่มขึ้น

- เซาน่าแบบภายใน (Indoor) เป็นห้องเซาน่าที่สร้างขึ้นภายในบ้านจะตั้งอยู่บริเวณใกล้กับห้องอาบน้ำและส่วนเปลี่ยนเสื้อผ้าและแต่งตัว การสร้างห้องเซาน่าภายในจะใช้โครงสร้างของห้องที่ประหยัดกว่าห้องเซาน่าแบบภายนอกเพราะไม่ต้องใช้โครงสร้างของฐานรากและหลังคา

#### 1. แบ่งตามลักษณะของการสร้างห้อง

- แบบ **Prefabricated or modular** เป็นเซาน่าที่มีโครงสร้างของห้องเป็นชุดชิ้นส่วนประกอบสำเร็จรูป มีส่วนประกอบของโครงห้อง ผนวกันความร้อน ผนัง เพดาน ที่นั่ง ประตู และเตาเผาหิน 6 สำหรับเซาน่าภายนอกจะมีโครงสร้างของหลังคาและผนังด้านนอก 7 โครงสร้างทั้งหมดจะสามารถประกอบเข้าด้วยกันได้ทันทีโดยใช้สติกเกลียว

- แบบ **Precut saunas** เป็นชนิดที่สร้างขึ้นตามความต้องการของพื้นที่ห้องที่มีอยู่แล้วโดยมีการทำชิ้นส่วนประกอบตามขนาดที่ต้องการ

- แบบ **Custom – built saunas** เป็นการสร้างห้องเซาน่าในรูปลักษณะคล้ายกระท่อมไม้ซุงชาวฟินแลนด์โบราณแต่มีโครงสร้างภายในเช่นเดียวกับห้องเซาน่าโดยทั่วไป

#### 2. แบ่งตามลักษณะของการให้ความร้อน

- **Smoke saunas** เตาเผาหินใช้ความร้อนที่ได้จากการเผาไม้ เป็นการอบเซาน่าในระยะเวลาสั้นๆ วิธีนี้เป็นการอบเซาน่าแบบชาวฟินแลนด์โบราณ

- **Fume sauna** เป็นการให้ความร้อนแก่ก้อนหินที่มีอุณหภูมิ 500 องศาเซลเซียสจนเกิดเป็นไอก๊าซทำให้ความชื้นภายในห้องหมดไป และอุณหภูมิภายในห้องสูงขึ้นอย่างรวดเร็ว ในระหว่างการเข้าอบเขาน้ำใช้น้ำราดลงบนก้อนหิน

- **Stove sauna** ด้านบนของเตาชนิดนี้ทำด้วยหินหรือโลหะครอบเพื่อให้ควันไฟออกไปทางปล่องระบายอากาศ ความร้อนจะผ่านออกมาทางช่องไฟทำให้หินมีความร้อน ถ้าต้องการความร้อนที่สูงขึ้นก็เปิดช่องไฟนั้นและราดน้ำลงบนก้อนหิน

- **Town sauna** เป็นการให้ความร้อนแก่ก้อนหินโดยการใช้เตาไฟฟ้า

## 8. ห้องปฐมพยาบาล

ห้องปฐมพยาบาลเป็นห้องพักฟื้นชั่วคราวของผู้ที่รู้สึกไม่สบาย หรือผู้ที่ได้รับอุบัติเหตุกะทันหัน เพื่อใช้พักผ่อนและทำการบำบัดรักษาขั้นต้นก่อนที่จะนำส่งโรงพยาบาลหรือกลับบ้าน

ที่ตั้งของห้องปฐมพยาบาลควรอยู่ในบริเวณที่ใกล้กับห้องอบเขาน้ำและใกล้กับห้องน้ำ ควรเลือกมุมที่มีความสงบเงียบและมีทางสัญจรเข้าออกและติดต่อกับส่วนต่างๆ ได้โดยสะดวก ห้องปฐมพยาบาลนี้จะต้องใช้พื้นที่ตามมาตรฐานอย่างน้อย 17.6 ตารางเมตร หรือควรมีขนาด 4.50 X 4.50 ตารางเมตร ห้องปฐมพยาบาลสำหรับห้องเขาน้ำจำเป็นจะต้องมีการใช้สัญญาณในการติดต่อโดยตรงจากห้องเขาน้ำ เช่น มีกริ่งสัญญาณแสดงการเกิดอุบัติเหตุในห้องอบเขาน้ำหรือโทรศัพท์สายในติดต่อจากห้องเขาน้ำถึงห้องปฐมพยาบาลโดยตรง โดยเครื่องมือนี้ติดตั้งอยู่ทั้งในห้องเขาน้ำและในห้องพยาบาลและแสดงให้ทราบโดยทั่วกัน

### สรุปแนวทางในการออกแบบในส่วน Health Club Centre

1. **บรรยากาศ** ควรเป็นกันเอง อบอุ่นคล้าย ก่อนข้างเป็นส่วนตัว รวมถึงการเลือกใช้ไฟควรเป็นแสงจากธรรมชาติ (ถ้าสามารถทำได้) จะดีที่สุด หรือแสงที่ให้ความรู้สึกอบอุ่น

2. **วัสดุ** การเลือกใช้วัสดุควรเน้นเรื่องความปลอดภัย ทำความสะอาดง่าย และดูสะอาดตา เช่น กระเบื้องปูพื้น ควรเลือกใช้กระเบื้องที่ผิวไม่มัน เรียบ ควรเลือกที่มีพื้นขรุขระบางเพื่อกันลื่น , ไม้ , ผ้าหุ้มในส่วนที่จะต้องมีการป็นเปียกก็ควรใช้เป็นผ้า พลาสติกหรือหนังแท้หรือหนังเทียมแทน

### 2.7.7 ห้องพักแขก ( Guest Room )

เป็นส่วนพักที่สร้างความสุขสบายแก่แขกมากที่สุด ในการบริการทุกอย่างของโรงแรม เพราะว่าการได้พักผ่อนอย่างเต็มที่ มีความสะดวกสบาย ทำให้แขกผู้มาพักนึกถึง ความสบายที่เกิดขึ้นเหล่านี้ จึงต้องมีการพิจารณาความต้องการของแขกดูว่าแขกต้องการห้องพักอย่างไร แล้วจึงจัดสิ่งทีแขกต้องการลงในการออกแบบ ตกแต่งภายใน

#### ประเภทของห้องพัก มีดังนี้

- Single room
- Twin-bed room
- Double room
- Triple room
- Connecting room
- Adjoining room
- Deluxe suite room

### 7.1 ส่วนประกอบภายในห้องพักแขก

1. เตียงนอน โดยมากใช้เตียงแฝด ( Twin Bed ) นอกจากพื้นที่ภายในห้องไม่อำนวย จึงต้องใช้เตียงเดี่ยว หรือ เตียงคู่

- ที่นอน ที่นอนชนิดดีเป็นลักษณะของการคืนรูปและคงสภาพการใช้งาน และให้ความสมควรได้ดี ผ้าปูที่นอน มักจะใช้ผ้าฝ้ายผสมหรือใยสังเคราะห์ มักจะเป็นผ้าสี่เหลี่ยม ๆ ไม่มีลวดลายมากนัก หรืออาจจะไม่มีเลย
- ผ้ารอง และผ้าปิดผ้าห่ม เป็นผ้าที่ใช้สำหรับป้องกันไม่ให้ผ้าห่มสกปรก
- ผ้าคลุมเตียง ปัจจุบันใช้แบบใยสังเคราะห์ไม่ค่อย้วยย่นหรือเปื้อนง่าย ปัจจุบันจะมี 2 ชั้น เตียงที่มีผ้าคลุมเตียง จะทำให้ลูกค้ารู้สึกถึงความสะอาดผ้าที่ใช้มักเป็นผ้าฝ้ายผสมคล้าย ๆ ผ้าสักหลาด หรือผ้าที่คล้ายขนสัตว์ ผ้าฝ้ายผสมใยสังเคราะห์ เป็นต้น

ตารางที่ 2.8 ขนาดของเตียงนอน ต่อ พื้นที่ห้องพัก

ลักษณะของเตียง	ขนาดเตียง	เนื้อที่ห้องพัก
<b>SINGLE BED</b>	1.00 x 2.00	65 ตารางเมตร
<b>DOUBLE BED</b>	1.50 x 2.00	90 ตารางเมตร
<b>TWIN BED</b>	1.00 x 2.00	100 ตารางเมตร

ตารางที่ 2.9 ขนาดของเตียงนอนแบบยุโรป

ลักษณะของเตียง	ขนาดความกว้าง( เมตร )	ขนาดความยาว( เมตร )
<b>TWIN BED</b>	0.95	1.90
<b>DOUBLE BED</b>	1.37	2.03
<b>QUEEN BED</b>	1.52	2.10
<b>KING BED</b>	1.83	2.10

ตารางที่ 2.10 ขนาดเตียงนอนแบบอเมริกา

ลักษณะของเตียง	ขนาดความกว้าง( เมตร )	ขนาดความยาว( เมตร )
<b>SINGLE BED</b>	1.00	2.00
<b>DOUBLE BED</b>	1.50	2.00
<b>SMALL BED</b>	0.90	1.90
<b>SMALL DOUBLE</b>	1.35	1.90

ตารางที่ 2.11ขนาดความสูงของเตียง

ข้อพิจารณาในการเลือกใช้	เมตร	นิ้ว
ก. ใช้กันโดยทั่วไป	0.40-0.45	16-18
ข. ใช้สำหรับคนสูงอายุ	1.00	28
ค. ดำเนินถึงความสะดวกในการจัดเตียง	0.50-0.60	22-24

เอกสารนี้เป็นเอกสารที่สงวนไว้สำหรับการใช้งานเพื่อการศึกษาเท่านั้น ไม่อนุญาตให้นำไปใช้ประโยชน์ด้านการค้าไม่ว่ากรณีใดๆ ทั้งสิ้น อีกทั้งห้ามมิให้ดัดแปลงเนื้อหา และต้องอ้างอิงถึงเจ้าของเอกสารทุกครั้งที่มีการนำไปใช้

### ข้อกำหนดในการจัดเตียง

- ขนาดเหมาะสม
- ให้ความรู้สึกสบาย คุณสมบัติของฟูกที่นอนและ ตัวรองที่นอน
- มีความทนทาน แข็งแรง
- ไม่มีเสียงรบกวนเวลาพลิกตัว
- เคลื่อนย้าย และถอดเก็บง่าย ( สำหรับซ่อมแซมและเปลี่ยนสถานที่ )

### 2. แผงหัวเตียง ( Head Board & End Board )

แผงหัวเตียงเป็นจุดสำคัญ เพื่อเป็นที่นั่งอ่านหนังสือ กั้นหรือรักษาหมอน แผงนี้เป็นส่วนหนึ่งของเตียง จะอยู่ติดกับเตียง หรือเป็นเบาะกั้นกระแทกผนังในกรณีนี้ควรคำนึงถึงการป้องกันความเสียหายจากการขีดข่วน เช่น กิฟติดผม เครื่องประดับ คราบน้ำมันใส่ผม ความสูงของแผงนี้ประมาณ 0.90 เมตร สำหรับแผงปลายเตียงอาจมีขึ้นเพื่อเป็นที่เก็บผ้าปูที่นอนให้เรียบร้อย และควรติดต่ออย่างหนาแน่น เพราะใช้เป็นที่จับในการเคลื่อนย้ายเตียง



ภาพที่ 2.14 ลักษณะแผงหัวเตียง

### 3. ส่วนรางแขวน ( Hang Space in Closet )

โดยปกติใช้เป็นตัวเสื้อผ้าที่ติดตายไว้ตรงประตูทางเข้าห้องพัก และเป็นตัวเก็บของสัมภาระ ให้แขกได้สามารถตรวจดูสิ่งของก่อนออกจากห้องพักว่าไม่ลืมอะไรทิ้งไว้ ความกว้างสุดของตู้ ประมาณ 56-60 ซม. รางแขวนเสื้อภายในตู้ควรสูงประมาณ 145.50 ซม. และรางควรอยู่ต่ำกว่าเพดานตู้ 5-7 ซม. เพื่อสะดวกในการทำความสะอาดตู้ บานตู้ควรเป็นบานเลื่อน ภายในตู้ควรมีไฟแสงสว่างเพื่อความสะดวกในการค้นหาสิ่งของในตู้ ส่วนด้านล่างเป็นชั้นวางรองเท้า

#### 4. ชั้นวางของ ( Shelves in Closet )

ถ้าตู้มีเนื้อที่มากพอ มักจะมีชั้นวางของอยู่ภายในตู้ ถ้าเป็น โรงแรมประเภทที่ช่วงระยะเวลาการพักสั้น ๆ ควรเปิดภายในแบบโล่ง

#### 5. ลิ้นชัก ( Drawer )

สำหรับ โรงแรม ควรจัดลิ้นเฉพาะโต๊ะแต่งตัว หรือ โต๊ะเขียนหนังสือ ซึ่งมีความสำคัญในเรื่องของการเก็บของใช้กระจุกกระจิกของแขก

ตารางที่ 2.12 ข้อกำหนดต่อชนิดของโรงแรม

ข้อกำหนด	โรงแรมขนาดกลาง	โรงแรมชั้นนำ
ราวแขวนยาว SINGLE	0.50 เมตร	0.90 เมตร
DOUBLE	0.90 เมตร	1.20 เมตร
ตู้เก็บของ SINGLE	0.70 เมตร	1.10 เมตร
DOUBLE	1.10 เมตร	1.50 เมตร
โต๊ะเขียนหนังสือ	1.50 เมตร	1.00 เมตร
โต๊ะแต่งตัว	1.50 เมตร	1.50 เมตร

#### 6. โต๊ะข้างเตียง ( SIDE TABLE / NIGHT TABLE )

ขึ้นอยู่กับลักษณะของห้องพัก คืออาจอยู่ระหว่างเตียงแฝด หรืออยู่สองข้างเตียงใหญ่ มากจัดเป็นจุดรวมสวิตช์ไฟฟ้า โทรทัศน์ วิทยุ และใช้วางโทรศัพท์ ขนาดความสูงของโต๊ะไม่ควรเกินขนาดความสูงของเตียงนอน ไม่ควรสูงเกิน 40-60 ซม. โต๊ะข้างเตียงควรจะสามารถเคลื่อนย้ายได้สะดวก เพื่อความสะดวกในการทำความสะอาด ความกว้างถ้าเป็น โต๊ะขนาดข้างเตียง ใช้ขนาด 37 – 45 ซม. ถ้าอยู่ระหว่างเตียง ใช้ 60 ซม.

#### 7. ที่วางกระเป๋าเดินทาง ( LUGGAGE RACK )

ควรมีความยาวประมาณ 75-90 ซม. ควรติดกับโต๊ะเต็มตัวและ โต๊ะเขียนหนังสือสูงจากพื้นประมาณ 45 ซม. สำหรับห้องนอนคู่ ควรมีไว้ 2 ที่

#### 8. โต๊ะเขียนหนังสือและโต๊ะแต่งตัว ( WRITING DESK & DRESSING TABLE )

ความกว้างประมาณ 40 – 45 ซม. ควรเป็นแบบติดตาย สูงประมาณ 50 – 75 ซม. ความสูงของเก้าอี้ประมาณ 43 – 45 ซม.

เอกสารนี้เป็นเอกสารที่สงวนไว้สำหรับการใช้งานเพื่อการศึกษาเท่านั้น ไม่อนุญาตให้นำไปใช้ประโยชน์ด้านการค้าไม่ว่ากรณีใดๆ ทั้งสิ้น อีกทั้งห้ามมิให้ดัดแปลงเนื้อหา และต้องอ้างอิงถึงเจ้าของเอกสารทุกครั้งที่มีการนำไปใช้

## 9. ผ้าฆ่าในห้องน้ำ

ควรเป็นผ้าชนิดที่ทนความชื้นได้ดี จะต้องเป็นวัสดุที่ไม่อมน้ำไม่ติดเชื้อง่าย ไม่ควรมีตะเข็บเพราะน้ำอาจจะขังอยู่บริเวณตะเข็บ

### 10.2 สิ่งอำนวยความสะดวกภายในห้องพักแขก

- แผงควบคุมไฟฟ้าที่เตียง พร้อมสวิตช์ไฟในห้อง โทรทัศน์ วิทยุ
- โทรทัศน์สี พร้อมสัญญาณดาวเทียมภายในและต่างประเทศ
- ระบบไฟฟ้าในห้องพักแขก
- เก้าอี้นวมที่มีเท้าแขน
- ชั้นวางกระเป๋าสัมภาระ , ตู้เสื้อผ้า
- โต๊ะกลาง , โต๊ะเขียนหนังสือ
- แผ่นบอกอัตราค่าห้องพัก , ประกาศกฎข้อบังคับของโรงแรม
- ตู้เย็นขนาดเล็ก , มินิบาร์
- ตู้เซฟส่วนบุคคล ( ติดตั้งในตู้เสื้อผ้า )
- โทรศัพท์สายตรงจากห้องพัก
- เครื่องโทรสารสายตรง และจุดเชื่อมต่อสัญญาณคอมพิวเตอร์ภายในห้องพัก
- อุปกรณ์สำหรับรีดผ้า ( บางโรงแรมจะมีไว้ในตู้เสื้อผ้า )

### 8. ห้องน้ำแขก

ส่วนห้องน้ำในห้องพัก ควรเป็นส่วนที่มีเนื้อที่ไม่น้อยมากนัก เนื้อที่ประหยัดที่สุด และมีการจัดวางกลุ่มสุขภัณฑ์เพื่อสะดวกในการเดินท่อน้ำ ส่วนมากงานระบบท่อน้ำของห้องพักแขกแต่ละคู่อจะติดกัน เพื่อรวมท่อน้ำประปา ท่อน้ำทิ้ง ท่อส้วม สุขภัณฑ์ภายในห้องน้ำ จะมีดังนี้ อ่างล้างหน้า กระจกโรงแรมชั้นนำจะมีกระจกสำหรับโกนหนวดโดยเฉพาะ อ่างอาบน้ำ ที่มีระบบน้ำอุ่น น้ำเย็น โถชักโครกฝักบัว

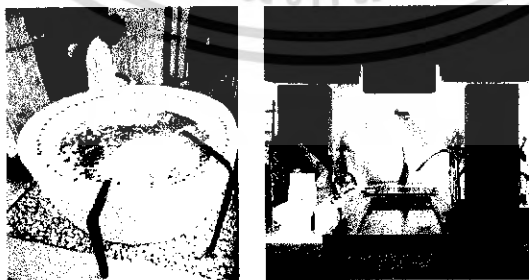

ภาพที่ 2.15 ลักษณะห้องน้ำในห้องพักแขก

เอกสารนี้เป็นเอกสารที่สงวนไว้สำหรับการใช้งานเพื่อการศึกษาเท่านั้น ไม่อนุญาตให้นำไปใช้ประโยชน์ด้านการค้าไม่ว่ากรณีใดๆ ทั้งสิ้น อีกทั้งห้ามมิให้ดัดแปลงเนื้อหา และต้องอ้างอิงถึงเจ้าของเอกสารทุกครั้งที่มีการนำไปใช้

### 10.3. ระบบไฟฟ้าในห้องพักแขก

ความสำคัญของแสงสว่างในห้องพักแขก คือ ช่วยสร้างบรรยากาศที่น่านอกแบบต้องการและทำให้แขกผู้มาพักรู้สึกว่าเป็นห้องพักที่ดี สิ่งเหล่านี้จำเป็นมากสำหรับโรงแรมในเมือง และโรงแรมตากอากาศ มีการจัดวางตำแหน่งไฟฟ้าที่โต๊ะเขียนหนังสือ แสงหัวเตียง ซึ่งมีที่บัง เพื่อว่าคนที่ใช้ไฟในเตียงเดียวกันไม่รบกวนผู้ที่นอนอยู่บนเตียงเดียวกัน ควรติดตั้งสวิทช์สามทางเพื่อสะดวกในการดับไฟ ห้องพักแขกต้องแสงสว่างเพียงพอ

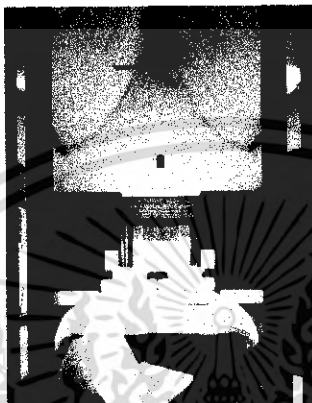

ภาพที่ 2.16 ลักษณะการวางตำแหน่งไฟในห้องพักแขก ศาลาสมุริสอร์ท and สปา

#### ตำแหน่งที่ให้แสงสว่างในห้องพัก

- ทางเข้าห้องพัก เนื้อทางเดินเข้าบริเวณห้องพัก ควรใช้ไฟติดตั้งเพดาน Downlight ดวงไฟประมาณ 60 – 100 วัตต์
- ที่แต่งตัว และ โต๊ะเขียนหนังสือ ติดช่อนอยู่บริเวณเหนือกระจกแต่งตัว หรือเป็นลักษณะ โคมไฟตั้งโต๊ะประมาณ 100 วัตต์
- หัวเตียง มักจะอยู่เหนือหัวเตียง ในกรณีเตียงแฝดแบบสองจุด เหนือโต๊ะข้างตรงกลางหรือใช้ไฟแยกกันก็ได้ ประมาณ 40 – 100 วัตต์
- ห้องน้ำ เป็นไฟแยกแต่ละดวง สวิทช์แยกภายในห้องน้ำ ไฟเหนืออ่างล้างหน้าหรือกระจก ตามปกติกจะควบคุมด้วยสวิทช์เดียวกัน ใช้ ฟลูออเรสเซนต์ ประมาณ 30 วัตต์
- ตู้เสื้อผ้า ใช้ฟลูออเรสเซนต์ ประมาณ 15 วัตต์ บริเวณกลางห้องควรเป็นแสงสว่างที่ให้ความสว่างได้ทั่ว มีสวิทช์อยู่ทางเข้าห้องพัก

## 2.8 ระบบเทคนิคต่างๆ ที่เกี่ยวกับสภาพแวดล้อมภายในโรงแรม

ในที่นี้จะขอกล่าวถึงข้อมูลเชิงเทคนิคในเฉพาะส่วนที่ทำการออกแบบ มีอยู่หลายประเภท ดังนี้

- 2.8.1 ระบบติดต่อสื่อสารภายในและภายนอก
- 2.8.2 ระบบปรับอากาศ
- 2.8.3 ระบบแสงสว่าง
- 2.8.4 ระบบเสียง
- 2.8.5 ระบบป้องกันอัคคีภัย
- 2.8.6 ระบบไฟฟ้า
- 2.8.7 ระบบอุปกรณ์อื่นๆ

### 2.8.1 ระบบติดต่อสื่อสารภายใน ภายนอกทางอิเล็กทรอนิกส์

ปัจจุบันระบบสื่อสารทั้งภายใน และภายนอกของโรงแรมจะใช้ระบบโทรศัพท์ ซึ่งในปัจจุบันสามารถแบ่งได้เป็น 4 ชนิด คือ

#### 1. Private Manual Branch Exchange

การใช้โทรศัพท์ เข้า-ออก กระทำได้โดยเชื่อมต่อระบบการติดต่อภายใน เข้ากับระบบการติดต่อภายนอกโดยผ่านพนักงานต่อสาย โดยปกติช่วยการติดต่อจะสามารถติดต่อภายในได้มากกว่า 50 คำสาย และติดต่อภายนอกได้กว่า 10 คู่สาย โดยใช้พนักงานต่อสาย 2 คน

#### 2. Private Automation Branch Exchange

เป็นการติดต่อระหว่างภายนอกและภายใน หรือภายในกับภายใน โดยผ่านเครื่องอัตโนมัติหรือพนักงานต่อสาย เหมาะสำหรับการใช้ในธุรกิจ สำนักงาน ซึ่งสามารถติดต่อได้มากกว่า 50 คู่สาย

#### 3. Private Manual Exchange & Private Automation Branch

เป็นระบบการติดต่อสู่บริเวณที่เป็นสาธารณะ โดยแยกเป็นระบบอิสระโดยมีการกำหนดขอบเขตของการติดต่อเอาไว้ ซึ่งส่วนใหญ่จะเป็นการบริการเกี่ยวข้องกับสิ่งอำนวยความสะดวกต่างๆ เช่น การเรียกพนักงาน การบริการรักษาความปลอดภัย การแจ้งสัญญาณเพลิงไหม้

#### 4. Interroom or Direct Speech System

เป็นระบบการติดต่อโดยตรงระหว่างคู่สายภายใน ปกติจะสามารถรวมการติดต่อได้เต็มที่ 8 คำสาย แต่อาจเพิ่มได้ถึง 64 คู่สาย ถ้าเป็นการติดต่อจากห้องทำงานสู่ห้องประชุม

#### ระบบโทรศัพท์ PABX

เป็นระบบที่นิยมใช้ในธุรกิจ เนื่องจากมีการเพิ่มหรือกระจายสายภายในได้มากกว่าทั้งยังสามารถใช้ได้ในขณะที่มีการติดต่อเข้าไปในหน่วยงานอื่นๆ

#### การนำระบบ PABX ไปใช้พิจารณาได้จาก

- ปริมาณการใช้ การติดต่อจำนวนคู่สาย
- ระบบการติดต่อ ซึ่งดำเนินไปตามขั้นตอน
- ความต้องการอื่นๆ

#### การปฏิบัติตามหลัก PABX

ในการกำหนดหมายเลขโทรศัพท์ในหน่วยงานต่างๆ ส่วนใหญ่จะกำหนดหมายเลขห้องและหมายเลขชั้น เช่น

ห้องหมายเลข 11 บนชั้น 3 0311

ห้องหมายเลข 14 บนชั้น 4 0414

#### ตำแหน่งที่ควรติดตั้งโทรศัพท์

ตำแหน่งที่ติดตั้งควรจะคำนึงถึงการใช้ในยามฉุกเฉินและการรักษาบำรุงได้สะดวกเป็นเกณฑ์ ซึ่งได้แก่

- ในลิฟท์ ห้องเครื่องลิฟท์
- ห้องวิทยุ โทรทัศน์
- ห้องครัว กัศตาคาร บาร์ ที่เตรียมอาหาร
- ทุก 3 – 4 ชั้นในบริเวณชานพัก
- โถงต้อนรับ
- โถงห้องจัดเลี้ยง
- ส่วนพักคอยต่างๆ
- ห้องพักผ่อนทำงานและส่วนทานอาหาร
- ฯลฯ

#### 2.8.2 ระบบปรับอากาศ

ระบบปรับอากาศที่พบโดยทั่วไป มี 3 ระบบ คือ

1. ระบบแอร์แบบชุด (Package Type Air Condition)
2. ระบบแยกส่วน (Split Type Air Condition)
3. ระบบปรับอากาศแบบศูนย์รวม (Central Type Condition)

เอกสารนี้เป็นเอกสารที่สงวนไว้สำหรับการใช้งานเพื่อการศึกษาเท่านั้น ไม่อนุญาตให้นำไปใช้ประโยชน์ด้านการค้าไม่ว่ากรณีใดๆ ทั้งสิ้น อีกทั้งห้ามมิให้ดัดแปลงเนื้อหา และต้องอ้างอิงถึงเจ้าของเอกสารทุกครั้งที่มีการนำไปใช้

### 1. ระบบแอร์แบบชุด ( Package Air Condition )

อุปกรณ์ส่วนประกอบทั้งหมด จะถูกบรรจุให้อยู่ภายในตู้เดียว เหมาะ  
สำหรับใช้กับห้องที่มีขนาดเล็ก เช่น ห้องนอน ห้องทำงาน เป็นต้น มีขนาด 0.5 ถึง 5 ตัน



ภาพที่ 2.17 แสดงลักษณะของแอร์แบบชุด ( PACKAGE TYPE AIR CONDITION )

### 2. ระบบแยกส่วน ( Split Type Air Condition )

เครื่องปรับอากาศที่มีการแยกส่วนทำความเย็นและท่อทำความเย็นไว้ใน  
บริเวณปรับอากาศ กับหน่วยงานระบบความร้อน (ขดท่อระบายความร้อน เครื่องอัดความดัน)  
ซึ่งเป็นส่วนระบายความร้อนไว้ภายนอกบริเวณเครื่องปรับอากาศ เชื่อมต่อกันด้วยท่อ มักใช้กับห้องที่  
มีขนาดเล็ก จนถึงขนาดใหญ่ เช่น ห้องทำงาน สำนักงาน หอประชุมที่ไม่ใหญ่มากนัก มีขนาด  
ตั้งแต่ 1.5 ตัน ถึง 60 ตัน มีการส่งลม 3 แบบ คือ

1. เครื่องส่งลมชนิดตั้งเป่า ใช้ตั้งกับพื้น
2. เครื่องส่งลมชนิดตั้ง มีท่อต่อออกไป แบบนี้สามารถใช้ได้กับห้องที่มีขนาด  
ใหญ่ เพราะสามารถใช้ท่อลมจ่ายแอร์ไปตามที่ต่างๆได้ตามต้องการ

3. เครื่องส่งลมชนิดคนอน ( ต่อท่อลม ) จะต่อท่อลมหรือไม่ก็ได้ ถ้าต่อท่อลมก็สามารถจ่ายแอร์ไปที่ต่างๆ เครื่องส่งความเย็นชนิดนี้จะใช้เมื่อไม่มีตั้งพื้น หรือเมื่อต้องการให้เครื่องอยู่สูงระบบที่แขนอยู่ในช่วง 2-3 เมตร สูงมากก็ไม่ดี เพราะลมไปเป่าลมร้อนระดับบนๆ ลงมา แต่ถ้าต่ำเกินไปจะเป่าโดนคน

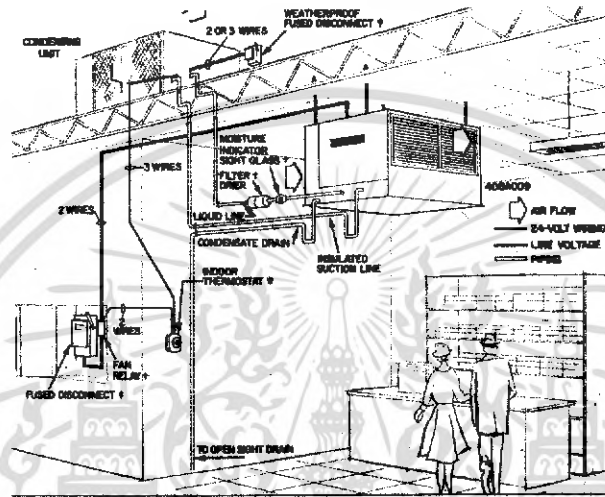

ภาพที่ 2.18 แสดงลักษณะการติดตั้งแอร์ระบบ ( Split Type Air )

ตารางที่ 2.13 แสดงข้อดี - ข้อเสียของระบบปรับอากาศแบบยกส่วน

ข้อดี	ข้อเสีย
1. เครื่องเดินเรียบ เพราะอุปกรณ์ที่ก่อให้เกิดเสียง จะอยู่ภายนอกอาคาร	1. มีท่อน้ำยาระหว่างหน่วยทำความเย็นกับหน่วยระบายความร้อน ทำให้ต้องเจาะผนังอาคาร
2. มีตั้งแต่ขนาดเล็กไปจนถึงขนาดใหญ่	2. ความร้อนสามารถแทรกซึมเข้าไปในที่ต่างๆ ได้ ทำให้ประสิทธิภาพลดลง
3. หน่วยทำความเย็นสามารถออกแบบให้สวยงามได้	3. การกระจายอากาศไม่ทั่วถึง

เอกสารนี้เป็นเอกสารที่สงวนไว้สำหรับการใช้งานเพื่อการศึกษาเท่านั้น ไม่อนุญาตให้นำไปใช้ประโยชน์ด้านการค้าไม่ว่ากรณีใดๆ ทั้งสิ้น อีกทั้งห้ามมิให้ดัดแปลงเนื้อหา และต้องอ้างอิงถึงเจ้าของเอกสารทุกครั้งที่มีการนำไปใช้

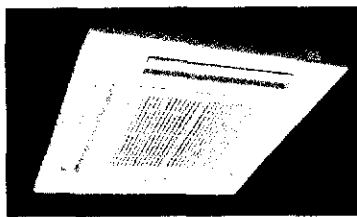

FAN COIL แบบฝังเพดาน

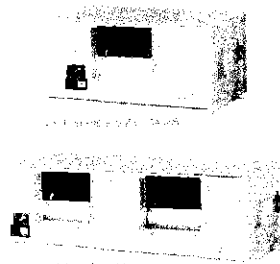

FAN COIL แบบซ่อนในเพดาน

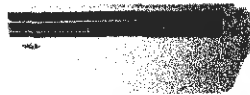

FAN COIL แบบแขวนเพดานและตั้งพื้น



CONDENSING UNIT แบบต่างๆ

ภาพที่ 2.19 แสดงอุปกรณ์ต่างๆของระบบแอร์

### 3. ระบบปรับอากาศแบบศูนย์รวม (Central Type)

เป็นระบบปรับอากาศขนาดใหญ่ เรียกอีกอย่างว่า “Chilled” หรือ Chilled Water System แบ่งการทำงานเป็นส่วนต่างๆ ดังนี้ คือ

3.1 เครื่องชิลเลอร์ (Chilled Water System) คือ เครื่องทำความเย็น ประกอบด้วยอุปกรณ์ 4 ส่วน คือ

- คอมเพรสเซอร์ มี 2 แบบ คือ แบบลูกสูบ และแบบหอยโข่งสำหรับขนาดเครื่อง 120 ตันขึ้นไป จะใช้คอมเพรสเซอร์ แบบหอยโข่ง ซึ่งมีราคาแพงกว่าแต่จะช่วยลดการสั่นสะเทือน และสามารถเกิดคอมเพรสเซอร์ไว้ในส่วนทำความเย็น และส่วนระบายความร้อนได้เลย สามารถประหยัดเนื้อที่ได้มาก

- ส่วนระบายความร้อนซึ่งใช้น้ำเป็นตัวกลาง

- ลั่นลดความดัน

- ส่วนทำความเย็นซึ่งใช้น้ำเป็นตัวกลาง เครื่องต้องตั้งในที่โล่ง หรือที่

เครื่องสามารถระบายความร้อนออกนอกได้โดยสะดวก

เอกสารนี้เป็นเอกสารที่สงวนไว้สำหรับการใช้งานเพื่อการศึกษาเท่านั้น ไม่อนุญาตให้นำไปใช้ประโยชน์ด้านการค้าไม่ว่ากรณีใดๆ ทั้งสิ้น อีกทั้งห้ามมิให้ดัดแปลงเนื้อหา และต้องอ้างอิงถึงเจ้าของเอกสารทุกครั้งที่มีการนำไปใช้

## 1.2 เครื่องเป่าลมเย็น (Air Heading Unit)

ถ้าเป็นขนาดเล็กเรียกว่า “Fan Coil Unit” ขนาดใหญ่เรียกว่า “Air Heading Unit” ทำหน้าที่หลักของเครื่องเป่าลมเย็น คือ ดูดอากาศภายในห้องเข้ามาในเครื่อง เข้าไปในท่อโดยตรง หรือ ต่อกับท่อ ซึ่งทำหน้าที่เป็นอุโมงค์ให้ลมเย็นวิ่งกระจายไปตามห้องอีกที

## 3.3 กูลลิ่ง ทาวเวอร์ (Cooling Tower or Condensing Unit)

ทำหน้าที่คล้ายกับหม้อน้ำในรถยนต์ คือ ระบายความร้อนจากน้ำที่ออกมาจากเครื่อง เพื่อให้ลมเย็นจะได้หมั่นเวียนนำกลับไปใช้ระบายความร้อนจากเครื่องใหม่

## 3.4 ถังขยายน้ำ

ทำหน้าที่เป็นถังพักให้น้ำที่ขยายตัว เนื่องจากมีอุณหภูมิสูงขึ้น (เมื่อเปิดเครื่อง) และเป็นแหล่งเติมน้ำเข้าระบบเพื่อทดแทนน้ำบางส่วนที่รั่วออกไปที่ปั๊มน้ำหรือวาล์วบางตัว ปกติถังขยายน้ำจะต้องอยู่ที่ตำแหน่งสูงสุดของระบบ โดยควรอยู่ใกล้ด้านที่ติดตั้งตัวปั๊มน้ำ ถังนี้โดยทั่วไปขนาดบรรจุจะประมาณ 1,000 ลิตร

## 1.5 ปั๊มน้ำมี 2 ชุด

ชุดหนึ่งเป็นปั๊มน้ำเย็น ทำหน้าที่หมุนเวียนน้ำเย็นระหว่างส่วนทำความเย็นของเครื่องซีลเลอร์กับเครื่องเป่าลมเย็น อีกชุดหนึ่งเป็นปั๊มน้ำร้อน ทำหน้าที่หมุนเวียนทั้งที่เป็นตัวกลางระบายความร้อน ระหว่างส่วนระบายความร้อนของเครื่องกับกูลลิ่ง ทาวเวอร์

## 3.6 เครื่องกรองน้ำ

ทำหน้าที่ปรับสภาพน้ำก่อนนำไปเติมในระบบ เป็นการช่วยลดการเกิดตะไคร่ ตะกรัน และการกัดกร่อน

## 3.7 ท่อน้ำ

เป็นท่อเหล็กฉนวนยางหรือโฟมหุ้มกันไม่ให้ไอน้ำมาเกาะท่อ ซึ่งเย็นหรือหยดเลอะเทอะ หากเป็นเมนขนาดใหญ่ควรทำรางน้ำ ไว้จับได้ท่อ เมื่อน้ำรั่วหรือเวลาซ่อมจะได้ไม่เกิดปัญหาเรื่องน้ำหยด การเดินท่อต้องสามารถที่จะกลับมาดูแลท่อได้สะดวก ฉนวนที่หุ้มท่อ โดยปกติจะมีอายุประมาณ 10 ปี แล้วจึงเปลี่ยนใหม่

## 1.8 สารเคมี

ใช้เติมเข้าระบบทั้งทางด้านน้ำเย็นและน้ำร้อน เพื่อฆ่าราและตะไคร่น้ำไม่ให้เกาะตัวภายในเครื่อง

## ข้อดีข้อเสียของระบบปรับอากาศแบบศูนย์รวม (Central Type)

**ข้อดี** สามารถกระจายความร้อนได้ทั่วถึง

**ข้อเสีย** เปลืองช่องว่างบนเพดาน

Centrifugali Machine ประกอบด้วยส่วนทำงานเป็นตัวกลางในการจ่าย ความร้อนและความเย็น ให้กับระบบการทำงานส่วนอื่น

Air Heading Unit แบ่งเป็น 2 ส่วน คือ

- Air Heading ใช้ลมเป่า Coil นำอากาศเข้าสู่ห้องโดยตรง

- Air Heading จะเป่าลมผ่าน Coil เย็น และนำลมผ่านสู่ช่องท่อแล้ว

กระจายไปยังส่วนต่างๆ ของอาคารที่ต้องการปรับอากาศ Cooling Tower หรือ Condensing เป็น ตัวถ่ายความร้อนและส่งความเย็นให้กับ Centrifugal Machine

### 2.8.3 แสงสว่าง

#### ระบบการให้แสงสว่างภายในโรงแรม

ความมุ่งหมายของการให้แสงสว่างเพื่อให้สามารถเห็นสิ่งของได้ง่าย หรือที่เรา มองเห็นวัตถุนั้น เนื่องจากแสงสะท้อนจากวัตถุเข้ามายังตาเรา การที่จะสะท้อนออกมาได้นั้นต้องมี แหล่งกำเนิดแสงสว่างออกไปยังวัตถุสะท้อนเข้ามายังตาเรา การที่ตาเราจะเห็นชัดเจนเพียงใดก็ขึ้นอยู่กับ ความเหมาะสมของแสงที่สะท้อนเข้ามายังตาของเรา จากการทดลองเมื่อเราก่อยๆเพิ่มแสงสว่างจะ ได้ความจริงว่า

1. ความต้องการการส่องสว่างมองวัตถุชัด
2. เพื่อเพิ่มแสงสว่างมากขึ้นตามความสามารถของการมองเห็น จะเป็น ปฏิภาคโดยตรงต่อการมองเห็น
3. เมื่อเพิ่มต่อไปการเห็นเด่นชัดจะไม่เป็นปฏิภาคกับแสงสว่าง

ตารางที่ 2.14 แสดงความสัมพันธ์ของความสูงและกำลังเทียน

ตารางความสัมพันธ์ของความสูงและกำลังไฟ	
ความสูงของการติดตั้งห่างจากพื้น ( ฟุต )	ขนาดของดวงไฟ ( วัตต์ )
7 – 10	40
8 – 12	60
10 – 14	75
12 – 16	100
17 – 20	160
17 – 27	250
25 – 35	400
30 – 40	500

เอกสารนี้เป็นเอกสารที่สงวนไว้สำหรับการใช้งานเพื่อการศึกษาเท่านั้น ไม่อนุญาตให้นำไปใช้ประโยชน์ด้านการค้า ไม่ว่ากรณีใดๆ ทั้งสิ้น อีกทั้งห้ามมิให้ดัดแปลงเนื้อหา และต้องอ้างอิงถึงเจ้าของเอกสารทุกครั้งที่มีการนำไปใช้

ตารางแสงสว่างที่จำเป็นสำหรับการใช้งานในสถานที่ต่างๆ กัน หน่วยเป็นจุดฟุตต่อ  
กำลังเทียน ร้านอาหาร คอฟฟี่ช็อป ล็อบบี้เส้าจน์

โต๊ะเก็บเงิน	50	ฟุตกำลังเทียน
ห้องครัว	70	ฟุตกำลังเทียน
ห้องอื่น	30	ฟุตกำลังเทียน

#### แสงและการให้แสง

การให้แสงสว่างเป็นสิ่งสำคัญอีกอย่างหนึ่งในงานสถาปัตยกรรมและการออกแบบ  
ตกแต่งภายใน โรงแรม แสงเป็นส่วนที่ช่วยเน้นให้เห็นลักษณะรูปทรงของอาคาร และช่วยสร้าง  
บรรยากาศเชื้อเชิญเข้ามา ประโยชน์ของการให้แสงจะเป็นส่วนสำคัญที่เกี่ยวกับการรักษาความ  
ปลอดภัย แสงที่ใช้ในอาคารควรจะเป็นส่วนที่ช่วยเน้นลักษณะการออกแบบภายในและเน้นวัสดุที่ใช้  
ในการตกแต่ง สร้างความรู้สึกให้เกิดความสูงลิบ ความรู้สึกที่ต่ำเล็กลง สร้างสรรค์ให้รูปแบบและ  
พื้นผิววัสดุรวมทั้งสีให้มีคุณค่า

#### หลอดแสงชนิดต่างๆ รวมทั้งแสงที่ใช้กับการออกแบบตกแต่ง

- หลอดที่มีไส้ INCANDESCENT จะทำให้อุณหภูมิสูงขึ้น และจะให้  
แสงในโทนร้อน มีแสงค่อนข้างไปในทางแดง-เหลือง เหมาะที่จะใช้กับเส้าจน์ ร้านอาหาร และ  
ห้องนอน

- หลอด FLUORESCENT และหลอดไม่ใช่ไส้อื่นๆ จะมีประโยชน์มาก  
เนื่องจากมีอายุการใช้งานที่นานกว่า และมีแสงนุ่มนวลเหมือนธรรมชาติ โดยมากใช้กับส่วนที่  
ต้องการทำงาน เช่น โต๊ะทำงาน ทางสัญจร ครัว

- แสง INFRA - RED HEATING ใช้ในส่วนบริเวณบริการต่างๆ ส่วน  
ที่ต้องการใช้ทำอาหาร และในบางครั้งอาจใช้ในห้องน้ำเพื่อสร้างความรู้สึกอบอุ่น

#### ชนิดของโคมและการกระจายแสง

1. DIRECT	แสงสว่างข้างล่าง 90 - 100 %	ส่องขึ้น 100 %
2. INDIRECT	แสงสว่างข้างล่าง 10 %	ส่องขึ้น 90 - 100 %
3. SEMI - DIRECT	แสงสว่างข้างล่าง 60 - 90 %	ส่องขึ้น 10 - 40 %
4. SEMI - INDIRECT	แสงสว่างข้างล่าง 10 - 40 %	ส่องขึ้น 80 - 90 %
5. GENERAL DIFFUSE	แสงสว่างข้างล่าง 40 - 60%	ส่องขึ้น 40 - 60 %

เอกสารนี้เป็นเอกสารที่สงวนไว้สำหรับการใช้งานเพื่อการศึกษาเท่านั้น ไม่อนุญาตให้นำไปใช้ประโยชน์ด้านการค้า  
ไม่ว่ากรณีใดๆ ทั้งสิ้น อีกทั้งห้ามมิให้ดัดแปลงเนื้อหา และต้องอ้างอิงถึงเจ้าของเอกสารทุกครั้งที่มีการนำไปใช้

### วิธีการติดตั้งดวงโคม (LIGHTING METHOD)

1. การใช้ดวงโคมติดเพดาน (CEILING MOUNTED FITTING)
2. การใช้ดวงโคมห้อยลงมา (SUSPENDED OR PENDENT FITTING)
3. การใช้ดวงโคมติดผนัง (WALL BRACKETS)
4. การใช้ดวงโคมซ่อน (CEILING RECESSED UNITS)
5. การใช้ดวงโคมตั้งโต๊ะ (TABLE LAMP)

ตารางที่ 2.15 แสดงลักษณะของหลอดไฟชนิดต่างๆ

รูปร่าง	ชนิด	ลักษณะโดยทั่วไป	สถานที่ใช้
	หลอดไส้	ใช้และติดตั้งง่าย จุดติดทันที ราคาถูกมีให้เลือกทั้งหลอดแก้วใสและหลอดแก้วฝ้า ปรับหรี่แสงได้	เหมาะสำหรับไฟส่องสว่างและไฟประดับทั่วไป ไม่เหมาะกับบริเวณที่ต้องการแสงสว่างมากๆ
	หลอดทั้งสแตนฮา-โลเจน	ติดตั้งรูปร่างกระทัดรัด ใช้ส่องเน้น มีประสิทธิภาพสูงกว่าหลอดไส้ธรรมดา	เหมาะสำหรับการส่องวัตถุนั้นให้ดูโดดเด่น สะดุดตา และสร้างบรรยากาศให้ดูหรูหรา
	หลอดฟลูออเรสเซนต์	ให้แสงสว่างได้มากมีหลายโทนแสง มีประสิทธิภาพสูง	ใช้ทั้งภายในและภายนอก ให้แสงสว่างสม่ำเสมอ
	หลอดคอมแพค - ฟลูออเรสเซนต์	สามารถใช้แทนหลอดไส้ธรรมดาได้ มีประสิทธิภาพสูง หรือแสงไม่ได้	ใช้แทนหลอดไส้ธรรมดา ทั้งให้แสงทั่วไปและ SPOT LIGHT
	หลอดอินดิกชั่น	ให้แสงคล้ายกับหลอดฟลู-ออเรสเซนต์แต่อายุการใช้งานมากกว่า	ไฟถนน ไฟพื้นที่ที่ดูแลยาก

เอกสารนี้เป็นเอกสารที่สงวนไว้สำหรับการใช้งานเพื่อการศึกษาเท่านั้น ไม่อนุญาตให้นำไปใช้ประโยชน์ด้านการค้าไม่ว่ากรณีใดๆ ทั้งสิ้น อีกทั้งห้ามมิให้ดัดแปลงเนื้อหา และต้องอ้างอิงถึงเจ้าของเอกสารทุกครั้งที่มีการนำไปใช้

ตาราง 2.15 แสดงลักษณะของหลอดไฟชนิดต่างๆ (ต่อ)

	หลอดแสงจันทร์	ใช้แทนหลอดไส้ อายุการใช้งานยาวนาน ติดตั้งง่าย	โรงงานเล็ก ไฟถนน ที่จอดรถ สถานีบริการต่างๆ
	หลอดเมทัล-เฮไลด์	ให้แสงมากกว่าและขาวกว่าหลอดชนิดอื่นมีความถูกต้องของสีมากกว่า อายุการใช้งานยาวนาน	ส่องสว่างตัวอาคาร ไฟถนน สนามกีฬา
	หลอดโซเดียมความดันสูง	ให้แสงสีเหลืองทอง อายุใช้งานยาวนานมาก	ไฟถนน ไฟโรงงาน
	หลอดโซเดียมความดันต่ำ	ให้แสงมากกว่าหลอดประเภทอื่น สีขาวเพี้ยน อายุใช้งานยาวนานมาก	ไฟถนนไฟนอกอาคารที่ต้องการเรื่องความประหยัด ไม่คำนึงถึงความถูกต้องของสี

### หลักการให้แสงสว่างในส่วนต่างๆ ของโรงแรม

#### 1. โถงทางเข้า (ENTRY HALL)

เพื่อให้สายตาสามารถปรับตัวเข้ากับแสง ความเข้มของแสงควรกำหนดให้เป็นระดับตั้งแต่ทางเข้าถึงส่วนห้องโถง ซึ่งความเข้มของแสงบริเวณนี้ประมาณ 20 LUX และเน้นส่วนของ RECEPTION COUNTER ความเข้มของแสงประมาณ 400 LUX สีของแสงที่ให้ความรู้สึกโล่ง ในส่วนทางเข้าเป็นส่วนสำคัญแสงที่ใช้สีเหลืองอ่อนให้ความรู้สึกอบอุ่นเป็นกันเอง

การให้แสงในส่วนทางเข้าเป็นหัวใจสำคัญของการออกแบบตกแต่งภายในโรงแรม ค่าค่าความสว่างของแสงไฟสำหรับทางเข้ามีค่าเท่ากับ 30 กำลังเทียนซึ่งเป็นค่าที่เหมาะสม แต่ก็สามารถที่จะให้ค่าที่มากหรือน้อยกว่านี้ก็ได้ขึ้นอยู่กับรูปแบบในการออกแบบ อีกเหตุผลหนึ่งก็คือ ถ้าโคมไฟที่ได้รับการออกแบบที่สวยงามแล้วในตอนกลางวันแสงสว่างเพียงพอก็ไม่จำเป็นต้องเปิดแต่ก็ยังสามารถช่วยให้เกิดความสวยงามเข้ากับสภาพแวดล้อมได้

ลักษณะของการส่องสว่าง ควรจะคาดแสงลงทางเดียว ถ้ากรณีที่ต้องโคมติดผนังหรือเสาควรจะมีมีการส่องสว่างกระจายโดยรอบและอยู่สูง แสงอันจัดจ้าของบริเวณนี้แสดงถึง

ความยิ่งใหญ่หรรษาได้ ความจ้าของแสงไม่ได้ขึ้นอยู่กับจำนวนดวงไฟที่ใช้แต่ยังขึ้นอยู่กับวัสดุที่นำมาใช้ในการออกแบบด้วย

### ข้อปฏิบัติในการเลือกใช้แสงไฟฟ้าในส่วนทางเข้าใหญ่

1. ไม่ควรใช้ไฟช่อ เพราะรักษาทำความสะอาดยากและยังดูไม่เหมาะสม
2. ระวังแสงไฟเข้าตา ในกรณีที่ตรงทางเข้าประตูอยู่สูงกว่าระดับถนน ทำให้เวลาเดินออกมาแสงอาจจะสาดเข้าระดับสายตาพอดี
3. สำหรับโรงแรมชั้นหนึ่งไม่ควรใช้แสงไฟสลัวๆ เพราะจะลดความหรรษาของการออกแบบภายใน

### 2. โถงต้อนรับ ( LOBBY )

เป็นศูนย์รวมของผู้มาใช้บริการ เป็นส่วนแนะนำตัวของโรงแรมว่ามีการบริการระดับใด โถงพักคอยมักจะใหญ่โตหรรษาทั้งรูปแบบและวัสดุ ซึ่งเป็นจุดนั่งพักคอยและนัดพบของแขก ฉะนั้นการใช้แสงไฟควรมีความสว่างพอสมควร ไม่จ้าเกินไปเพราะแขกจะรู้สึกว้าวุ่นเกินไปแล้วจะดูเด่นเกินไปและทางกลับกันถ้ามืดเกินไปแขกก็จะรู้สึกว้าวุ่นเหมือนกับบริเวณนั้นอาจไม่ให้บริการ การใช้แสงไฟสำหรับบริเวณ โถงต้อนรับใช้ได้ทั้งแสงธรรมชาติและแสงประดิษฐ์ เพราะเป็นส่วนที่อยู่ด้านหน้าของโรงแรมและเปิดให้บริการทั้งกลางวันและกลางคืน ถ้าเป็นกลางวันก็อาจใช้แสงธรรมชาติเข้ามาช่วยก็จะเป็นการประหยัดและยังมีความสวยงามแบบธรรมชาติอีกด้วย แสงธรรมชาตินี้ส่องเข้ามาได้ทั้งทางผนังและเพดาน

#### ข้อควรระวังในการใช้แสงธรรมชาติ

1. แสงธรรมชาตินั้นมีรังสีอุตราไวโอเลต ทำให้ของที่โชว์อาจจะมีการซีดจางลงของสี และวัสดุบางอย่างอาจเสื่อมสภาพเร็วขึ้น เช่น พลาสติกจะเหลืองลง และเปราะหักง่าย
2. แสงธรรมชาติจะแผ่ความร้อน ทำให้ต้องมีการป้องกันความร้อนภายในอาคาร โดยการเปิดพัดลมหรือแอร์ที่มากกว่าปกติซึ่งเป็นการสิ้นเปลือง
3. แสงธรรมชาติควบคุมไม่ได้ บางชั่วโมงแสงจ้า บางชั่วโมงแสงอ่อน มีคลื่นรบกวนทำให้แสงสว่างนั้นไม่แน่นอนเกิดการเปลี่ยนแปลงไปเรื่อยๆ
4. หากใช้แสงที่ส่องผ่านเพดานที่ทำเป็นกระจก เวลาฝนตกแล้วไม่ดูแลรักษาให้ดีก็จะทำให้ขุ่นมัวลง และสกปรกได้

#### การใช้แสงประดิษฐ์ในบริเวณโถงพักคอย

1. ส่วนประชาสัมพันธ์หรือแผนกทะเบียนของโรงแรม

ลักษณะเฟอร์นิเจอร์มักจะเป็นเคาน์เตอร์และตู้สูง ด้านหลังสำหรับเก็บจดหมายและ  
กุญแจห้อง ดวงไฟจึงต้องเป็นแบบติดเพดานให้ลำแสงสาดลงมายังส่วนหน้าเคาน์เตอร์ และแสง  
จะต้องไม่พุ่งเข้าสายตาคอน

## 2. ส่วนพักคอย

ลักษณะการตกแต่งจะมีโคมไฟและโตะกลาง การใช้แสงมีทั้งแบบโคมไฟห้อยเป็นช่อ  
และโคมไฟตั้งโตะ ไฟฝังเพดานและไฟติดผนัง ลักษณะการกระจายแสงของโคมควรทั้งกระจายทั้ง  
แสงขึ้นลง และรอบด้าน สำหรับแสงไฟที่ตั้งโตะไม่ควรกระจายรอบเพราะจะทำให้แสงเข้ามายังตาคอน  
ที่นั่งได้ ควรเป็นแสงที่ขึ้นลงเท่านั้น

## 3. ส่วนบริการ โทรศัพท์และทางเข้าห้องน้ำ

ควรใช้แสงไฟพอสมควรเพื่อพื่อที่จะมองเห็นทางเดินเท่านั้นก็พอ เพราะคนที่จะใช้  
โทรศัพท์ชอบความเป็นส่วนตัว และแสงสว่างทางเข้าห้องน้ำก็ไม่ควรสว่างมากเกินไปเพราะจะทำให้  
คนที่เข้าไปใช้รู้สึกเขิน

โดยสรุปแล้ว บริเวณส่วนโถงต้อนรับเป็นบริเวณที่ใช้ไฟได้หลายประเภท จากที่  
กล่าวมาแล้วข้างต้นจะเห็นว่าบริเวณโถงพักคอย มีส่วนปลีกย่อยหลายส่วน การใช้ไฟก็ควรมีหลาย  
ประเภทที่เหมาะสมกัน แต่ที่สำคัญและน่าสังเกตคือ ถ้าใช้ดวงไฟหลายดวงซึ่งแต่ละดวงมีกำลังส่อง  
น้อยเมื่อรวมกันแล้วจะมีแสงที่พอดีและมีความสวยงามมาก ควรมีการให้แสงสว่างที่ต้องการความ  
พิเศษ เช่น โตะทำงาน โทรศัพท์ ที่อ่านหนังสือ บอร์ดประกาศและโฆษณาของโรงแรม ตู้โชว์  
ของร้านค้า สำหรับหลักการในการให้แสงไฟนั้นใช้ผสมระหว่าง DIRECT LIGHT และ  
INDIRECT LIGHT ส่วนที่เป็น INDIRECT LIGHT นั้นเพื่อที่จะใช้แสงไฟส่องกระทบฝ้า  
เพดานแล้วสะท้อนกลับมา ทำให้เกิดความรู้สึกอบอุ่นและไม่เกิดเงา

## 3. โถงนั่งเล่น

ควรจะเป็นไฟซึ่งให้ความอบอุ่น ความสว่างของดวงไฟโดยทั่วไปค่อนข้างต่ำ  
และมักจะใช้โคมไฟสำหรับนั่งอ่านหนังสือ

## 4. ส่วนทางเดิน (CORRIDOR)

แสงไฟในส่วนทางเดินจะเป็นแสงที่ให้ความรู้สึกบรรยากาศน่าประทับใจและสงบ  
เยียบ แสงสว่างจะต้องมีความสว่างเพียงพอที่จะเห็นหมายเลขห้องและเห็นที่สำหรับเสียบกุญแจได้  
สำหรับระยะเวลาติดตั้งดวงไฟที่เหมาะสม ให้ระยะห่าง 2 เท่า ของความสูงระหว่างพื้นถึงเพดาน  
ทางเดิน และถ้าเป็นไปได้สวิทซ์ไฟควรอยู่ใกล้กับประตูห้องพักแขก เพื่อที่จะติดตั้งไฟฉุกเฉิน  
ประจำทางเดินในแต่ละชั้น

### ข้อปฏิบัติสำหรับการให้แสงสว่างส่วนทางสัญจร

1. ตามทางแยกหรือหัวมุม หรือบริเวณที่มีสิ่งกีดขวางอยู่ ควรจะให้แสงสว่างมากขึ้น
2. ทางเชื่อมระหว่างห้องพักไม่ควรจะสว่างมาก ควรพอที่จะให้เห็นหมายเลขห้องและช่องสำหรับเสียบกุญแจก็เพียงพอ
3. ส่วนที่ใช้สอยร่วมกัน เช่น บริเวณห้องน้ำ โขฟาพักคอย แท่นเขียนหรือนาฬิกาติดผนังหรือว่าป้านบอกทางต่างๆ ควรจะมีแสงสว่างที่มากขึ้น
4. ไม่ควรใช้แสงสว่างในทางเดินมาทำลายความโดดเด่นในส่วนบริการอื่นๆ ที่สำคัญ เช่น โถงต้อนรับ ห้องอาหาร เป็นต้น
5. การให้แสงสว่างควรมีความต่อเนื่องกัน เพื่อการปรับสภาพสายตา
6. ส่วนที่ต้องการความปลอดภัยควรให้แสงสว่างที่มากขึ้น เช่น หน้าบันได หน้าลิฟท์ ทางเดินต่างระดับ หน้าประตู ทางไปโรงรถ สระน้ำ เป็นต้น
7. ควรจะให้แสงสว่างโดยเน้นจุดปลายทางเป็นสำคัญ เช่น ทางเดินไปสระน้ำ หรือไปห้องเปลี่ยนเครื่องแต่งกายสำหรับเล่นกีฬาหรือว่ายน้ำ ควรให้แสงสว่างในส่วนนั้นมาก ทั้งนี้นอกจากจะเห็นได้ชัดเจนแล้วยังเป็นการนำสายตาได้เป็นอย่างดีและมีความสวยงาม
8. ถ้าเป็นป้ายที่ไม่ใช่ตู้ไฟ ต้องมีแสงสว่างที่ส่องให้เห็นรายละเอียดที่ชัดเจน เห็นได้ในระยะไกลไม่ต่ำกว่า 5 เมตร ( ทั้งนี้ขึ้นอยู่กับขนาดของป้ายด้วย )

ไฟฉุกเฉิน การให้แสงกรณีฉุกเฉินมักจะติดตั้งไว้ประมาณ 20 % ความเข้มของการส่องประมาณ 100 LUX ในตอนกลางวัน เพื่อลดความแตกต่างของแสงที่มากเกินไประหว่างภายนอกอาคารกับภายในอาคาร และลดแสงประมาณครึ่งหนึ่งในตอนกลางคืน

### 5. ห้องพัก ( GUEST ROOM )

การให้แสงในด้านหัวเตียงซึ่งเป็นเตียงแฝด ซึ่งอยู่ระหว่างเตียงทั้งสองหรือเป็นโคมไฟตั้งโต๊ะข้างเตียง และควรมีสวิตช์ที่สามารถเอ้าเปิด - ปิดได้โดยไม่ต้องลุกขึ้นจากที่นอน ความเข้มของแสงประมาณ 200 LUX ไฟกลางห้องโดยปกติประมาณ 800 LUX โดยมีสวิตช์ที่บริเวณทางเข้าห้อง ที่โต๊ะแต่งตัวก็มักจะติดตั้งที่เหนือกระจก

ไฟในห้องพักสามารถติดตั้งได้ 5 แบบ คือ ไฟห้อยจากเพดาน ไฟฝังในเพดาน ไฟติดผนัง ไฟกึ่ง โคมไฟที่ตั้งและเคลื่อนย้ายได้ ตัวสวิตช์ ปิด - เปิด ควรจะอยู่ที่ทางเข้าประตู และควรมีที่ควบคุมปริมาณของแสง ( DIMMER ) สำหรับไฟในห้องควรใช้หลอดไฟส่วนห้องน้ำควรเป็นไฟฟลูออเรสเซนต์เป็นหลัก อาจมีโคมหลอดสวยงามบริเวณโต๊ะเครื่องแป้ง ตำแหน่งของไฟที่เหมาะสมในห้องคือบริเวณใกล้เตียง บริเวณกลางห้อง หน้ากระจก ในห้องน้ำ ( สว่างมาก ) ทั้งนี้ก็ขึ้นอยู่กับความหรูหราของห้องพักและราคา

## 6. กัฏาคารและคอฟฟี่ช็อป (RESTAURANT & COFFEE SHOP)

การใช้แสงสว่างในกัฏาคารนั้นสำคัญมาก เนื่องแสงสว่างนั้นจะช่วยสร้างบรรยากาศในการรับประทานอาหาร โดยปกติแสงในกัฏาคารจะใช้แสงจากหลอดCANDESCENT มากกว่าแสงจากหลอด FLUORESCENT แต่แสงจากหลอด FLUORESCENT เหมาะที่จะใช้เป็นตัวแสงในคอฟฟี่ช็อปเพราะจะให้แสงที่มีโทนค่อนข้างไปทางแดง โดยเฉพาะในบริเวณเคาน์เตอร์ภายในกัฏาคารจะใช้แสงหลายชนิดคละกันไปแล้วแต่ว่าจะใช้ประโยชน์แบบใด

การติดตั้งดวงไฟฟ้าแบบต่างๆ เช่น การติดตั้งระบบไฟฟ้าที่สามารถปรับแสงให้จ้าขึ้นหรืออ่อนลงเป็นส่วนที่สำคัญในการออกแบบ ความสว่างของแสง BACK GROUND มักจะใช้ประมาณ 100 LUX และเพิ่มแสงเฉพาะ เช่น เหนือโต๊ะอาหาร เหนือเคาน์เตอร์ เป็นต้น

### สรุปวิธีการพิจารณาการใช้แสงในส่วนกัฏาคาร

1. รูปแบบโดยทั่วไปของกัฏาคารเป็นแบบไหนก็ควรเลือกรูปแบบให้เหมาะสม
2. พิจารณาจากแปลน การวางเฟอร์นิเจอร์ที่สมบูรณ์แบบแล้วทำให้แสงไฟที่วางไม่ผิด ในกรณีที่กัฏาคารนั้นใหญ่และหลายระดับอีกทั้งมีเวทีแสดงดนตรี
3. กำหนดความสว่างของไฟตามความเหมาะสมของแต่ละแบบ
4. ในกรณีที่มีไฟสลัวบ้างก็ควรให้แขกสามารถอ่านเมนูเห็น
5. ศึกษาโครงสร้างของเพดาน ควรเลือกแบบที่แสงไฟไม่ส่องเข้ามายังตาแขก
6. มีวิธีป้องกันแสงสะท้อนที่ดี ในกรณีที่ไม่ต้องการการสะท้อนแสง
7. แสงไฟที่ห้อยจากเพดาน ควรเลือกแบบที่แสงไม่ส่องเข้ามายังตาแขก
8. สำหรับไฟที่ห้อยต้องไม่อยู่ในตำแหน่งที่ถูกศีรษะได้ เช่น อยู่เกินระดับศีรษะ หรือเหนือเฟอร์นิเจอร์ที่คนเข้าไม่ได้ เช่นเหนือโต๊ะ เป็นต้น

## 7. ครัว ( KITCHEN )

การให้แสงไฟสำหรับครัวในปัจจุบันนั้น มักจะมีปัญหาเรื่องการสะท้อนของวัตถุ เช่น สเตนเลสสตีล การให้แสงสว่างมักจะให้แสงที่สว่างมากเท่ากันทั้งห้องเพื่อความสะดวกสบายในการทำงาน

## 8. BANQUET HALL

การให้แสงสว่างในส่วนนี้ โดยปกติจะใช้หลอด FLUORESCENT หรือ INCANDESCENT ที่สามารถปรับแสงให้สว่างหรือให้สลัวลงได้ และสามารถปรับแสงที่เวทีเด่นรำด้วย เช่น SPOT LIGHT

แสงในส่วนของ BANQUET HALL ควรจะสามารถควบคุมได้ทุกๆส่วน ในการใช้สอยแต่ละอย่าง เช่น ในการจัดเลี้ยงอาหาร การประชุม และการฉายสไลด์ การติดตั้ง

ควรติดตั้งในตำแหน่งที่แสงไม่จ้า แสงสว่างควรกระจายไปส่วนต่างๆ โดยแสงทางตรงเฉพาะพื้นที่ เช่น SPOT LIGHT หลอดไฟที่ใช้สำหรับเวที STAGE LIGHT , FEATURE LIGHT และส่วนอื่นๆสามารถปรับได้

#### 2.8.4 ระบบเสียง

เสียงเป็นพลังงานที่ไม่สามารถผ่านสุญญากาศได้ ต้องผ่านตัวกลางทั้งอากาศของเหลวและของแข็ง หูคนโดยทั่วไปจะได้ยินเสียงที่มีความถี่ประมาณ 16 – 2,000 HZ

##### 2.8.4.1 หลักการจัดระบบเสียงภายในห้อง

การออกแบบเพื่อให้มีระบบเสียงที่ดี ต้องคำนึงถึงการสะท้อนเสียง การดูดกลืนเสียง และการกระจายเสียง ทั้งนี้มีความเกี่ยวข้องกับ

1. การเลือกใช้วัสดุ
2. การออกแบบรูปร่างของห้อง
3. การจัดเครื่องเรือน

##### 2.8.4.2 การดูดเสียง

พลังงานของเสียงประกอบด้วย AIR PRESSURE ซึ่งเกิดจากการไหวตัวของมัชนิมในรูปแบบและขนาดที่เคลื่อนเสียงประสาทหูรับได้

**PREFABRICATED ACOUSTICAL UNITS** แบ่งออกเป็น 4 ประเภท คือ

1. เป็นแผ่นสำเร็จรูป รูพรุน หรือผิวหน้าขรุขระ แบ่งเป็น
  1. ALL MATERIAL UNIT เป็นเม็ดเล็กๆ
  2. ALL MATERIAL UNIT เป็นเม็ดเล็กๆ และใช้ยิปซัมหรือ LIMES เป็นตัวยึด
  3. MINERAL หรือใยไม้อ่อน ผสมกับ MINERAE BINDER ซึ่งไม่ติดไฟ เช่น แผ่น SOFTION
2. เป็นแผ่นสำเร็จรูปที่เจาะรูพรุนด้วยเครื่องจักร และมีรูเป็น PATTERN แบ่งเป็น
  1. เป็นแผ่นที่มีผิวหน้าแข็งและแกร่ง เจาะรูพรุน ใช้สำหรับเป็นแผ่นปิดหน้าหรือเป็นตัวยึดกับวัสดุดูดเสียงที่อ่อนนุ่ม
  2. เป็นแผ่นวัสดุที่มีผิวหน้าอ่อนนุ่มกว่าแบบแรก เจาะรูพรุน สามารถที่จะทาสีได้โดยไม่ทำให้คุณสมบัติดูดเสียงลดลง

3. เป็นวัสดุแบบเดียวกับ แบบที่ 2 แต่เจาะให้ทะลุเป็นทางบาง หรือทำเป็นร่องซึ่งสามารถดูดเสียงได้ดี

### 3. เป็นแผ่นที่ผิวหน้าเป็นใย (FISSURE SURFACE)

อาจทำได้จากวัสดุหลายชนิด เช่น จาก MINERAL UNIT เป็นเม็ดหรือพวก CORK มีคุณสมบัติดูดเสียง วัสดุชนิดนี้ผิวหน้าหยาบเป็นหลุมเป็นบ่อมาก แบ่งเป็น

1. เป็นแผ่นทำด้วยใยไม้บางๆ เช่น ชี้กบผสมกับ MINERAL BINDER ผิวหน้าเรียบปานกลางและหยาบ

2. ทำด้วยไส้ไม้ชนิดต่างๆ เช่น ไส้ไม้สน ไม้ปล้อง ฯลฯ วัสดุประเภทนี้ติดตั้งยาก แต่ราคาถูก

### การทาสีบนแผ่นวัสดุดูดเสียง

การพิจารณาอย่างรอบคอบ ก่อนการทาสีบนแผ่นวัสดุดูดเสียงเป็นอย่างมาก เพราะวัสดุบางชนิดเมื่อทาสีไปแล้วจะทำให้คุณสมบัติเปลี่ยนไป

1. วัสดุที่เป็นแผ่นบางๆ ดูดเสียงด้วยการสั่นไหวตัว และวัสดุที่มีรูพรุนผิวหน้าเป็นรูขรุขระ ถ้าการทาสีแล้วไม่ไปอุดรูก็สามารถใช้สีทุกสีทาได้

2. วัสดุจาก ACOUSTIC PLASTER หรือ FIBER BOARD เมื่อทาสีแล้วสีจะไปเคลือบทำให้คุณสมบัติการดูดเสียงลดลง

### 2.8.4.3 เสียงรบกวน (NOISE)

คือ เสียงที่ดังเกิน 100 เดซิเบลขึ้นไป เป็นเสียงที่เราไม่ต้องการ เสียงรบกวนทำให้ประสิทธิภาพในการทำงานลดลง ทำให้ประสาทหูเสื่อมลง อาจทำให้เป็นผลเสียทางอารมณ์และอาจเกิดโรคประสาทได้

### 2.8.4.4 การใช้ระบบกระจายเสียงในส่วนต่างๆ

ระบบกระจายเสียง ประชาสัมพันธ์และเสียงเพลง ซึ่งเปิดจากสถานีวิทยุหรือเทปไปยังส่วนต่างๆ ของโรงแรมสำหรับระบบที่ใช้ แยกเป็น

- โดยทั่วไป ได้แก่ ส่วนของแขกและส่วนทำงานเจ้าหน้าที่
- เฉพาะส่วน ได้แก่ บริเวณโถงทางเข้าของส่วนห้องสัมมนา ห้องประชุม ห้องจัดเลี้ยง และนิตยภัตการ
- ระบบกระจายเสียงทั่วๆ ไป ใช้ระบบ CENTRAL SOUND TRANSMISSION หรือ AM/FM ควรแยกใช้เฉพาะห้องพักแขก

### สรุประบบเสียง

1. ที่แผนกต้อนรับและแผนกประชาสัมพันธ์ จะมีเครื่องเสียงประกอบด้วยเครื่องขยายเสียงและเครื่องเทป 4 ช่องทาง
2. บริเวณห้องโถงและทั่วๆไป จะมีลำโพงติดซ่อนในเพดาน
3. ในห้องนอนมีลำโพงซ่อนในเพดาน ที่หัวเตียงจะมีสวิทช์
4. การเดินสายระบบเสียงแยกออกจากระบบอื่นๆ ทั้งหมดเดินในท่อ

### 2.8.5 ระบบป้องกันอัคคีภัย

ในอาคารต่างๆ ระบบที่จัดสำคัญอีกอย่างหนึ่งก็คือ ระบบป้องกันอัคคีภัย เพราะเมื่อเกิดเพลิงไหม้ขึ้นแล้ว จะสร้างความเสียหายให้กับอาคารได้ ดังนั้นอาคารควรจะมียุทธวิธีเพื่อช่วยบรรเทาเพลิงไหม้ ก่อนที่ระดับเพลิงจะมา

ระบบเตือน และ ป้องกันอัคคีภัย สามารถแบ่งได้หลายประเภท คือ

#### 1. ป้องกันการเกิดเพลิงไหม้ในขั้นแรก

โดยการออกแบบที่ตัวอาคาร กำหนดแยกส่วนใช้งานที่อาจเป็นสาเหตุให้เกิดเพลิงไหม้ออกไปจากส่วนใช้สอยอื่นๆ หรือการใช้วัสดุทนไฟ เช่นผนังโครงสร้าง ค.ส.ล. หรือกระจก เป็นต้น การกำหนดเขตที่อาจเป็นอันตรายให้คงสูญบุหรี

2. การเตือนภัยเมื่อเกิดเพลิงไหม้ ( FIRE ALARM ) ซึ่งมีวิธีเตือนภัยให้แก่ผู้พักอาศัยภายในอาคารได้หลายวิธี คือ

2.1 เตือนด้วยคน โดยจัดให้มีป้อมสัญญาณแจ้งเพลิงไหม้ ( FIRE ALARM ) ไว้ในตำแหน่งที่มองเห็นได้ชัด โดยไม่ควรอยู่ห่างไกลเกิน 50 เมตร จากจุดต่างๆ ป้อมสัญญาณจะอยู่ในกล่องโลหะทาสีแดงและมีช่องกระจกบางๆปิดอยู่ เพื่อป้องกันการกดปุ่มสัญญาณโดยอุบัติเหตุ พร้อมทั้งมีท่อนโลหะเล็กไว้สำหรับทวนกระจกเพื่อกดปุ่มเตือนภัย

2.2 ระบบเตือนภัยอัตโนมัติ มี 2 วิธี คือ

#### 1. แบบเตือนด้วยอุณหภูมิ ( HEAT DETECTOR )

โดยใช้หลักที่ว่าเมื่ออุณหภูมิในบริเวณเครื่องสูงผิดปกติ เครื่องก็จะแจ้งเตือนให้ทราบทันที ซึ่งปัจจุบันที่นิยมใช้กัน คือ

- FIXED TEMP DETECTOR เลือกตั้งอุณหภูมิได้ระหว่าง 136 F

- RATE OF RISE DETECTOR

ใช้อัตราการเปลี่ยนแปลง จะใช้ 165 F ก็ได้ คืออุณหภูมิถึงขีดที่ตั้งไว้

เครื่องก็จะเตือนทันที ( รัศมีของเครื่องใช้ได้ 6 เมตร) แปลงอุณหภูมิภายในนั้นเป็นเกณฑ์ เช่น ในห้องปรับอากาศที่อุณหภูมิ 70 F แล้วอุณหภูมิเปลี่ยนแปลงสูงขึ้นรวดเร็วเครื่องก็จะทำงาน ( รัศมีในการทำงานประมาณ 15 เมตร )

## 2. แบบเตือนด้วยควัน ( SMOKE DETECTOR )

คือเมื่อมีควันเกิดขึ้นขึ้นในบริเวณนั้นมากผิดปกติ สัญญาณจะแจ้งทันที ซึ่งโดยมากจะติดตั้งในโถงบันได SMOKE DETECTOR ที่นิยมใช้ในปัจจุบัน คือ

- LIGHT BEAM มีหลอดไฟให้แสงผ่าน แสงที่ตัว SMOKE DETECTOR เป็นตัวแสง คือ ถ้ามีควันไฟบังแสงก็จะทำให้วงจรทำงานทันที ซึ่งในปัจจุบันนิยมใช้แบบนี้เป็นส่วนใหญ่ โดยติดตั้งไว้ในท่อแอร์ก็ได้
- LONIZATION TYPE มีราคาแพง ทำงานโดยใช้ปฏิกิริยาทางเคมี คือ จะเกิดประจุเมื่อมีควันมาก
- HUMIDITY TYPE ใช้ความชื้นเป็นตัวนำให้วงจรสัญญาณแจ้งเตือนภัยของเครื่องทำงาน คือ เมื่อเกิดเพลิงไหม้ก็จะเกิดความชื้นขึ้นมาด้วยและความชื้นนี้ก็จะไปทำให้วงจรทำงาน

## 3. การจำกัดบริเวณเพลิงไหม้ขึ้นเฉพาะบริเวณ

เช่น ห้องซึ่งใช้เครื่องปรับอากาศที่มีระบบท่อลม จะทำให้ลูกลมไปตามท่อลมได้ จึงมักมีการติดตั้งประตูกั้นไฟในท่อด้วย การควบคุมจะถูกสั่งการจากห้องควบคุม ประตูกั้นไฟนี้จะทำให้ไฟไม่ลูกลมไปต่อและยังมีส่วนทำให้บริเวณที่เกิดเพลิงไหม้นั้นเป็นห้องอับอีกด้วย

## 4. การหนีไฟ

ควรมีบันไดหนีไฟทุกชั้น กระจายอยู่ห่างกันไม่เกิน 90 เมตร เพื่อกระจายคนสู่พื้นด้านล่างได้เร็วที่สุด โดยบันไดหนีไฟที่ต้องควบคุมพัดลมอยู่บนสุด หรือ ช่องบันไดหนีไฟ โดยการดูดอากาศจากภายนอกเข้าไปข้างในและในขณะที่เดียวกันก็จะมีพัดลมดูดอากาศ ดูดควันจากบริเวณ SMOKE STAGE ซึ่งมีอยู่ทุกชั้น ไล่ควันจากบริเวณหนีไฟ

## 5. ระบบผจญเพลิง มีหลายระบบด้วยกัน คือ

1. ระบบดับด้วยคน ได้แก่ ทราบ ถึงดับเพลิง และระบบหัวฉีดน้ำ เป็นต้น ระบบฉีดน้ำเป็นระบบที่มีราคาไม่แพง แบบท่อเปียก ได้แก่ ท่อดับเพลิงพร้อมหัวฉีดน้ำ ซึ่งมี

น้ำในท่อที่พร้อมที่จะใช้ทันที แต่เนื่องจากเป็นระบบที่ต้องมีถังน้ำขนาดใหญ่สำหรับสำรองน้ำและต้องทำท่อความดันน้ำรอการใช้

2. ระบบดับแบบอัตโนมัติ มีลักษณะการควบคุม 2 แบบ คือ แบบควบคุมด้วยตัวเอง ได้แก่ ระบบที่ทำงานเมื่อถูกกระตุ้นด้วยความร้อน ณ จุดที่เกิดเพลิงไหม้และแบบควบคุมด้วยพนักงานในห้องควบคุม โดยจะใช้คู่กับระบบเตือนภัย

สารที่ใช้ในการดับเพลิง มี 2 ชนิด

1. แก๊ส มักเป็นสารที่ไม่ช่วยในการติดไฟและหนักกว่าอากาศ ใช้ในการปิดหรือคลุมบริเวณเพลิงไหม้ให้ขาดออกซิเจน ซึ่งใช้ในการเผาไหม้ทำให้ไฟไม่ติด แบบนี้มีราคาแพงมากเนื่องจากมีอุปกรณ์มากและใช้ความพิถีพิถันเป็นพิเศษ เช่น การติดตั้งท่อแก๊ส ปัมแก๊ส ถึงบรรจุก๊าซ ส่วนแก๊สที่ใช้มักจะเป็นแก๊สคาร์บอนไดออกไซด์หรือแก๊สฮาโลน ซึ่งชนิดหลังเป็นแก๊สที่ไม่ทำให้อุณหภูมิลดลงต่ำ จนเป็นอันตรายต่ออุปกรณ์คอมพิวเตอร์ และยังมีประสิทธิภาพสูงอีกด้วย

2. น้ำ มีหลักการดับเพลิง โดยอุณหภูมิของวัตถุเชื้อเพลิงไม่ให้ถึงจุดวาบและใช้สกัดเชื้อเพลิงบริเวณเพลิงไหม้ ระบบนี้เรียกว่า “ระบบหัวฉีดอัตโนมัติ”

**ระบบหัวฉีด SPRINKLE SYSTEM**

จัดวางท่อทางนอนไว้เป็นจุดๆ ใกล้เคียงเพดาน ท่อเหล่านี้จะมีหัวฉีดซึ่งเป็นเบที่สร้างขึ้นไว้เมื่ออุณหภูมิถึงขีดที่ตั้งไว้ ( ประมาณ 135 F - 160 F ) หัวฉีดก็จะฉีกน้ำเป็นฝอยลงมา

ระบบ SPRINKLE SYSTEM มีอยู่ 2 แบบ คือ

1. ท่อเต็ม ( WET TYPE ) ระบบมีน้ำอยู่ตลอดในท่อหลักและท่อแยก
2. ท่อเปล่า ( DRY TYPE ) ไม่มีน้ำอยู่ในท่อแยก เว้นแต่เมื่อเกิดเพลิงไหม้ โดยทั่วไปจะจำกัดในอาคารที่ไม่ติดระบบระบายความร้อน

ระยะห่างของหัวฉีด SRINKLE HEAD ขึ้นอยู่กับ

การก่อสร้างเพดาน ระยะห่างของการวางตง ประเภทของการใช้พื้นที่และเนื้อที่รวมทั้งหมด เช่น

- โครงสร้าง ไม่มีฝ้า อาคารที่ไม่ป้องกันไฟ ( NON - FIRE ROOF BUILDING ) ควรมีหัวฉีด 1 หัว / 7 ตารางเมตร
- อาคารที่เกิดอัคคีภัยได้ง่าย ควรมี 1 หัวฉีด / 6.5 ตารางเมตร
- อาคารที่เกิดอัคคีภัยได้ง่ายปานกลาง ควรมี 1 หัวฉีด / 9 ตารางเมตร

เอกสารนี้เป็นเอกสารที่สงวนไว้สำหรับการใช้งานเพื่อการศึกษาเท่านั้น ไม่อนุญาตให้นำไปใช้ประโยชน์ด้านการค้าไม่ว่ากรณีใดๆ ทั้งสิ้น อีกทั้งห้ามมิให้ดัดแปลงเนื้อหา และต้องอ้างอิงถึงเจ้าของเอกสารทุกครั้งที่มีการนำไปใช้

- สำหรับอาคารทไฟ ควรจะมี 1 หัวฉีด / 18 ตารางเมตร
- อาคารทั่วไป ควรจะมี 1 หัวฉีด / 8 ตารางเมตร

### 2.8.6 ระบบไฟฟ้า

ระบบไฟฟ้าของโรงแรม ต่อสายไฟหลักจากเมนหลักของการไฟฟ้านครหลวง โดยมีองค์ประกอบดังนี้

1. มีแผงสวิตช์แรงสูง หม้อแปลงไฟฟ้า แผงเมนสวิตช์แรงต่ำ ประกอบเข้าด้วยกันเป็น UNIT SUBSTATION โดยใช้หม้อแปลงชนิด DRY TYPE CASTSEIN ซึ่งกินเนื้อที่น้อย สะดวกต่อการบำรุงรักษาและยังสามารถที่จะติดตั้งในห้องแบบธรรมดาได้
2. มีเครื่องกำเนิดไฟฟ้าไว้สำรอง กรณีที่ไฟฟ้าจากการไฟฟ้าเกิดการขัดข้อง ซึ่งมีสวิตช์อัตโนมัติสามารถเดินเครื่องได้เองและจ่ายไฟในส่วนที่สำคัญๆ เช่น ไฟแสงสว่างส่วนทางเดิน ลิฟท์ ห้องเย็น ห้องครัว
3. สายไฟซึ่งใช้เดินในท่อเดินท่อเป็นแบบ BUS DUST ซึ่งสะดวกต่อการแยกสายไฟเข้าแผงประจำชั้น แต่ละชั้นกินเนื้อที่น้อย ทำให้ไม่สิ้นเปลืองเนื้อที่ในช่วงของระบบ
4. ในห้องพัก ระบบแสงสว่างออกแบบให้สามารถ เปิด-ปิด ได้ในสวิตช์หลักที่หัวเตียงและที่ประตูห้อง เพื่อความสะดวกของผู้ใช้ห้อง และยังสามารถที่จะแยกปิดแต่ละส่วนได้
5. วงจรย่อยที่แยกเข้าห้องพัก ใช้วงจรอิสระไม่ปะปนกัน ดังนั้นในกรณีที่ไฟฟ้าห้องใดเกิดขัดข้องก็สามารถเข้าไปแก้ไขโดยไม่ส่งผลกระทบต่อห้องอื่นๆ

### 2.8.7 ระบบอุปกรณ์อื่นๆ

1. ระบบประชาสัมพันธ์และบริการเพลง
 

ประกอบด้วย ตัวกระจายเสียง เครื่องรับวิทยุ เครื่องเล่น CD และลำโพงซึ่งติดตั้งตามส่วนต่างๆ ที่กำหนดขึ้นภายในโรงแรมมีวงจรของไมโครโฟนติดอยู่ เพื่อให้ประชาสัมพันธ์
2. ระบบโทรทัศน์และวิทยุ
 

การรับและการแพร่ภาพขึ้นอยู่กับสภาพพื้นที่ การจัด และการติดตั้งอุปกรณ์ ประกอบด้วยระบบสายอากาศหลัก ( TELEVISION ) เครื่องขยายสัญญาณ และเครื่องกระจายสัญญาณไปยังเครื่องรับแต่ละเครื่อง โทรทัศน์วงจรเปิดและเชื่อมต่อเข้ากับระบบ VHF
3. ระบบส่งเอกสาร

เอกสารนี้เป็นเอกสารที่สงวนไว้สำหรับการใช้งานเพื่อการศึกษาเท่านั้น ไม่อนุญาตให้นำไปใช้ประโยชน์ด้านการค้าไม่ว่ากรณีใดๆ ทั้งสิ้น อีกทั้งห้ามมิให้ดัดแปลงเนื้อหา และต้องอ้างอิงถึงเจ้าของเอกสารทุกครั้งที่มีการนำไปใช้

เครื่องมือที่ติดตั้งใช้สำหรับการส่งเอกสาร บัญชี ใบส่ง หรือจดหมายติดต่อกันระหว่างส่วนบริการ ส่วนทำงานต่างๆ อุปกรณ์อิเล็กทรอนิกส์มีความรวดเร็ว แน่นนอนในการแจ้งข่าวสารต่างๆดังนี้

**ระบบท้ออากาศ** จะใช้ระบบท้ออากาศใดต่อระหว่างส่วนกลางไปยังสถานีย่อย เช่น ในส่วนของแคชเชียร์ของภัตตาคาร บาร์ หรือติดต่อกับส่วนปฏิบัติงานอื่น ๆ เช่น ห้องทำงาน ห้องหัวหน้า ห้องทำงานแม่บ้าน

**ระบบสายพาน** เป็นการส่งโดยการเคลื่อนที่ของสายพานหรือโซ่

**ระบบคอมพิวเตอร์** เป็นการส่งข้อมูลโดยผ่านอุปกรณ์ทางอิเล็กทรอนิกส์ ประกอบด้วยแท่นพิมพ์ อักษรและจอภาพ สามารถป้อนข้อมูลไปยังแหล่งเก็บข้อมูล และเรียกข้อมูลที่บันทึกเอาไว้มาใช้ได้ตลอดเวลา การส่งข้อมูลในระบบนี้จะรวดเร็วและแน่นนอนในการแจ้งข่าวสารมากกว่าระบบอื่น

### 3. ระบบรักษาความปลอดภัย

**ระบบรักษาความปลอดภัย ระบบ CLOSED CIRCUIT** โดยเป็นระบบโทรทัศน์วงจรปิด ประกอบด้วยส่วนต่างๆ ดังนี้

1. กล้องรับภาพ TV. CAMERA
2. จอรับภาพ TV. MONITOR
3. SEQUENTIAL SWITCHER อุปกรณ์ควบคุมต่างๆ

นอกจากนี้ยังมีการรักษาความปลอดภัยในระบบ CARD TOUR อีกด้วย คือ เจ้าหน้าที่รักษาความปลอดภัยจะเดินตรวจตราทั่วอาคารตลอด 24 ชม. ป้องกันคนที่ไม่มิตสิทธิเข้ามา โดยไม่ได้รับอนุญาต

### 4. ระบบ KEY CARD

เป็นระบบที่นำมาใช้แทนกุญแจ โดยการใช้ในลักษณะเป็นบัตร ขนาด 2 X 3 นิ้ว ซึ่งทำงานร่วมกับคอมพิวเตอร์

**การใช้งาน** เมื่อแขกเข้ามา CHECK IN พนักงานต้อนรับจะป้อนข้อมูลที่เป็นรายละเอียดของแขกลงในคอมพิวเตอร์ จากนั้นคอมพิวเตอร์จะบันทึกรหัสสำหรับแขกลงบน CARD ซึ่ง CARD จะใช้เป็นกุญแจห้องสำหรับเปิดประตูในห้องพัก และยังสามารถใช้บัตรนี้แทนการใช้เงินเมื่อเข้าใช้บริการในส่วนอื่นๆของโรงแรม เช่น LOBBY LOUNGE , COFFEE SHOP ,

เอกสารนี้เป็นเอกสารที่สงวนไว้สำหรับการใช้งานเพื่อการศึกษาเท่านั้น ไม่อนุญาตให้นำไปใช้ประโยชน์ด้านการค้าไม่ว่ากรณีใดๆ ทั้งสิ้น อีกทั้งห้ามมิให้ดัดแปลงเนื้อหา และต้องอ้างอิงถึงเจ้าของเอกสารทุกครั้งที่มีการนำไปใช้

RESTAURANT เป็นต้น โดยการบริการขั้นบันไดนี้ให้แก่พนักงานหลักจากการใช้บริการ ซึ่งพนักงานจะนำบัตรไปยังแคชเชียร์แล้วทำการบันทึกข้อมูลค่าบริการต่างๆ ที่ผู้มาพักได้ใช้ระหว่างที่เข้าพัก ซึ่งเป็นบริการที่สะดวกสบายและรวดเร็วแก่แขกผู้เข้าพัก

#### 5. ระบบแผนควบคุม (CONTROL PLAN)

เป็นระบบที่อยู่ภายในห้องพัก ซึ่ง CONTROL นี้จะเป็นตัวควบคุมระบบต่างๆ ทั้งหมดภายในห้องพัก โดยแผนควบคุมที่ใช้อาจจะวางบนโต๊ะหรือจะทำติดกับหน้าโต๊ะข้างเตียงก็ได้

#### ส่วนประกอบของ CONTROL PLAN

1. แผนควบคุมวิทยุ ประกอบด้วย
  - ปุ่มเปลี่ยนคลื่น
  - ปุ่มหรี - เร่งเสียง
  - ปุ่มปิด - เปิดวิทยุ
2. แผนนาฬิกาบอกเวลา ซึ่งสามารถตั้งเวลาปลุกได้
3. แผนควบคุมไฟฟ้าภายในห้องในจุดต่างๆ เช่น ENTRANCE, BEDROOM, LIVING ROOM
4. แผนควบคุมทีวี ประกอบด้วย
  - ปุ่มเปิด - ปิดทีวี
  - ปุ่มเปลี่ยนช่อง
  - ปุ่มหรี - เร่งเสียง
5. แผนควบคุม AIR CONDITIONING ประกอบด้วย
  - ปุ่มเปิด - ปิดเครื่อง AIR CONDITIONING
  - ปุ่มปรับระดับความเย็น
6. แผนควบคุมการบริการ เช่น DO NOT DISTURB เมื่อกดปุ่มนี้ไฟสัญญาณที่ติดไว้หน้าห้องจะสว่างขึ้นเมื่อแม่บ้านเห็นก็จะเข้ามาทำความสะอาด

#### 2.9 ข้อมูลที่มีอิทธิพลต่อการออกแบบ จิตวิทยาการใช้สี

สีทุกสีมีอิทธิพลต่อจิตใจมนุษย์มาก เพราะสามารถกระตุ้นให้เกิดอารมณ์เปลี่ยนแปลงได้ ทั้งร้อนแรง อบอุ่น รุ่มร้อน เยือกเย็น กระปรี้กระเปร่า ซึ่งการออกแบบตกแต่ง

เอกสารนี้เป็นเอกสารที่สงวนไว้สำหรับการใช้งานเพื่อการศึกษาเท่านั้น ไม่อนุญาตให้นำไปใช้ประโยชน์ด้านการค้าไม่ว่ากรณีใดๆ ทั้งสิ้น อีกทั้งห้ามมิให้ดัดแปลงเนื้อหา และต้องอ้างอิงถึงเจ้าของเอกสารทุกครั้งที่มีการนำไปใช้

ภายในนั้นจำเป็นต้องให้สีที่มีความสัมพันธ์ตามหน้าที่ ประโยชน์ใช้สอยของสถานที่นั้นๆ ทำให้มีประสิทธิผลมากขึ้น และบางเวลาก็ยังช่วยแก้ความรู้สึกที่บกพร่องต่างๆ ได้ เช่นการใช้สีที่ให้ความรู้สึกสนุกสนาน ตื่นเต้น อบอุ่น ได้ตามต้องการ

### 2.9.1 จิตวิทยาในการเลือกผ้าและสี

ในการเลือกชนิดและสีของผ้ามาควรคำนึงถึงสีต้น ลวดลายว่าเหมาะสมกับบรรยากาศและสภาพแวดล้อมนั้นหรือไม่ การจัดโดยไม่พิจารณาสิ่งแวดล้อมนั้นอาจทำให้ผลงานออกแบบนั้นผิดเป้าหมายได้ พอที่จะแยกความรู้สึกที่ได้จากการตกแต่งผ้าชนิดต่าง ดังนี้

1. ผ้าไหม จะให้ความรู้สึกมีพิธีรีตอง เป็นระเบียบให้ความสง่างามแก่สถานที่
2. ผ้ากำมะหยี่ ให้ความรู้สึกหรูหรา ฟุ่มเฟือย ภูมิฐาน นุ่มนวล มีราคา
3. ผ้าฝ้าย ให้ความรู้สึกอบอุ่น เป็นกันเอง สนุกสนาน
4. ผ้าป่าน ให้ความรู้สึกโปร่งสบาย โรแมนติก
5. ผ้าลูกไม้ ให้ความรู้สึกน่ารัก โรแมนติก
6. วัสดุบางชนิดบาง ให้ความรู้สึกแข็งแรง ชิงชัง เป็นทางการ น่าเชื่อถือ
7. ม่านไม้ไผ่ ให้ความรู้สึกเป็นธรรมชาติ สบาย

นอกจากนี้เนื้อผ้ายังมีอิทธิพลให้ความรู้สึกด้วย

1. ผ้าเนื้อหยาบ ให้ความรู้สึกหนักแน่น มีความเป็นพิเศษ สำหรับใช้ในห้องขนาดเล็กจะรู้สึกอึดอัด ควรใช้ในห้องขนาดใหญ่
2. ผ้าเนื้อเรียบ ให้ความรู้สึกเบา ผ่อนคลาย เหมาะกับห้องขนาดเล็กๆ แคบๆ

### 2.9.2 จิตวิทยาการใช้สี

ตัวอย่างสีที่มีปฏิกิริยาต่อความรู้สึกของมนุษย์โดยตรง

- สีเทา ให้ความรู้สึกเคร่งขรึม สุภาพ ผู้ดี เรียบร้อย เงียบสงัด
- สีดำ ให้ความรู้สึก ลึกลับ มีด ทูคัซโซค น่ากลัว แข็งแรงมีพลัง
- สีขาว ให้ความรู้สึก สะอาด บริสุทธิ์ เปิดเผย
- สีแสด ให้ความรู้สึก ตื่นเต้น ไร้ใจ สนุกสนาน อันตราย อบอุ่น
- สีเหลือง ให้ความรู้สึก เบรียว ร่าเริง ดีใจ มีอำนาจ ชักจูง มั่นคง
- สีแดง ให้ความรู้สึก สมบูรณ์ สวย ความสุข ต้อร้อน แรงกล้า ทำทาย
- สีน้ำเงิน ให้ความรู้สึก สุภาพ ถ่อมตน หนักแน่น เยือกเย็น สุขุม ลึกลับ
- สีเขียว ให้ความรู้สึก ร่าเริง สดชื่น กระชุ่มกระชวย สุขุม เยือกเย็น สันติ

### 2.9.3 อิทธิพลของสีต่อการออกแบบตกแต่งภายใน

ปัจจุบันนี้ สิ่งที่มีอิทธิพลและควรคำนึงในการออกแบบตกแต่งภายใน คือ การใช้สี สีจะช่วยเพิ่มความงามให้กับส่วนต่างๆภายในอาคาร ส่วนใดที่มีความสว่างน้อยสีก็สามารถช่วยให้ส่วนนั้นสว่างขึ้นได้ แต่ในขณะที่เลือกกับการใช้สีที่ไม่เหมาะสมก็อาจจะทำให้คุณค่าของงานนั้นลดลงไป สีจึงมีอิทธิพลในการให้ความรู้สึกอย่างมาก นับตั้งแต่เครื่องใช้ เครื่องประดับตลอดจนถึงที่อยู่อาศัย ด้วยเหตุนี้สีจึงนับว่าเป็นส่วนสำคัญที่ขาดไม่ได้

การใช้สีในการตกแต่งภายในของตัวอาคาร จะต้องศึกษาค้นคว้าว่ามีความเหมาะสมเพียงใด เพื่อที่จะได้ผลงานที่ออกมาสวยงาม มีคุณค่า เหมาะสมกับอาคารและประโยชน์ใช้สอยมากที่สุด

#### สีที่ใช้ในการตกแต่งภายในส่วนต่างๆของโรงแรม

##### โถงต้อนรับ

เป็นสถานที่ที่มีคนชุกชุมมาก ดังนั้นสีที่ใช้จึงเป็นสีที่อบอุ่นและเบิกบานใจ นอกจากนี้จะมีการเพิ่มลายลงไปบ้างเพื่อให้ดูงามยิ่งขึ้น

##### ห้องทำงาน

ใช้เป็นที่ทำงานในเวลากลางวันเป็นส่วนมาก อาจจะใช้สีที่มีเนื้อสีเข้มขึ้นกว่าสีสำหรับห้องนอน โดยทั่วไปเราจะรู้สึกเบื่อหน่ายในสีเข้มและสดใสนั้น สีที่ใช้นั้นสีที่อ่อนพอควร และถ้าห้องนั้นทำให้เกิดความรู้สึกเบื่อหน่ายซ้ำซาก สีสดใสในโทนอ่อนจะให้ความรู้สึกกระปรี้กระเปร่าได้ง่าย

##### ห้องรับแขก

โดยห้องรับแขกเป็นที่สนทนาปราศรัย รับแขก สีที่ใช้ควรเป็นสีที่เหมาะสมแก่การจะทำให้จิตใจเบิกบาน ไม่ควรใช้สีที่รุนแรง หลายสี เพราะจะทำให้รู้สึกงุนงง สีที่เหมาะสมสำหรับห้องรับแขก เช่น สีส้มอ่อนๆ ใช้สำหรับผนัง ใช้สีครามหรือสีม่วงอมน้ำตาลเข้มสำหรับพรม ส้มแก่สำหรับโต๊ะ ผ้าปูเก้าอี้ เป็นต้น สิ่งตกแต่งเล็กๆน้อยๆใช้สีส้มแดง เมื่อรวมกันทั้งห้องจะรู้สึกเด่นสง่า

##### ห้องอาหาร

เป็นห้องซึ่งใช้เฉพาะเวลารับประทานอาหาร ต้องการบรรยากาศที่สะอาด สดใสสบายตา สีที่ใช้อาจเป็นสีเหลืองอ่อน หรือสีครีม สำหรับผนังไม่ควรใช้สีมืดครึ้มเพราะจะทำให้เกิดความรู้สึกเศร้า ไม่ชวนรับประทานอาหาร แต่ถ้าใช้ผนังสีอ่อน สดใส จะน่ารับประทาน ตกแต่ง

ด้วยผ้ารองจานหรือด้วยขามด้วยสิสคๆ อาจเป็นฟ้าเข้ม เหลืองส้ม หรือน้ำเงิน ก็ช่วยยให้บรรยากาศ  
ลึกลับน่าสนใจ

### ห้องครัว

เป็นห้องที่ต้องการความสะอาดเช่นกัน เป็นห้องที่ใช้ปรุงอาหาร ซึ่งต้องการสีที่  
สะอาดเข้าช่วย ถ้าใช้สีไม่เหมาะสมถึงแม้อาหารจะสะอาดก็ดูไม่น่าสะอาดได้ และควรใช้วัสดุที่ทา  
ความสะอาดง่าย

### คอฟฟี่ช้อป

การใช้สีต้องคำนึงถึงสีที่สะอาดสดใส เช่นเดียวกับห้องอาหารในบ้าน ต่างกันที่  
คอฟฟี่ช้อป ต้องตกแต่งให้ดูทันสมัย และแปลกตาให้ดูทันสมัยและแปลกตากว่าห้องอาหารภายใน  
บ้าน คอฟฟี่ช้อปเป็นส่วนที่มีคนจำนวนมากเข้ามาใช้ ดังนั้นการออกแบบจึงไม่ควรจำเจ ควรมี  
การปรับเปลี่ยนบ้าง เพื่อเป็นการจูงใจลูกค้าให้เข้ามาอยู่เสมอ

### ห้องนอน

สำหรับห้องนอนอาจเป็นสีต่างๆ กันสุดแล้วแต่นโยบายของเจ้าของ แต่โดยทั่วไป  
จะต้องไม่เกิดความเจ็บและค่าของของสีไม่เข้มเกินไปนัก สีเอกรงค์ ควรใช้สีอย่างขิง เพราะใช้  
สีเดียว แต่มีค่าของสีหลายสีและเพิ่มเติมสีอ่อนแก่ของสิ่งอื่นๆ ที่อยู่ใกล้เคียงบ้าง  
จรรยาวัในการใช้สีเข้มของผนัง เพดาน แต่พื้นห้องเป็นสีอ่อนจะทำให้เกิดความวิค ควรหลีกเลี่ยง  
สีเช่นนี้ และไม่ควรใช้สีที่เร้าอารมณ์มากนัก เพราะจะทำให้รู้สึกว่าได้พักผ่อนอย่างเต็มที่

### ห้องน้ำ

สีสำหรับห้องน้ำซึ่งเป็นห้องที่ใช้อาบน้ำและมีโลส้วม ได้ความคิดมาจากสีเงอ่อน  
แก่อย่างประณีตของสีน้ำทะเล สีเขียวอ่อน ฟ้าอ่อน เป็นสีที่เหมาะสมสำหรับห้องน้ำ ควรใช้สีใน  
วรรณะเย็น ไม่ควรใช้สีในวรรณะร้อนเพราะจะทำให้รู้สึกร้อนถึงแม้ว่าเราจะอาบน้ำอยู่ก็ตาม อาจใช้  
สีฉุนในการตกแต่งได้ที่ผ้าเช็ดตัวหรือพรมเช็ดเท้าบ้างเล็กน้อย ความมีชีวิตชีวาอาจจะอยู่ที่การปู  
กระเบื้องและสิ่งตกแต่งเล็กๆ

## 2.10 การศึกษาวัสดุที่นำมาใช้ในการออกแบบตกแต่ง

การเลือกใช้วัสดุที่ใช้ในการออกแบบตกแต่งภายใน โครงการอัยยะบุรี รีสอร์ท แอนด์สปา นั้นควรเลือกใช้วัสดุที่เหมาะสมสวยงามดูภูมิฐานแต่ในขณะเดียวกันก็ควรใช้ให้เหมาะสมกับแต่ละส่วนของโรงแรมด้วย



เอกสารนี้เป็นเอกสารที่สงวนไว้สำหรับการใช้งานเพื่อการศึกษาเท่านั้น ไม่อนุญาตให้นำไปใช้ประโยชน์ด้านการค้า ไม่ว่าจะกรณีใดๆ ทั้งสิ้น อีกทั้งห้ามมิให้ดัดแปลงเนื้อหา และต้องอ้างอิงถึงเจ้าของเอกสารทุกครั้งที่มีการนำไปใช้

ตารางที่ 2.16 แสดงคุณสมบัติของวัสดุที่ใช้ในงานตกแต่ง

ประเภท	คุณสมบัติ						ขนาด	การใช้งาน
	ดูดซับเสียง	ทนทาน	ทำความสะอาดง่าย	ทนความชื้น	กันความร้อน	ทนการขีดข่วน		
วัสดุทั่วไป								
1. หินเกล็ดขัดมัน		▲	▲				หนา 5/8 – 3/4 นิ้ว ความกว้างไม่ควรมากกว่า 3.60 ม.	บันไดภายนอกทั่วไป, ห้องน้ำ, โถงทางเข้า, งานที่ทนทานมาก
2. กระเบื้อง		▲	▲	▲		▲	จัตุรัส x4, 6 x 6, 8 x 8, 9 x 9, 12 x 12 นิ้ว หกเหลี่ยม, แปดเหลี่ยม ความหนา 3/4, 1 3/4, 1 1/8, 1 1/2, 2 นิ้ว	ใช้งานหนักมาก ๆ อาคารพักอาศัย, ครั้ว, ห้องน้ำในบริเวณที่ต้องการทนต่อความทนทาน ทนต่อดินฟ้าอากาศ ทนต่อการสึกกร่อน บำรุงรักษาง่าย
3. กระเบื้องเซรามิกเคลือบมัน		▲	▲				3 x 3, 4 x 4, 4 1/2, 6 x 6, 10 x 10, 12 x 12 นิ้ว หนา 3/8 ม 1/2ม 3/4 นิ้ว	ใช้ในที่ที่ต้องการรักษาความเหมาะสมต่อสภาพดินฟ้าอากาศ และทนต่อไอน้ำเค็มได้ดี มีหลายแบบ ต้องคำนึงถึงความเหมาะสมในการใช้งาน

เอกสารนี้เป็นเอกสารที่สงวนไว้สำหรับการใช้งานเพื่อการศึกษาเท่านั้น ไม่อนุญาตให้นำไปใช้ประโยชน์ด้านการค้าไม่ว่ากรณีใดๆ ทั้งสิ้น อีกทั้งห้ามมิให้ดัดแปลงเนื้อหา และต้องอ้างอิงถึงเจ้าของเอกสารทุกครั้งที่มีการนำไปใช้

ตารางที่ 2.16 แสดงคุณสมบัติของวัสดุที่ใช้ในงานตกแต่ง (ต่อ)

ประเภท	คุณสมบัติ					ขนาด	การใช้งาน
	ดูดซึ่มเสียง	ทนทาน	ทำความสะอาดง่าย	ทนความชื้น	กันความร้อน		
4. กระจกเบื้องหินอ่อน			▲			มีขนาดต่าง ๆ ให้เลือกมากมาย ความหนา ¼ - 1 นิ้ว	เป็นหินที่ทนทานต่อความสกปรกได้ดี ทนต่อสารเคมีได้บ้าง หินอ่อนมีค่าในด้านความงามมากกว่าหินประเภทอื่น มีสีให้เลือกตามความเหมาะสม เช่น ขาว เทา ชมพู เขียว เนื้อน้ำตาล ไม่เก็บเสียง ทรูทรา และมีผิวดูสวยงาม
5. แผ่นหินธรรมชาติ		▲	▲			มีขนาดต่าง ๆ ให้เลือกมากมาย ความหนา 1 ½ - 2 นิ้ว	งานหนัก งานตกแต่ง
6. กระจกเบื้องหินเกล็ดขัด	▲		▲			มีหลายขนาดให้เลือกมากมาย ผิวที่เป็นเกล็ดควรเทหนาอย่างน้อย ½ นิ้ว	งานปานกลาง งานหนักการรักษาง่าย ดูเรียบร้อย ใช้เมื่อไม่ต้องการความเงียบนัก

เอกสารนี้เป็นเอกสารที่สงวนไว้สำหรับการใช้งานเพื่อการศึกษาเท่านั้น ไม่อนุญาตให้นำไปใช้ประโยชน์ด้านการค้าไม่ว่ากรณีใดๆ ทั้งสิ้น อีกทั้งห้ามมิให้ดัดแปลงเนื้อหา และต้องอ้างอิงถึงเจ้าของเอกสารทุกครั้งที่มีการนำไปใช้

ตารางที่ 2.16 แสดงคุณสมบัติของวัสดุที่ใช้ในงานตกแต่ง (ต่อ)

ประเภท	คุณสมบัติ						ขนาด	การใช้งาน
	ดูดซึมเสียง	ทนทาน	ทำความสะอาดง่าย	ทนความชื้น	กันความร้อน	ทนการขีดข่วน		
7. วัสดุพื้นพวก ไม้กอร์ก	▲		▲				30-70 นิ้ว กว้าง 6 นิ้ว (ชนิดแผ่น 4-12 นิ้ว รูปสี่เหลี่ยม จัตุรัส 36x12 นิ้ว	ใช้งานหนักปาน กลาง อาคารทำงาน เล็ก ๆ บ้านพัก อาศัย
8. แผ่นพีวีซี		▲	▲	▲			กว้าง 3, 4, 6 นิ้ว ความหนา 1 1/6 - 1 1/8 นิ้ว	ใช้งานหนักปาน กลาง
9. แผ่นยาง ธรรมชาติ	▲	▲	▲	▲			กว้าง 3x6 นิ้ว ความหนา 1/8, 3/16 นิ้ว, 1/4 นิ้ว ชนิดของฟองรอง หนาอีก 1/8 <del>2</del> 3/16 นิ้ว	อาคารที่ต้องการ ความเงียบทนทาน
10. พรอม	▲						มี 2 ชนิด คือ - พรอมพื้นใหญ่ที่ ใช้ปูเต็มห้อง หรือพื้นที่ - พรอมพื้นเล็ก ๆ มี ขนาด 9x12, 5x7, 4x6, 2x3 นิ้ว	สถานที่ต้องการ ความทึบหรือห้อง ที่ต้องการเก็บเสียง ป้องกันเสียง สะท้อน

เอกสารนี้เป็นเอกสารที่สงวนไว้สำหรับการใช้งานเพื่อการศึกษาเท่านั้น ไม่อนุญาตให้นำไปใช้ประโยชน์ด้านการค้า  
ไม่ว่ากรณีใดๆ ทั้งสิ้น อีกทั้งห้ามมิให้ดัดแปลงเนื้อหา และต้องอ้างอิงถึงเจ้าของเอกสารทุกครั้งที่มีการนำไปใช้

ตารางที่ 2.16 แสดงคุณสมบัติของวัสดุที่ใช้ในงานตกแต่ง (ต่อ)

ประเภท	คุณสมบัติ						ขนาด	การใช้งาน
	ดูดซับเสียง	ทนทาน	ทำความสะอาดง่าย	ทนความชื้น	กันความร้อน	ทนการขีดข่วน		
11. กระเบื้องยาง	▲		▲				6-48 นิ้ว เป็นรูปสี่เหลี่ยมจัตุรัส 9x9 นิ้ว ความหนา 1/8 นิ้ว,	ใช้งานปานกลาง ต้องการความเงียบ
12. พื้นไม้		▲	▲		▲		มีหลายขนาด เลือกใช้ตามความเหมาะสมของงาน	ใช้ตามความเหมาะสมของสถานที่
วัสดุที่ใช้ทำผนังหรือกำแพง								
1. ผนังหรือกำแพงอิฐ		▲			▲			ใช้ทั้งภายในและภายนอก
2. ผนังหรือกำแพงก้อนกลวงและอิฐ		▲			▲		ความหนาของก้อน 3 2/8 นิ้ว และ 5 3/4 นิ้ว 7 1/4 นิ้ว, 11 1/4 นิ้ว	ใช้ได้ทั้งภายนอกและภายในสามารถใช้เป็นช่องแสงเพื่อรับแสงจากภายนอกได้
3. ผนังกำแพงหิน		▲		▲		▲		ใช้ได้กับบางสถานที่ เพราะมีผลกระทบในหลายด้าน

เอกสารนี้เป็นเอกสารที่สงวนไว้สำหรับการใช้งานเพื่อการศึกษาเท่านั้น ไม่อนุญาตให้นำไปใช้ประโยชน์ด้านการค้าไม่ว่ากรณีใดๆ ทั้งสิ้น อีกทั้งห้ามมิให้ดัดแปลงเนื้อหา และต้องอ้างอิงถึงเจ้าของเอกสารทุกครั้งที่มีการนำไปใช้

ตารางที่ 2.16 แสดงคุณสมบัติของวัสดุที่ใช้ในงานตกแต่ง (ต่อ)

ประเภท	คุณสมบัติ						ขนาด	การใช้งาน
	ดูดซึมเสียง	ทนทาน	ทำความสะอาดง่าย	ทนความชื้น	กันความร้อน	ทนการขีดข่วน		
4. ผนังเส้นใย	▲				▲		12, 18, 24 นิ้ว รูปทรงสี่เหลี่ยม ความหนา $\frac{3}{8}$ , $\frac{3}{4}$ , $\frac{7}{8}$ นิ้ว ถ้าแผ่น ยาว 2x8, 2x6 นิ้ว หนา $\frac{3}{16}$ & $\frac{1}{4}$ นิ้ว	ใช้ในส่วนที่ต้อง การการปรับเปลี่ยน สามารถเคลื่อนย้าย ได้
5. ผนังซีบอร์ด		▲		▲			4x8 ฟุต	
6. ผนังแผ่น อาร์คบอร์ด	▲			▲	▲			ใช้เป็นผนังนุ ทำ ป้ายทำเฟอร์นิเจอร์
7. แผ่นแอสเบส ตอสเมนต์	▲		▲	▲	▲	▲	4x8, 4x6 ฟุต พวก เก็บเสียงได้ 12, 16, 18, 24 นิ้ว เป็นสี่เหลี่ยม ความหนา $\frac{3}{16}$ , $\frac{1}{4}$ , $\frac{3}{4}$ นิ้ว พวกเก็บ เสียงได้ $\frac{1}{2}$ , $\frac{5}{4}$ - 10 นิ้ว	
8. กระจกชาน อ้อย	▲			▲	▲		4x8, 4x6, 4x10, 4x12 ฟุต	ส่วนใหญ่ใช้กับ ห้องประชุมหรือ ห้องที่ต้องการเก็บ เสียง

เอกสารนี้เป็นเอกสารที่สงวนไว้สำหรับการใช้งานเพื่อการศึกษาเท่านั้น ไม่อนุญาตให้นำไปใช้ประโยชน์ด้านการค้า  
ไม่ว่ากรณีใดๆ ทั้งสิ้น อีกทั้งห้ามมิให้ดัดแปลงเนื้อหา และต้องอ้างอิงถึงเจ้าของเอกสารทุกครั้งที่มีการนำไปใช้

ตารางที่ 2.16 แสดงคุณสมบัติของวัสดุที่ใช้ในงานตกแต่ง (ต่อ)

ประเภท	คุณสมบัติ						ขนาด	การใช้งาน
	ดูดซึมเสียง	ทนทาน	ทำความสะอาดง่าย	ทนความชื้น	กันความร้อน	ทนการขีดข่วน		
9. เซลโลกรีต (ใยไม้อัด)	▲				▲		1.00x2.00ม. ความหนา ½, ¾, 1 ½ 2, 3 นิ้ว	ใช้ทำผนัง
10. เซฟวิ่งบอร์ด				▲	▲		4x8 ฟุต	ทาสีต้องรองพื้นด้วยแล็กเกอร์เพื่อประหยัดสี
11. แอสตุติกบอร์ด	▲				▲		0.60x0.60, 0.60x1.20, 0.60x2.40 ม. ความหนา 10 ซม.	ผนังกันห้องดนตรี ประชุม อัดเสียง โรงภาพยนตร์ โดยตอกติดกับโครงไม้
วัสดุตกแต่งผนังและเพดาน								
1. วอลเปเปอร์	▲		▲					ใช้ตามลวดลายเหมาะสมสำหรับสถานที่ที่ต้องการความสวยงาม
2. กระเบื้องเซรามิก		▲	▲			▲	มีหลายขนาด	ใช้กับผนังทั่วไปที่ไม่ต้องการความหยาบมากนัก
3. พลาสติก			▲				4x8, 4x10, 4x12 ฟุต	ผนังที่ต้องการตกแต่ง
4. วัสดุพวกโลหะ		▲	▲			▲		ใช้กรุผนัง, เสา

เอกสารนี้เป็นเอกสารที่สงวนไว้สำหรับการใช้งานเพื่อการศึกษาเท่านั้น ไม่อนุญาตให้นำไปใช้ประโยชน์ด้านการค้าไม่ว่ากรณีใดๆ ทั้งสิ้น อีกทั้งห้ามมิให้ดัดแปลงเนื้อหา และต้องอ้างอิงถึงเจ้าของเอกสารทุกครั้งที่มีการนำไปใช้

ตารางที่ 2.17 แสดงคุณสมบัติของสีชนิดทาและพ่น

	ประเภท	คุณสมบัติ	การใช้งาน	สี
สีชนิดทา	สีน้ำชนิดด้าน	สีทาแล้วไม่เป็นเงา	เหมาะสำหรับทาผนังและเพดานภายใน	มีให้เลือกมากมาย
	สีชนิดน้ำมัน	สีที่ทาแล้วเป็นเงา	ใช้ในที่ถูกรับต้องบ่อย ๆ เช่น ขอบประตู หน้าต่าง	
	สีพลาสติกธรรมดาและสีฝุ่น	ใช้ทาชั่วคราว เฉพาะงานออกบ้าน ง่ายขึ้น	ใช้ทาชั่วคราว ใช้รองพื้น	
สีชนิดพ่น	สีพ่น แชนด์เท็กซ์ หรือ เอ็กซ์ - โพร - เท็กซ์	ช่วยลดเสียงสะท้อนกันความชื้น ทดแดด ทนฝน ไม่หลุดลอก ปัญหาเรื่องรอยแตก	พ่นฝ้า ผนังภายในอาคาร ยังกที่เป็นรอยต่อกระเบื้อง แผ่นเรียบ เมื่อพ่นสีแล้ว ทำให้ไม่เห็นรอยต่อ	
	พ่นสีคัลเลอร์เท็กซ์ บอรัมเท็กซ์	มีความคงทนต่อแดด ฝน ป้องกันรา ตะไคร่น้ำ รักษาผิวปูน	มีทั้งชนิดฉาบและถูกกึ่ง ใช้พ่นได้ทั้งภายในและภายนอก	
	สีพ่นลูกนำทเท็กซ์ โซลิก เท็กซ์	ประกอบด้วยวัสดุทนไฟ ทนความร้อนเก็บเสียง	เหมาะสมที่จะใช้กับห้องครัวหรือส่วนที่	
	สีพ่นดูราเท็กซ์	เป็นสีเฟินซี ทนแดด ทนฝน ไม่ล่อนง่าย	ใช้ได้ทั้งภายในและภายนอก	
	สีพ่นมิวรัสเท็กซ์	ประกอบด้วยเคมี วัสดุทนไฟในพลาสติก	ใช้ในส่วนที่มีเตาไฟ โรงงานที่ร้อน	

เอกสารนี้เป็นเอกสารที่สงวนไว้สำหรับการใช้งานเพื่อการศึกษาเท่านั้น ไม่อนุญาตให้นำไปใช้ประโยชน์ด้านการค้าไม่ว่ากรณีใดๆ ทั้งสิ้น อีกทั้งห้ามมิให้ดัดแปลงเนื้อหา และต้องอ้างอิงถึงเจ้าของเอกสารทุกครั้งที่มีการนำไปใช้

## 2.11 ศึกษาโครงการเปรียบเทียบจากสถานที่ยี่จริง

### วัตถุประสงค์การศึกษาโครงการเปรียบเทียบ

1. เพื่อศึกษาโรงแรมที่มีขนาดใกล้เคียงหรือมีมาตรฐานที่ดีกว่า โรงแรม โนโวเทล คอราเลีย เมจิกลากูน เขาหลัก ในด้านการบริการ, กลุ่มลูกค้า นักธุรกิจ นักท่องเที่ยว รวมถึงไปถึงลักษณะการตกแต่ง
2. เพื่อศึกษาลักษณะที่มาของการออกแบบ โรงแรมที่มีขนาดใกล้เคียงหรือมีมาตรฐานที่ดีกว่า เพื่อนำมาเป็นแนวทางในการกำหนดแนวความคิดในการออกแบบ
3. เพื่อศึกษาข้อดี – ข้อเสีย ตลอดจนวัสดุที่ใช้ในการออกแบบตกแต่ง เพื่อเป็นแนวทางในการสร้างแนวความคิด ในการออกแบบตกแต่งโครงการที่กำลังศึกษา

เหตุผลในการเลือกโครงการเปรียบเทียบเพื่อวิเคราะห์สภาพแวดล้อมและองค์ประกอบภายในโรงแรม เพื่อนำมา สรุปหาแนวทางในการออกแบบ โดยเลือกเอาโครงการเปรียบเทียบ ดังนี้ คือ

#### 1.โรงแรม ระยอง รีสอร์ท

##### ส่วนที่ทำการศึกษา

- |                     |                 |
|---------------------|-----------------|
| 1. โถงล็อบบี้       | (LOBBY HALL)    |
| 2. ห้องจัดเลี้ยง    | (BANQUET)       |
| 3. ห้องอาหาร        | (RESTAURENT)    |
| 4. ห้องประชุมสัมมนา | (SIMENAR ROOM)  |
| 5. ห้องพัก          | (GUEST ROOM)    |
| 6. สระว่ายน้ำ       | (SWIMMING POOL) |

เอกสารนี้เป็นเอกสารที่สงวนไว้สำหรับการใช้งานเพื่อการศึกษาเท่านั้น ไม่อนุญาตให้นำไปใช้ประโยชน์ด้านการค้าไม่ว่ากรณีใดๆ ทั้งสิ้น อีกทั้งห้ามมิให้ดัดแปลงเนื้อหา และต้องอ้างอิงถึงเจ้าของเอกสารทุกครั้งที่มีการนำไปใช้

## 2. วัสดุแลนค์ โฮเทล แอนด์ รีสอร์ท

### ส่วนที่ทำการศึกษา

1. โถงล็อบบี้ (LOBBY HALL)
2. ล็อบบี้เล้าจน์ (LOBBY LOUNGE)
3. คอฟฟี่ช็อป (COFFEE SHOP)
4. ห้องจัดเลี้ยง (BANQUET)
6. โถงลิฟต์ (HALL LIFT)
7. ห้องพัก (GUEST ROOM)
3. โรงแรมตุสิต รีสอร์ท พัทยา

### ส่วนที่ทำการศึกษา

1. โถงล็อบบี้ (LOBBY HALL)
2. ห้องอาหาร (RESTAURENT)
3. ห้องจัดเลี้ยง (BANQUET)
4. โถงลิฟต์ (HALL LIFT)
6. ห้องพัก (GUEST ROOM)
7. ส่วนสปา (SPA)

เอกสารนี้เป็นเอกสารที่สงวนไว้สำหรับการใช้งานเพื่อการศึกษาเท่านั้น ไม่อนุญาตให้นำไปใช้ประโยชน์ด้านการค้าไม่ว่ากรณีใดๆ ทั้งสิ้น อีกทั้งห้ามมิให้ดัดแปลงเนื้อหา และต้องอ้างอิงถึงเจ้าของเอกสารทุกครั้งที่มีการนำไปใช้

## 2.11.1. โรงแรมระยองรีสอร์ท (RAYONG RESORT)

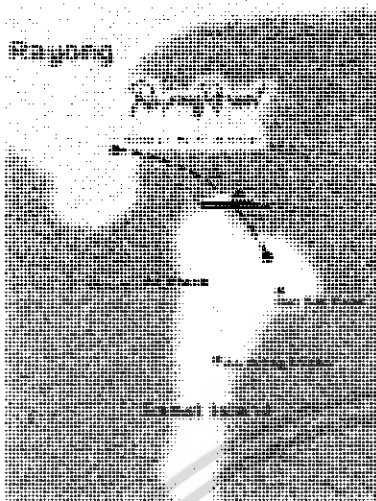

ภาพที่ 2.20 แผนที่ระยองรีสอร์ท



ภาพที่ 2.21 แสดงสถานที่ตั้งของโรงแรม

### วัตถุประสงค์การศึกษาโครงการ

1. สถานที่ตั้งอยู่ใกล้เคียงกับ โครงการ
2. มีลักษณะแนวความคิดในการออกแบบที่น่าสนใจ

### ที่ตั้งโครงการ

186 หมู่ 1 ตำบลเพ อำเภอเมือง จังหวัดระยอง 21160

### ประเภทโครงการ

โรงแรมตากอากาศ

### ลักษณะของโครงการ

โรงแรมระยองรีสอร์ท ( เป็นโรงแรมที่สามารถตอบสนองความต้องการของผู้มาพักผ่อนได้ในครบทุกอารมณ์สัมผัสเพราะโดดเด่นด้วยนโยบาย 3 คอนเซ็ปต์หลัก มีไอเดียว่าต้องการจะนำเสนอแนวทางปรนนิบัติความรู้สึกของทุกคนให้มีความสุขเต็มที่ตั้งแต่ก้าวแรกที่มาเยือนโรงแรมรีสอร์ทแห่งนี้

สัมผัสแรกกับ Unique Design Concept ความแตกต่างในบรรยากาศที่ไม่ซ้ำแบบใครบนหาดส่วนตัว อยู่ที่ความเป็นเอกลักษณ์ของการออกแบบ ต้องการให้มีความเรียบง่ายแนว Minimalist จึงมีการนำเอาเสน่ห์ของความเป็นกลิ่นไอตะวันออกมาใช้ผสมผสานกับความเป็นไทยสไตล์ท้องถิ่นเพื่อให้ได้มาซึ่งความงามอย่างลงตัว การสั่งทำเฟอร์นิเจอร์ไม้แบบสีพื้นเรียบจัดวางให้ลงตัวกันดีกับวัสดุผ้าไทยสีขาวสะอาดที่ใช้ภายในห้อง รวมทั้งในส่วนของอุปกรณ์อำนวยความสะดวกภายในห้องน้ำด้วย ความสบายในวันพักผ่อนด้วยห้องพักที่มีเพียง 169 ห้อง จึงให้ความเป็นส่วนตัวกับการพักผ่อน

เอกสารนี้เป็นเอกสารที่สงวนไว้สำหรับการใช้งานเพื่อการศึกษาเท่านั้น ไม่อนุญาตให้นำไปใช้ประโยชน์ด้านการค้าไม่ว่ากรณีใดๆ ทั้งสิ้น อีกทั้งห้ามมิให้ดัดแปลงเนื้อหา และต้องอ้างอิงถึงเจ้าของเอกสารทุกครั้งที่มีการนำไปใช้

สัมผัสที่สอง Smart Design Concept นับเป็นสิ่งที่น่าชื่นชม หากว่าการมาพักผ่อนในครั้งนี้จะช่วยให้คุณมีส่วนร่วมในการอนุรักษ์พลังงานและสิ่งแวดล้อมตามธรรมชาติของท้องถิ่น เพราะโรงแรมรีสอร์ทแห่งนี้ได้ติดตั้งระบบการนำเอาความร้อนที่เกิดจากการทำงานของเครื่องปรับอากาศมาใช้ผลิตน้ำร้อนแจกจ่ายไปตามห้องพัก ยังต่อยอดด้วยความทันสมัย มีระบบอินเตอร์เน็ตไร้สาย ให้คุณไม่พลาดทุกการติดต่อเพียงปลายนิ้วสัมผัสและมีเครื่องเสียงที่สมบูรณ์แบบที่เหมาะกับการจัดเสียงและสัมมนากันเป็นหมู่คณะในห้องจัดเสียงที่ตกแต่งไว้อย่างดี

สัมผัสที่สาม Be yourself concept เป็นการใส่ใจรายละเอียดกับความชอบส่วนตัวของแขกผู้มาพักผ่อนอย่างพิเศษที่สุดไม่ว่าจะเป็นความต้องการดอกไม้เช็ดไว้ในห้องพัก การเติมความหอมปลุกเร้าอารมณ์ สร้างสรรค์จิตใจให้เบิกบานด้วยเทียนหอมหรือน้ำมันระเหย

นอกจากนี้ยังมีอาหารทะเลสดหวานอร่อย ที่ห้องอาหารที่มีไว้บริการทั้ง 3 ที่ คือ

1. Cangriw restaurant
2. Captain restaurant
3. Kalase restaurant
4. Lamtan restaurant

#### ขอบเขตของโครงการ

- Lobby Hall
- Cangriw restaurant
- Captain restaurant
- Kalase restaurant
- Lamtan restaurant
- Guest room
- Swimming pool

#### ขอบเขตในการศึกษาหาข้อมูล

- Lobby Hall
- The main restaurant
- Balloom
- Guest room

## 1. Lobby Hall

ส่วน Lobby hall ตั้งอยู่บริเวณอาคารหลักซึ่งจะอยู่ด้านหน้าทางเข้า ติดกับร้านอาหาร ตัวอาคารสามารถจะแยกไปส่วนต่างๆได้



ภาพที่ 2.22 แสดงส่วนเคาน์เตอร์ Reception

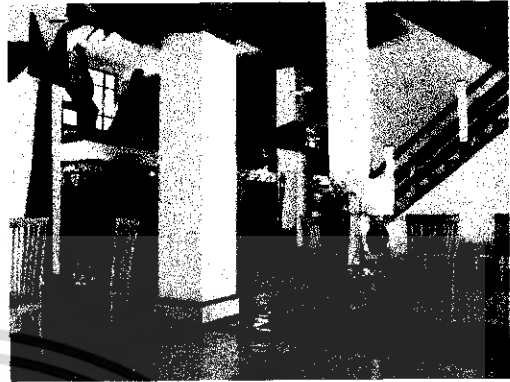

ภาพที่ 2.23 แสดงบรรยากาศบริเวณ Lobby Hall



เอกสารนี้เป็นเอกสารที่สงวนไว้สำหรับการใช้งานเพื่อการศึกษาเท่านั้น ไม่อนุญาตให้นำไปใช้ประโยชน์ด้านการค้าไม่ว่ากรณีใดๆ ทั้งสิ้น อีกทั้งห้ามมิให้ดัดแปลงเนื้อหา และต้องอ้างอิงถึงเจ้าของเอกสารทุกครั้งที่มีการนำไปใช้

ตารางที่ 2. 18 แสดงการศึกษาโครงการเปรียบเทียบส่วน Lobby Hall โรงแรมระยองรีสอร์ท (RAYONG RESORT)

ส่วนศึกษา	ส่วน Lobby Hall
1. ศึกษาลักษณะอาคาร	ส่วนนี้จะอยู่บริเวณชั้นที่ 1 ของอาคาร เป็นส่วนที่เชื่อมต่อกับส่วนต่างๆของโครงการ จะอยู่ติดกับ The main restaurant โครงสร้างอาคารเป็น ค.ส.ล.
2. การศึกษาลักษณะการจัดวางผัง	การจัดวางผังจะเห็นความต่อเนื่องกันและเป็นสัดส่วน
3. การศึกษาลักษณะการตกแต่ง	ลักษณะการตกแต่งจะเป็นแบบ เรียบง่ายแนว Minimalist จึงมีการนำเอาเสน่ห์ของความเป็นกลิ่นไอตะวันตก มาใช้ผสมผสานกับความเป็นไทยสไตล์ท้องถิ่น
3.1 การใช้สี	โดยส่วนใหญ่ใช้สีขาว และสีดำ และไม้
3.2 แสงสว่าง	<ul style="list-style-type: none"> <li>- แสงประดิษฐ์จากกล่องไฟบริเวณเสา</li> <li>- แสงประดิษฐ์จากไฟ จากฝ้าเพดาน</li> <li>- แสงจากธรรมชาติในเวลากลางวัน</li> </ul>
3.3 วัสดุ	<p>เลือกใช้วัสดุที่กลมกลืนกับธรรมชาติไม่เป็นสนิม</p> <ul style="list-style-type: none"> <li>- พื้น กระเบื้องดินเผา กระเบื้องดินเผาลำปาง</li> <li>- ผนังคอนกรีตสีขาว</li> <li>- ยิปซัมบอร์ด และตรอปเป็นร่องกว้าง 20 ซม.ซ่อนไฟ</li> </ul>
3.4 เฟอร์นิเจอร์	เฟอร์นิเจอร์ส่วนใหญ่เป็นสีน้ำตาล รูปทรงเรียบง่าย

เอกสารนี้เป็นเอกสารที่สงวนไว้สำหรับการใช้งานเพื่อการศึกษาเท่านั้น ไม่อนุญาตให้นำไปใช้ประโยชน์ด้านการค้าไม่ว่ากรณีใดๆ ทั้งสิ้น อีกทั้งห้ามมิให้ดัดแปลงเนื้อหา และต้องอ้างอิงถึงเจ้าของเอกสารทุกครั้งที่มีการนำไปใช้

## 2. The main restaurant

อยู่บริเวณชั้นที่ 1 ใกล้กับ Lobby hall ภายในร้านจะตกแต่งแบบ สไตร์ ตะวันตก ผสมผสมกับการตกแต่งแบบไทย เปิดให้บริการตั้งแต่เวลา 12.00 น. - 24.00 น. ให้บริการด้านอาหารไทยและอาหารนานาชาติและอาหารทะเล

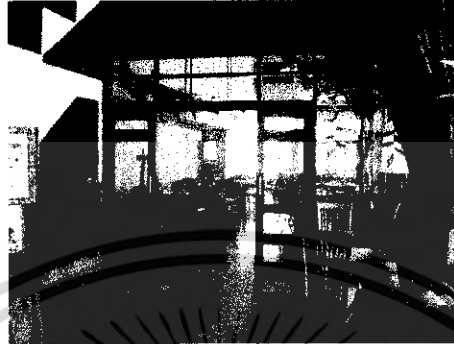

ภาพที่ 2.24 แสดงบรรยากาศบริเวณทางเข้า The main restaurant



ภาพที่ 2.25 แสดงบรรยากาศบริเวณภายใน The main restaurant

เอกสารนี้เป็นเอกสารที่สงวนไว้สำหรับการใช้งานเพื่อการศึกษาเท่านั้น ไม่อนุญาตให้นำไปใช้ประโยชน์ด้านการค้าไม่ว่ากรณีใดๆ ทั้งสิ้น อีกทั้งห้ามมิให้ตัดแปลงเนื้อหา และต้องอ้างอิงถึงเจ้าของเอกสารทุกครั้งที่มีการนำไปใช้

ตารางที่ 2.19 แสดงการศึกษาโครงการเปรียบเทียบส่วน The main restaurant โรงแรมระยองรีสอร์ท (RAYONG RESORT)

ส่วนศึกษา	ส่วน The main restaurant
1. ศึกษาลักษณะอาคาร	ส่วนนี้จะอยู่บริเวณชั้นที่ 1 ของอาคาร จะอยู่ติดกับ Lobby hall และ ห้องอาหารอิตาลี โครงสร้างอาคาร เป็น ค.ส.ล.
2. การศึกษาลักษณะการจัดวางผัง	มีชุดรับประทานอาหาร 2 ที่นั่ง, 4 ที่นั่ง ,6 ที่นั่ง, อยู่โดยรอบ
3. การศึกษาลักษณะการตกแต่ง	ลักษณะการตกแต่งจะเป็นแบบ เรียบง่ายแนว Minimalist จึงมีการนำเอาเสน่ห์ของความเป็นกลิ่นไอ ตะวันออกมาใช้ผสมผสานกับความเป็นไทยสไตล์ท้องถิ่น
3.1 การใช้สี	โดยส่วนใหญ่ใช้สีขาว สีดำ และสีแดง
3.2 แสงสว่าง	<ul style="list-style-type: none"> <li>- แสงประดิษฐ์จากโคมไฟบริเวณเคาน์เตอร์</li> <li>- แสงประดิษฐ์จากไฟดาวนไลท์</li> <li>- แสงจากธรรมชาติในเวลากลางวัน</li> </ul>
3.3 วัสดุ	เลือกใช้วัสดุที่กลมกลืนกับธรรมชาติไม่เป็นสนิม <ul style="list-style-type: none"> <li>- พื้นกระเบื้องดินเผา</li> <li>- ผ้าม่านกริดสีขาว</li> <li>- ยิปซัมบอร์ดทำสีขาว</li> </ul>
3.4 เฟอร์นิเจอร์	เฟอร์นิเจอร์ส่วนใหญ่เป็นสีน้ำตาลเข้ม-ดำ รูปทรงเรียบง่าย

เอกสารนี้เป็นเอกสารที่สงวนไว้สำหรับการใช้งานเพื่อการศึกษาเท่านั้น ไม่อนุญาตให้นำไปใช้ประโยชน์ด้านการค้าไม่ว่ากรณีใดๆ ทั้งสิ้น อีกทั้งห้ามมิให้ตัดแปลงเนื้อหา และต้องอ้างอิงถึงเจ้าของเอกสารทุกครั้งที่มีการนำไปใช้

### 3. ส่วนห้อง Ballroom

โรงแรมระยองรีสอร์ท มีห้องประชุมสัมมนา ห้องจัดเลี้ยงรูปแบบต่างๆกันเพื่อรองรับการสัมมนาหรือจัดเลี้ยงสังสรรค์ ห้องประชุมสัมมนาเป็นอาคารที่แยกตัวออกจากตัวโรงแรมอย่างเป็นสัดส่วนสามารถรองรับผู้เข้าประชุมสัมมนาได้วัตถุประสงค์ของการจัดประชุมสัมมนาและจัดเลี้ยงทุกชนิด



ภาพที่ 2.26 แสดงเวทีส่วนหน้าห้อง Ballroom ( ห้องบ้านเพแกรนด์ บอลรูม )

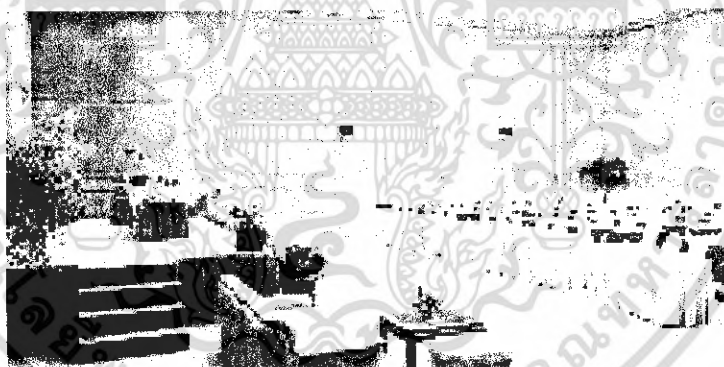

ภาพที่ 2.35 แสดงบรรยากาศภายในห้อง Ballroom ( ห้องทรายแก้ว )

เอกสารนี้เป็นเอกสารที่สงวนไว้สำหรับการใช้งานเพื่อการศึกษาเท่านั้น ไม่อนุญาตให้นำไปใช้ประโยชน์ด้านการค้าไม่ว่ากรณีใดๆ ทั้งสิ้น อีกทั้งห้ามมิให้ดัดแปลงเนื้อหา และต้องอ้างอิงถึงเจ้าของเอกสารทุกครั้งที่มีการนำไปใช้

ตารางที่ 2.20 แสดงการศึกษาโครงการเปรียบเทียบส่วนห้อง Balloom โรงแรม ระยองรีสอร์ท (RAYONG RESORT)

ส่วนศึกษา	ส่วนห้อง Balloom
1. ศึกษาลักษณะอาคาร	ส่วนนี้จะ เป็นอาคารที่แยกตัวออกจากอาคารหลัก ติดกับสระว่ายน้ำ และ ชายหาด โครงสร้างอาคารเป็น ค.ส.ล.
2. การศึกษาลักษณะการจัดวางผัง	การจัดวางผังเป็นเก้าอี้ประชุมวางเรียงกันทั้งห้อง ด้านหน้าเป็นเวที
3. การศึกษาลักษณะการตกแต่ง	ลักษณะการตกแต่งจะเป็นแบบเรียบง่าย
3.1 การใช้สี	โดยส่วนใหญ่ใช้สีขาว และเขียว
3.2 แสงสว่าง	<ul style="list-style-type: none"> <li>- แสงประดิษฐ์จากโคมไฟบริเวณเคาน์เตอร์</li> <li>- แสงประดิษฐ์จากไฟดาวนไลท์</li> <li>- แสงประดิษฐ์จากไฟเวที</li> </ul>
3. 3วัสดุ	<p>เลือกใช้วัสดุที่กลมกลืนกับธรรมชาติไม่เป็นสนิม</p> <ul style="list-style-type: none"> <li>- พื้น พรม</li> <li>- ผืนไม้ และ วอลล์เปเปอร์</li> <li>- ยิปซัมบอร์ด และตรอปเป็นร่องกว้าง 20 ซม.ซ่อนไฟ</li> </ul>
3.4 เฟอร์นิเจอร์	เฟอร์นิเจอร์ส่วนใหญ่เป็นสีครีม ไม้ รูปทรงเรียบง่าย

เอกสารนี้เป็นเอกสารที่สงวนไว้สำหรับการใช้งานเพื่อการศึกษาเท่านั้น ไม่อนุญาตให้นำไปใช้ประโยชน์ด้านการค้าไม่ว่ากรณีใดๆ ทั้งสิ้น อีกทั้งห้ามมิให้ดัดแปลงเนื้อหา และต้องอ้างอิงถึงเจ้าของเอกสารทุกครั้งที่มีการนำไปใช้

#### 4. ห้องนอน

บนเนื้อที่ 100 ไร่ โรงแรมระยองรีสอร์ทที่ได้เตรียมห้องพัก169 ห้อง ทุกห้องมีระเบียงส่วนตัวเพื่อจะได้พักผ่อนและชมวิวทิวทัศน์ที่งดงาม พร้อมสิ่งอำนวยความสะดวกในห้องอย่างครบครัน และบริเวณโดยรอบบริเวณ มีที่พักแบบบังกะโลสำหรับแขกที่ต้องการที่จะสัมผัสธรรมชาติอย่างใกล้ชิด

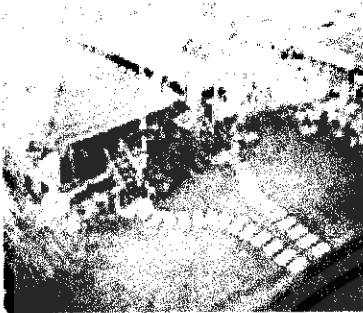

ภาพที่ 2.27 ลักษณะภายนอกของบังกะโล



ภาพที่ 2.28 ลักษณะด้านหน้าของบังกะโล

##### ลักษณะอาคาร

ลักษณะอาคาร เป็นแบบบ้านพัก หลังคามุงด้วยกระเบื้อง ตามโครงสร้างหลังคา อาคารมีลักษณะอยู่ติดกันเป็นกลุ่มๆ

##### ลักษณะการจัดวางผัง

การจัดวางแปลนที่เน้นประโยชน์ใช้สอยอย่างเต็มที่ ตกแต่งสอดคล้องกับโครงการ

##### ลักษณะการตกแต่ง

ภายในจะตกแต่งจะตกแต่งพื้น ผนัง และเพดาน ด้วยไม้สัก โทสนีเป็นสี น้ำตาล – ขาว ตัวเฟอร์นิเจอร์เป็นไม้ ผ้าบุต่างๆ เป็นสีขาวทั้งหมด พยายามเก็บซ่อนสิ่งอำนวยความสะดวกไว้ในตู้ทั้งหมด



ภาพที่ 2.29 แสดงลักษณะเตียงนอนในห้องพัก



ภาพที่ 2.30 แสดงลักษณะส่วนนั่งพักผ่อน

เอกสารนี้เป็นเอกสารที่สงวนไว้สำหรับการใช้งานเพื่อการศึกษาเท่านั้น ไม่อนุญาตให้นำไปใช้ประโยชน์ด้านการค้าไม่ว่ากรณีใดๆ ทั้งสิ้น อีกทั้งห้ามมิให้ดัดแปลงเนื้อหา และต้องอ้างอิงถึงเจ้าของเอกสารทุกครั้งที่มีการนำไปใช้

## 5. ส่วนสระว่ายน้ำ (SWIMMING POOL)

ส่วนสระว่ายน้ำตั้งอยู่ข้างล่างสุดในชั้นแรก อยู่ใกล้กับทะเลส่วนด้านข้างเป็นสปา และฟิตเนต และด้านล่างของสระว่ายน้ำเป็นผับซึ่งเปิดในเวลาค่ำ โดยสามารถเดินจากตัวของ ลีอบบีมาตามทางลง หรือเดินมาจากบ้านพัก ลักษณะของสระว่ายน้ำมีลักษณะเป็น free form รอบๆ สระจะมีชุดพักผ่อน และค็อกเทลบาร์



ภาพที่ 2.31 แสดงลักษณะส่วนบาร์น้ำ



ภาพที่ 2.32 แสดงลักษณะส่วนของสระว่ายน้ำเด็ก

ภาพที่ 2.33 แสดงลักษณะส่วนของสระว่ายน้ำผู้ใหญ่

เอกสารนี้เป็นเอกสารที่สงวนไว้สำหรับการใช้งานเพื่อการศึกษาเท่านั้น ไม่อนุญาตให้นำไปใช้ประโยชน์ด้านการค้าไม่ว่ากรณีใดๆ ทั้งสิ้น อีกทั้งห้ามมิให้ดัดแปลงเนื้อหา และต้องอ้างอิงถึงเจ้าของเอกสารทุกครั้งที่มีการนำไปใช้

### 2.11.2. วัลด์แลนด์ โฮเทล แอนด์ รีสอร์ท

#### ที่ตั้ง

เป็นโรงแรมตากอากาศขนาดไม่ใหญ่มาก ตั้งอยู่ที่ หมู่ 5 ถ.พญา-นาเกลือ ในแหล่งชุมชนเมืองพญา จ.ชลบุรี

#### ลักษณะอาคาร

อาคารเป็นอาคารสูง 3 ชั้น เชื่อมต่อกัน 3 อาคาร มีสระว่ายน้ำ มีส่วน Pool Bar คอฟฟี่ช็อป และห้องอาหาร มีจำนวนห้องพักทั้งหมด 135 ห้อง แบ่งเป็น Standard Room 80 ห้อง Superior Room 48 ห้อง Superior Pool Room 2 ห้อง Boutique Suite Room 1 ห้อง Superior Suite Room 2 ห้อง Superior Pool Suite Room 2 ห้อง



รูปภาพที่ 2.34 แสดงลักษณะทางสถาปัตยกรรมภายนอกอาคาร Woodland Hotel & Resort ด้าน

ทางเข้า

#### ขอบเขตในการศึกษาข้อมูลโครงการเปรียบเทียบ

1. ศึกษาสภาพที่ตั้ง, สภาพภูมิอากาศ
2. ศึกษากลุ่มเป้าหมายของโครงการ
3. ศึกษาแนวความคิดในการออกแบบ
4. ศึกษาลักษณะการตกแต่งภายใน

#### ส่วนที่ทำการศึกษา

1. โถงล็อบบี้
2. คอฟฟี่ช็อป
3. ห้องพัก

เอกสารนี้เป็นเอกสารที่สงวนไว้สำหรับการใช้งานเพื่อการศึกษาเท่านั้น ไม่อนุญาตให้นำไปใช้ประโยชน์ด้านการค้าไม่ว่ากรณีใดๆ ทั้งสิ้น อีกทั้งห้ามมิให้ดัดแปลงเนื้อหา และต้องอ้างอิงถึงเจ้าของเอกสารทุกครั้งที่มีการนำไปใช้

ตารางที่ 2.21 แสดงการศึกษาโครงการเปรียบเทียบโรงแรม Woodland Hotel &amp; Resort

ส่วนศึกษา	Woodland Hotel & Resort
1. ศึกษาสภาพที่ตั้งสภาพภูมิอากาศ	ตั้งอยู่ในแหล่งชุมชนเมือง พัทยา สภาพอากาศเย็นสบาย เพราะภายในโครงการปลูกต้นไม้เป็นส่วนใหญ่
2. ศึกษาลักษณะอาคาร	เป็นอาคารค.ส.ล. 3 ชั้น อาคารส่วนโถงต้อนรับเป็นลักษณะอาคารขนาดเล็กซึ่งเป็นสำนักงานส่วนหน้าและมีเคาน์เตอร์บริการส่วนหน้าอยู่ด้านหน้า ลักษณะเปิดโล่ง และมีโถงพักผ่อนอยู่บริเวณชั้นที่ 1 และกระจายไปสู่ส่วนต่างๆ
3. ศึกษากลุ่มเป้าหมายของโครงการ	นักท่องเที่ยว ทั้งชาวไทยและชาวต่างประเทศ มาพักผ่อนช่วงหน้าร้อน และสะดวกต่อการจับจ่ายใช้สอย ในเมืองพัทยา
4. ศึกษาแนวความคิดในการออกแบบ	รูปแบบการตกแต่งเป็นสไตล์ไทยมีประยุกต์บ้างโดยผสมกับรูปแบบทรอปิคอล เน้นบรรยากาศแบบสวนไทย มีศาลาริมน้ำ และสวนโดยรอบ วัสดุการตกแต่งแบบไทยส่วนมาก รวมถึงการใช้เฟอร์นิเจอร์ด้วย

เอกสารนี้เป็นเอกสารที่สงวนไว้สำหรับการใช้งานเพื่อการศึกษาเท่านั้น ไม่อนุญาตให้นำไปใช้ประโยชน์ด้านการค้าไม่ว่ากรณีใดๆ ทั้งสิ้น อีกทั้งห้ามมิให้ตัดแปลงเนื้อหา และต้องอ้างอิงถึงเจ้าของเอกสารทุกครั้งที่มีการนำไปใช้

ส่วนที่ทำการศึกษ

1. โถงล็อบบี้

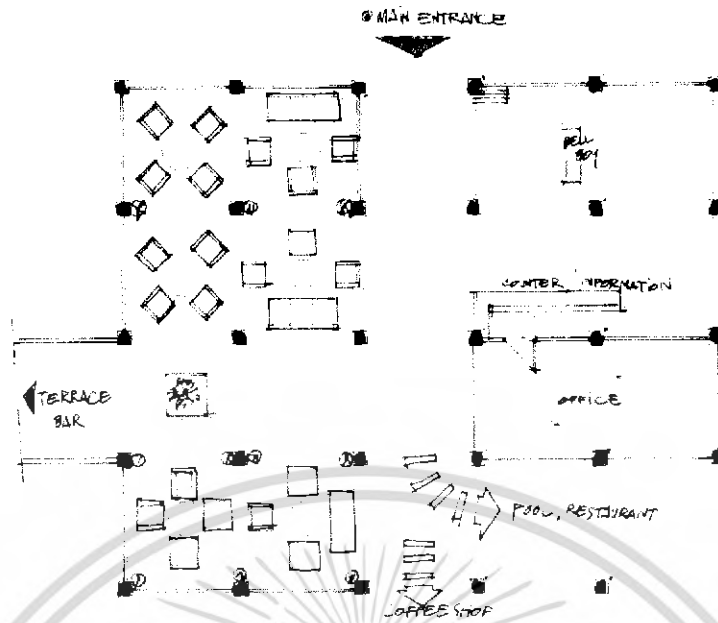

รูปภาพที่ 2.35 แสดงแปลนโถงทางเข้า และเคาน์เตอร์บริการส่วนหน้า



รูปภาพที่ 2.36 แสดงเคาน์เตอร์ด้านหน้าโถงล็อบบี้

Woodland Hotel & Resort

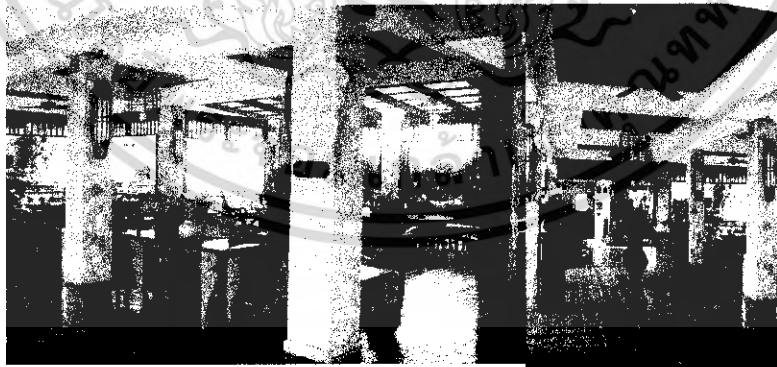

รูปภาพที่ 2.37 แสดงโถงล็อบบี้ Woodland Hotel & Resort จากด้านใน

เอกสารนี้เป็นเอกสารที่สงวนไว้สำหรับการใช้งานเพื่อการศึกษาเท่านั้น ไม่อนุญาตให้นำไปใช้ประโยชน์ด้านการค้าไม่ว่ากรณีใดๆ ทั้งสิ้น อีกทั้งห้ามมิให้ดัดแปลงเนื้อหา และต้องอ้างอิงถึงเจ้าของเอกสารทุกครั้งที่มีการนำไปใช้



รูปภาพที่ 2.38 แสดงบรรยากาศโถงทางเข้า พักคอยจุดต่างๆ

ตารางที่ 2.22 แสดงการศึกษาโครงการเปรียบเทียบส่วนโถงล็อบบี้

ศึกษาลักษณะการตกแต่งภายใน	โถงล็อบบี้
การใช้สี	การใช้สีเป็นสีธรรมชาติหนักไปทางสีโทนเอเซีย สีของไม้ ของอิฐ ของกระเบื้องดินเผา ซึ่งจะออกโทนน้ำตาล แดง ครีมน สร้างความอบอุ่นเป็นกันเอง และใกล้ชิดกับธรรมชาติ
แสงสว่าง	ตอนกลางวันจะได้รับแสงธรรมชาติจากด้านบนมาก การใช้แสงมีการใช้ไฟคานาไลท์ จะใช้ในช่วงกลางคืน ในส่วนที่เป็นการตกแต่งบนผนังและเสาจะมีไฟส่องเฉพาะจุดส่องให้เกิดความโดดเด่น
วัสดุ	ใช้ไม้ในส่วนตกแต่งผนังและเฟอร์นิเจอร์ กระเบื้องเคลือบดินเผา หวาย และหินธรรมชาติ

เอกสารนี้เป็นเอกสารที่สงวนไว้สำหรับการใช้งานเพื่อการศึกษาเท่านั้น ไม่อนุญาตให้นำไปใช้ประโยชน์ด้านการค้าไม่ว่ากรณีใดๆ ทั้งสิ้น อีกทั้งห้ามมิให้ดัดแปลงเนื้อหา และต้องอ้างอิงถึงเจ้าของเอกสารทุกครั้งที่มีการนำไปใช้

ศึกษาลักษณะการตกแต่งภายใน	โรงสีอบบิ
เฟอร์นิเจอร์	เฟอร์นิเจอร์เป็นไม้ทั้งหมด ซึ่งเป็นรูปแบบสไตล์ไทยและบาหลี มีการตกแต่งประดับด้วยโองและโขนขนาดใหญ่เป็นเครื่องเคลือบดินเผา

สรุป

- ข้อดี - การใช้วัสดุตกแต่งส่วนใหญ่ช่วยต่อการทำความสะอาด
- มีการตกแต่งเก็บรายละเอียดในส่วนเล็กน้อยๆ จำพวกของประดับตกแต่งต่างๆ
- ข้อเสีย - ราวะระเบียบทางเข้า บังส่วนขนสัมภาระทำให้ไม่สะดวกต่อการให้บริการ

### 3. กอฟฟี่ ซ็อบ

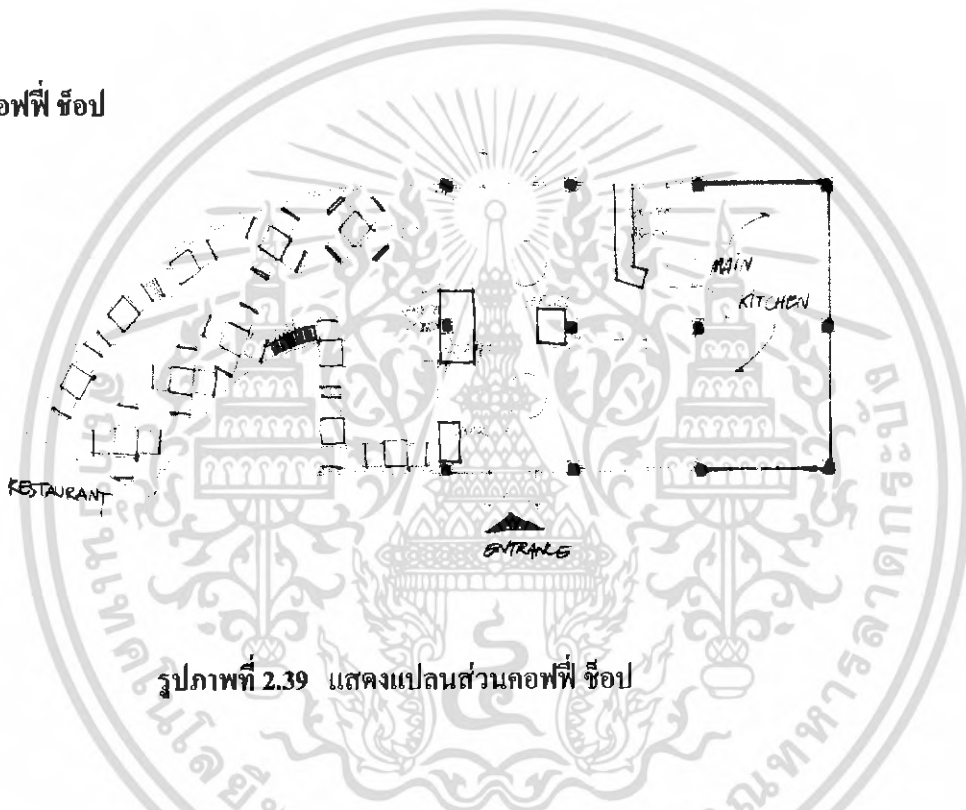

รูปภาพที่ 2.39 แสดงแปลนส่วนกอฟฟี่ ซ็อบ



รูปภาพที่ 2.40 แสดงทางเข้าส่วนกอฟฟี่ซ็อบ Woodland Hotel & Resort

เอกสารนี้เป็นเอกสารที่สงวนไว้สำหรับการใช้งานเพื่อการศึกษาเท่านั้น ไม่อนุญาตให้นำไปใช้ประโยชน์ด้านการค้าไม่ว่ากรณีใดๆ ทั้งสิ้น อีกทั้งห้ามมิให้ดัดแปลงเนื้อหา และต้องอ้างอิงถึงเจ้าของเอกสารทุกครั้งที่มีการนำไปใช้

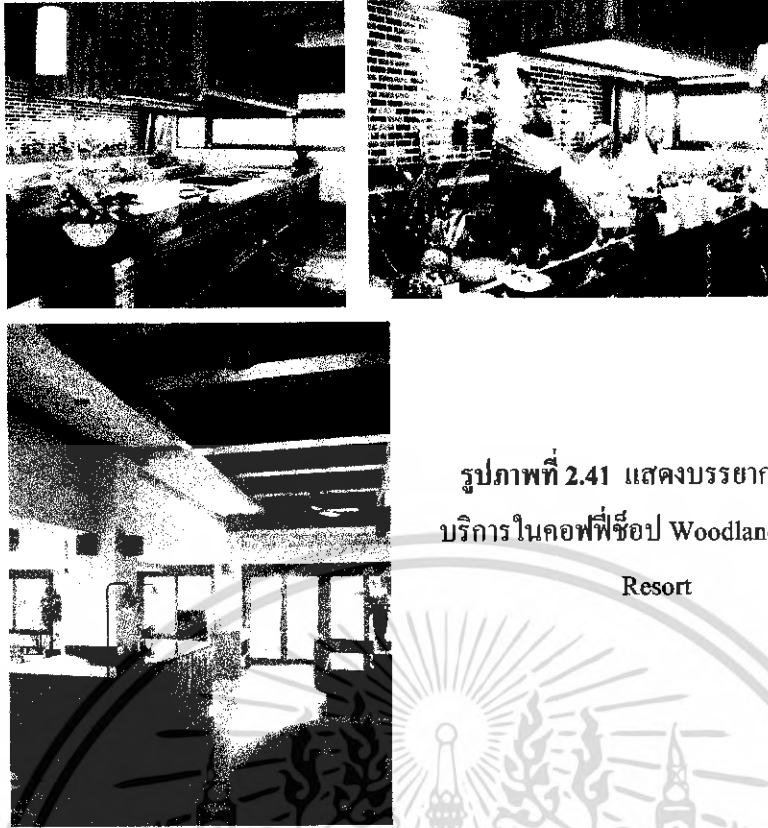

รูปภาพที่ 2.41 แสดงบรรยากาศส่วน  
บริการ ในคอฟฟี่ช้อป Woodland Hotel &  
Resort

ตารางที่ 2.23 แสดงการศึกษาโครงการเปรียบเทียบส่วนคอฟฟี่ช้อป

ศึกษาลักษณะการตกแต่งภายใน	คอฟฟี่ ช้อป
การใช้สี	สีเป็นสีธรรมชาติของไม้ หลากหลายโทนซึ่งจะออกโทนน้ำตาล แดง ครีมน สร้างความอบอุ่นเป็นกันเอง และหรูหรา
แสงสว่าง	การใช้แสงมีการใช้ไฟคววน้ำไลท์ ในส่วนที่เป็นการตกแต่งบนผนังและเสาจะมีไฟส่องเฉพาะจุดส่องให้เกิดความโดดเด่น
เฟอร์นิเจอร์	เฟอร์นิเจอร์เป็นไม้ทั้งหมด ฝัาบุจะเป็นผ้าฝ้ายสีเทาครีม มีภาชนะที่ใช้ร่วมการตกแต่งเป็นแบบพื้นเมืองทำจากดินเผา
วัสดุ	ใช้กระเบื้องดินเผาปูพื้น ในส่วนตกแต่งผนังเป็นกรอบบานและคิ้วและเฟอร์นิเจอร์เป็น ไม้ ในส่วนที่นั่งรับประทานอาหาร

เอกสารนี้เป็นเอกสารที่สงวนไว้สำหรับการใช้งานเพื่อการศึกษาเท่านั้น ไม่อนุญาตให้นำไปใช้ประโยชน์ด้านการค้าไม่ว่ากรณีใดๆ ทั้งสิ้น อีกทั้งห้ามมิให้ดัดแปลงเนื้อหา และต้องอ้างอิงถึงเจ้าของเอกสารทุกครั้งที่มีการนำไปใช้

## สรุป

- ข้อดี - การใช้วัสดุตกแต่งส่วนใหญ่ง่ายต่อการทำความสะอาด  
- มีการตกแต่งเก็บรายละเอียดในส่วนเล็กๆน้อยๆจำพวกของประดับตกแต่งต่างๆ
- ข้อเสีย - มีจำนวนที่นั่งน้อยไป

## 3. ห้องพัก

Superior Room

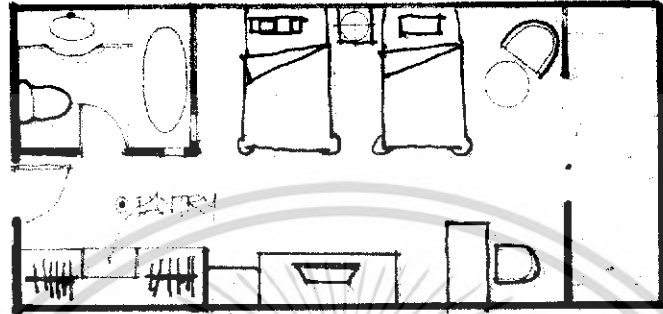

รูปภาพที่ 2.42 แสดงแปลนห้องพัก Superior Room

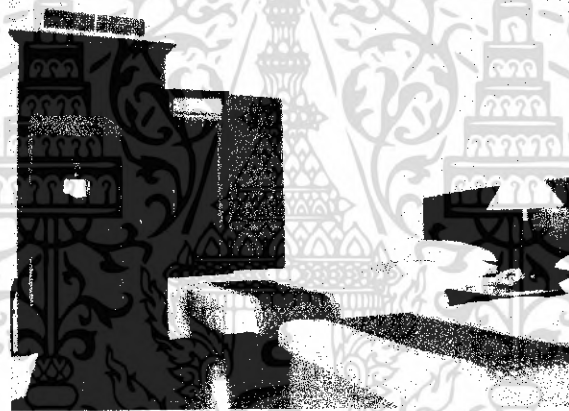

รูปภาพที่ 2.43 แสดงทางเข้าห้อง Superior Room Woodland Hotel &amp; Resort



รูปภาพที่ 2.44 แสดงส่วนพักผ่อนและโต๊ะทำงานของห้องพัก Superior

Room Woodland Hotel &amp; Resort

เอกสารนี้เป็นเอกสารที่สงวนไว้สำหรับการใช้งานเพื่อการศึกษาเท่านั้น ไม่อนุญาตให้นำไปใช้ประโยชน์ด้านการค้าไม่ว่ากรณีใดๆ ทั้งสิ้น อีกทั้งห้ามมิให้ดัดแปลงเนื้อหา และต้องอ้างอิงถึงเจ้าของเอกสารทุกครั้งที่มีการนำไปใช้



รูปภาพที่ 2.45 แสดงการตกแต่งส่วนผนัง  
อ่าง Jacuzzi ของห้องน้ำ

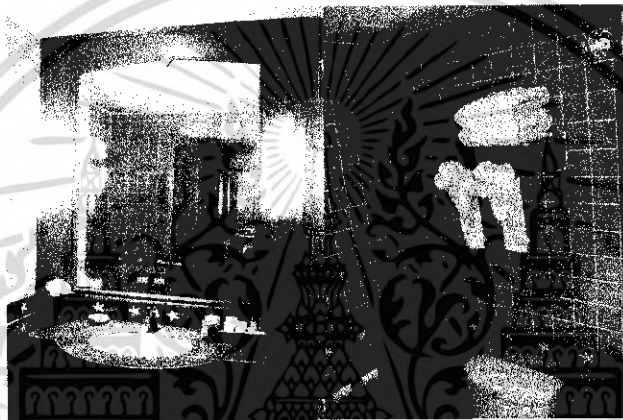

รูปภาพที่ 2.46 แสดงรายละเอียดส่วนต่างๆภายในห้องน้ำของ  
ห้องพัก Superior Room Woodland Hotel & Resort

เอกสารนี้เป็นเอกสารที่สงวนไว้สำหรับการใช้งานเพื่อการศึกษาเท่านั้น ไม่อนุญาตให้นำไปใช้ประโยชน์ด้านการค้า  
ไม่ว่ากรณีใดๆ ทั้งสิ้น อีกทั้งห้ามมิให้ดัดแปลงเนื้อหา และต้องอ้างอิงถึงเจ้าของเอกสารทุกครั้งที่มีการนำไปใช้

ตารางที่ 2.24 แสดงการศึกษาโครงการเปรียบเทียบส่วนห้องพัก Superior Room

ศึกษาลักษณะการตกแต่งภายใน	Superior Room
การใช้สี	สีเป็นสีธรรมชาติของไม้ หลากหลายโทนซึ่งจะออกโทนน้ำตาล - แดง ครีมน และเขียว สร้างความต่อเนื่องธรรมชาติจากค่านอก
แสงสว่าง	การใช้แสงมีการใช้ไฟดาวน์ไลท์ บางส่วนเป็นไฟเฉพาะจุดส่องเพื่อเน้นการใช้สอยส่วนนั้นๆ
วัสดุ	ใช้ไม้ในส่วนตกแต่งผนังเป็นกรอบบานและคิ้ว และเฟอร์นิเจอร์ พื้นกระเบื้องดินเผา ปูด้วยพรมผ้าปูเป็นผ้าฝ้ายสีครีมซ้อนสองชั้น
เฟอร์นิเจอร์	เฟอร์นิเจอร์เป็นไม้ทั้งหมด มีทั้งเป็นแบบติดตายและลอยตัว

สรุป

- ข้อดี - มีการใช้โทนสีเหมาะกับการพักผ่อน
- มีการตกแต่งเก็บรายละเอียดในส่วนเล็กน้อยๆ งามๆ ของประดับตกแต่งต่างๆ

Sweet Room

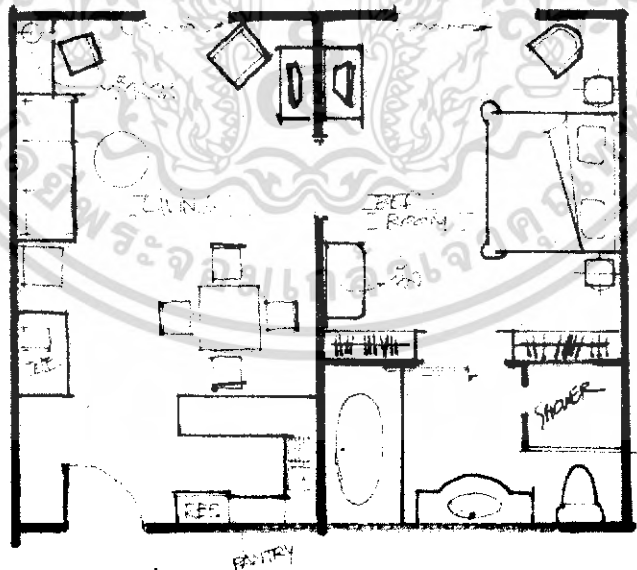

รูปภาพที่ 2.47 แสดงแปลนห้องพักแบบ Sweet Room

เอกสารนี้เป็นเอกสารที่สงวนไว้สำหรับการใช้งานเพื่อการศึกษาเท่านั้น ไม่อนุญาตให้นำไปใช้ประโยชน์ด้านการค้าไม่ว่ากรณีใดๆ ทั้งสิ้น อีกทั้งห้ามมิให้ดัดแปลงเนื้อหา และต้องอ้างอิงถึงเจ้าของเอกสารทุกครั้งที่มีการนำไปใช้

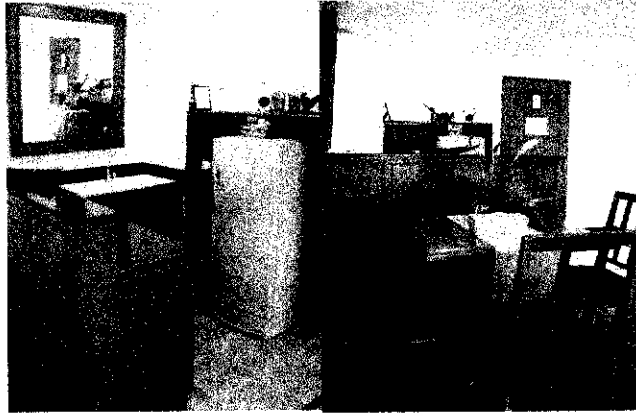

รูปภาพที่ 2.48 แสดงการจัดวางเฟอร์นิเจอร์ส่วนต้อนรับประทานอาหาร



รูปภาพที่ 2.57 แสดงบรรยากาศส่วน  
พักผ่อนของห้องพัก Sweet Room



รูปภาพที่ 2.49 แสดงบรรยากาศส่วนห้องนอนของห้องพัก Sweet Room

เอกสารนี้เป็นเอกสารที่สงวนไว้สำหรับการใช้งานเพื่อการศึกษาเท่านั้น ไม่อนุญาตให้นำไปใช้ประโยชน์ด้านการค้า  
ไม่ว่ากรณีใดๆ ทั้งสิ้น อีกทั้งห้ามมิให้ดัดแปลงเนื้อหา และต้องอ้างอิงถึงเจ้าของเอกสารทุกครั้งที่มีการนำไปใช้

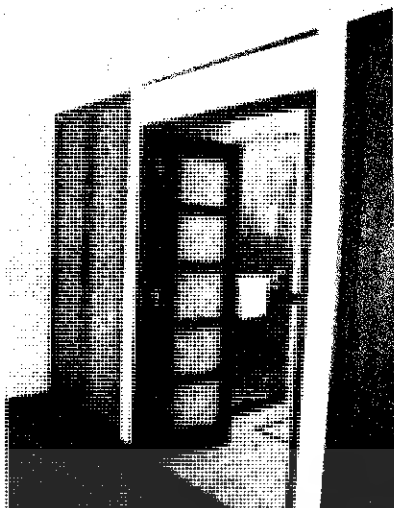

รูปภาพที่ 2.50 แสดงส่วนทางเข้า  
ห้องน้ำด้านข้างเป็นตู้เสื้อผ้าแบบติดตาย



รูปภาพที่ 2.51 แสดงการตกแต่งส่วนห้องน้ำ



รูปภาพที่ 2.52 แสดงการแบ่งส่วนที่อาบน้ำภายในห้องน้ำ

เอกสารนี้เป็นเอกสารที่สงวนไว้สำหรับการใช้งานเพื่อการศึกษาเท่านั้น ไม่อนุญาตให้นำไปใช้ประโยชน์ด้านการค้า  
ไม่ว่ากรณีใดๆ ทั้งสิ้น อีกทั้งห้ามมิให้ดัดแปลงเนื้อหา และต้องอ้างอิงถึงเจ้าของเอกสารทุกครั้งที่มีการนำไปใช้

ตารางที่ 2.25 แสดงการศึกษาโครงการเปรียบเทียบส่วนห้องพัก Sweet Room

ศึกษาลักษณะการตกแต่งภายใน	Sweet Room
การใช้สี	สีเป็นสีธรรมชาติของไม้ หลากหลายโทนซึ่งจะออกโทนน้ำตาล ครีม และเขียวแก่ สร้างความต่อเนื่องธรรมชาติจากด้านนอก
แสงสว่าง	การใช้แสงมีการใช้ไฟดาวน์ไลท์ บางส่วนเป็นไฟเฉพาะจุดส่องเพื่อเน้นการใช้สอยส่วนนั้นๆ
วัสดุ	ใช้ไม้ในส่วนตกแต่งผนังเป็นกรอบบานและคิ้วและเฟอร์นิเจอร์ ในห้องน้ำพื้นกระเบื้องดินเผา ส่วนพักต่างๆเป็นพื้นไม้ ปูด้วยพรมบางส่วน ผ้าปูเป็นผ้าฝ้ายสีครีมซ้อนสองชั้น
เฟอร์นิเจอร์	เฟอร์นิเจอร์เป็นไม้ทั้งหมด มีทั้งเป็นแบบติดตายและลอยตัว

สรุป

- ข้อดี
- มีการใช้โทนสีเหมาะกับการพักผ่อน ที่ใกล้เคียงธรรมชาติ
  - การจัดแปลนสอดคล้องกับพฤติกรรมของผู้ใช้บริการ
  - มีการตกแต่งเก็บรายละเอียดในส่วนเล็กๆน้อยๆจำพวกของประดับตกแต่งต่างๆ

เอกสารนี้เป็นเอกสารที่สงวนไว้สำหรับการใช้งานเพื่อการศึกษาเท่านั้น ไม่อนุญาตให้นำไปใช้ประโยชน์ด้านการค้าไม่ว่ากรณีใดๆ ทั้งสิ้น อีกทั้งห้ามมิให้ตัดแปลงเนื้อหา และต้องอ้างอิงถึงเจ้าของเอกสารทุกครั้งที่มีการนำไปใช้

### 2.11.3. โรงแรมดุสิต รีสอร์ท พัทยา ที่ตั้ง

เป็นโรงแรมตากอากาศ ตั้งอยู่ริมหาด พัทยา มีสภาพอากาศเย็นสบาย ลมทะเลพัดตลอด เหมาะสำหรับการมาพักผ่อน ตากอากาศ อยู่ใกล้ตัวเมืองพัทยา ทำให้สะดวกต่อการจับจ่ายใช้สอย เปรียบพร้อมไปด้วยบริการที่ครบครัน

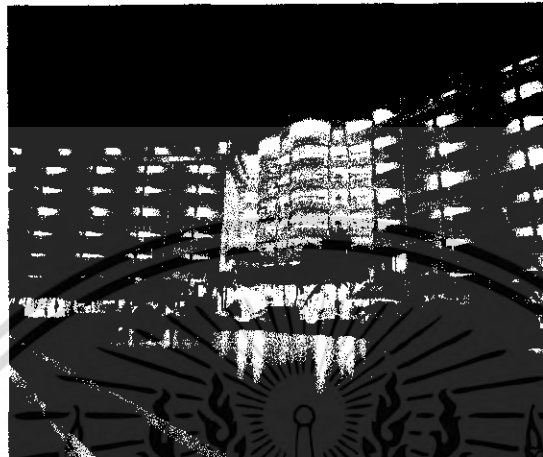

รูปภาพที่ 2.53 แสดงลักษณะทางสถาปัตยกรรมภายนอกอาคาร Dusit Resort Pattaya

#### ขอบเขตของโครงการ

24 hour room service	Sauna	Baby sitting
Car parking	Tennis	Laundry facilities
Large sized lobby	Shop	Coach drop off
Earliest check-in at 12 :00	Boutique	Coach parking
4 lifts	Beauty parlour	Conference facilities
8 floors	Group dining room	Other facilities:
24 hour portorage	Travel agency facilities	STD
2 Outdoor pool	Car rental facilities	EQUIPMENT
Gymnasium		

เอกสารนี้เป็นเอกสารที่สงวนไว้สำหรับการใช้งานเพื่อการศึกษาเท่านั้น ไม่อนุญาตให้นำไปใช้ประโยชน์ด้านการค้าไม่ว่ากรณีใดๆ ทั้งสิ้น อีกทั้งห้ามมิให้ดัดแปลงเนื้อหา และต้องอ้างอิงถึงเจ้าของเอกสารทุกครั้งที่มีการนำไปใช้

### ขอบเขตในการศึกษาข้อมูลโครงการเปรียบเทียบ

1. ศึกษาสภาพที่ตั้ง, สภาพภูมิอากาศ
2. ศึกษาลักษณะอาคาร
3. ศึกษากลุ่มเป้าหมายของโครงการ
4. ศึกษาแนวความคิดในการออกแบบ
5. ศึกษาลักษณะการตกแต่งภายใน

### ส่วนที่ทำการศึกษา

1. ห้องอาหาร
2. ห้องจัดเลี้ยง
3. ประชุมสัมมนา
4. สปา

ตารางที่ 2.26 แสดงการศึกษาโครงการเปรียบเทียบ โรงแรม Dusit Resort Pattaya

ส่วนศึกษา	Pattaya Marriott Resort & Spa
1.ศึกษาสภาพที่ตั้ง สภาพภูมิอากาศ	ตั้งอยู่พญาเหนือ อำเภอบางละมุง จังหวัดชลบุรี อากาศเย็นสบาย มีลมทะเลพัดเข้าส่วนล่างอาคาร จะ ได้รับลมชั้นบนๆ
2. ศึกษาลักษณะอาคาร	ลักษณะอาคารเป็นคอนกรีตเสริมเหล็ก เป็นอาคารสูง มีห้องพัก 420 ห้อง มีห้องอาหารไทย-ยุโรป คือพีพี ซี อป ส่วนสปา ห้องประชุมสัมมนา ห้องพัก ห้องออก กำลังกาย สระว่ายน้ำ
3. ศึกษากลุ่มเป้าหมายของ โครงการ	นักธุรกิจ ที่จะมาสัมมนากัน และนักท่องเที่ยว ทั้งชาว ไทยและชาวต่างประเทศ จะมาพักมากช่วงหน้าร้อนที่ มีคลื่นลมจากทะเลเพื่อมาพักผ่อน อาบแดด
4. ศึกษาแนวความคิดในการออกแบบ	รูปแบบการตกแต่งเป็นสไตล์ไทยมีประยุกต์บ้างโดยมี การใช้การตกแต่งปรับจากรูปแบบชายหาด ชายทะเล โดยตกแต่งแนวคลาสสิกอบอุ่น

เอกสารนี้เป็นเอกสารที่สงวนไว้สำหรับการใช้งานเพื่อการศึกษาเท่านั้น ไม่อนุญาตให้นำไปใช้ประโยชน์ด้านการค้า  
ไม่ว่ากรณีใดๆ ทั้งสิ้น อีกทั้งห้ามมิให้ดัดแปลงเนื้อหา และต้องอ้างอิงถึงเจ้าของเอกสารทุกครั้งที่มีการนำไปใช้

## ส่วนที่ทำการศึกษา

### 1. ห้องอาหาร

ตั้งอยู่บนชั้น 4 ชื่อห้องอาหาร Cascade เป็นส่วนการบริการอาหารไทยและยุโรป ซึ่งเป็นลักษณะแบบ OPEN SPACE จำนวนที่นั่งประมาณ 200 ที่นั่ง การตกแต่งในส่วนนี้เน้นที่การใช้วัสดุประเภทไม้ซ้อมสีเป็นส่วนใหญ่ เฟอร์นิเจอร์ในส่วนนี้เน้นวัสดุจากธรรมชาติ ทำให้เกิดความต่อเนื่องกับ Space ภายนอก เปิดให้บริการทุกวันตั้งแต่ 6.00 น. ถึง 02.00 น.

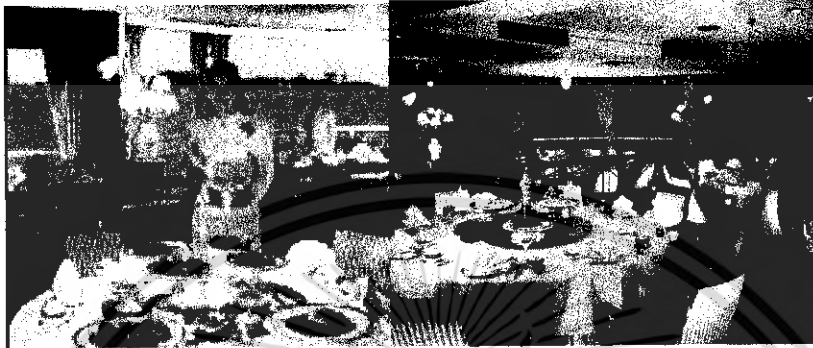

รูปภาพที่ 2.54 แสดงบรรยากาศและการตกแต่งของห้องอาหาร Cascade



รูปภาพที่ 2.55 แสดงการตกแต่งบนโต๊ะรับประทานอาหาร Cascade

เอกสารนี้เป็นเอกสารที่สงวนไว้สำหรับการใช้งานเพื่อการศึกษาเท่านั้น ไม่อนุญาตให้นำไปใช้ประโยชน์ด้านการค้าไม่ว่ากรณีใดๆ ทั้งสิ้น อีกทั้งห้ามมิให้ดัดแปลงเนื้อหา และต้องอ้างอิงถึงเจ้าของเอกสารทุกครั้งที่มีการนำไปใช้

ตารางที่ 2.27 แสดงการศึกษาโครงการเปรียบเทียบห้องอาหารCascadeของ Dusit Resort Pattaya

ศึกษาลักษณะการตกแต่งภายใน	ห้องอาหารไทย
การใช้สี	สีเป็นสีของไม้ที่ใช้ตกแต่งหลากหลายโทน โทนสีเด่นคือโทนน้ำตาลแดง ขาว ครีม สร้างความอบอุ่นและดูคลาสสิก
แสงสว่าง	เนื่องจากเป็นอาคารเปิดโล่งช่วงกลางวันจึงได้รับแสงธรรมชาติมากการใช้แสงมีการใช้ไฟดาวน์ไลท์ ในส่วนที่เป็นการตกแต่งบนผนังและเสาจะมีไฟส่องเฉพาะจุดส่องให้เกิดความโดดเด่น มีการใช้ไฟกิ่งส่องเสาผนังด้านบน

ศึกษาลักษณะการตกแต่งภายใน	ห้องอาหารไทย
วัสดุ	ใช้ไม้ทำสีในส่วนการตกแต่งและเฟอร์นิเจอร์ พื้นปูด้วยไม้
เฟอร์นิเจอร์	เฟอร์นิเจอร์เป็นไม้และหวาย เบาะบุผ้าฝ้ายสีขาว มีการตกแต่งแบบคลาสสิก

เอกสารนี้เป็นเอกสารที่สงวนไว้สำหรับการใช้งานเพื่อการศึกษาเท่านั้น ไม่อนุญาตให้นำไปใช้ประโยชน์ด้านการค้าไม่ว่ากรณีใดๆ ทั้งสิ้น อีกทั้งห้ามมิให้ตัดแปลงเนื้อหา และต้องอ้างอิงถึงเจ้าของเอกสารทุกครั้งที่มีการนำไปใช้

## 2. ห้องจัดเลี้ยง

ห้องจัดเลี้ยง Napalai ตั้งอยู่บนชั้น 4 การตกแต่งในส่วน BANQUET นี้ ภายในไม่มีเสา กีดขวางสามารถแบ่งห้องออกเป็น 5 ห้องย่อย ในแต่ละห้องมีพื้นที่กว่า 400 ตร.ม. ส่วนทางเข้า ด้านหน้าสามารถกันทางเข้าครึ่งหนึ่งได้เมื่อมีการจัดเลี้ยงขนาดเล็ก

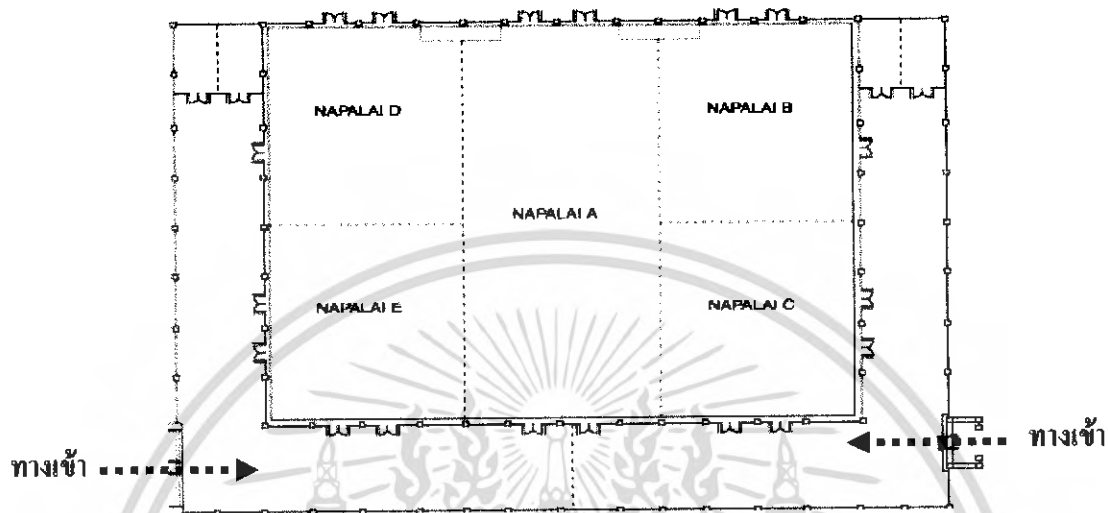

รูปภาพที่ 2.56 แสดงแบบแปลนในส่วนห้องจัดเลี้ยง สามารถกันเป็น 5 ห้องย่อยได้ด้วยผนังเบา



รูปภาพที่ 2.57 แสดงบรรยากาศเวลาจัดงานเลี้ยงเน้นที่การประดับตกแต่งชุดโต๊ะที่นั่ง



รูปภาพที่ 2.58 แสดงบรรยากาศเวลาจัดงานเลี้ยงที่ใช้เนื้อที่ทั้งหมดในห้อง

เอกสารนี้เป็นเอกสารที่สงวนไว้สำหรับการใช้งานเพื่อการศึกษาเท่านั้น ไม่อนุญาตให้นำไปใช้ประโยชน์ด้านการค้าไม่ว่ากรณีใดๆ ทั้งสิ้น อีกทั้งห้ามมิให้ดัดแปลงเนื้อหา และต้องอ้างอิงถึงเจ้าของเอกสารทุกครั้งที่มีการนำไปใช้

### ลักษณะการตกแต่งภายใน

การตกแต่งในส่วน BANQUET นี้เน้นวัสดุที่เป็นไม้ในส่วนซุ้มประตู เวกี ผนัก พื้นปูด้วยพรม มีลวดลายเป็นPatternขนาดใหญ่ เป็นห้องสี่เหลี่ยมผืนผ้า กั้นห้องด้วย Partition ตามลักษณะการใช้งาน ของห้องการจัดวางสามารถได้หลายรูปแบบแล้วแต่ลักษณะการใช้งาน เช่น Buffet, Dinner Cocktail เป็นต้น

ตารางที่ 2.28 แสดงการศึกษาโครงการเปรียบเทียบห้องจัดเลี้ยง Napalai

ศึกษาลักษณะการตกแต่งภายใน	ห้องอาหารไทย
การใช้สี	สีที่ใช้ส่วนใหญ่เป็นโทนขาว และครีม ให้ความรู้สึกอบอุ่นเป็นกันเอง
ศึกษาลักษณะการตกแต่งภายใน	ห้องอาหารไทย
แสงสว่าง	เน้นแสงจาก Down Light เพื่อสร้างบรรยากาศ จัดแสงไฟให้เป็นจังหวะกับผนัง
วัสดุ	<ul style="list-style-type: none"> <li>- พื้นปูพรม เพื่อป้องกันเสียงจากการเดิน</li> <li>- ผนัก บุปองน้ำหุ้มผนัง เพื่อดูดเสียง</li> <li>- เพดาน เป็นฝ้าเรียบสีขาว กรุยิปซัม</li> </ul>
เฟอร์นิเจอร์	เฟอร์นิเจอร์ส่วนใหญ่ใช้แบบจัดซื้อสำเร็จรูป

สรุป

ข้อดี สามารถจัดพื้นที่ใช้สอยได้หลายรูปแบบ เหมาะกับรูปแบบความต้องการของงาน

3.ห้องประชุม (Function room)

ห้องประชุม Dusit ตั้งอยู่ที่ชั้น 1 ของโรงแรมมีห้องทั้งหมด 10 ห้อง ลักษณะเป็นห้องสี่จัตุรัส และห้องเหลี่ยมผืนผ้า บางห้องที่ติดกันสามารถรวมเป็นห้องใหญ่ได้ มีการกั้นห้องด้วย Partition ตามลักษณะการใช้งาน

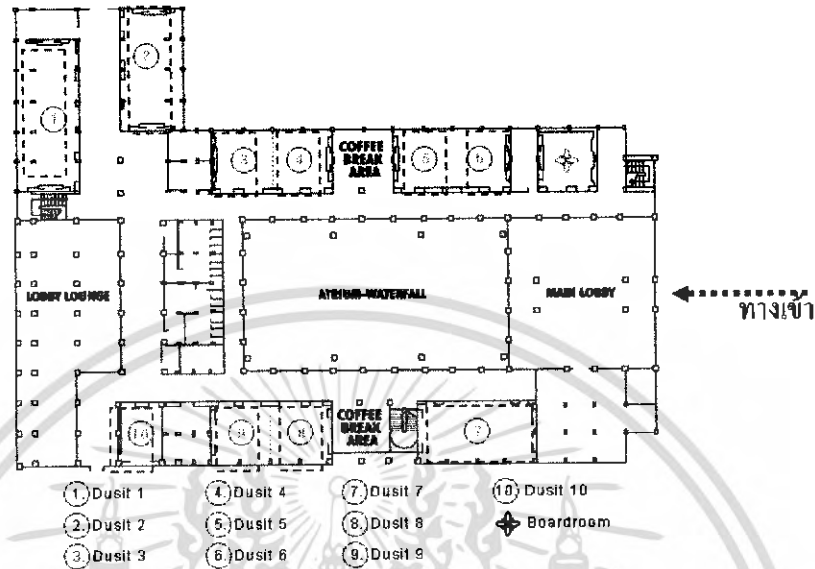

รูปภาพที่ 2.59 แสดงแบบแปลนในส่วนห้องประชุมสัมมนา มีห้องย่อยถึง 10 ห้อง



ภาพที่ 2.60 แสดงบรรยากาศส่วน Function room การจัดที่นั่งแบบ U-Shape 15 ที่นั่ง

เอกสารนี้เป็นเอกสารที่สงวนไว้สำหรับการใช้งานเพื่อการศึกษาเท่านั้น ไม่อนุญาตให้นำไปใช้ประโยชน์ด้านการค้าไม่ว่ากรณีใดๆ ทั้งสิ้น อีกทั้งห้ามมิให้ดัดแปลงเนื้อหา และต้องอ้างอิงถึงเจ้าของเอกสารทุกครั้งที่มีการนำไปใช้

### ลักษณะการตกแต่งภายใน

การตกแต่งให้ดูออกแบบเรียบง่าย ไม่มีลวดลายมากนัก เพื่อที่จะได้สะดวกต่อการปรับเปลี่ยนไปตามการใช้งานต่างๆ ลักษณะห้อง เป็นห้องที่เหลี่ยมผืนผ้าการจัดวางสามารถได้หลายรูปแบบแล้วแต่ลักษณะการใช้งาน

#### การใช้สี

สีที่ใช้เป็นโทนสีแสด, สีขาวและน้ำตาลเข้มซึ่งให้ความรู้สึกเคร่งขรึม ,สะอาด และอบอุ่น

#### แสงสว่าง

รับแสงจากค่านอกในบางส่วนของที่ตั้งของห้องและเน้นแสงจาก Down Light เพื่อสร้างบรรยากาศในบางจุด

#### วัสดุ

- พื้นปูพรม

- ผ้าม่าน ก่ออิฐฉาบปูน กระจกใส ไม้ทำสีธรรมชาติ เพื่อป้องกันเสียงจากภายในสู่ภายนอกและลดการสะท้อนของเสียงวัสดุที่เลือกใช้เป็นพวกที่เก็บเสียง พื้นปูพรม ผ้าม่านติดแผ่นซับเสียงบุผ้า

- เพดาน เป็นฝ้าสีขาว กระจกปัดขัด

#### เฟอร์นิเจอร์

เฟอร์นิเจอร์ส่วนใหญ่ใช้แบบจัดซื้อสำเร็จรูป

#### 4. สปา

ส่วนของสปาที่มีชื่อว่า DEVARANA SPA ซึ่งมีความหมายในภาษาไทยสันสกฤตคือ “สวนพฤกษาในแดนสวรรค์” DEVARANA SPA ได้นำแนวความคิดมาจากคำบอกเล่าในวรรณคดีไทยว่า สวนที่อยู่ถัดจากประตูสวรรค์ คนที่เคยเข้าไปที่นั่นแล้วออกมาจะมีมนต์เสน่ห์ ทำให้เกิดความหลงใหลติดตัวกลับมาด้วย

สปาตั้งอยู่ที่ชั้น 3 ของโรงแรม ซึ่งมีบริการแบ่งเป็น Package ต่างๆตามประเภทและระดับของห้องบริการ

### Devarana SPA



ภาพที่ 2.61 แสดงบรรยากาศส่วนของ DEVARANA SPA ของ Dusit Resort Pattaya

ภาพที่ 2.62 แสดงบรรยากาศและ  
อุปกรณ์สปา



ภาพที่ 2.63 แสดงบรรยากาศส่วนพักผ่อนของ  
DEVARANA SPA



เอกสารนี้เป็นเอกสารที่สงวนไว้สำหรับการใช้งานเพื่อการศึกษาเท่านั้น ไม่อนุญาตให้นำไปใช้ประโยชน์ด้านการค้าไม่ว่ากรณีใดๆ ทั้งสิ้น อีกทั้งห้ามมิให้ดัดแปลงเนื้อหา และต้องอ้างอิงถึงเจ้าของเอกสารทุกครั้งที่มีการนำไปใช้



ภาพที่ 2.64 แสดงบรรยากาศส่วนของห้องนวด Grand Suite



ภาพที่ 2.65 แสดงบรรยากาศส่วนของห้องนวด Grand Suite

สปา DEVARANA SPA แบ่งเป็นห้องตามPackage ต่างๆ ดังนี้

**1. Grand Suite ประกอบด้วย**

- ห้อง Steam
- อ่างน้ำวน
- ส่วนนวดอโรมา
- Shower
- Lounge

**2. Deluxe ประกอบด้วย**

- ห้อง Steam - Shower
- อ่างน้ำวน
- ส่วนนวดอโรมา
- Lounge

**3. Standard Room ประกอบด้วย**

- ห้อง Steam
- Shower
- ส่วนนวดอโรมา

เอกสารนี้เป็นเอกสารที่สงวนไว้สำหรับการใช้งานเพื่อการศึกษาเท่านั้น ไม่อนุญาตให้นำไปใช้ประโยชน์ด้านการค้าไม่ว่ากรณีใดๆ ทั้งสิ้น อีกทั้งห้ามมิให้ดัดแปลงเนื้อหา และต้องอ้างอิงถึงเจ้าของเอกสารทุกครั้งที่มีการนำไปใช้

ตารางที่ 2.29 แสดงการศึกษาโครงการเปรียบเทียบ DEVARANA SPA ของ Dusit Resort Pattaya

ศึกษาลักษณะการตกแต่งภายใน	DEVARANA SPA
การใช้สี	สีที่ใช้ตกแต่ง โทนสีเด่นคือโทนน้ำตาล ครีม ขาว สร้างความอบอุ่นเป็นกันเอง และความผ่อนคลาย
แสงสว่าง	การใช้แสงมีการใช้ไฟดาวน์ไลท์ แสงที่ใช้เป็นแสงสีเหลืองให้เกิดความอบอุ่นผ่อนคลาย
วัสดุ	ใช้ไม้ในส่วนตกแต่งผนังเป็นกรอบบาน พื้นปูด้วยไม้ ในส่วนห้องนวดแต่บริเวณอ่างแช่จะเป็นกระเบื้องดินเผา
เฟอร์นิเจอร์	เฟอร์นิเจอร์เป็นไม้ส่วนมาก และหวาย มีการใช้ผ้าฝ้ายนุ ผ้าที่ใช้ในการจัดเตียงนวดถ้าเป็นห้องนวดที่ต้องใช้ด้วยที่เป็นน้ำ หรือของเหลวในการนวดที่เป็นสี จะใช้ผ้าประกอบการนวดเป็นโทนน้ำเงินเพราะซักและทำความสะอาดง่าย

#### สรุป

- มีแนวความคิดในการออกแบบที่เป็นเอกลักษณ์และสามารถตอบสนองความต้องการต่อผู้ใช้บริการได้เป็นอย่างดี
- การออกแบบและสิ่งอำนวยความสะดวกมีความสะดวกสบายและทันสมัย และค่อนข้างจะครบถ้วน

เอกสารนี้เป็นเอกสารที่สงวนไว้สำหรับการใช้งานเพื่อการศึกษาเท่านั้น ไม่อนุญาตให้นำไปใช้ประโยชน์ด้านการค้าไม่ว่ากรณีใดๆ ทั้งสิ้น อีกทั้งห้ามมิให้ตัดแปลงเนื้อหา และต้องอ้างอิงถึงเจ้าของเอกสารทุกครั้งที่มีการนำไปใช้

## บทที่ 3

### การศึกษารายละเอียดของโครงการ

#### 3.1 สภาพทั่วไปของจังหวัดสุราษฎร์ธานี

3.1.1 สุราษฎร์ธานี เป็นเมืองเก่าแก่ มีหลักฐานว่าในพุทธศตวรรษที่ 13 รวมอยู่กับอาณาจักรศรีวิชัย เมื่ออาณาจักรนี้เสื่อมลง จึงแยกออกเป็น 3 เมือง คือ เมืองไชยา เมืองท่าทอง และเมืองคีรีรัฐ ขึ้นต่อเมืองนครศรีธรรมราช ต่อมาในรัชสมัยของพระบาทสมเด็จพระจอมเกล้าเจ้าอยู่หัว โปรดฯ ให้ย้ายเมืองท่าทองมาตั้งที่บ้านคอน และยกฐานะ เป็นเมืองจัตวา ขึ้นตรงต่อกรุงเทพฯ พระราชทานนามว่าเมืองกาญจนดิษฐ์ ครั้นเมื่อ มีการปกครองแบบมณฑล ได้รวมเมืองทั้งสามเป็นเมืองเดียวกัน เรียกว่า เมืองไชยา ต่อมา พ.ศ. 2458 รัชกาลที่ 6 โปรดฯ ให้เปลี่ยนชื่อเมืองไชยามาเป็นเมืองสุราษฎร์ธานี แปลว่า เมืองแห่งคนดี จังหวัดสุราษฎร์ธานี ตั้งอยู่บนฝั่งตะวันออกของภาคใต้ ห่างจากกรุงเทพมหานคร โดยทางรถยนต์ ประมาณ 660 กิโลเมตร มีเนื้อที่ประมาณ 13,726.05 ตารางกิโลเมตรหรือ 8,057,168 ไร่ มีเนื้อที่ มากเป็นอันดับ 6 ของประเทศ และมีเนื้อที่มากที่สุดในภาคใต้ จังหวัดสุราษฎร์ธานีอยู่ห่างจากจังหวัดสงขลา และภูเก็ตซึ่งเป็นจังหวัดสำคัญในภาคใต้ 300 และ 400 กิโลเมตร ตามลำดับ

#### อาณาเขต

ทิศเหนือ	ติดต่อกับจังหวัดชุมพรและอำเภอไทย
ทิศใต้	ติดต่อกับจังหวัดนครศรีธรรมราชและกระบี่
ทิศตะวันตก	ติดต่อกับจังหวัดพังงาและระนอง
ทิศตะวันออก	ติดต่อกับอำเภอไทยและจังหวัดนครศรีธรรมราช

ฝั่งทะเลด้านอำเภอไทยในจังหวัดสุราษฎร์ธานี มีความยาวรวมกันประมาณ 156 กม.มีเกาะขนาดใหญ่ ได้แก่ เกาะสมุย เนื้อที่ 227.250 ตารางกิโลเมตร เกาะพะงัน มีเนื้อที่ 194.2 ตารางกิโลเมตร นอกจากนี้ยังมีหมู่เกาะอ่างทอง และบรีวาร 42 เกาะ เกาะสมุย เป็นเกาะที่ใหญ่ที่สุด ในจังหวัด ห่างจากฝั่งทะเลประมาณ 20 กิโลเมตรและห่างจากจังหวัดประมาณ 80 กิโลเมตร

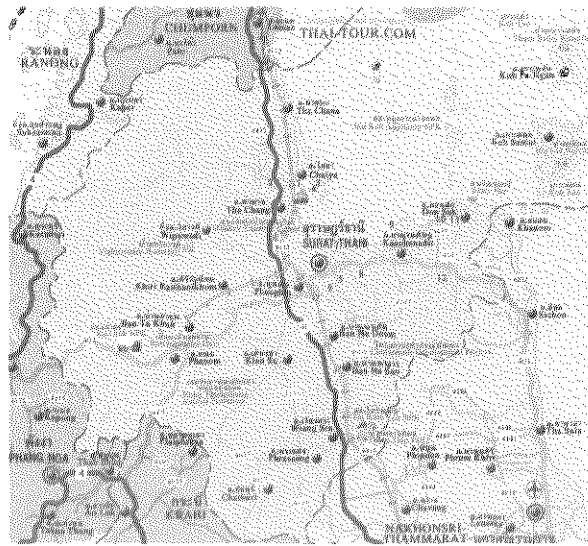

ภาพที่ 3.1 สภาพภูมิประเทศธานี

### 3.1.2 สภาพภูมิประเทศ

ทางทิศตะวันออกของจังหวัดคือ เทือกเขาบรรทัด บริเวณตอนกลางเป็นริมทะเล และที่ราบ บริเวณริมฝั่งทะเลมีภูเขาและป่าไม้อุดมสมบูรณ์เหมาะแก่การเพาะปลูก ทางทิศ ตะวันออกเป็นที่ราบสูงภูเขาอันยิ่งใหญ่สลับซับซ้อน อีกทั้งยังเต็มไปด้วยเกาะจำนวนมากในเขต อ. เกาะสมุย อ.เกาะพะงัน และอ.ดอนสัก

จังหวัดสุราษฎร์ธานี มีพื้นที่ประมาณ 12,891 ตร.กม. แบ่งออกเป็น 18 อำเภอ และ อีก 1 กิ่ง คือ : อ. เมืองสุราษฎร์ธานี อ.พุนพิน อ.คีรีรัฐนิคม อ.พนม อ.กาญจนดิษฐ์ อ. เกาะสมุย อ.ดอนสัก อ.ไชยา อ.ท่าชนะ อ.ท่าฉาง อ.บ้านนาสาร อ.พระแสง อ. เวียงสระ อ.เคียนซา อ.บ้านตาขุน อ.เกาะพะงัน อ.บ้านนาเดิม อ.ชัยบุรีและอีก 1 กิ่งอำเภอ คือ กิ่งอำเภอ วิกาวดี

### 3.1.3 สภาพภูมิอากาศ

โดยทั่วไปมีอากาศอบอุ่น ได้รับอิทธิพลมรสุมตะวันตกเฉียงใต้และลมมรสุม ตะวันออกเฉียงเหนือ มีฝนตกชุกตลอดทั้งปี ในแต่ละปีจะมีเพียงแค่ 2 ฤดู ก็คือ ฤดูร้อนและ ฤดูฝน ซึ่งฤดูฝนนั้นมีระยะเวลายาวนานถึง 9 เดือน ปริมาณน้ำฝนต่อปีวัดได้ 1,707.6 มม. และ เฉลี่ยมีฝน ตก 166วัน/ปี

เอกสารนี้เป็นเอกสารที่สงวนไว้สำหรับการใช้งานเพื่อการศึกษาเท่านั้น ไม่อนุญาตให้นำไปใช้ประโยชน์ด้านการค้า ไม่ว่ากรณีใดๆ ทั้งสิ้น อีกทั้งห้ามมิให้ดัดแปลงเนื้อหา และต้องอ้างอิงถึงเจ้าของเอกสารทุกครั้งที่มีการนำไปใช้

### 3.1.4 การปกครอง

การปกครองแบ่งออกเป็น 18 อำเภอ, 1 กิ่งอำเภอ, 131 ตำบล, 1,072 หมู่บ้าน, 238,452 ครัวเรือน, เทศบาล 21 แห่ง ,องค์การบริหารส่วนตำบล 19 แห่ง, องค์การบริหารส่วนจังหวัด 1 แห่ง

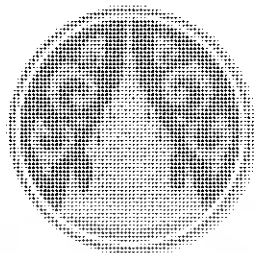

ภาพที่ 3.2 แสดงตราประจำจังหวัดสุราษฎร์

### 3.1.5 การคมนาคม

การเดินทางมายังสุราษฎร์ธานีสามารถมาได้ 4 วิธีคือ ทางรถยนต์ รถโดยสารประจำทาง รถไฟ เครื่องบิน

#### การคมนาคมทางรถยนต์

จากกรุงเทพฯ ใช้เส้นทางสายธนบุรี-ปากท่อ (ทางหลวงหมายเลข 35) แล้วใช้ทางหลวงหมายเลข 4 โดยตลอดผ่านจังหวัดเพชรบุรี ประจวบคีรีขันธ์ ชุมพร เข้าสู่ทางหลวงหมายเลข 41 ถึงสุราษฎร์ธานี รวมระยะทางประมาณ 644 กิโลเมตร

**การคมนาคมทางรถโดยสารประจำทาง** บริษัทขนส่ง จำกัด เปิดบริการเดินรถระหว่าง กรุงเทพฯ-สุราษฎร์ธานีทุกวันใช้เวลาเดินทางประมาณ 11 ชั่วโมง รถออกจากสถานีขนส่งสายใต้ถนนบรมราชชนนี

**การคมนาคมทางรถไฟ** จากสถานีรถไฟกรุงเทพฯ มีบริการเดินรถทุกวัน ระยะทาง 650 กิโลเมตรผู้โดยสาร ต้อง ไปลงที่สถานีรถไฟพุนพิน แล้วต่อรถประจำทางหรือแท็กซี่เข้าจังหวัดสุราษฎร์ฯ ระยะทาง 13 กม. ติดต่อขอทราบรายละเอียดการเดินทางได้ที่หน่วยบริการเดินทาง

**ทางอากาศ** การบินไทยมีบริการเที่ยวบินกรุงเทพฯ-สุราษฎร์ธานี ทุกวัน ใช้เวลาในการเดินทาง ประมาณ 1 ชั่วโมง

เอกสารนี้เป็นเอกสารที่สงวนไว้สำหรับการใช้งานเพื่อการศึกษาเท่านั้น ไม่อนุญาตให้นำไปใช้ประโยชน์ด้านการค้าไม่ว่ากรณีใดๆ ทั้งสิ้น อีกทั้งห้ามมิให้ดัดแปลงเนื้อหา และต้องอ้างอิงถึงเจ้าของเอกสารทุกครั้งที่มีการนำไปใช้

### 3.1.6 ประวัติศาสตร์ของจังหวัดสุราษฎร์ธานี

ในสมัยกรุงธนบุรีเมื่อพระเจ้าตากสินปราบพม่าเข้าตีกราบคาบแล้วกองทัพของกรุงธนบุรีได้ยกลงไปปราบก๊กเจ้าพระยานคร ครั้นมาถึงเมืองไชยา หลวงปลัดเมืองไชยาเข้ามาสวมักคี่ จึงทรงโปรดเกล้า ให้เป็นเจ้าเมืองไชยาครั้นถึงสมัยรัชกาลที่ 1 แห่งกรุงรัตนโกสินทร์ พม่ายกทัพมารุกรานหัวเมืองปักษ์ใต้ เมืองไชยาถูกพม่าเผาเสียหายนครานั้นด้วยจึงย้ายเมืองจากบ้านเวียงไปตั้งใหม่ที่ตำบลพุมเรียง ครั้นถึงสมัยรัชกาลที่ 5 เมืองไชยาได้รวมเข้าเป็น เมืองหนึ่งในมณฑลเทศาภิบาลเรียกว่ามณฑลชุมพร

ในส่วนของเมืองท่าทอง ในคราวที่พม่ายกทัพมารุกรานปักษ์ใต้ในสมัยรัชกาลที่ 1 ก็ถูกพม่าทำลายเสียหายนครอันมากยากแก่การบูรณะ จึงย้ายเมืองไปตั้งริมคลองกะแคะคือบริเวณที่ตั้งอำเภอกาญจนดิษฐ์ในปัจจุบัน เมืองท่าทองตั้งอยู่ที่นี้ไม่นานก็ย้ายไปตั้งใหม่ที่ฝั่งซ้ายริมคลองท่าเพชร ต่อมาคลองท่าเพชรก็เปลี่ยนชื่อเป็นคลองท่าทองใหม่จึงเรียกเมืองใหม่ว่า เมืองท่าทองใหม่ ครั้นถึงสมัยรัชกาลที่ 4 ได้โปรดเกล้าฯ ให้ย้ายเมืองท่าทองจากริมคลองท่าเพชรมาตั้งที่บ้านคอน โดยมีฐานะเป็นเมืองจัตวาขึ้นตรง ต่อกรุงเทพ พร้อมพระราชทานนามใหม่ให้ว่าเมืองกาญจนดิษฐ์ ครั้นถึงสมัยรัชกาลที่ 5 เมืองกาญจนดิษฐ์ ได้รวมกับเมืองไชยารวมเรียกว่า เมืองไชยา ซึ่งเป็นเมืองหนึ่งในมณฑลชุมพร เมืองกาญจนดิษฐ์ จึงยุบลงโดยปริยาย

ในสมัยรัชกาลที่ 6 ได้เสด็จประพาสเมืองไชยาที่บ้านคอนและพระราชทานนามเมืองว่าเมืองสุราษฎร์ธานี แปลว่าเมืองคนดีตามลักษณะนิสัยของคนเมืองนี้ และทรงเปลี่ยนชื่อแม่น้ำหลวงเป็น แม่น้ำตาปี

### 3.1.7 สภาพทั่วไปของเกาะสมุย

เกาะสมุย ตั้งอยู่ในบริเวณอ่าวไทย เป็นอำเภอหนึ่งอยู่ในเขตจังหวัดสุราษฎร์ธานี ห่างจากสุราษฎร์ธานี ไปทางทิศ ตะวันออกประมาณ 84 กิโลเมตร มีเนื้อที่ 247 ตารางกิโลเมตร กว้าง 21 กิโลเมตร ยาว 25 กิโลเมตร ถนนโดยรอบเกาะ (ถนนสายทวิราษฎร์วิถี) ยาว 50 กิโลเมตร พื้นที่ 1 ใน 3 เป็นพื้นที่ราบล้อมรอบส่วนที่ เป็น ภูเขาตรงกลางเกาะ การคมนาคมโดยเรือโดยสาร มีเรือออกจากท่าเรือบ้านคอน อำเภอเมือง และท่าเรือ คอนสัก อำเภอคอนสัก จังหวัดสุราษฎร์ธานีทุกวัน ช่วงเวลาที่เหมาะ ไปเที่ยวพักผ่อน คือ ระหว่างเดือน กุมภาพันธ์ถึงเดือนเมษายน ซึ่งคลื่นลมสงบ ชายหาด เกาะสมุยมีชายหาดที่สวยงามอยู่หลายแห่งรอบเกาะ ส่วนชายหาดที่นักท่องเที่ยวนิยมไปพักผ่อนกันมาก คือ หาดเฉวง และหาดละไม นอกจากนี้มีชายหาดที่อ่าวบางรัก บ้านบ่อผุด หาดหน้าทอน หาดท้องยาง หาดท้องตะเคียน และหาดเชิงมน เป็นต้น ใช้ เรียกเกาะสมุย

### 3.1.8 สภาพภูมิประเทศ

เป็นภูเขาและที่ดอนสูงทั่วไป มีภูเขาใหญ่ตรงกึ่งกลางเกาะ มีพื้นที่ราบจำกัดเพียง 1 ใน 3 ของเนื้อที่

### 3.1.9 สภาพภูมิอากาศ

ลักษณะภูมิอากาศ เป็นแบบมรสุมเขตร้อน มี 3 ฤดู คือ ฤดูฝน เริ่มตั้งแต่เดือน พฤษภาคม-ตุลาคม ฤดูหนาวเริ่มเดือนพฤศจิกายน - มกราคม เป็นช่วงที่มีลมมรสุม และฤดูร้อน ตั้งแต่เดือน กุมภาพันธ์ – เมษายน

### 3.1.10 การปกครอง

แบ่งออกเป็น 7 ตำบล, 39 หมู่บ้าน, 1 เทศบาล, มีพื้นที่ 227.250 ตารางกิโลเมตร

### 3.1.11 การคมนาคม

การเดินทางไปยังเกาะสมุยมีอยู่ 4 ทางคือ ทางรถโดยสาร ทางรถไฟ ทางอากาศ และทางเรือ

#### การเดินทางโดยรถโดยสาร

มีบริการรถโดยสารปรับอากาศ และรถโดยสารธรรมดาจากกรุงเทพฯ เดินทางโดยตรงถึง เกาะสมุย โดยไม่รวมค่าโดยสารเรือเฟอร์รี่ ใช้เวลาเดินทางประมาณ 14 ชั่วโมง

#### การเดินทางโดยรถไฟ

มีรถไฟออกจากสถานีรถไฟหัวลำโพงทุกวัน การรถไฟฯ มีตัวร่วมกรุงเทพฯ-เกาะสมุย ลง รถที่สถานีรถไฟอำเภอพุนพิน และต่อรถประจำทางไปที่ท่าเรือคอนสตันท์เพื่อข้ามเรือเฟอร์รี่ไป เกาะสมุย

## การเดินทางโดยเครื่องบิน

บริษัทบางกอกแอร์เวย์จำกัด เปิดบริการเที่ยวบินไป-กลับ กรุงเทพฯ-เกาะสมุย ทุกวัน ใช้เวลาเดินทางประมาณ 1 ชั่วโมง 20 นาที นอกจากนี้ยังมีเที่ยวบิน กรุงเทพฯ-หัวหิน-สมุย ภูเก็ต-เกาะสมุย อุตะเภ-เกาะสมุย เกาะสมุย-กระบี่ เกาะสมุย-สิงคโปร์ เกาะสมุย-อุตะเภ-พนมเปญ บริการอีกด้วย

## การเดินทางโดยเรือ

1. เรือเฟอร์รี่ ของบริษัท ราชาเฟอร์รี่ ออกจากท่าเรือคอนสัค บริเวณแหลมกุลา ตำบลคอนสัค ห่างจากที่ว่าการอำเภอคอนสัคประมาณ 6 กิโลเมตร เพื่อไปยังท่าเรือเฟอร์รี่อ่าวทองยาง เกาะสมุย ทุกวัน วันละ 7 เที่ยว ใช้เวลาเดินทาง 1 ชั่วโมง 30 นาที อัตราค่าโดยสารคนละ 55 บาท

### 3.1.12 ประวัติศาสตร์ของเกาะสมุย

คำว่า "สมุย" เป็นคำมาจากภาษาใดไม่ปรากฏแน่ชัด มีข้อสันนิษฐานต่าง ๆ นานา บ้างก็ว่ามาจาก ภาษาจีนไหหลำ "เซ่บ่วย" แปลว่า "ด่านแรก" หรือ "ประตูแรก" ซึ่งชาวจีนที่ มาติดต่อค้าขายกับประเทศไทย ในสมัยก่อนมาแวะพักจอดเรือใช้เรียกเกาะสมุย แล้วออกเสียง เพี้ยนมาเป็น "สมุย" บ้างก็ว่ามาจากภาษาทมิฬ "สมอย" แปลว่า คลื่นลม บ้างก็ว่ามาจากชื่อต้นไม้ที่มีอยู่ทั่วไป ในภาคใต้ คือ ต้นหมุย บ้างก็ว่า "สมุย" เป็น คำมลายู ซึ่งพวกแขกมลายูที่มาติดต่อค้าขายกับประเทศไทย



### สถานที่ท่องเที่ยวของเกาะสมุย

ตารางที่ 3.1 แสดงภาพสถานที่ท่องเที่ยวของเกาะสมุย

ชื่อสถานที่	รายละเอียด
<p>1. พระพุทธรูปใหญ่</p> 	<p>พระพุทธรูปใหญ่ มีพระพุทธรูปปางมารวิชัย ชื่อ "พระพุทธโคดม" ขนาดหน้าตักกว้าง 5 ว 9 นิ้ว บริเวณเกาะพาน เป็นที่ตั้ง สำนักวิปัสสนากรรมฐาน สำหรับให้ผู้สนใจปฏิบัติธรรมพักอาศัยได้</p>

เอกสารนี้เป็นเอกสารที่สงวนไว้สำหรับการใช้งานเพื่อการศึกษาเท่านั้น ไม่อนุญาตให้นำไปใช้ประโยชน์ด้านการค้าไม่ว่ากรณีใดๆ ทั้งสิ้น อีกทั้งห้ามมิให้ดัดแปลงเนื้อหา และต้องอ้างอิงถึงเจ้าของเอกสารทุกครั้งที่มีการนำไปใช้

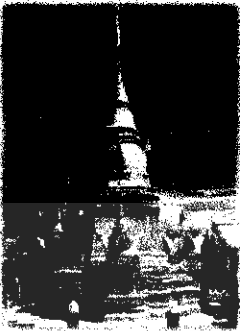
## ตารางที่ 3.1 (ต่อ)

ชื่อสถานที่	รายละเอียด
<p data-bbox="260 277 448 309">2. เจดีย์แหลมสอ</p> 	<p data-bbox="544 271 1310 524">เจดีย์แหลมสอ เป็นเจดีย์ที่สร้างขึ้นโดยหลวงพ่อดัง พระภิกษุที่เป็นที่เคารพนับถืออย่างยิ่งของ ชาวเกาะสมุย มรณภาพ เพราะเรืออัปปางเมื่อ พ.ศ.2519 องค์พระเจดีย์ประดับด้วยกระเบื้องสีทองทั้งองค์ ภายในบรรจุพระบรม สารีริกธาตุ อยู่ริมทะเลเขตติดต่อระหว่างตำบลลิ้งงามหน้าเมือง</p>
<p data-bbox="260 712 427 743">3. พระธาตุหินงู</p> 	<p data-bbox="544 705 1310 1182">พระธาตุหินงู พระบรมสารีริกธาตุเกาะสมุย หรือชาวเกาะสมุย เรียกว่า พระธาตุหินงู หรือพระธาตุศิลาสูง อยู่ห่างจาก ที่ว่าการอำเภอเกาะสมุย 17 กิโลเมตร ซึ่งตามประวัติสร้างโดยชาวบ้านตำบลมะเร็ด ชื่อ นายศรีทอง และได้มีพิธีบรรจุพระบรมสารีริกธาตุ เมื่อวันที่ 12 มิถุนายน พ.ศ. 2498 โดยเจ้าคุณพระอรรรถทัต สิวทธิพงศ์แห่งวัดชีโตน อำเภอฝักไถ่ จังหวัดพระนครศรีอยุธยา เป็นผู้มอบให้พระบาทสมเด็จพระเจ้าอยู่หัวและสมเด็จพระนางเจ้าพระบรมราชินีนาถเสด็จมาทรงนมัสการ เมื่อวันที่ 24 เมษายน พ.ศ. 2505 ชาวเกาะสมุยจึงถือเป็นประเพณีมีงานนมัสการสืบมาจนถึงทุกวันนี้ครับ</p>
<p data-bbox="260 1449 443 1480">4. หินตา หินยาย</p> 	<p data-bbox="544 1442 1310 1816">หินตา หินยาย เป็นโขดหินรูปร่างประหลาด อยู่บริเวณอ่าวละไม ตำบลมะเร็ด มีนิทานท้องถิ่น เล่ากันต่อ ๆ นาวว่า นานมาแล้ว มีตาชายคู่หนึ่งชื่อตาแดง ชายเรียก เป็นชาวปากพั่น จังหวัดนครศรีธรรมราช เดินทางโดยเรือใบเพื่อเดิน ทางไปสู่ขอลูกสาวของตามองคล้าย จังหวัดประจวบคีรีขันธ์ให้กับลูกชาย ครั้นเรือ- แล่นมาถึงบริเวณแหลม ละไม เกิดพายุใหญ่ทำให้เรือล่ม ทั้งตาและชายเสียชีวิต คลื่นซัดขึ้นเกยหาด กลายเป็น หินที่เห็นอยู่ในปัจจุบันนี้</p>





เอกสารนี้เป็นเอกสารที่สงวนไว้สำหรับการใช้งานเพื่อการศึกษาเท่านั้น ไม่อนุญาตให้นำไปใช้ประโยชน์ด้านการค้าไม่ว่ากรณีใดๆ ทั้งสิ้น อีกทั้งห้ามมิให้ดัดแปลงเนื้อหา และต้องอ้างอิงถึงเจ้าของเอกสารทุกครั้งที่มีการนำไปใช้

## ตารางที่ 3.1 (ต่อ)

ชื่อสถานที่	รายละเอียด
5. สนามชนควาย 	สนามชนควาย การชนควายนี้เป็นกีฬาที่จัดขึ้นเป็น ครั้งคราวบน เกาะสมุย คล้ายกับ กีฬาชนวัวของจังหวัดสงขลา โดยจะจัดขึ้นในโอกาสที่ มีงานมงคลหรือเทศกาล ต่าง ๆ เช่น ตรุษสงกรานต์ และวันขึ้นปีใหม่ เป็น ต้น ปัจจุบันมีสนามชนควายหลายแห่งรอบเกาะสมุย เช่น สนามชนควาย บ้านแม่ น้ำ ละไม เจวง และที่ หน้าทอน กำหนดการวันชนควาย ติดต่อ สอบถามทุกแห่งบนเกาะสมุย อัตราค่าเข้าชม ประมาณคนละ 180 บาท
6. ชายหาด 	ชายหาด เกาะสมุยมีชายหาดที่สวยงามอยู่ หลายแห่ง รอบเกาะ ส่วน ชายหาดที่นักท่องเที่ยวนิยม ไปพักผ่อนกันมาก คือ หาดเจวง และหาด ละไม นอกจากนี้มีชายหาดที่อ่าวบางรัก บ้านบ่อผุด หาดหน้าทอน หาด ท้องยาง หาดท้องตะเคียนและหาดเชิงมนเป็นต้น
7. น้ำตก 	น้ำตก มีน้ำตกหินลาดและน้ำตกหน้าเหมือง (วนอุทยานน้ำตกหน้า เหมือง) ห่างจากท่าเรือหน้าทอน 3 กิโลเมตร และ 14 กิโลเมตร ตามลำดับ เป็นแหล่งท่องเที่ยวธรรมชาติที่นิยมกันมาก ในฤดูฝนมีน้ำมาก
8. ศูนย์ลิงสมุย 	ศูนย์ลิงสมุย ตั้งอยู่บริเวณทางเข้าหมู่บ้านเขาพระ หมู่ที่ 1 ตำบลบ่อ ผุด มีการแสดง วัฒนธรรมพื้นบ้าน ไทย และการแสดงการฝึกลิงเปิดแสดง ทุกวันๆ ละ 3 รอบ คือ 10.30 น. 14.00 น. และ 16.00 น. อัตราค่าเข้าชม ชาวไทย 80 บาท ชาวต่างประเทศ 150 บาท

เอกสารนี้เป็นเอกสารที่สงวนไว้สำหรับการใช้งานเพื่อการศึกษาเท่านั้น ไม่อนุญาตให้นำไปใช้ประโยชน์ด้านการค้า ไม่ว่ากรณีใดๆ ทั้งสิ้น อีกทั้งห้ามมิให้ดัดแปลงเนื้อหา และต้องอ้างอิงถึงเจ้าของเอกสารทุกครั้งที่มีการนำไปใช้

## ตารางที่ 3.1 (ต่อ)

<p>9. แหล่งดูประการัง</p> 	<p><b>แหล่งดูประการัง</b> อยู่บริเวณชายฝั่งของเกาะสมุย รวมทั้งที่อยู่ติดกับเกาะอื่นๆ เช่น เกาะเต่าปน เกาะส้อม เกาะมัดหลัง เกาะราเทียน และเกาะราหิน การเช่าเรือ และอุปกรณ์ดำน้ำติดต่อที่บังกะโลและบริษัทนำเที่ยวบนเกาะสมุย</p>
<p>10. เกาะแตน</p> 	<p><b>เกาะแตน</b> ตั้งอยู่ที่ หมู่ที่ 2 ตำบลดงลิงงาม ทางบริเวณตอนใต้ของเกาะสมุย เป็นเกาะที่งดงามด้วยธรรมชาติอันเงียบสงบ รอบๆ เกาะ และบริเวณเกาะใกล้เคียง เช่น เกาะมัดสุ่ม มีแนวปะการังน้ำตื้นที่สวยงาม การเดินทางต้องเช่าเรือหางยาว จากบริเวณอ่าวท้องกรูด ใช้เวลาเดินทางประมาณ 30 นาที บนเกาะมีที่พักบริการ</p>
<p>11. สวนผีเสื้อสมุย</p> 	<p><b>สวนผีเสื้อสมุย</b> ตั้งอยู่บนเนินเขา ติดทะเลทางทิศใต้ของเกาะสมุย บริเวณแหลมนาเทียน ห่างจากหมู่บ้านชาวประมงบ้านหัวถนน 3 กิโลเมตร มีเนื้อที่ 20 ไร่ ปลูกไม้ดอก ไม้ประดับนานาชนิด เพื่อเป็นแหล่งอาหารของผีเสื้อ ซึ่งมีอยู่เป็นจำนวนมาก นอกจากนี้ยังมีบริเวณที่จัดเป็นสวนผึ้ง สวนหิน จุดชมวิว พิพิธภัณฑฯ ร้านอาหารพื้นเมือง รวมทั้งมีที่พักให้บริการด้วย สวนผีเสื้อสมุยเปิดให้เข้าชมทุกวัน ตั้งแต่เวลา 09.00-17.00 น. อัตราค่าเข้าชมคนละ 50 บาท</p>
<p>12. วัดคุณาราม (วัดเขาปิยะ)</p> 	<p>บริเวณกิโลเมตรที่ 13 ใกล้น้ำตกหน้าเมือง มีพระซึ่งชาวบ้านเรียกว่า หลวงพ่อแดง หรือ หลวงพ่อแดง ปิยะสีโล (ท่านพระครูสมถกิตติคุณ) มรณภาพไปแล้วแต่ศพไม่เน่าเปื่อย บรรจุในโลงแก้ว ในท่านั่ง วิปัสสนากรรมฐาน</p>
<p>13. ฟาร์มงูพังกา</p> 	<p><b>ฟาร์มงูพังกา</b> ตั้งอยู่ที่ 88/2 หมู่ที่ 4 ตำบลดงลิงงาม ภายในฟาร์มเลี้ยงงูทุกชนิด มีการแสดงของคนกับงูวันละ 2 รอบ เวลา 11.00 น. และ 14.00 น. อัตราค่าเข้าชมคนละ 250 บาท</p>

เอกสารนี้เป็นเอกสารที่สงวนไว้สำหรับการใช้งานเพื่อการศึกษาเท่านั้น ไม่อนุญาตให้นำไปใช้ประโยชน์ด้านการค้าไม่ว่ากรณีใดๆ ทั้งสิ้น อีกทั้งห้ามมิให้ดัดแปลงเนื้อหา และต้องอ้างอิงถึงเจ้าของเอกสารทุกครั้งที่มีการนำไปใช้

### 3.2 การศึกษารายละเอียดของโครงการ

#### 3.2.1 ลักษณะที่ตั้งและสภาพแวดล้อมของโครงการ

โครงการ IYABURI RESORT AND SPA โครงการหันหน้าทางทิศ ตะวันออกอยู่ในส่วนของหาดละไมติดถนนใหญ่ริมชายฝั่งทะเล เลขที่ 122/4 หมู่ 4 ต.มะเร็ด อ. เกาะสมุย จ.สุราษฎร์ธานี 84320

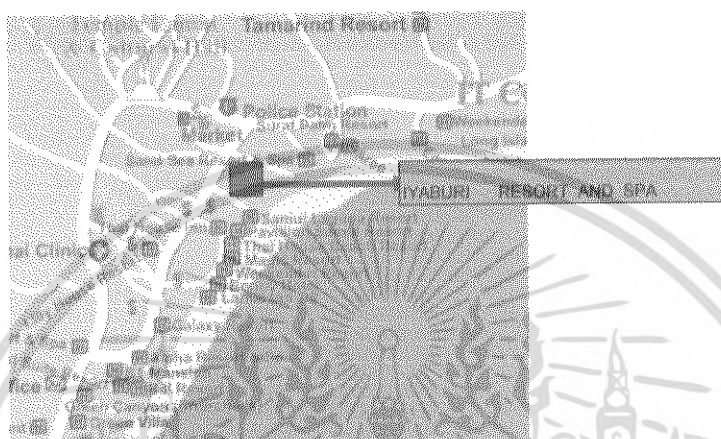

ภาพที่ 3.3 แสดงสถานที่ตั้งของโครงการ

#### อาณาเขตที่ตั้งโครงการ

ทิศเหนือ	ติดต่อกับ ที่ว่างและ ป่าทึบ
ทิศใต้	ติดต่อกับ ที่ว่างและ SUMUI LAGUNA RESORT
ทิศตะวันออก	ติดต่อกับหาดละไม
ทิศตะวันตก	ถนนทางหลวงสายรอบเกาะและหาดละไม

#### 3.2.2 การเข้าสู่โครงการ

การเข้าสู่โครงการ IYABURI RESORT AND SPA ห่างจากสนามบินเกาะสมุย ประมาณ 12 กิโลเมตร ไปตามถนนทางหลวงสายรอบเกาะผ่านหน้าโครงการ

#### 3.2.3 การศึกษาลักษณะของโครงการ

อาคารโรงแรม IYABURI RESORT AND SPA สมุย มีพื้นที่อาณาเขต ติดต่อกับพื้นที่ ต่างๆ ดังนี้

ทิศเหนือ	ติดต่อกับ ที่ว่างและ SAND SEA RESORT AND SPA
----------	--

เอกสารนี้เป็นเอกสารที่สงวนไว้สำหรับการใช้งานเพื่อการศึกษาเท่านั้น ไม่อนุญาตให้นำไปใช้ประโยชน์ด้านการค้า ไม่ว่ากรณีใดๆ ทั้งสิ้น อีกทั้งห้ามมิให้ดัดแปลงเนื้อหา และต้องอ้างอิงถึงเจ้าของเอกสารทุกครั้งที่มีการนำไปใช้

ทิศใต้	ติดต่อกับ ที่ว่างและ SUMUI LAGUNA RESORT
ทิศตะวันออก	ติดต่อกับทะเลกระบี่
ทิศตะวันตก	ถนนทางหลวงสายรอบเกาะและทะเลกระบี่



ภาพที่ 3.4 แสดงแผนที่ตั้งอาคารของโครงการ

1. IYABURI RESORT AND SPA
2. SUMUI LAGUNA RESORT
3. ชายหาดกระบี่
4. ทะเลกระบี่
5. SAND SEA RESORT AND SPA
6. ถังน้ำดื่ม
7. ถนนทางหลวงสายรอบเกาะและทะเลกระบี่
8. ตลาด

เอกสารนี้เป็นเอกสารที่สงวนไว้สำหรับการใช้งานเพื่อการศึกษาเท่านั้น ไม่อนุญาตให้นำไปใช้ประโยชน์ด้านการค้าไม่ว่ากรณีใดๆ ทั้งสิ้น อีกทั้งห้ามมิให้ดัดแปลงเนื้อหา และต้องอ้างอิงถึงเจ้าของเอกสารทุกครั้งที่มีการนำไปใช้



ภาพที่ 3.5 แสดงสภาพแวดล้อมด้านทิศเหนือ



ภาพที่ 3.6 แสดงสภาพแวดล้อมด้านทิศใต้

เอกสารนี้เป็นเอกสารที่สงวนไว้สำหรับการใช้งานเพื่อการศึกษาเท่านั้น ไม่อนุญาตให้นำไปใช้ประโยชน์ด้านการค้าไม่ว่ากรณีใดๆ ทั้งสิ้น อีกทั้งห้ามมิให้ดัดแปลงเนื้อหา และต้องอ้างอิงถึงเจ้าของเอกสารทุกครั้งที่มีการนำไปใช้



ภาพที่ 3.7 แสดงสภาพแวดล้อมด้านทิศตะวันออก



ภาพที่ 3.8 แสดงสภาพแวดล้อมด้านทิศตะวันตก

เอกสารนี้เป็นเอกสารที่สงวนไว้สำหรับการใช้งานเพื่อการศึกษาเท่านั้น ไม่อนุญาตให้นำไปใช้ประโยชน์ด้านการค้าไม่ว่ากรณีใดๆ ทั้งสิ้น อีกทั้งห้ามมิให้ดัดแปลงเนื้อหา และต้องอ้างอิงถึงเจ้าของเอกสารทุกครั้งที่มีการนำไปใช้

### 3.2.4 การศึกษาสถาปัตยกรรมของอาคาร

อาคารของโครงการ IYABURI RESORT AND SPA สมุย ลักษณะอาคาร - มีการแบ่งกลุ่มอาคารเป็น 2 กลุ่มอาคาร โดยมีส่วนROBBYเป็นส่วนหลักประกอบประกอบไปด้วย LOBBY AREA, SPA MASSAGE, RESTAURANT, SWIMMING POOL, WINEROOM DINNING และอาคารที่พักเป็นลักษณะ VINRA โดยแบ่งเป็น 4 TYPE กระจายไปตามเนินเขา

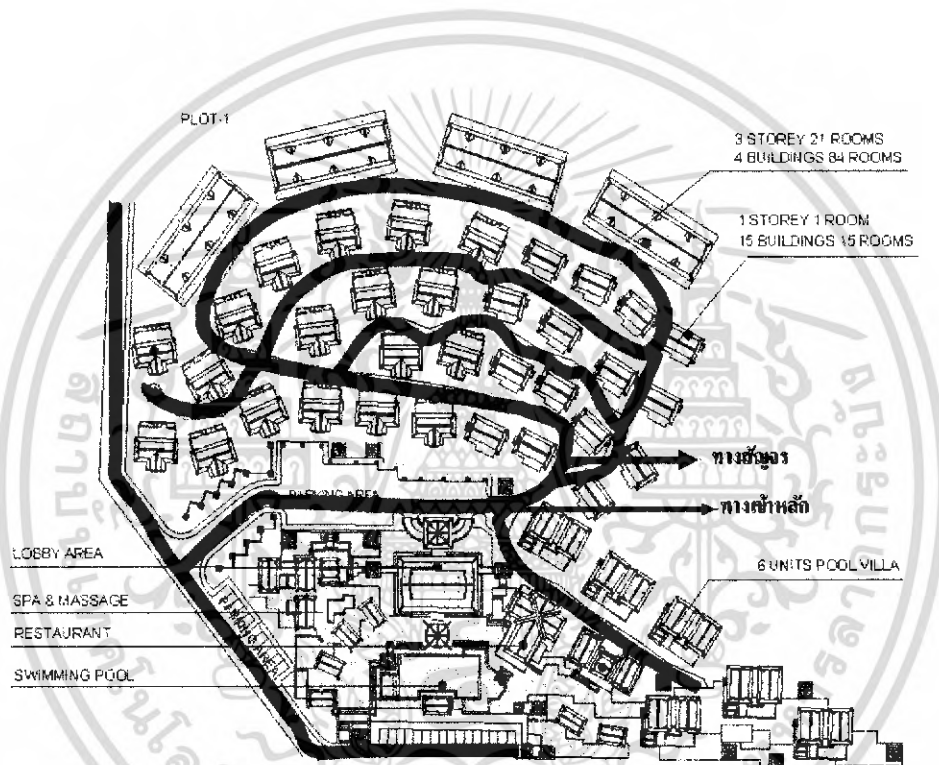

ภาพที่ 3.9 แสดงผังบริเวณ IYABURI RESORT

เอกสารนี้เป็นเอกสารที่สงวนไว้สำหรับการใช้งานเพื่อการศึกษาเท่านั้น ไม่อนุญาตให้นำไปใช้ประโยชน์ด้านการค้าไม่ว่ากรณีใดๆ ทั้งสิ้น อีกทั้งห้ามมิให้ตัดแปลงเนื้อหา และต้องอ้างอิงถึงเจ้าของเอกสารทุกครั้งที่มีการนำไปใช้

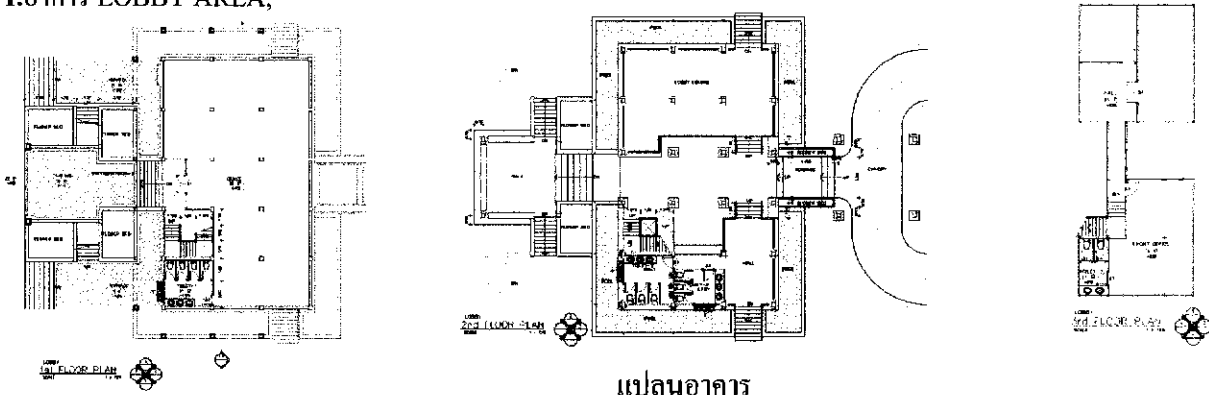

แปลนอาคาร

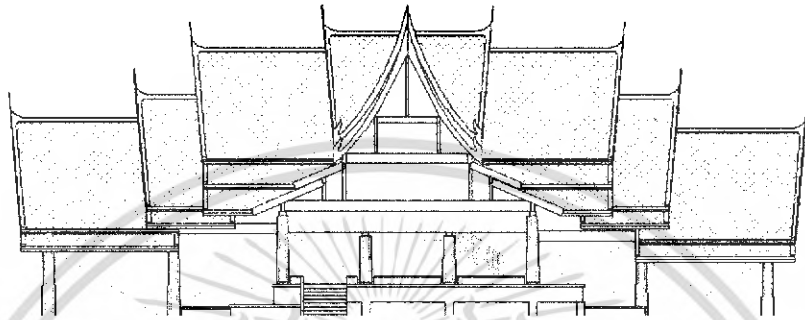

รูปด้านทิศเหนือ

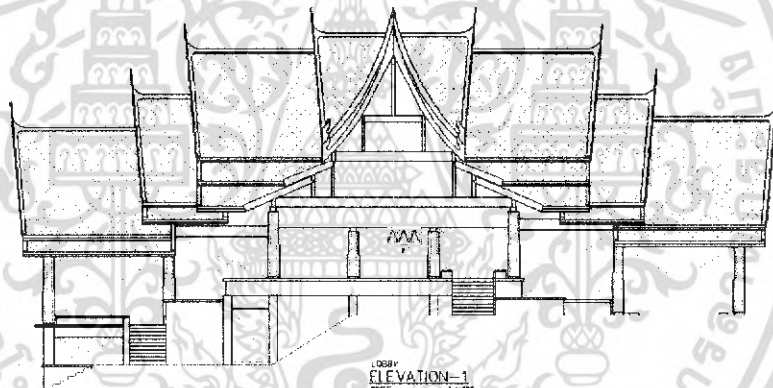

รูปด้านทิศใต้

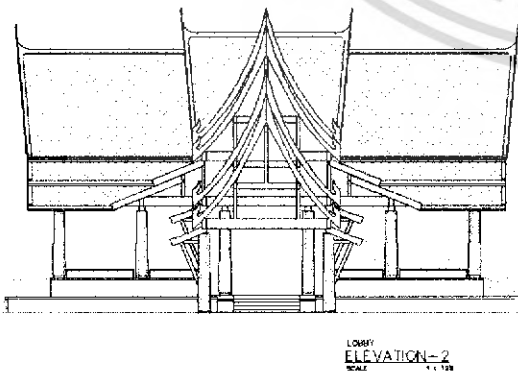

รูปด้านทิศตะวันออก

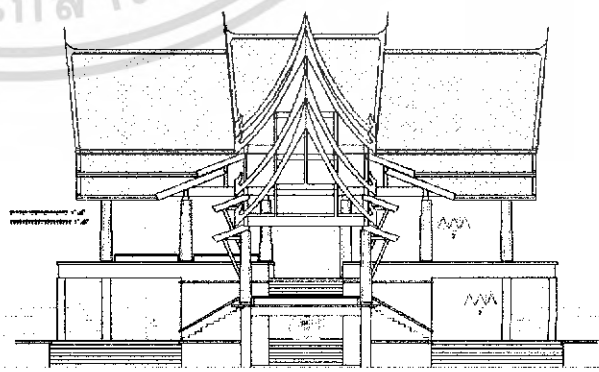

รูปด้านทิศตะวันตก

เอกสารนี้เป็นเอกสารที่สงวนไว้สำหรับการใช้งานเพื่อการศึกษาเท่านั้น ไม่อนุญาตให้นำไปใช้ประโยชน์ด้านการค้าไม่ว่ากรณีใดๆ ทั้งสิ้น อีกทั้งห้ามมิให้ดัดแปลงเนื้อหา และต้องอ้างอิงถึงเจ้าของเอกสารทุกครั้งที่มีการนำไปใช้

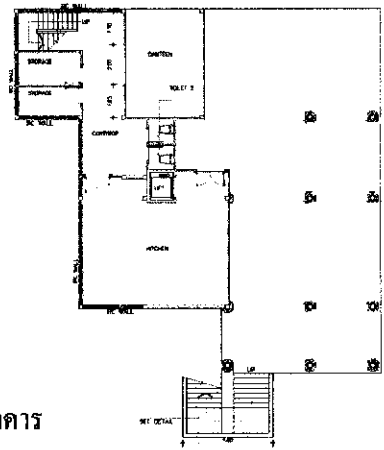
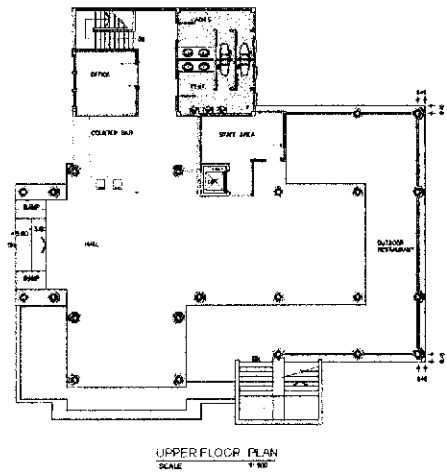

แปลนอาคาร

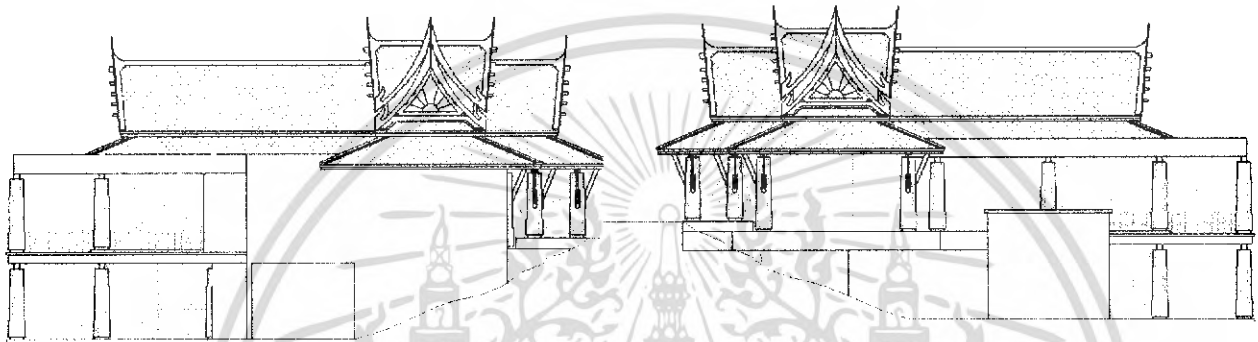

รูปด้านทิศเหนือ

รูปด้านทิศใต้

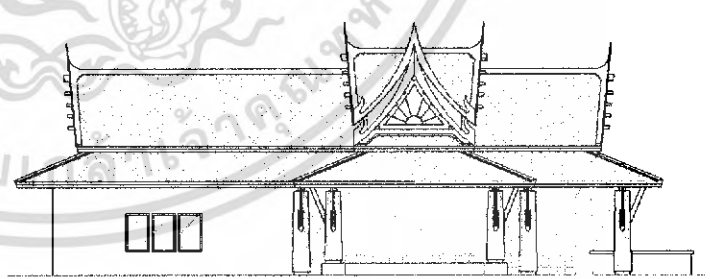
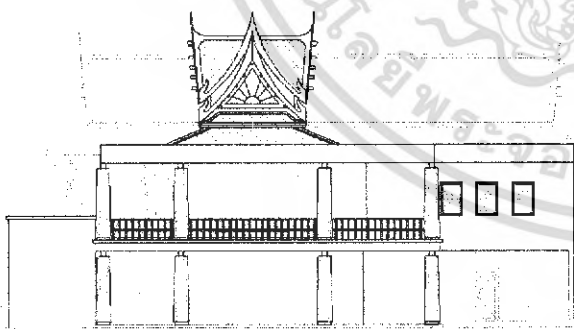

รูปด้านทิศตะวันออก

รูปด้านทิศตะวันตก

เอกสารนี้เป็นเอกสารที่สงวนไว้สำหรับการใช้งานเพื่อการศึกษาเท่านั้น ไม่อนุญาตให้นำไปใช้ประโยชน์ด้านการค้า  
ไม่ว่ากรณีใดๆ ทั้งสิ้น อีกทั้งห้ามมิให้ดัดแปลงเนื้อหา และต้องอ้างอิงถึงเจ้าของเอกสารทุกครั้งที่มีการนำไปใช้



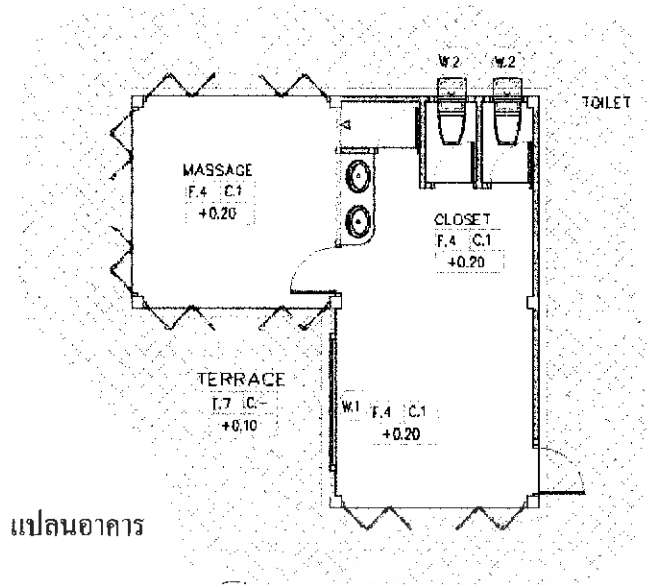

แปลนอาคาร

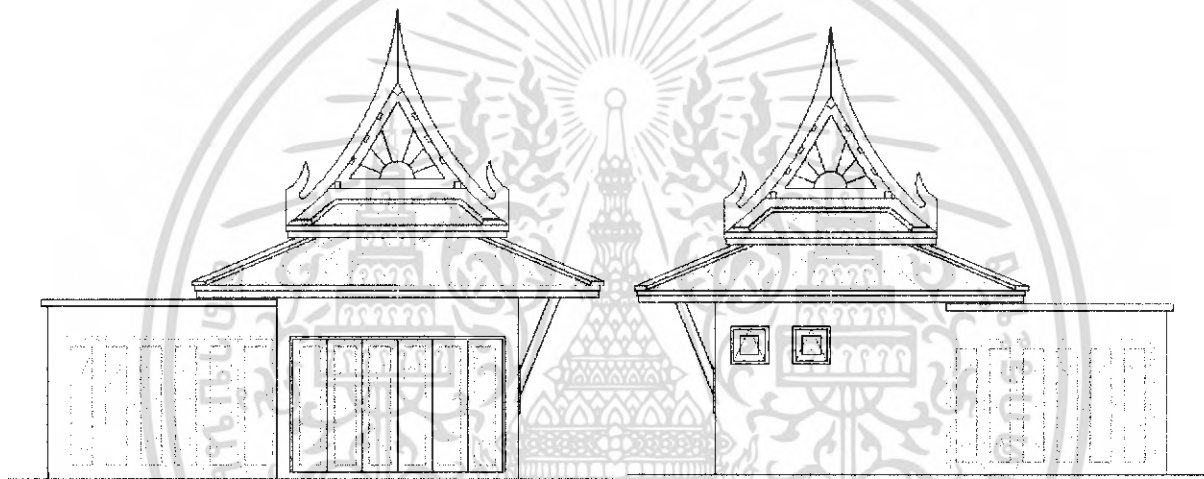

รูปด้านทิศเหนือ

รูปด้านทิศใต้

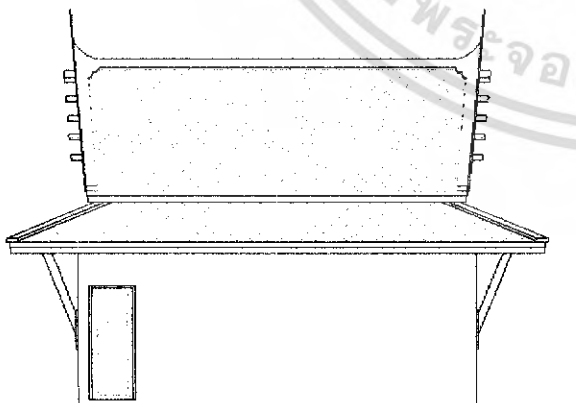

รูปด้านทิศตะวันออก

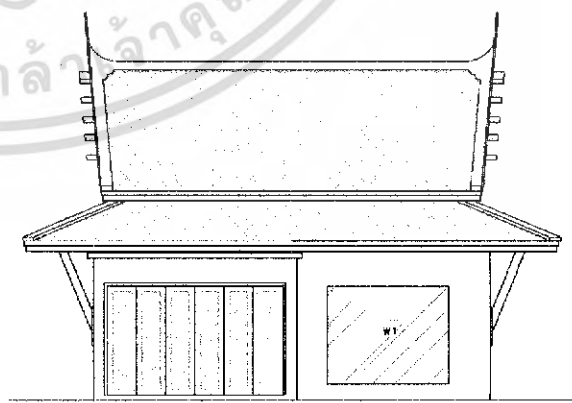

รูปด้านทิศตะวันตก

เอกสารนี้เป็นเอกสารที่สงวนไว้สำหรับการใช้งานเพื่อการศึกษาเท่านั้น ไม่อนุญาตให้นำไปใช้ประโยชน์ด้านการค้าไม่ว่ากรณีใดๆ ทั้งสิ้น อีกทั้งห้ามมิให้ดัดแปลงเนื้อหา และต้องอ้างอิงถึงเจ้าของเอกสารทุกครั้งที่มีการนำไปใช้

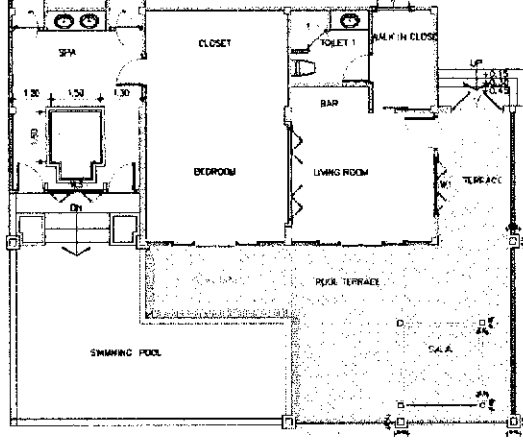

แปลนอาคาร

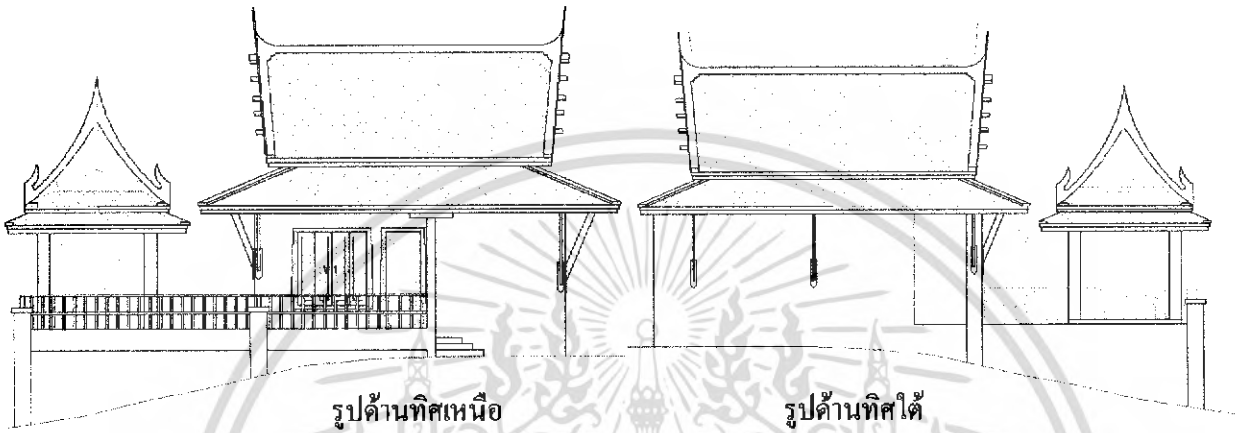

รูปด้านทิศเหนือ

รูปด้านทิศใต้



รูปด้านทิศตะวันออก

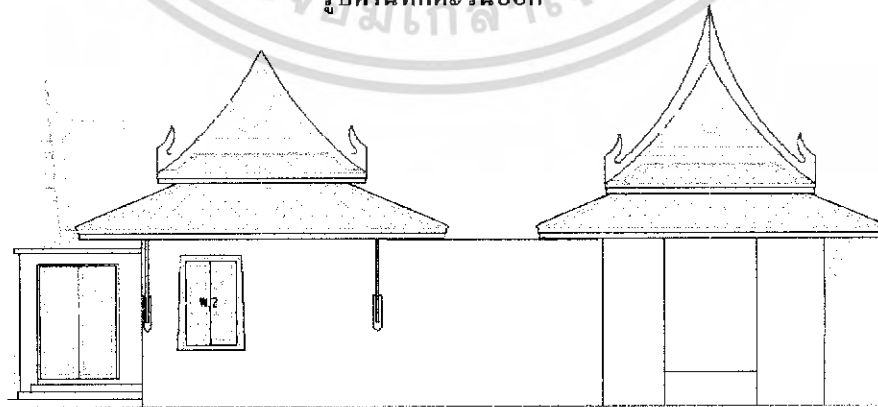

รูปด้านทิศตะวันตก

เอกสารนี้เป็นเอกสารที่สงวนไว้สำหรับการใช้งานเพื่อการศึกษาเท่านั้น ไม่อนุญาตให้นำไปใช้ประโยชน์ด้านการค้า  
ไม่ว่ากรณีใดๆ ทั้งสิ้น อีกทั้งห้ามมิให้ดัดแปลงเนื้อหา และต้องอ้างอิงถึงเจ้าของเอกสารทุกครั้งที่มีการนำไปใช้

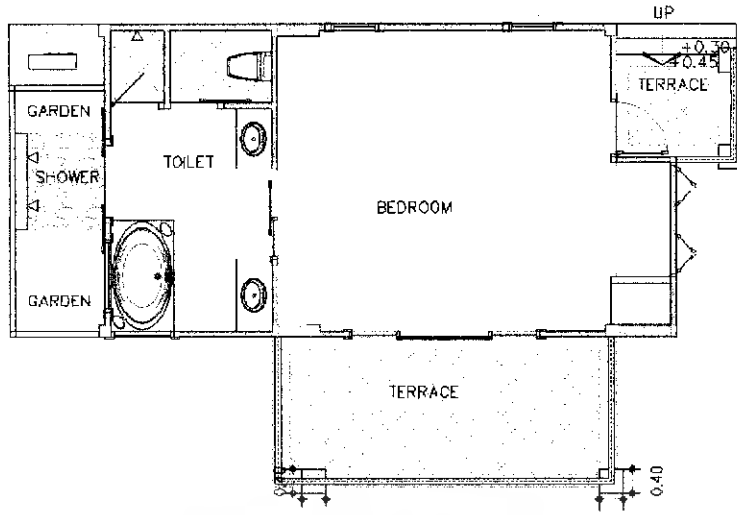

แปลนอาคาร

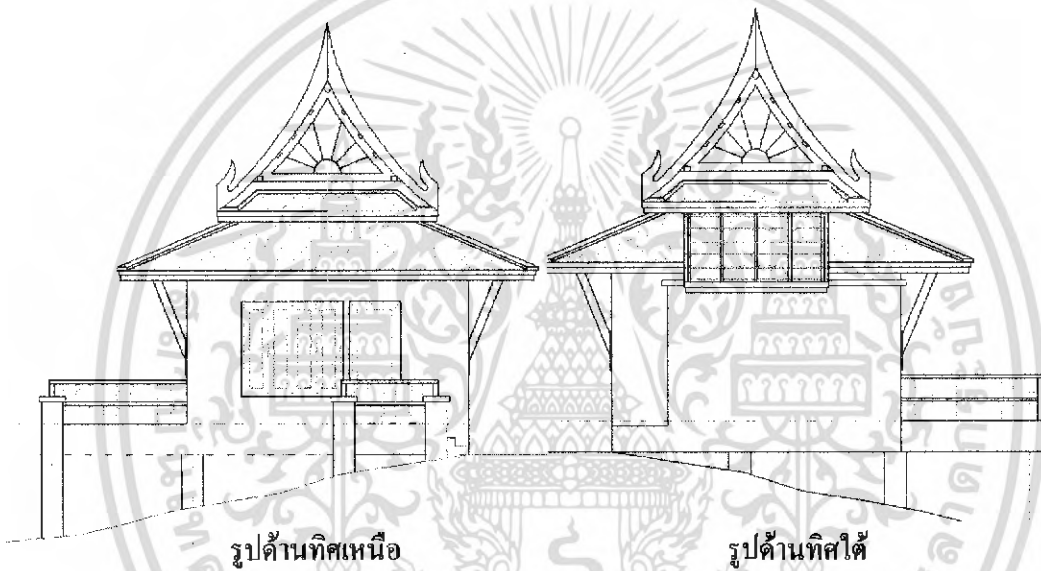

รูปด้านทิศเหนือ

รูปด้านทิศใต้

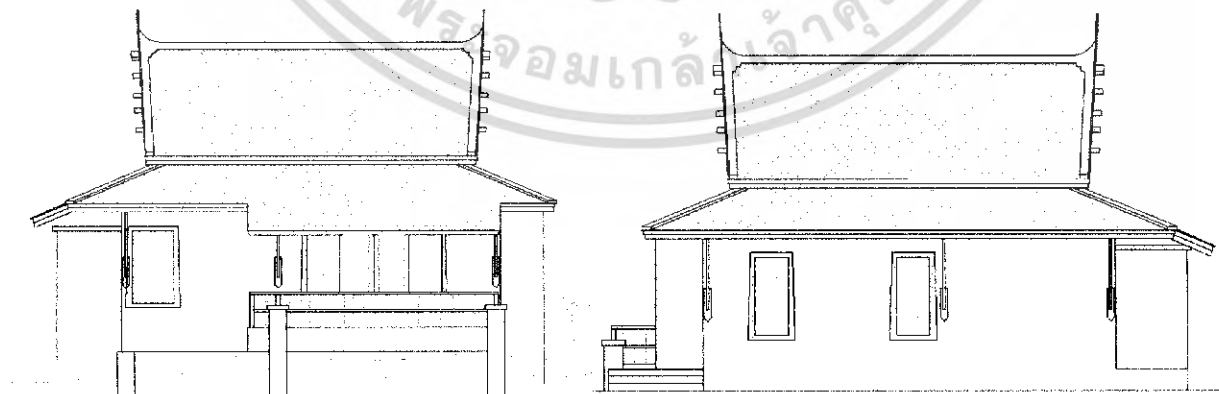

รูปด้านทิศตะวันออก

รูปด้านทิศตะวันตก

เอกสารนี้เป็นเอกสารที่สงวนไว้สำหรับการใช้งานเพื่อการศึกษาเท่านั้น ไม่อนุญาตให้นำไปใช้ประโยชน์ด้านการค้าไม่ว่ากรณีใดๆ ทั้งสิ้น อีกทั้งห้ามมิให้ดัดแปลงเนื้อหา และต้องอ้างอิงถึงเจ้าของเอกสารทุกครั้งที่มีการนำไปใช้

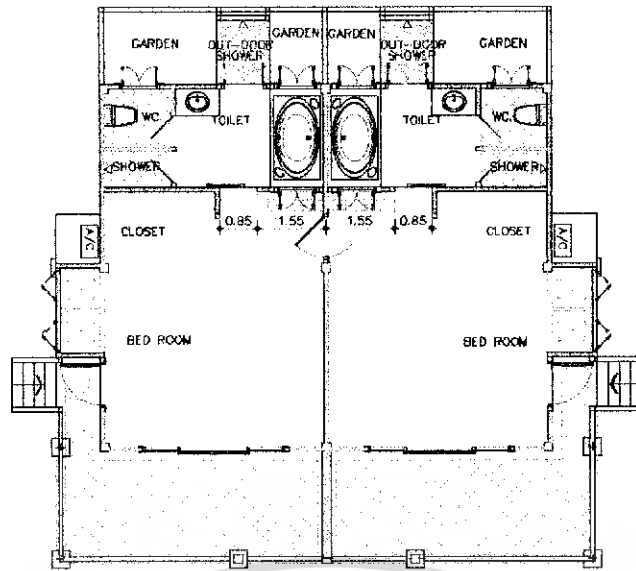

แปลนอาคาร

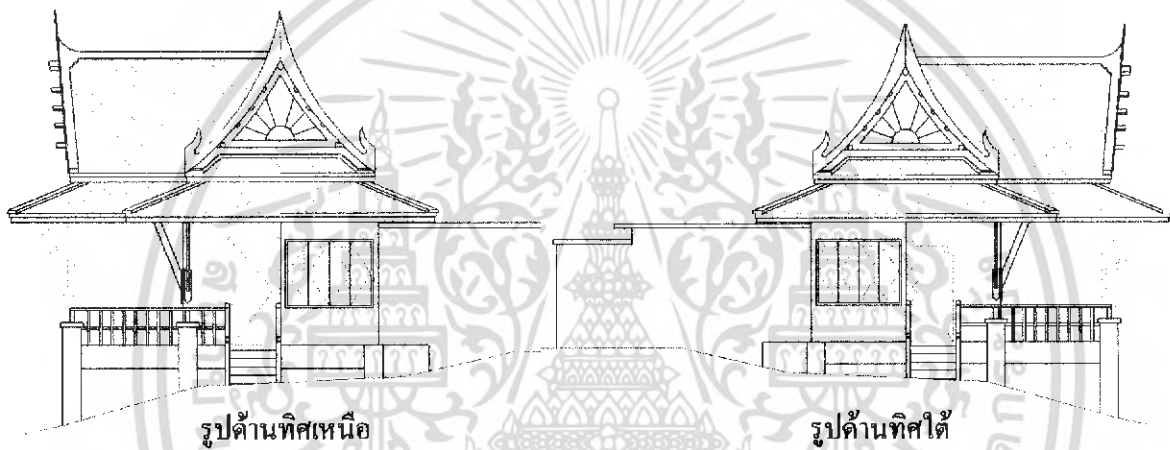

รูปด้านทิศเหนือ

รูปด้านทิศใต้

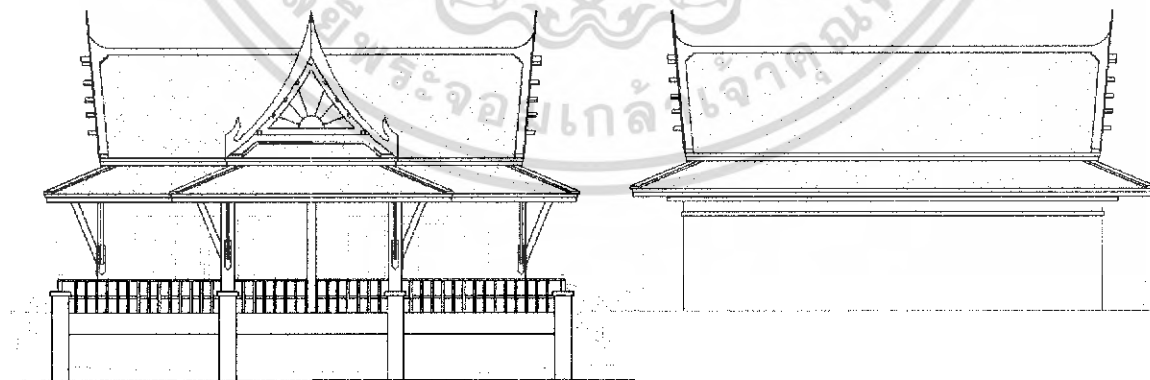

รูปด้านทิศตะวันออก

รูปด้านทิศตะวันตก

เอกสารนี้เป็นเอกสารที่สงวนไว้สำหรับการใช้งานเพื่อการศึกษาเท่านั้น ไม่อนุญาตให้นำไปใช้ประโยชน์ด้านการค้า  
ไม่ว่ากรณีใดๆ ทั้งสิ้น อีกทั้งห้ามมิให้ดัดแปลงเนื้อหา และต้องอ้างอิงถึงเจ้าของเอกสารทุกครั้งที่มีการนำไปใช้

8.อาคาร STANDARD

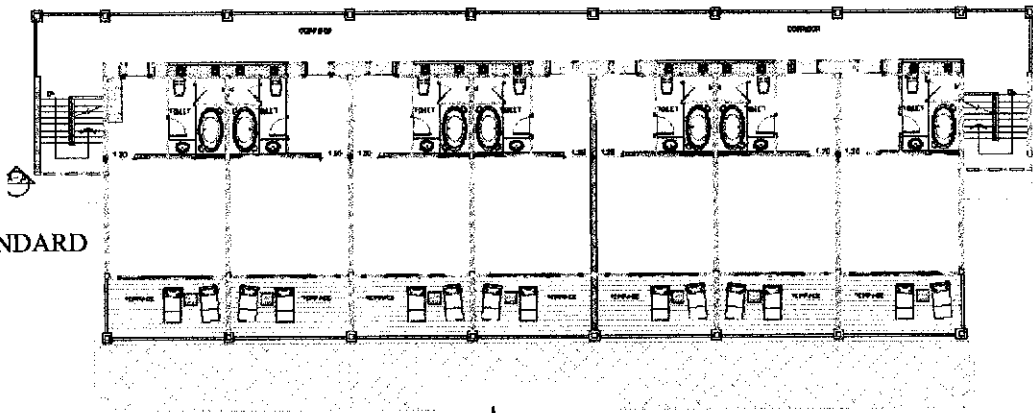

แปลนอาคาร

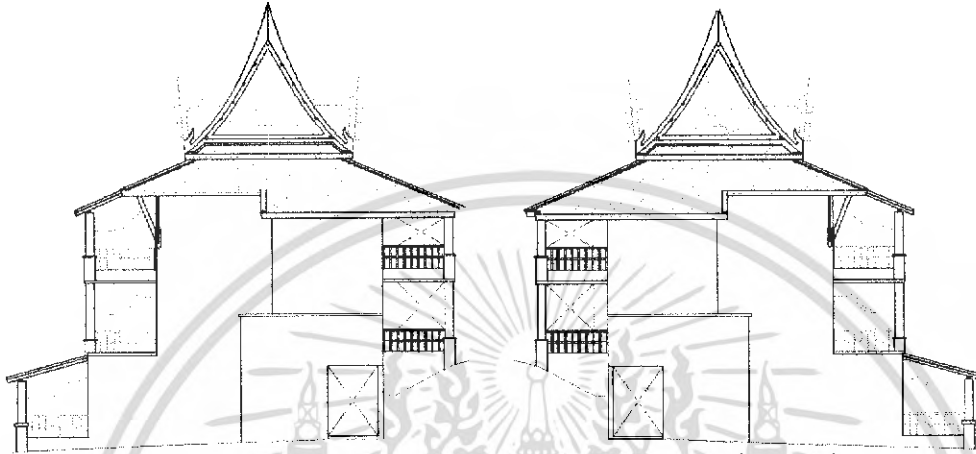

รูปด้านทิศเหนือ

รูปด้านทิศใต้

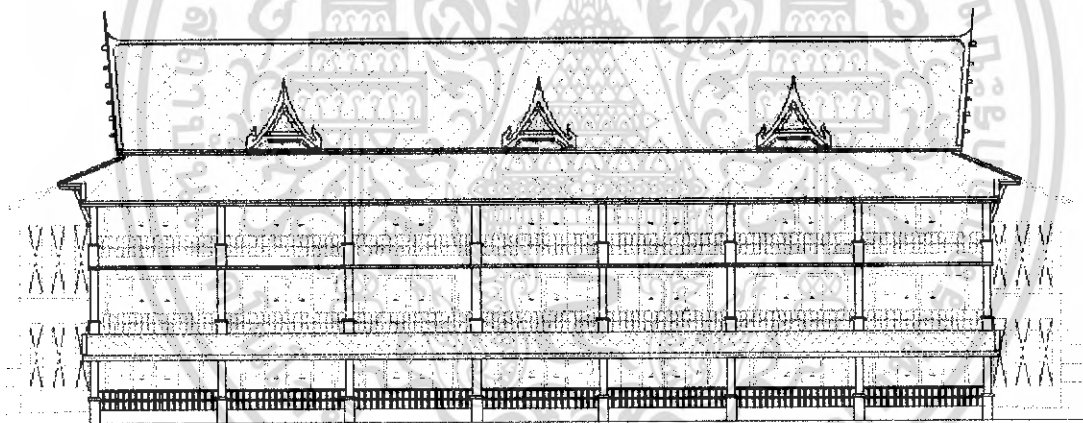

รูปด้านทิศตะวันออก

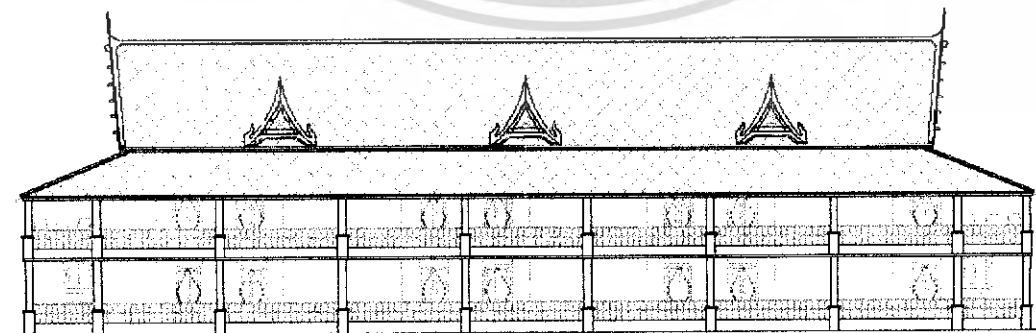

รูปด้านทิศตะวันตก

เอกสารนี้เป็นเอกสารที่สงวนไว้สำหรับการใช้งานเพื่อการศึกษาเท่านั้น ไม่อนุญาตให้นำไปใช้ประโยชน์ด้านการค้าไม่ว่ากรณีใดๆ ทั้งสิ้น อีกทั้งห้ามมิให้ดัดแปลงเนื้อหา และต้องอ้างอิงถึงเจ้าของเอกสารทุกครั้งที่มีการนำไปใช้

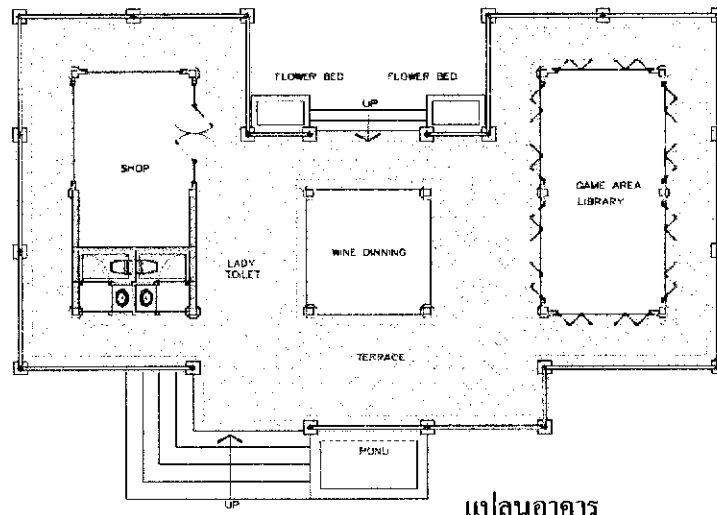

แปลนอาคาร

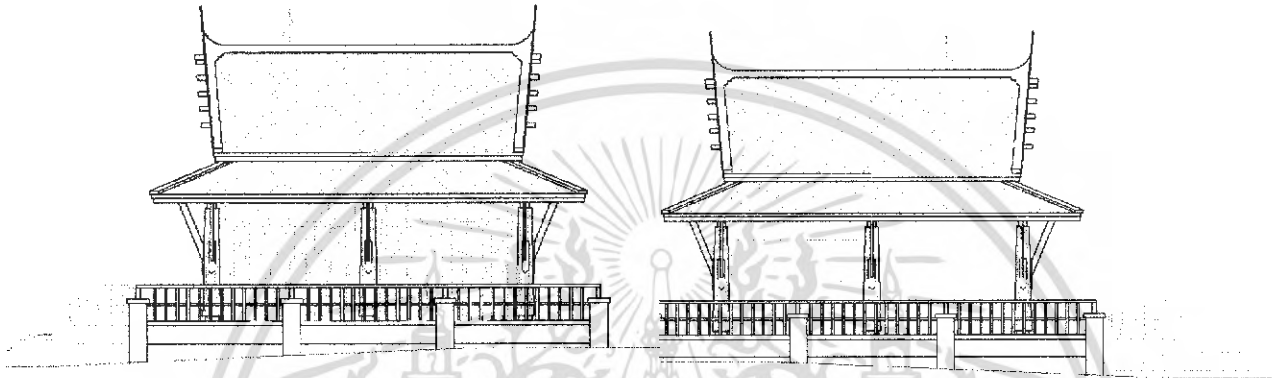

รูปด้านทิศเหนือ

รูปด้านทิศใต้

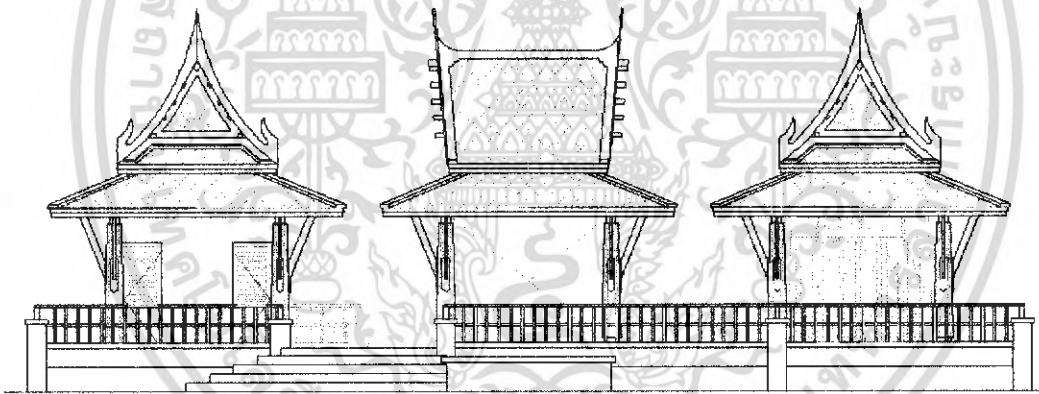

รูปด้านทิศตะวันออก

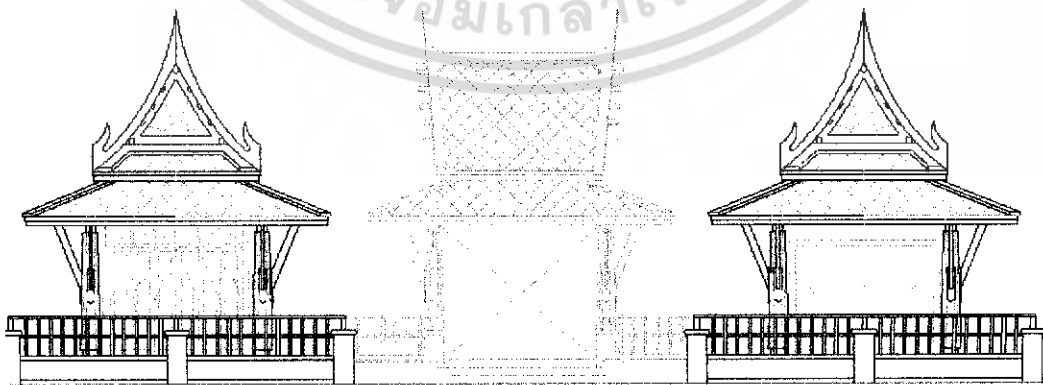

รูปด้านทิศตะวันตก

เอกสารนี้เป็นเอกสารที่สงวนไว้สำหรับการใช้งานเพื่อการศึกษาเท่านั้น ไม่อนุญาตให้นำไปใช้ประโยชน์ด้านการค้าไม่ว่ากรณีใดๆ ทั้งสิ้น อีกทั้งห้ามมิให้ดัดแปลงเนื้อหา และต้องอ้างอิงถึงเจ้าของเอกสารทุกครั้งที่มีการนำไปใช้

### 3.2.5 ส่วนประกอบของโครงการ

ลักษณะอาคาร - มีการแบ่งกลุ่มอาคารเป็น 2 กลุ่มอาคาร โดยมีส่วนROBBYเป็นส่วนหลัก ประกอบประกอบไปด้วย LOBBY AREA, SPA MASSAGE, RESTAURANT, SWIMMING POOL, WINEROOM DINNING และอาคารที่พักเป็นลักษณะ VINRA โดยแบ่งเป็น 4 TYPE กระจายไปตามเนินเขา

1. โถงทางเข้า Entrance Hall
2. โถงต้อนรับ Lobby Hall
3. ล็อบบี้เสาจัน Lobby lounge
4. ห้องอาหาร Allday Dining Restaurant
5. อาคารบริการเพื่อสุขภาพ Spa
  - 5.1 โถงต้อนรับ Lobby Hall
  - 5.2 ส่วนพักคอย Waiting area
  - 5.3 ห้องน้ำ ช/ญ Toilet
  - 5.4 บริการเสริมความงาม Salon
  - 5.5 ล็อกเกอร์ Locker
  - 5.6 ห้องนวด 1-5 Massage room 1-5
6. ห้องพัก Guest room

### 3.2.6 การศึกษาสภาพแวดล้อมส่วนที่ออกแบบสถาปัตยกรรม

1. โถงทางเข้า Entrance Hall

โถงทางเข้าเป็นส่วนแรกที่เขาจะต้องผ่านทางนี้มีลักษณะเป็นมุขยื่นออกมาจากอาคารส่วน Lobby Area เชื่อมระหว่าง กับทางรถวิ่งหน้าอาคารมีบันไดขึ้นไปยังส่วนโถงต้อนรับ Lobby Hall

2. โถงต้อนรับ Lobby Hall

โถงต้อนรับของโครงการนี้อยู่ชั้นที่ 2 ของอาคาร Lobby Area เป็นอาคาร ค.ศ.ล. สูง 3 ชั้น บริเวณโถงสูงเปิดถึงชั้นที่ 3 ของอาคาร เป็นทางเชื่อมไปยังส่วนต่างๆของโครงการเช่น ล็อบบี้เสาจัน, และมีสำนักงานอยู่ด้านล่าง (ชั้นที่ 1 )

3. ล็อบบี้เสาจัน Lobby Loungeเป็นส่วนที่ยื่นออกมาจากอาคารเดียวกับโถงต้อนรับ Lobby Hall ลักษณะเป็นผนังเปิดโล่งทั้ง 3 ด้าน มีความโปร่งอากาศถ่ายเทได้ดี สามารถชมบรรยากาศได้โดยรอบ

#### 4. ห้องอาหาร Restaurant

เป็นอาคาร ค.ศ.ล. 2 ชั้น ลักษณะอาคารเป็นทรงไทยประยุกต์ ซึ่งชั้นล่างจะเป็นห้องแอ ในส่วนของชั้น 2 จะเปิดโล่ง สามารถเปิดเพื่อชมบรรยากาศได้โดยรอบ โดยอาคารจะมีทางเชื่อมต่อกับอาคาร Lobby Area

#### 5. ส่วนบริการเพื่อสุขภาพ Spa

เป็นอาคาร ค.ศ.ล. 1 ชั้น ลักษณะอาคารเป็นทรงไทยประยุกต์ โดยอาคารจะมีทางเชื่อมต่อกับอาคาร Restaurant

##### 5.1 โถงต้อนรับ Lobby Hall

5.2 ส่วนพักคอย Waiting area

5.3 ห้องน้ำ ช/ญ Toilet

5.4 บริการเสริมความงาม Salon

5.5 ล็อกเกอร์ Locker

5.6 ห้องนวด 1-5 Massage room 1-5

#### 6. ห้องพัก Guest Room

โครงการ IYABURI RESORT AND SPA มีอาคารห้องพักทั้งหมด 4 อาคารและวิลล่าอีก 39 หลัง ทอดตัวยาวลงสู่ชายหาดระไม อาคารห้องพักจะมีทางเดินและสวนเชื่อมต่อกันได้ทุกอาคาร สามารถชมวิวทิวทัศน์และบรรยากาศของชายหาดระไมได้

โครงการ IYABURI RESORT AND SPA มีห้องพักทั้งหมด 141 ห้องดังนี้

1. อาคารส่วนของวิลล่า TYPE A	6 ห้อง
2. อาคารส่วนของวิลล่า TYPE B	15 ห้อง
3. อาคารส่วนของวิลล่า TYPE C	36 ห้อง
5. STANDARD ROOM	84 ห้อง

### 3.3 การศึกษาอัตรากำลังคนและระบบสายงานภายในโครงการ

อุตสาหกรรมโรงแรม เป็นธุรกิจที่ดำเนินตลอดเวลา 24 ชั่วโมง ทุกวันไม่มีวันหยุด จึงต้องมีผู้บริหาร และพนักงานปฏิบัติงานอยู่เสมอบุคคลเหล่านี้ จะต้องได้รับการฝึกฝนอบรมดูแลเอาใจใส่ให้มีมาตรฐานการบริหาร เพื่อให้การปฏิบัติงานของโรงแรมเป็นไปอย่างมีประสิทธิภาพสูงสุด ทุกโรงแรมจึงต้องจัดให้มีโครงสร้างของสายงาน หรือแผนผังองค์กร ตามลำดับการบังคับบัญชา เพราะไม่มีความสามารถที่จะบริหารและดำเนินการได้โดยคนเพียงคนเดียว จำเป็นต้องมีผู้รับผิดชอบปฏิบัติหน้าที่ในตำแหน่งต่าง ๆ กัน การบริหารงานโรงแรมในปัจจุบัน แบ่งประเภทพนักงานของโรงแรมออกเป็น 4 ระดับ ดังนี้

1. ระดับผู้กำหนดนโยบาย คือ ผู้ควบคุมนโยบายให้พนักงานเจ้าหน้าที่ให้ไปปฏิบัติ ได้แก่ ผู้จัดการทั่วไป และระดับหัวหน้าฝ่ายหรือแผนกต่างๆ (General Manager and Department Head)
2. ระดับรอง หรือผู้ช่วยหัวหน้าฝ่ายหรือแผนก ( Sub and Assistant Department Head)
3. ระดับหัวหน้างาน ( Supervisor)
4. พนักงานปฏิบัติงานทั่วไป ( General Staff)

ฝ่ายหรือแผนกที่สำคัญของโรงงาน แบ่งได้ 5 ฝ่าย หรือ 5 แผนกดังนี้

1. ฝ่ายบริหาร (Management)
2. ฝ่ายห้องพัก Residence
3. ฝ่ายบุคคล ( Personnal Department)
4. ฝ่ายอาหารและเครื่องดื่ม ( Food and Beverage Department)
5. ฝ่ายบริการเพื่อสุขภาพ (Spa)

นอกจากนั้นก็ยังมีแผนกอื่นๆ อีก คือ

- แผนกช่าง (Engineering Department)
- แผนกประชาสัมพันธ์ (Public Relations Department)
- แผนกจัดซื้อ (Purchasing Deparment)

#### 3.3.1 อัตรากำลังคน

การประมาณจำนวนบุคลากรในกิจการโรงแรม สามารถคำนวณจากมาตรฐานของสถิติการท่องเที่ยวแห่งประเทศไทย ในรายงาน ประจำปี พ.ศ 2535 .ได้ว่าจำนวนพนักงานเฉลี่ยต่อห้องพัก) ทั่วประเทศ ( คือ 1.5 - 1.098 คนต่อ 1 ห้องพัก

การจัดอัตราค่าจ้างคน โครงการ IYABURI RESORT AND SPA มีดังต่อไปนี้

1) ฝ่ายบริหาร (Management)

1.1 ผู้อำนวยการ	1	คน
1.2 ผู้จัดการทั่วไป	1	คน
1.3 รองผู้จัดการทั่วไป	1	คน
<b>รวม</b>	<b>3</b>	<b>คน</b>

2) ฝ่ายห้องพัก

2.1 แผนกต้อนรับ

- ผู้จัดการฝ่ายห้องพัก	1	คน
- หัวหน้าแผนกต้อนรับ	1	คน
- พนักงานต้อนรับ	2	คน
- พนักงานรับโทรศัพท์	3	คน (2 ผลัด)
- พนักงานจองห้องพัก	3	คน (2 ผลัด)
- พนักงานทะเบียนห้องพัก	3	คน
- พนักงานติดต่อสอบถาม		
- พนักงานฝากของและกุญแจ		
- พนักงานแคชเชียร์	3	คน (3 ผลัด)
- พนักงานขบกระเป่าสัมภาระ	4	คน (2 ผลัด)

2.2 แผนกแม่บ้าน

- หัวหน้าแม่บ้าน	1	คน
- ผู้ช่วยแม่บ้าน	1	คน
- รুমเมด	12	คน
- พนักงานทำความสะอาด	10	คน
- ชักรีด	6	คน
- จัดดอกไม้	2	คน

เอกสารนี้เป็นเอกสารที่สงวนไว้สำหรับการใช้งานเพื่อการศึกษาเท่านั้น ไม่อนุญาตให้นำไปใช้ประโยชน์ด้านการค้าไม่ว่ากรณีใดๆ ทั้งสิ้น อีกทั้งห้ามมิให้ดัดแปลงเนื้อหา และต้องอ้างอิงถึงเจ้าของเอกสารทุกครั้งที่มีการนำไปใช้

## 2.3 แผนกช่าง

- หัวหน้าแผนกช่างซ่อมบำรุง	1	คน
- ผู้ช่วยหัวหน้าช่างซ่อมบำรุง	1	คน
- แผนกช่างไฟฟ้า	2	คน
- แผนกช่างไม้	2	คน
- แผนกช่างประปา	2	คน
รวม	60	คน

## 3) ฝ่ายบุคคล

## 3.1 แผนกบุคคล

- ผู้จัดการฝ่ายบุคคล	1	คน
- พนักงานฝ่ายบุคคล	2	คน

## 3.2 แผนกสมุหบัญชี

- หัวหน้าบัญชี	1	คน
- พนักงานบัญชี	2	คน
- ควบคุมต้นทุน	2	คน

## 3.3 แผนกจัดซื้อ

- สตอร์	1	คน
---------	---	----

## 3.4 แผนกสถานที่

- หัวหน้า รปภ.	1	คน
- พนักงานรักษาความปลอดภัย	6	คน
- พนักงานรักษาเวลา	3	คน

## 3.5 แผนกสวน

- หัวหน้าแผนกสวน	1	คน
- คนสวนส่วนบริเวณโรงแรม	2	คน

เอกสารนี้เป็นเอกสารที่สงวนไว้สำหรับการใช้งานเพื่อการศึกษาเท่านั้น ไม่อนุญาตให้นำไปใช้ประโยชน์ด้านการค้าไม่ว่ากรณีใดๆ ทั้งสิ้น อีกทั้งห้ามมิให้ดัดแปลงเนื้อหา และต้องอ้างอิงถึงเจ้าของเอกสารทุกครั้งที่มีการนำไปใช้

- คนสวนส่วนเรือนเพาะชำ	2	คน
<b>3.6 แผนกขนส่ง</b>		
- หัวหน้าแผนกขนส่ง	1	คน
- พนักงานขับรถ	2	คน
<b>3.7 แผนกสันตนาการ</b>		
- หัวหน้าแผนกสันตนาการ	1	คน
- เจ้าหน้าที่กีฬาทางน้ำ	2	คน
- วิทยากรแคมป์ไฟ	1	คน
<b>รวม</b>	<b>31</b>	<b>คน</b>

#### 4) ฝ่ายอาหารและเครื่องดื่ม

- ผู้จัดการฝ่ายอาหารและเครื่องดื่ม	1	คน
<b>4.1 ส่วนห้องอาหาร</b>		
- ผู้จัดการห้องอาหาร	1	คน
- กัปตัน	1	คน
- พนักงานบริการ	4	คน
- ผู้ช่วยพนักงานบริการ	2	คน
- พนักงานบริการห้องพัก	1	คน
- พนักงานต้อนรับ	1	คน
- แคชเชียร์	1	คน
<b>4.2 ส่วนล็อบบี้ไลอเนจ</b>		
- บาร์เทนเดอร์	1	คน
- พนักงานบริการ	2	คน
- แคชเชียร์	1	คน
- พนักงานต้อนรับ	1	คน
<b>4.3 ส่วน Pool Bar</b>		
- บาร์เทนเดอร์	1	คน

เอกสารนี้เป็นเอกสารที่สงวนไว้สำหรับการใช้งานเพื่อการศึกษาเท่านั้น ไม่อนุญาตให้นำไปใช้ประโยชน์ด้านการค้าไม่ว่ากรณีใดๆ ทั้งสิ้น อีกทั้งห้ามมิให้ดัดแปลงเนื้อหา และต้องอ้างอิงถึงเจ้าของเอกสารทุกครั้งที่มีการนำไปใช้

- พนักงานบริการ	2	คน
- แคชเชียร์	1	คน

#### 4.4 ครัวใหญ่

- หัวหน้าพ่อครัว	1	คน
- พ่อครัว	8	คน
- ผู้ช่วยพ่อครัว	3	คน
- หัวหน้าพนักงานล้างจาน	1	คน
- พนักงานล้างจาน	3	คน

รวม 45 คน

#### 5. ฝ่ายบริการเพื่อสุขภาพ

- ผู้จัดการฝ่าย		
- พนักงานต้อนรับ	2	คน
- พนักงานเสริมสวย	3	คน
- พนักงานนวด	8	คน

รวม 13 คน

รวมพนักงานในโครงการทั้งหมด 152 คน

จำนวนพนักงานทั้งหมด 152 คน ▼ จำนวนห้องพัก 134 ห้อง

↔ ค่าเฉลี่ยเท่ากับพนักงาน 1.134 คน / ห้องพัก

เอกสารนี้เป็นเอกสารที่สงวนไว้สำหรับการใช้งานเพื่อการศึกษาเท่านั้น ไม่อนุญาตให้นำไปใช้ประโยชน์ด้านการค้าไม่ว่ากรณีใดๆ ทั้งสิ้น อีกทั้งห้ามมิให้ดัดแปลงเนื้อหา และต้องอ้างอิงถึงเจ้าของเอกสารทุกครั้งที่มีการนำไปใช้

3.3.2ศึกษาสายงานการบริหาร

สายงานการบริหารภายในโครงการ

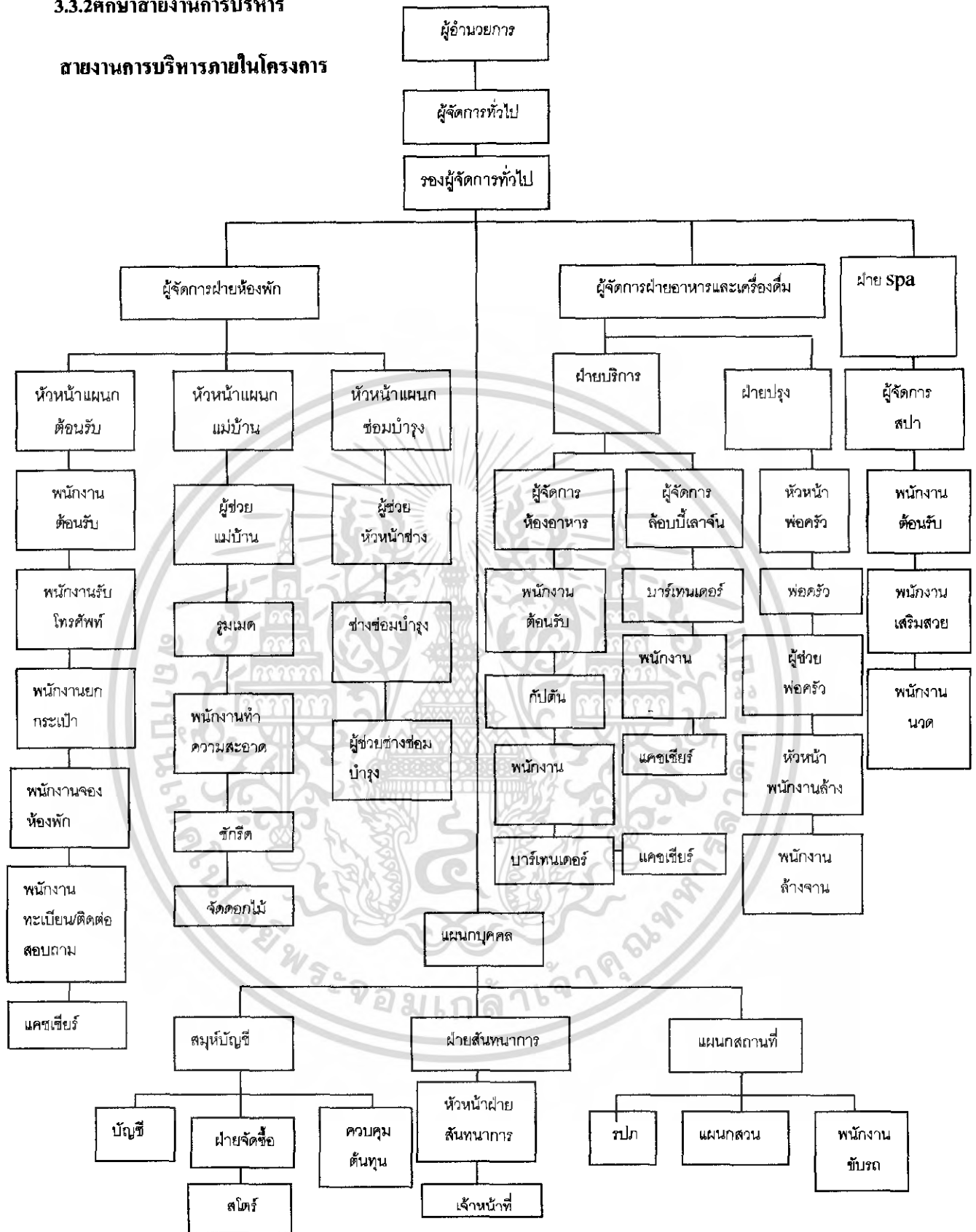

แผนภูมิที่ 3.1 แสดงแผนภูมิสายงานการบริหารโครงการ โครงการ IYABURI RESORT

เอกสารนี้เป็นเอกสารที่สงวนไว้สำหรับการใช้งานเพื่อการศึกษาเท่านั้น ไม่อนุญาตให้นำไปใช้ประโยชน์ด้านการค้าไม่ว่ากรณีใดๆ ทั้งสิ้น อีกทั้งห้ามมิให้ดัดแปลงเนื้อหา และต้องอ้างอิงถึงเจ้าของเอกสารทุกครั้งที่มีการนำไปใช้

สายงานการบริหารโรงแรม

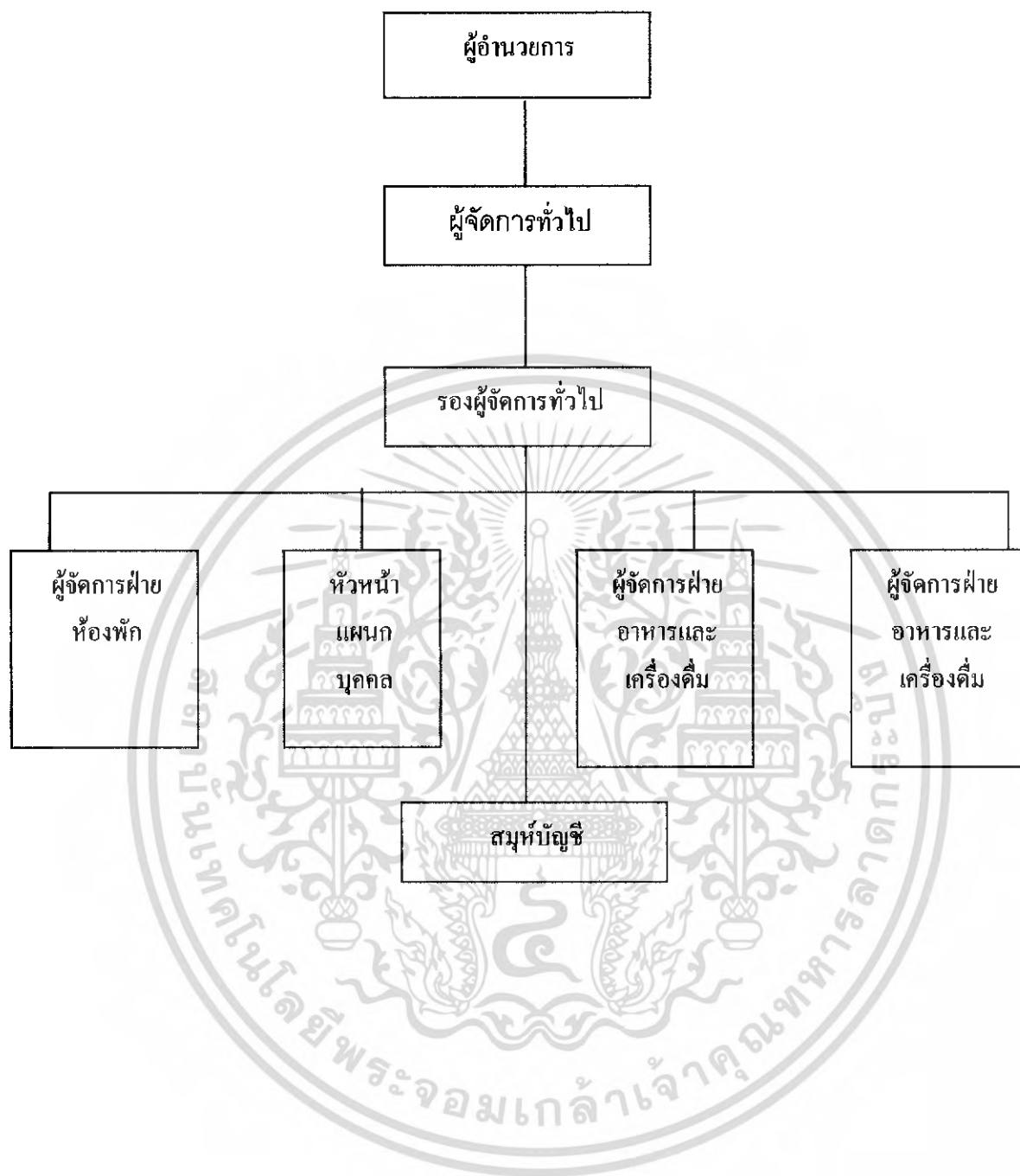

แผนภูมิที่ 3.2 แสดงแผนภูมิสายงานการบริหาร โครงการ IYABURI RESORT AND SPA

เอกสารนี้เป็นเอกสารที่สงวนไว้สำหรับการใช้งานเพื่อการศึกษาเท่านั้น ไม่อนุญาตให้นำไปใช้ประโยชน์ด้านการค้าไม่ว่ากรณีใดๆ ทั้งสิ้น อีกทั้งห้ามมิให้ดัดแปลงเนื้อหา และต้องอ้างอิงถึงเจ้าของเอกสารทุกครั้งที่มีการนำไปใช้

## ฝ่ายห้องพัก

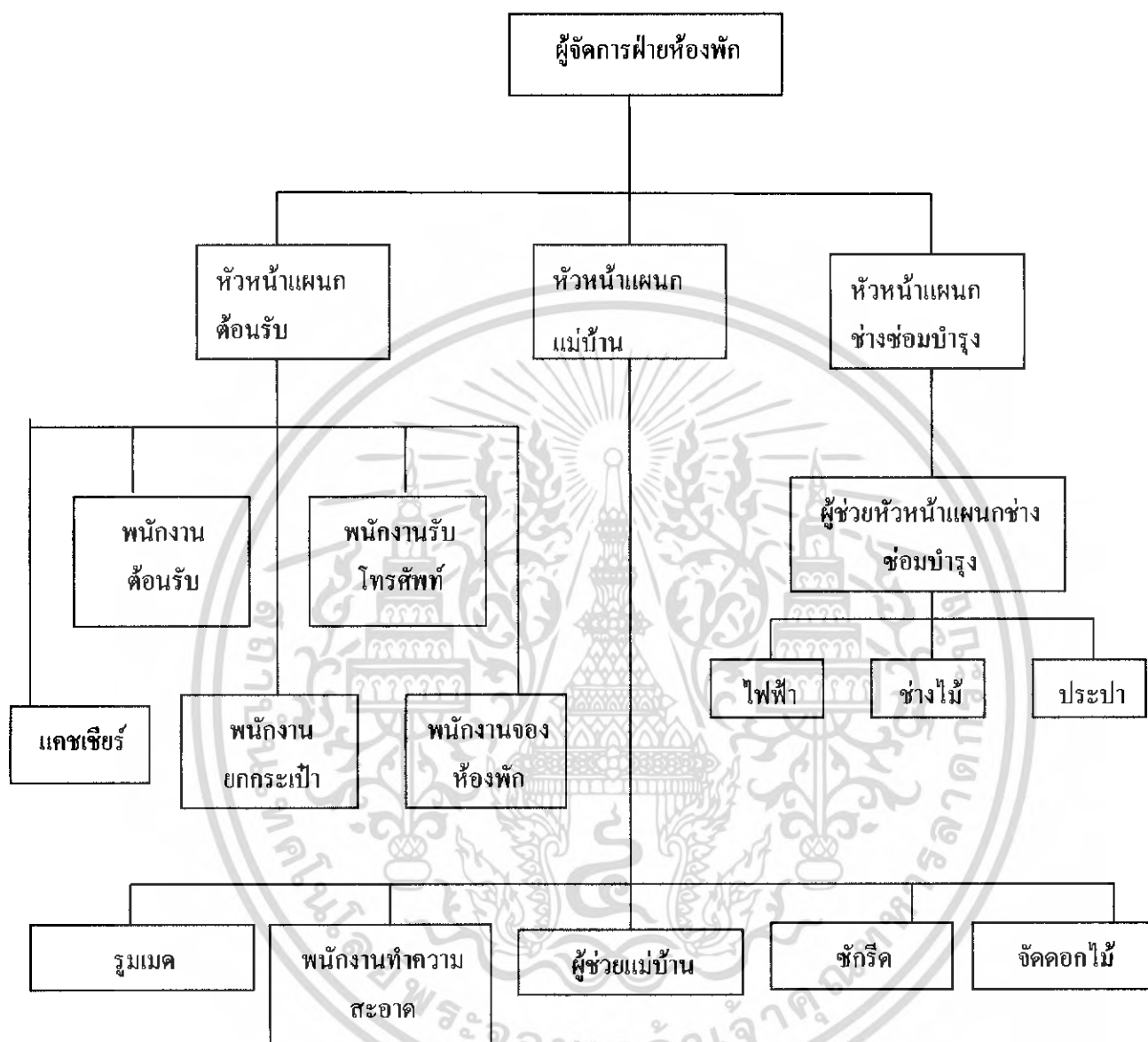

แผนภูมิที่ 3.3 แสดงแผนภูมิสายงานฝ่ายห้องพัก

เอกสารนี้เป็นเอกสารที่สงวนไว้สำหรับการใช้งานเพื่อการศึกษาเท่านั้น ไม่อนุญาตให้นำไปใช้ประโยชน์ด้านการค้าไม่ว่ากรณีใดๆ ทั้งสิ้น อีกทั้งห้ามมิให้ดัดแปลงเนื้อหา และต้องอ้างอิงถึงเจ้าของเอกสารทุกครั้งที่มีการนำไปใช้

## ฝ่ายบุคคล

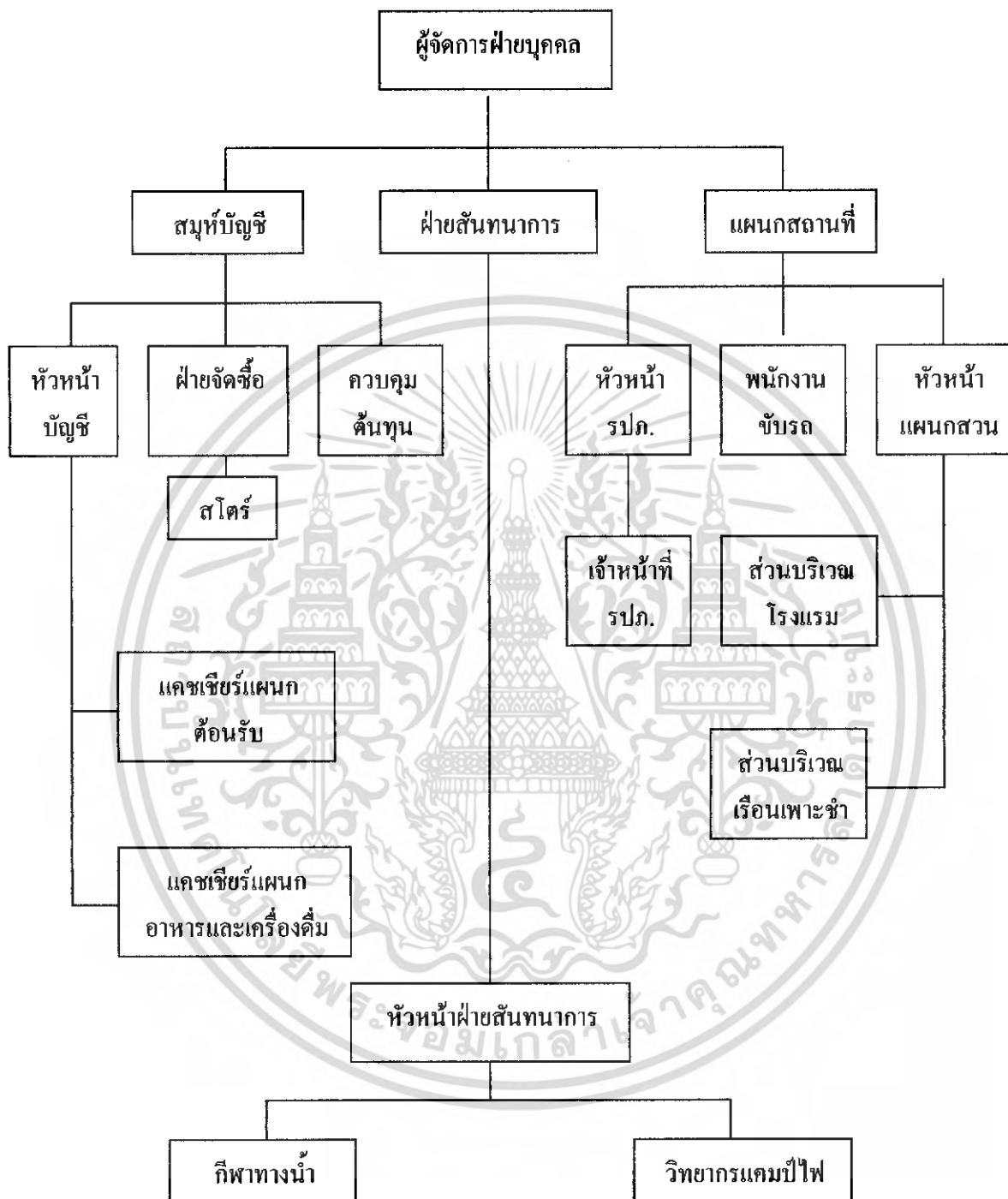

แผนภูมิที่ 3.4 แสดงแผนภูมิสายงานการบริหารฝ่ายบุคคล

เอกสารนี้เป็นเอกสารที่สงวนไว้สำหรับการใช้งานเพื่อการศึกษาเท่านั้น ไม่อนุญาตให้นำไปใช้ประโยชน์ด้านการค้าไม่ว่ากรณีใดๆ ทั้งสิ้น อีกทั้งห้ามมิให้ดัดแปลงเนื้อหา และต้องอ้างอิงถึงเจ้าของเอกสารทุกครั้งที่มีการนำไปใช้

## ฝ่ายอาหารและเครื่องดื่ม

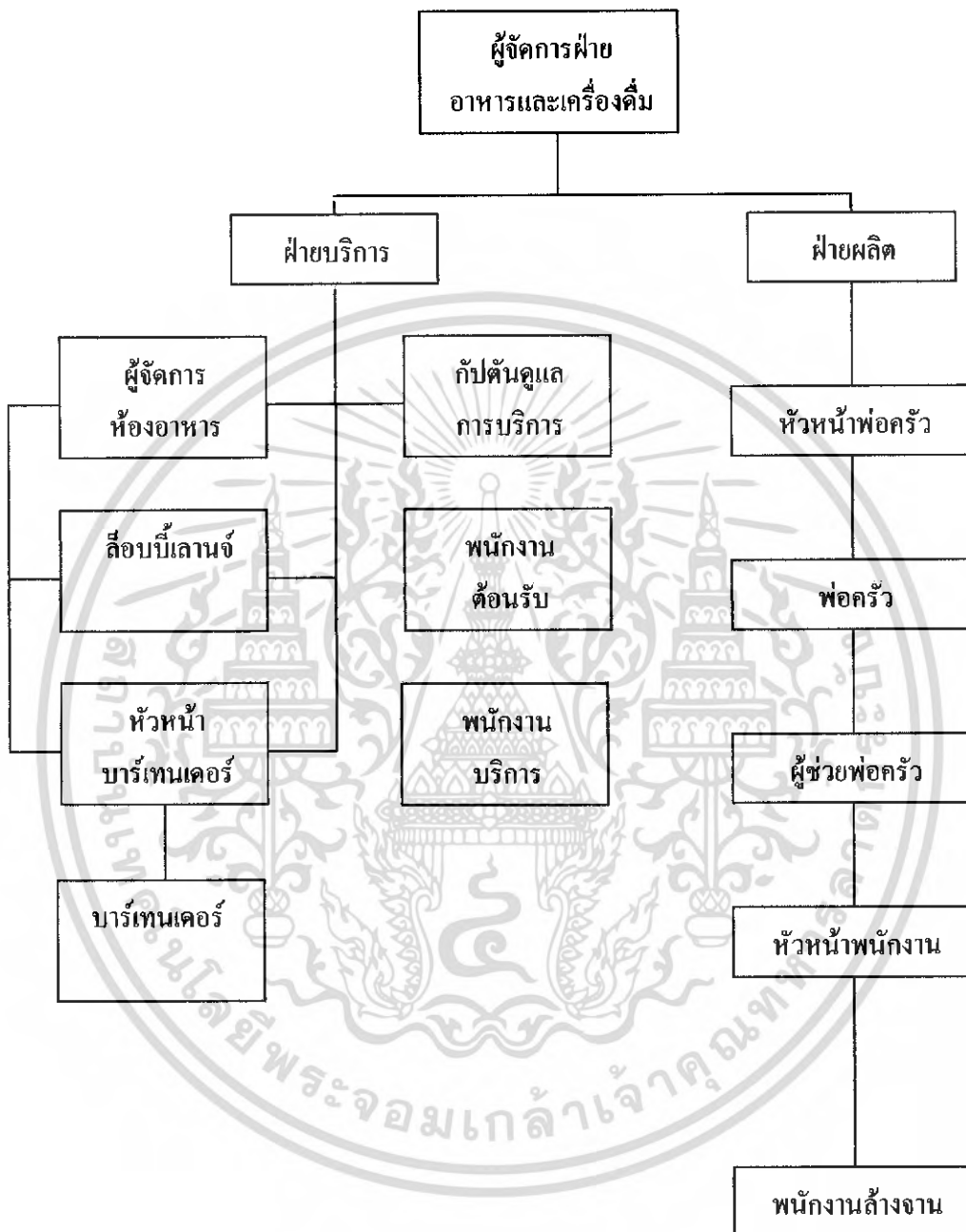

แผนภูมิที่ 3.5 แสดงแผนภูมิตายงานการบริหารฝ่ายอาหารและเครื่องดื่ม

เอกสารนี้เป็นเอกสารที่สงวนไว้สำหรับการใช้งานเพื่อการศึกษาเท่านั้น ไม่อนุญาตให้นำไปใช้ประโยชน์ด้านการค้า  
ไม่ว่ากรณีใดๆ ทั้งสิ้น อีกทั้งห้ามมิให้ดัดแปลงเนื้อหา และต้องอ้างอิงถึงเจ้าของเอกสารทุกครั้งที่มีการนำไปใช้

## ฝ่าย SPA

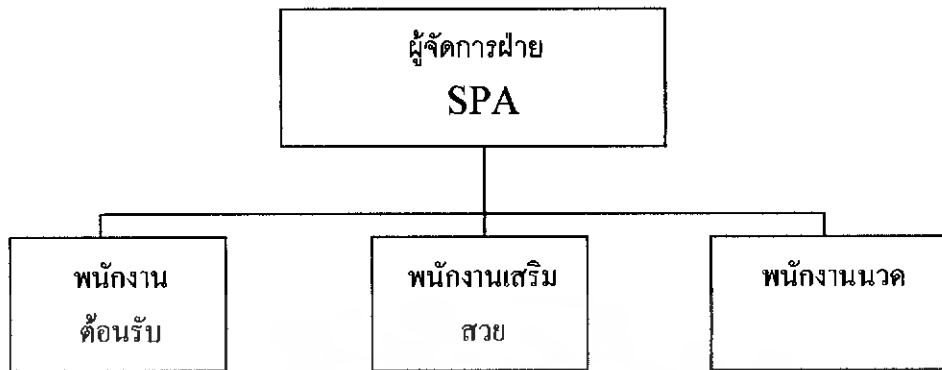

แผนภูมิที่ 3.6 แสดงแผนภูมิสายงานการบริหาร ฝ่าย SPA

### 3.4 การศึกษาพฤติกรรมผู้ใช้อาคาร

#### พฤติกรรมผู้ใช้อาคาร

ผู้ใช้อาคารใน โครงการ IYABURI RESORT AND SPA แบ่งออกได้เป็น 2 ประเภทใหญ่คือ

1. ผู้ให้บริการ ได้แก่ เจ้าหน้าที่พนักงานอำนวยความสะดวกต่างๆภายในอาคาร โรงแรม
2. ผู้รับบริการ ได้แก่ ผู้ที่เข้ามาในอาคารโรงแรม เพื่อเข้ามาใช้บริการทั้งในด้านการพักผ่อนหรือ มาเที่ยวพักผ่อนหย่อนใจ หรือมาธุรกิจ รับประทานอาหารภายในโรงแรม

#### 1. ผู้ให้บริการ แบ่งออกเป็น 3 ฝ่าย คือ

- 1.1 ฝ่ายบริหารและเจ้าหน้าที่ระดับสูง คือ ระดับมัธยสมของของ โรงแรม เช่น ผู้จัดการ , หัวหน้าฝ่าย ,ผู้ช่วยผู้จัดการแผนกต่างๆ
- 1.2 เจ้าหน้าที่ทั่วไป คือ บุคคลที่ทำงานภายในโรงแรม แต่มีตำแหน่งหน้าที่ประจำโรงแรม เช่น พนักงานลงทะเบียน พนักงานบัญชี เป็นต้น เจ้าหน้าที่เหล่านี้ทำงานอยู่ใน FRONT OF THE HOUSE ซึ่งต้องพบปะติดต่อกับแขกอยู่เสมอ
- 1.3 ลูกจ้างทั่วไป คือ เช่น พนักงานเสิร์ฟ พนักงานครัว พนักงานรักษาความปลอดภัย เป็นต้น พนักงานส่วนนี้อยู่ในส่วน BACK OF THE HOUSE

#### 2. ผู้รับบริการ

ผู้รับบริการ สามารถแบ่งออกเป็น 2 ประเภท คือ

1. ผู้มาพักโรงแรม

เอกสารนี้เป็นเอกสารที่สงวนไว้สำหรับการใช้งานเพื่อการศึกษาเท่านั้น ไม่อนุญาตให้นำไปใช้ประโยชน์ด้านการค้าไม่ว่ากรณีใดๆ ทั้งสิ้น อีกทั้งห้ามมิให้ดัดแปลงเนื้อหา และต้องอ้างอิงถึงเจ้าของเอกสารทุกครั้งที่มีการนำไปใช้

## 2. ผู้มาใช้บริการร่วม

.1ผู้มาพักโรงแรม หมายถึงผู้มาใช้บริการห้องพักของโรงแรมอาจเป็นนักท่องเที่ยว นักธุรกิจ หรือผู้มาพักผ่อนเป็นครอบครัว โดยทั่วไปแบ่งแยกต่างประเทศออกเป็น

### 1.1F.I.T. ( Free Lance Individaul Traveller )

เดินทางมาเป็นส่วนตัวมีการจองห้องพักไว้ล่วงหน้า Reservation หรือมาพักโดยเลือโรงแรมเอง เพื่อท่องเที่ยวในสถานที่ต่างๆ ในจังหวัดหรืออาจเป็นกลุ่มทัวร์ Tour Agency

### 1.2 Group Tour

เป็นประเภทที่มักเป็นกลุ่มประมาณ 30-15 คนโดยผ่าน Tour Agency

### 1.3 G.I.T. ( Group Individaul Traveller )

เป็นประเภทที่จัดกลุ่มเองประมาณ 15-7 โดยมากแล้วจะเป็นนักท่องเที่ยว

.2ผู้มาใช้บริการอื่นๆ โดยมากจะเป็นลูกค้าภายในจังหวัด ซึ่งปัจจุบันนิยมใช้บริการของโรงแรมในด้านอาหาร และสถานที่มากขึ้นเป็นการเพิ่มรายได้ให้กับโรงแรมได้ ดังนี้

ผู้มาใช้บริการด้านอาหารและเครื่องดื่มในโรงแรม หรือผู้ที่ใช้สถานที่โรงแรมเป็นที่นัดพบติดต่อการงาน หรือมาพักผ่อนหย่อนใจ เช่นมานั่งฟังเพลง ชื่อของบริการส่วนบริการเพื่อสุขภาพ

### 2.3 ผู้มาติดต่อกับแขกที่มาพักในโรงแรม

## 3.5.1พฤติกรรมผู้ใช้อาคารแต่ละประเภท

พฤติกรรมต่างๆของผู้ใช้อาคารเป็นตัวกำหนดสิ่งต่อไปนี้

- .1องค์ประกอบในการใช้พื้นที่ของอาคาร
- .2ความต้องการก่อนหลังขององค์ประกอบของอาคาร
- .3กำหนดเฟอร์นิเจอร์ที่ใช้สอยภายในส่วนต่างๆของอาคาร

### 3.4 .1.1พฤติกรรมผู้ให้บริการ

พฤติกรรมผู้ให้บริการของโรงแรมจะแตกต่างกันตามประเภทของบุคคลที่ทำงาน โดยมีรายละเอียด ดังนี้

#### .1ฝ่ายบริหารและเจ้าหน้าที่ระดับสูง

เวลาทำงาน 8.30– 16.30 น.

เอกสารนี้เป็นเอกสารที่สงวนไว้สำหรับการใช้งานเพื่อการศึกษาเท่านั้น ไม่อนุญาตให้นำไปใช้ประโยชน์ด้านการค้าไม่ว่ากรณีใดๆ ทั้งสิ้น อีกทั้งห้ามมิให้ดัดแปลงเนื้อหา และต้องอ้างอิงถึงเจ้าของเอกสารทุกครั้งที่มีการนำไปใช้

เวลาพัก	12.00– 13.00 น.
พฤติกรรม	เดินทางมาถึงโรงแรม จอดรถในที่ที่จัดไว้เฉพาะตรงไปสำนักงาน ตอกบัตรเพื่อลงเวลาเช้า ทำงาน ตรงไปยังส่วนเจ้าหน้าที่และปฏิบัติหน้าที่และปฏิบัติ งานตนเองจนหมดเวลาทำงาน ไปตอกบัตรกลับเพื่อลงเวลากลับ แล้วจึงเดินทางกลับ

## 2.เจ้าหน้าที่ทั่วไป

เวลาการทำงานเป็นได้ 2 ลักษณะ คือ

-ทำเป็นผลัด เวลา 8.30 – 16.30 น .

16.30 – 24.00 น .

24.00 – 17.00 น.

-ทำงานไม่เป็นผลัด 8.30 – 17.00 น.

เวลาพัก	ผลัดกัน ไปพัก
พฤติกรรม	เดินทางมาถึงโรงแรมจะต้องไปลงเวลาที่ Time Keeper เครื่องตอกบัตรแล้ว ไปยังห้องแต่งตัวเพื่อ เปลี่ยนเสื้อผ้าเป็นชุดตามกำหนดของโรงแรม แล้ว ไปยังส่วนที่ปฏิบัติหน้าที่ทำงานจนหมดเวลาทำงาน ไปตอกบัตรกลับ เพื่อลงเวลาเลิกงานแล้วเดินทางกลับ

## 3.ลูกจ้างและพนักงานบริการ

เวลาทำงาน	แบ่งการทำงานเป็นผลัด และเข้าปฏิบัติงานตามเวลาบริการของส่วนที่รับผิดชอบ
พฤติกรรม	เช่นเดียวกับเจ้าหน้าที่ทั่วไป

### 3.4.1.2 พฤติกรรมผู้รับบริการ

พฤติกรรมของผู้รับบริการนั้นแตกต่างกันตามประเภท และความประสงค์ของการใช้อาคาร โดยมีรายละเอียด ดังนี้

#### 1.ผู้มาพักโรงแรม ซึ่งมีประเภทต่างๆ ดังที่กล่าวมาแล้ว คือ

- F.I.T. เป็นแขกที่เดินทางมาเองหรือมาเป็นครอบครัว หรือผู้ที่เดินทางเพื่อทำธุรกิจสัมมนา ) นักธุรกิจ( ในบริเวณนั้นๆ

เอกสารนี้เป็นเอกสารที่สงวนไว้สำหรับการใช้งานเพื่อการศึกษาเท่านั้น ไม่อนุญาตให้นำไปใช้ประโยชน์ด้านการค้าไม่ว่ากรณีใดๆ ทั้งสิ้น อีกทั้งห้ามมิให้ดัดแปลงเนื้อหา และต้องอ้างอิงถึงเจ้าของเอกสารทุกครั้งที่มีการนำไปใช้

เวลาเข้าใช้	ตลอดวัน ไม่มีเวลากำหนด อาจขึ้นอยู่กับเวลาเครื่องบินหรือพาหนะอื่นๆ
การเดินทาง	ส่วนตัว รถรับจ้าง รถของโรงแรมที่ไปคอยรับคนจากสนามบินเข้าสู่โรงแรมหรือมาทางเรือ
พฤติกรรม	เมื่อเดินทางมาถึงโรงแรมจะเข้าสู่บริเวณล็อบบี้ฮอลล์เพื่อติดต่อห้องพัก ซึ่งจะมีการจองล่วงหน้าไว้ล่วงหน้า อาจจะนั่งพักผ่อนบริเวณสักครู่ หรือนั่งเล่นดื่มเครื่องดื่มล็อบบี้เลาจน์ หลังจากนั้นก็จะเข้าไปในห้องพัก ต่อจากนั้นก็ออกจากห้องพักมาใช้บริการส่วนต่างๆ ของโรงแรม เช่น รับประทานอาหาร ฟังเพลง ฯลฯ และพักผ่อนในห้องพักของโรงแรม

2. ผู้มาใช้บริการ อาจเป็นคนเดียว หรือเป็นกลุ่มก็ได้ แบ่งออกเป็น

- ผู้ที่ใช้บริการชื่อของ รับประทานอาหาร พักผ่อนหย่อนใจ

เวลาเข้าใช้	ไม่แน่นอน
การเดินทาง	รถส่วนตัว รถรับจ้าง
พฤติกรรม	เดินทางมาถึงโรงแรมแล้วเข้าสู่บริการต่างๆ ตามความต้องการ เช่น ร้านอาหารที่ระลึก ภัตตาคาร , Lounge เป็นต้น เมื่อเสร็จภารกิจแล้วเดินทางกลับ

- ผู้ที่มาติดต่อแขกที่พักอยู่ในโรงแรม

เวลาเข้าใช้	ไม่แน่นอนแล้วแต่การนัดหมาย
การเดินทาง	รถส่วนตัว รถรับจ้าง
พฤติกรรม	ผู้ที่มาติดต่อกับแขกอาจมีการนัดหมายไว้หรือไม่นัดหมายไว้ เมื่อเดินทางมาถึงแขกก็จะไปตามที่นัดหมายกันเอาไว้ เช่น ที่ล็อบบี้ คอฟฟี่ช็อป ฯลฯ ส่วนแขกที่ไม่ได้นัดหมายก็จะมาติดต่อที่เคาน์เตอร์ เพื่อสอบถามถึงห้องพัก หลังจากนั้นพนักงานก็จะแจ้งแก่แขกของโรง โดยส่วนมากอาจจะนั่งในล็อบบี้ คอฟฟี่ช็อปเมื่อ

เอกสารนี้เป็นเอกสารที่สงวนไว้สำหรับการใช้งานเพื่อการศึกษาเท่านั้น ไม่อนุญาตให้นำไปใช้ประโยชน์ด้านการค้าไม่ว่ากรณีใดๆ ทั้งสิ้น อีกทั้งห้ามมิให้ดัดแปลงเนื้อหา และต้องอ้างอิงถึงเจ้าของเอกสารทุกครั้งที่มีการนำไปใช้

ติดต่อธุรกิจเสร็จ อาจจะเข้าไปใช้บริการในส่วนอื่นๆ  
ของโรงแรมต่อ แล้วเดินทางกลับ

- ผู้ที่มาใช้บริการเพื่อสุขภาพ (SPA)

เวลาเข้าใช้	ไม่แน่นอน
การเดินทาง	รถส่วนตัว รถรับจ้าง
พฤติกรรม	เดินทางมาถึง โรงแรมแล้วติดต่อใช้บริการในส่วนของ บริการเพื่อสุขภาพ (SPA) เสร็จแล้วอาจใช้บริการ ห้องอาหารหรือ ลีอบบี้เลาจน์ต่อ และเดินทางกลับ

3.4 .2การศึกษาพฤติกรรมในส่วนที่ออกแบบตามโครงการ

3.4 .2.1การศึกษาพฤติกรรมในส่วนโถงต้อนรับ Lobby Hall

ก .ผู้ให้บริการ

ผู้ให้บริการบริเวณ Front Desk	มีการทำงาน 3 ผลัด
ผลัดที่ 1 ตั้งแต่	16.00 - 08.00น.
ผลัดที่ 2 ตั้งแต่	24.00 - 16.00น.
ผลัดที่ 3 ตั้งแต่	08.00 - 24.00น.

ผู้ให้บริการในส่วนหน้า

หน้าที่	คอยดูแลการทำงานบริเวณส่วนหน้า
บทบาท	รับคำสั่งจากฝ่ายบริการ และนำคำสั่งไปปฏิบัติในบริเวณส่วนหน้า
กิจกรรม	คอยดูแลการทำงานให้คำแนะนำแก่แขกเพิ่มเติม เมื่อเกิดปัญหาต่างๆขึ้น

.1แผนกทะเบียน REGISTRION

หน้าที่	ลงทะเบียนเข้าออกของแขก Check in – chcek out
บทบาท	อยู่ในเคาน์เตอร์ คอยให้บริการลงทะเบียนการเข้าพักของแขก และทำสถิติการเข้าพักของแขก และเก็บกุญแจห้องพัก
กิจกรรม	เมื่อแขกแสดงความต้องการที่จะเข้าพักในโรงแรม ต้องเช็คว่าห้องไหนว่างแก่แขก และให้แขกเซ็นชื่อ ขอดูใบสำคัญ เช่น พาสปอร์ต หรือบัตรประชาชน แล้วเอากุญแจแล้วบอก

เอกสารนี้เป็นเอกสารที่สงวนไว้สำหรับการใช้งานเพื่อการศึกษาเท่านั้น ไม่อนุญาตให้นำไปใช้ประโยชน์ด้านการค้า  
ไม่ว่ากรณีใดๆ ทั้งสิ้น อีกทั้งห้ามมิให้ดัดแปลงเนื้อหา และต้องอ้างอิงถึงเจ้าของเอกสารทุกครั้งที่มีการนำไปใช้

ห้องพักให้แก่แขก จากนั้นจะเข้ามายกสัมภาระไปยังห้องพัก  
 เรียบร้อย ทำรายงานประจำวัน และติดต่อแม่บ้านเพื่อเตรียม  
 เครื่องบริการแก่แขก รวบรวมข้อมูล  
 เฟอร์นิเจอร์ เคนเตอร์ติดตั้งเครื่องคอมพิวเตอร์ เก้าอี้นั่งทำงาน

## .2แผนกประชาสัมพันธ์ INFORMATION

หน้าที่ ให้ข่าวสารและให้คำแนะนำแก่แขกผู้มาพักนอกจากนั้นยัง  
 บริการด้านไปรษณีย์ โทรเลขและเทเล็กซ์ด้วย  
 กิจกรรม เมื่อแขกมาติดต่อกับแขกที่มาพักในโรงแรมต้องการตรวจเช็คที่  
 ใ้ชื่อแขกตามเรียงลำดับอักษรและหมายเลขห้องพัก เมื่อมีการ  
 จัดเลี้ยงแล้วแขกไม่ทราบห้องก็จะบอกตำแหน่งแก่แขก  
 บทบาท ตอบข้อซักถาม แจกเอกสาร แนะนำสถานที่ท่องเที่ยว  
 บริการด้านการสื่อสาร

## .3พนักงานเก็บเงิน FRONT CASHIER

หน้าที่ เก็บค่าบริการต่างๆของแขกที่มาพักในโรงแรมและแลกเปลี่ยนตรา  
 ใ้กับแขก  
 บทบาท รับบิลจากแผนกทะเบียนมาคิดเงินค่าห้องพักของแขกทุกวันใน  
 ขณะที่แขกพักในโรงแรม และคอยเช็คไปยังแผนกต่างๆว่า  
 แขกได้เข้าไปใช้บริการอะไรบ้างภายในโรงแรม  
 กิจกรรม คอยรับบิลจากแผนกทะเบียนเมื่อแขกใช้บริการ แล้วคิดค่า  
 ห้องพักเป็นประจำวัน และเช็คค่าแขกได้ใช้บริการอะไรบ้าง  
 แล้วคิดเงิน รับเงินและนำบิลใ้แก่แขก  
 อุปกรณ์ เครื่องเก็บเงิน  
 เฟอร์นิเจอร์ เก้าอี้ เคนเตอร์

## .4แผนกฝากของ SAFE DEPOSIT

หน้าที่ เก็บของมีค่าที่แขกเอามาฝาก  
 บทบาท อยู่ในตำแหน่งเคนเตอร์คอยฝากของมีค่า ของแขกที่มาพักใน  
 โรงแรม  
 กิจกรรม รับของมีค่าเมื่อแขกนำฝาก ต้องเก็บของมีค่านั้นอย่าง  
 ระมัดระวัง คินของแก่แขกเมื่อแขกมารับคืน

เอกสารนี้เป็นเอกสารที่สงวนไว้สำหรับการใช้งานเพื่อการศึกษาเท่านั้น ไม่อนุญาตให้นำไปใช้ประโยชน์ด้านการค้า  
 ไม่ว่ากรณีใดๆ ทั้งสิ้น อีกทั้งห้ามมิให้ดัดแปลงเนื้อหา และต้องอ้างอิงถึงเจ้าของเอกสารทุกครั้งที่มีการนำไปใช้

**อุปกรณ์** ตู้เก็บของฝากต่างๆ และเอกสารในการเช็ครายชื่อของที่แขกมาฝาก

#### .5หัวหน้าพนักงานยกสัมภาระ BELL CAPTIAN

**หน้าที่** ควบคุมดูแลการทำงานของ BELL BOY

**บทบาท** ควบคุมดูแลการทำงานของ BELL BOY ให้มีประสิทธิภาพ นอกจากนั้นยังรับโทรศัพท์ที่มาถึงแขกและสั่งให้ BELL BOY ไปเชิญแขกมารับโทรศัพท์

**กิจกรรม** อยู่ที่บริเวณทางเข้า ในส่วน ควบคุมการทำงานของ BELL BOY กรณีที่มีแขกมากต้องช่วยขนของ กรณีที่แขก CHECK OUT แล้วต้องการ ฝากของไว้พนักงานต้องออกตัวให้แก่แขกและเช็คว่ามี BILL CHECK OUTเรียบร้อยหรือยังจากนั้นนำกระเป๋าไปเก็บใน BAGGAGE ROOM

#### .6พนักงานยกกระเป๋า BELL BOY

**หน้าที่** บริการขนกระเป๋าเดินทางและสัมภาระให้แก่แขก

**บทบาท** ขนกระเป๋าเดินทางของแขกไปยังห้องพักหรือรถ นอกจากนั้นยังบริการตามหาแขกมารับโทรศัพท์เมื่อมีโทรศัพท์ถึงแขก

**กิจกรรม** อยู่ที่บริเวณทางเข้า คอยรับกระเป๋าก่อนขนไปยังห้องพักเมื่อแขกลงทะเบียนเสร็จ และยกกระเป๋าไปยังรถแขกเมื่อแขกออกจากโรงแรม

#### .7แผนกจองห้องพัก RESEVATION

**หน้าที่** รับจองห้องพัก

**บทบาท** คอยรับฟังคำประสงค์ของแขก ว่าแขกต้องการจำนวนห้องพักเท่าใด คอยสอบถามแผนกทะเบียนว่ามีห้องพักเพียงพอหรือไม่

**กิจกรรม** คอยรับโทรศัพท์ของแขกที่จองหรือแขกที่มาติดต่อด้วยตนเองว่ามีความต้องการห้องพักแบบไหนและจะทำบัตรจองห้องพักแก่แขก

**อุปกรณ์** โทรศัพท์ บัญชีรายชื่อผู้จองห้องพัก

**เฟอร์นิเจอร์** เคา์นเตอร์ทำงาน , เก้าอี้

#### .8แผนกรับโทรศัพท์

เอกสารนี้เป็นเอกสารที่สงวนไว้สำหรับการใช้งานเพื่อการศึกษาเท่านั้น ไม่อนุญาตให้นำไปใช้ประโยชน์ด้านการค้าไม่ว่ากรณีใดๆ ทั้งสิ้น อีกทั้งห้ามมิให้ดัดแปลงเนื้อหา และต้องอ้างอิงถึงเจ้าของเอกสารทุกครั้งที่มีการนำไปใช้

หน้าที่	คอยรับโทรศัพท์
บทบาท	คอยรับโทรศัพท์ที่โทรเข้ามายังโรงแรม แล้วต่อสายไปยังส่วนบริการอื่นๆ
กิจกรรม	เมื่อมีโทรศัพท์เข้ามายังโรงแรม แล้วถามว่าต้องการติดต่อส่วนไหนกับใคร แล้วต่อไปยังส่วนนั้นตามความประสงค์ของผู้ที่โทรมา
อุปกรณ์	โทรศัพท์พร้อมเครื่องโอนสายโทรศัพท์, สมุดจดบันทึก
เฟอร์นิเจอร์	เคาน์เตอร์ทำงาน, เก้าอี้

## ข. ผู้รับบริการ

ผู้เข้ารับบริการใน LOBBY แบ่งออกเป็น 2 ประเภท คือ

1. แยกที่เข้ามาพักในโรงแรม
2. บุคคลภายนอกที่เข้ามาใช้บริการของโรงแรม

### 1. แยกที่เข้ามาพักในโรงแรม

ประเภทของผู้มาพักมีหลายเชื้อชาติ โดยส่วนใหญ่จะเป็นนักท่องเที่ยว

หน้าที่ เป็นแขกของโรงแรม

บทบาท ปฏิบัติตามกฎหมายที่โรงแรมวางไว้

พฤติกรรม แยกลงจากรถเข้าสู่ LOBBY ติดต่อลงทะเบียนห้องพักที่จองล่วงหน้าแขกสามารถขึ้นห้องได้เลย หรืออาจนั่งพักบริเวณเลาจน์ สักครู่แล้วจึงขึ้นห้องพักโดยจะลงทะเบียนได้บนห้องพักกรณีที่มาหลายคน อาจนั่งพัก บางทีจะไปรอบบริเวณ ล็อบบี้เลาจน์

### 2. บุคคลภายนอกที่เข้ามาใช้บริการภายในโรงแรม

หน้าที่ แยกที่เข้ามาใช้บริการ โรงแรม

บทบาท เข้ามาใน ล็อบบี้, ล็อบบี้เลาจน์ เพื่อนั่งรอแขกที่มาพักในโรงแรม และปฏิบัติตามกฎหมายที่โรงแรมวางไว้

พฤติกรรม -บุคคลภายนอกที่เข้ามาพบผู้พักโรงแรม หลังจากโทรศัพท์ขึ้นไปยังห้องพักแล้วก็นั่งรออยู่ในบริเวณ ล็อบบี้เลาจน์

-บุคคลภายนอกที่เข้ามารับประทานอาหารในโรงแรมจะตรงเข้าไปยังห้องอาหารเลขหรืออาจจะนั่งรอในบริเวณใดก็ได้

### 3.4 .2.2การศึกษาพฤติกรรมในส่วนล็อบบี้เลาจน์ ( LOBBY LOUNGE)

บริการอาหารว่างและเครื่องดื่มทุกชนิด

#### ก. ผู้ให้บริการ

ผู้ให้บริการ	ทำงาน 2 ผลัด
ผลัดที่ 1 ตั้งแต่	9.00 – 18.00 น.
ผลัดที่ 2 ตั้งแต่	18.00 – 02.00 น.

#### .1ผู้จัดการ Manager

หน้าที่	ควบคุมดูแลความเรียบร้อยภายในล็อบบี้เลาจน์
บทบาท	รับคำสั่งจากฝ่ายบริการ มาประสานงานกับพนักงานภายใน ตรวจสอบความเรียบร้อยพร้อมทั้งให้คำแนะนำแก้ไขปรับปรุงอย่างสม่ำเสมอ
กิจกรรม	คอยให้คำแนะนำแขก คอยดูแลความสงบเรียบร้อย

#### .2แคชเชียร์ Cashier

หน้าที่	ดูแลเกี่ยวกับการเงินภายในล็อบบี้เลาจน์
บทบาท	เช็คยอดเงินแต่ละโต๊ะ รับเงิน ทอนเงินและทำบัญชียอดเงินในแต่ละวัน
กิจกรรม	ก .พนักงานจะนำใบสั่งของแขก มาเสียบที่ Counter Cashier และแคชเชียร์คิดเงินแล้วให้พนักงานไปเก็บเงินกับแขก ข .ถ้าแขกพักในโรงแรม ซึ่งสามารถจะใช้ Room Card ได้ พนักงานจะนำ Room Card มาให้ แคชเชียร์เพื่อรูบบัตรลงบัญชี ใน Computer เพื่อทำการส่งบิลไปยังฝ่ายบัญชี และเมื่อหมดการให้บริการก็จะรวมยอดเงินให้ตรงกับใบเสร็จ นำบัญชีเสนอผู้จัดการและฝ่ายบัญชีต่อไป
อุปกรณ์	เครื่องคิดเงิน
เฟอร์นิเจอร์	โต๊ะทำงาน , เก้าอี้ทำงาน

เอกสารนี้เป็นเอกสารที่สงวนไว้สำหรับการใช้งานเพื่อการศึกษาเท่านั้น ไม่อนุญาตให้นำไปใช้ประโยชน์ด้านการค้าไม่ว่ากรณีใดๆ ทั้งสิ้น อีกทั้งห้ามมิให้ดัดแปลงเนื้อหา และต้องอ้างอิงถึงเจ้าของเอกสารทุกครั้งที่มีการนำไปใช้

**.3 บาร์เทนเดอร์ Bartender**

หน้าที่	ผสมเครื่องดื่ม จัดการเรื่องเครื่องดื่ม
บทบาท	คอยรับรายการจากพนักงานบริการ แล้วผสมเครื่องดื่มไว้หน้าเคาน์เตอร์ เพื่อที่จะรอให้แขกนำไปเสิร์ฟและจัดอาหารว่าง
กิจกรรม	รับใบรายการส่งของ แล้วจัดรายการตามสั่งนำไปไว้หน้าเคาน์เตอร์ พอเสร็จแล้ววางเครื่องดื่มไว้หน้าเคาน์เตอร์เพื่อที่จะรอให้พนักงานนำไปเสิร์ฟแก่แขกต่อไป
อุปกรณ์	ภาชนะต่างๆในการผสมเครื่องดื่ม
เฟอร์นิเจอร์	เคาน์เตอร์บาร์

**.4 พนักงานเสิร์ฟ**

หน้าที่	บริการเสิร์ฟอาหารเครื่องดื่มต่างๆแก่แขก
บทบาท	เข้าทำงานก่อน 30 นาที พร้อมเปลี่ยนเครื่องแบบ ตรวจสอบเช็คอุปกรณ์ให้อยู่ในสภาพที่พร้อมจะใช้งาน รวมทั้งเก็บโต๊ะแก้วต่างๆ
กิจกรรม	เมื่อแขกเข้ามาภายในก็จะจัดหาที่นั่งให้แก่แขก ให้ใบรายการแล้วถามแขกว่าต้องการอะไร จัดรายการส่งไปให้บาร์เทนเดอร์แล้วคอยนำมาเสิร์ฟแก่แขก คอยรับบริการแก่แขกเมื่อแขกต้องการอะไรเพิ่ม เมื่อจะคิดเงินให้นำบิลที่แคชเชียร์มาให้แก่แขกพร้อมเก็บเงินแขกแล้วกล่าวขอบคุณ

**.5 พนักงานเล่นดนตรี**

หน้าที่	บริการเล่นดนตรีภายในลิโอบบี้
บทบาท	อยู่บริเวณเวทีคอยเล่นเพลงควบคุมเสียงเพลง และบรรยากาศภายในลิโอบบี้เตาจน์

**ข. ผู้รับบริการ**

มี 2ประเภท คือ

1. แขกที่มาพักภายในโรงแรม เข้ามาใช้บริการเป็นกลุ่มเล็กๆ
2. บุคคลที่เข้ามาใช้บริการ ได้แก่ บุคคลภายนอกทั่วไป

หน้าที่ เข้ามารับบริการเครื่องดื่มและอาหารว่าง

บทบาท นั่งพูดคุยกันอย่างสุภาพ ไม่ส่งเสียงรบกวนผู้อื่น

**กิจกรรม** เข้ามาในบริเวณ ส่งเครื่องดื่มและอาหารว่าง ระหว่างสนทนา  
เมื่อต้องการ กลับเรียกพนักงานมาเก็บเงินหรือใช้ Room Card  
รับเงินทอนและออกไป

### 3.4 .2.3การศึกษาพฤติกรรมในส่วนห้องอาหาร (Allday Dining Restaurant )

บริการอาหารและเครื่องดื่ม ในช่วงเวลากลางวันและกลางคืน และจะมีบริการ  
อาหารเป็นเทศกาลไปตามฤดูกาลท่องเที่ยว

**เปิดบริการ** ตลอด 24 ชั่วโมง

**บริการ** เครื่องดื่ม และ อาหาร ทุกชนิด

#### ก .ผู้ให้บริการ

ผู้ให้บริการแบ่งเป็น 3 ผลัด

ผลัดที่ 1 ตั้งแต่ 16.00 - 08.00น .

ผลัดที่ 2 ตั้งแต่ 24.00 - 16.00น.

ผลัดที่ 3 ตั้งแต่ 08.00 - 24.00น.

#### .1ผู้จัดการห้องอาหาร Manager

**หน้าที่** ดูแลความเรียบร้อยภายในห้องอาหาร และ Terrace

**บทบาท** รับคำสั่งจากฝ่ายบริการ และนำมาประสานงานกับพนักงานใน  
ความรับผิดชอบ ตรวจสอบดูแลความเรียบร้อย

**กิจกรรม** คอยต้อนรับแขกและแนะนำแขก ดูแลความเรียบร้อยของกัปตัน  
และ คอยแนะนำปรึกษา ส่งงานให้แก่ผู้ใต้บังคับบัญชา

#### .2กัปตัน Captain

**หน้าที่** ควบคุมการทำงานของพนักงานเสิร์ฟ

**บทบาท** คอยรับคำสั่งจากหัวหน้า คอยให้คำแนะนำแก่พนักงานบริการ  
แขก และต้อนรับแขก พาแขก ไปนั่ง ช่วยเรียกพนักงานบริการ

**กิจกรรม** คอยตรวจตราดูแลการทำงานของพนักงานบริการ ดูแลแขก  
อำนวยความสะดวกให้คำปรึกษาแก่แขก

#### .3หัวหน้าบาร์เทนเดอร์ Bartender Manager

**หน้าที่** ควบคุมดูแลการทำงานของบาร์เทนเดอร์

**บทบาท** คอยดูแลการทำงานของพนักงานบาร์เทนเดอร์ โดยให้คำสั่งแก่  
บาร์เทนเดอร์

เอกสารนี้เป็นเอกสารที่สงวนไว้สำหรับการใช้งานเพื่อการศึกษาเท่านั้น ไม่อนุญาตให้นำไปใช้ประโยชน์ด้านการค้า  
ไม่ว่ากรณีใดๆ ทั้งสิ้น อีกทั้งห้ามมิให้ตัดแปลงเนื้อหา และต้องอ้างอิงถึงเจ้าของเอกสารทุกครั้งที่มีการนำไปใช้

**กิจกรรม** ตรวจสอบรายการสั่ง คอยควบคุมให้คำแนะนำแก่บาร์เทนเดอร์

#### .4 บาร์เทนเดอร์ Bartender

**หน้าที่** ผสมเครื่องดื่มและจัดอาหารว่าง

**บทบาท** คอยรับรายการจากพนักงานบริการ ผสมเครื่องดื่มจัดอาหารว่าง

**กิจกรรม** รับรายการ และจัดอาหารตามสั่งแล้วนำมาวางหน้าเคาน์เตอร์  
รอให้พนักงานนำไปเสิร์ฟแก่แขก

#### .5 แคชเชียร์ Cashier

**หน้าที่** ดูแลเกี่ยวกับการเงิน

**บทบาท** เช็คคูปองเงินในแต่ละโต๊ะ จากนั้นรับเงิน ทอนเงินและทำบัญชีในแต่ละวัน

**กิจกรรม** เมื่อพนักงานบริการนำใบสั่งของแขก มาเสียบหน้าเคาน์เตอร์ แคชเชียร์จะนำมาคิดเงิน แล้วให้พนักงานไปเก็บเงิน ส่วนแขกที่พักอยู่ในโรงแรมจะให้แขกเซ็นชื่อก็ได้แล้วส่งบิลไปยังฝ่ายบัญชี และเมื่อห้องอาหารปิดจะต้องเช็คยอดเงินให้ตรงกับใบเสร็จ แล้วนำเสนอผู้จัดการและแผนกบัญชี

#### .6 พนักงานบริการ ชาย - หญิง

**หน้าที่** บริการเสิร์ฟอาหารให้แก่แขกผู้มาใช้บริการ

**บทบาท** เข้าทำงานก่อนเวลา 30 นาที ใส่เครื่องแบบ แล้วตรวจเช็คอุปกรณ์การบริการให้เรียบร้อย เก็บโต๊ะและนำจานไปเก็บ

**กิจกรรม** เข้าทำงานแล้วเตรียมอุปกรณ์ จัดโต๊ะให้เรียบร้อย และหาที่นั่งให้แก่แขก ตามความประสงค์ของแขกว่าต้องการอะไร จดบันทึกใบสั่งไปยังที่เตรียมอาหาร จากนั้นยกอาหาร เครื่องดื่มให้แก่แขก คอยเติมเครื่องดื่มให้แก่แขก เก็บจาน เก็บโต๊ะ และนำบิลมาให้แขกแล้วเก็บเงินไปให้แคชเชียร์

#### ข. ผู้รับบริการ

มี 2 ประเภท คือ

1. แขกที่มาพักภายในโรงแรม เข้ามาใช้บริการเป็นกลุ่มเล็กๆ
2. บุคคลที่เข้ามาใช้บริการ ได้แก่ บุคคลภายนอกทั่วไป

**หน้าที่** เข้ามารับบริการเครื่องดื่มและอาหารว่าง

<b>บทบาท</b>	เข้ามาเลือกที่นั่ง หยิบเมนู สั่งเครื่องดื่มและอาหารกับพนักงาน บริการ รับประทานอาหาร และ นั่งพูดคุยกันอย่างสุภาพ ไม่ส่ง เสียงรบกวนผู้อื่น
<b>กิจกรรม</b>	เข้ามาในบริเวณ สั่งเครื่องดื่มและอาหารว่าง ระหว่างสนทนา เมื่อต้องการ กลับเรียกพนักงานมาเก็บเงินหรือใช้ Room Card รับเงินทอนและออกไป

### 3.4.2.4 การศึกษาพฤติกรรมภายในส่วนสปา Spa

เปิดบริการตั้งแต่เวลา 22.00-10.00

<b>ก. ผู้ให้บริการ</b>	<b>มีการทำงาน</b>	<b>2 ผลัด</b>
	<b>ผลัดที่ 1</b>	ตั้งแต่ 16.00 - 10.00น.
	<b>ผลัดที่ 2</b>	ตั้งแต่ 22.00 - 16.00น.

#### .1 ผู้จัดการฝ่าย Spa Manager

<b>หน้าที่</b>	ดูแลความเรียบร้อยภายในส่วนสปา
<b>บทบาท</b>	รับคำสั่งจากฝ่ายบริหาร และนำมาประสานงานกับพนักงาน ตรวจสอบดูแลความเรียบร้อย และให้คำแนะนำแก้ไขปรับปรุง บริการอยู่เสมอ
<b>กิจกรรม</b>	คอยต้อนรับและแนะนำแขก ตลอดจนคอยแนะนำให้คำปรึกษา สั่งงานแก่ผู้ได้บังคับบัญชา

#### .2 พนักงานประชาสัมพันธ์ Spa Receptionist

<b>หน้าที่</b>	ต้อนรับแขกที่มาลงทะเบียน
<b>บทบาท</b>	ต้อนรับแขกที่มาลงทะเบียน จัดการขั้นตอนการเข้ามาใช้บริการ ในส่วน Treatment ต่างๆ โดยประสานงานกับพนักงานใน Spa Treatment และดูแลเรื่องการเงินภายในส่วน Spa Treatment
<b>กิจกรรม</b>	คอยต้อนรับให้แขกลงทะเบียน ตรวจสอบข้อมูลประวัติของแขก และโปรแกรม Treatment ที่เหมาะสมกับแขกคนนั้นจาก Computer และติดต่อไปยังพนักงานบำบัดภายในสปา

#### .3 พนักงานบำบัด

เอกสารนี้เป็นเอกสารที่สงวนไว้สำหรับการใช้งานเพื่อการศึกษาเท่านั้น ไม่อนุญาตให้นำไปใช้ประโยชน์ด้านการค้า  
ไม่ว่ากรณีใดๆ ทั้งสิ้น อีกทั้งห้ามมิให้ดัดแปลงเนื้อหา และต้องอ้างอิงถึงเจ้าของเอกสารทุกครั้งที่มีการนำไปใช้

บทบาท	ต้อนรับแขกและบริการแขกที่มาใช้บริการ รับผิดชอบและจัดการความพร้อมของอุปกรณ์และวัสดุที่ใช้ในการบำบัด และติดต่อประสานงานกับประชาสัมพันธ์
กิจกรรม	ต้อนรับแขกและนำแขกไปยัง Locker พาแขกไปใช้บริการห้องต่างๆ ที่ระบุไว้ในโปรแกรม เมื่อทำ Treatment เสร็จ พาแขกกลับห้อง Locker และส่งแขกเพื่อไปยังส่วนประชาสัมพันธ์ รวมทั้งเตรียมอุปกรณ์การนวดเช่นผ้าเย็นสมุนไพรที่ใช้รวมไปถึงครีมนวดต่าง ๆ และรับคำสั่งจากผู้จัดการฝ่าย

#### ข. ผู้รับบริการ

##### 1. ผู้ที่มาใช้บริการ

บทบาท	เข้ามารับการบำบัดด้วยวิธีการต่างๆ ภายในสปา จ่ายค่าบริการ) สำหรับแขกที่ไม่ได้พักในโครงการ (ติดต่อประสานงานกับประชาสัมพันธ์
กิจกรรม	เมื่อเข้ามาในช่องทางเข้า ไปลงทะเบียนที่เคาน์เตอร์ อาจมีการนั่งพักและเปลี่ยนรองเท้าเป็นรองเท้าผ้า เปลี่ยนเสื้อผ้าในห้อง Locker หรือห้องน้ำ เข้าใช้บริการนวดตัวแบบ บริการบำรุงผิว หรือจะ เรียกใช้บริการแบบสมบูรณ์แบบคือ รวมทุกอย่าง การบำบัดตามขั้นตอนการรักษาตามแบบที่แขกเลือก จากนั้นกลับเข้าเพื่อเปลี่ยนเสื้อผ้าในห้อง Locker จากนั้นอาจใช้บริการในส่วนของการเสริมความงามคือ แล้วเปลี่ยนรองเท้าออกไปจ่ายค่าบริการ) เฉพาะแขกที่ไม่ได้พักในโครงการ(

##### 3.4.2.5 การศึกษาพฤติกรรมภายในส่วนห้องพัก (GUEST ROOM)

การศึกษาพฤติกรรมภายในส่วนห้องพักแบ่งเป็น 2 ประเภท คือ

- ก. ผู้ให้บริการ
- ข. ผู้รับบริการ

#### ก. ผู้ให้บริการบริเวณห้อง

มีการทำงาน	3 ผลัด
ผลัดที่ 1 ตั้งแต่	14.00 - 06.00น.
ผลัดที่ 2 ตั้งแต่	22.00 - 14.00น.

เอกสารนี้เป็นเอกสารที่สงวนไว้สำหรับการใช้งานเพื่อการศึกษาเท่านั้น ไม่อนุญาตให้นำไปใช้ประโยชน์ด้านการค้าไม่ว่ากรณีใดๆ ทั้งสิ้น อีกทั้งห้ามมิให้ดัดแปลงเนื้อหา และต้องอ้างอิงถึงเจ้าของเอกสารทุกครั้งที่มีการนำไปใช้



**กิจกรรม** เมื่อแขกติดต่อของห้องพักริไว้แล้ว พนักงานบนกระเป๋าคจะขนไป  
 ชั่งห้องพักรที่จองไว้ และพักรผ่อนหรือทำกิจกรรมอื่นจนถึงเวลา  
 กลับ นำกุญแจไปคืน และเชกเอาที่ที่Front desk และเดินทางกลับ



เอกสารนี้เป็นเอกสารที่สงวนไว้สำหรับการใช้งานเพื่อการศึกษาเท่านั้น ไม่อนุญาตให้นำไปใช้ประโยชน์ด้านการค้า  
 ไม่ว่ากรณีใดๆ ทั้งสิ้น อีกทั้งห้ามมิให้ดัดแปลงเนื้อหา และต้องอ้างอิงถึงเจ้าของเอกสารทุกครั้งที่มีการนำไปใช้

## บทที่ 5

# สรุปแนวความคิดในการออกแบบ

### 5.1 สรุปเพื่อการออกแบบ

#### 5.1.1 ความต้องการด้านประโยชน์ใช้สอย

เนื่องจาก โครงการ อัยยะบุรี รีสอร์ท แอนด์ สปา (IYABURI RESORT & SPA) จึงเป็นโครงการหนึ่งที่ต้องการดึงดูดและรองรับนักท่องเที่ยวทั้งชาวไทยและชาวต่างชาติ และตอบสนองการขยายตัวทางเศรษฐกิจการท่องเที่ยวของประเทศไทย

ดังนั้น ภาพลักษณ์ และบรรยากาศ ที่จะนำเสนอ ควรนำเสนอในด้านที่ก่อให้เกิดความผ่อนคลาย สบายใจและประทับใจ เหมาะสำหรับการท่องเที่ยว เข้าถึงธรรมชาติ

#### 5.1.2 ความต้องการด้านลักษณะที่ตั้งของโครงการ

โครงการ โรงแรมอัยยะบุรี รีสอร์ท แอนด์ สปา (IYABURI RESORT & SPA) มีความโดดเด่นตรงที่ ซึ่งตั้งอยู่บนเกาะสมุย สามารถสัมผัสกับบรรยากาศของทะเลและได้สัมผัสกับพันธุ์ไม้อันอุดมสมบูรณ์ที่สวยงามและสถาปัตยกรรมพื้นถิ่นที่เข้ากับธรรมชาติได้อย่างลงตัว

ดังนั้น ภาพลักษณ์และบรรยากาศที่จะนำเสนอ สามารถสื่อถึงความเป็นพื้นถิ่นและเชื่อมโยงเข้ากับธรรมชาติ

#### 5.1.3 ความต้องการด้านลักษณะอาคาร

ลักษณะอาคาร - มีการแบ่งกลุ่มอาคารเป็น 2 กลุ่มอาคาร โดยมีส่วน ROBBY เป็นส่วนหลักประกอบประกอบไปด้วย LOBBY AREA, SPY MASSAGE, RESTAURANT, SWIMMING POOL, WINEROOM DINNING และอาคารที่พักเป็นลักษณะ VINRA โดยแบ่งเป็น 4 TYPE กระจายไปตามเนินเขาและลักษณะของอาคารจะเป็นทรงไทยภาคใต้

ดังนั้น ภาพลักษณ์ และบรรยากาศที่ควรจะนำเสนอเพื่อความต้องการด้านนี้ จึงควรเป็นรูปแบบความเป็นพื้นถิ่นของภาคใต้ ที่สอดคล้องกับภายในอาคารสภาพแวดล้อมภายนอกได้เป็นอย่างดี

### 5.2 แนวความคิดในการออกแบบ

โครงการอัยยะบุรี รีสอร์ท แอนด์ สปา ซึ่งตั้งอยู่บนเกาะสมุยซึ่งเป็นสถานที่ท่องเที่ยวเหมาะสมหรับการพักผ่อนของนักท่องเที่ยว ดังนั้น การออกแบบจึงตอบสนองและสอดคล้องโครงการโดยนำเสนอถึงภาพลักษณ์ของความเป็นพื้นถิ่นของภาคใต้ โดยการนำเอาเอกลักษณ์ของใต้ทางด้านศิลปวัฒนธรรม สถาปัตยกรรม หัตถกรรมและทรัพยากรธรรมชาติ เพื่อความสะดวก สบาย และ

ครบครันในด้านบริการประโยชน์ใช้สอยให้มีความรู้สึก ผ่อนคลาย สอดคล้องกับความเป็นพื้นที่  
ของภาคใต้และธรรมชาติที่สวยงามเหมาะสมสำหรับการท่องเที่ยว

### 5.3 สรุปแนวความคิดในการออกแบบและผลงาน

จากการศึกษาสถาปัตยกรรมและสภาพแวดล้อม ตลอดจนประโยชน์ใช้สอยของโครงการ  
และความต้องการของผู้ให้บริการและผู้รับบริการ การออกแบบสถาปัตยกรรมภายในจึงต้อง  
คำนึงถึงประโยชน์ใช้สอยและความเหมาะสมของแต่ละส่วนดังนี้

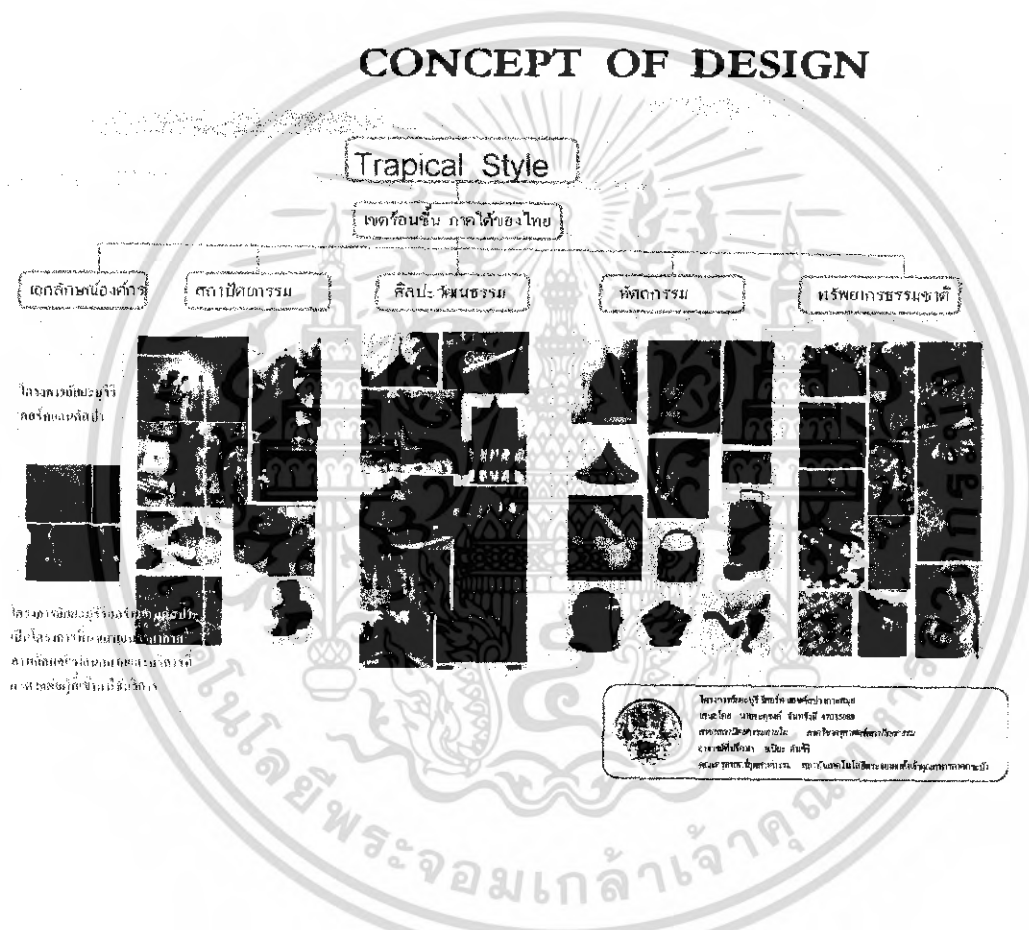

ภาพที่ 5.1 แสดงแนวความคิดในการออกแบบสถาปัตยกรรมภายในโครงการ

เอกสารนี้เป็นเอกสารที่สงวนไว้สำหรับการใช้งานเพื่อการศึกษาเท่านั้น ไม่อนุญาตให้นำไปใช้ประโยชน์ด้านการค้า  
ไม่ว่ากรณีใดๆ ทั้งสิ้น อีกทั้งห้ามมิให้ดัดแปลงเนื้อหา และต้องอ้างอิงถึงเจ้าของเอกสารทุกครั้งที่มีการนำไปใช้

### 5.3.1 ส่วนโถงต้อนรับ ( LOBBY HALL )

#### ความต้องการในการบริการ

1. เคาน์เตอร์บริการส่วนหน้า
2. ชุดรับแขกสำหรับนั่งพักคอย
3. โต๊ะบริการทัวร์
4. โต๊ะบริการกิจกรรมต่างๆ
5. โทรศัพท์สาธารณะ

#### แนวความคิดในการออกแบบ

แนวความคิดในการออกแบบง ในส่วนของโถงต้อนรับที่ต้องการเป็นเอกลักษณ์ และหน้าตาของโครงการ ต้องการความสะดวกสบาย และพื้นที่ใช้สอยที่คล่องตัวในการวางผัง แนวคิดหลักในส่วนนี้จึงใช้จุดเด่นของเกาะสมุย คือ สวนมะพร้าว เพื่อให้แขกอยู่ในหมู่ทงธรรมชาติ สภาพแวดล้อมของโครงการที่ล้อมไปด้วยต้นมะพร้าว ซึ่งเป็นเอกลักษณ์ของเกาะสมุย ในการออกแบบ จึงทำให้เกิดความแตกต่าง จากภายนอกโดยมีกลิ่นอายของเอกลักษณ์ท้องถิ่น และร่วมสมัย

การออกแบบจึงมีการแทนค่า สิ่งต่างๆ ที่เกี่ยวกับ สวนมะพร้าวผ่องคลายกับเป็นธรรมชาติโดยมีกลิ่นอายของเอกลักษณ์ท้องถิ่น และร่วมสมัย

การจัดวางผัง

การจะเน้นประ โยชน์ใช้สอยเป็นหลักและทางสัญจรเพราะเนื่องจากลักษณะของ ตัวโครงการจะเป็นอาคารเดี่ยว พื้นที่ส่วนโถงต้อนรับจะเป็นจุดศูนย์กลางก่อนที่ผู้ใช้บริการจะแยก ไปยังส่วนอื่นๆ จึงทำให้พื้นที่ส่วนนี้มีอาคารจรรยาที่คับคั่ง จึงเน้นการจัดที่โล่ง สามารถเดินได้ รอบ มีลักษณะโปร่งและเฟอร์นิเจอร์เป็นแบบลอยตัว สามารถเพิ่มหรือปรับเปลี่ยนรูปแบบได้ตาม ความเหมาะสม



CONCEPT OF DESIGN

LOBBY HALL

IYABURI RESORT & SPA

ในส่วนของโถงต้อนรับที่ต้องการเป็นเอกลักษณ์และพื้นที่ของโครงการ ต้องการความสะอาดสบาย และพื้นที่ใช้สอยที่ค่อนข้างกว้างขวาง ตั้ง แนวคิดหลักในวันหนึ่งซึ่งใช้เป็นจุดเด่นของบรรยากาศ คือ ส่วนพระวิเวก เพื่อให้แขกอยู่ในบุคลิกธรรมชาติ สบายขนาดย่อมของโครงการที่อ่อนไม่ฝืดฝั้นพระวิเวก ซึ่งเป็นเอกลักษณ์ของเกาะสุขภาพในการออกแบบ จึงทำให้เกิดความแตกต่าง จากแขกโดยมีอีกหลายของเอกลักษณ์ท้องถิ่น และร่วมด้วย

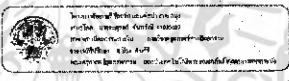

ภาพที่ 5.2 แสดงแนวความคิดในการออกแบบสถาปัตยกรรมภายนอก LOBBY HALL

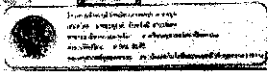
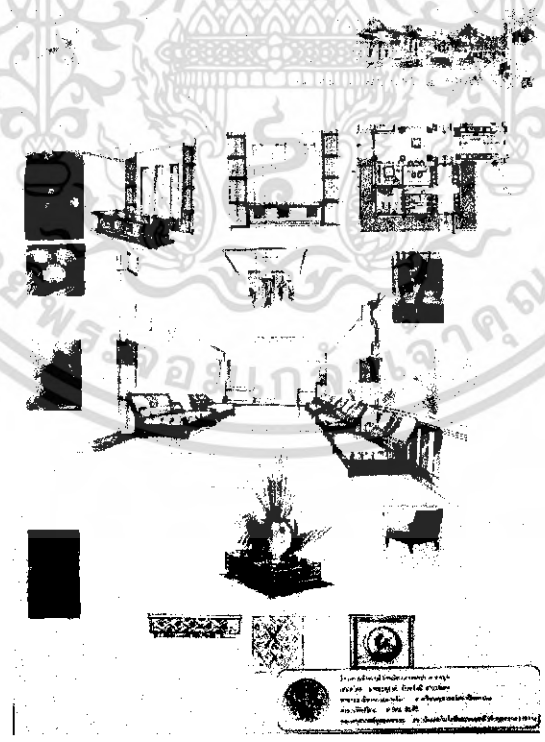

ภาพที่ 5.3 แสดงการสังเคราะห์ในการออกแบบสถาปัตยกรรมภายนอก LOBBY HALL

เอกสารนี้เป็นเอกสารที่สงวนไว้สำหรับการใช้งานเพื่อการศึกษาเท่านั้น ไม่อนุญาตให้นำไปใช้ประโยชน์ด้านการค้าไม่ว่ากรณีใดๆ ทั้งสิ้น อีกทั้งห้ามมิให้ดัดแปลงเนื้อหา และต้องอ้างอิงถึงเจ้าของเอกสารทุกครั้งที่มีการนำไปใช้

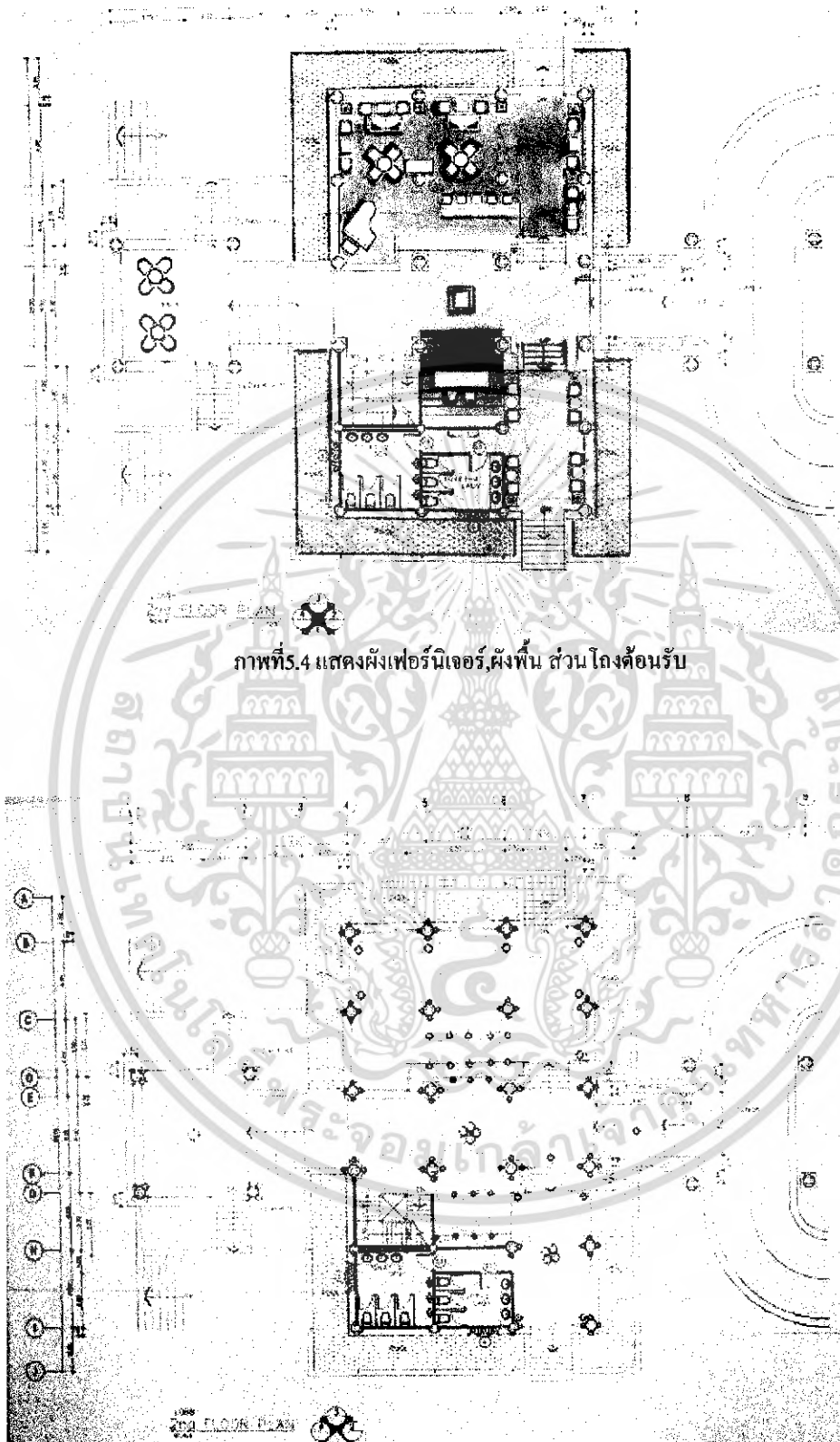

ภาพที่ 5.4 แสดงผังเฟอร์นิเจอร์, ผังพื้น ส่วน โถงต้อนรับ

ภาพที่ 5.5 แสดงผังระบบไฟฟ้าและฝ้าเพดาน ส่วน โถงต้อนรับ

เอกสารนี้เป็นเอกสารที่สงวนไว้สำหรับการใช้งานเพื่อการศึกษาเท่านั้น ไม่อนุญาตให้นำไปใช้ประโยชน์ด้านการค้าไม่ว่ากรณีใดๆ ทั้งสิ้น อีกทั้งห้ามมิให้ดัดแปลงเนื้อหา และต้องอ้างอิงถึงเจ้าของเอกสารทุกครั้งที่มีการนำไปใช้

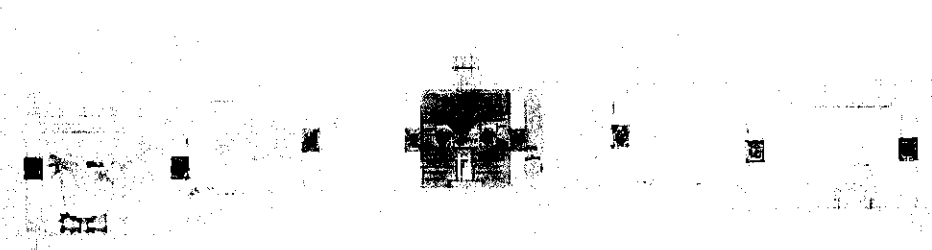

ภาพที่ 5.6 แสดงรูปด้าน A ส่วนโถงต้อนรับ



ภาพที่ 5.7 แสดงทัศนียภาพในส่วน โถงต้อนรับ



ภาพที่ 5.8 แสดงทัศนียภาพในส่วน โถงต้อนรับ

เอกสารนี้เป็นเอกสารที่สงวนไว้สำหรับการใช้งานเพื่อการศึกษาเท่านั้น ไม่อนุญาตให้นำไปใช้ประโยชน์ด้านการค้าไม่ว่ากรณีใดๆ ทั้งสิ้น อีกทั้งห้ามมิให้ดัดแปลงเนื้อหา และต้องอ้างอิงถึงเจ้าของเอกสารทุกครั้งที่มีการนำไปใช้

### วัสดุที่ใช้ในการตกแต่ง

พื้น	หินอ่อนขนาด 0.60 x 0.40 ซม. ส่วนเคาน์เตอร์เป็นพื้นไม้
ผนัง	ฉาบปูนเรียบทาสีขาวส่วนเสาและผนังด้านห้องน้ำ เป็นหินทรายสีน้ำตาล ขนาด 0.40 x 0.20 ซม. ส่วนหลังเคาน์เตอร์ทำเป็นผนังปูนปั้น เป็น และซ่อนไฟให้ดูเรื่องแสง ด้านข้างจะเป็นกรุไม้สีน้ำตาลเข้ม เพื่อสร้างความโดดเด่นของ ผนังส่วนกลาง
เพดาน	ตีฝ้าเรียบลงมาจากระดับพื้นชั้นที่ 3 ลงมา 50 เซนติเมตร
เฟอร์นิเจอร์	ใช้เฟอร์นิเจอร์ลอยตัว เก้าอี้เป็น ไม้บุผ้าสีขาว



ภาพที่ 5.9 แสดงวัสดุที่ใช้ในส่วน โถงต้อนรับ

เอกสารนี้เป็นเอกสารที่สงวนไว้สำหรับการใช้งานเพื่อการศึกษาเท่านั้น ไม่อนุญาตให้นำไปใช้ประโยชน์ด้านการค้าไม่ว่ากรณีใดๆ ทั้งสิ้น อีกทั้งห้ามมิให้ดัดแปลงเนื้อหา และต้องอ้างอิงถึงเจ้าของเอกสารทุกครั้งที่มีการนำไปใช้

### 5.3.2 ส่วนล็อบบี้ใต้ห้าง (LOBBY LOUNGE)

#### ความต้องการในการบริการ

1. จุดที่นั่ง
2. เคา์นเตอร์บาร์

#### แนวความคิดในการออกแบบ

เนื่องจากในส่วนนี้เป็นส่วนบริการพักผ่อนรื่นรมณ์ให้แก่แขก ผู้ที่เข้ามาใช้บริการให้เกิดความผ่อนคลาย ดังนั้นแนวคิดหลักในส่วนโถงพักผ่อน คือ การเชื่อมพื้นที่กับสภาพแวดล้อมที่เป็นธรรมชาติ แบบร้อนชื้น (Tropical State) โดยในส่วนของโครงการมีการออกแบบให้มีเอกลักษณ์โดยนำ“ ศิลปวัฒนธรรม ธรรมชาติลวดลายและวัสดุพื้นถิ่นมาตกแต่งให้มีลักษณะผ่อนคลายเข้ากับธรรมชาติ การใช้สีตามแบบเขตร้อนชื้นเพื่อให้เกิดความรู้สึกสบาย อบอุ่น เหมาะการนั่งคุยสนทนา

#### การจัดวางผัง

การจัดวางผังมีการจัดวางที่นั่งอยู่โดยรอบ ทั้งแบบ 2 ที่และ 4 ที่โดยแบ่งแยกเป็น 2 ส่วน ระหว่างภายนอกและภายในเน้นที่มุมมองของบรรยากาศภายนอก และมีส่วนเคาน์เตอร์บาร์และส่วนเปียโน บริเวณทางเข้า

#### CONCEPT OF DESIGN LOBBY LOUNGE IYABURI RESORT & SPA

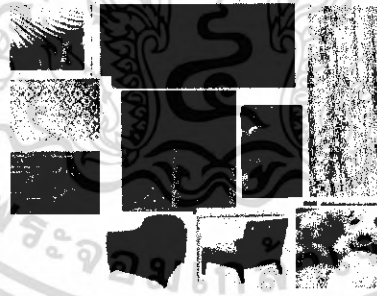

เนื่องจากในส่วนนี้เป็นส่วนบริการพักผ่อนรื่นรมณ์ให้แก่แขก ผู้ที่เข้ามาใช้บริการให้เกิดความผ่อนคลาย ดังนั้นแนวคิดหลักในส่วนโถงพักผ่อน คือ การเชื่อมพื้นที่กับสภาพแวดล้อมที่เป็นธรรมชาติ แบบร้อนชื้น (Tropical State) โดยในส่วนของโครงการมีการออกแบบให้มีเอกลักษณ์โดยนำลวดลายและวัสดุพื้นถิ่นมาตกแต่งให้มีลักษณะผ่อนคลายเข้ากับธรรมชาติ การใช้สีตามแบบเขตร้อนชื้นเพื่อให้เกิดความรู้สึกสบาย อบอุ่น เหมาะการนั่งคุยสนทนา

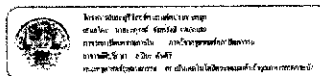

ภาพที่ 5.10 แสดงแนวความคิดในส่วน ล็อบบี้ใต้ห้าง

เอกสารนี้เป็นเอกสารที่สงวนไว้สำหรับการใช้งานเพื่อการศึกษาเท่านั้น ไม่อนุญาตให้นำไปใช้ประโยชน์ด้านการค้าไม่ว่ากรณีใดๆ ทั้งสิ้น อีกทั้งห้ามมิให้ดัดแปลงเนื้อหา และต้องอ้างอิงถึงเจ้าของเอกสารทุกครั้งที่มีการนำไปใช้



ภาพที่ 5.11 แสดงการสังเคราะห์ในการออกแบบสถาปัตยกรรมภายใน ล็อบบี้ใต้ถุน

ภาพที่ 5.12 แสดงผังเฟอร์นิเจอร์, ผังพื้น ส่วน ล็อบบี้ใต้ถุน

เอกสารนี้เป็นเอกสารที่สงวนไว้สำหรับการใช้งานเพื่อการศึกษาเท่านั้น ไม่อนุญาตให้นำไปใช้ประโยชน์ด้านการค้าไม่ว่ากรณีใดๆ ทั้งสิ้น อีกทั้งห้ามมิให้ดัดแปลงเนื้อหา และต้องอ้างอิงถึงเจ้าของเอกสารทุกครั้งที่มีการนำไปใช้

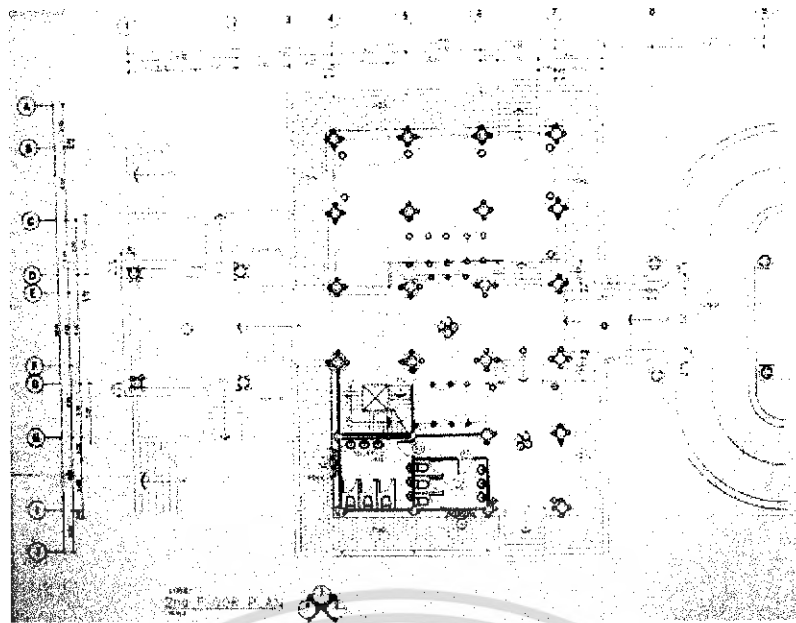

ภาพที่ 5.13 แสดงผังระบบไฟฟ้าและฝ้าเพดาน ส่วน ล็อบบีเลาจน์

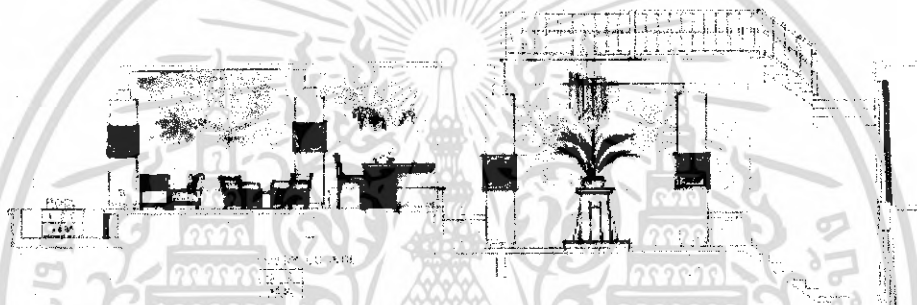

ภาพที่ 5.14 แสดงรูปด้าน A ส่วน ล็อบบีเลาจน์

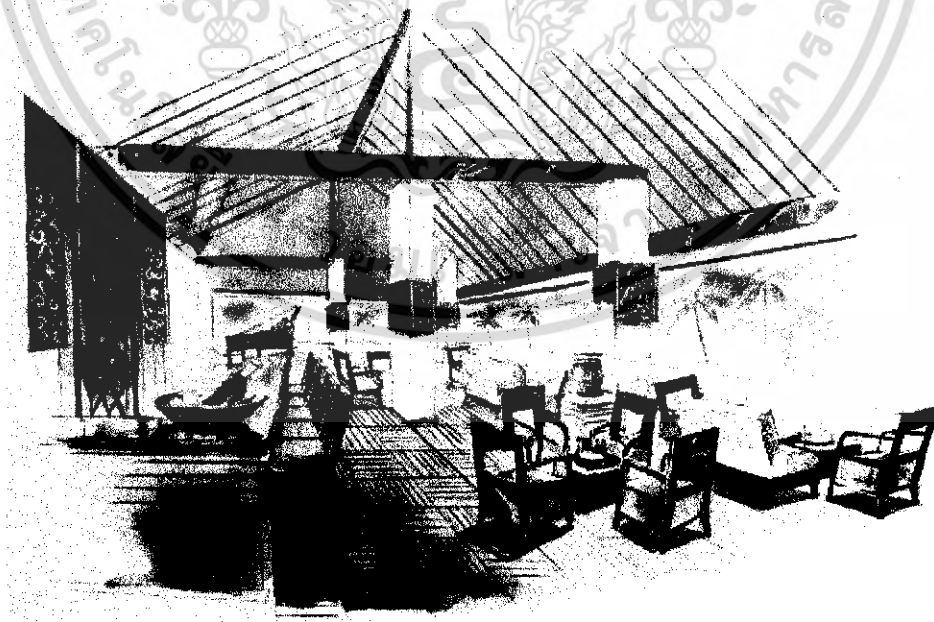

ภาพที่ 5.15 แสดงทัศนียภาพในส่วน ล็อบบีเลาจน์

เอกสารนี้เป็นเอกสารที่สงวนไว้สำหรับการใช้งานเพื่อการศึกษาเท่านั้น ไม่อนุญาตให้นำไปใช้ประโยชน์ด้านการค้าไม่ว่ากรณีใดๆ ทั้งสิ้น อีกทั้งห้ามมิให้ดัดแปลงเนื้อหา และต้องอ้างอิงถึงเจ้าของเอกสารทุกครั้งที่มีการนำไปใช้

**วัสดุที่ใช้ในการตกแต่ง**

พื้น	ไม้ปาร์เก้
ผนัง	ส่วนเคาน์เตอร์เป็นปูนทำสีขาว เซาะร่อง สลับกรุไม้สีเข้ม
เพดาน	โชว์โครงหลังคา
เฟอร์นิเจอร์	ใช้เฟอร์นิเจอร์ลอยตัว เก้าอี้บุผ้า, ไม้และหวาย



ภาพที่ 5.16 แสดงวัสดุที่ใช้ในส่วนโถง ล็อบบี้เลาจน์

เอกสารนี้เป็นเอกสารที่สงวนไว้สำหรับการใช้งานเพื่อการศึกษาเท่านั้น ไม่อนุญาตให้นำไปใช้ประโยชน์ด้านการค้าไม่ว่ากรณีใดๆ ทั้งสิ้น อีกทั้งห้ามมิให้ดัดแปลงเนื้อหา และต้องอ้างอิงถึงเจ้าของเอกสารทุกครั้งที่มีการนำไปใช้

### 5.3.3 ส่วนห้องสัมมนา

#### ความต้องการในการบริการ

1. พักคอย
2. ลงทะเบียน
3. ชุดที่นั่ง
4. บรรยาย
5. เตรียมอาหาร

#### แนวความคิดในการออกแบบ

แนวความคิดการออกแบบในส่วนของห้องสัมมนาที่ต้องการเป็นเอกลักษณ์และเป็นส่วนสำหรับพบปะประชุมสัมมนา ปรึกษากัน ในส่วนนี้มีแนวคิดโดยเน้นธรรมชาติกับวัฒนธรรมของทางใต้โดยมาออกแบบเพื่อให้เหมาะสมกับความเรียบง่ายสงบนิ่งในห้องแล้วรู้สึกสบายตาเหมาะสำหรับการประชุมสัมมนา

#### การจัดวางผัง

การจัดวางผังมีการจัดวางที่นั่งอยู่โดยรอบ ทั้งแบบ 2 ที่และ 4 ที่โดยแบ่งแยกเป็น 2 ส่วน ระหว่างภายนอกและภายในเน้นที่มุมมองของบรรยากาศภายนอก และมีส่วนคาน์เตอร์บาร์และส่วนเปียโน บริเวณทางเข้า



ในส่วนของห้องสัมมนาที่ต้องการเป็นเอกลักษณ์และเป็นส่วนสำหรับพบปะประชุมสัมมนา ปรึกษากัน ในส่วนนี้มีแนวคิดโดยเน้นธรรมชาติกับวัฒนธรรมของทางใต้โดยมาออกแบบเพื่อให้เหมาะสมกับความเรียบง่ายสงบนิ่งในห้องแล้วรู้สึกสบายตาเหมาะสำหรับการประชุมสัมมนา

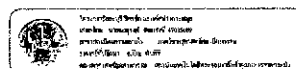

ภาพที่ 5.17 แสดงแนวความคิดในส่วนสัมมนา

เอกสารนี้เป็นเอกสารที่สงวนไว้สำหรับการใช้งานเพื่อการศึกษาเท่านั้น ไม่อนุญาตให้นำไปใช้ประโยชน์ด้านการค้าไม่ว่ากรณีใดๆ ทั้งสิ้น อีกทั้งห้ามมิให้ดัดแปลงเนื้อหา และต้องอ้างอิงถึงเจ้าของเอกสารทุกครั้งที่มีการนำไปใช้

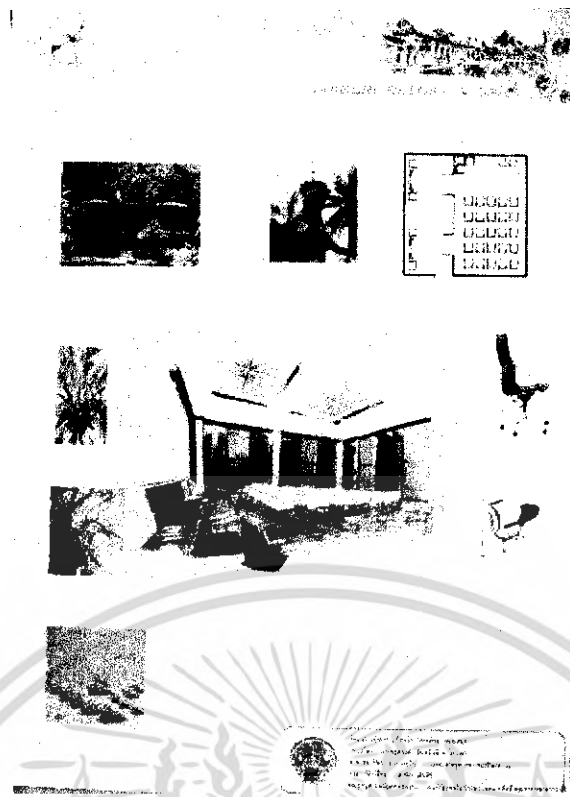

ภาพที่ 5.18 แสดงการสังเคราะห์ในการออกแบบสถาปัตยกรรมภายใน สัมมนา

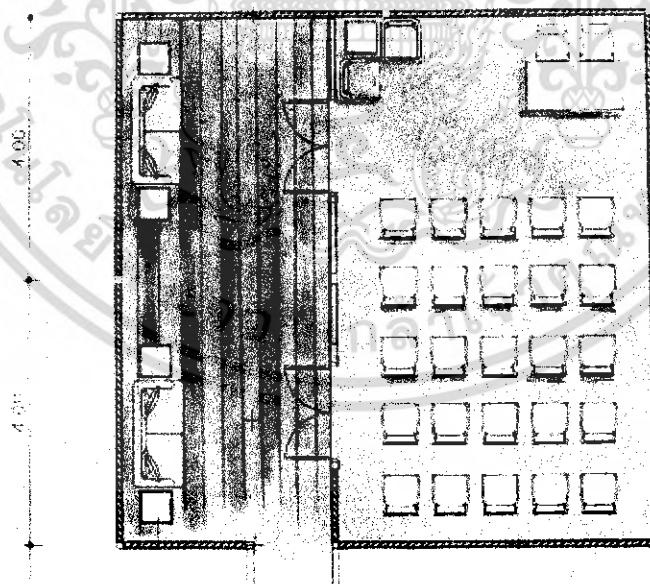

ภาพที่ 5.19 แสดงผังเฟอร์นิเจอร์, ผังพื้น ส่วน สัมมนา

เอกสารนี้เป็นเอกสารที่สงวนไว้สำหรับการใช้งานเพื่อการศึกษาเท่านั้น ไม่อนุญาตให้นำไปใช้ประโยชน์ด้านการค้าไม่ว่ากรณีใดๆ ทั้งสิ้น อีกทั้งห้ามมิให้ดัดแปลงเนื้อหา และต้องอ้างอิงถึงเจ้าของเอกสารทุกครั้งที่มีการนำไปใช้

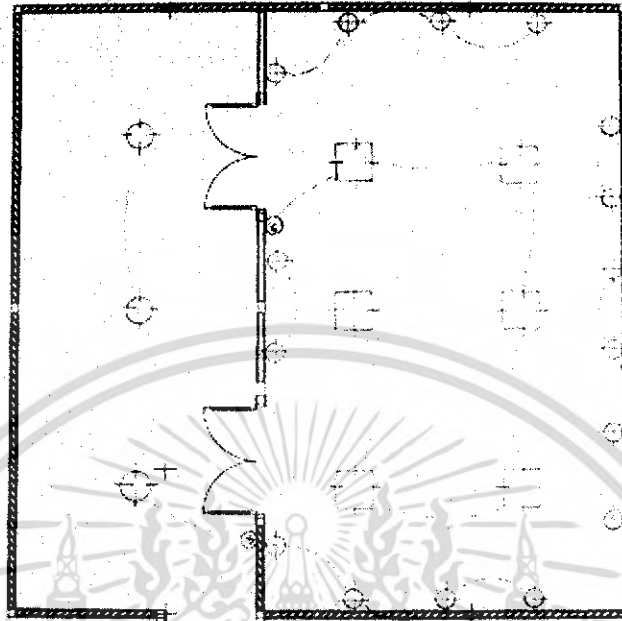

ภาพที่ร.20 แสดงผังระบบไฟฟ้าและฟ้าพาด่าน ส่วนสัมมนา



ภาพที่ร.21 แสดงรูปด้าน A ส่วนสัมมนา

เอกสารนี้เป็นเอกสารที่สงวนไว้สำหรับการใช้งานเพื่อการศึกษาเท่านั้น ไม่อนุญาตให้นำไปใช้ประโยชน์ด้านการค้า  
ไม่ว่ากรณีใดๆ ทั้งสิ้น อีกทั้งห้ามมิให้ดัดแปลงเนื้อหา และต้องอ้างอิงถึงเจ้าของเอกสารทุกครั้งที่มีการนำไปใช้

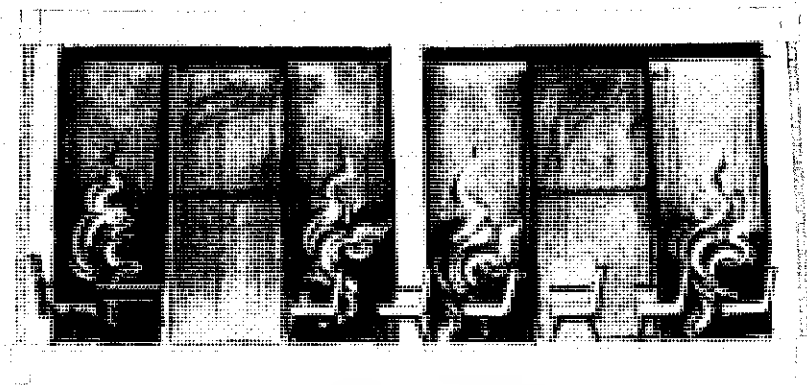

ภาพที่ 5.22 แสดงรูปด้าน B ส่วนสัมมนา



ภาพที่ 5.23 แสดงทัศนียภาพในส่วนสัมมนา

เอกสารนี้เป็นเอกสารที่สงวนไว้สำหรับการใช้งานเพื่อการศึกษาเท่านั้น ไม่อนุญาตให้นำไปใช้ประโยชน์ด้านการค้าไม่ว่ากรณีใดๆ ทั้งสิ้น อีกทั้งห้ามมิให้ดัดแปลงเนื้อหา และต้องอ้างอิงถึงเจ้าของเอกสารทุกครั้งที่มีการนำไปใช้

### วัสดุที่ใช้ในการตกแต่ง

พื้น	พรมชนิดสีน้ำตาลอ่อนปูเต็มห้อง
ผนัง	บุด้วยไม้สีน้ำตาลเห็นลวดลายสลับกับบุด้วยผ้าสีเขียว
เพดาน	โชว์ฝ้าเพดาน ลักษณะเป็นไม้
เฟอร์นิเจอร์	ใช้เฟอร์นิเจอร์ลอยตัว สามารถปรับเปลี่ยนได้ตามจำนวนแขก



ภาพที่ 5.24 แสดงวัสดุที่ใช้ในส่วน โถงสัมมนา

### 5.3.4 แนวความคิดในการออกแบบส่วนร้านอาหารไทย

เอกสารนี้เป็นเอกสารที่สงวนไว้สำหรับการใช้งานเพื่อการศึกษาเท่านั้น ไม่อนุญาตให้นำไปใช้ประโยชน์ด้านการค้าไม่ว่ากรณีใดๆ ทั้งสิ้น อีกทั้งห้ามมิให้ตัดแปลงเนื้อหา และต้องอ้างอิงถึงเจ้าของเอกสารทุกครั้งที่มีการนำไปใช้

## ความต้องการในการบริการ

1. ชุดที่นั่ง
2. เคา์นเตอร์
3. จุดบริการ

## แนวความคิดในการออกแบบ

ในการออกแบบส่วนนี้นั้นลักษณะพื้นที่ต้องการความสะดวกสบายเป็นช่วงเวลาที่พักผ่อน พักรับประทานอาหาร เป็นการเติมพลังงานเพื่อเตรียมความพร้อมในการดำเนินชีวิต

ดังนั้นแนวความคิดในการออกแบบแนวความคิดในส่วนของร้านอาหารไทย เนื่องจากส่วนนี้เป็นส่วนให้บริการด้านอาหารจึงเปรียบเทียบกับอาหารที่จัดจำหน่ายได้ แนวความคิดหลักส่วนนี้จึงเป็นสีส้มของเครื่องแกงและพร้อมไปด้านทรัพยากรอันสมบูรณ์ และการอยู่อาศัยท้องถิ่น โดยการออกแบบใช้มีลักษณะร่วมสมัยและสอดคล้องกับสภาพแวดล้อม มีความสะดวกสบายในด้านประโยชน์ใช้สอยอย่างครบถ้วน

## การจัดวางผัง

การจัดวางผังมีการจัดวางที่นั่งอยู่โดยรอบ แบ่งเป็น 2 ระดับ โดยเชื่อมโยงระหว่างสถาปัตยกรรมกับธรรมชาติ เน้นการใช้สอยเป็นหลัก เน้นที่มุมมองของบรรยากาศภายนอก และมีส่วนเคาน์เตอร์บาร์อยู่บริเวณด้านหน้า มีชุดที่นั่ง 2 ที่นั่ง 4 ที่นั่ง

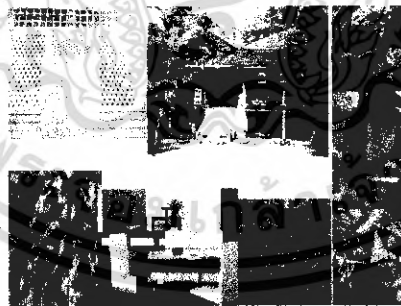

แนวความคิดในส่วนของร้านอาหารไทย เนื่องจากส่วนนี้เป็นส่วนให้บริการด้านอาหารจึงเปรียบเทียบกับอาหารที่จัดจำหน่ายได้ แนวความคิดหลักส่วนนี้จึงเป็นสีส้มของเครื่องแกงและพร้อมไปด้านทรัพยากรอันสมบูรณ์ และการอยู่อาศัยท้องถิ่น โดยการออกแบบใช้มีลักษณะร่วมสมัยและสอดคล้องกับสภาพแวดล้อม มีความสะดวกสบายในด้านประโยชน์ใช้สอยอย่างครบถ้วน

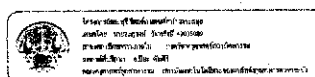

ภาพที่ 5.25 แสดงแนวความคิดในส่วน ร้านอาหารไทย

เอกสารนี้เป็นเอกสารที่สงวนไว้สำหรับการใช้งานเพื่อการศึกษาเท่านั้น ไม่อนุญาตให้นำไปใช้ประโยชน์ด้านการค้าไม่ว่ากรณีใดๆ ทั้งสิ้น อีกทั้งห้ามมิให้ดัดแปลงเนื้อหา และต้องอ้างอิงถึงเจ้าของเอกสารทุกครั้งที่มีการนำไปใช้

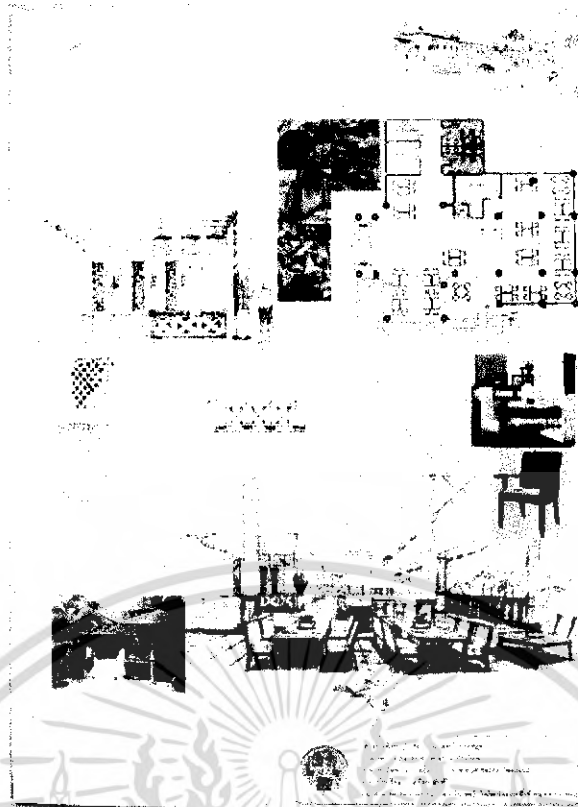

ภาพที่ 5.3 แสดงการสังเคราะห์ในการออกแบบสถาปัตยกรรมภายในส่วน ร้านอาหารไทย

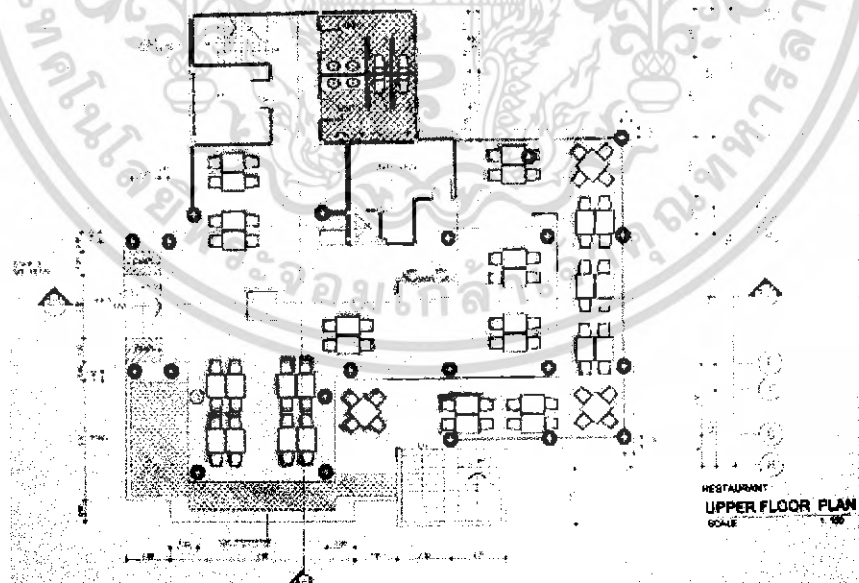

ภาพที่ 5.26 แสดงผังเฟอร์นิเจอร์, ผังพื้น ส่วน ร้านอาหาร

เอกสารนี้เป็นเอกสารที่สงวนไว้สำหรับการใช้งานเพื่อการศึกษาเท่านั้น ไม่อนุญาตให้นำไปใช้ประโยชน์ด้านการค้าไม่ว่ากรณีใดๆ ทั้งสิ้น อีกทั้งห้ามมิให้ดัดแปลงเนื้อหา และต้องอ้างอิงถึงเจ้าของเอกสารทุกครั้งที่มีการนำไปใช้

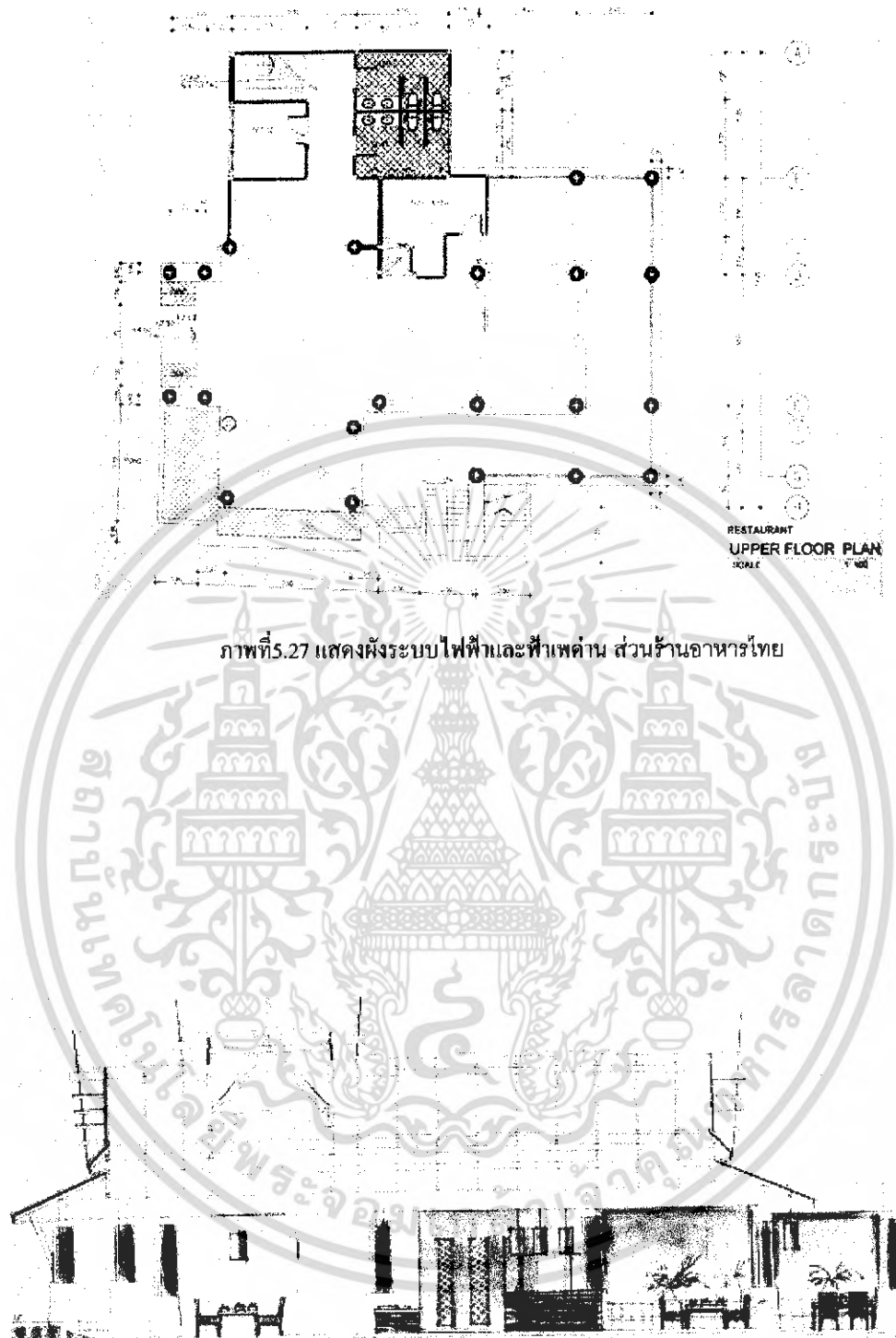

ภาพที่ 5.27 แสดงผังระบบไฟฟ้าและฝ้าเพดาน ส่วนร้านอาหารไทย

ภาพที่ 5.28 แสดงรูปด้าน A ส่วนร้านอาหารไทย

เอกสารนี้เป็นเอกสารที่สงวนไว้สำหรับการใช้งานเพื่อการศึกษาเท่านั้น ไม่อนุญาตให้นำไปใช้ประโยชน์ด้านการค้าไม่ว่ากรณีใดๆ ทั้งสิ้น อีกทั้งห้ามมิให้ดัดแปลงเนื้อหา และต้องอ้างอิงถึงเจ้าของเอกสารทุกครั้งที่มีการนำไปใช้



ภาพที่ 5.29 แสดงรูปด้าน B ส่วนร้านอาหารไทย



ภาพที่ 5.30 แสดงทัศนียภาพในส่วนร้านอาหารไทย

เอกสารนี้เป็นเอกสารที่สงวนไว้สำหรับการใช้งานเพื่อการศึกษาเท่านั้น ไม่อนุญาตให้นำไปใช้ประโยชน์ด้านการค้าไม่ว่ากรณีใดๆ ทั้งสิ้น อีกทั้งห้ามมิให้ดัดแปลงเนื้อหา และต้องอ้างอิงถึงเจ้าของเอกสารทุกครั้งที่มีการนำไปใช้

### วัสดุที่ใช้ในการตกแต่ง

พื้น	ส่วนข้างในปูด้วย ไม้รอบระเบียบกระเบื้องดินเผา
ผนัง	ส่วนหลังคานีเตอร์เจาะช่องติดกระจกคล้ายเหมือนช่อง ลมซ่อนไฟ
เพดาน	โซวโครงหลังคา
เฟอร์นิเจอร์	ใช้เฟอร์นิเจอร์ลอยตัว เก้าอี้เป็น ไม้ไต่เป็น ไม้ สีสรรมาติดบุด้วย ผ้าสีเหลือง



ภาพที่ 5.31 แสดงวัสดุที่ใช้ในส่วนร้านอาหารไทย

เอกสารนี้เป็นเอกสารที่สงวนไว้สำหรับการใช้งานเพื่อการศึกษาเท่านั้น ไม่อนุญาตให้นำไปใช้ประโยชน์ด้านการค้า  
ไม่ว่ากรณีใดๆ ทั้งสิ้น อีกทั้งห้ามมิให้ตัดแปลงเนื้อหา และต้องอ้างอิงถึงเจ้าของเอกสารทุกครั้งที่มีการนำไปใช้

### 5.3.5 แนวความคิดในการออกแบบส่วนคอฟฟี่ช็อป

#### ความต้องการในการบริการ

1. จุดที่นั่ง
2. เคา์นเตอร์บาร์

#### แนวความคิดในการออกแบบ

ในการออกแบบส่วนนี้นั้นลักษณะพื้นที่ที่ต้องการความสะดวกสบายเป็นช่วงเวลาที่พักผ่อน พักรับประทานอาหาร เป็นการเติมพลังงานเพื่อเตรียมความพร้อมในการดำเนินชีวิต

ดังนั้นแนวความคิดในการออกแบบในส่วนของ Coffe Shop เนื่องจากส่วนนี้เป็นส่วนบริการอาหารเครื่องดื่มเพื่อสำหรับการผ่อนคลาย โดยในส่วนนี้ออกแบบนำเอาศิลปวัฒนธรรมของทางใต้มาออกแบบ โดยนำเอาสีสันบรรยากาศของหนังดูลง สถาปัตยกรรมทางใต้เพื่อให้ได้บรรยากาศของการผ่อนคลายเข้ากับธรรมชาติ มีความสะดวกสบายในด้านประโยชน์ใช้สอยอย่างครบครัน

#### การจัดวางผัง

การจัดวางผังมีการจัดวางที่นั่งอยู่โดยรอบ แบ่งเป็น 2 ระดับ โดยเชื่อมโยงระหว่างสถาปัตยกรรมกับธรรมชาติ เน้นการใช้สอยเป็นหลัก เน้นที่มุมมองของบรรยากาศภายนอก และมีสวนเคาน์เตอร์บาร์อยู่บริเวณด้านหน้า มีจุดที่นั่ง 2 ที่นั่ง 4 ที่นั่ง และ 6 ที่นั่ง



แนวความคิดในส่วนของ Coffe Shop เนื่องจากส่วนนี้เป็นส่วนบริการอาหารเครื่องดื่มเพื่อสำหรับการผ่อนคลาย โดยในส่วนนี้ออกแบบนำเอาศิลปวัฒนธรรมของทางใต้มาออกแบบ โดยนำเอาสีสันบรรยากาศของหนังดูลง สถาปัตยกรรมทางใต้เพื่อให้ได้บรรยากาศของการผ่อนคลายเข้ากับธรรมชาติ มีความสะดวกสบายในด้านประโยชน์ใช้สอยอย่างครบครัน

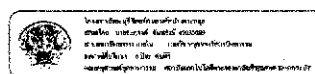

ภาพที่ 5.32 แสดงแนวความคิดในส่วน Coffe Shop

เอกสารนี้เป็นเอกสารที่สงวนไว้สำหรับการใช้งานเพื่อการศึกษาเท่านั้น ไม่อนุญาตให้นำไปใช้ประโยชน์ด้านการค้าไม่ว่ากรณีใดๆ ทั้งสิ้น อีกทั้งห้ามมิให้ดัดแปลงเนื้อหา และต้องอ้างอิงถึงเจ้าของเอกสารทุกครั้งที่มีการนำไปใช้

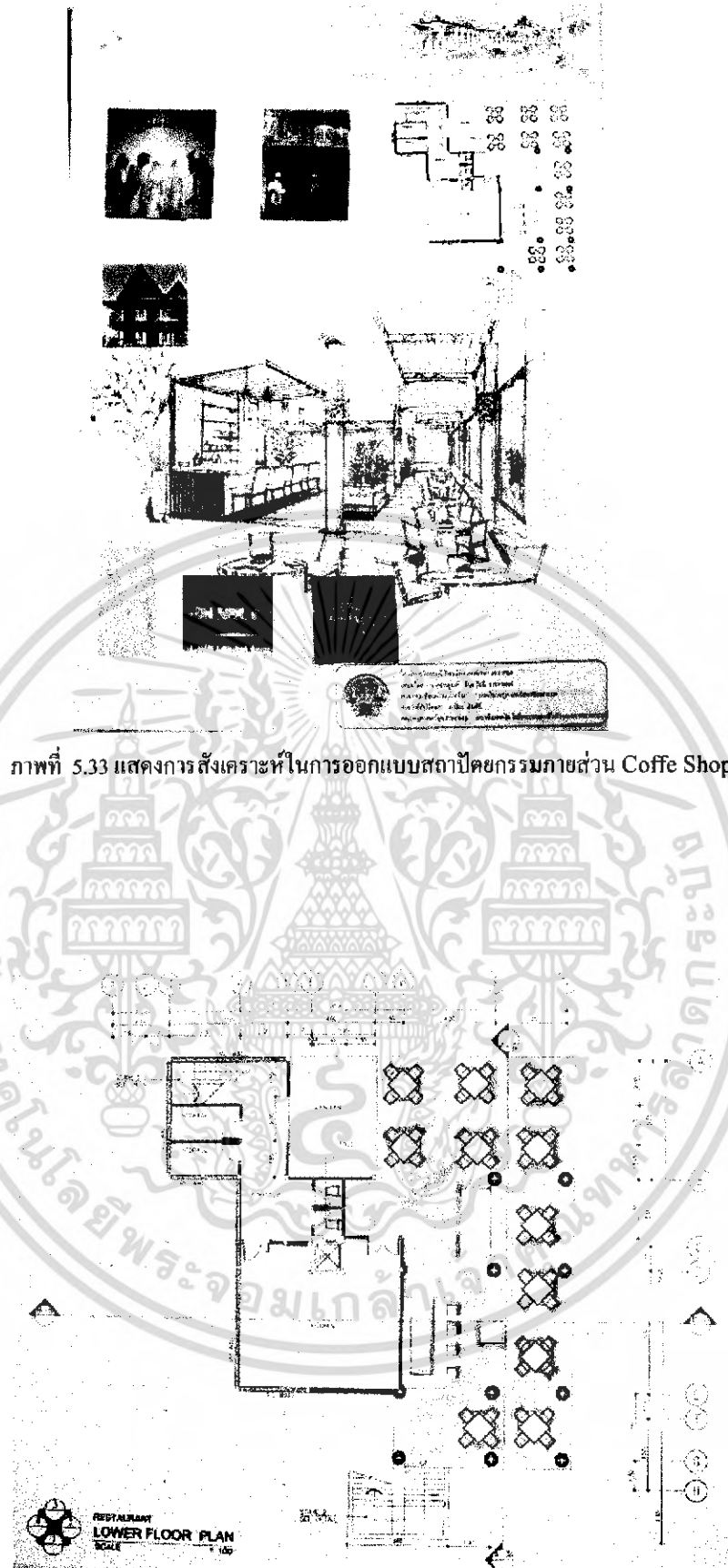

ภาพที่ 5.33 แสดงการสังเคราะห์ในการออกแบบสถาปัตยกรรมภายนอก Coffe Shop

ภาพที่ 5.34 แสดงผังเฟอร์นิเจอร์, ผังพื้น Coffe Shop

เอกสารนี้เป็นเอกสารที่สงวนไว้สำหรับการใช้งานเพื่อการศึกษาเท่านั้น ไม่อนุญาตให้นำไปใช้ประโยชน์ด้านการค้าไม่ว่ากรณีใดๆ ทั้งสิ้น อีกทั้งห้ามมิให้ดัดแปลงเนื้อหา และต้องอ้างอิงถึงเจ้าของเอกสารทุกครั้งที่มีการนำไปใช้

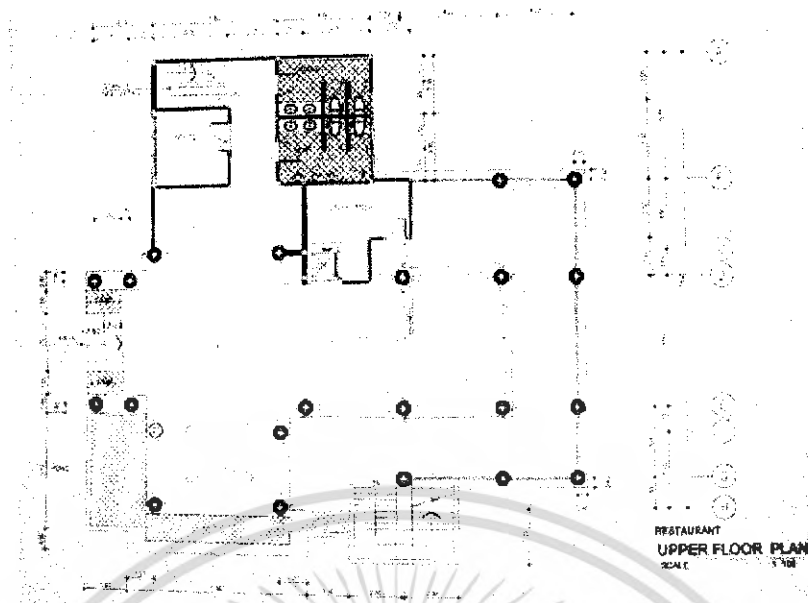

ภาพที่ 5.35 แสดงผังระบบไฟฟ้าและฝ้าเพดาน ส่วน Coffe Shop

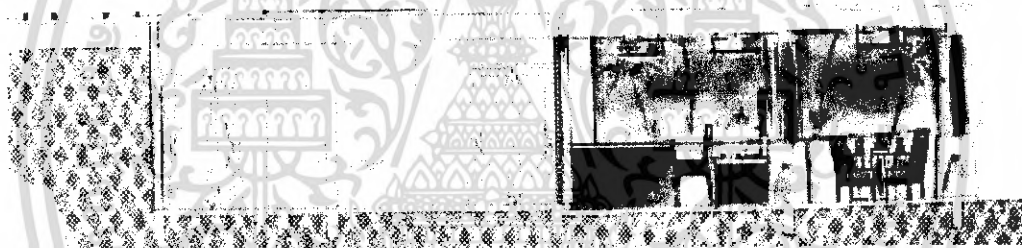

ภาพที่ 5.36 แสดงรูปด้าน A ส่วน Coffe Shop



ภาพที่ 5.37 แสดงรูปด้าน B ส่วน Coffe Shop

เอกสารนี้เป็นเอกสารที่สงวนไว้สำหรับการใช้งานเพื่อการศึกษาเท่านั้น ไม่อนุญาตให้นำไปใช้ประโยชน์ด้านการค้าไม่ว่ากรณีใดๆ ทั้งสิ้น อีกทั้งห้ามมิให้ดัดแปลงเนื้อหา และต้องอ้างอิงถึงเจ้าของเอกสารทุกครั้งที่มีการนำไปใช้

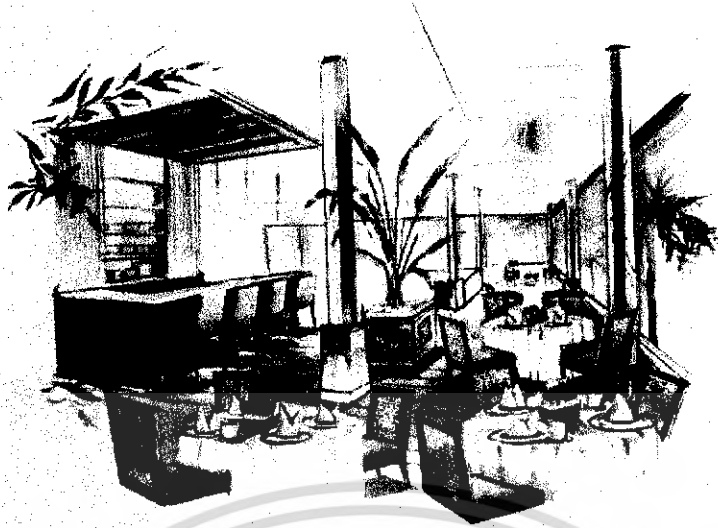

ภาพที่ 5.38 แสดงทัศนียภาพในส่วน Coffe Shop

วัสดุที่ใช้ในการตกแต่ง

พื้น	ไม้จริง
ผนัง	ส่วนเคาน์เตอร์เป็น โครงไม้ เซาะร่อง สลับกรุไม้สีเข้ม top ติด กระจก
เพดาน	โชว์ฝ้าเพดาน ลักษณะเป็น ไม้กรุแบบคานลักษณะสถาปัตยกรรม
เฟอร์นิเจอร์	ใช้เฟอร์นิเจอร์ลอยตัว เก้าอี้เป็น ไม้บุด้วยผ้าสีน้ำตาลเข้ม โต๊ะ กลมด้วยผ้าขาว

COFFE SHOP

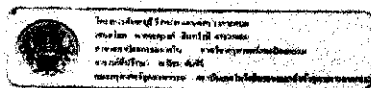

ภาพที่ 5.39 แสดงวัสดุที่ใช้ในส่วน Coffe Shop

เอกสารนี้เป็นเอกสารที่สงวนไว้สำหรับการใช้งานเพื่อการศึกษาเท่านั้น ไม่อนุญาตให้นำไปใช้ประโยชน์ด้านการค้า  
ไม่ว่ากรณีใดๆ ทั้งสิ้น อีกทั้งห้ามมิให้ดัดแปลงเนื้อหา และต้องอ้างอิงถึงเจ้าของเอกสารทุกครั้งที่มีการนำไปใช้

### 5.3.6 แนวความคิดในการออกแบบส่วน Wine Ninding

#### ความต้องการในการบริการ

1. จุดที่นั่ง
2. เคา์นเตอร์บาร์

#### แนวความคิดในการออกแบบ

ในการออกแบบส่วนนี้นั้นลักษณะพื้นที่ต้องการความสะดวกสบายเป็นช่วงเวลาที่พักผ่อน พักรับประทานอาหาร เป็นการเติมพลังงานเพื่อเตรียมความพร้อมในการดำเนินชีวิต

ดังนั้นแนวความคิดในการออกแบบในส่วนของ Wine Ninding เนื่องจากส่วนนี้เป็นส่วนบริการอาหารเครื่องดื่มเพื่อสำหรับการผ่อนคลาย โดยในส่วนนี้ออกแบบนำเอาศิลปวัฒนธรรมของทางใต้มาออกแบบ โดยนำเอาสีสันบรรยากาศของหนังตลุง สถาปัตยกรรมทางใต้เพื่อให้ได้บรรยากาศของการผ่อนคลายเข้ากับธรรมชาติ มีความสะดวกสบายในด้านประโยชน์ใช้สอยอย่างครบครัน

#### การจัดวางผัง

การจัดวางผังมีการจัดวางที่นั่งอยู่โดยรอบ แบ่งเป็น 2 ระดับ โดยเชื่อมโยงระหว่างสถาปัตยกรรมกับธรรมชาติ เน้นการใช้สอยเป็นหลัก เน้นที่มุมมองของบรรยากาศภายนอก และมีสวนเคาน์เตอร์บาร์อยู่บริเวณด้านหน้า มีจุดที่นั่ง 2 ที่นั่ง 4 ที่นั่ง



แนวความคิดในส่วนของ Wine Ninding เนื่องจากส่วนนี้เป็นส่วนบริการอาหารเครื่องดื่มเพื่อสำหรับการผ่อนคลาย โดยในส่วนนี้ออกแบบนำเอาศิลปวัฒนธรรมของทางใต้มาออกแบบ โดยนำเอาสีสันบรรยากาศของหนังตลุง สถาปัตยกรรมทางใต้เพื่อให้ได้บรรยากาศของการผ่อนคลายเข้ากับธรรมชาติ มีความสะดวกสบายในด้านประโยชน์ใช้สอยอย่างครบครัน

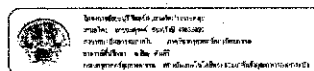

ภาพที่ 5.40 แสดงแนวความคิดในส่วน Wine Ninding

เอกสารนี้เป็นเอกสารที่สงวนไว้สำหรับการใช้งานเพื่อการศึกษาเท่านั้น ไม่อนุญาตให้นำไปใช้ประโยชน์ด้านการค้าไม่ว่ากรณีใดๆ ทั้งสิ้น อีกทั้งห้ามมิให้ดัดแปลงเนื้อหา และต้องอ้างอิงถึงเจ้าของเอกสารทุกครั้งที่มีการนำไปใช้



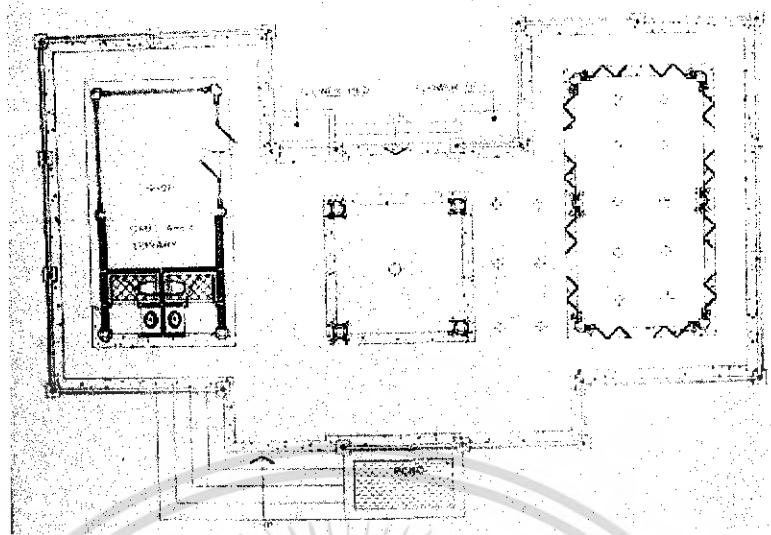

ภาพที่ 5.43 แสดงผังระบบไฟฟ้าและฝ้าเพดาน ส่วน Wine Ninding



ภาพที่ 5.44 แสดงรูปด้าน A ส่วน Wine Ninding

เอกสารนี้เป็นเอกสารที่สงวนไว้สำหรับการใช้งานเพื่อการศึกษาเท่านั้น ไม่อนุญาตให้นำไปใช้ประโยชน์ด้านการค้าไม่ว่ากรณีใดๆ ทั้งสิ้น อีกทั้งห้ามมิให้ดัดแปลงเนื้อหา และต้องอ้างอิงถึงเจ้าของเอกสารทุกครั้งที่มีการนำไปใช้

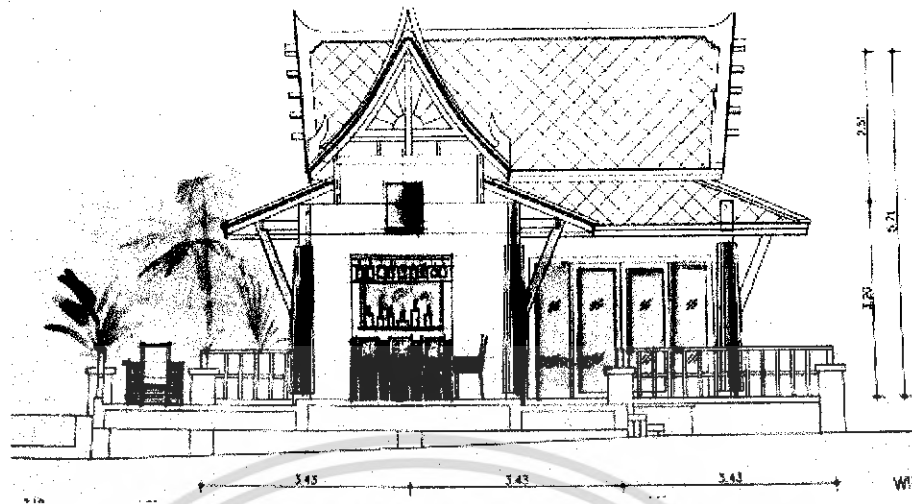

ภาพที่ 5.45 แสดงรูปด้าน B ส่วน Wine Ninding



ภาพที่ 5.46 แสดงทัศนียภาพในส่วน Wine Ninding

เอกสารนี้เป็นเอกสารที่สงวนไว้สำหรับการใช้งานเพื่อการศึกษาเท่านั้น ไม่อนุญาตให้นำไปใช้ประโยชน์ด้านการค้าไม่ว่ากรณีใดๆ ทั้งสิ้น อีกทั้งห้ามมิให้ดัดแปลงเนื้อหา และต้องอ้างอิงถึงเจ้าของเอกสารทุกครั้งที่มีการนำไปใช้

### วัสดุที่ใช้ในการตกแต่ง

พื้น	ไม้จริงและหินอ่อน
ผนัง	เปิดโล่งกรุไฟรอมเสา
เพดาน	โชว์โครงหลังคา
เฟอร์นิเจอร์	ใช้เฟอร์นิเจอร์ลอยตัว เก้าอี้เป็นไม้โต๊ะเป็นไม้ สีธรรมชาติ



ภาพที่ 5.47 แสดงวัสดุที่ใช้ในส่วน Wine Ninding

เอกสารนี้เป็นเอกสารที่สงวนไว้สำหรับการใช้งานเพื่อการศึกษาเท่านั้น ไม่อนุญาตให้นำไปใช้ประโยชน์ด้านการค้าไม่ว่ากรณีใดๆ ทั้งสิ้น อีกทั้งห้ามมิให้ตัดแปลงเนื้อหา และต้องอ้างอิงถึงเจ้าของเอกสารทุกครั้งที่มีการนำไปใช้

### 5.3.7 แนวความคิดในการออกแบบส่วนสปา

#### ความต้องการในการบริการ

1. พักคอย
2. เคาร์เตอร์ต้อนรับ
3. ห้องนวด

#### แนวความคิดในการออกแบบ

เนื่องจากส่วนนี้ผู้ที่เข้ามาใช้บริการต้องการความผ่อนคลายและใกล้ชิดธรรมชาติ การสัมผัสต่างๆเพื่อบำบัดและผ่อนคลาย แนวความคิด หลักในส่วนนี้จึงเปรียบเสมือนกับเรือนพักผ่อนกลางส่วนแบบร้อนชื้นมีการตอบสนองสัมผัสทั้ง 5 เพียงผ่อนคลายของผู้ใช้บริการที่เข้ามาเยือนการออกแบบจึงโล่ง โปร่งสบาย ผ่อนคลายเป็นธรรมชาติและร่วมสมัยโดยมีกลิ่นอายของท้องถิ่น

#### การจัดวางผัง

การจัดวางผังมีการจัดวางที่นั่ง 8 ที่นั่ง 12 ที่นั่ง 10 ที่นั่ง คำนึงถึงประโยชน์ใช้สอยเป็นหลักประกอบกับทางสัญจรภายในพื้นที่ใช้สอย

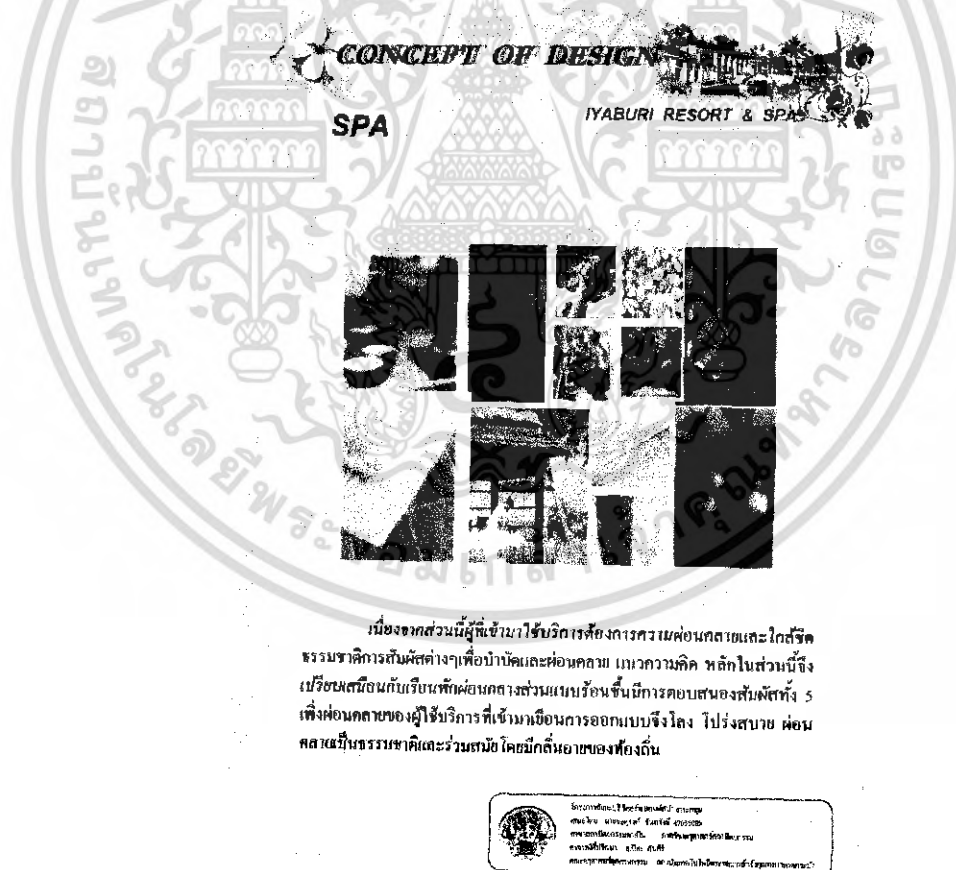

ภาพที่ 5.48 แสดงแนวความคิดในส่วนสปา

เอกสารนี้เป็นเอกสารที่สงวนไว้สำหรับการใช้งานเพื่อการศึกษาเท่านั้น ไม่อนุญาตให้นำไปใช้ประโยชน์ด้านการค้าไม่ว่ากรณีใดๆ ทั้งสิ้น อีกทั้งห้ามมิให้ดัดแปลงเนื้อหา และต้องอ้างอิงถึงเจ้าของเอกสารทุกครั้งที่มีการนำไปใช้

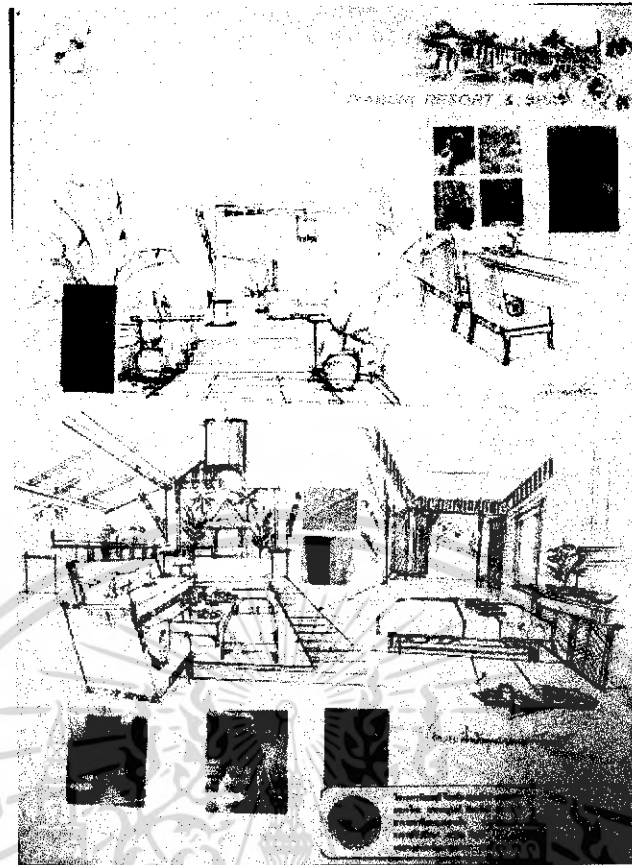

ภาพที่ 5.49 แสดงการสังเคราะห์ในการออกแบบสถาปัตยกรรมภายในส่วน สปา

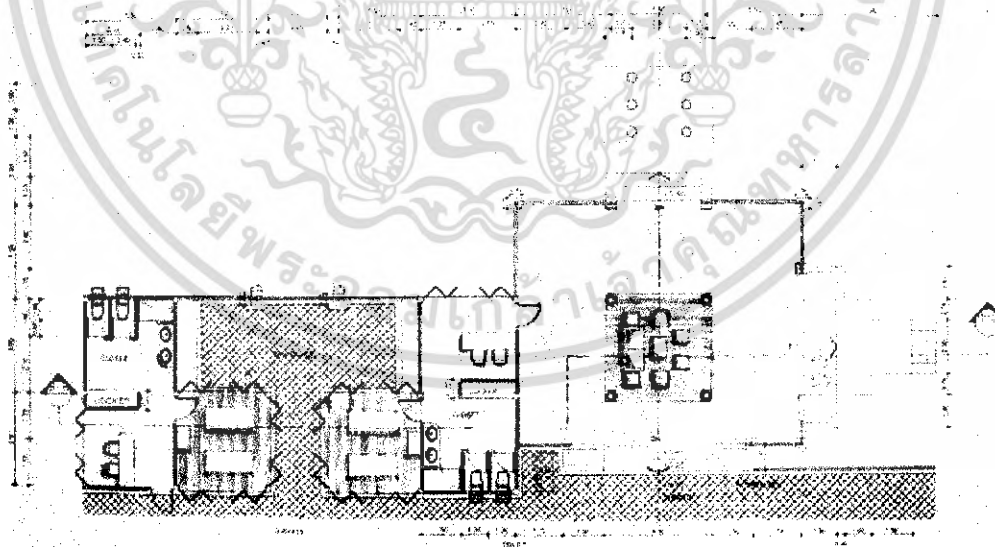

ภาพที่ 5.50 แสดงผังเฟอร์นิเจอร์, ฝังพื้น ส่วนสปา

เอกสารนี้เป็นเอกสารที่สงวนไว้สำหรับการใช้งานเพื่อการศึกษาเท่านั้น ไม่อนุญาตให้นำไปใช้ประโยชน์ด้านการค้าไม่ว่ากรณีใดๆ ทั้งสิ้น อีกทั้งห้ามมิให้ดัดแปลงเนื้อหา และต้องอ้างอิงถึงเจ้าของเอกสารทุกครั้งที่มีการนำไปใช้

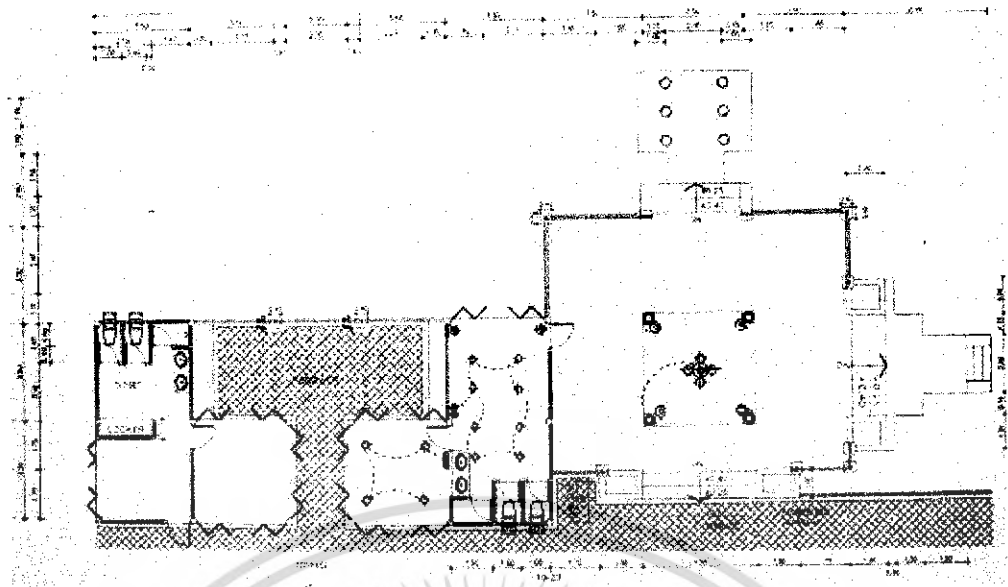

ภาพที่ 5.51 แสดงผังระบบไฟฟ้าและฝ้าเพดาน ส่วน สปลา

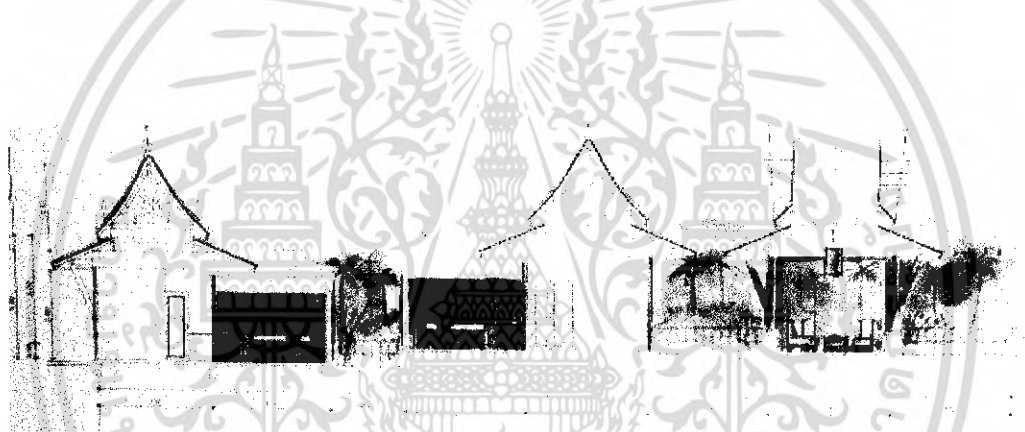

ภาพที่ 5.52 แสดงรูปด้าน A ส่วนสปลา

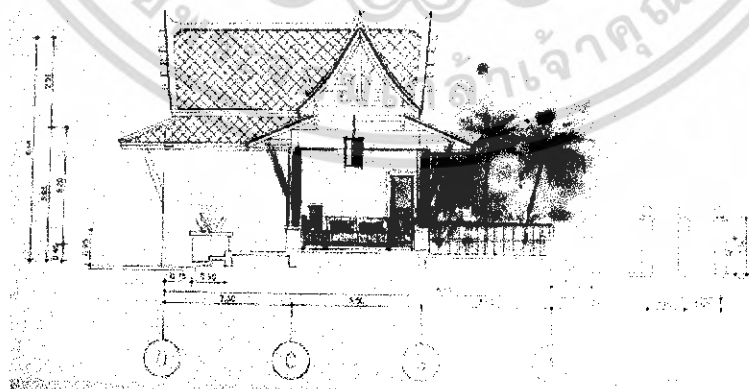

ภาพที่ 5.53 แสดงรูปด้าน B ส่วนโถงสปลา

เอกสารนี้เป็นเอกสารที่สงวนไว้สำหรับการใช้งานเพื่อการศึกษาเท่านั้น ไม่อนุญาตให้นำไปใช้ประโยชน์ด้านการค้าไม่ว่ากรณีใดๆ ทั้งสิ้น อีกทั้งห้ามมิให้ดัดแปลงเนื้อหา และต้องอ้างอิงถึงเจ้าของเอกสารทุกครั้งที่มีการนำไปใช้

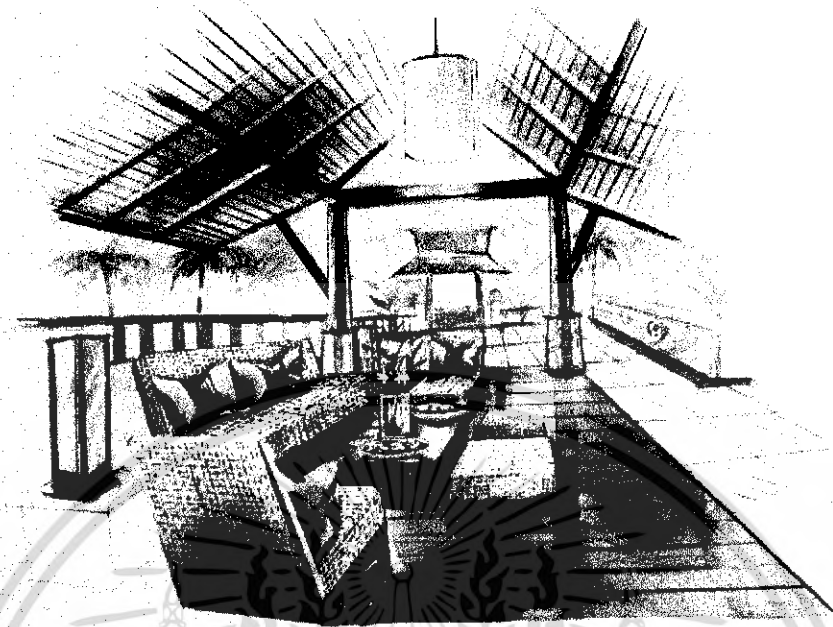

ภาพที่ 5.54 แสดงทัศนียภาพในส่วน โถงสปปา

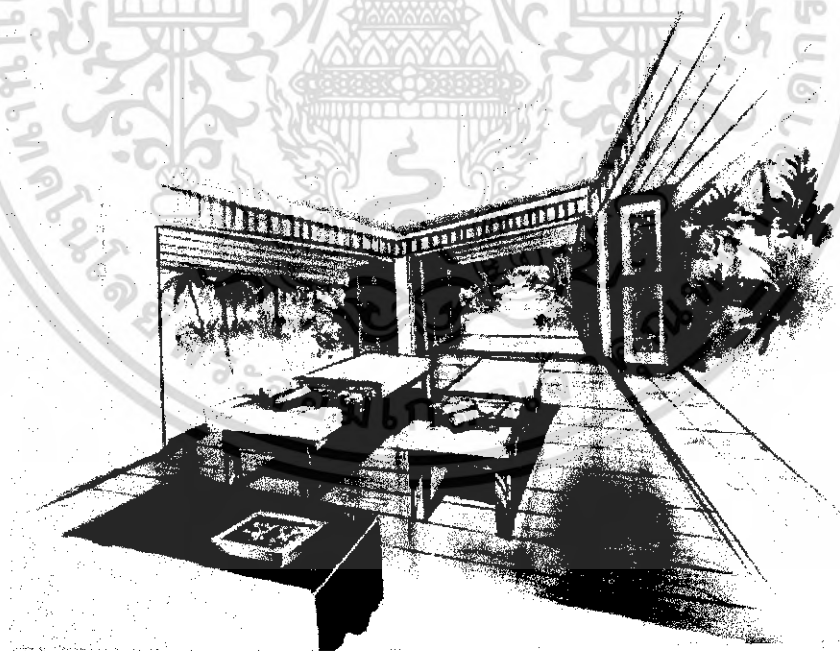

ภาพที่ 5.55 แสดงทัศนียภาพในส่วน นวดสปปา

เอกสารนี้เป็นเอกสารที่สงวนไว้สำหรับการใช้งานเพื่อการศึกษาเท่านั้น ไม่อนุญาตให้นำไปใช้ประโยชน์ด้านการค้า  
ไม่ว่ากรณีใดๆ ทั้งสิ้น อีกทั้งห้ามมิให้ดัดแปลงเนื้อหา และต้องอ้างอิงถึงเจ้าของเอกสารทุกครั้งที่มีการนำไปใช้

### วัสดุที่ใช้ในการตกแต่ง

พื้น	ส่วนด้านในห้องนวดปูด้วยไม้จริงด้านนอกปูด้วยหินแกรนิตอ่อน
ผนัง	ส่วนต้อนรับเปิดโล่ง ส่วนห้องนวดเป็นประตูดานเพ็ญ3ด้าน
เพดาน	ส่วนต้อนรับโซฟโครงหลังคา ส่วนห้องนวดโซฟฝ้าเพดาน ลักษณะลักษณะตาสานวัสดุธรรมชาติ
เฟอร์นิเจอร์	มีทั้งแบบติดตั้งและลอยตัว จะเป็นไม้จริงเป็นส่วนใหญ่บุผ้า ลวดลายและผิวสัมผัสที่เป็นธรรมชาติซึ่งให้รู้สึกเป็นธรรมชาติ

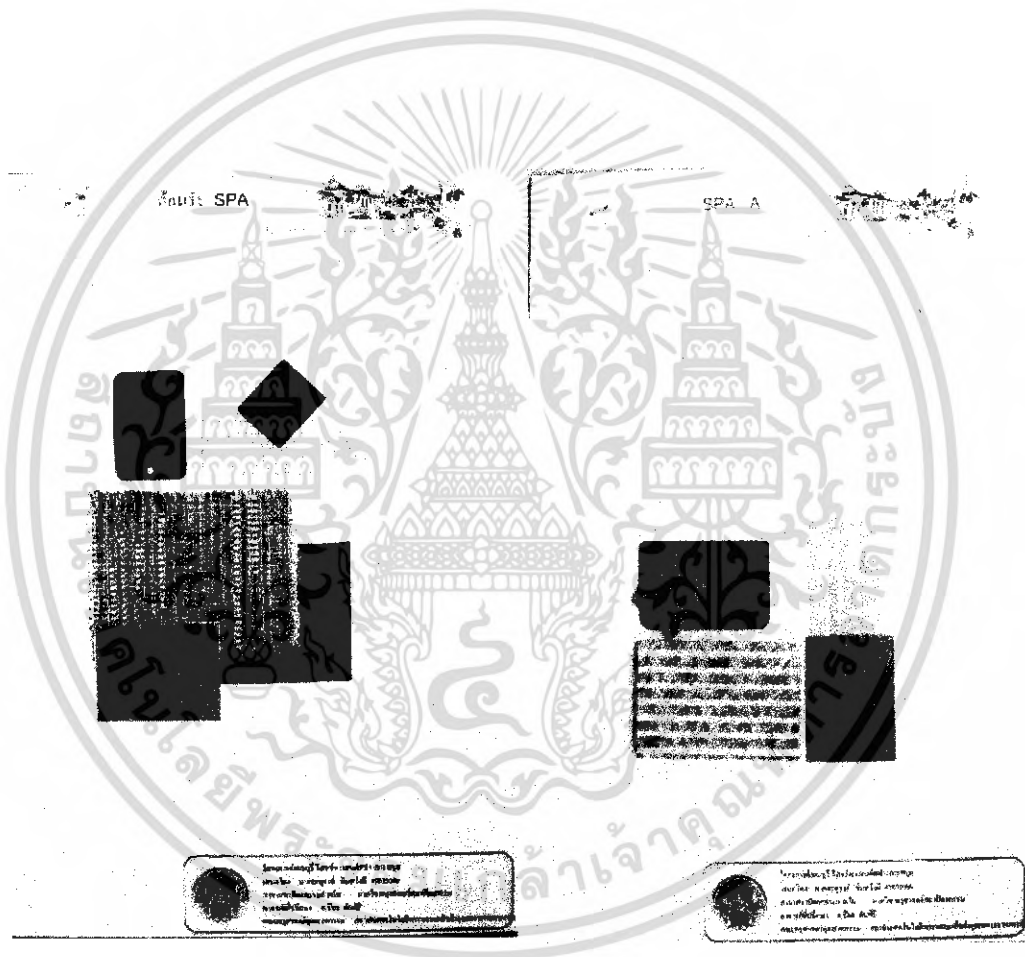

ภาพที่ 5.56 แสดงวัสดุที่ใช้ในส่วนโถงสปา

ภาพที่ 5.57 แสดงวัสดุที่ใช้ในส่วนนวดสปา

เอกสารนี้เป็นเอกสารที่สงวนไว้สำหรับการใช้งานเพื่อการศึกษาเท่านั้น ไม่อนุญาตให้นำไปใช้ประโยชน์ด้านการค้าไม่ว่ากรณีใดๆ ทั้งสิ้น อีกทั้งห้ามมิให้ดัดแปลงเนื้อหา และต้องอ้างอิงถึงเจ้าของเอกสารทุกครั้งที่มีการนำไปใช้

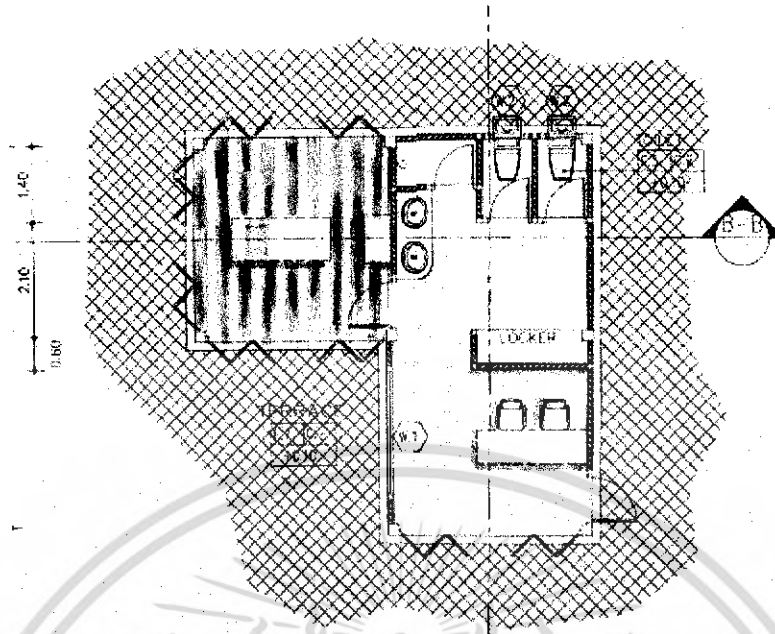

ภาพที่ 5.58 แสดงผังเฟอร์นิเจอร์, ผังพื้น ส่วนนวดสปา VIP

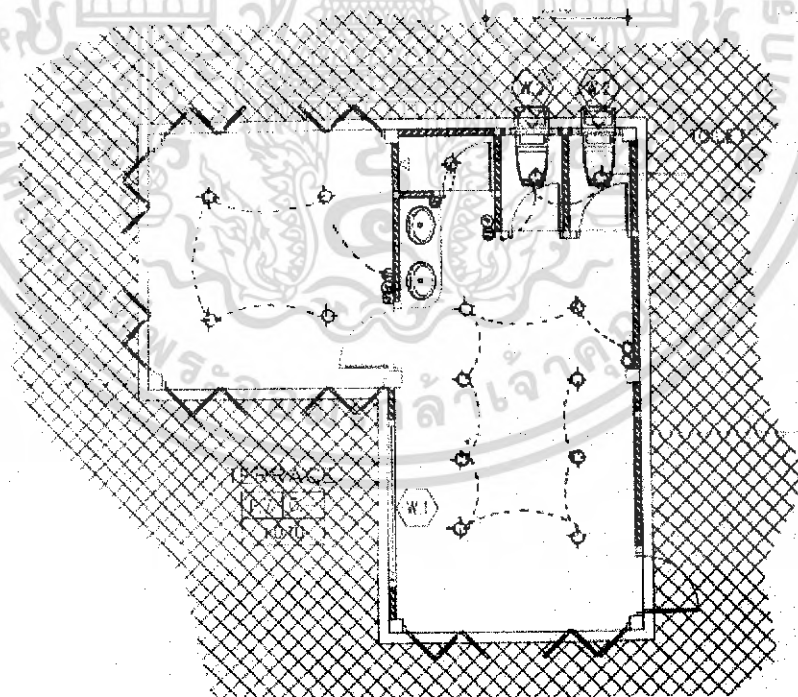

ภาพที่ 5.59 แสดงผังระบบไฟฟ้าและฝ้าเพดาน ส่วนนวดสปา VIP

เอกสารนี้เป็นเอกสารที่สงวนไว้สำหรับการใช้งานเพื่อการศึกษาเท่านั้น ไม่อนุญาตให้นำไปใช้ประโยชน์ด้านการค้าไม่ว่ากรณีใดๆ ทั้งสิ้น อีกทั้งห้ามมิให้ดัดแปลงเนื้อหา และต้องอ้างอิงถึงเจ้าของเอกสารทุกครั้งที่มีการนำไปใช้

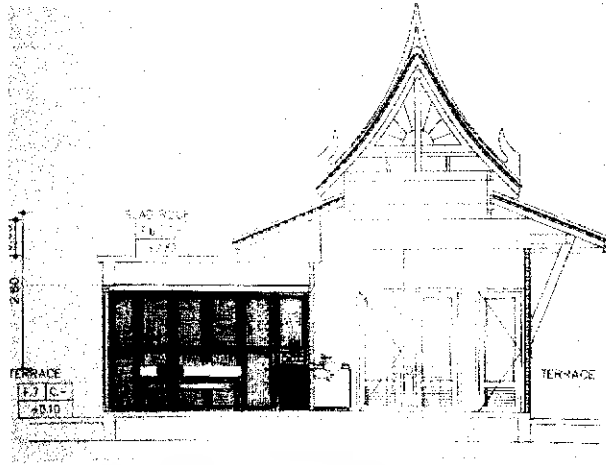

ภาพที่ 5.60 แสดงรูปด้าน A ส่วนนวดสปา VIP

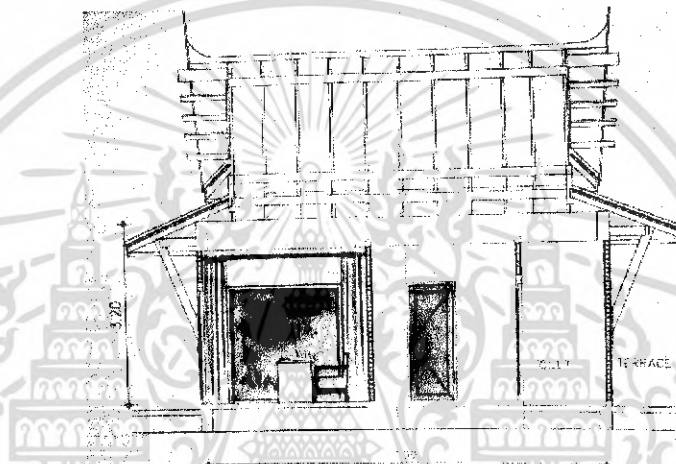

ภาพที่ 5.61 แสดงรูปด้าน B ส่วนนวดสปา VIP



ภาพที่ 5.62 แสดงทัศนียภาพในส่วนนวดสปา VIP

เอกสารนี้เป็นเอกสารที่สงวนไว้สำหรับการใช้งานเพื่อการศึกษาเท่านั้น ไม่อนุญาตให้นำไปใช้ประโยชน์ด้านการค้าไม่ว่ากรณีใดๆ ทั้งสิ้น อีกทั้งห้ามมิให้ดัดแปลงเนื้อหา และต้องอ้างอิงถึงเจ้าของเอกสารทุกครั้งที่มีการนำไปใช้

### วัสดุที่ใช้ในการตกแต่ง

พื้น	ส่วนด้านในห้องนวดปูด้วยไม้จริงด้านนอกปูด้วยหินแกรนิตอ่อน
ผนัง	ส่วนห้องนวดเป็นประตูดานเพ็ญ3ด้าน
เพดาน	หลังคา ส่วนห้องนวด ไซวีฝ้าเพดาน ลักษณะลักษณะลายสาน วัสดุธรรมชาติ
เฟอร์นิเจอร์	มีทั้งแบบติดตั้งและลอยตัว จะเป็นไม้จริงเป็นส่วนใหญ่บุผ้า ลวดลายและผิวสัมผัสที่เป็นธรรมชาติซึ่งให้รู้สึกเป็นธรรมชาติ



ภาพที่ 5.63 แสดงวัสดุที่ใช้ในส่วนนวดสปา VIP

เอกสารนี้เป็นเอกสารที่สงวนไว้สำหรับการใช้งานเพื่อการศึกษาเท่านั้น ไม่อนุญาตให้นำไปใช้ประโยชน์ด้านการค้า  
ไม่ว่ากรณีใดๆ ทั้งสิ้น อีกทั้งห้ามมิให้ตัดแปลงเนื้อหา และต้องอ้างอิงถึงเจ้าของเอกสารทุกครั้งที่มีการนำไปใช้

### 5.3.8 ส่วนห้องพัก (GUEST ROOM)

ความต้องการในการบริการ มีห้องพักหลายระดับเพื่อรองรับผู้ที่เข้ามาใช้บริการ  
ดังนี้

- 1 Standard room
2. วิลล่า TYPE C (Deluxe room )
3. วิลล่า TYPE B
4. วิลล่า TYPE A (POOL วิลล่า )

แนวความคิดในการออกแบบ

#### Standard room

เนื่องจากส่วนนี้เป็นส่วนพักผ่อนผู้ที่เข้ามาใช้บริการที่ต้องการเป็นส่วนตัวผ่อนคลายและสัมผัสกับบรรยากาศท้องถิ่นที่เป็นแบบร้อนชื้น แนวความคิดหลักส่วนนี้จึงนำเสนอสอดคล้องกับห้องพักที่ถูกที่สุดของโครงการ โดยนำเอาวัสดุธรรมชาติท้องถิ่นร่วมถึงการจัดวางประโยชน์ใช้สอยที่พร้อมอำนวยความสะดวกให้กับแขกที่เข้ามาพัก



ภาพที่ 5.64 แสดงแนวความคิดในส่วน Standard room

เอกสารนี้เป็นเอกสารที่สงวนไว้สำหรับการใช้งานเพื่อการศึกษาเท่านั้น ไม่อนุญาตให้นำไปใช้ประโยชน์ด้านการค้า  
ไม่ว่ากรณีใดๆ ทั้งสิ้น อีกทั้งห้ามมิให้ตัดแปลงเนื้อหา และต้องอ้างอิงถึงเจ้าของเอกสารทุกครั้งที่มีการนำไปใช้

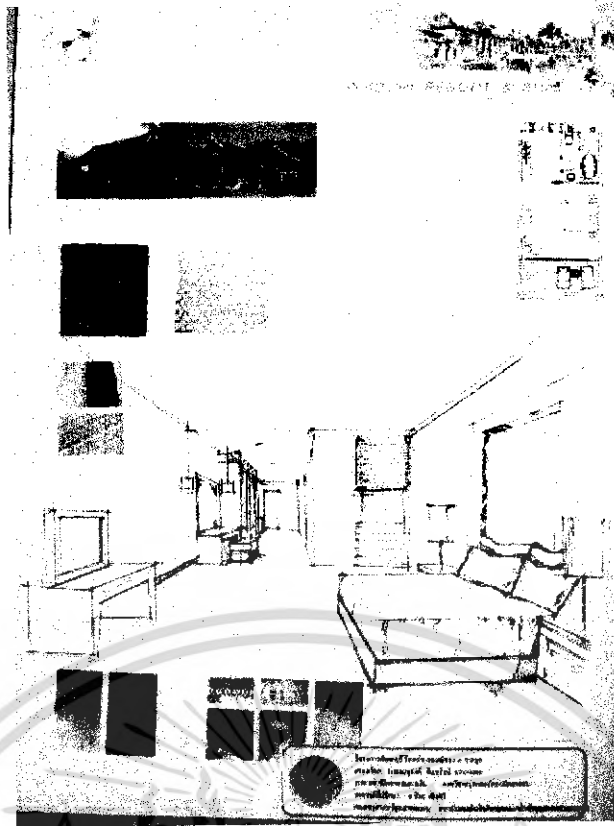

ภาพที่ 5.65 แสดงการสังเคราะห์ในการออกแบบสถาปัตยกรรมภายในส่วน Standard room

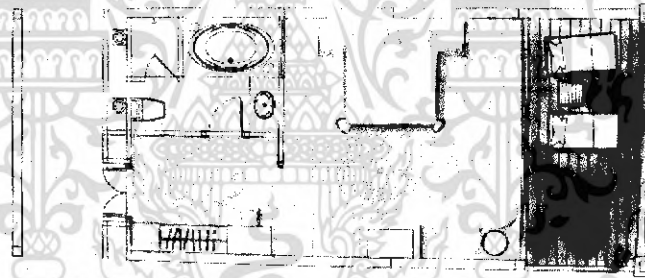

ภาพที่ 5.66 แสดงผังเฟอร์นิเจอร์, ผังพื้น ส่วน Standard

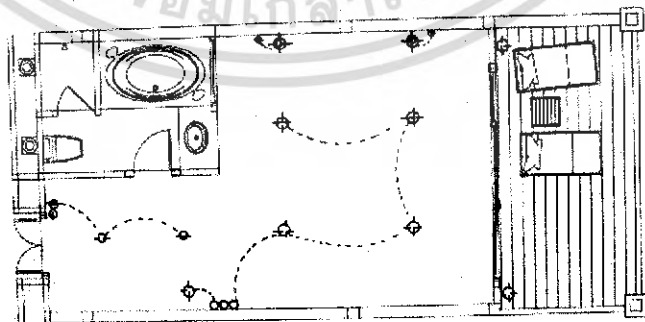

ภาพที่ 5.67 แสดงผังระบบไฟฟ้าและฝ้าเพดาน ส่วน Standard room

เอกสารนี้เป็นเอกสารที่สงวนไว้สำหรับการใช้งานเพื่อการศึกษาเท่านั้น ไม่อนุญาตให้นำไปใช้ประโยชน์ด้านการค้าไม่ว่ากรณีใดๆ ทั้งสิ้น อีกทั้งห้ามมิให้ดัดแปลงเนื้อหา และต้องอ้างอิงถึงเจ้าของเอกสารทุกครั้งที่มีการนำไปใช้

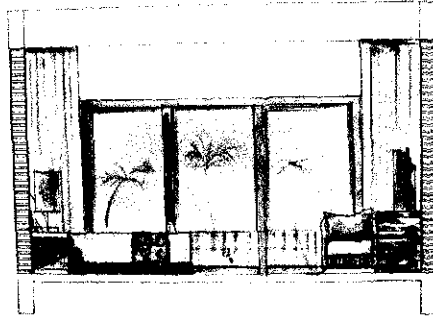

ภาพที่ 5.68 แสดงรูปด้าน A ส่วน Standard room



ภาพที่ 5.69 แสดงรูปด้าน B ส่วน Standard room



ภาพที่ 5.70 แสดงทัศนียภาพในส่วน Standard room

เอกสารนี้เป็นเอกสารที่สงวนไว้สำหรับการใช้งานเพื่อการศึกษาเท่านั้น ไม่อนุญาตให้นำไปใช้ประโยชน์ด้านการค้าไม่ว่ากรณีใดๆ ทั้งสิ้น อีกทั้งห้ามมิให้ดัดแปลงเนื้อหา และต้องอ้างอิงถึงเจ้าของเอกสารทุกครั้งที่มีการนำไปใช้

### วัสดุที่ใช้ในการตกแต่ง

พื้น	ปูด้วยพรมอย่างคัสเทาทัวทั้งห้อง
ผนัง	ติวอลเปเปอร์สีครีม ผนังด้านหัวเตียงเป็นไม้สีน้ำตาลเข้มเงา ช่องตรงกลางหลิบไฟสีครีม บางส่วนใช้กระจกตัดลาย
เพดาน	ยิปซัมบอร์ดทำสีครีม ซึ่งทำให้รู้สึกสบายตา
เฟอร์นิเจอร์	เฟอร์นิเจอร์ลอยตัวทำด้วยไม้



ภาพที่ 5.71 แสดงวัสดุที่ใช้ในส่วน Standard room

เอกสารนี้เป็นเอกสารที่สงวนไว้สำหรับการใช้งานเพื่อการศึกษาเท่านั้น ไม่อนุญาตให้นำไปใช้ประโยชน์ด้านการค้าไม่ว่ากรณีใดๆ ทั้งสิ้น อีกทั้งห้ามมิให้ตัดแปลงเนื้อหา และต้องอ้างอิงถึงเจ้าของเอกสารทุกครั้งที่มีการนำไปใช้

### วิลล่า TYPE C (Deluxe room )

เนื่องจากในส่วนนี้เป็นส่วนพักผ่อนของผู้ที่เข้ามาใช้บริการที่ต้องการใกล้ชิดกับธรรมชาติ และสัมผัสกับบรรยากาศของทะเลและบรรยากาศท้องถิ่นแบบร้อนชื้น แนวความคิดหลักในส่วนนี้จึงออกแบบให้รู้สึกสอดคล้องกับทะเลและธรรมชาติบนเกาะสมุยเหมาะสมหลักพักผ่อนแบบครอบครัวเหมาะสำหรับการพักผ่อน โดยการจัดวางตามประโยชน์ใช้สอยที่สะดวกสบายและเชื่อมโยงกับธรรมชาติ เพื่อพักผ่อนที่สบายผ่อนคลายของแขกผู้มาเยือน



ภาพที่ 5.72 แสดงแนวความคิดในส่วนวิลล่า TYPE C (Deluxe room )

เอกสารนี้เป็นเอกสารที่สงวนไว้สำหรับการใช้งานเพื่อการศึกษาเท่านั้น ไม่อนุญาตให้นำไปใช้ประโยชน์ด้านการค้าไม่ว่ากรณีใดๆ ทั้งสิ้น อีกทั้งห้ามมิให้ดัดแปลงเนื้อหา และต้องอ้างอิงถึงเจ้าของเอกสารทุกครั้งที่มีการนำไปใช้

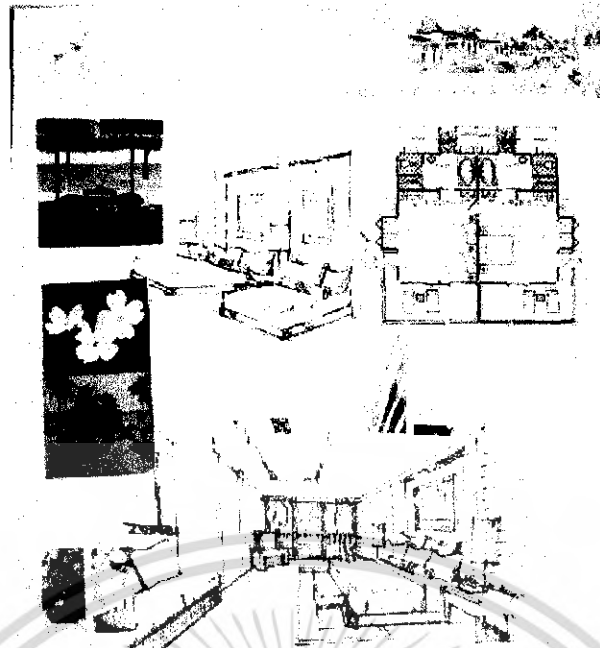

ภาพที่ 5.73 แสดงการสังเคราะห์ในการออกแบบสถาปัตยกรรมภายในส่วน วิลล่า TYPE C (Deluxe room )



ภาพที่ 5.74 แสดงผังเฟอร์นิเจอร์, ผังพื้น ส่วนวิลล่า TYPE C (Deluxe room)

เอกสารนี้เป็นเอกสารที่สงวนไว้สำหรับการใช้งานเพื่อการศึกษาเท่านั้น ไม่อนุญาตให้นำไปใช้ประโยชน์ด้านการค้า  
ไม่ว่ากรณีใดๆ ทั้งสิ้น อีกทั้งห้ามมิให้ดัดแปลงเนื้อหา และต้องอ้างอิงถึงเจ้าของเอกสารทุกครั้งที่มีการนำไปใช้

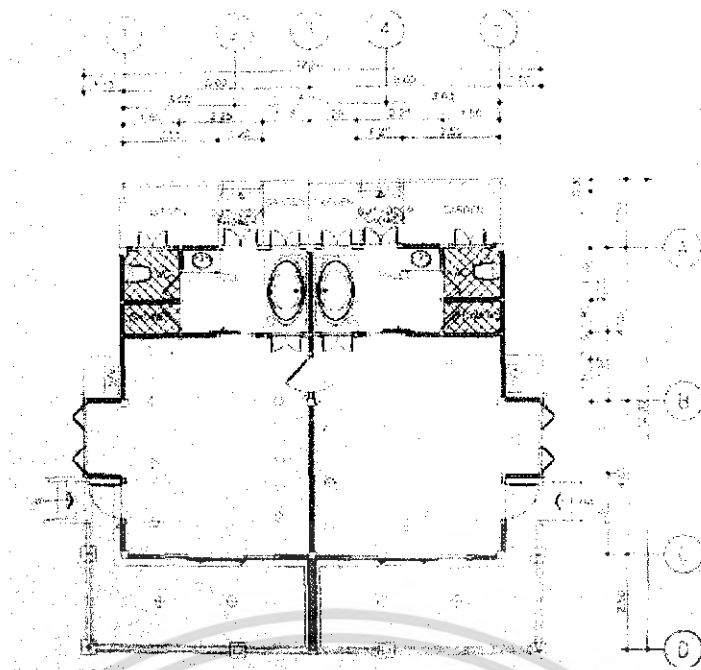

ภาพที่ 5.75 แสดงผังระบบไฟฟ้าและท่อน้ำ ส่วน วิลล่า TYPE C (Deluxe room)

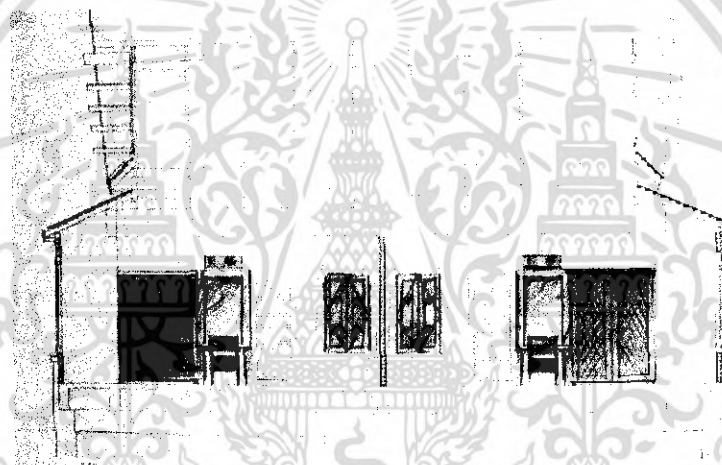

ภาพที่ 5.76 แสดงรูปด้าน A ส่วนวิลล่า TYPE C (Deluxe room)

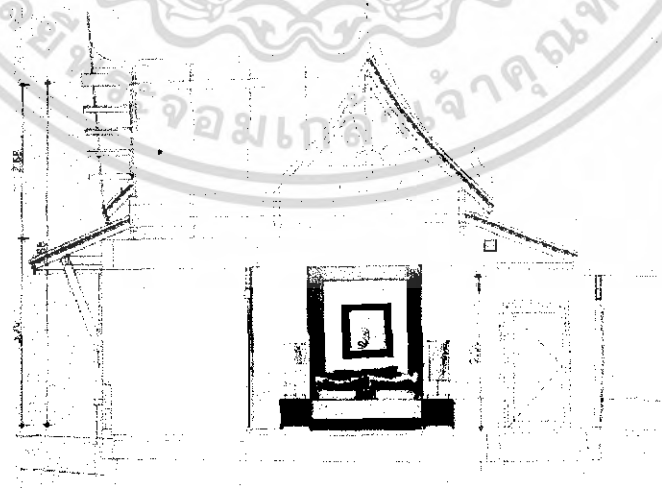

ภาพที่ 5.77 แสดงรูปด้าน B ส่วนวิลล่า TYPE C (Deluxe room)

เอกสารนี้เป็นเอกสารที่สงวนไว้สำหรับการใช้งานเพื่อการศึกษาเท่านั้น ไม่อนุญาตให้นำไปใช้ประโยชน์ด้านการค้า  
ไม่ว่ากรณีใดๆ ทั้งสิ้น อีกทั้งห้ามมิให้ดัดแปลงเนื้อหา และต้องอ้างอิงถึงเจ้าของเอกสารทุกครั้งที่มีการนำไปใช้



ภาพที่ 5.78 แสดงทัศนียภาพในส่วน วิลล่า TYPE C (Deluxe room)



ภาพที่ 5.79 แสดงทัศนียภาพในส่วน วิลล่า TYPE C (Deluxe room)

เอกสารนี้เป็นเอกสารที่สงวนไว้สำหรับการใช้งานเพื่อการศึกษาเท่านั้น ไม่อนุญาตให้นำไปใช้ประโยชน์ด้านการค้าไม่ว่ากรณีใดๆ ทั้งสิ้น อีกทั้งห้ามมิให้ดัดแปลงเนื้อหา และต้องอ้างอิงถึงเจ้าของเอกสารทุกครั้งที่มีการนำไปใช้

### วัสดุที่ใช้ในการตกแต่ง

พื้น	ไม้สักชนิดที่ตี พรหม
ผนัง	ปูนทำสีขาว หัวเตียงกรุไม้ทำสีทอมีลวดลาย
เพดาน	ตีโครงหลังคาหลอก เพื่อความสมดุล ยิปซัมบอร์ดทำสีครีม ออกมาจากผนัง 80 เซนติเมตร ซ่อนไฟวอร์มไลท์ ซึ่งทำให้รู้สึกสบายตา
เฟอร์นิเจอร์	เป็นแบบลอยตัว และแบบที่ไม่ลอยตัว จะเป็นไม้ เป็นส่วนใหญ่บุผ้าลวดลายและผิวสัมผัสที่เป็นซึ่งให้รู้สึกเป็นธรรมชาติ และมีกลิ่นอายของทะเล



ภาพที่ 5.80 แสดงวัสดุที่ใช้ในส่วน TYPE C

เอกสารนี้เป็นเอกสารที่สงวนไว้สำหรับการใช้งานเพื่อการศึกษาเท่านั้น ไม่อนุญาตให้นำไปใช้ประโยชน์ด้านการค้าไม่ว่ากรณีใดๆ ทั้งสิ้น อีกทั้งห้ามมิให้ดัดแปลงเนื้อหา และต้องอ้างอิงถึงเจ้าของเอกสารทุกครั้งที่มีการนำไปใช้

## วิลล่า TYPE B

เนื่องจากห้องนี้เป็นห้องพักผ่อนเป็นห้องที่มีความสะดวกสบาย หรรษา จึงมีความเป็นสัดส่วนประโยชน์ใช้สอยต่างๆ ความสบายและเป็นส่วนตัวเพื่อเหมาะสมสำหรับการพักผ่อน โครงการออกแบบเน้นบรรยากาศอบอุ่น สบาย เน้นความสะดวกสบายเป็นหลัก ทั้งในเรื่องสิ่งอำนวยความสะดวกประโยชน์ใช้สอย มีความร่วมสมัยและเข้ากับธรรมชาติ



ภาพที่ 5.81 แสดงแนวความคิดในส่วน วิลล่า TYPE B

เอกสารนี้เป็นเอกสารที่สงวนไว้สำหรับการใช้งานเพื่อการศึกษาเท่านั้น ไม่อนุญาตให้นำไปใช้ประโยชน์ด้านการค้า ไม่ว่าจะกรณีใดๆ ทั้งสิ้น อีกทั้งห้ามมิให้ดัดแปลงเนื้อหา และต้องอ้างอิงถึงเจ้าของเอกสารทุกครั้งที่มีการนำไปใช้

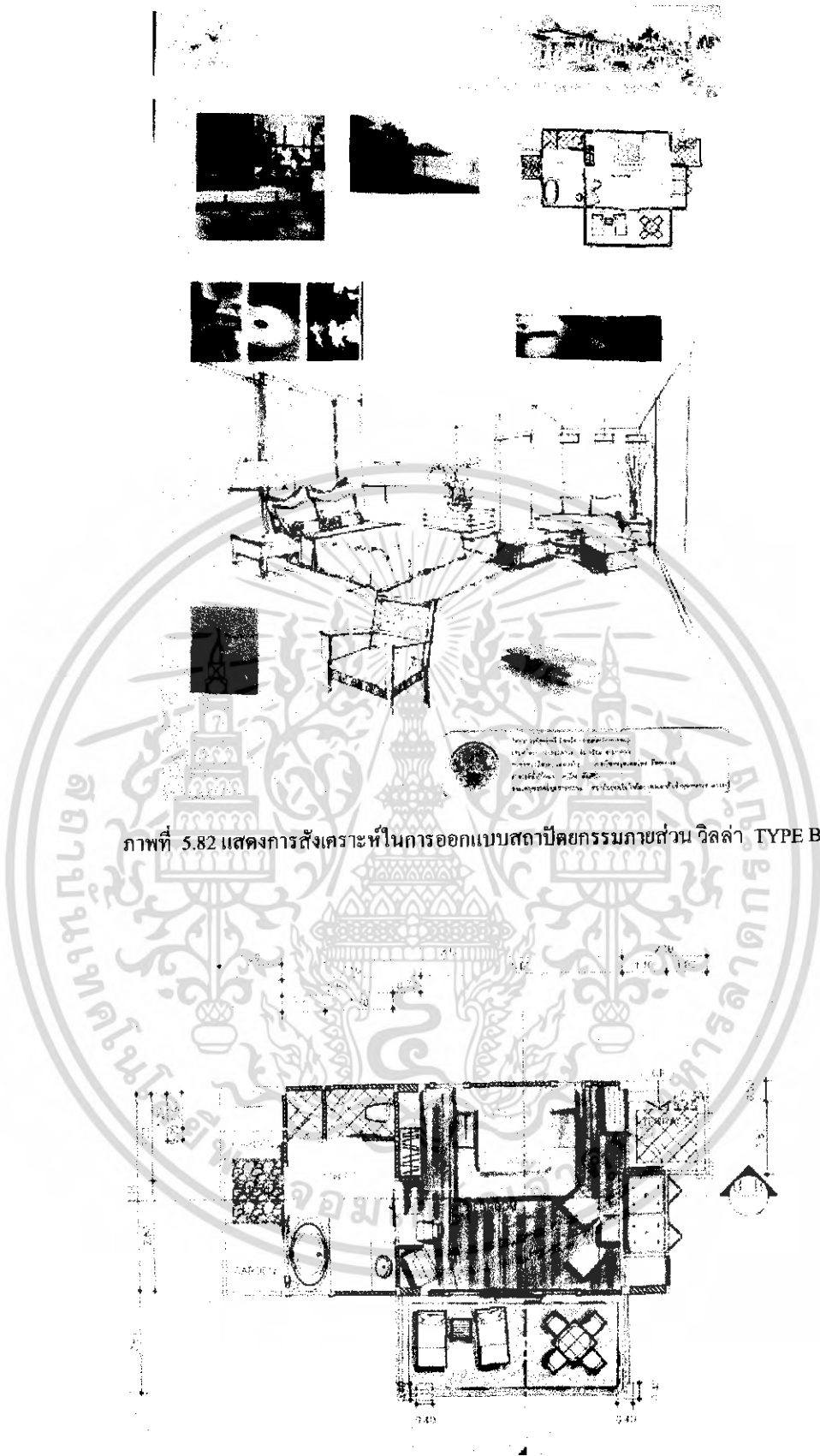

เอกสารนี้เป็นเอกสารที่สงวนไว้สำหรับการใช้งานเพื่อการศึกษาเท่านั้น ไม่อนุญาตให้นำไปใช้ประโยชน์ด้านการค้าไม่ว่ากรณีใดๆ ทั้งสิ้น อีกทั้งห้ามมิให้ดัดแปลงเนื้อหา และต้องอ้างอิงถึงเจ้าของเอกสารทุกครั้งที่มีการนำไปใช้

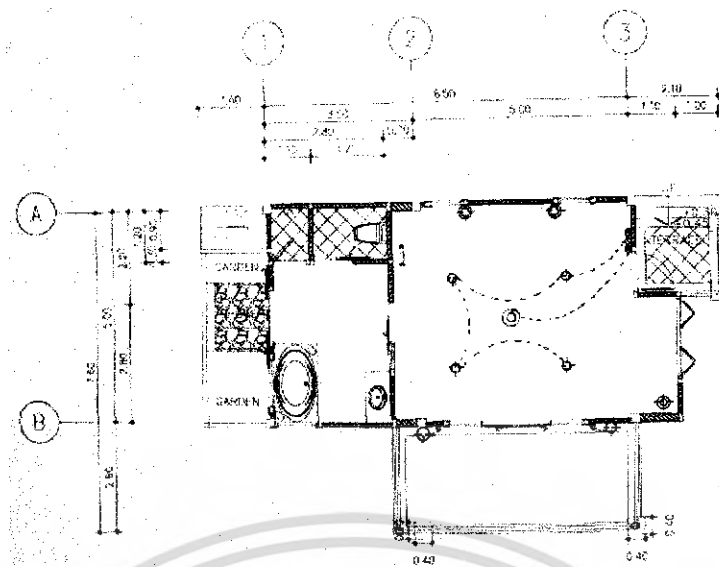

ภาพที่ 5.84 แสดงผังระบบไฟฟ้าและฟ้าเพดาน ส่วน วิลล่า TYPE B

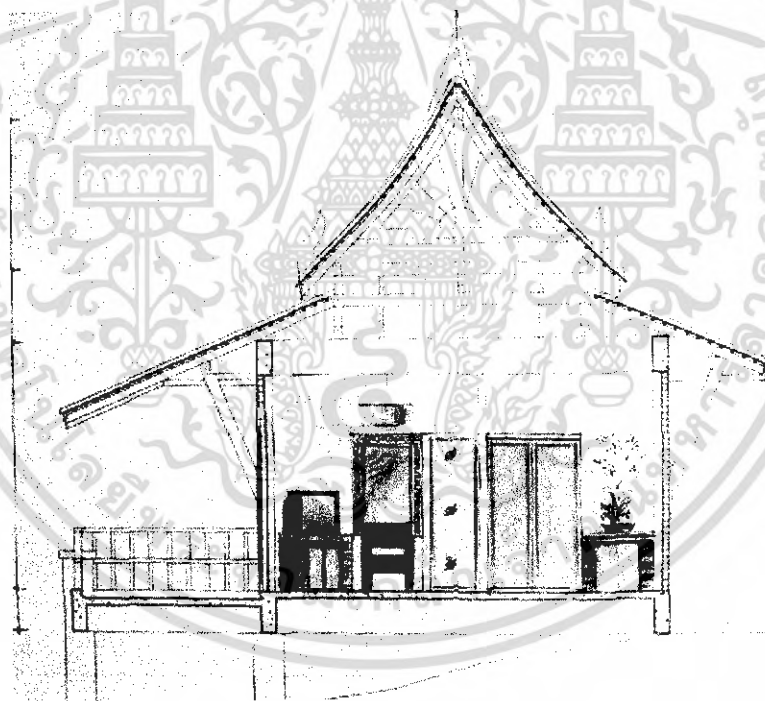

ภาพที่ 5.85 แสดงรูปด้าน A ส่วนวิลล่า TYPE B

เอกสารนี้เป็นเอกสารที่สงวนไว้สำหรับการใช้งานเพื่อการศึกษาเท่านั้น ไม่อนุญาตให้นำไปใช้ประโยชน์ด้านการค้าไม่ว่ากรณีใดๆ ทั้งสิ้น อีกทั้งห้ามมิให้ดัดแปลงเนื้อหา และต้องอ้างอิงถึงเจ้าของเอกสารทุกครั้งที่มีการนำไปใช้

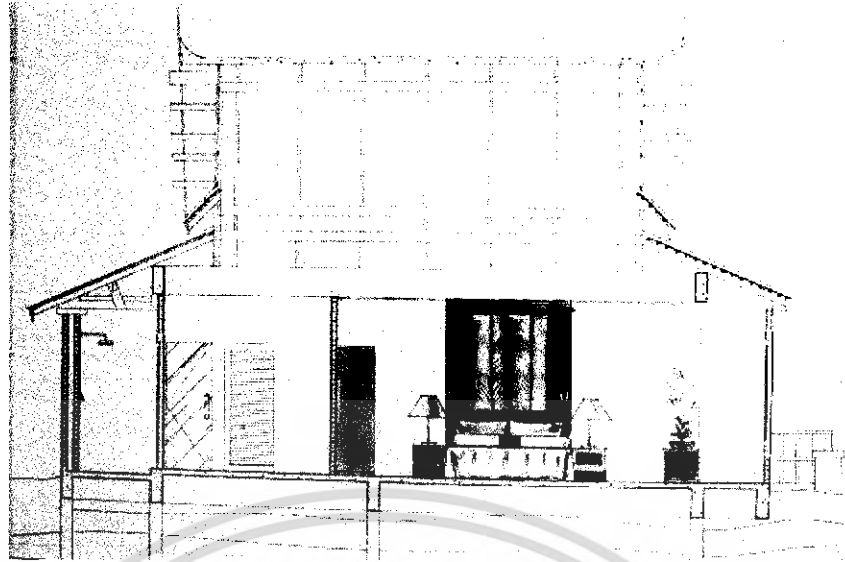

ภาพที่ 5.86 แสดงรูปด้าน B ส่วนวิลล่า TYPE B



ภาพที่ 5.87 แสดงทัศนียภาพในส่วน TYPE B

เอกสารนี้เป็นเอกสารที่สงวนไว้สำหรับการใช้งานเพื่อการศึกษาเท่านั้น ไม่อนุญาตให้นำไปใช้ประโยชน์ด้านการค้าไม่ว่ากรณีใดๆ ทั้งสิ้น อีกทั้งห้ามมิให้ดัดแปลงเนื้อหา และต้องอ้างอิงถึงเจ้าของเอกสารทุกครั้งที่มีการนำไปใช้

### วัสดุที่ใช้ในการตกแต่ง

พื้น	ไม้สักชนิดที่ดี พรหม
ผนัง	ปูนทาสีขาว หัวเตียงกรุไม้ทำสีน้ำตาลเข้มช่องด้านในกรุไม้ทาสีทองพื้นลายเหมือนทางมะพร้าว
เพดาน	ตีโครงหลังคาหลอก เพื่อความสมดุล ยิปซัมบอร์ดทาสีครีม ออกมาจากผนัง 80 เซนติเมตร ซ่อนไฟออร์มไลท์ ซึ่งทำให้รู้สึกสบายตา
เฟอร์นิเจอร์	เป็นแบบลอยตัว และแบบที่ไม่ลอยตัว จะเป็นไม้ เป็นส่วนใหญ่ ฝ้าลวดลายและผิวสัมผัสที่เป็นซึ่งให้รู้สึกเป็นธรรมชาติ และมีกลิ่นอายของความอบอุ่น



ภาพที่ 5.88 แสดงวัสดุที่ใช้ในส่วน TYPE B

เอกสารนี้เป็นเอกสารที่สงวนไว้สำหรับการใช้งานเพื่อการศึกษาเท่านั้น ไม่อนุญาตให้นำไปใช้ประโยชน์ด้านการค้าไม่ว่ากรณีใดๆ ทั้งสิ้น อีกทั้งห้ามมิให้ตัดแปลงเนื้อหา และต้องอ้างอิงถึงเจ้าของเอกสารทุกครั้งที่มีการนำไปใช้

### วิลล่า TYPE A (POOL วิลล่า )

ในส่วนนี้ให้บริการห้องพักที่เป็นห้องชุด แบบมีสปาอยู่ในตัว จึงมีความเป็นสัดส่วนของประโยชน์ใช้สอยต่างๆ ความสบายและส่วนตัวเพื่อการพักผ่อน แนวความคิดในส่วนนี้จึงตอบสนองกับห้องพัก คือ หรรษา โดยนำเอาวัสดุหลายสถาปัตยกรรมพื้นถิ่นทางใต้มาออกแบบพร้อมกับวัสดุธรรมชาติเพื่อตอบสนองความสะดวกสบาย ทั้งในเรื่องสิ่งอำนวยความสะดวกและประโยชน์ใช้สอย มีความร่วมสมัย ทันตา คู่มากับความต้องการของผู้มาพักผ่อน



ภาพที่ 5.89 แสดงแนวความคิดในส่วน วิลล่า TYPE A (POOL วิลล่า )

เอกสารนี้เป็นเอกสารที่สงวนไว้สำหรับการใช้งานเพื่อการศึกษาเท่านั้น ไม่อนุญาตให้นำไปใช้ประโยชน์ด้านการค้าไม่ว่ากรณีใดๆ ทั้งสิ้น อีกทั้งห้ามมิให้ดัดแปลงเนื้อหา และต้องอ้างอิงถึงเจ้าของเอกสารทุกครั้งที่มีการนำไปใช้

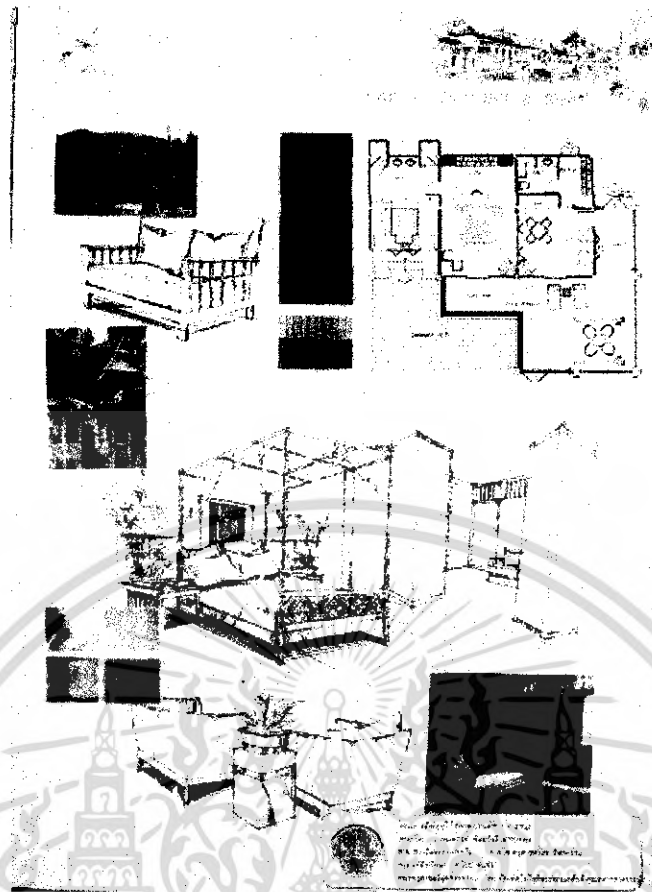

ภาพที่ 5.90 แสดงการสังเคราะห์ในการออกแบบสถาปัตยกรรมภายในส่วนวิลล่า TYPE A (POOL วิลล่า )

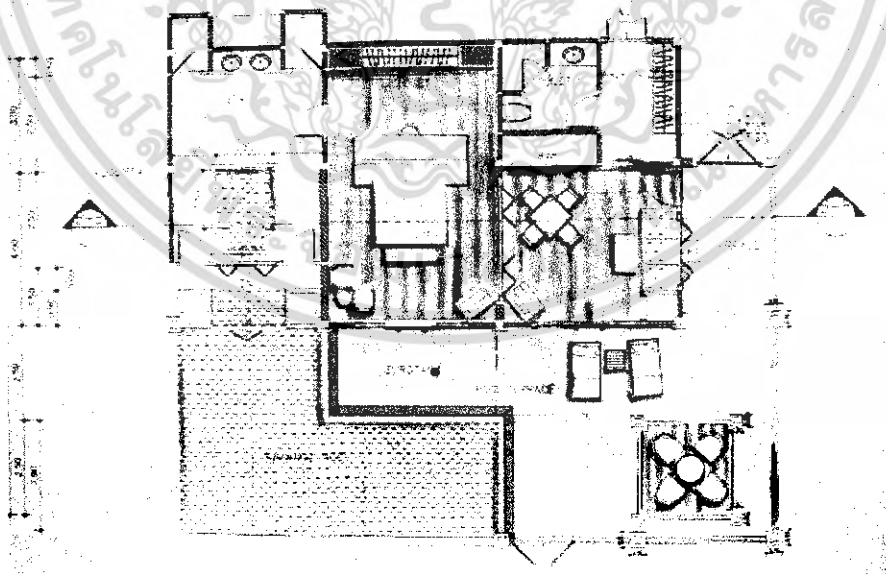

ภาพที่ 5.91 แสดงผังฟอร์นิเจอร์, ผังพื้น ส่วนวิลล่า TYPE A (POOL วิลล่า )

เอกสารนี้เป็นเอกสารที่สงวนไว้สำหรับการใช้งานเพื่อการศึกษาเท่านั้น ไม่อนุญาตให้นำไปใช้ประโยชน์ด้านการค้าไม่ว่ากรณีใดๆ ทั้งสิ้น อีกทั้งห้ามมิให้ดัดแปลงเนื้อหา และต้องอ้างอิงถึงเจ้าของเอกสารทุกครั้งที่มีการนำไปใช้

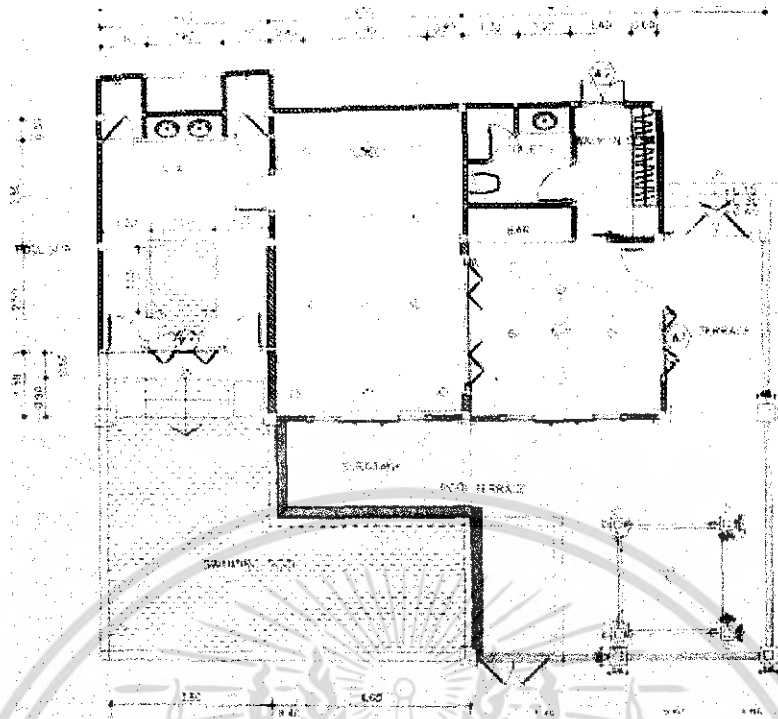

ภาพที่ 5.92 แสดงผังระบบไฟฟ้าและฟ้าแปลน ส่วน วิลล่า TYPE A (POOL วิลล่า )



ภาพที่ 5.93 แสดงรูปด้าน A ส่วนวิลล่า TYPE A (POOL วิลล่า )

เอกสารนี้เป็นเอกสารที่สงวนไว้สำหรับการใช้งานเพื่อการศึกษาเท่านั้น ไม่อนุญาตให้นำไปใช้ประโยชน์ด้านการค้า  
ไม่ว่ากรณีใดๆ ทั้งสิ้น อีกทั้งห้ามมิให้ดัดแปลงเนื้อหา และต้องอ้างอิงถึงเจ้าของเอกสารทุกครั้งที่มีการนำไปใช้

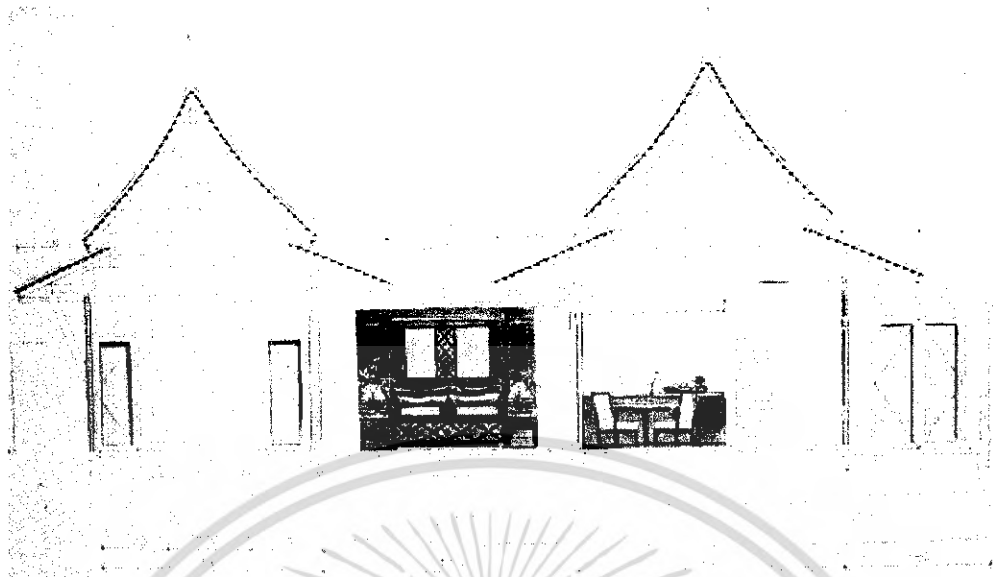

ภาพที่ 5.94 แสดงรูปด้าน B ส่วนวิลล่า TYPE A (POOL วิลล่า )

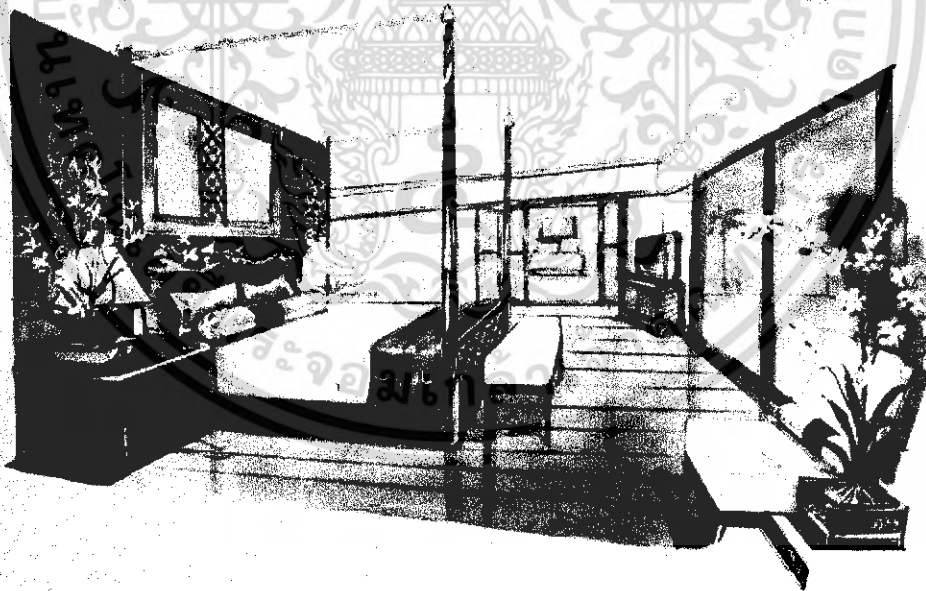

ภาพที่ 5.95 แสดงทัศนียภาพในส่วนวิลล่า TYPE A (POOL วิลล่า )

เอกสารนี้เป็นเอกสารที่สงวนไว้สำหรับการใช้งานเพื่อการศึกษาเท่านั้น ไม่อนุญาตให้นำไปใช้ประโยชน์ด้านการค้าไม่ว่ากรณีใดๆ ทั้งสิ้น อีกทั้งห้ามมิให้ดัดแปลงเนื้อหา และต้องอ้างอิงถึงเจ้าของเอกสารทุกครั้งที่มีการนำไปใช้

### วัสดุที่ใช้ในการตกแต่ง

พื้น	ไม้สักชนิดที่ดี
ผนัง	ปูนทำสีขาว หัวเตียงกรุไม้ทำสีน้ำเข้มดีเป็นไม้ระแนงสลับ แกะสลักลวดลายทางภาคใต้
เพดาน	ตีโครงหลังคาหลอก เพื่อความสมดุลย์ ยิปซัมบอร์ดทำสีครีม ออกมาจากผนัง 80 เซนติเมตร ซ่อนไฟออร์มไลท์ ซึ่งทำให้รู้สึก สบายตา
เฟอร์นิเจอร์	เป็นแบบลอยตัว และแบบที่ไม่วลอยตัว จะเป็นไม้ เป็นส่วนใหญ่บุ ผ้าลวดลายและผิวสัมผัสที่เป็นซึ่งให้รู้สึกเป็นธรรมชาติ และดู แล้วหลูหลา



ภาพที่ 5.96 แสดงวัสดุที่ใช้ในส่วนโถง วิลล่า TYPE A

เอกสารนี้เป็นเอกสารที่สงวนไว้สำหรับการใช้งานเพื่อการศึกษาเท่านั้น ไม่อนุญาตให้นำไปใช้ประโยชน์ด้านการค้า  
ไม่ว่ากรณีใดๆ ทั้งสิ้น อีกทั้งห้ามมิให้ดัดแปลงเนื้อหา และต้องอ้างอิงถึงเจ้าของเอกสารทุกครั้งที่มีการนำไปใช้

### บรรณานุกรม

- ชลยุทธ ทุ่งทอง , โครงการออกแบบตกแต่งภายในโรงแรม เฉวง แกรนด์วิว จ.พังงา  
 ปรินญาณีพันธ์ วิศวกรรมศาสตรบัณฑิต.สถาบันเทคโนโลยีพระจอมเกล้าเจ้าคุณทหาร  
 ลาดกระบัง ,2546
- มังกร โสฬสพรหม , โครงการออกแบบตกแต่งภายในโรงแรมอ่าวเมย์รีสอร์ท จังหวัด กระบี่  
 ปรินญาณีพันธ์ วิศวกรรมศาสตรบัณฑิต.สถาบันเทคโนโลยีพระจอมเกล้าเจ้าคุณทหาร  
 ลาดกระบัง ,2546
- สันติ วงศ์สังกา, โครงการออกแบบตกแต่งภายในโรงแรม ชิวะกะตะรีสอร์ท จังหวัดภูเก็ต  
 ปรินญาณีพันธ์ วิศวกรรมศาสตรบัณฑิต.สถาบันเทคโนโลยีพระจอมเกล้าเจ้าคุณทหาร  
 ลาดกระบัง ,2546
- อินทรา เหมหาญ, โครงการออกแบบตกแต่งภายในโรงแรม สมอล ลักซ์เล่ รีสอร์ท จ.พังงา  
 ปรินญาณีพันธ์ วิศวกรรมศาสตรบัณฑิต.สถาบันเทคโนโลยีพระจอมเกล้าเจ้าคุณทหาร  
 ลาดกระบัง ,2546
- John Hancock Callender , Time Saver Standard for Architecture Design Data , 1983
- Madison square Press , design and Planning Environmental Graphhic, 1994
- Honeymoon+travel [www.hm-travel.com](http://www.hm-travel.com) 2005

เอกสารนี้เป็นเอกสารที่สงวนไว้สำหรับการใช้งานเพื่อการศึกษาเท่านั้น ไม่อนุญาตให้นำไปใช้ประโยชน์ด้านการค้า  
 ไม่ว่ากรณีใดๆ ทั้งสิ้น อีกทั้งห้ามมิให้ตัดแปลงเนื้อหา และต้องอ้างอิงถึงเจ้าของเอกสารทุกครั้งที่มีการนำไปใช้

ประวัติการศึกษาผู้จัดทำปฏิญานินทร์



	นายจะตุรงค์ จันทรัมย์
ประวัติทางการศึกษา	
ระดับประถม	โรงเรียนบ้านควนเนียง
ระดับมัธยม	โรงเรียนควนเนียงวิทยา
ระดับประกาศนียบัตรวิชาชีพ	วิทยาลัยศิลปะหัตถกรรมนครศรีธรรมราช
ระดับประกาศนียบัตรวิชาชีพ ชั้นสูง	สถาบันเทคโนโลยีราชมงคล วิทยาเขตพะเยา
ปริญญาตรี	สถาบันเทคโนโลยีพระจอมเกล้าเจ้าคุณทหารลาดกระบัง คณะ วิศวกรรมศาสตร์อุตสาหกรรม ภาควิชา วิศวกรรมสถาปัตยกรรม สาขาวิชา สถาปัตยกรรมภายใน
ที่อยู่ปัจจุบัน	313/5 หมู่ 2 ตำบล รัตภูมิ อำเภอ ควนเนียง จังหวัด สงขลา 90220

เอกสารนี้เป็นเอกสารที่สงวนไว้สำหรับการใช้งานเพื่อการศึกษาเท่านั้น ไม่อนุญาตให้นำไปใช้ประโยชน์ด้านการค้า  
ไม่ว่ากรณีใดๆ ทั้งสิ้น อีกทั้งห้ามมิให้ดัดแปลงเนื้อหา และต้องอ้างอิงถึงเจ้าของเอกสารทุกครั้งที่มีการนำไปใช้