



ใบรับรองปัญหาพิเศษ

ภาควิชาเทคนิคเกษตร

คณะเทคโนโลยีการเกษตร สถาบันเทคโนโลยีพระจอมเกล้าเจ้าคุณทหารลาดกระบัง กทม.

เรื่อง

ศึกษาผลดำเนินงานของสหกรณ์การเกษตรเมืองมินบุรี จำกัด กรุงเทพมหานคร

ระหว่างปีการเงิน พ.ศ. 2529-2533

STUDY OF CO-OPERATIVE ACTIVITIES OF MOUNG MINBURI AGRICULTURAL CO-OPERATIVE LTD.

BANGKOK IN 1986-1990

โดย



T096159

นาย ไพศาล ตุดเกื้อ

ได้รับการตรวจสอบและอนุมัติให้เป็นส่วนหนึ่งของการศึกษา

หลักสูตร วทบ. (พัฒนาการเกษตร)

เมื่อวันที่ 30 เดือน สิงหาคม พ.ศ. 2534

ประธานกรรมการปัญหาพิเศษ

Signature

๒ พ.ค. 34

(อาจารย์ เสาวคนธ์ เลือดกาญจนะ)

กรรมการปัญหาพิเศษ

Signature

(อาจารย์ สุกสมบูรณ์ อิงรัตนกร)

กรรมการปัญหาพิเศษ

Signature

(อาจารย์ เสาวรีย์ ตะโพนทอง)

หัวหน้าภาควิชา

Signature ๓ พค 34

(อาจารย์ สอนง นิลเพชร)

เลขหมู่.....

เลขทะเบียน 96159

วันเดือนปี 10/11/86

ร/พ.

พ996๙

2534

เอกสารนี้เป็นเอกสารที่สงวนไว้สำหรับการใช้งานเพื่อการศึกษาเท่านั้น ไม่อนุญาตให้นำไปใช้ประโยชน์ด้านการค้า ไม่ว่ากรณีใดๆ ทั้งสิ้น อีกทั้งห้ามมิให้ตัดแปลงเนื้อหา และต้องอ้างอิงถึงเจ้าของเอกสารทุกครั้งที่มีการนำไปใช้



บทคัดย่อ

ชื่อเรื่อง : ผลดำเนินงานของสหกรณ์การเกษตร เมืองมีนบุรี จำกัด กรุงเทพมหานคร ระหว่างปีการเงิน พ.ศ.2529-2533

โดย : นายไพศาล คุกแก้ว

ชื่อปริญญา : วิทยาศาสตรบัณฑิต (พัฒนาการเกษตร)

สาขาวิชาเอก : พัฒนาการเกษตร

อาจารย์ที่ปรึกษาวิทยานิพนธ์ :
(อาจารย์ เสาวคนธ์ เลือคกาญจนะ)

สหกรณ์การเกษตร เมืองมีนบุรี จำกัด ได้ถือกำเนิดโดยการควบคุมสหกรณ์ทำนุในเขตมีนบุรี 11 สหกรณ์ และสหกรณ์ทำนุในเขตหนองจอก 3 สหกรณ์เข้าเป็นสหกรณ์การเกษตรขนาดใหญ่ระดับอำเภอ ไคจกทะเลเบียนตอนนายทะเลเบียน สหกรณ์เป็นสหกรณ์การเกษตรชนิดจำกัด เมื่อวันที่ 1 สิงหาคม 2514 เมืองมีนบุรีเดิมเป็นจังหวัดหนึ่งซึ่งขึ้นอยู่กับมณฑลกรุงเทพมหานคร เมื่อ พ.ศ.2445 ในสมัยรัชกาลที่ 5 เจ้าเมืองคนแรกชื่อ หม่อมเจ้าสง่างาม(สุประคิษฐ) ต่อมาในปี 2474 สมัยรัชกาลที่ 7 บานเมืองไคประสบกับภาวะเศรษฐกิจตกต่ำ ไคยุบราชการบางส่วนเพื่อตัดทอนค่าใช้จ่ายภายในประเทศ เมืองมีนบุรีจึงเป็นอำเภอมีนบุรี ต่อมาตามประกาศของคณะปฏิวัติฉบับที่ 335 ลงวันที่ 13 ธันวาคม 2515 เมืองมีนบุรีจึงมีฐานะเป็นเขตหนึ่งของกรุงเทพมหานคร พื้นที่ส่วนใหญ่เป็นที่ราบเหมาะแก่การเกษตรกรรม มีลำน้ำ 6 สาย ประชากรทั้งสิ้น 92,634 คน อาชีพทำการเกษตร 85 เปอร์เซ็นต์ ส่วนใหญ่ทำนา แต่ไม่มีที่ดินเป็นของตนเอง และอาชีพรับจ้างใช้แรงงานในอุตสาหกรรม มีฐานะทางเศรษฐกิจปานกลาง การคมนาคมมีทั้งทางน้ำและทางบกสะดวกมาก ประชากรส่วนใหญ่สัญชาติไทย นับถือศาสนาพุทธ 67 เปอร์เซ็นต์ อิสลาม 32 เปอร์เซ็นต์ และอื่น ๆ 1 เปอร์เซ็นต์ มีความเป็นอยู่เรียบง่าย มีวัฒนธรรมและขนบธรรมเนียมประเพณีสูง สถาบันการศึกษามีทั่วทุกแขวง มีโรงเรียน

เอกสารนี้เป็นเอกสารที่สงวนไว้สำหรับการใช้งานเพื่อการศึกษาเท่านั้น ไม่อนุญาตให้นำไปใช้ประโยชน์ด้านการค้าไม่ว่ากรณีใดๆ ทั้งสิ้น อีกทั้งห้ามมิให้คัดแปลงเนื้อหา และต้องอ้างอิงถึงเจ้าของเอกสารทุกครั้งที่มีการนำไปใช้

และสถานบริการความสะดวกมากมาย ธุรกิจของสหกรณ์ที่สำคัญ 2 ธุรกิจ 1. ธุรกิจ
ชนกิจ โคนถการให้กู้เงินและรับฝากเงิน 2. ธุรกิจการซื้อ โคนถการนำสินค้าที่จำ-
เป็นมาจำหน่ายแก่สมาชิก เช่น ปุ๋ย เครื่องใช้เกี่ยวกับการเกษตร

วัตถุประสงค์ของการศึกษา คือ ศึกษาสภาพทั่วไปของสหกรณ์การเกษตร
เมืองมื่นบุรี จำกัด และศึกษาผลการดำเนินงานของสหกรณ์ ตลอดจนวิเคราะห์อัตรา-
ส่วนทางการเงินของสหกรณ์ โดยเปรียบเทียบกัอัตราส่วนมาตรฐานเศรษฐกิจสหกรณ์
การเกษตรขนาดเดียวกัน ซึ่งรวบรวมข้อมูลจากรายงานกิจการประจำปีของสหกรณ์
ระหว่างปีการเงิน พ.ศ.2529-2533 ในรอบระยะเวลา 5 ปี จากการศึกษาพบว่า
สหกรณ์สามารถดำเนินงานได้อย่างมีประสิทธิภาพ คือ จำนวนทรัพย์สินสูงขึ้นทุกปี ขณะที่
ที่หนี้สินของสหกรณ์ก็เพิ่มขึ้น ถ้าไรในการดำเนินงานเพิ่มขึ้นทุกปี รายได้ที่สำคัญ คือ
การให้เงินกู้แก่สมาชิก รายจ่ายที่สำคัญ คือ คอกเบี้ย จ่ายเงินกับพวกค่าง้าง และ
เงินเคื่อน ค่างเบี้ยเลี้ยง ค่างพาหนะ ค่างสมาชิกมีจำนวนเพิ่มขึ้นทุกปี เช่น ปี 2529
เท่ากับ 1,079 คน ปี 2533 เท่ากับ 1,436 คน ค่างทุนของสหกรณ์เพิ่มขึ้นทุกประ-
เภท ยกเว้นทุนด้ายท่างาพยนต์ ในปี 2532-2533 ไม่มี ส่วนทุนที่เพิ่ม เช่น ทุนเรือน
หุ้น เพิ่มขึ้น เช่น ปี 2529 เท่ากับ 2,810,500 บาท ปี 2533 เท่ากับ
5,723,000.52 บาท ทุนสำรองเพิ่มขึ้นทุกปี เช่น ปี 2529 เท่ากับ 2,489,508.02
บาท ปี 2533 เท่ากับ 4,354,052.52 บาท ทุนค่างดำเนินงานเพิ่มขึ้นทุกปี เช่น ปี
2529 เท่ากับ 13,726,058.48 บาท ปี 2533 เท่ากับ 31,550,973.15 บาท
แหล่งเงินกู้มี 2 แหล่ง คือ จากธนาคารเพื่อการเกษตรและสหกรณ์การเกษตร สาขา-
มื่นบุรี และจากธนาคารกรุงเทพ จำกัด สาขามื่นบุรี กู้ในวงเงิน 2,000,000 บาท
ต่อปี เงินรับฝากมี 3 ประเภท เงินรับฝากประจำมีมากที่สุดและเพิ่มขึ้นทุกปี เช่น
ปี 2529 เท่ากับ 696,424.93 บาท ปี 2533 เท่ากับ 9,656,005.93 บาท
เงินกู้อ้างแก่สมาชิก 3 ระยะ จ่ายระยะสั้นมากที่สุดและมีจำนวนเพิ่มขึ้นทุกปี เงินกู้อ้าง
ค่างเหลือแก่สมาชิกระยะสั้นเพื่อการอื่นมากที่สุด เช่น ปี 2529 เท่ากับ 6,023,960
บาท ปี 2533 เท่ากับ 18,292,451 บาท การชำระค่างเงินกู้มี 3 ระยะ ชำระ
ค่างในระยะเวลาปานกลางมากที่สุด

สำหรับวิเคราะห์อัตราส่วนทางการเงินของสหกรณ์ ระหว่างปีการเงิน
พ.ศ.2529-2533 อัตราส่วนทุนหมุนเวียนของสหกรณ์โดยเฉลี่ยเท่ากับ 1.77 สูงกว่า

เอกสารนี้เป็นเอกสารที่สงวนไว้สำหรับการใช้งานเพื่อการศึกษาเท่านั้น ไม่อนุญาตให้นำไปใช้ประโยชน์ด้านการค้า
ไม่ว่ากรณีใดๆ ทั้งสิ้น อีกทั้งห้ามมิให้ตัดแปลงเนื้อหา และต้องอ้างอิงถึงเจ้าของเอกสารทุกครั้งที่มีการนำไปใช้

อัตราส่วนมาตรฐาน เศรษฐกิจของสหกรณ์การเกษตรขนาดเดียวกัน ซึ่งมีเท่ากับ 1.37 แสดงว่าสหกรณ์มีความคล่องตัวมาก อัตราส่วนหนี้สินทั้งสินต่อทุนของสหกรณ์ โดยเฉลี่ยเท่ากับ 1.33 ต่ำกว่าอัตราส่วนมาตรฐานซึ่งมีเท่ากับ 2.57 แสดงว่าสหกรณ์มีประสิทธิภาพในการดำเนินงานดี อัตราส่วนหมุนเวียนของทรัพย์สินของสหกรณ์โดยเฉลี่ยเท่ากับ 0.11 ต่ำกว่าอัตราส่วนมาตรฐาน ซึ่งมีเท่ากับ 0.33 แสดงว่าสหกรณ์ยังมีรายได้ต่ำกว่าอัตราส่วนมาตรฐาน อัตราส่วนกำไรสุทธิ(ร้อยละ) ของสหกรณ์โดยเฉลี่ยเท่ากับ 60.72 สูงกว่าอัตราส่วนมาตรฐานซึ่งมีเท่ากับ 10.79 แสดงว่าสหกรณ์มีอัตราผลกำไรต่อรายได้อยู่ในเกณฑ์สูง อัตราส่วนผลตอบแทนต่อส่วนลงทุน(ร้อยละ) โดยเฉลี่ยเท่ากับ 13.94 สูงกว่าอัตราส่วนมาตรฐานซึ่งมีเท่ากับ 11.14 แสดงว่า สหกรณ์ดำเนินงานเป็นที่น่าพอใจ

ข้อเสนอแนะจากการศึกษาเรื่องนี้ มีข้อเสนอแนะในการดำเนินงานของสหกรณ์ดังนี้ สหกรณ์จะต้องระดมเงินฝากจากสมาชิกให้มากขึ้น เพื่อลดการกู้ยืมจากธนาคาร และเพื่อให้เพียงพอต่อความต้องการของสมาชิก การชำระคืนหนี้สินของสมาชิก ควรให้การศึกษาอบรมแก่สมาชิกใหม่มีความรับผิดชอบเงินกู้ ควรเพิ่มธุรกิจการขาย เพื่อจะช่วยเหลือเกษตรกรในการจำหน่ายสินค้า ค่าหนี้สินทั้งสินต่อทุนที่สูงกว่า 1 สหกรณ์ต้องระดมเงินฝากจากสมาชิก ค่าหนี้สินหมุนเวียนของสินทรัพย์ต่ำกว่ามาตรฐาน ควรนำทรัพย์สินออกมาใช้ให้เกิดประโยชน์ เพื่อเพิ่มรายได้ ควรจัดให้มีการฝึกอบรมอาชีพเกี่ยวกับการซ่อมแซมเครื่องจักรกลเกษตร

คำนิยม

ในการทำปัญหาพิเศษในครั้งนี้ข้าพเจ้าผู้จัดทำได้รับความกรุณาช่วยเหลือจากหลาย ๆ ท่านที่เกี่ยวข้อง โดยเฉพาะ บิดา มารดา ที่ให้การอนุเคราะห์ช่วยเหลือด้านเงินทุนควยที่คลอออกมา

นอกจากนี้ก็ได้รับความช่วยเหลือด้านวิชาการต่าง ๆ จากอาจารย์เสาวคนธ์ เลือตกกาญจนะ ซึ่งเป็นประธานกรรมการปัญหาพิเศษที่ได้มีความกรุณาให้คำปรึกษาและแนะนำแนวทางในการวิเคราะห์ ตลอดจนแก้ไขข้อบกพร่องของความเข้าใจเสียเป็นอย่างยิ่ง อีกทั้งอาจารย์ เสาวรีย์ ตะโพนทอง และอาจารย์ สุภสมบุรณ์ อังรัตนากร ซึ่งเป็นผู้ที่ให้คำปรึกษา และเป็นกรรมการปัญหาพิเศษ ได้กรุณาให้คำแนะนำและให้ความช่วยเหลือในการตรวจสอบแก้ไข เพื่อให้ปัญหาพิเศษฉบับนี้มีความสมบูรณ์ยิ่งขึ้น และขอขอบคุณเจ้าหน้าที่สหกรณ์การเกษตร เมืองมีนบุรี-จำกั๊ก และเจ้าหน้าที่สหกรณ์อำเภอมีนบุรี-จำกั๊ก ที่ได้ให้คำปรึกษาและเอกสารต่าง ๆ ในการทำปัญหาพิเศษในครั้งนี้ได้ส่งมาควยดี และข้าพเจ้าขอขอบพระคุณทุกท่านที่มีส่วนช่วยเหลือซึ่งมิได้กล่าวชื่อนามในที่นี้ มา ณ โอกาสนี้

ไพศาล คุกกื้อ

เมษายน 2534

เอกสารนี้เป็นเอกสารที่สงวนไว้สำหรับการใช้งานเพื่อการศึกษาเท่านั้น ไม่อนุญาตให้นำไปใช้ประโยชน์ด้านการค้าไม่ว่ากรณีใดๆ ทั้งสิ้น อีกทั้งห้ามมิให้ตัดแปลงเนื้อหา และต้องอ้างอิงถึงเจ้าของเอกสารทุกครั้งที่มีการนำไปใช้

สารบัญ

หน้า

บทที่ 1	บทนำ	1
	ความสำคัญและปัญหาของการศึกษา	1
	วัตถุประสงค์ของการศึกษา	2
	ประโยชน์ที่คาดว่าจะได้รับ	2
	ขอบเขตของการศึกษา	3
	นิยามศัพท์	3
บทที่ 2	สภาพทั่วไปของสหกรณ์การเกษตร เมืองมีนบุรี จำกัด	5
	การตรวจเอกสาร	30
บทที่ 3	วิธีการศึกษา	36
บทที่ 4	ผลการวิเคราะห์การดำเนินงาน	38
	อัตราส่วนทุนหมุนเวียน	46
	อัตราส่วนหนี้สินต่อทุน	47
	อัตราส่วนประสิทธิภาพของทรัพย์สินทั้งสิ้น	49
	อัตราส่วนกำไรสุทธิ	51
	อัตราส่วนผลตอบแทนต่อส่วนของผู้ถือหุ้น	53
	อัตราส่วนทรัพย์สินทั้งหมดต่อหนี้สินทั้งหมด	54
บทที่ 5	สรุปและขอเสนอแนะ	56
	สรุป	56
	ขอเสนอแนะ	62
	เอกสารอ้างอิง	64

เอกสารนี้เป็นเอกสารที่สงวนไว้สำหรับการใช้งานเพื่อการศึกษาเท่านั้น ไม่อนุญาตให้นำไปใช้ประโยชน์ด้านการค้า
ไม่ว่ากรณีใดๆ ทั้งสิ้น อีกทั้งห้ามมิให้ตัดแปลงเนื้อหา และต้องอ้างอิงถึงเจ้าของเอกสารทุกครั้งที่มีการนำไปใช้

สารบัญตาราง

ตารางที่		หน้า
1	เปรียบเทียบความก้าวหน้าในการดำเนินงานของสหกรณ์ การเกษตร เมืองมีนบุรี จำกัด ระหว่างปีการเงิน พ.ศ.2529-2533	41
2	ผลการดำเนินงานของสหกรณ์การเกษตร เมืองมีนบุรี จำกัด ระหว่างปีการเงิน พ.ศ.2529-2533	45
3	อัตราส่วนทุนหมุนเวียนของสหกรณ์การเกษตร เมืองมีนบุรี จำกัด ระหว่างปีการเงิน พ.ศ.2529-2533	47
4	อัตราส่วนการเป็นหนี้ของสหกรณ์การเกษตร เมืองมีนบุรี จำกัด ระหว่างปีการเงิน พ.ศ.2529-2533	48
5	อัตราส่วนประสิทธิภาพของสหกรณ์การเกษตร เมืองมีนบุรี จำกัด ระหว่างปีการเงิน พ.ศ.2529-2533	50
6	อัตราส่วนผลตอบแทนทรัพย์สิน ระหว่างปีการเงิน พ.ศ.2529-2533	51
7	อัตราส่วนผลกำไร ระหว่างปีการเงิน พ.ศ.2529-2533	52
8	อัตราส่วนผลตอบแทนของทุน ระหว่างปีการเงิน พ.ศ.2529-2533	54
9	อัตราส่วนทรัพย์สินต่อหนี้สิน ระหว่างปีการเงิน พ.ศ.2529-2533	55

สารบัญภาพ

ภาพที่

หน้า

1

แสดงแผนที่เขตนมบุรี

29



เอกสารนี้เป็นเอกสารที่สงวนไว้สำหรับการใช้งานเพื่อการศึกษาเท่านั้น ไม่อนุญาตให้นำไปใช้ประโยชน์ด้านการค้า
ไม่ว่ากรณีใดๆ ทั้งสิ้น อีกทั้งห้ามมิให้ตัดแปลงเนื้อหา และต้องอ้างอิงถึงเจ้าของเอกสารทุกครั้งที่มีการนำไปใช้

ในอนาคต

ในปัจจุบันสหกรณ์การเกษตร เมืองมินบุรี จำกัด ได้มีบทบาทต่อสมาชิก ซึ่งส่วนใหญ่ประกอบอาชีพทำนา เลี้ยงปลา ทำไร่หญ้า โดยเป็นแหล่งเงินทุนที่สำคัญ แก่ผู้เป็นสมาชิก และสหกรณ์ยังจัดหาปัจจัยการผลิตและสินค้าอุปโภค, บริโภคมาจำหน่ายแก่สมาชิกในราคาที่เป็นธรรม จากการค้าเงินงานของสหกรณ์การเกษตร-เมืองมินบุรี จำกัด ที่ผ่านมามีปัญหาอยู่บ้าง เช่น เกษตรกรขาดความรับผิดชอบเกี่ยวกับหนี้สินเงินกู้ ไม่สามารถนำมาชำระคืนตามสัญญา และไม่เข้าประชุมตามวันนัดหมายในการชี้แจงเรื่องหนี้สิน เพราะฉะนั้นจึงควรศึกษาสาเหตุและแนวทางแก้ไข เพื่อให้บุคคลหลายฝ่ายได้มองเห็นภาพรวมของสหกรณ์การเกษตร เมืองมินบุรี จำกัด ใช้ในการพัฒนาการค้าเงินงานของสหกรณ์นี้ให้ดีขึ้นอีกด้วย

วัตถุประสงค์ของการศึกษา

1. ศึกษาสภาพทั่ว ๆ ไป ได้แก่ ประวัติและความเป็นมาของ เมือง-มินบุรี ลักษณะภูมิประเทศ สภาพเศรษฐกิจ ลักษณะดินฟ้าอากาศ การคมนาคม สภาพทางสังคม สถาบันการศึกษา สถาบันทางศาสนา ความเป็นมาและการจัดตั้งสหกรณ์
2. ศึกษาถึงผลการดำเนินงานของสหกรณ์ในรอบ 5 ปี ระหว่างปี-การ เงิน พ.ศ. 2529-2533 เพื่อวิเคราะห์ธุรกิจของสหกรณ์ คือ ธุรกิจเครดิต ธุรกิจการซื้อ ธุรกิจการส่งเสริมอาชีพ แล้วนำผลที่ได้ไปช่วยตัดสินใจในการวางแผน เพื่อหาผลกำไรของธุรกิจนั้น
3. เพื่อศึกษาปัญหาและข้อเสนอแนะแนวทางแก้ไขปัญหาที่เกิดขึ้นให้สหกรณ์ไปดำเนินการต่อไป

ประโยชน์ที่คาดว่าจะได้รับ

1. ได้ทราบถึงสภาพทั่ว ๆ ไปของสหกรณ์การเกษตร เมืองมินบุรี จำกัด และเมืองมินบุรี ได้แก่ ประวัติความเป็นมาของเมืองมินบุรี ลักษณะภูมิอากาศ สภาพเศรษฐกิจ ลักษณะดินฟ้าอากาศ การคมนาคม สภาพทางสังคม สถาบันการศึกษา สถาบันศาสนา ความเป็นมาและการจัดตั้งสหกรณ์ และจำนวนสมาชิกของสหกรณ์

เอกสารนี้เป็นเอกสารที่สงวนไว้สำหรับการใช้งานเพื่อการศึกษาเท่านั้น ไม่อนุญาตให้นำไปใช้ประโยชน์ด้านการค้า ไม่ว่าจะกรณีใดๆ ทั้งสิ้น อีกทั้งห้ามมิให้ตัดแปลงเนื้อหา และต้องอ้างอิงถึงเจ้าของเอกสารทุกครั้งที่มีการนำไปใช้

2. ไ้ทราบถึงผลดี, ผลเสีย ในการดำเนินงานของสหกรณ์การ เกษตร เมืองมีนบุรีจำกัด ระหว่างปีการเงิน พ.ศ.2529-2533

3. เป็นแนวทางสำหรับวางแผนและแก้ไขปัญหา รวมทั้งจุดบกพร่อง ของสหกรณ์การ เกษตร เมืองมีนบุรีจำกัด

ขอบ เขตของการศึกษา

ในการศึกษาคั้งนี้จะศึกษา เฉพาะกรณีของการดำเนินงานของสหกรณ์การ เกษตร เมืองมีนบุรีจำกัด โดยใช้อัตราส่วนทางการเงินจากผลการรายงานกิจการประจำปี ของสหกรณ์การ เกษตร เมืองมีนบุรีจำกัด ระหว่างปีการเงิน พ.ศ. 2529-2533

นิยามศัพท์

สหกรณ์ หมายถึง สหกรณ์การ เกษตร เมืองมีนบุรีจำกัด

สมาชิก หมายถึง ผู้ที่สมัคร เข้าเป็นสมาชิกสหกรณ์การ เกษตร เมืองมีนบุรีจำกัด ซึ่งได้พิจารณาคัดเลือกและรับไว้ เป็นสมาชิกอย่างถูกต้องตามกฏหมายแล้ว

เกษตรกร หมายถึง ผู้ดำเนินการประกอบอาชีพเกี่ยวกับ เกษตรกรรม การปศุสัตว์ ในพื้นที่มีขอบ เขตเพียงสมาชิกสหกรณ์การ เกษตร เมืองมีนบุรีจำกัด

รายได้ หมายถึง รายได้ที่เกิดจากอาชีพเกษตรกร เช่น รายได้ที่เกิดจากการทำนา รายได้จากการเลี้ยงปลา รายได้จากการปลูกผัก รายได้จากการเลี้ยงสัตว์ และรายได้นอกจากการ เกษตร เช่น รายได้จากการรับจ้าง รายได้จากการค้าขาย รายได้จากเงินเดือนซึ่งมีหน่วยวัดเป็นบาทต่อปี

รายได้อสุทธิ หมายถึง รายได้ทั้งหมดที่หักรายจ่ายในครอบครัว และรายจ่ายเพื่อการ เกษตร แล้วมีหน่วยวัดเป็นบาทต่อปี

รายจ่าย หมายถึง รายจ่ายทั้งหมดที่เกิดจากรายจ่ายในครอบครัว เช่น ค่าอาหาร ค่ารักษาพยาบาล ค่าการศึกษาบุตร ค่าดอกเบี้ย ค่าเครื่องใช้ประจำวัน ค่าน้ำ ค่าไฟฟ้า และรายจ่ายเพื่อการเกษตร เช่น ค่าแรง ค่าพันธุ์พืช ค่าปุ๋ย ค่ายาปราบศัตรูพืช ค่าพันธุ์สัตว์ ค่าอาหาร ค่าอุปกรณ์ทางการเกษตร ซึ่งมีหน่วยวัดเป็นบาทคอปี่

ปี หมายถึง ปีการเงิน เริ่มตั้งแต่ 31 มีนาคม 2529 ถึง 31 มีนาคม 2533

วิเคราะห์ทางการเงิน หมายถึง การทำรายการต่าง ๆ ทางการเงิน ตั้งแต่ 2 รายการขึ้นไปมาเปรียบเทียบกัน



เอกสารนี้เป็นเอกสารที่สงวนไว้สำหรับการใช้งานเพื่อการศึกษาเท่านั้น ไม่อนุญาตให้นำไปใช้ประโยชน์ด้านการค้า ไม่ว่าจะกรณีใดๆ ทั้งสิ้น อีกทั้งห้ามมิให้ตัดแปลงเนื้อหา และต้องอ้างอิงถึงเจ้าของเอกสารทุกครั้งที่มีการนำไปใช้

บทที่ 2

สภาพทั่วไปของสหกรณ์การเกษตร เมืองมีนบุรี จำกัด

ประวัติและความเป็นมาของเมืองมีนบุรี

เมืองมีนบุรี เดิมเป็นจังหวัดหนึ่ง ซึ่งขึ้นอยู่กับมณฑลกรุง เทพมหานคร เมื่อ พ.ศ. 2445 ในรัชกาลที่ 5 โครุณาโปรดเกล้าฯ ให้รวมท้องที่อำเภอสามวา (อำเภอมีนบุรีปัจจุบัน) กับอำเภออื่น ๆ อีก 3 อำเภอ คือ อำเภอแสนแสบ อำเภอเจียรตัม และอำเภอหนองจอก รวม 4 อำเภอ ทั้งเป็นเมืองชานานามว่า "เมืองมีนบุรี" ซึ่งแปลว่า เมืองปลา ทั้งนี้เพื่อให้อยู่กับเมือง "ชัญญบุรี" ซึ่งแปลว่า เมืองข้าว ซึ่งไครทรงพระกรุณาโปรดเกล้าฯ ให้ตั้งอยู่ก่อนแล้ว เมืองมีนบุรี และเมืองชัญญบุรีในขณะนั้นต่างก็สังกัดมณฑลกรุง เทพฯ เช่นเดียวกัน กล่าวคือ มณฑลกรุง เทพฯ ประกอบด้วย ปทุมธานี นครเขื่อนขันธ์สมุทรปราการ นนทบุรี ชัญญบุรี และมีนบุรี สำหรับเมืองมีนบุรีเจ้าเมืองคนแรกคือ หม่อมเจ้าสง่างาม(สุประคิษฐ) ยุบจังหวัดมีนบุรีเนื่องจากสมัยรัชกาลที่ 7 พ.ศ. 2474 บ้างเมืองประสมกับภาวะเศรษฐกิจตกต่ำโดยทั่วไป จึงมีพระราชดำริยุบราชการบางส่วนเพื่อตัดทอนค่าใช้จ่ายภายในประเทศ โดยให้ยุบจังหวัดมีนบุรีมารวมเข้ากับจังหวัดพระนคร ขึ้นต่อมณฑลกรุง เทพฯ เว้นไว้แต่ท้องที่อำเภอหนองจอกให้ขึ้นกับจังหวัดฉะเชิงเทรา ต่อมาในปี พ.ศ. 2475 ก็ไครพระราชบัญญัติให้ออนการปกครองอำเภอหนองจอก ซึ่งขึ้นอยู่กับจังหวัดฉะเชิงเทรา มาขึ้นจังหวัดพระนคร เพราะไม่สะดวกแก่ราษฎรที่จะไปติดต่อกับจังหวัดฉะเชิงเทรา ทั้งนี้ให้ออนตั้งแต่วันที่ 26 มีนาคม 2475 เป็นต้นมา ดังนั้นจังหวัดพระนครจึงมี 15 อำเภอ โดยเฉพาะมีนบุรีเป็นจังหวัดนับตั้งแต่วันที่ 1 กันยายน พ.ศ. 2445 จนถึงวันที่ 1 เมษายน พ.ศ. 2474 มีนบุรี เมื่อยุบเป็นอำเภอแล้วคงมีเขตท้องที่เหมือนเดิมคือ มี 7 ตำบล 172 หมู่บ้าน

ปัจจุบันมีนบุรีไคแบ่งเขตการปกครองออกเป็น 7 แขวง มี 107 หมู่บ้าน แต่เดิมมีสุขาภิบาล 1 แห่ง ชื่อสุขาภิบาลมีนบุรี ตั้งขึ้นเมื่อ พ.ศ. 2498 ึ่งในชั้นแรกมีหมู่บ้านที่ 1, 2, 3, 4, 10, 13, 17, 18 และ 19 ของตำบลมีนบุรี รวมกันเขาเป็นเขตสุขาภิบาล ต่อมาเมื่อปี พ.ศ. 2505 ไคมีการขยายเขตสุขาภิบาล

โดยรวมเอาหมู่บ้านที่ 3 ของตำบลมีนบุรี และหมู่ที่ 14 ของตำบลแสนแสบเข้ามาอยู่ในเขตสุขาภิบาลควย ค่อยจากนั้นมา ครั้งสุดท้ายไคขยายเขตสุขาภิบาลออกไปตลอดทั้งอำเภอ ตามประกาศของกระทรวงมหาดไทย ลงวันที่ 13 เมษายน 2506 และเมื่อได้มีประกาศของคณะปฏิวัติฉบับที่ 335 ลงวันที่ 13 ธันวาคม 2515 มีนบุรีมีฐานะเป็นเขต เขตหนึ่งของกรุงเทพมหานคร

ลักษณะภูมิศาสตร์ของมีนบุรี

ที่ว่า การเขตมีนบุรี ตั้งอยู่ในท้องที่ 1 แขวงมีนบุรี โดยอาศัยตัวอาคารของศาลากลางจังหวัดมีนบุรีเดิม เป็นสถานที่ทำงาน

เขตมีนบุรีมีเนื้อที่ 174 ตารางกิโลเมตร โดยแบ่งเนื้อที่ตามการประกอบอาชีพ ดังนี้

- เนื้อที่นา	ประมาณ	88,640	ไร่
- เนื้อที่ปลูกผลไม้	ประมาณ	1,028	ไร่
- เนื้อที่ปลูกผัก	ประมาณ	405	ไร่
- เนื้อที่แปลงหญ้าและไม้ประดับ	ประมาณ	2,116	ไร่
- เนื้อที่ปลูกพืชไร่	ประมาณ	148	ไร่
- เนื้อที่ปลูกพืชอื่น ๆ และสัตว์เลี้ยง	ประมาณ	4,434	ไร่

อาณาเขตติดต่อ

- ทิศเหนือ ติดต่อกับอำเภอลำลูกกา จังหวัดปทุมธานี โดยมีเสาหลักหินหลักเขตอำเภอมีนบุรี(เดิม) เป็นแนวเขต
- ทิศใต้ มีอาณาเขตติดต่อกับเขตลาดกระบัง
- ทิศตะวันออก มีอาณาเขตติดต่อกับเขตหนองจอก
- ทิศตะวันตก มีอาณาเขตติดต่อกับเขตบางเขน และเขตบางกะปิ

ลักษณะภูมิประเทศ

พื้นที่ของ เขตมืนนบุรีส่วนใหญ่เป็นที่ราบ มีที่ลุ่มบ้างเล็กน้อย ตอนพื้นที่ตอนกลางของเขตเหมาะแก่การเกษตรกรรมและเลี้ยงสัตว์ มีลำน้ำที่สำคัญอยู่ 6 สาย เป็นลำคลองส่งน้ำซึ่งอยู่ในความควบคุมของกรมชลประทาน คือ คลองสามวา คลองแสนแสบ คลองสองตอนบน คลองบางชัน คลองบัวขาว และคลองบึงพระยา-สุเรนทร์ นอกนั้นมีลำน้ำและคลองซอยซึ่งแยกจากลำรางกิ่งลำน้ำเพื่อชักน้ำจากคลองส่งสายใหญ่ไปช่วยในการกสิกรรม และการสัญจรไปมาในท้องที่ โดยเฉพาะคลองแสนแสบถือว่าเป็นคลองที่สำคัญที่สุด มีความยาวถึง 65 กิโลเมตร นับว่ายาวที่สุดของประเทศไทย ซึ่งใช้เป็นเส้นทางคมนาคมทางน้ำจากประตูน้ำพุมวัน ถึงอำเภอบางน้ำเปรี้ยว จังหวัดฉะเชิงเทรา

สภาพเศรษฐกิจ

ฐานะทางเศรษฐกิจของประชากร เขตมืนนบุรีขึ้นอยู่กับภาคเกษตรกรรม และภาคธุรกิจ และรับจ้างในโรงงานในอุตสาหกรรม ประชากรส่วนใหญ่ของมืนนบุรียังเป็นผู้มีรายได้น้อย ฐานะยากจนแม้จะอยู่ในเขตเมืองหลวง ทั้งเหตุผลที่กล่าวได้ดังนี้

1. ภาคเกษตรกรรม ประมาณ 85 เปอร์เซ็นต์ของประชากรประกอบอาชีพหลักเกษตรกรรม และ 83 เปอร์เซ็นต์จากจำนวนกิ่งลำน้ำ เป็นผู้เช่านา ไม่มีกรรมสิทธิ์ในที่ดินที่ตนเองทำอยู่ นอกจากนี้ยังประกอบอาชีพอื่น ๆ อีก เช่น ทำสวน ไร่หญ้า และเลี้ยงสัตว์ ฉะนั้นฐานะทางเศรษฐกิจจึงขึ้นอยู่กับผลผลิตและราคาของผลผลิตทางการเกษตรกรรม

กลุ่มเกษตรกรทำนา 7 กลุ่ม

กลุ่มสหกรณ์ มี 1 กลุ่ม คือ สหกรณ์การเกษตรมืนนบุรีจำกัด มีสมาชิก 1,436 คน

กลุ่มชลประทานราษฎร มี 2 กลุ่ม คือ แขวงบางชัน และแขวง-ทรายกองดิน

เอกสารนี้เป็นเอกสารที่สงวนไว้สำหรับการใช้งานเพื่อการศึกษาเท่านั้น ไม่อนุญาตให้นำไปใช้ประโยชน์ด้านการค้า ไม่ว่ากรณีใดๆ ทั้งสิ้น อีกทั้งห้ามมิให้ตัดแปลงเนื้อหา และต้องอ้างอิงถึงเจ้าของเอกสารทุกครั้งที่มีการนำไปใช้

สมาชิกกลุ่มแม่บ้าน มี 3 กลุ่ม คือ กลุ่มแม่บ้านสามวาตะวันออก
กลุ่มแม่บ้านสามวาตะวันตก และกลุ่มแม่บ้านบางชัน

กลุ่มยุว เกษตรกร มี 2 กลุ่ม คือ กลุ่มยุวสามวาตะวันออก และ
กลุ่มยุวกองคินไต

2. ภาคธุรกิจและรับจ้างใช้แรงงานในโรงงานอุตสาหกรรม ประชากรส่วนใหญ่ของ เขตมีนบุรีจะประกอบอาชีพหลักในทางการเกษตรกรรม แต่ก็มีส่วนหนึ่งประมาณ 5 เปอร์เซ็นต์ ประกอบธุรกิจส่วนตัวรับจ้างทั่วไป และรับจ้างใช้แรงงานในโรงงานอุตสาหกรรม ทั้งขนาดใหญ่และขนาดย่อม ประชากรส่วนใหญ่ฐานะปานกลาง จะมีส่วนน้อยที่ร่ำรวย ส่วนที่เหลือมีฐานะยากจน

ภาคธุรกิจการพาณิชย์และรับจ้างใช้แรงงานในโรงงานอุตสาหกรรม มีโรงงานขนาดใหญ่ ขนาดย่อม ประมาณ 286 แห่ง

ย่านธุรกิจการพาณิชย์

1. การธนาคาร มี 4 แห่ง

- ธนาคารกรุงเทพจำกัด สาขามีนบุรี
- ธนาคารกรุงเทพพาณิชย์การจำกัด สาขามีนบุรี
- ธนาคารออมสิน สาขามีนบุรี
- ธนาคารกรุงไทย สาขาบางชัน

2. ตลาดการค้าขนาดใหญ่ มี 3 แห่ง

- ตลาดสดมีนบุรี
- ตลาดสุขาภิบาล
- มีนบุรีพลาซ่า

3. การพาณิชย์ทั่วไป ประมาณ 436 แห่ง

เอกสารนี้เป็นเอกสารที่สงวนไว้สำหรับการใช้งานเพื่อการศึกษาเท่านั้น ไม่อนุญาตให้นำไปใช้ประโยชน์ด้านการค้า
ไม่ว่ากรณีใดๆ ทั้งสิ้น อีกทั้งห้ามมิให้ตัดแปลงเนื้อหา และต้องอ้างอิงถึงเจ้าของเอกสารทุกครั้งที่มีการนำไปใช้

ลักษณะกินฟ้าอากาศ

ฤดูกาลในท้องที่เขตนมบุรีมีสภาพเช่นเดียวกับจังหวัดในภาคกลางโดยทั่วไป

การคมนาคม

เขตนมบุรีมีการติดต่อภายในสะดวกมาก มีถนนเชื่อมติดต่อกันมาทุกหมู่บ้าน แต่เดิมนั้นยังมีเส้นทางคมนาคมที่นับว่าสะดวกเพียงทางเดียว คือ ทางน้ำ โดยอาศัยคลองแสนแสบ เป็นเส้นทางคมนาคมในการติดต่อกับกรุงเทพมหานคร แต่ปัจจุบันมีถนนตัดผ่าน เข้าถึงที่ว่าการ เขตหลายสายทำให้การคมนาคมทางบกสะดวกกว่าทางน้ำ ทั้งการคมนาคมติดต่อระหว่างเขต และภายในเขตก็มีถนนตัดเข้าถึงหลายหมู่บ้าน อย่างไรก็ตามการคมนาคมทางน้ำยังคงมีการใช้ติดต่อระหว่างหมู่บ้านต่าง ๆ เพราะบ้านเรือนส่วนใหญ่ของราษฎรปลูกเรียงรายอยู่ตามริมคลอง

การคมนาคมทางบก

1. การคมนาคมเข้าที่ว่าการเขตนมบุรี มีถนนสายสำคัญเข้าสู่ที่ว่าการเขตนมบุรี ดังนี้
 - 1.1 ถนนรามอินทรา เริ่มตัดแยกจากถนนพหลโยธิน ตรงอนุสาวรีย์ปราบชบดมุ่งไปทางทิศตะวันออกสิ้นสุดที่บริเวณสี่แยกถนนสุวินวงศ์ และถนนสุชาภิบาล 2 เขตนมบุรี
 - 1.2 ถนนสีหบุรณกิจ
 - 1.3 ถนนสุชาภิบาล 2
 - 1.4 ถนนรามคำแหง
 - 1.5 ถนนรมเกล้า
 - 1.6 ถนนสุวินวงศ์
2. รถประจำทางที่ผ่านที่ว่าการอำเภอเขตนมบุรี มีดังนี้
 - 2.1 รถประจำทางองค์การขนส่งมวลชนกรุงเทพจำกัด มี 5 สาย
 1. สาย 26 นมบุรี-อนุสาวรีย์ชัยสมรภูมิ

เอกสารนี้เป็นเอกสารที่สงวนไว้สำหรับการใช้งานเพื่อการศึกษาเท่านั้น ไม่อนุญาตให้นำไปใช้ประโยชน์ด้านการค้า ไม่ว่าจะกรณีใดๆ ทั้งสิ้น อีกทั้งห้ามมิให้ตัดแปลงเนื้อหา และต้องอ้างอิงถึงเจ้าของเอกสารทุกครั้งที่มีการนำไปใช้

2. สาย 58 มีนบุรี-ประตูน้ำ
3. สาย 131 มีนบุรี-หนองจอก
4. สาย 113 มีนบุรี-หัวลำโพง
5. สาย 1123 มีนบุรี-รมเกล้า

2.2 รถประจำทางกรมขนส่งทางบก มี 1 สาย คือ
สาย กรุงเทพฯ - ฉะเชิงเทรา

3. การคมนาคมติดต่อกภายในเขต มีถนนสายสำคัญเข้าสู่หมู่บ้านรวมทั้งสิ้น 44 สาย โดยมีรถยนต์บรรทุก 2 แถว และมอเตอร์ไซค์เป็นยานพาหนะ

การคมนาคมทางน้ำ

ถึงแม้ว่าการคมนาคมทางบกได้พัฒนาขึ้นมากแล้ว แต่การคมนาคมทางน้ำก็ยังคงมีความสำคัญอยู่ เพราะบ้านเรือนราษฎรปลูกเรียงรายตามฝั่งคลอง การคมนาคมทางน้ำลำคลองใหญ่จึงเป็นลำคลองที่มีความสำคัญที่สุด อยู่ในความควบคุมดูแลของกรมชลประทาน มีดังนี้

- | | | |
|---------------------|---|---------------------|
| - คลองแสนแสบ | มีความกว้าง 30 เมตร | ความยาว 8,500 เมตร |
| - คลองสามวา | มีความกว้าง 25 เมตร | ความยาว 12,000 เมตร |
| - คลองสองคอน | มีความกว้าง 15 เมตร | ความยาว 7,000 เมตร |
| - คลองบางชัน | มีความกว้าง 15 เมตร | ความยาว 5,500 เมตร |
| - คลองพระยาสุเรนทร์ | มีความกว้าง 25 เมตร | ความยาว 8,500 เมตร |
| - คลองบัวขาว | มีความกว้าง 15 เมตร | ความยาว 3,000 เมตร |
| - คลองเจ๊ก | และยังมีคลองที่ใช้สัญจรภายในหมู่บ้าน ประมาณ 62 คลอง | |

สภาพสังคม

เขตมีนบุรี เป็นเขตชั้นนอกของกรุงเทพมหานคร ประชากรส่วนใหญ่ดำเนินชีวิตแบบเรียบง่ายแบบสังคมท้องถิ่นชนบททั่วไป หรือสังคมเกษตรกรรม มีกำนันผู้ใหญ่บ้าน พระสงฆ์ และนักบวชในศาสนาอิสลามเป็นผู้หน้าที่ใกล้ชิดในท้องถิ่น และเป็นผู้ติดต่อประสานงานและเข้าใจระหว่างชาวราชการกับประชาชน

เอกสารนี้เป็นเอกสารที่สงวนไว้สำหรับการใช้งานเพื่อการศึกษาเท่านั้น ไม่อนุญาตให้นำไปใช้ประโยชน์ด้านการค้าไม่ว่ากรณีใดๆ ทั้งสิ้น อีกทั้งห้ามมิให้ตัดแปลงเนื้อหา และต้องอ้างอิงถึงเจ้าของเอกสารทุกครั้งที่มีการนำไปใช้

ประชากร

เขตมีนบุรีมีประชากรทั้งสิ้น 92,634 คน โดยกระจุกกระจายอยู่ตาม
แขวงต่าง ๆ ดังนี้

1. แขวงมีนบุรี	37,235	คน
2. แขวงแสนแสบ	15,628	คน
3. แขวงบางชัน	16,794	คน
4. แขวงทรายกองดิน	3,862	คน
5. แขวงทรายกองดินใต้	6,367	คน
6. แขวงสามวาตะวันตก	4,680	คน
7. แขวงสามวาตะวันออก	8,068	คน

สถานับการศึกษา

เขตมีนบุรีมีโรงเรียน 37 แห่ง และวิทยาลัย 1 แห่ง รวมเป็น 38 แห่ง
โดยแยกประเภทออกได้ ดังนี้

1. โรงเรียนกรมสามัญศึกษา กระทรวงศึกษาธิการ จำนวน 2 แห่ง
คือ โรงเรียนเศรษฐบุตรบำเพ็ญ (ชาย) และ โรงเรียนสตรีเศรษฐ-
บุตรบำเพ็ญ (ร.ร.หญิง)
2. โรงเรียนสังกัดกรุงเทพมหานคร จำนวน 31 แห่ง
3. โรงเรียนราษฎร์ (ระดับประถมศึกษาตอนปลาย) จำนวน 4 แห่ง
4. วิทยาลัยอาชีวศึกษา เทคนิค จำนวน 1 แห่ง คือ วิทยาลัยเทคนิค-
มีนบุรี

ในโรงเรียนดังกล่าวมีจำนวนนักเรียน โดยเฉพาะในสังกัดกรุงเทพ-
มหานครรวมทั้งสิ้น 8,175 คน และมีครู, อาจารย์ 556 คน หรือครู 1 คน เท่ากับ
ตอกรับนิศชอบตอนักเรียนจำนวน 14.70 คน

เอกสารนี้เป็นเอกสารที่สงวนไว้สำหรับการใช้งานเพื่อการศึกษาเท่านั้น ไม่อนุญาตให้นำไปใช้ประโยชน์ด้านการค้า
ไม่ว่ากรณีใดๆ ทั้งสิ้น อีกทั้งห้ามมิให้ตัดแปลงเนื้อหา และต้องอ้างอิงถึงเจ้าของเอกสารทุกครั้งที่มีการนำไปใช้

สถาบันศาสนา

ประชากรส่วนใหญ่มีสัญชาติไทย มีทั้งพุทธศาสนิกชน และอิสลามิกชน โดยอาจแยกเป็นอัตราส่วนร้อยละได้ดังนี้

- พุทธศาสนิกชน ประมาณร้อยละ 67
- อิสลามิกชน ประมาณร้อยละ 32
- อื่น ๆ ประมาณร้อยละ 1

ในเขตมีนบุรีมีวัดในพุทธศาสนา และมีมัสยิด ดังนี้

- วัดในพุทธศาสนา จำนวน 14 วัด
- สำนักสงฆ์ จำนวน 1 แห่ง
- มัสยิด จำนวน 19 แห่ง

ในจำนวนโรงเรียน วัด และมีมัสยิด ได้กระจายอยู่ตามแขวงต่าง ๆ ทั้ง 7 แขวง

วัฒนธรรมและขนบธรรมเนียมประเพณี

พลเมืองในเขตมีนบุรีมีวัฒนธรรมสูง ยิ่งไปกว่านี้ถือขนบธรรมเนียมประเพณีในท้องถิ่นเป็นอย่างดี สามัคคีรักกันหมู่คณะ และรักความสงบเรียบร้อย

การสาธารณูปโภค และการสาธารณูปการ มี 3 ประการ คือ การไฟฟ้า การประปา และศูนย์บริการสาธารณสุข ดังนี้

1. การไฟฟ้า ปัจจุบันเป็นการไฟฟ้านครหลวง
2. การประปา ปัจจุบันเป็นการประปานครหลวง
3. ศูนย์บริการสาธารณสุข 43 เขตมีนบุรี ของกรุงเทพมหานคร
4. ศูนย์บริการสาธารณสุขสาขา(ประจำแขวงต่าง ๆ) อีก 6 แขวงของกรุงเทพมหานคร

เอกสารนี้เป็นเอกสารที่สงวนไว้สำหรับการใช้งานเพื่อการศึกษาเท่านั้น ไม่อนุญาตให้นำไปใช้ประโยชน์ด้านการค้า ไม่ว่าจะกรณีใดๆ ทั้งสิ้น อีกทั้งห้ามมิให้ตัดแปลงเนื้อหา และต้องอ้างอิงถึงเจ้าของเอกสารทุกครั้งที่มีการนำไปใช้

สถานที่สำคัญของทางราชการ

สถานที่สำคัญของทางราชการภายในเขตมโนบุรี มีดังนี้

- ที่ว่าการเขตมโนบุรี
- สถานีตำรวจนครบาลมโนบุรี
- ศูนย์บริการสาธารณสุข 43 มโนบุรี
- ธนาคารออมสิน สาขามโนบุรี
- ธนาคารกรุงไทย สาขาบางชั้น
- สำนักงานประปา เขตมโนบุรี
- สหกรณ์อำเภอเมืองมโนบุรี
- สำนักงานที่ดินกรุงเทพ สาขามโนบุรี
- ศาลจังหวัดมโนบุรี
- เรือนจำพิเศษมโนบุรี
- หอสมุดสถานวิทยามโนบุรี
- ที่ทำการไปรษณีย์โทรเลข สาขามโนบุรี
- โรงเรียนเศรษฐบุตรบำเพ็ญ
- โรงเรียนสตรีเศรษฐบุตรบำเพ็ญ
- วิทยาลัยเทคนิคมโนบุรี
- โรงเรียน 31 โรงเรียนในสังกัดกรุงเทพมหานคร

จากที่เฝ้าดูมาแลดูข้างคนถึงสภาพทาง เศรษฐกิจและสังคมของ เขต-
มโนบุรีคร่าว ๆ จะเห็นได้ว่า ประชาชนมีพื้นฐานที่ดีทั้งทาง เศรษฐกิจและสังคม

ความเป็นมาและการจัดตั้งสหกรณ์

สหกรณ์การเกษตร เมืองมโนบุรี จำกัด ได้ถือกำเนิดโดยการควบคุมสหกรณ์
หาทุนในเขตมโนบุรี 11 สหกรณ์ และสหกรณ์หาทุนในเขตหนองจอก 3 สหกรณ์ เข้า
เป็นสหกรณ์การเกษตรขนาดใหญ่ระดับอำเภอ ตามนโยบายการควบคุมสหกรณ์ของ
กระทรวงเกษตรและสหกรณ์การเกษตร พัฒนาการแห่งชาติตามพระราชบัญญัติสหกรณ์
พ.ศ.2511 โดยได้จดทะเบียนก่อนนายทะเบียนสหกรณ์เป็นสหกรณ์การเกษตรชนิดจำกัด

เอกสารนี้เป็นเอกสารที่สงวนไว้สำหรับการใช้งานเพื่อการศึกษาเท่านั้น ไม่อนุญาตให้นำไปใช้ประโยชน์ด้านการค้า
ไม่ว่ากรณีใดๆ ทั้งสิ้น อีกทั้งห้ามมิให้ตัดแปลงเนื้อหา และต้องอ้างอิงถึงเจ้าของเอกสารทุกครั้งที่มีการนำไปใช้

มีสมณนามว่า "สหกรณ์การเกษตรเมืองมีนบุรี จำกัด" เมื่อวันที่ 1 สิงหาคม พ.ศ. 2514 และโค่นำเงินงานครั้งแรกเมื่อวันที่ 14 กันยายน พ.ศ. 2514 มีสำนักงานชั่วคราวอยู่ภายในสำนักงานสหกรณ์อำเภอมีนบุรี เขตมีนบุรี กรุงเทพมหานคร เมื่อวันที่ 6 พฤษภาคม 2523 สหกรณ์โค่นย้ายสำนักงานไปอยู่ที่ศูนย์การค้ามีนบุรี เลขที่ 72/22-26 ถนนสหกรณ์ เขตมีนบุรี ซึ่งเป็นที่สหกรณ์โค่นซื้อไว้เป็นสำนักงานถาวร และมีสมาชิกแรกตั้งจำนวน 225 คน ปัจจุบันมีสมาชิกจำนวน 1,436 คน

ธุรกิจของสหกรณ์

ธุรกิจของสหกรณ์แบ่งออกได้ 4 ประเภท

1. ธุรกิจธนาคาร

1.1 การให้เงินกู้ สหกรณ์การเกษตรเมืองมีนบุรี จำกัด ได้ให้เงินกู้แก่สมาชิกของสหกรณ์ 3 ประเภทด้วยกัน คือ

- (1) เงินกระยะสั้น เพื่อผลิตผลหลัก
- (2) เงินกระยะสั้น เพื่อการอื่น
- (3) เงินกระยะปานกลาง

เงินกู้ทุกประเภทสหกรณ์คิดอัตราดอกเบี้ยร้อยละ 12 ต่อปี และการให้เงินกู้สหกรณ์จ่ายตามความจำเป็นแห่งการใช้เงินกู้ของสมาชิก โดยการพิจารณาของคณะกรรมการเงินกู้ของสหกรณ์ ซึ่งได้รับการแต่งตั้งมาจากคณะกรรมการดำเนินการ และโดยความเห็นชอบของพนักงานส่งเสริมสหกรณ์

การนำเงินมาให้สมาชิกกุนั้น นอกจากทุนเรือนหุ้น ทุนสำรอง และทุนสะสมอื่น ๆ ของสหกรณ์แล้ว สหกรณ์โค่นขอมาจากแหล่งเงินกู้ต่าง ๆ เพื่อให้พอเพียงกับความต้องการของสมาชิก ได้แก่ ธนาคารเพื่อการเกษตรและสหกรณ์การเกษตร และธนาคารกรุงเทพจำกัด โดยธนาคารทั้งสองแห่งคิดอัตราดอกเบี้ยร้อยละ 9 ต่อปีในระยะแรก ๆ แต่ปัจจุบันนี้ธนาคารเพื่อการเกษตรและสหกรณ์การเกษตรได้ขึ้นดอกเบี้ยเงินกู้เป็นร้อยละ 10 ต่อปี และธนาคารกรุงเทพจำกัดขึ้นดอกเบี้ยเป็นร้อยละ 12 ต่อปี

เอกสารนี้เป็นเอกสารที่สงวนไว้สำหรับการใช้งานเพื่อการศึกษาเท่านั้น ไม่อนุญาตให้นำไปใช้ประโยชน์ด้านการค้า ไม่ว่าจะกรณีใดๆ ทั้งสิ้น อีกทั้งห้ามมิให้คัดแปลงเนื้อหา และต้องอ้างอิงถึงเจ้าของเอกสารทุกครั้งที่มีการนำไปใช้

1.2 การรับฝากเงินจากสมาชิก เนื่องจากการดำเนินงานของ สหกรณ์ต้องใช้ทุนดำเนินงานเป็นจำนวนมาก นอกเหนือจากการกู้เงินมาจากแหล่ง เงินภายนอกแล้ว สหกรณ์ยังใช้วิธีระดมเงินฝากจากสมาชิกโดยการแนะนำให้สมาชิกรู้จักการออมทรัพย์ที่ถูกต้อง และเป็นการให้สมาชิกรู้จักการประหยัด ซึ่งสหกรณ์ การ เกษตร เมืองมีนบุรีจำกัด ได้เปิดบริการด้านรับฝากเงินจากสมาชิกรวม 2 ประเภท และให้อัตราดอกเบี้ยแตกต่างกัน คือ

- (1) ประเภทฝากออมทรัพย์ ให้อัตราดอกเบี้ยร้อยละ 8 ต่อปี
- (2) ประเภทฝากประจำ ซึ่งแยกออกเป็น 3 ระยะ คือ
 - ชนิด 3 เดือนขึ้นไป ในอัตราดอกเบี้ยร้อยละ 9 ต่อปี
 - ชนิด 6 เดือน ในอัตราดอกเบี้ยร้อยละ 10 ต่อปี
 - ชนิด 12 เดือน ในอัตราดอกเบี้ยร้อยละ 10 ต่อปี

2. ธุรกิจการซื้อ

สหกรณ์ได้เริ่มดำเนินการจัดหาวัสดุการ เกษตรมาจำหน่ายตาม ความต้องการของสมาชิกตั้งแต่ปี พ.ศ.2516 เป็นต้นมา วัสดุการ เกษตรดังกล่าว ได้แก่ ปุ๋ย ยาปราบศัตรูพืช พันธุ์พืช เครื่องยนต์ต่าง ๆ รถไถ รถนวดข้าว และวัสดุ การ เกษตรอื่น ๆ ตามความต้องการของสมาชิกซึ่งสหกรณ์ได้สำรวจมา นอกเหนือ จากนี้สหกรณ์ยังได้จัดหาเครื่องอุปโภค บริโภคที่จำเป็น และเกิดการขาดแคลนใน หองตลาดมาจำหน่ายในราคาควบคุมควบคุม เช่น นม ข้าวสาร น้ำตาลทราย เป็นต้น ซึ่งธุรกิจด้านการจัดหาสินค้ามาจำหน่ายให้แก่สมาชิก

3. ธุรกิจการส่งเสริมอาชีพและรายได้

สหกรณ์ได้ดำเนินการทั้งด้านการส่งเสริมอาชีพทางการ เกษตร และด้านอาชีพอื่น ๆ ให้แก่สมาชิกควย เพราะสหกรณ์ตระหนักดีว่าในภาวะเศรษฐกิจ ปัจจุบันนี้ การเพิ่มรายได้ให้แก่สมาชิกในทุก ๆ ด้านนับว่าเป็นสิ่งสำคัญยิ่ง ซึ่งธุรกิจ ดังกล่าวที่สหกรณ์ได้ดำเนินงานแล้วดังนี้

3.1 การส่งเสริมอาชีพด้านการเกษตร สหกรณ์ได้จัดให้มีการศึกษาอบรมวิธีการทำนาครั้งที่สองตามวิธีการเกษตรแผนใหม่ ให้สมาชิกรู้จักใช้ปุ๋ย ใช้ยาฆ่าแมลงให้เป็นไปโดยประหยัดและถูกวิธี อันจะช่วยไม่ให้เกิดอันตรายแก่ผู้ใช้และเกิดผลดีต่อพืช การอบรมในคานนี้เน้น ทางสหกรณ์ได้เชิญผู้ทรงคุณวุฒิและผู้ชำนาญการ เฉพาะคานมาให้ความรู้แก่สมาชิกอยู่เป็นประจำ ในการประชุมกลุ่มระดับหมู่บ้านหรือเมื่อมีการไปการศึกษาอบรม ประธานและเลขานุการกลุ่มตลอดทั้งการแนะนำการไขพันธุพืชที่ดี นอกจากนี้สหกรณ์ยังได้รับความช่วยเหลือจากกรมส่งเสริมสหกรณ์ จัดส่งพนักงานส่งเสริมการเกษตรมาปฏิบัติงานประจำอยู่ ณ สำนักงาน 1 คน เพื่อให้การแนะนำและเป็นพี่เลี้ยงของเกษตรกรในการประกอบอาชีพด้วย ผลงานที่สหกรณ์ได้ส่งเสริมให้สมาชิกทำอยู่มีดังนี้

- จำนวนสมาชิกทำนาปรัง 459 ครอบครัว เนื้อที่ 6,310 ไร่
- จำนวนสมาชิกที่ทำนาปี 1,070 ครอบครัว เนื้อที่ 26,763 ไร่
- จำนวนสมาชิกที่ทำนาหว่าน 44 ครอบครัว เนื้อที่ 260 ไร่

3.2 การส่งเสริมอาชีพอุตสาหกรรมในครัวเรือน อาชีพหลักของสมาชิกสหกรณ์การเกษตร เมืองมื่นบุรีจากคานนั้น ส่วนใหญ่เป็นการทำนา ซึ่งจะทำทั้งนาปีและนาปรัง แต่ยังมีบางกลุ่มไม่สามารถทำนาปรังได้เนื่องจากขาดน้ำซึ่งเป็นปัจจัยการผลิตที่สำคัญ สมาชิกเหล่านี้จึงมีเวลารว่างจากอาชีพหลักอยู่ประมาณ 2-3 เดือนหลังจากทำนาปีเสร็จสิ้นแล้ว สมาชิกเหล่านี้สหกรณ์ได้พิจารณาเห็นว่า ถ้าได้จัดให้มีการฝึกอบรมวิชาชีพเพิ่มขึ้น สามารถนำเอาความรู้ความสามารถที่ได้รับไปใช้ให้เป็นประโยชน์แก่ครอบครัว หรือนำไปหารายได้เพิ่มขึ้นเพื่อช่วยเหลือครอบครัวอีกทางหนึ่ง จะเป็นการดีแก่สมาชิกที่ประชุม คณะกรรมการดำเนินการของสหกรณ์ชุดที่ 3 ครั้งที่ 6 ลงวันที่ 7 มกราคม 2517 โดยความเห็นชอบของเจ้าหน้าที่ส่งเสริมสหกรณ์ จึงได้มีมติให้กำหนดโครงการพัฒนาอาชีพของสหกรณ์

4. การให้การศึกษาอบรม

4.1 การให้การศึกษาอบรมแก่สมาชิก สำหรับการให้การศึกษา

เอกสารนี้เป็นเอกสารที่สงวนไว้สำหรับการใช้งานเพื่อการศึกษาเท่านั้น ไม่อนุญาตให้นำไปใช้ประโยชน์ด้านการค้า ไม่ว่าจะกรณีใดๆ ทั้งสิ้น อีกทั้งห้ามมิให้ตัดแปลงเนื้อหา และต้องอ้างอิงถึงเจ้าของเอกสารทุกครั้งที่มีการนำไปใช้

อบรมนี้สหกรณ์ถือว่าเป็นหน้าที่อันสำคัญยิ่ง จะต้องดำเนินการเป็นเบื้องต้น เพราะ การที่สหกรณ์แห่งนี้จะเจริญก้าวหน้า หรือจะเสื่อมสลายก็อยู่ที่ตัวสมาชิกนี้เองว่า เขามีความเข้าใจหรือสนใจในเรื่องสหกรณ์ของตนเองเพียงใด เนื่องจากการดำเนินงานโดยสมาชิกเอง ดังนั้นสหกรณ์จึงได้กำหนดให้มีการศึกษาอบรมแก่สมาชิกระดับ หมู่บ้าน การอบรมประชาชนกลุ่ม และเลขานุการกลุ่ม การอบรมกรรมการดำเนินการ ตลอดจนพนักงานเจ้าหน้าที่ของสหกรณ์เอง เป็นอย่างคึกคักในปัจจุบัน

4.2 การให้การศึกษาอบรมแก่บุคคลทั่วไป สหกรณ์การเกษตร-เมืองมีนบุรีจำกัดได้มีผู้เข้ามาศึกษาความรู้และหลาย ๆ ราย ทั้งในภาคเอกชน เช่น สหกรณ์ต่าง ๆ และทางภาครัฐบาล เช่น นิสิต นักศึกษาจากมหาวิทยาลัยต่าง ๆ และจากคณะนายทหาร ฯลฯ ซึ่งทางสหกรณ์ก็ได้ดำเนินการให้ความร่วมมือด้วยดี เพราะเห็นว่างานสหกรณ์จะเจริญรุดหน้าไปได้นั้น จะต้องได้รับความร่วมมือจาก ทุก ๆ ฝ่าย และทุก ๆ ฝ่ายจะต้องเข้าใจในหลักและวิธีการของสหกรณ์ ซึ่งในการ กิจงานนี้มีทั้งชาวไทยจากจังหวัดต่าง ๆ และชาวต่างประเทศ

การให้ความร่วมมือกับสหกรณ์ต่าง ๆ นอกเหนือจากการ ดำเนินงานโดยทั่ว ๆ ไปแล้ว สหกรณ์การเกษตรเมืองมีนบุรีจำกัดยังได้เล็งเห็น ความสำคัญในการร่วมกับบรรดาสหกรณ์ต่าง ๆ โดยทั่ว ๆ ไปด้วย โดยสหกรณ์เข้า ร่วมเป็นสมาชิกของชุมนุมสหกรณ์การเกษตรแห่งประเทศไทยจำกัด และให้บริการ ของชุมชนฯ ทั้งในคานปุย และคานแบบพิมพ์ นอกจากนี้ยังให้ความร่วมมือกับสันนิบาต สหกรณ์แห่งประเทศไทย กรมส่งเสริมสหกรณ์ และสหกรณ์ต่าง ๆ แม้บางครั้งสหกรณ์ ต้องจ่ายค่าใช้จ่ายเอง

การดำเนินงานของสหกรณ์ในปัจจุบัน

สหกรณ์การเกษตรเมืองมีนบุรี จำกัด ได้มีสำนักงานอยู่ที่ศูนย์การค้า-มีนบุรี เลขที่ 72/22-26 ถนนสหกรณ์ เขตมีนบุรี กรุงเทพมหานคร ซึ่งสะดวกต่อ การติดต่อของสมาชิกและการดำเนินงาน

1. สมาชิกภาพและกลุ่มสมาชิก

เมื่อสิ้นปีทางบัญชี 31 มีนาคม 2533 มีสมาชิก 21 กลุ่ม จำนวน 1,436 คน ในท้องที่ 9 แขวง คือ

(1) กลุ่มที่	1	แขวงมีนบุรี แขวงแสนแสบ	สมาชิก	47 คน
(2) กลุ่มที่	2	แขวงมีนบุรี แขวงแสนแสบ	สมาชิก	110 คน
(3) กลุ่มที่	3	แขวงทรายกองดิน แขวง- ทรายกองดินใต้	สมาชิก	127 คน
(4) กลุ่มที่	4	แขวงคู่งเหนือ	สมาชิก	156 คน
(5) กลุ่มที่	5	แขวงสามวาตะวันออก	สมาชิก	82 คน
(6) กลุ่มที่	6	แขวงคลองสีบ	สมาชิก	57 คน
(7) กลุ่มที่	7	แขวงทรายกองดิน	สมาชิก	60 คน
(8) กลุ่มที่	8	แขวงคลองสีบ	สมาชิก	32 คน
(9) กลุ่มที่	9	แขวงคลองสีบ	สมาชิก	97 คน
(10) กลุ่มที่	10	แขวงมีนบุรี แขวงสามวา ตะวันออก-ตก	สมาชิก	70 คน
(11) กลุ่มที่	11	แขวงคลองสีบ	สมาชิก	45 คน
(12) กลุ่มที่	12	แขวงคลองสีบ	สมาชิก	34 คน
(13) กลุ่มที่	13	แขวงคลองสีบ	สมาชิก	38 คน
(14) กลุ่มที่	14	แขวงคลองสีบ	สมาชิก	33 คน
(15) กลุ่มที่	15	แขวงประเวศ	สมาชิก	38 คน
(16) กลุ่มที่	16	แขวงสามวาตะวันตก-ออก	สมาชิก	22 คน
(17) กลุ่มที่	17	แขวงคลองสีบ	สมาชิก	27 คน
(18) กลุ่มที่	18	แขวงคลองสีบ	สมาชิก	16 คน
(19) กลุ่มที่	19	แขวงแสนแสบ	สมาชิก	179 คน
(20) กลุ่มที่	20	แขวงคลองสีบ แขวงคู่ง เหนือ	สมาชิก	143 คน
(21) กลุ่มที่	21	แขวงสามวาตะวันออก	สมาชิก	28 คน

เอกสารนี้เป็นเอกสารที่สงวนไว้สำหรับการใช้งานเพื่อการศึกษาเท่านั้น ไม่อนุญาตให้นำไปใช้ประโยชน์ด้านการค้า ไม่ว่ากรณีใดๆ ทั้งสิ้น อีกทั้งห้ามมิให้ตัดแปลงเนื้อหา และต้องอ้างอิงถึงเจ้าของเอกสารทุกครั้งที่มีการนำไปใช้

2. ทุนเรือนหุ้น

เมื่อสิ้นปีสมาชิกถือหุ้น 114,460.00 หุ้น เป็นมูลค่าที่ชำระแล้ว เป็นเงิน 5,723,000.00 บาท (มูลค่าหุ้นละ 50 บาท)

3. เงินสำรอง

เมื่อสิ้นปี 31 มีนาคม 2533 สหกรณ์มีเงินสำรองทั้งสิ้น 4,354,025.92 บาท

4. ทุนอื่น ๆ

เมื่อสิ้นปี 31 มีนาคม 2533 สหกรณ์มีทุนอื่น ๆ ดังนี้

1. ทุนศึกษาอบรมสหกรณ์	163,129.00	บาท
2. ทุนรับโอนหุ้น	370,000.00	บาท
3. ทุนซ่อมแซมตกแต่งสำนักงาน	65,721.40	บาท
4. เงินจักหนำสกุของไซสำนักงาน	66,000.00	บาท
5. ทุนส่งเสริมสวัสดิการ	58,764.20	บาท

5. ทุนรับฝาก

เมื่อวันที่ 31 มีนาคม 2533 สหกรณ์ไคมีเงินฝากทั้งหมด 18,095,296.98 บาท จำแนกไคดังนี้

- (1) เงินฝากออมทรัพย์ จำนวน 863 ราย เป็นเงิน 8,273,380.40 บาท
- (2) เงินฝากประจำ จำนวน 141 ราย เป็นเงิน 9,656.005.93 บาท
- (3) เงินฝากออมทรัพย์พิเศษ จำนวน 205 ราย เป็นเงิน 165,910.65 บาท

6. แหล่งเงินทุนของสหกรณ์

สหกรณ์ได้รับเงินทุนจากธนาคารเพื่อการเกษตรและสหกรณ์การเกษตร ตามหนังสือเงินกู้เครดิตเงินสด ลงวันที่ 16 พฤศจิกายน 2532 ในวงเงินที่ธนาคารฯ อนุมัติ 10,000,000.00 บาท ทางบัญชีสิ้นสุด 31 มีนาคม 2533 เบิกเงินระหว่างปี 8,497,000.00 บาท และไคสงคืนระหว่างปี 13,092,473.00 บาท เป็นต้นทุนเงิน 12,497,000.00 บาท คอกเบี้ย 595,473.00 บาท

สหกรณ์ได้ทำสัญญากู้เงินเพื่อการเกษตรจากธนาคารกรุงเทพจำกัด สาขามีนบุรี ตามหนังสือสัญญาเงินเพื่อการเกษตร ฉบับลงวันที่ 14 ตุลาคม 2519 ในวงเงินที่ธนาคารฯ อนุมัติเป็นเงิน 2,000,000.00 บาท มีทางบัญชีสิ้นสุด 31 มีนาคม 2533 สหกรณ์ได้เบิกเงินระหว่างปี 1,950,000.00 บาท ไคสงชำระคืนระหว่างปี รวม 3,394,231.35 บาท เป็นต้นทุนเงิน 3,200,000 บาท เป็นคอกเบี้ย 194,231.35 บาท

7. การให้เงินกู้แก่สมาชิก

สหกรณ์ให้เงินกู้แก่สมาชิก 2 ประเภท คือ กู้ระยะสั้น และกู้ระยะ

ปานกลาง



(1) เงินกระยะสั้นเพื่อผลิตผลหลัก มีระยะไม่เกิน 12 เดือน สหกรณ์ได้ให้เงินกู้ประเภทนี้ ตั้งแต่วันที่ 1 สิงหาคม 2514 เป็นต้นมา จนถึงมีทางบัญชีสิ้นสุด 31 มีนาคม 2533 จำนวน 3,216,900 บาท

จำแนกตามความต้องการแห่งเงินกู้ ดังนี้

ความมุ่งหมายแห่งเงินกู้	เงินกูระหว่างปี		รวมแต่แรก	
	บาท	ร้อยละ	บาท	ร้อยละ
1. ค่าจ้างแรงงาน	-	-	2,437,256	75.76
2. ค่าพันธุ์พืช ค่าปุ๋ย ยาปราบศัตรูพืช	-	-	139,712	4.34
3. ค่าใช้จ่ายในการเก็บเกี่ยว	-	-	130,382	4.05
4. ค่าใช้จ่ายในการเกี่ยวกับเครื่องจักรกล	-	-	127,550	3.96
5. ค่าใช้จ่ายในครัวเรือน	-	-	-	-
6. ค่าทุน	-	-	-	-
รวม	-	-	3,216,900	100

เอกสารนี้เป็นเอกสารที่สงวนไว้ **ของธนาคารเทคโนโลยีการเกษตร** อนุญาตให้นำไปใช้ประโยชน์ด้านการค้า
ไม่ว่ากรณีใดๆ ทั้งสิ้น อีก **ธนาคารเทคโนโลยีพระจอมเกล้าเจ้าคุณทหารลาดกระบัง** อนุญาตให้เผยแพร่เอกสารทุกครั้งที่มีการนำไปใช้

(2) เงินกู้ระยะสั้นเพื่อการอื่น มีระยะเวลาไม่เกิน 12 เดือน สหกรณ์ได้ให้เงินกู้ประเภทนี้ ตั้งแต่วันที่ 1 สิงหาคม 2514 เป็นต้นมา ถึงปีทางบัญชีสิ้นสุด 31 มีนาคม 2533 เป็นจำนวนเงิน 62,118,024.49 บาท เงินกูระหว่างปีทางบัญชีสิ้นสุด 31 มีนาคม 2533 จำนวน 424 สัญญา เป็นเงินกู้ 11,925,000.00 บาท (เฉลี่ยสัญญาถูกละ 28,125.00 บาท)

จำแนกตามจุดมุ่งหมายแห่งเงินกู้ดังนี้

ความมุ่งหมายแห่งเงินกู้	เงินกูระหว่างปี		รวมแต่แรก	
	บาท	ร้อยละ	บาท	ร้อยละ
1. ค่าน้ำมัน บัญ ยาบรพศัตถุ พืช ค่าพันธุ์พืช	11,253,200	94.36	48,721,150	78.43
2. ค่าใช้จ่ายในการเตรียมการ	-	-	6,535,487	10.52
3. ค่าเช่า ค่าภาษี	-	-	3,750	0.00
4. ค่าซ่อมแซมบ้าน คุ้มคันทนา โรงหญ้า	-	-	533,450	0.86
5. ลงทุนเลี้ยงปลุสัตว์ อาหาร และพันธุ์สัตว์	-	-	1,765,293.32	2.85
6. ค่าใช้จ่ายในครัวเรือน	-	-	936,844	1.50
7. คาทุน	671,800	5.64	3,622,050	5.84
รวม	11,925,000	100	62,118,024.49	100

เอกสารนี้เป็นเอกสารที่สงวนไว้สำหรับการใช้งานเพื่อการศึกษาเท่านั้น ไม่อนุญาตให้นำไปใช้ประโยชน์ด้านการค้า
ไม่ว่ากรณีใดๆ ทั้งสิ้น อีกทั้งห้ามมิให้ตัดแปลงเนื้อหา และต้องอ้างอิงถึงเจ้าของเอกสารทุกครั้งที่มีการนำไปใช้

(3) เงินกู้ระยะปานกลาง มีระยะเวลาไม่เกิน 3 ปี สหกรณ์
ได้ให้เงินกู้ประเภทนี้ ตั้งแต่วันที่ 1 สิงหาคม 2514 เป็นต้นมา ถึงสิ้นปีทางบัญชีสิ้น
สุด 31 มีนาคม 2533 จำนวน 43,019,836.81 บาท เป็นเงินกู้อะหว่างปีทาง
บัญชีสิ้นสุด 31 มีนาคม 2533 จำนวน 118 สัญญา กู้เงิน 8,875,000 บาท
(เฉลี่ยสัญญาละ 75,211.85 บาท)

จำแนกตามความมุ่งหมายเงินกู้

ความมุ่งหมายแห่งเงินกู้	เงินกู้อะหว่างปี		รวมแต่แรก	
	บาท	ร้อยละ	บาท	ร้อยละ
1. บุก เบิกปรับปรุงที่ดิน	876,250	9.87	4,222,700	8.81
2. ซื้อที่ดิน ไล่ถอนที่ดิน ชำระหนี้การ เกษตร	883,000	9.95	5,475,082.71	12.73
3. สร้างหรือปรับปรุงแหล่ง น้ำ	875,000	9.86	4,932,750	11.47
4. ทำสวน	-	-	664,900	1.55
5. ซื้อเครื่องยนต์	96,500	1.08	7,727,343.25	17.96
6. วางรูปเกษตรกรรม	-	-	320,150.10	0.75
7. ปรับปรุงบ้าน	5,386,250	60.70	14,291,474	33.22
8. ซื้อพันธุ์สัตว์ ปรับปรุง- ปศุสัตว์	304,000	3.42	2,442,350	5.68
9. คานุน	454,000	5.12	2,442,350	5.68
10. แหล่งหนี้โดยการทำสัญญา- ญาใหม่ (รับโอนจาก สหกรณ์หาทุน เดิม)	-	-	475,468.72	2.10
รวม	8,875,000	100	43,019,836.81	100

เอกสารนี้เป็นเอกสารที่สงวนไว้สำหรับการใช้งานเพื่อการศึกษาเท่านั้น ไม่อนุญาตให้นำไปใช้ประโยชน์ด้านการค้า
ไม่ว่ากรณีใดๆ ทั้งสิ้น อีกทั้งห้ามมิให้คัดแปลงเนื้อหา และต้องอ้างอิงถึงเจ้าของเอกสารทุกครั้งที่มีการนำไปใช้

8. การชำระหนี้สินของสมาชิก

ในระหว่างปีทางบัญชีสิ้นสุด 31 มีนาคม 2533 มีต้นเงินถึงกำหนดชำระทุกประเภทรวมเป็นเงิน 27,755,917.00 บาท ชำระไ้จริง 15,251,214.00 บาท ที่ยังไม่ถึงกำหนดชำระ 13,079,000.00 บาท มีต้นคงเหลือทั้งสิ้น 29,508,667.00 บาท

1. เงินกู้ระยะสั้นเพื่อผลิตผลหลัก มีต้นเงินถึงกำหนดชำระ 691,425.00 บาท ชำระจริง 216,210.00 บาท และมีต้นเงินคงเหลือ 475,215.00 บาท

2. เงินกู้ระยะสั้นเพื่อการอื่น มีต้นเงินถึงกำหนดชำระ 21,527,207.00 บาท ไ้รับชำระจริง 9,773,756.00 บาท ที่ยังไม่ถึงกำหนดชำระ 6,539,000.00 บาท มีต้นเงินคงเหลือสิ้นปี 18,292,451.00 บาท

3. เงินกู้ระยะปานกลาง มีต้นเงินถึงกำหนดชำระ 5,537,285.00 บาท ไ้รับชำระจริง 5,261,248.00 บาท ที่ยังไม่ถึงกำหนดชำระ 6,540,000.00 บาท มีต้นเงินคงเหลือสิ้นปี 10,741,001.00 บาท

9. การตรวจสอบการใช้เงินกู้

ตั้งแต่ปี 2514 สหกรณ์ได้จ่ายเงินกู้ให้สมาชิก รวม 502 ราย เป็นเงินรวมทั้งสิ้น 20,800,000 บาท กรรมการได้ตรวจสอบเงินกู้ไปแล้ว รวม 502 ราย เป็นเงินรวม 20,800,000 บาท

เงินกู้ระยะสั้น 384 ราย เป็นเงิน 11,925,000 บาท

เงินกู้ระยะปานกลาง 118 ราย เป็นเงิน 8,875,000 บาท

ปรากฏว่าสมาชิกได้ใช้เงินกู้ตรงตามวัตถุประสงค์ทุกประการ

10. การเรียกเก็บคอกเบี้ย

ในระหว่างปีบัญชีสิ้นสุด 31 มีนาคม 2533 มีคอกเบี้ยที่พึงชำระเป็นเงิน 3,839,419 บาท ค่าปรับร้อยละ 2 เป็นเงิน 144,975 บาท สหกรณ์ได้รับคอกเบี้ยจากสมาชิกเป็นเงิน 3,801,355 บาท และโคชชำระค่าปรับ 102,165 บาท คงค้างชำระคอกเบี้ยระหว่างปีเป็นเงิน 738,064 บาท และค้างชำระค่าปรับระหว่างปี 42,810 บาท จะเป็นคอกเบี้ยค้างทั้งหมดเป็นเงิน 1,109,710.75 บาท และค่าปรับทั้งหมด 50,899 บาท

11. การจำหน่ายสินค้าของสหกรณ์ระหว่างปี ตั้งแต่ 1 เมษายน 2532 ถึง 31 มีนาคม 2533 มีกำไรแต่ละประเภท

รายการสินค้า	ปุ๋ย	สินค้าอื่นๆ	ชาวสาร	รวม
	บาท	บาท	บาท	บาท
สินค้าคงเหลือยกมา	-	-	-	-
ซื้อระหว่างปี	509,000	3,950	1,118,700	1,631,650
หักค่าใช้จ่าย	-	-	1,700	1,700
ขาย	523,252	4,150	1,145,640	1,673,042
บวกรายได้ ค่าปรับคอกเบี้ย	39,739.50	-	-	39,739.50
รวมขาย	562,991.50	4,150	1,145,640	1,712,781.50
หักต้นทุนขาย	509,000	3,950	1,120,400	1,633,350
มีกำไร	53,991.50	200	25,240	79,431.50

12. รายได้และค่าใช้จ่ายดำเนินการ

ในปีทางบัญชีสิ้นสุด 31 มีนาคม 2533 สหกรณ์มีรายได้อ่อนหักค่าใช้จ่ายรวมเป็นเงิน 3,304,314.21 บาท มีค่าใช้จ่ายต่าง ๆ รวม 1,414,378.36 บาท เมื่อหักค่าใช้จ่ายออกแล้วปรากฏว่า สหกรณ์มีกำไรสุทธิประจำปี 1,889,935.85

เอกสารนี้เป็นเอกสารที่สงวนไว้สำหรับการใช้งานเพื่อการศึกษาเท่านั้น ไม่อนุญาตให้นำไปใช้ประโยชน์ด้านการค้าไม่ว่ากรณีใดๆ ทั้งสิ้น อีกทั้งห้ามมิให้คัดแปลงเนื้อหา และต้องอ้างอิงถึงเจ้าของเอกสารทุกครั้งที่มีการนำไปใช้

บาท ซึ่งคณะกรรมการดำเนินการได้เสนอที่ประชุมใหญ่พิจารณาจัดสรรในระเบียบ
วาระต่อไป

13. การดำเนินงานทั่วไป

คณะกรรมการดำเนินการ 15 คน ซึ่งที่ประชุมใหญ่สามัญเลือก
ตั้งเมื่อ 20 กรกฎาคม 2532

ที่	ชื่อ-สกุล	กลุ่มที่	แขนง	ตำแหน่ง	หมายเหตุ
1	นายเสนาะ พัทธ	20	คูดังเหนือ	ประธานกรรมการ	
2	นายมานิตย์ พิพิธชวนชม	4	คูดังเหนือ	รองประธานกรรมการ	
3	นายมาน ปัทดาเวีย	3	ทรายกองดินใต้	เลขาธิการ กรรมการเงินกู้	
4	นายเข้ม หมักละ	5	สามวาตะวันออก	กรรมการ กรรมการเงินกู้	
5	นายประเสริฐ อัมกุลเลาะ	2	แสนแสบ	กรรมการ กรรมการเงินกู้	
6	นายเกษม ทรัพย์สमान	8	คลองสิบ	กรรมการ	
7	นายสุนัย ตะเคียนโค	7	ทรายกองดินใต้	กรรมการ	
8	นายทองสุข จอยรุ่ง	6	คลองสิบ	กรรมการ	
9	นายจรัส บิคนรทิน	19	แสนแสบ	กรรมการ กรรมการเงินกู้	
10	นายประเสริฐ ภูสวัสดิ์	9	คูดังเหนือ	กรรมการ	
11	นายบุญชู ทศสภาราญ	12	คลองสิบ	กรรมการ	
12	นายอาปิน ม่วงศรี	17	คลองสิบ	กรรมการ	
13	นายทวีศักดิ์ ทศสภาราญ	14	คลองสิบ	กรรมการ	
14	นายจันทร์ เทียนรุ่งเรือง	16	สามวาตะวันออก	กรรมการ	
15	นายวิรัช มารยาท	11	คลองสิบ	กรรมการ	

เอกสารนี้เป็นเอกสารที่สงวนไว้สำหรับการใช้งานเพื่อการศึกษาเท่านั้น ไม่อนุญาตให้นำไปใช้ประโยชน์ด้านการค้า
ไม่ว่ากรณีใดๆ ทั้งสิ้น อีกทั้งห้ามมิให้ตัดแปลงเนื้อหา และต้องอ้างอิงถึงเจ้าของเอกสารทุกครั้งที่มีการนำไปใช้

14. พนักงานสหกรณ์

ปัจจุบันสหกรณ์มีพนักงาน 4 คน ดังนี้

- | | |
|-------------------------|------------------|
| 1. นางลัดดา กันชน | ผู้ช่วยผู้จัดการ |
| 2. นายทองดี โพธิ์ศรี | พนักงานสินเชื่อ |
| 3. นางสาวสมร อับกุลเลาะ | พนักงานสินเชื่อ |
| 4. นายไสว จันทรสุข | นักการภารโรง |

15. เจ้าหน้าที่ส่งเสริมสหกรณ์

เจ้าหน้าที่ส่งเสริมสหกรณ์เขตมีนบุรีปัจจุบันมี 3 คน ดังนี้

- | | |
|---------------------------|---|
| 1. นางสาววราภรณ์ โพธิ์ศรี | เจ้าหน้าที่บริหารงานส่งเสริม-
สหกรณ์ 6 |
| 2. นายประสาร อันโนนจารย์ | เจ้าหน้าที่ส่งเสริมสหกรณ์ 4 |
| 3. นางมาลี วิเลสุตร | นักการภารโรง |

โครงสร้างการบริหารงานในสหกรณ์การเกษตร เมืองมีนบุรีจำกัด

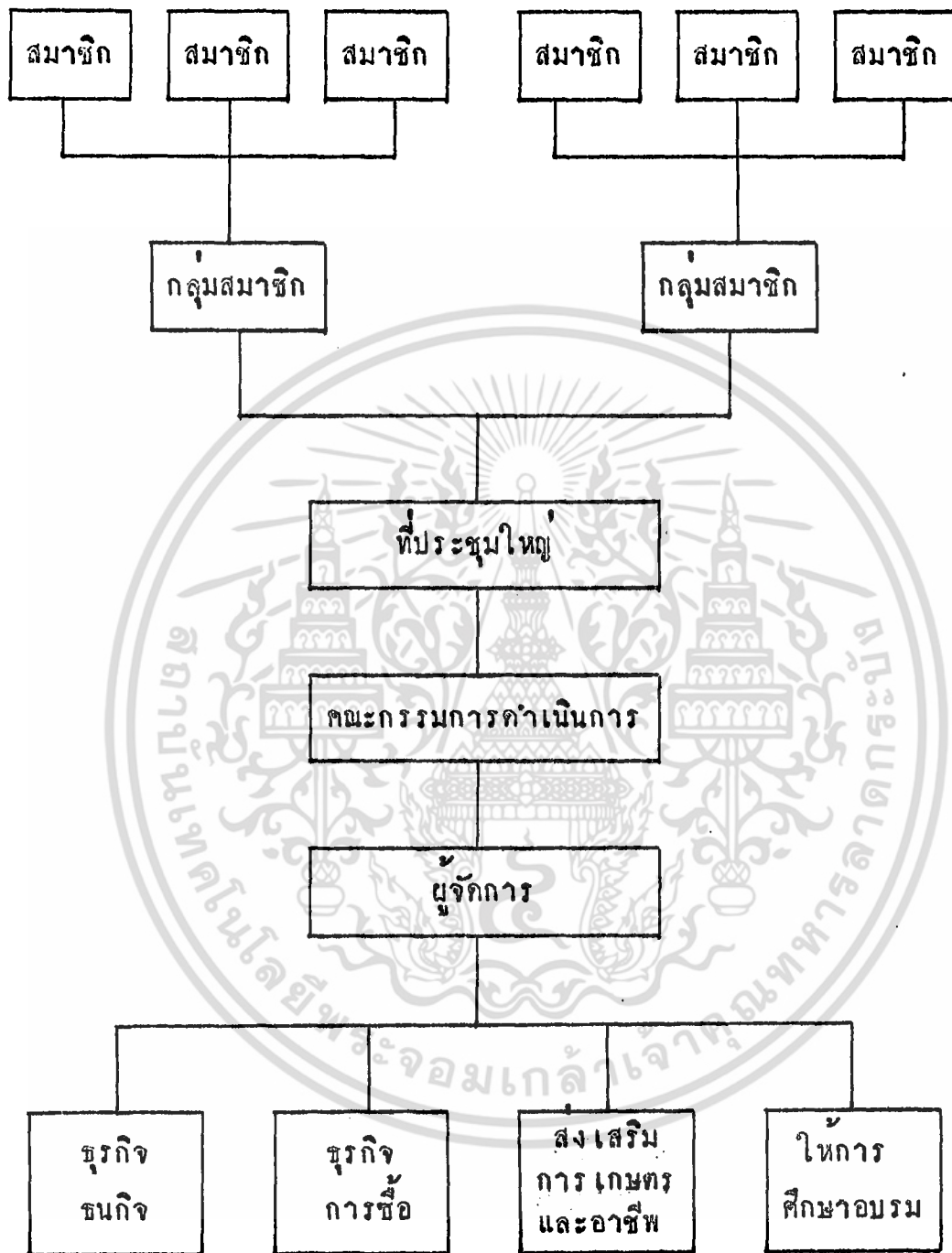

เอกสารนี้เป็นเอกสารที่สงวนไว้สำหรับการใช้งานเพื่อการศึกษาเท่านั้น ไม่อนุญาตให้นำไปใช้ประโยชน์ด้านการค้า ไม่ว่าจะกรณีใดๆ ทั้งสิ้น อีกทั้งห้ามมิให้ตัดแปลงเนื้อหา และต้องอ้างอิงถึงเจ้าของเอกสารทุกครั้งที่มีการนำไปใช้

แผนที่เขตมีนบุรี กรุงเทพมหานคร

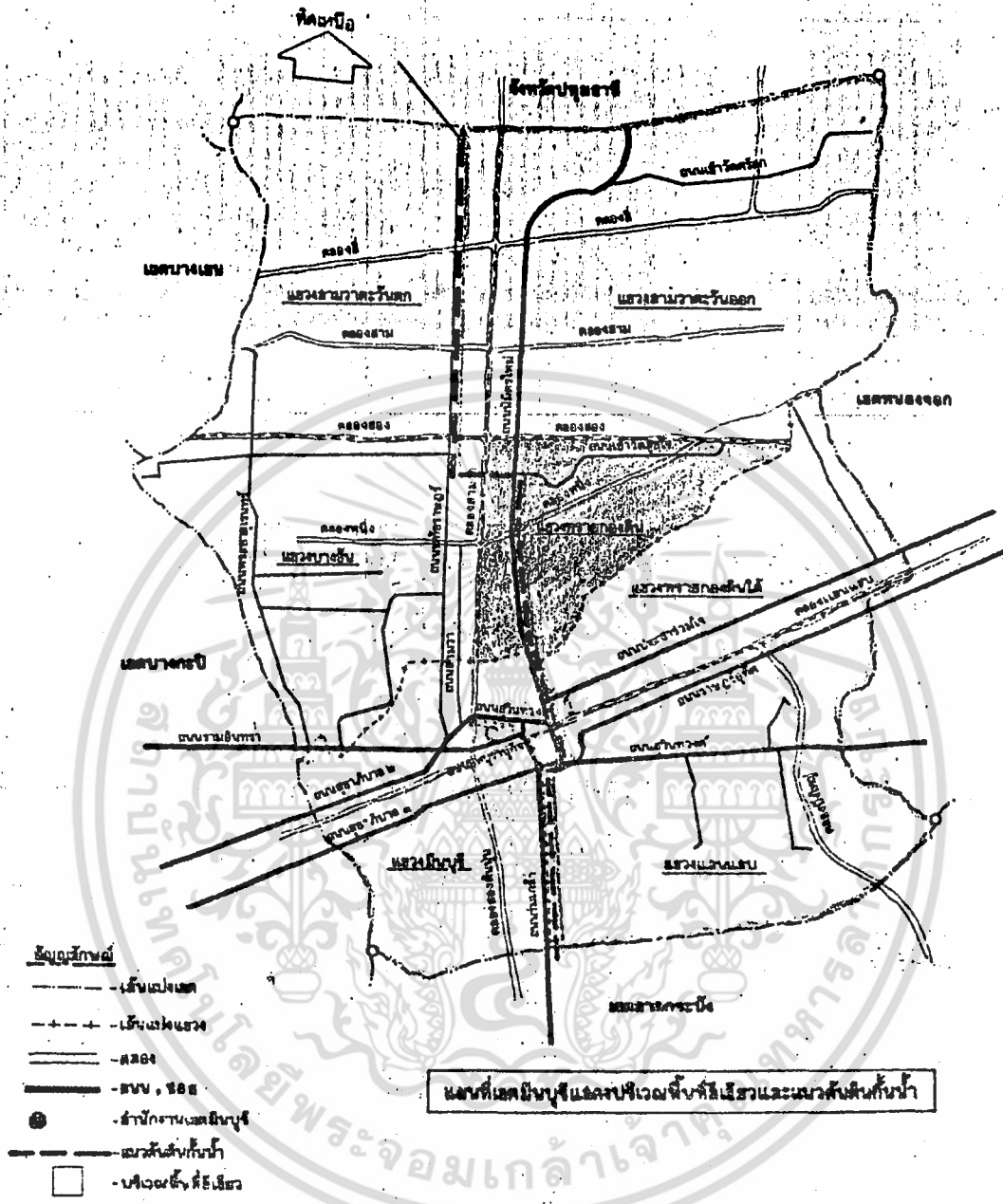

ที่มา : สำนักงานเขตมีนบุรี ฝ่ายการเกษตร

ภาพที่ 1 แสดงแผนที่เขตมีนบุรี

เอกสารนี้เป็นเอกสารที่สงวนไว้สำหรับการใช้งานเฉพาะบุคคลเท่านั้น ไม่อนุญาตให้นำไปใช้ประโยชน์ด้านการค้า
ไม่ว่ากรณีใดๆ ทั้งสิ้น อีกทั้งห้ามมิให้คัดลอกส่งหรือวางและเผยแพร่ถึงเจ้าของเอกสารทุกครั้งที่มีการนำไปใช้

การตรวจเอกสาร

ประหยัด ศิริจันทร์ (2522) ได้ทำการศึกษาคำเนินงานของสหกรณ์การเกษตร ตลอดจนการทำนาของสมาชิกในตำบลท่าซาง อำเภอเมืองนครนายก จังหวัดนครนายก ตลอดจนปัญหาและความต้องการของเกษตรกร เพื่อเป็นข้อมูลเบื้องต้นในการปรับปรุงการดำเนินงานของสหกรณ์ และเพิ่มประสิทธิภาพในการทำนาของเกษตรกรให้ดียิ่งขึ้น การวิจัยครั้งนี้พบว่า เกษตรกรมีอายุเฉลี่ยค่อนข้างสูง (47-93 ปี) ระดับการศึกษาต่ำ การที่ไม่เป็นสมาชิกสหกรณ์ให้เหตุผลว่าไม่ทราบจะเป็นสมาชิกได้อย่างไร และไม่มีที่กินค่าประกัน เงินกู้ สหกรณ์เป็นแหล่งเงินทุนที่สำคัญของสมาชิก ญาติเป็นแหล่งเงินทุนที่สำคัญของผู้ที่ไม่เป็นสมาชิก เกษตรกรชายชาวหน้าลาน เคื่อนมกราคม กุมภาพันธ์เป็นส่วนใหญ่ เกษตรกรกว่าครึ่งยอมรับเทคโนโลยีทำนา คือ การบำรุงรักษาดิน ไคแก การใช้ยาฆ่าแมลง การแบ่งปุ๋ยใส่ 2 ครั้ง การใช้ปุ๋ยเคมี การใช้เครื่องทุ่นแรง การปรับปรุงดิน แนะนำปัญหา ที่มีอิทธิพลในการยอมรับเทคโนโลยีส่วนใหญ่คือเพื่อนบ้าน คือ ราคาข้าว เปลือกค่า ซากแกลนเงินทุน และที่กินค่าประกันไม่พอ จึงต้องการให้รัฐบาลช่วยเหลือประกันราคาข้าว และรับซื้อถึงที่จริง ๆ บริหารเงินกู้และจัดที่กินให้เพียงพอ จากการวิเคราะห์ผลทางสถิติสรุปได้ว่า การที่เป็นสมาชิกสหกรณ์มีลักษณะการทำนาคือดีกว่าผู้ที่ไม่เป็นสมาชิกสหกรณ์ แตกต่างกันในเรื่องผลผลิตข้าวต่อไร่ ขนาดพื้นที่ทำนาและราคาข้าว เปลือกหน้าลาน ความถี่ในการติดต่อเจ้าหน้าที่เกษตรของรัฐ สมาชิกสหกรณ์ก่อนเข้าเป็นสมาชิก การทำนาหลังจากเข้ามาเป็นสมาชิก การทำนาก็ขึ้น และแตกต่างกันในเรื่องเทคนิคในการนำเอาเทคโนโลยีมาใช้ในการทำนา คือ หลังจากเข้าเป็นสมาชิกมีการนำเอาเทคโนโลยีต่าง ๆ มาใช้ในการทำนามากขึ้น จึงทำให้ผลผลิตต่อไร่สูงขึ้น

อภิชาติ เกษปรีชา (2528) ได้ทำการศึกษาเรื่อง การศึกษาและวิเคราะห์ผลการดำเนินงานของสหกรณ์การเกษตรศรีประจันต์จำกัด กล่าวว่า ท่านสมาชิกนั้นสหกรณ์ได้พยายามสื่อความหมายต่าง ๆ ที่คิดว่า เป็นประโยชน์ต่อสมาชิก เข้ามามีบทบาทในการดำเนินงานมากขึ้น ไม่ใช่เข้ามาเป็นสมาชิกเพื่อเงินเพียงอย่างเดียว สหกรณ์ควรที่จะกำหนดแผนการดำเนินงานระยะยาว เอาไว้ เพื่อจะได้ค่า-

เนื้องานของสหกรณ์ได้อย่างต่อเนื่อง และควรเพิ่มเจ้าหน้าที่ให้มากขึ้น สหกรณ์ควร จะแนะนำให้สมาชิกซื้อสินค้าของสหกรณ์จำหน่าย เมื่อสหกรณ์มีกำไรก็ควรปันผลเมื่อ สิ้นปี และสหกรณ์ควรจัดทำรายการในการรายงานผลผลิตของสมาชิกให้รัดกุม เพื่อ ป้องกันการกำหนดราคาของพ่อค้าคนกลาง รวมทั้งการกำหนดผลผลิตจำหน่ายสู่ตลาด ทางด้านเครดิตของสหกรณ์มีแหล่งเงินอยู่ คือ ธนาคาร เพื่อการเกษตรและสหกรณ์ การเกษตรอย่างเกี่ยวไม่เพียงพอกับความต้องการของสมาชิก สหกรณ์ควรจัดแหล่ง เงินกู้ให้มากกว่านี้ โดยแนะนำให้สมาชิกฝากเงินกับสหกรณ์

มหาวิทยาลัยสุโขทัยธรรมชिरราช (2531) ได้กล่าวไว้ในหนังสือการ เสริมสร้างการเกษตรโดยสรุปว่า โครงการสนับสนุนการเกษตรให้มีผู้จัดการที่มี ความสามารถ รัฐบาลจะให้ความช่วยเหลือในรูปของเงินอุดหนุนสมทบทุน เขาเป็น เงินเดือนของพนักงานสหกรณ์ในตำแหน่งผู้จัดการกรมส่งเสริมสหกรณ์ ใค้ดำเนินการ ตามโครงการนี้ตั้งแต่ปี พ.ศ.2530 โดยให้เงินอุดหนุนสมทบเขาเป็นเงินเดือนผู้จก- การที่สหกรณ์จัดจ้างไว้สหกรณ์ละ 1,500 บาท สหกรณ์จะไ้รับเงินอุดหนุนเต็มจำ นวน 1,500 บาท ในช่วง 5 ปีแรก และเงินอุดหนุนจะเริ่มลดลงปีละ 2 เปอร์เซ็นต์ ตั้งแต่ปีที่ 6 เป็นต้นไป จนกระทั่งปีที่ 10 ก็จะสิ้นสุดความช่วยเหลือตามโครง การนี้ คือ สหกรณ์จะต้องจ่ายเงินเดือนผู้จัดการค่วยเงินของสหกรณ์เองทั้งสิ้น จนถึง ปัจจุบันสหกรณ์ที่ไ้รับความช่วยเหลือตามโครงการนี้ประมาณ 80 สหกรณ์

พิศกิติ ช่างแก้ว (2532) ได้ทำการศึกษาความต้องการในการจัดตั้ง สหกรณ์ของเกษตรกรหมู่บ้านชอคาพัฒนา ตำบลนกกกระเรียน อำเภอจอมบึง จังหวัด ราชบุรี ปี พ.ศ.2531 พบว่า เกษตรกรส่วนใหญ่เป็นเพศชาย การศึกษาส่วนใหญ่ อยู่ในระดับประถมศึกษา อาชีพและสภาพทางเศรษฐกิจพบว่า อาชีพเดิมของ เกษตรกรส่วนใหญ่มีอาชีพรับจ้าง และส่วนใหญ่ไม่มีอาชีพรองนอกเหนือจากการเลี้ยงโคนม คำนภาระหนี้สินและแหล่งเงินทุนพบว่า เกษตรกรส่วนใหญ่มีที่มาของแหล่งเงินทุนจาก การกู้ยืม และแหล่งเงินทุนที่สำคัญที่สุดคือ โครงการหมู่บ้านชอคาพัฒนา ตำบลหนอง นกกกระเรียน อำเภอจอมบึง จังหวัดราชบุรี โดยที่ทางโครงการหมู่บ้านชอคาพัฒนา เมื่อพิจารณาในค่านทัศนคติของเกษตรกรที่มีต่อสหกรณ์ พบว่าเกษตรกรให้ความสนใจ ในสหกรณ์ และมีทัศนคติว่า สหกรณ์ให้ประโยชน์ต่อการประกอบอาชีพ ส่วนในค่าน

ความมุ่งหวังและแนวทางที่มีผลต่อการจัดตั้งสหกรณ์พบว่า เกษตรกรทุกรายแสดงความคิดว่า การประกอบอาชีพการเลี้ยงโคนมภายในหมู่บ้านมีปัญหาและอุปสรรคที่จะต้องแก้ไขภายในอนาคต และเกษตรกรส่วนใหญ่ประมาณร้อยละ 93.55 คิดว่าวิธีทางสหกรณ์สามารถช่วยแก้ปัญหาในการประกอบอาชีพได้ โดยให้ทางเจ้าหน้าที่โครงการหมู่บ้านชนบทพัฒนา ร่วมกับตัวแทนเกษตรกร เป็นผู้ริเริ่มและประสานงานในการดำเนินการจัดตั้งสหกรณ์ แต่เกษตรกรร้อยละ 83.87 มีความคิดว่าการดำเนินงานการจัดตั้งสหกรณ์อาจพบกับอุปสรรค รวมทั้งข้อจำกัดบางประการ เนื่องจากเกษตรกรบางรายยังขาดความเชื่อมั่นในการทำงานเป็นกลุ่ม และความสัมพันธ์ระหว่างเกษตรกรด้วยกันยังไม่ดีเท่าที่ควร ตลอดจนขาดความเสียสละต่อตนเอง และส่วนรวมในค่านิยมที่ควรดำเนินการจัดตั้งสหกรณ์นั้น เกษตรกรร้อยละ 80.65 แสดงความคิดเห็นว่า ตนเองมีความพร้อมที่จะร่วมกับเพื่อนเกษตรกรเพื่อกำหนดดำเนินการจัดตั้งสหกรณ์ หลังจากได้รับการอบรมหรือได้รับความรู้ทางสหกรณ์แล้ว

ทิพวรรณ ภูมิรินทร์ (2533) ได้ทำการศึกษาเรื่องการวิเคราะห์ผลการดำเนินงานของสหกรณ์การเกษตร เมืองเพชรบุรี จำกัด อำเภอเมืองเพชรบุรี จังหวัดเพชรบุรี ระหว่างปีการเงิน 2526-2532 พบว่า อัตราร่วมสภาพคล่องตัวของสหกรณ์สูงกว่ามาตรฐานทั้งสิ้น เนื่องจากสหกรณ์มีอัตราร่วมสินทรัพย์หมุนเวียนสูงสุดถึง 1.67 ต่อ 1 ทางด้านอัตราร่วมการเป็นหนี้ คือ หนี้สินทั้งสิ้นต่อทุนของสหกรณ์ต่ำสุด คือ 1.09 ต่อ 1 ซึ่งต่ำกว่าอัตราร่วมมาตรฐาน ส่วนทางด้านอัตราร่วมหมุนเวียนของสินทรัพย์ทั้งสิ้นสูงสุด 0.13 รวมนับว่าต่ำมาก แสดงให้เห็นถึงปริมาณธุรกิจกับขนาดของสินทรัพย์ที่ไม่สัมพันธ์กัน อัตราผลตอบแทนต่อสินทรัพย์อยู่ในเกณฑ์ คือ สหกรณ์ต่ำกว่าโรสุทธิไคสูง เมื่อเปรียบเทียบกับสินทรัพย์ของสหกรณ์ การวิเคราะห์อัตรากำไรสุทธิปรากฏว่า การดำเนินงานของสหกรณ์มีกำไรสุทธิทุกปี เพราะอัตราร่วมที่ไคสูงกว่ามาตรฐานมาก ส่วนการวิเคราะห์อัตราร่วมผลตอบแทนต่อส่วนของผู้ถือหุ้นปรากฏว่า อัตราร่วมที่ไคต่ำกว่ามาตรฐาน แสดงว่าการดำเนินงานของสหกรณ์ไม่มีประสิทธิภาพ เกี่ยวกับแนวโน้มของสหกรณ์ในเรื่องการดำเนินงานในอนาคตพบว่า สินทรัพย์ทั้งหมดมีแนวโน้มสูงขึ้น ทุนของสหกรณ์เพิ่มขึ้น หนี้สินลดลง รายได้กำไรสุทธิและรายจ่ายมีแนวโน้มเพิ่มขึ้น จะเห็นได้ว่าปัญหา อุปสรรคที่เกิดขึ้นเป็นปัญหาเกี่ยวกับการวางแผน นอกจากนี้ประสิทธิภาพในการใช้สินทรัพย์ของสหกรณ์ยัง

เอกสารนี้เป็นเอกสารที่สงวนไว้สำหรับการใช้งานเพื่อการศึกษาเท่านั้น ไม่อนุญาตให้นำไปใช้ประโยชน์ด้านการค้าไม่ว่ากรณีใดๆ ทั้งสิ้น อีกทั้งห้ามมิให้ตัดแปลงเนื้อหา และต้องอ้างอิงถึงเจ้าของเอกสารทุกครั้งที่มีการนำไปใช้

ต่ำกว่ามาตรฐาน ซึ่งสหกรณ์นำสินทรัพย์ที่มีอยู่มาหารายไคน้อยเกินไป ด้านธุรกิจซื้อสหกรณ์จำหน่ายสินค้าเพียงไม่กี่ชนิด ซึ่งไม่เพียงพอต่อความต้องการของสมาชิก นอกจากนี้ยังขาดการให้การศึกษอบรมแก่สมาชิก

ยุพา บอภพิจิตร (2533) ได้ทำการศึกษารื่องการวิเคราะห์ผลการดำเนินงานของสหกรณ์การเกษตรลานสกา จำกัด อำเภอลานสกา จังหวัดนครศรี-ธรรมราช จากการศึกษาพบว่า สหกรณ์การเกษตรลานสกาจำกัดมีการดำเนินงานในเกณฑ์ไม่ดีเท่าที่ควร เมื่อเปรียบเทียบกับอัตราส่วนมาตรฐานของสหกรณ์การเกษตรขนาดเดียวกัน และอยู่ในเขตเศรษฐกิจเดียวกัน ผลปรากฏว่า มีอัตราส่วนหนี้สินทั้งสิ้น ต่อทุน อัตราส่วนหมุนเวียนของทรัพย์สินทั้งสิ้น และอัตราส่วนผลตอบแทนต่อส่วนของผู้ถือหุ้นต่ำกว่ามาตรฐาน และจากนั้นมีค่าอัตราส่วนสูงกว่ามาตรฐานทั้งสิ้น ส่วนค่าแนวโน้มในการดำเนินงานในอนาคต ปรากฏว่า ทรัพย์สินทั้งหมดมีแนวโน้มเพิ่มขึ้น ทุนของสหกรณ์มีแนวโน้มเพิ่มขึ้น หนี้สินของสหกรณ์มีแนวโน้มเพิ่มขึ้น รายได้ รายจ่าย และกำไรสุทธิของสหกรณ์มีแนวโน้มลดลง ในด้านธุรกิจของสหกรณ์ ธุรกิจที่ทำรายได้ให้แก่สหกรณ์มากที่สุดคือ ธุรกิจเครดิต รองลงมาคือธุรกิจการขาย และธุรกิจการซื้อตามลำดับ ในด้านสมาชิกของสหกรณ์มีจำนวนลดลงทุกปี สาเหตุเกิดจากสมาชิกลา-ออก บ่ายไปอยู่นอกสหกรณ์ และการเสียชีวิตของสมาชิก ซึ่งมีจำนวนมากกว่าสมาชิกที่สมัครเข้ามาใหม่

วิภากรัตน์ ปิยะโกศล (2533) ได้ทำการศึกษารื่องความต้องการสินเชื่อทางการเกษตรของสมาชิกสหกรณ์การเกษตรเมืองแพะ จำกัด พบว่า ในด้านสภาพทางเศรษฐกิจและสังคมของสมาชิกสหกรณ์ ส่วนมากเป็นเพศชายมากกว่าเพศหญิง มีอายุระหว่าง 51-60 ปี นับได้ว่าอยู่ในวัยสูงอายุ ซึ่งมีระดับการศึกษาประถมศึกษาศึกษามากที่สุด สมาชิกสหกรณ์ส่วนมากสมรสแล้ว ทำให้มีสมาชิกสหกรณ์ซึ่งส่วนมากมีภูมิละเนาเดิมอยู่ในอำเภอเมืองแพะ อาชีพหลักคือทำนาและทำไร่ นอกจากนี้ยังมีอาชีพรองทางคานการค้าขาย ที่ดินทั้งหมดส่วนมากเป็นของตนเองและใช้ในการทำนาทั้งหมด แต่ยังมีบางส่วนเช่าที่ดินทำการเกษตรคานอื่นบ้างเล็กน้อย สมาชิกมีรายได้จากการทำการเกษตรเฉลี่ย 47,500 บาทต่อคนต่อปี และรายได้นอกจากการเกษตรเฉลี่ย 20,750 บาทต่อคนต่อปี โดยมีอายุสมาชิกเฉลี่ยมานาน 9 ปี ส่วนคานความ

เอกสารนี้เป็นเอกสารที่สงวนไว้สำหรับการใช้งานเพื่อการศึกษาเท่านั้น ไม่อนุญาตให้นำไปใช้ประโยชน์ด้านการค้า

ไม่ว่ากรณีใดๆ ทั้งสิ้น อีกทั้งห้ามมิให้คัดแปลงเนื้อหา และต้องอ้างอิงถึงเจ้าของเอกสารทุกครั้งที่มีการนำไปใช้

ต้องการสินเชื่อของสมาชิกนั้น สมาชิกสหกรณ์ส่วนมากเคยกู้สหกรณ์ 3-4 ครั้ง ทั้งนี้ เพื่อปรับปรุงการผลิตและขยายการผลิตทางการเกษตร เกือบทั้งหมด โดยสหกรณ์จะ ให้สินเชื่อเป็นเงินสดมากกว่าสิ่งของ ส่วนมากจะใหญ่ในระยะปานกลางเพื่อเลี้ยง โคขยายพันธุ์ และซื้อที่นา สมาชิกส่วนมากไม่มีปัญหาการนำสินเชื่อทางการ เกษตรของสหกรณ์ เนื่องจากได้รับประโยชน์จากการเป็นสมาชิกสหกรณ์ในด้านการ กู้เงิน การซื้อวัสดุอุปกรณ์ทางการเกษตรได้ในราคาพิเศษ และขอเสนอแนะเกี่ยวกับ ความต้องการสินเชื่อทางการเกษตรที่สมาชิกสหกรณ์เสนอแนะมากที่สุด คือ การ เพิ่มการให้สินเชื่อในจุดประสงค์อื่น เช่น เพื่อซื้อเครื่องจักรกลทางการเกษตร เพื่อ ซื้อวัสดุอุปกรณ์ทางการเกษตร เป็นต้น ส่วนความต้องการรองลงมา คือ การเพิ่มจำนวนเงินกู้ให้มากขึ้นกว่าเดิม

สุภาพ หนูพราย (2533) ได้ทำการศึกษาเรื่อง การวิเคราะห์ผลการ คำนวณงานของสหกรณ์การเกษตรห้วยกระพุง จำกัด อําเภอลำดวน จังหวัดเพชรบุรี ระหว่างปีการเงิน 2527-2531 พบว่า การวิเคราะห์อัตราส่วนสภาพคล่อง มีอัตรา สูงกว่าอัตราส่วนมาตรฐาน ทั้งนี้เนื่องมาจากสหกรณ์มีอัตราส่วนทรัพย์สินหมุนเวียนต่อ หนี้สินหมุนเวียนสูงสุดถึง 1.61 ต่อ 1 ทางด้านอัตราส่วนการเป็นหนี้ คือ หนี้สินทั้ง สิ้นคอกทุนของสหกรณ์ค่าสุด คือ 1.56 ต่อ 1 ซึ่งต่ำกว่าอัตราส่วนมาตรฐาน ส่วนทาง อัตราส่วนหมุนเวียนของทรัพย์สินทั้งสิ้นสูงสุด 0.16 รอบ นับว่าค่ามาก แสดงให้เห็น ถึงปริมาณธุรกิจกับขนาดของสินทรัพย์ที่ไม่สัมพันธ์กัน อัตราผลตอบแทนในสินทรัพย์อยู่ ในเกณฑ์ คือสหกรณ์ทำกำไรสุทธิได้สูง เมื่อเปรียบเทียบกับสินทรัพย์ของสหกรณ์ ด้าน การวิเคราะห์อัตรากำไรสุทธิปรากฏว่า การคำนวณงานของสหกรณ์ขาดทุน เพราะ อัตราที่ได้ต่ำกว่าอัตรามาตรฐานมาก และมีค่าติดลบ ส่วนการวิเคราะห์สัดส่วนของ ทุนปรากฏว่า อัตราส่วนที่ได้ต่ำกว่ามาตรฐาน แสดงว่าการคำนวณงานของสหกรณ์ไม่ มีประสิทธิภาพ เกี่ยวกับค่าแนวโน้มของสหกรณ์ในเรื่องการคำนวณงานในอนาคต พบว่า รายได้และกำไรสุทธิมีแนวโน้มจะลดลงเท่ากัน แต่รายจ่ายมีแนวโน้มเพิ่มขึ้น

อ้อยทิพย์ ชูเนียม (2533) ได้ทำการศึกษาเรื่อง การวิเคราะห์ผล การคำนวณงานของสหกรณ์การเกษตร ทรบ.กลาง นพค.พัทลุง(สอง) จำกัด อําเภอสรีบรรพต จังหวัดพัทลุง ระหว่างปีการเงิน 2527-2532 พบว่า การคำนวณ

งานไม่ค่อยมีประสิทธิภาพเท่าไร เมื่อเปรียบเทียบอัตราส่วนของสหกรณ์ขนาดเดียวกัน และอยู่ในเขตเศรษฐกิจเดียวกัน ส่วนมากต่ำกว่ามาตรฐานเพราะสหกรณ์ดำเนินงานขาดทุน อัตราส่วนจึงคิดลบ เมื่อนำมาเฉลี่ยรวมทุกปีปรากฏว่า อัตราส่วนน้อยกว่ามาตรฐาน ส่วนค่าแนวโน้มในการดำเนินงานในอนาคต รายได้ รายจ่าย และกำไรสุทธิ มีแนวโน้มลดลง ธุรกิจที่สามารถทำรายได้ให้กับสหกรณ์ คือ ธุรกิจเครติก ส่วนธุรกิจขายนั้นไม่ประสบผลสำเร็จในปัจจุบัน มีผลทำให้การดำเนินงานของสหกรณ์ ประสบความขาดทุนถาวร



เอกสารนี้เป็นเอกสารที่สงวนไว้สำหรับการใช้งานเพื่อการศึกษาเท่านั้น ไม่อนุญาตให้นำไปใช้ประโยชน์ด้านการค้า ไม่ว่าจะกรณีใดๆ ทั้งสิ้น อีกทั้งห้ามมิให้ตัดแปลงเนื้อหา และต้องอ้างอิงถึงเจ้าของเอกสารทุกครั้งที่มีการนำไปใช้

บทที่ 3

วิธีการศึกษา

1. การรวบรวมข้อมูลโดยใช้ข้อมูลทุติยภูมิ (Secondary Data)

การรวบรวมข้อมูลโดยใช้ข้อมูลทุติยภูมิประกอบด้วย

1.1 รายงานกิจการประจำปีของสหกรณ์การเกษตร เมืองมีนบุรี จำกัด กรุงเทพมหานคร ระหว่างปีการเงิน พ.ศ.2529-2533

1.2 รวบรวมความรู้จากห้องสมุดคณะเทคโนโลยีการเกษตร สถาบันเทคโนโลยีพระจอมเกล้าเจ้าคุณทหาร ลาดกระบัง

1.3 ที่ว่าการ เขกมีนบุรี แผนที่อาณาเขตเมืองมีนบุรี

1.4 สหกรณ์อำเภอมีนบุรี

2. วิธีการวิเคราะห์

2.1 วิเคราะห์โดยใช้แบบพรรณนา เป็นการรวบรวมข้อมูลจากสหกรณ์เกี่ยวกับการดำเนินงานต่าง ๆ ทางเศรษฐกิจ เช่น ทรัพย์สิน หนี้สิน รายได้ รายจ่าย และกำไรสุทธิ โดยนำข้อมูลมาเปรียบเทียบในรูปตาราง ระหว่างปีการเงิน พ.ศ.2529-2533

2.2 ทำการวิเคราะห์อัตราส่วนทางการเงินโดยใช้ เปรียบเทียบกับกลุ่มสหกรณ์ขนาดเดียวกัน ซึ่งถือว่าเป็นอัตราส่วนมาตรฐานของเขตเศรษฐกิจการเกษตร ซึ่งสามารถแบ่งอัตราส่วนทางการเงินของสหกรณ์ออกได้ 4 ประเภท คือ

2.2.1 การวิเคราะห์อัตราส่วนสภาพคล่อง (Liquidity Ratio)

$$\text{อัตราส่วนทุนหมุนเวียน} = \frac{\text{สินทรัพย์หมุนเวียน}}{\text{หนี้สินหมุนเวียน}} \quad \text{ต่อ 1}$$

(Current ratio)

เอกสารนี้เป็นเอกสารที่สงวนไว้สำหรับการใช้งานเพื่อการศึกษาเท่านั้น ไม่อนุญาตให้นำไปใช้ประโยชน์ด้านการค้าไม่ว่ากรณีใดๆ ทั้งสิ้น อีกทั้งห้ามมิให้ตัดแปลงเนื้อหา และต้องอ้างอิงถึงเจ้าของเอกสารทุกครั้งที่มีการนำไปใช้

2.2.2 วิเคราะห์อัตราส่วนการเป็นหนี้ (Debts ratio)

$$\text{อัตราส่วนหนี้สินทั้งสินต่อทุน} = \frac{\text{หนี้สินทั้งหมด}}{\text{ทุนของสหกรณ์ตัวเฉลี่ย}} \quad \text{ต่อ 1}$$

(Total debts to net worth ratio)

2.2.3 วิเคราะห์อัตราส่วนประสิทธิภาพ (Efficiency ratio)

$$\text{อัตราส่วนหมุนเวียนของสินทรัพย์ทั้งหมด} = \frac{\text{รายได้ทั้งสิ้น}}{\text{สินทรัพย์รวมตัวเฉลี่ย}} \quad \text{ต่อรอบ}$$

(Total assets turnover)

อัตราผลตอบแทนต่อสินทรัพย์ (Return on total assets)

$$= \frac{\text{กำไรในการดำเนินงาน}}{\text{สินทรัพย์ทั้งสิ้นตัวเฉลี่ย}} \quad \text{เปอร์เซ็นต์}$$

2.2.4 วิเคราะห์อัตราส่วนผลกำไร (Profitability ratio)

อัตรากำไรสุทธิ (Profit margin on Sales)

$$= \frac{\text{กำไรสุทธิประจำปี}}{\text{รายได้ทั้งสิ้น}} \quad \text{เปอร์เซ็นต์}$$

อัตราผลตอบแทนต่อส่วนของผู้ถือหุ้น (Return on net worth)

$$= \frac{\text{กำไรสุทธิประจำปี}}{\text{ทุนของสหกรณ์ตัวเฉลี่ย}} \quad \text{เปอร์เซ็นต์}$$

บทที่ 4

ผลวิเคราะห์การดำเนินงาน

ผลการดำเนินงานของสหกรณ์การเกษตร เมืองมินบุรี จำกัดในรอบระยะเวลา 5 ปีที่ผ่านมา สามารถวิเคราะห์ความก้าวหน้าจากตารางที่ 1 ซึ่งอธิบายได้ดังนี้

1. จำนวนสมาชิก จากการดำเนินงานในรอบ 5 ปี ระหว่างปีการเงิน พ.ศ. 2529 - 2533 มีจำนวนสมาชิกเพิ่มขึ้นมากกว่าจำนวนสมาชิกลาออกจึงให้สหกรณ์มีสมาชิกเพิ่มขึ้นทุกปี

2. ทุนเรือนหุ้นจากการดำเนินงานในรอบ 5 ปีระหว่างปีการเงิน 2529-2633 ที่ผ่านมา สหกรณ์มีทุนเรือนหุ้นเพิ่มขึ้นทุกปี สาเหตุเพราะสมาชิกต้องการเงินกู้เพิ่มขึ้นทุกปี และสหกรณ์จะให้กู้โดยหักเงินกู้ส่วนหนึ่งไว้ให้สมาชิกถือหุ้นไว้ในสหกรณ์ทำให้ทุนเรือนหุ้นเพิ่มขึ้นทุกปี

3. ทุนสำรอง เป็นเงินจำนวนหนึ่งที่สหกรณ์จัดสรรกำไร สุทธิประจำปีไว้เพื่อจ่ายชดเชยการขาดทุนจากตารางแสดงให้เห็นว่าเงินสำรองมีจำนวนเพิ่มขึ้นทุกปี และการดำเนินงานมีกำไร เพิ่มขึ้นทุกปี

4. ทุนศึกษาอบรมทางสหกรณ์ ได้จากการจัดสรรกำไรสุทธิ ตามมติของที่ประชุมใหญ่ในแต่ละปี มีจำนวนเพิ่มสูงขึ้นปี พ.ศ. 2529 มีทุนศึกษาอบรมทางสหกรณ์ 40,025 บาท ส่วนในปี พ.ศ. 2533 มีถึง 163,129 บาท เพิ่มขึ้นจากเดิมมาก

5. ทุนรับโอนหุ้น ได้จากการจัดสรรกำไรสุทธิประจำปีตามมติของที่ประชุมใหญ่แต่ละปี ทุนรับโอนหุ้นเพิ่มขึ้นทุกปี

6. ทุนซ่อมแซมตกแต่งสำนักงาน จากตารางที่ 1 เห็นได้ว่าเป็นปี พ.ศ.2529 - 2533 ดังนี้คือ 45,000-00 บาท, 48,7000.00 บาท, 30,652,00,45,721.00, และ 65,721-00 ตามลำดับ

7. ทุนถ่ายทำภาพยนตร์เมื่อปี พ.ศ.2529 เท่ากับ 4,300.00 บาท และปีต่อ ๆ มาจะไม่มีทุนถ่ายทำภาพยนตร์

เอกสารนี้เป็นเอกสารที่สงวนไว้สำหรับการใช้งานเพื่อการศึกษาเท่านั้น ไม่อนุญาตให้นำไปใช้ประโยชน์ด้านการค้า ไม่ว่ากรณีใดๆ ทั้งสิ้น อีกทั้งห้ามมิให้คัดแปลงเนื้อหา และต้องอ้างอิงถึงเจ้าของเอกสารทุกครั้งที่มีการนำไปใช้

8. ทุนจัดหาวัสดุของใช้สำนักงาน จากตารางที่ 1 จะเห็นได้ว่าเพื่อปี พ.ศ. 2529 มีแค่ 6,000 บาท และเพิ่มขึ้นทุกปี ส่วนปี 2533 มีถึง 56,000 บาท

9. ทุนส่งเสริมสวัสดิการจากตารางที่ 1 จะเห็นได้ว่ามี 2529 และ 2530 จะไม่มีทุนชนิดนี้ พอปี 2531 มีทุนชนิดนี้ ถึง 28,400 บาท, 51,208 และ 58,764.20 บาท ตามลำดับ

10. เงินรับฝาก สหกรณ์ฯ จะแบ่งเงินรับฝากจากสมาชิกเป็น 3 ประเภทคือเงินรับฝากออมทรัพย์ เงินฝากประจำ และเงินฝากออกทรัพย์พิเศษอัตราดอกเบี้ยจะเปลี่ยนแปลงไปตามธุรกิจของธนาคาร ตัวอย่าง เช่นปี 2529 เงินฝากออกทรัพย์คอกเบี้ยร้อยละ 9 ปี ต่อมาในปี พ.ศ. 2531 อัตราดอกเบี้ยของเงินฝากออกทรัพย์ลดลงเหลือ 7.5% เท่านั้น เงินฝาก 3 ประเภทนี้เงินฝากออกทรัพย์พิเศษเริ่มมีเมื่อปี พ.ศ. 2533 ส่วนเงินฝาก 2 ประเภทนั้นจะมีการเพิ่มขึ้นทุกปี

11-12 แหล่งเงินทุนของสหกรณ์ มีแหล่งเงินทุน 2 แหล่งคือจากธนาคารเพื่อการเกษตรและสหกรณ์การเกษตร สาขามีนบุรีปี พ.ศ. 2527 ทุน 6,500,000 บาท ปี พ.ศ. 2530 ทุน 7,500,000 บาท ปี พ.ศ. 2531 ทุน 7,500,000 บาท และปี พ.ศ. 2532-33 ทุน 10,000,000 บาท

ทุนจากธนาคารกรุงเทพ จำกัด สาขามีนบุรีทางธนาคารให้กู้เท่ากันทุกปีคือ 2,000,000 บาท

13 ทุน ค่าเงินงาน สหกรณ์มีทุนดำเนินงาน ตั้งแต่ปี พ.ศ. 2529-2533 ดังนี้ 13,726,058.48 บาท, 16,968,451.63 บาท, 18,767.72 บาท, 25,609,423.39 บาท และ 31,550,973.15 บาท ตามลำดับจะเห็นได้ว่าการเพิ่มทุนมากขึ้นทุกปี จักอยู่ในสหกรณ์ระดับใหญ่ ถ้าปีใดสหกรณ์ฯ มีเงินทุนเพิ่มขึ้นแสดงว่าสหกรณ์มีกำไร เพิ่มขึ้นจากปีก่อน และหนี้สินลดลงในปีนั้นแต่ถ้าปีใดสหกรณ์มีเงินทุนลดลงแสดงว่าสหกรณ์มีการใช้จ่ายมากขึ้น เช่น จ่ายเป็นค่านับผลให้สมาชิก ค่าบำรุงสันนิบาตสหกรณ์ ทุนการศึกษาหรือการที่สมาชิกลาออกทำให้สหกรณ์ต้องรับซื้อหุ้นของสมาชิกผู้ลาออกคืน

14. เงินกู้ยืมแก่สมาชิกรวมแค่แรกในรอบ 5 ปีที่ผ่านมาจะเห็นได้ว่าสหกรณ์ฯ จ่ายเงินกู้ให้แก่สมาชิกเพิ่มขึ้นทุก ๆ ปี แสดงให้เห็นว่าสมาชิกยังมีความต้องการ เงินกู้จากสหกรณ์เพิ่มขึ้น ทั้ง 3 ระยะ

เอกสารนี้เป็นเอกสารที่สงวนไว้สำหรับการใช้งานเพื่อการศึกษาเท่านั้น ไม่อนุญาตให้นำไปใช้ประโยชน์ด้านการค้า ไม่ว่าจะกรณีใดๆ ทั้งสิ้น อีกทั้งห้ามมิให้ตัดแปลงเนื้อหา และต้องอ้างอิงถึงเจ้าของเอกสารทุกครั้งที่มีการนำไปใช้

15. เงินที่จ่ายแก่สมาชิกระหว่างปี มีอยู่ 3 ระยะ 1 ระยะสั้นเพื่อการผลิตผลหลัก 2 ระยะสั้นเพื่อการอื่น 3 ระยะปานกลาง เงินที่จ่ายแก่สมาชิกระหว่างปีจ่ายระยะสั้นเพื่อการอื่นมากที่สุด รองลงมาระยะปานกลาง

16. การชำระคืนเงินกู้ของสมาชิกครั้งแรก จะเห็นได้ว่าการชำระคืนหนี้เงินกู้ของสมาชิกแก่สหกรณ์ยังไม่เป็นที่น่าพอใจ เพราะยังมีเงินคงเหลือไม่ชำระคืนอีกมากโดยเฉพาะเงินกู้ระยะปานกลาง เช่นปี 2529 กู้ 48,442,511.30 บาท ชำระคืนเท่ากับ 4,279,460 บาท และปี 2533 กู้ 105,137,861.30 บาท ชำระคืน 78,751,094.30 บาท ซึ่งยังเหลือค้างชำระคืนอีกมาก

17. การชำระคืนเงินกู้อีกปี สมาชิกคงค้างชำระหนี้อยู่มาก เช่น ปี 2529 กู้ 5,535,400 บาท ชำระคืน 4,279,460 บาท ปี 2533 กู้ 19,529,000 บาท ชำระคืน 15,251,214 บาท

18. เงินคงเหลือแก่สมาชิกเมื่อสิ้นปี เป็นหนี้เงินกู้วัสดุทางการเกษตรมีกำหนดชำระคืนภายใน 15 ปี และหนี้เงินกู้ที่ยังค้างชำระรวมถึงหนี้ยังไม่ถึงกำหนดชำระ

19. การเปรียบเทียบกำไรขั้นต้นจากธุรกิจของสหกรณ์ คือ ธุรกิจเครดิตธุรกิจ การซื้อจะเห็นได้ว่าธุรกิจเครดิตค้ารายได้ให้แก่สหกรณ์มากกว่าธุรกิจการซื้อซึ่งธุรกิจเครดิตรายได้ส่วนใหญ่ ก็คือดอกเบี้ยเงินกู้ และค่าปรับเมื่อพ้นกำหนดชำระตามสัญญา ส่วนธุรกิจการซื้อ ค้ารายได้รองลงมาได้แก่การขายปุ๋ย วัสดุทางการเกษตร และค่าปรับเมื่อพ้นกำหนดชำระตามสัญญาซึ่งเชื่อ

20. ค่าใช้จ่ายในการดำเนินธุรกิจ แต่ละประเภท ธุรกิจเครดิตค่าใช้จ่ายเกิดจากการเผื่อหนี้สูญ ดอกเบี้ยค้างรับ และค่าเผื่อหนี้สูญ ค่าปรับผิดสัญญาเงินให้กู้ ค่าใช้จ่ายออกไปเป็นตัวเงิน เพราะเป็นเพียงค่าเผื่อหนี้สงสัยจะสูญเท่านั้นจะมากหรือน้อยขึ้นอยู่กับคณะกรรมการและที่ประชุม และค่าใช้จ่ายอีกอย่างหนึ่งคือเงินเดือนพนักงานสหกรณ์

ค่าใช้จ่ายธุรกิจการซื้อมาจากค่าใช้จ่ายในการขายสินค้า ค่าเผื่อหนี้สูญ ลูกหนี้ค้าสินค้า ขาดทุนจากสินค้าเสื่อมชำรุด ค่าใช้จ่ายจะมากน้อยขึ้นอยู่กับคณะกรรมการและที่ประชุมใหญ่กำหนดไว้เท่าใด

เอกสารนี้เป็นเอกสารที่สงวนไว้สำหรับการใช้งานเพื่อการศึกษาเท่านั้น ไม่อนุญาตให้นำไปใช้ประโยชน์ด้านการค้าไม่ว่ากรณีใดๆ ทั้งสิ้น อีกทั้งห้ามมิให้คัดแปลงเนื้อหา และต้องอ้างอิงถึงเจ้าของเอกสารทุกครั้งที่มีการนำไปใช้

รายการ	2529	2530	2531	2532	2533
1. สมาชิก	1,079	1,117	1,129	1233	1436
2. ทุนเรือนหุ้น	2,810,500.00	3,270,400.00	3,696,850.00	4,638,95.00	5,723,000.00
3. ทุนสำรอง	2,489,508.02	2,751,736.47	3,314,428.35	3,774,576.11	4,354,052.52
4. ทุนศึกษาอบรมทางสหกรณ์	40,025.00	62,109.00	95,829.00	125,329.00	163,129.00
5. ทุนรับโอนหุ้น	180,000.00	210,000.00	260,000.00	310,000.00	370,000.00
6. ทุนซ่อมแซมยกแกงสำนักงาน	45,000.00	48,700.00	30,652.00	45721.00	65,721.00
7. ทุนซื้อหาวัสดุของใช้สำนักงาน	6,000.00	16,000.00	36,000.00	46,000.00	66,000.00
8. ทุนถ่ายทำภาพยนตร์	4,380.00	4,380.00	3400.00	-	-
9. ทุนส่งเสริมสวัสดิการ	-	-	28,400.00	51,208.00	58,764.20
10. เงินรับฝาก					
- ออกทรัพย์	397,544.99	750,167.98	832,693.97	7,848,866.24	8,273,380.40
- ประจำ	696,424.93	2,483,432.93	4,202,366.18	6,151,134.35	9,656,005.93
- ออกทรัพย์พิเศษ	-	-	-	-	165,910.93
11.- แหล่งเงินอื่น (ช.ก.ส.)	6,500.00	7,500,000.00	7,500,000.00	10,000,000.00	10,000,000.00
12. แหล่งเงินกู้จากธนาคารกรุงเทพ	2,000,000.00	2,000,000.00	2,000,000.00	2,000,000.00	2,000,000.00
13. ทุนดำเนินงาน	13,726,058.38	16,968,451.63	18,767,483.72	25,609,423.39	31,550,973.15
14. เงินกู้ยืมแก่สมาชิกรวมแทนรถ	48,492,511.30	58,589,011.30	68,178,011.30	83,554,761.30	105,137,861.30
- ระยะสั้นเพื่อการผลิตผลหลัก	2,333,900.00	3,026,900.00	3,121,900.00	3,216,900.00	62,118,024.49

รายการ	2529	2530	2531	2532	2533
- ระยะเวลาเพื่อการอื่น	22,690,024.49	30,183,524.49	36,157,024.49	50,193,024.49	43,019,836.81
- ระยะเวลาปานกลาง	23,468,586.81	25,378,586.81	28,839,086.81	34,144,836.81	20,800,000.00
15. เงินกู้ยืมแก่สมาชิกระหว่างปี	5,535,400.00	10,096,500.00	9,529,000.00	19,34,1750.00	19,529,000.00
- ระยะเวลาเพื่อผลิตหลัก	710,500.00	693,000.00	95,000.00	-	-
- ระยะเวลาเพื่อการอื่น	3,556,400.00	7,493,500.00	5,973,500.00	14,036,000.00	11,925,000.00
- ระยะเวลาปานกลาง	1,268,500.00	1,910,000.00	3,460,500.00	5,305,750.00	8,875,000.00
16. การชำระคืนเงินกู้ของสมาชิกครั้งแรก	4,279,460.00	6,183,526	51,345,653.30	63,499,880.00	78,751,094.30
- ระยะเวลาเพื่อผลิตหลัก	183,980.00	365,310.00	2,110,925.00	2,430,475.00	2,646,685.00
- ระยะเวลาเพื่อการอื่น	2,959,010.00	4,108,336.00	25,913,714.49	34,051,817.49	43,825,573.49
- ระยะเวลาปานกลาง	1,709,880.00	1,136,470.00	23,320,952.81	27,017,587.81	32,278,835.81
17. การชำระคืนเงินกู้ของสมาชิก ระหว่างปี	4,279,460.00	6,183,526.00	7,370,390.00	12,154,228.00	15,251,214.00
- ระยะเวลาเพื่อผลิตหลัก	183,980.00	365,310.00	198,300.00	319,550.00	216,210.00
- ระยะเวลาเพื่อการอื่น	2,959,010.00	4,108,336.00	5,139,374.00	8,138,043.00	9,7737,756.00
- ระยะเวลาปานกลาง	1,136,470.00	1,709,880.00	2,032,716.06	3,696,635.00	5,261,248.00

รายการ	2529	2530	2531	2532	2533
18. เงินคงเหลือแกตมาร์ชเมื่อสิ้นปี	10,700,775.00	14,613,749.00	16,772,359.00	23,959,881.00	29,508,667.00
- ระยะนั้นเพื่อการผลิตผลหลัก	780,585.00	1,114,275.00	1,010,945.00	691,425.00	475,215.00
- ระยะสิ้นเพื่อการอื่น	6,023,960.00	9,409,124.00	10,243,250.00	16,14,1207.00	18,292,451.00
- ระยะปานกลาง	3,890,230.00	4,090,350.00	5,518,134.00	7,127,249.00	10,741,001.00
19. กำไรชั้นต้นของธุรกิจเครติก	913,998.96	1,122,305.26	1,439,802.92	2,065,372.06	3049,714,65
20. กำไรชั้นต้นของธุรกิจการมือ	250,320.81	52,520.28	51,620.31	25,102.00	39,692.00
21. ค่าใช้จ่ายธุรกิจเครติก	866,368.04	817,431.99	775,868.83	919,657.67	1,633,350.00
22. ค่าใช้จ่ายธุรกิจการมือ	2,081,637.55	2,051,442.08	1,444,074.42	1,497,712.94	2,423,054.35



จากตารางที่ 2 รายได้ของสหกรณ์การเกษตร เมืองมินบุรี จำกัด ระหว่างปี
การเงิน พ.ศ. 2529 - 2533 มีจำนวน 1,176,049.70, 1,763,197.30 1,895,140.17,
2,371,449.06 และ 3,304,314.21 ตามลำดับ ซึ่งรายได้เหล่านี้ได้มาจากดอกเบี้ยรับจาก
เงินให้กู้ รายได้ค่าปรับลูกหนี้เงินกู้ หนี้สินรับคืนลูกหนี้การค้า ดอกเบี้ยค่าปรับลูกหนี้การค้า ดอกเบี้ย
เงินฝากธนาคารค่าธรรมเนียมแรกเข้าและรายได้เบ็ดเตล็ด แต่ส่วนใหญ่เป็นรายได้มาจากดอกเบี้ย
รับจากเงินให้กู้และรายได้ค่าปรับลูกหนี้เงินกู้

รายจ่ายของสหกรณ์การเกษตร เมืองมินบุรี จำกัดระหว่างปีการเงิน พ.ศ.2529-
2533 มีจำนวน 450,264.25, 587,600.01, 781,756.23, 990,360.05 และ
1,414,378.36 ตามลำดับ รายจ่ายเหล่านี้ซึ่งจ่ายแก่สิ่งดังต่อไปนี้เรียงจากมากไปหาน้อย คือ 1
ดอกเบี้ยจ่ายเงินรับฝาก 2 เงินเดือนและค่าจ้าง 3 ค่าเบี้ยเลี้ยงพาหนะ 4 ค่าใช้จ่ายเบ็ดเตล็ด
5 ค่าบำเหน็จพนักงาน 6 ค่าเสื่อมราคาสินทรัพย์ 7 ค่าเครื่องเขียนแบบพิมพ์ 8 สวัสดิการเจ้า-
หน้าที่ 9 ค่าเบี้ยเงินสะสมพนักงาน 10 ค่าน้ำ - ค่าไฟฟ้า 11 ค่าโทรศัพท์

กำไรสุทธิของสหกรณ์การเกษตร เมืองมินบุรี จำกัด ระหว่างปีการเงิน พ.ศ.2529-2533
มีจำนวน 725,758.45, 1,175,579.29 1,133,383.94 1,381,089.01 และ
1,889,935.35 ตามลำดับ

ปี พ.ศ.	ทรัพย์สินทั้งหมด	ทุนทั้งหมด	หนี้สินทั้งหมด	รายได้ทั้งสิ้น	รายจ่าย	กำไรสุทธิ
2529	13,726,058.48	6,296,818.47	7,429,240.01	1,176,049.70	450,264.25	725,785.45
2530	16,968,451.63	7,534,525.66	9,433,925.97	1,763,197.30	587,600.01	1,175,579.29
2531	18,767,483.72	8,575,543.69	10,191,940.03	1,895,140.17	781,756.23	1,133,383.94
2532	25,609,423.59	10,372,873.52	15,236,549.87	2,371,449.06	990,360.05	1,381,089.01
2533	31,550,973.15	12,690,603.37	18,860,369.78	3,304,314.21	1,414,378.36	1,889,935.35
เฉลี่ย	15,644,478.07	9,094,072.94	12,230,405.13	2,102,026.49	844,871.78	1,057,154.35

ที่มา : งบดุลประจำปี สหกรณ์การเกษตรเมืองมินบุรี จำกัด ปี พ.ศ. 2529 - 2533

การวิเคราะห์อัตราส่วน

อัตราส่วนทุนหมุนเวียน

เป็นอัตราส่วนระหว่างทรัพย์สินหมุนเวียนต่อหนี้สินหมุนเวียนผลที่ได้ชี้ให้เห็นถึงฐานะทางการเงินของกิจการว่ามีความคล่องตัวในการชำระหนี้เพียงใด โดยแสดงเป็นสูตรได้ดังนี้

$$\text{อัตราส่วนทุนหมุนเวียน} = \frac{\text{สินทรัพย์หมุนเวียน}}{\text{หนี้สินหมุนเวียน}} \quad \text{ต่อ 1}$$

ผลที่ได้ตามค่าสูงแสดงว่าสหกรณ์มีความคล่องตัวมากคือมีเงินทุนหมุนเวียนอยู่สูง มีความสามารถในการชำระหนี้ได้มาก แต่ถ้ออัตราส่วนสูงมาก ๆ อาจแสดงให้เห็นว่าสหกรณ์นำเงินทุนหมุนเวียนไปจับอยู่กับสินค้าคงเหลือหรือลูกหนี้มากเกินไป ฉะนั้นสหกรณ์ต้องคำนึงถึงส่วนประกอบของสินทรัพย์หมุนเวียนอื่น ๆ ด้วย

จากตารางที่ 3 ผลที่ได้จากการเปรียบเทียบแสดงให้เห็นว่าอัตราส่วนทุนหมุนเวียนไม่สม่ำเสมอ แต่ก็ใกล้เคียงกัน เฉลี่ย 1.77 มากกว่า 1 แสดงว่ามีความสามารถในการชำระหนี้สูง และมีสภาพคล่องสูงกว่ามาตรฐาน

เมื่อเปรียบเทียบอัตราส่วนทุนหมุนเวียนของสหกรณ์การเกษตร เมืองมีนบุรี จำกัด กับอัตราส่วนมาตรฐานของสหกรณ์ขนาดเดียวกัน ซึ่งอยู่ในเขตเศรษฐกิจเดียวกัน โดยมีอัตราส่วนมาตรฐานเท่ากับ 1.37 จะเห็นได้ว่าสหกรณ์มีอัตราส่วนทุนหมุนเวียนสูงกว่าอัตราส่วนมาตรฐาน คือมีอัตราเฉลี่ยเท่ากับ 1.77

ตารางที่ 3 อัตราส่วนทุนหมุนเวียนของสหกรณ์การเกษตร เมืองมินบุรี จำกัด ปี พ.ศ.
2529-2533

ปี พ.ศ. ทรัพย์สินหมุนเวียน (บาท) หนี้สินหมุนเวียน (บาท) อัตราส่วนทุนหมุนเวียน 2/

2529	12977,830.53	7,245,751.92	1.99
2530	16,258,106.96	9,211,681.72	1.76
2531	18,097,979.95	10,191,940.03	1.78
2532	24,972,311.50	15,069,817.02	1.66
2533	30,948,284.24	18,631,732.68	1.66
		เฉลี่ย	1.77

ที่มา: 1/งบคู่ปี พ.ศ. 2529-2533 ของสหกรณ์การเกษตร เมืองมินบุรี จำกัด
2/ ภาควิชาการ

อัตราส่วนหนี้สินต่อทุน

เป็นอัตราส่วนหนี้สินต่อทุนของสหกรณ์ ผลที่ได้แสดงให้เห็นว่าสหกรณ์มีหนี้สินที่
เท่าของทุน อันแสดงถึงความสามารถในการชำระหนี้ระยะยาวของสหกรณ์ทุนของของ
เองเพียงพอที่จะชำระหนี้ได้เพียงใด ดังแสดงได้เป็นสูตรไว้ดังนี้

อัตราส่วนหนี้สินต่อทุน $\frac{\text{หนี้สินทั้งสิ้น}}{\text{ทุนของสหกรณ์}}$ ต่อ 1

อัตราส่วนที่ใช้เปรียบเทียบ 2.57

ผลที่ได้ต่ำกว่า 1 อาจเป็นอันตรายต่อสหกรณ์ คือ ถ้าสหกรณ์มีรายได้ไม่เพียง
พอ อาจประสบปัญหาการขาดทุน เพราะต้องรับภาระในรูปของดอกเบี้ยจำนวนมาก จึง
ควรแก้ไขโดย การระดมทุนจากสมาชิกเพิ่มขึ้นหรือพิจารณาลดการกู้ยืมบางราย

จากตารางที่ 4 จะเห็นว่าอัตราส่วนหนี้สินต่อทุนของสหกรณ์ ต่ำกว่ามาตรฐาน คือ ปี พ.ศ.2529 สหกรณ์อัตราส่วนหนี้สินต่อทุนเท่ากับ 1.25 และในปี พ.ศ.2530 อัตราส่วนหนี้สินต่อทุนของสหกรณ์เท่ากับ 1.36 เพิ่มขึ้นจากปี พ.ศ.2529 เท่ากับ 0.11 ในปี พ.ศ. 2532 เท่ากับ 1.11 ลดลงจากปี พ.ศ.2531 เท่ากับ 0.16 และในปี พ.ศ.2533 เพิ่มขึ้นจากปี พ.ศ.2532 เท่ากับ 0.53 และอัตราส่วนหนี้สินต่อทุนเฉลี่ยเท่ากับ 1.33 หมายความว่าหนี้ของสหกรณ์ 1.33 บาท จะมีทุนของสหกรณ์คุ้มครองหนี้จำนวนน้อยอยู่ 1 บาท

อัตราส่วนการเป็นหนี้ของสหกรณ์ เมื่อเปรียบเทียบกับอัตราส่วนมาตรฐานของสหกรณ์ขนาดเดียวกันในเขตเศรษฐกิจเดียวกัน ซึ่งมีอัตราส่วนการเป็นหนี้เท่ากับ 2.57 แสดงให้เห็นว่าสหกรณ์การเกษตร เมืองมินบุรี จำกัด มีอัตราส่วนการเป็นหนี้ต่ำกว่ามาตรฐานมาก คือมีอัตราการเป็นหนี้โดยเฉลี่ย 1.33 แสดงว่าสภาพทางการเงินของสหกรณ์ ต่ำกว่ามาตรฐานของสหกรณ์การเกษตร ซึ่งอยู่ในเขตเศรษฐกิจเดียวกัน และมีขนาดเดียวกัน ซึ่งแสดงถึงอัตราส่วนต่ำกว่ามาตรฐาน ถ้าให้ค้ำมากขึ้น ก็ควรระดมทุน จากสมาชิกเพิ่มขึ้น เพื่อให้ค่าเฉลี่ยต่ำกว่า 1

ตารางที่ 4 อัตราส่วนหนี้สินทั้งสินต่อทุน ปี พ.ศ.2529-2533

ตาม
2/10/2533

ปี พ.ศ.	หนี้สินทั้งหมด(บาท)1/	ทุนทั้งหมดค้ำเฉลี่ย(บาท)2/	อัตราส่วนการเป็นหนี้2/
2529	7,429,240.00	5,955,876.25	1.25
2530	9,433,925.97	6,915,672.07	1.36
2531	10,191,940.03	8,055,034.68	1.27
2532	15,236,549.87	13,761,980.11	1.11
2533	18,860,369.78	11,531,738.45	1.64
		ค่าเฉลี่ย	1.33

ที่มา : 1/ รายงานกิจการประจำปีสหกรณ์การเกษตร เมืองมินบุรี จำกัด ปี พ.ศ.2529-2533

2/ จากการคำนวณ

เอกสารนี้เป็นเอกสารที่สงวนไว้สำหรับการใช้งานเพื่อการศึกษาเท่านั้น ไม่อนุญาตให้นำไปใช้ประโยชน์ด้านการค้า ไม่ว่าจะกรณีใดๆ ทั้งสิ้น อีกทั้งห้ามมิให้ตัดแปลงเนื้อหา และต้องอ้างอิงถึงเจ้าของเอกสารทุกครั้งที่มีการนำไปใช้

อัตราส่วนประสิทธิภาพหรืออัตราส่วนหมุนเวียนของทรัพย์สินทั้งสิ้น

แสดงอัตราส่วนระหว่างรายได้ทั้งสิ้นกับสินทรัพย์ทั้งสิ้นอันบ่งชี้ถึงความสามารถในการใช้ปัจจัยหรือทรัพยากรในการดำเนินงานของสหกรณ์ทั้งหมดว่า อยู่ในระดับสูงต่ำแค่ไหน ถ้าอัตราส่วนนี้สูงหรือต่ำ แสดงถึงความสัมพันธ์ระหว่างปริมาณของธุรกิจกับขนาดของทรัพย์สินที่มีอยู่โดยปกติ ถ้าอัตราการหมุนเวียนนี้มีอัตราสูงแสดงว่า ความสามารถของธุรกิจมีประสิทธิภาพในการบริหาร เงินทุนต่ำกว่าก็แสดงว่าประสิทธิภาพยังไม่ดี โดยเขียนเป็นสูตรได้ดังนี้

อัตราส่วนหมุนเวียนของสินทรัพย์ $\frac{\text{รายได้ทั้งสิ้น}}{\text{ทรัพย์สินทั้งสิ้น}}$ ทอรวบ
ทรัพย์สินทั้งสิ้น \times 100

อัตราส่วนประสิทธิภาพระหว่างปีการเงิน พ.ศ. 2529-2530 มีอัตราส่วนสูงขึ้น แสดงว่าสหกรณ์ใช้ทรัพยากรได้ดีขึ้นในปี พ.ศ. 2530-2532 อัตราส่วนคงที่เท่ากันแสดงว่าการบริหารงานสม่ำเสมอ ปี พ.ศ. 2532 มีอัตราส่วนสูงขึ้นอีกแสดงว่าสหกรณ์เริ่มจะมีการพัฒนารายได้ให้สูงขึ้นโดยสินทรัพย์มีการเปลี่ยนแปลงมากแสดงว่าประสิทธิภาพในการบริหารเงินทุนไม่ดี อัตราส่วนประสิทธิภาพของสหกรณ์ เมื่อเทียบกับอัตราส่วนมาตรฐานของสหกรณ์ขนาดเดียวกันในเขตเศรษฐกิจเดียวกัน ซึ่งมีอัตราส่วนประสิทธิภาพเท่ากับ 0.33 จากอัตราส่วนประสิทธิภาพของสหกรณ์ ซึ่งมีอัตราส่วนประสิทธิภาพโดยเฉลี่ยเท่ากับ 0.11 ซึ่งยังต่ำกว่าอัตราส่วนมาตรฐาน แสดงว่าสหกรณ์ยังมีรายได้เมื่อเทียบกับทรัพย์สินยังต่ำกว่าอัตราส่วนมาตรฐานของสหกรณ์การเกษตรในเขตเศรษฐกิจเดียวกัน ดังนั้นสหกรณ์ควรปรับปรุงแก้ไข โดยการเพิ่มปริมาณธุรกิจ (รายได้) หรืออาจจะลดสินทรัพย์บางส่วนที่มากเกินไป หรือทำ 2 อย่างพร้อมกัน

ตารางที่ 5 อัตราส่วนประสิทธิภาพ (อัตราส่วนหมุนเวียนของทรัพย์สินทั้งสิ้น) ปี พ.ศ.
2529-2533

ปี พ.ศ.	รายได้ทั้งสิ้น(บาท) ^{1/}	ทรัพย์สินทั้งสิ้นถัวเฉลี่ย(บาท) ^{2/}	อัตราส่วนประสิทธิภาพ ^{2/}
2529	1,176,049.70	12,393,118.23	0.09
2530	1,763,179.30	15,347,255.06	0.11
2531	1,895,140.17	17,867,967.18	0.11
2532	2,371,449.06	22,188,453.06	0.11
3533	3,304,314.21	28,580,198.27	0.12
		ค่าเฉลี่ย	0.11

ที่มา : 1/ รายงานกิจการประจำปีสหกรณ์การเกษตร เมืองมินบุรี จำกัด ปี พ.ศ.2529-2533

2/ จากการคำนวณ

อัตราส่วนผลตอบแทนต่อสินทรัพย์

เป็นอัตราส่วนระหว่างกำไรในการดำเนินงานกับทรัพย์สินถัวเฉลี่ยซึ่งสามารถแสดงให้เห็นในรอบระยะเวลาบัญชีที่ผ่านมา สหกรณ์มีกำไรในการดำเนินงานเป็นร้อยละเท่าใดของทรัพย์สินทั้งสิ้นถัวเฉลี่ย ซึ่งอัตราผลตอบแทนต่อทรัพย์สิน เป็นอัตราส่วนที่ใช้วัดประสิทธิภาพในการดำเนินกิจการ เขียนเป็นสูตร ได้ดังนี้

$$\text{อัตราส่วนผลตอบแทนต่อทรัพย์สิน} = \frac{\text{กำไรสุทธิในการดำเนินงาน}}{\text{ทรัพย์สินทั้งสิ้นถัวเฉลี่ย}} \times 100 \text{ เปอร์เซ็นต์}$$

จากตารางที่ 6 แสดงอัตราส่วนผลตอบแทนต่อทรัพย์สินของสหกรณ์สูงสุด เท่ากับ ร้อยละ 7.66

อัตราส่วนผลตอบแทนต่อสินทรัพย์ของสหกรณ์การเกษตร เมืองมินบุรี จำกัด เมื่อ

เปรียบเทียบกับอัตราส่วนมาตรฐานของสหกรณ์การเกษตรในเขตเศรษฐกิจเดียวกันและมีขนาดเดียวกัน ซึ่งมีอัตราส่วนผลตอบแทนต่อทรัพย์สินเท่ากับ 3.33

จากอัตราส่วนผลตอบแทนต่อทรัพย์สินของสหกรณ์การเกษตร เมืองมีนบุรี จำกัด ซึ่งมีอัตราส่วนผลตอบแทนต่อทรัพย์สิน โดยเฉลี่ยเท่ากับ 6.54 ซึ่งสูงกว่าอัตราส่วนมาตรฐาน แสดงให้เห็นว่าสหกรณ์สามารถทำกำไรสุทธิประจำปีได้สูง

ตารางที่ 6 อัตราผลตอบแทนต่อทรัพย์สิน ปี พ.ศ.2529-2533

ปี พ.ศ.	กำไรสุทธิ ^{1/}	สินทรัพย์ถาวรเฉลี่ย ^{2/}	อัตราส่วนผลตอบแทนต่อทรัพย์สิน ^{2/}
2529	725,785.45	12,393,118.23	5.86
2530	1,175,579.29	15,347,255.06	7.66
2531	1,133,383.94	17,867,967.18	6.34
2532	1,381,089.01	22,188,453.06	6.22
2533	1,889,935.35	28,580,198.27	6.61
		ค่าเฉลี่ย	6.54

ที่มา : 1/ รายงานกิจการประจำปีสหกรณ์การเกษตรเมืองมีนบุรี จำกัด ปี พ.ศ.2529-2533

2/ จากการคำนวณ

อัตราส่วนกำไรสุทธิ

เป็นอัตราส่วนระหว่างกำไรสุทธิต่อรายได้ทั้งสิ้นหรือยอดขายของสหกรณ์ผลิตภัณฑ์ จะบอกให้ทราบว่าในรอบระยะเวลาบัญชีที่ผ่านมา สหกรณ์สามารถทำกำไรได้เท่าไรของยอดขาย โดยสามารถเขียนเป็นสูตรได้ดังนี้

$$\text{อัตราส่วนกำไรสุทธิ} = \frac{\text{กำไรสุทธิประจำปี}}{\text{รายได้ทั้งสิ้น}}$$

เปอร์เซ็นต์

เอกสารนี้เป็นเอกสารที่สงวนไว้สำหรับการใช้งานเพื่อการศึกษาเท่านั้น ไม่อนุญาตให้นำไปใช้ประโยชน์ด้านการค้า ไม่ว่ากรณีใดๆ ทั้งสิ้น อีกทั้งห้ามมิให้คัดแปลงเนื้อหา และต้องอ้างอิงถึงเจ้าของเอกสารทุกครั้งที่มีการนำไปใช้

จากตารางที่ 7 แสดงอัตรากำไรสุทธิของสหกรณ์ ซึ่งมีอัตรากำไรสุทธิสูงสุดเท่ากับร้อยละ 66.67 ในปี พ.ศ.2530 รองลงมาเท่ากับ 61.71 ในปี พ.ศ.2529 และอัตรากำไรสุทธิต่ำสุดเท่ากับ 57.20 ในปี พ.ศ.2533 ซึ่งเนื่องมาจากค่าใช้จ่ายสูง

จากการวิเคราะห์อัตรารายได้ของสหกรณ์การเกษตรเมืองมินบุรี จำกัด ในรอบ 5 ปีที่ผ่านมาปรากฏว่าสหกรณ์มีอัตราผลตอบแทนจากกำไรสุทธิ โดยเฉลี่ยเท่ากับ 60.72 หมายความว่าถ้าสหกรณ์มีรายได้ทั้งสิ้น 100 บาท เมื่อหักต้นทุนค่าใช้จ่ายต่าง ๆ แล้ว สหกรณ์จะมีกำไร 60.72 บาท

อัตรารายได้ผลตอบแทนกำไรของสหกรณ์การเกษตรเมืองมินบุรี จำกัด เมื่อเปรียบเทียบกับอัตรารายได้มาตรฐานของสหกรณ์ขนาดเดียวกัน อยู่ในเขตเศรษฐกิจ ซึ่งมีอัตรารายได้กำไรเท่ากับร้อยละ 10.79 แสดงให้เห็นว่าสหกรณ์การเกษตรเมืองมินบุรี จำกัด มีอัตรารายได้กำไรต่อรายได้ที่อยู่ในระดับสูงกว่าคือ สหกรณ์มีค่าใช้จ่ายเมื่อเทียบกับรายได้ของสหกรณ์การเกษตรเองแล้วต่ำกว่ามาตรฐาน จึงทำให้กำไรสุทธิต่อรายได้มีอัตราส่วนที่สูงกว่ามาตรฐาน ผลการดำเนินงานเป็นที่น่าพอใจ

ตารางที่ 7 อัตรารายได้ผลตอบแทนกำไร ปี พ.ศ. 2529-2533

ปี พ.ศ.	กำไรสุทธิ(บาท) ^{1/}	รายได้ทั้งสิ้น(บาท) ^{1/}	อัตรารายได้ (%) ^{2/}
2529	725,785.45	1,176,049.70	61.71
2530	1,175,579.29	1,763,179.30	66.77
2531	1,133,383.94	1,895,141.06	59.80
2532	1,381,089.01	2,371,449.06	58.24
2533	1,889,935.35	3,304,314.21	57.20
		ค่าเฉลี่ย	60.72

ที่มา : 1/ รายงานกิจการประจำปีสหกรณ์การเกษตรเมืองมินบุรี จำกัด ปี พ.ศ.2529-2533

2/ จากการคำนวณ

เอกสารนี้เป็นเอกสารที่สงวนไว้สำหรับการใช้งานเพื่อการศึกษาเท่านั้น ไม่อนุญาตให้นำไปใช้ประโยชน์ด้านการค้า ไม่ว่าจะกรณีใดๆ ทั้งสิ้น อีกทั้งห้ามมิให้คัดแปลงเนื้อหา และต้องอ้างอิงถึงเจ้าของเอกสารทุกครั้งที่มีการนำไปใช้

อัตราส่วนผลตอบแทนต่อส่วนของผู้ถือหุ้น

เป็นอัตราส่วนระหว่างกำไรสุทธิประจำปีกับทุนของสหกรณ์ซึ่งประกอบไปด้วยทุนของสมาชิกคือเงินสำรอง เงินสะสมตามข้อบังคับต่าง ๆ รวมทั้งกำไรขาดทุนสุทธิประจำปี ผลลัพธ์ที่ได้จะบอกให้ทราบว่าในรอบระยะเวลาที่ผ่านมาสหกรณ์มีกำไร เป็นร้อยละเท่าใดของทุนหรือส่วนของผู้เป็นเจ้าของความสามารถในการทำกำไรสุทธิของกิจการอยู่ในอัตราเปอร์เซ็นต์สูงหรือต่ำ การที่อัตราส่วนผลตอบแทนต่อส่วนของผู้ถือหุ้นสูงหรือต่ำจะชี้ให้เห็นถึงประสิทธิภาพในการหาผลตอบแทนจากเงินทุนของสหกรณ์เองว่าไ้มากน้อยเพียงใด อัตราผลตอบแทนต่อส่วนของผู้ถือหุ้นเขียนเป็นสูตรได้ดังนี้

$$\text{อัตราส่วนผลตอบแทนต่อส่วนของผู้ถือหุ้น} = \frac{\text{กำไรสุทธิประจำปี}}{\text{ทุนของสหกรณ์เฉลี่ย}} \times 100\%$$

$$\text{ทุนเฉลี่ย} = \frac{\text{ทุนต้นงวด} + \text{ทุนปลายงวด}}{2}$$

อัตราส่วนที่ใช้เปรียบเทียบ ร้อยละ 11.14

จากตารางที่ 8 แสดงอัตราผลตอบแทนต่อส่วนของผู้ถือหุ้น ซึ่งผลการวิเคราะห์จะเห็นว่าอัตราผลตอบแทนต่อส่วนของผู้ถือหุ้นสูงสุดเท่ากับ 17.๕% ในปี พ.ศ. 2530 รองลงมา 16.39% และ 14.07% ในปี พ.ศ. 2531 และในปี พ.ศ. 2529 เท่ากับ 12.19% ส่วนปี พ.ศ. 2532 เท่ากับ 10.04% ซึ่งต่ำกว่ามาตรฐาน อาจเนื่องมาจากรายได้ต่ำหรือมีต้นทุนในการใช้จ่ายสูง อัตราผลตอบแทนโดยเฉลี่ย 5 ปีเท่ากับ 13.94 ซึ่งสูงกว่าอัตราส่วนมาตรฐานเป็นที่น่าพอใจ

ตารางที่ 8 อัตราส่วนผลตอบแทนของทุน ปี พ.ศ. 2529-2533

ปี พ.ศ.	กำไรสุทธิ (บาท) ^{1/}	ทุนทั้งหมดถัวเฉลี่ย(บาท) ^{1/}	อัตราส่วนผลตอบแทนของทุน (%) ^{2/}
2529	725,785.45	5,955,876.25	12.19
2530	1,175,559.29	6,915,672.07	17.00
2531	1,133,383.94	8,055,034.68	14.07
2532	1,381,089.01	13,761,980.11	10.04
2533	1,889,935.35	11,531,738.45	16.39
		ค่าเฉลี่ย	13.94

ที่มา : 1/ รายงานกิจการประจำปีสหกรณ์การเกษตร เมืองมินบุรี จำกัด ปี พ.ศ. 2529-2533

2/ จากการคำนวณ

อัตราส่วนทรัพย์สินทั้งหมดต่อหนี้สินทั้งหมด

อัตราส่วนทรัพย์สินทั้งหมดต่อหนี้สินทั้งหมดของสหกรณ์ผลิตพืชที่ได้ให้ทราบว่ามีความมั่นคงมากน้อยเพียงไร โดยเปรียบเทียบทรัพย์สินของสหกรณ์ทั้งหมดกับหนี้สินทั้งหมดที่ได้ตามีค่าสูงแสดงว่าสหกรณ์มีความมั่นคงทางการเงินสูง ซึ่งสามารถแสดงได้เป็นสูตรได้ดังนี้

$$\text{อัตราส่วนทรัพย์สินทั้งหมดต่อหนี้สินทั้งหมด} = \frac{\text{ทรัพย์สินทั้งหมด}}{\text{หนี้สินทั้งหมด}} \quad \text{ต่อ 1}$$

จากตารางที่ 9 แสดงให้เห็นว่าส่วนทรัพย์สินต่อหนี้สินทั้งหมดของสหกรณ์ตั้งแต่ ปี พ.ศ. 2529-2533 มีอัตราส่วนเฉลี่ยเกิน 1 คือมีอัตราส่วนเฉลี่ยเท่ากับ 1.88 ก็แสดงว่าสหกรณ์การเกษตร เมืองมินบุรี จำกัด มีความมั่นคงทางการเงิน

ตารางที่ 9 อัตราส่วนทรัพย์สินทั้งหมดต่อหนี้สินทั้งหมดของสหกรณ์ การเกษตร เมืองมินบุรี
จำกัด ปี พ.ศ. 2529-2533

ปี พ.ศ.	ทรัพย์สินทั้งหมด (บาท) ^{1/}	หนี้สินทั้งหมด (บาท) ^{1/}	อัตราหนี้สินต่อทรัพย์สิน ^{2/}
2529	13,726,058.48	7,429,240.01	1.85
2530	16,968,451.63	9,433,925.97	1.80
2531	18,767,483.72	10,191,940.03	1.84
2532	25,609,423.39	15,236,549.87	1.70
2533	31,550,973.15	18,860,369.78	1.70
		ค่าเฉลี่ย	1.78

ที่มา : 1/ งบดุลปี พ.ศ. 2529-2533 ของสหกรณ์การเกษตร เมืองมินบุรี จำกัด
2/ จากการคำนวณ

บทที่ 5

สรุปผลการศึกษาและข้อเสนอแนะ

สรุป

สหกรณ์การเกษตร เมืองมีนบุรี จำกัด จากผลการศึกษาสภาพทั่วไป ๆ ของสหกรณ์การเกษตรเมืองมีนบุรี จำกัด และเมืองมีนบุรี สามารถสรุปได้ดังต่อไปนี้ สหกรณ์การเกษตร เมืองมีนบุรี จำกัด ได้ถือกำเนิดโดยการควบคุมสหกรณ์หาทุนในเขตมีนบุรี 11 สหกรณ์และสหกรณ์หาทุนในเขตหนองจอก 3 สหกรณ์ เข้ามาเป็นสหกรณ์การเกษตรขนาดใหญ่อันดับอำเภอได้จดทะเบียนก่อนนายทะเบียนสหกรณ์เป็นสหกรณ์การเกษตรชนิดจำกัด เมื่อวันที่ 1 สิงหาคม 2514 เมืองมีนบุรีเดิมเป็นจังหวัดหนึ่งซึ่งขึ้นอยู่กับมณฑลกรุงเทพมหานคร เมื่อพ.ศ. 2445 ในรัชกาลที่ 5 ได้กรุณาโปรดเกล้าให้รวมท้องที่อำเภอสามวา (อำเภอมีนบุรีปัจจุบัน) กับอำเภออื่น ๆ อีก 3 อำเภอ คือ อำเภอแสนแสบ อำเภอเจียรคัย และอำเภอหนองจอก รวม 4 อำเภอขนานนามว่า "เมืองมีนบุรี" ซึ่งแปลว่าเมืองปลา เพื่อให้คู่กับเมืองชัยภูมิ "แปลว่าเมืองข้าว" ซึ่งได้ทรงกรุณาโปรดเกล้าให้ตั้งอยู่ก่อนแล้ว เมืองมีนบุรีเจ้าเมืองคนแรกชื่อ หม่อมเจ้า สง่างาม (สุประคิมขุ) และได้ยุบจังหวัดมีนบุรี เนื่องจากในสมัยรัชกาลที่ 7 พ.ศ. 2474 ประสงค์กับภาวะเศรษฐกิจตกต่ำโดยทั่วไปจึงมีพระราชดำริยุบราชการบางส่วนเพื่อตัดทอนค่าใช้จ่ายภายในประเทศ เมื่อมีนบุรียุบเป็นอำเภอ เมื่อ 1 เมษายน 2414 คงมีเขตท้องที่เหมือนเดิม

ต่อมาตามประกาศของคณะปฏิวัติฉบับที่ 335 ลงวันที่ 13 ธันวาคม 2515 เมืองมีนบุรีมีฐานะเป็นเขตหนึ่งของกรุงเทพมหานคร ลักษณะภูมิประเทศพื้นที่ส่วนใหญ่เป็นที่ราบ มีที่ลุ่มบางเล็กน้อย ซึ่งเหมาะแก่การทำเกษตรกรรม มีลำน้ำที่สำคัญ 6 สาย ประชากรมีทั้งสิ้น 92,634 คน มีอาชีพเกษตรกรรมประมาณ 85 % และส่วนมากทำนา แต่ไม่มีที่นาเป็นของตนเอง และอาชีพภาคธุรกิจและรับจ้างใช้แรงงานในโรงงานอุตสาหกรรมมีฐานะปานกลาง การคมนาคม มีทั้งทางน้ำ และทางบก ทางน้ำมีคลองแสนแสบ ซึ่งมีความสำคัญมาก การคมนาคมสะดวกมากประชากรส่วนใหญ่ดำเนินชีวิตเรียบง่ายแบบสังคมท้องถิ่นชนบททั่วไปหรือสังคมเกษตร สถาบันการศึกษาก็มีทั่วทุกท้องที่มีโรงเรียน

เอกสารนี้เป็นเอกสารที่สงวนไว้สำหรับการใช้งานเพื่อการศึกษาเท่านั้น ไม่อนุญาตให้นำไปใช้ประโยชน์ด้านการค้าไม่ว่ากรณีใดๆ ทั้งสิ้น อีกทั้งห้ามมิให้ตัดแปลงเนื้อหา และต้องอ้างอิงถึงเจ้าของเอกสารทุกครั้งที่มีการนำไปใช้

37 แห่ง วิทยาลัย 1 แห่ง ประชากรส่วนใหญ่สัญชาติไทย นับถือศาสนาพุทธ 67% อิสลาม 32% อื่น ๆ อีก 1% วัฒนธรรมและขนบธรรมเนียมประเพณีประชากรมีวัฒนธรรมสูง ยังคงนับถือขนบธรรมเนียมประเพณีในท้องถิ่นเป็นอย่างดี รักหมู่คณะ และความสงบเรียบร้อย ส่วนค่านสถานที่บริการความสะอาดมีมากมายอยู่กระจายผสมแขนงต่าง ๆ ทั้ง 7 แขนง

ธุรกิจของสหกรณ์มี 4 ประเภท แต่ที่สำคัญมี 2 ธุรกิจคือ 1 ธุรกิจ หนกิจ ได้แก่ การให้เงินกู้แก่สมาชิก และการรับฝากเงินจากสมาชิก เพื่อเป็นการช่วยให้สมาชิกออมทรัพย์ 2 ธุรกิจ การซื้อได้แก่ การนำเอาวัสดุทางการเกษตรมาจากหน้าขายแก่สมาชิก ในราคายุติธรรม เช่น ปุ๋ย ยาฆ่าแมลง พันธุ์พืช พันธุ์สัตว์ เครื่องจักรกลการเกษตร เพื่อช่วยเหลือเกษตรกรที่ได้รับความเดือดร้อนให้มีฐานะทางเศรษฐกิจดีขึ้น

ผลการดำเนินงานของสหกรณ์ในรอบ 5 ปีระหว่างการเงิน พ.ศ. 2529-2533 สรุปความก้าวหน้าได้ดังนี้

1. จำนวนสมาชิกมีจำนวนเพิ่มขึ้นทุกปี เช่น ปี 2529 มีเท่ากับ 1,079 คน และปี 2533 มีถึง 1,436 คน แสดงว่ามีสมาชิกให้ความสนใจสหกรณ์มากขึ้น
2. ทุนเรือนหุ้น สหกรณ์มีทุนเรือนหุ้นเพิ่มขึ้นทุกปี เช่น ปี 2529 เท่ากับ 2,810,500 บาท และปี 2533 เท่ากับ 5,728,000 บาท เนื่องจากสมาชิกกู้เงินเพิ่มขึ้น โดยหักเงินกู้ส่วนหนึ่งไว้ให้สมาชิกถือหุ้นไว้ในสหกรณ์
3. ทุนสำรองมีจำนวนเพิ่มขึ้นทุกปี และการดำเนินงานมีกำไรเพิ่มขึ้นทุกปี เงินส่วนนี้ไว้ใช้จ่ายชดเชยการขาดทุน
4. ทุนอบรมทางสหกรณ์ มีจำนวนเพิ่มสูงขึ้นทุกปี เช่น ปี 2529 มีเท่ากับ 40,025 บาท และปี 2533 เท่ากับ 163,129 บาท แสดงให้เห็นว่าสหกรณ์ให้ความสำคัญให้การอบรมแก่สมาชิกเพิ่มขึ้น เพื่อพัฒนาสมาชิกให้มีประสิทธิภาพ
5. ทุนรับโอนหุ้น มีเพิ่มขึ้นทุกปี เช่น ปี 2529 มีเท่ากับ 180,000 บาท ปี 2533 มีเท่ากับ 370,000 บาท แสดงว่าสมาชิกลาออกเพิ่มขึ้นทุกปีหรือเสียชีวิตเพิ่มขึ้น
6. ทุนซ่อมแซมตกแต่งสำนักงานมีเพิ่มขึ้นทุกปี เช่น ปี 2529 มีเท่ากับ

เอกสารนี้เป็นเอกสารที่สงวนไว้สำหรับการใช้งานเพื่อการศึกษาเท่านั้น ไม่อนุญาตให้นำไปใช้ประโยชน์ด้านการค้า ไม่ว่าจะกรณีใดๆ ทั้งสิ้น อีกทั้งห้ามมิให้ตัดแปลงเนื้อหา และต้องอ้างอิงถึงเจ้าของเอกสารทุกครั้งที่มีการนำไปใช้

45,000 บาท ปี 2533 มีเท่ากับ 65,721 บาท เนื่องจากสหกรณ์ตกแต่งสำนักงานให้ดีขึ้นกว่าเดิม ซึ่งสิ่งอำนวยความสะดวกมากขึ้น เช่น ปี 2529 มีเท่ากับ 45,000 บาท ปี 2533 มีเท่ากับ 65,721 บาท

7. ทุนจ่ายทำภาพยนตร์ เมื่อปี 2529-30 เท่ากับ 4,380 บาท และปี 2533 ลดลงเหลือเท่ากับ 4,300 บาท และปีต่อมาไม่มีทุนประเภทนี้ เนื่องจากสหกรณ์ต้องการลดค่าใช้จ่ายและไม่ให้ความสำคัญเรื่องนี้

8. ทุนจัดหาวัสดุของใช้สำนักงานมีเพิ่มขึ้นทุกปีเช่น ปี 2529 เท่ากับ 6,000 บาท ปี 2533 เท่ากับ 66,000 บาท สหกรณ์หรือเครื่องใช้สำนักงานให้ทันสมัยขึ้น และเพิ่มความสะดวกในการดำเนินงานสหกรณ์

9. ทุนส่งเสริมสวัสดิการ ปี 2529 และปี 2530 ไม่มีทุนชนิดนี้แสดงว่าสหกรณ์ไม่เห็นความสำคัญของทุนชนิดนี้ ต่อมาปี 2531 มีทุนชนิดนี้ถึง 28,400 บาท และปี 2532 เท่ากับ 51,208 บาท และปี 2533 เท่ากับ 58,764.20 บาท แสดงว่าสหกรณ์ให้ความสำคัญกับทุนชนิดนี้ และสหกรณ์มีทุนในการดำเนินงานเพิ่มขึ้น

10. เงินรับฝาก แบ่งออกเป็น 3 ประเภท คือ เงินรับฝากออมทรัพย์ เงินรับฝากประจำ เงินฝากออมทรัพย์ อัตราดอกเบี้ยจะเปลี่ยนไปตามธุรกิจของธนาคาร เช่น ปี 2529 เงินฝากออมทรัพย์ ดอกเบี้ยร้อยละ 9 ต่อปี ต่อมาในปี 2531 อัตราดอกเบี้ยของเงินฝากของเงินฝากออมทรัพย์ลดลงเหลือ 7.5% เงินฝากทั้ง 3 ประเภทนี้ เงินฝากออมทรัพย์พิเศษเริ่มเมื่อปี 2533 ส่วนเงินฝากอีก 2 ประเภทมีจำนวนเพิ่มขึ้นทุกปี แสดงว่าสมาชิกไว้วางใจสหกรณ์เพิ่มขึ้น

11-12. แหล่งเงินทุนของสหกรณ์มี 2 แหล่งด้วยกันคือ 1 จากธนาคารเพื่อการเกษตร และสหกรณ์การเกษตร สาขามีนบุรี โดยให้เงินทุนเพิ่มขึ้นตามลำดับ เช่น ปี 2529 เท่ากับ 6500,000 บาท และปี 2530-31 ทุนเท่ากับ เท่ากับ 7,500,000 บาท ส่วนปี 2532-33 เท่ากับ 10,000,000 บาท แสดงว่าสมาชิกต้องการเงินทุนเพิ่มขึ้น และสหกรณ์ เครดิตธนาคารกรุงเทพ สาขามีนบุรี ให้ทุนเท่ากันทุกปี ปีละ 2,000,000 บาท

เอกสารนี้เป็นเอกสารที่สงวนไว้สำหรับการใช้งานเพื่อการศึกษาเท่านั้น ไม่อนุญาตให้นำไปใช้ประโยชน์ด้านการค้า ไม่ว่าจะกรณีใดๆ ทั้งสิ้น อีกทั้งห้ามมิให้คัดแปลงเนื้อหา และต้องอ้างอิงถึงเจ้าของเอกสารทุกครั้งที่มีการนำไปใช้

13. ทุนในการดำเนินงานเพิ่มขึ้นทุกปี เช่น ปี 2529 เท่ากับ 13,726,058 และปี 2533 เท่ากับ 31,550,973.15 บาท แสดงว่าสหกรณ์มีกำไรเพิ่มขึ้นทุกปี

14. เงินกู้ยืมแก่สมาชิกรวมแรกเพิ่มขึ้นทุกปี เช่น ปี 2529 48,492,511.30 บาท และปี 2533 เท่ากับ 105,137,861.30 บาท และปี 2529-2532 จ่ายเงินกู้ระยะสั้นเพื่อการอื่นมากที่สุดเมื่อปี 2533 จ่ายเงินกู้ระยะสั้นเพื่อการผลิตผลหลักมากที่สุด

15. เงินกู้ยืมแก่สมาชิกระหว่างปี แต่ละปีจะไม่เท่ากัน เช่นปี 2532 เท่ากับ 19,341,750 บาท และปี 2533 เท่ากับ 19,529,000 บาท จะเห็นได้ว่าเพิ่มขึ้นปี 2532-2533 ไม่จ่ายเงินกู้ระยะสั้นเพื่อผลิตผลหลักแต่จะจ่ายในระยะสั้นเพื่อการอื่นมาก เช่น ปี 2529 เท่ากับ 3,556,400 บาท ปี 2533 เท่ากับ 11,925,000 บาท

16. การชำระคืนเงินกู้ของสมาชิกแรกจะเห็นได้ว่าการชำระคืนนี้เงินกู้ของสมาชิกให้สหกรณ์ยังไม่เป็นที่น่าพอใจ เพราะยังมีเงินคงเหลือไม่ชำระคืนอีกมาก โดยเฉพาะเงินกู้ระยะปานกลาง เช่น ปี 2529 กู้ 48,492,511.30 บาท ซึ่งคงเหลือค้างชำระคืนอีกมาก

17. การชำระคืนเงินกู้ของสมาชิกระหว่างปี สมาชิกยังคงค้างชำระหนี้อยู่มาก เช่น ปี 2529 กู้ 5,535,400 บาท ชำระคืน 4,279,460 บาท ปี 2533 กู้ 19,529,000 บาท ชำระคืน 15,251,214 บาท

18. เงินคงเหลือแก่สมาชิกเมื่อสิ้นปีเพิ่มสูงขึ้นทุกปี เช่น ปี 2529 เท่ากับ 10,700,775 บาท ปี 2533 เท่ากับ 29,508,667 บาท สมาชิกยังคงชำระรวมถึงหนี้ยังไม่ถึงกำหนดชำระ

19. การเปรียบเทียบกำไรขั้นต้น จากธุรกิจที่สำคัญของสหกรณ์ คือ ธุรกิจเครดิตและธุรกิจการซื้อ ปรากฏว่าธุรกิจเครดิตจะมีกำไรมากกว่า เช่น ปี 2529 ธุรกิจเครดิต เท่ากับ 913,998.96 บาท ธุรกิจการซื้อเท่ากับ 250,320.81 บาท ปี 2533 ธุรกิจเครดิตเพิ่มขึ้นเท่ากับ 3,049,714.65 ธุรกิจการซื้อเท่ากับ 39,690 บาท

เอกสารนี้เป็นเอกสารที่สงวนไว้สำหรับการใช้งานเพื่อการศึกษาเท่านั้น ไม่อนุญาตให้นำไปใช้ประโยชน์ด้านการค้าไม่ว่ากรณีใดๆ ทั้งสิ้น อีกทั้งห้ามมิให้ตัดแปลงเนื้อหา และต้องอ้างอิงถึงเจ้าของเอกสารทุกครั้งที่มีการนำไปใช้

20. ค่าใช้จ่ายในการดำเนินธุรกิจ ธุรกิจเคเรคิต ค่าใช้จ่ายเกิดจากการเผื่อหนี้สูญ ดอกเบี้ยค้างรับ ค่าใช้จ่ายธุรกิจการซื้อมาจาก ค่าใช้จ่ายในการขายสินค้า ค่าเพื่อหนี้สูญ ลูกหนี้ ฯลฯ

การวิเคราะห์อัตราส่วน สรุปได้ดังนี้

อัตราส่วนทุนหมุนเวียนของสหกรณ์ระหว่างปีการเงิน พ.ศ.2529-2533 โดยเฉลี่ยเท่ากับ 1.77 ปรากฏว่าอัตราส่วนที่ได้สูงกว่าอัตราส่วนมาตรฐานเศรษฐกิจของสหกรณ์การเกษตรขนาดเดียวกัน ซึ่งมีเท่ากับ 1.37 แสดงว่าสหกรณ์มีความคล่องตัวมากคือมีความสามารถในการชำระหนี้หรือเงินหมุนเวียนในมือสูง

อัตราส่วนหนี้สินทั้งสินต่อทุนของสหกรณ์ระหว่างปีการเงิน พ.ศ.2529-2533 โดยเฉลี่ยเท่ากับ 1.33 ปรากฏว่าอัตราส่วนที่ได้ต่ำกว่าส่วนมาตรฐานเศรษฐกิจของสหกรณ์การเกษตรขนาดเดียวกัน ซึ่งมีเท่ากับ 2.57 แสดงว่าประสิทธิภาพในการดำเนินงานดี ความมาตรฐานเศรษฐกิจของสหกรณ์การเกษตร

อัตราส่วนทุนเวียนของทรัพย์สินทั้งสินของสหกรณ์ ระหว่างปีการเงิน พ.ศ. 2529-2533 โดยเฉลี่ยเท่ากับ 0.11 ปรากฏว่าอัตราส่วนที่ได้ต่ำกว่าอัตราส่วนมาตรฐานเศรษฐกิจของสหกรณ์การเกษตรขนาดเดียวกัน ซึ่งมีเท่ากับ 0.33 แสดงว่าสหกรณ์ยังมีรายได้ต่ำกว่าอัตราส่วนมาตรฐานเศรษฐกิจของสหกรณ์การเกษตรขนาดเดียวกัน

อัตราส่วนผลตอบแทนต่อสินทรัพย์ (ร้อยละ) ของสหกรณ์ระหว่างปีการเงิน พ.ศ.2529-2533 โดยเฉลี่ยเท่ากับ 6.54 ปรากฏว่าอัตราส่วนที่ได้สูงกว่าอัตราส่วนมาตรฐานเศรษฐกิจของสหกรณ์การเกษตรขนาดเดียวกัน ซึ่งมีเท่ากับ 3.33 แสดงว่าสหกรณ์สามารถทำกำไรสุทธิประจำปีได้สูง

อัตราส่วนกำไรสุทธิ (ร้อยละ) ของสหกรณ์ระหว่างปีการเงิน พ.ศ.2529-2533 โดยเฉลี่ยเท่ากับ 60.72 ปรากฏว่าอัตราส่วนที่ได้สูงกว่าอัตราส่วนมาตรฐานเศรษฐกิจของสหกรณ์การเกษตรขนาดเดียวกัน ซึ่งมีเท่ากับ 10.79 แสดงว่าสหกรณ์มีอัตราผลกำไรต่อรายได้อยู่ในระดับสูงคือ สหกรณ์มีค่าใช้จ่ายเมื่อเปรียบเทียบกับรายได้ของ

สหกรณ์การ เกษตรเองแล้วต่ำกว่ามาตรฐานจึงทำให้กำไรสุทธิต่อรายได้มีอัตราส่วนที่สูงกว่ามาตรฐาน ผลการดำเนินงานเป็นที่น่าพอใจ

อัตราส่วนผลตอบแทนต่อส่วนลงทุน (ร้อยละ) ของสหกรณ์ระหว่างปีการเงิน พ.ศ. 2529-2533 โดยเฉลี่ยเท่ากับ 13.94 ปรากฏว่าอัตราส่วนที่ได้สูงกว่าอัตราส่วนมาตรฐานเศรษฐกิจของสหกรณ์การเกษตรขนาดเดียวกัน ซึ่งมีเท่ากับ 11.14 แสดงว่าสหกรณ์ดำเนินงานเป็นที่น่าพอใจ



เอกสารนี้เป็นเอกสารที่สงวนไว้สำหรับการใช้งานเพื่อการศึกษาเท่านั้น ไม่อนุญาตให้นำไปใช้ประโยชน์ด้านการค้า ไม่ว่ากรณีใดๆ ทั้งสิ้น อีกทั้งห้ามมิให้คัดแปลงเนื้อหา และต้องอ้างอิงถึงเจ้าของเอกสารทุกครั้งที่มีการนำไปใช้

ข้อเสนอแนะ

จากการศึกษาผลการดำเนินงานของสหกรณ์การเกษตร เมืองมีนบุรี จำกัด ปรากฏว่าผลการดำเนินงานนั้นประสบความสำเร็จ แต่ยังไม่ดีเท่าที่ควร ซึ่งมาจากสาเหตุหลาย ๆ ด้าน ซึ่งพอสรุปสาเหตุและแนวทางแก้ไขเพื่อให้สหกรณ์สามารถดำเนินงานให้ประสบผลสำเร็จมากขึ้นพอจะสรุปได้ดังนี้

1. ด้านผลดำเนินงานของสหกรณ์

1.1 สหกรณ์ จะต้องระดมเงินฝากจากสมาชิกให้มากขึ้น เพื่อที่จะได้ลดการกู้เงินจาก ช.ก.ส. และธนาคารกรุงเทพ จำกัด สาขามีนบุรี ให้น้อยลง และจะได้เพียงพอกับความต้องการกู้เงินของสมาชิก

1.2 การชำระคืนเงินกู้ของสมาชิก จะเห็นว่าสมาชิกห่างชำระคืนเงินกู้แก่สหกรณ์แต่ละปีมาก สหกรณ์จะต้องให้การศึกษอบรมแก่สมาชิก ให้มีความรับผิดชอบเงินกู้ให้มากขึ้น และก่อนจะให้กู้เงินจะต้องพิจารณาคุณสมบัติของผู้กู้ให้รอบคอบเสียก่อนว่าผู้กู้สามารถที่จะนำเงินกู่มาคืนชำระได้ตามสัญญาหรือเปล่า

1.3 ค่าใช้จ่ายของสหกรณ์ บางอย่างที่ไม่จำเป็นก็ควรลดค่าใช้จ่ายท่านั้นไป เช่น ทุนในการจัดทำภาพยนตร์ ก็ควรลดเพื่อเพิ่มรายได้ให้สหกรณ์

1.4 ควรเพิ่มธุรกิจการขายอีกธุรกิจหนึ่ง เพราะจะได้ช่วยเหลือเกษตรกรในการขายผลผลิตและการต่อรองราคาสินค้าจากพ่อค้าได้มากขึ้น

2. ด้านอัตราส่วน

2.1 อัตราส่วนหนี้สินต่อทุน ยังต่ำกว่าอัตราส่วนมาตรฐานเศรษฐกิจของสหกรณ์การเกษตรขนาดเดียวกัน ควรระดมทุนจากสมาชิกเพิ่มขึ้นเพื่อให้ค่าเฉลี่ยต่ำกว่า 1 โดยให้สมาชิกรนำเงินมาฝากกับสหกรณ์มากขึ้น

2.2 อัตราส่วนทุนหมุนเวียนของสินทรัพย์ต่ำกว่าอัตราส่วนมาตรฐานเศรษฐกิจของสหกรณ์การเกษตรขนาดเดียวกัน แสดงว่าสหกรณ์ได้มีปัจจัยในการดำเนินงาน

ไม่มีประสิทธิภาพ ควรนำทรัพย์สินที่มีอยู่ออกมาใช้ในการดำเนินงานให้เกิดรายได้เพิ่มขึ้น
แล้วอัตราส่วนจะสูงขึ้นเมื่อรายได้สูงขึ้น

3. คำอื่น ๆ

สมาชิกที่ท่านาจะมีเวลาว่างหลังจากท่านามากควรนำเอาวิชาชีพไปอบรม
รมค่านิยมชมชื่น เครื่องจักรกลการเกษตร จะได้ไม่ต้องส่งนำเครื่องจักรกลการเกษตรที่เสีย
ไปจ้างซ่อม เพื่อลดรายจ่ายของสมาชิก และสามารถเพิ่มรายได้แก่ครอบครัว



เอกสารนี้เป็นเอกสารที่สงวนไว้สำหรับการใช้งานเพื่อการศึกษาเท่านั้น ไม่อนุญาตให้นำไปใช้ประโยชน์ด้านการค้า
ไม่ว่ากรณีใดๆ ทั้งสิ้น อีกทั้งห้ามมิให้ตัดแปลงเนื้อหา และต้องอ้างอิงถึงเจ้าของเอกสารทุกครั้งที่มีการนำไปใช้

เอกสารอ้างอิง

ทิพวรรณ ภูมิรินทร์. 2533. วิเคราะห์ผลการดำเนินงานของสหกรณ์การเกษตรเมือง-
เพชรบุรี จำกัด อำเภอเมืองเพชรบุรี จังหวัดเพชรบุรี ระหว่างปีการเงิน
2526-2532. กรุงเทพมหานคร: ปัญหาพิเศษปริญญาตรี, สถาบันเทคโนโลยี
พระจอมเกล้าเจ้าคุณทหาร ลาดกระบัง.

ประหยัค ศิริจันทร์. 2522. ผลการดำเนินงานของสหกรณ์การเกษตรต่อลักษณะการ
ทำนาของเกษตรกรผู้เป็นสมาชิกในตำบลท่าช้าง อำเภอเมืองนครนายก จัง-
หวัดนครนายก. กรุงเทพมหานคร: วิทยานิพนธ์ปริญญาโท มหาวิทยาลัย เกษตร-
ศาสตร์.

พิศิกดิ์ ชำแก้ว. 2532. ความต้องการในการดำเนินงานการจัดตั้งสหกรณ์ของ เกษตร-
กรหมู่บ้านขนตาพัฒนา ตำบลหนองนกกระเรียน อำเภอจอมบึง จังหวัดราชบุรี
พ.ศ. 2531. กรุงเทพมหานคร: ปัญหาพิเศษปริญญาตรี สถาบันเทคโนโลยีพระ-
จอมเกล้าเจ้าคุณทหาร ลาดกระบัง.

มหาวิทยาลัยสุโขทัยธรรมมาชิราช. 2531. ความรู้ทั่วไปเกี่ยวกับสหกรณ์ (พิมพ์ครั้งที่ 3).
กรุงเทพมหานคร: สำนักพิมพ์สุโขทัยธรรมมาชิราช.

บุภา ยอดพิจิตร. 2533. วิเคราะห์ผลการดำเนินงานของสหกรณ์การเกษตรลานสกา-
จำกัด อำเภอลานสกา จังหวัดนครศรีธรรมราช. กรุงเทพมหานคร: ปัญหา
พิเศษปริญญาตรี สถาบันเทคโนโลยีพระจอมเกล้าเจ้าคุณทหาร ลาดกระบัง.

วิภารัตน์ ปิยะโกศล. 2533. ความต้องการสินเชื่อกองการเกษตรของสมาชิกสหกรณ์
การเกษตรเมืองแพร่ จำกัด. กรุงเทพมหานคร: ปัญหาพิเศษปริญญาตรี สถาบัน
เทคโนโลยีพระจอมเกล้าเจ้าคุณทหาร ลาดกระบัง.

สุภาพ หนูพราย. 2533. วิเคราะห์ผลการดำเนินงานของสหกรณ์การเกษตรหุบกระพง
จำกัด อำเภอชะอำ จังหวัดเพชรบุรี ระหว่างปีการเงิน 2527-2531. กุ้ง-
เทพมหาสาร: ปัญหาพิเศษปริญญาตรี สถาบันเทคโนโลยีพระจอมเกล้าเจ้าคุณ-
ทหาร ลาดกระบัง.

เอกสารนี้เป็นเอกสารที่สงวนไว้สำหรับการใช้งานเพื่อการศึกษาเท่านั้น ไม่อนุญาตให้นำไปใช้ประโยชน์ด้านการค้า
ไม่ว่ากรณีใดๆ ทั้งสิ้น อีกทั้งห้ามมิให้ตัดแปลงเนื้อหา และต้องอ้างอิงถึงเจ้าของเอกสารทุกครั้งที่มีการนำไปใช้

อภิชาติ เกษปรีชา.2531.การศึกษาและวิเคราะห์ผลการดำเนินงานของสหกรณ์
การเกษตรศรีประจันต์ จำกัด.กรุงเทพมหานคร: ปัญหาพิเศษปริญญาตรี
สถาบันเทคโนโลยีพระจอมเกล้าเจ้าคุณทหาร ลาดกระบัง.

สหกรณ์การเกษตร เมืองมีนบุรี จำกัด.2529.รายงานกิจการประจำปี 2529.
31 มีนาคม 2529 (โรเนียว).

สหกรณ์การเกษตร เมืองมีนบุรี จำกัด.2530.รายงานกิจการประจำปี 2530.
31 มีนาคม 2530 (โรเนียว).

สหกรณ์การเกษตร เมืองมีนบุรี จำกัด.2531.รายงานกิจการประจำปี 2531.
31 มีนาคม 2531 (โรเนียว).

สหกรณ์การเกษตร เมืองมีนบุรี จำกัด.2532.รายงานกิจการประจำปี 2532.
31 มีนาคม 2532 (โรเนียว).

สหกรณ์การเกษตร เมืองมีนบุรี จำกัด.2533.รายงานกิจการประจำปี 2533.
31 มีนาคม 2533 (โรเนียว).

เอกสารนี้เป็นเอกสารที่สงวนไว้สำหรับการใช้งานเพื่อการศึกษาเท่านั้น ไม่อนุญาตให้นำไปใช้ประโยชน์ด้านการค้า
ไม่ว่ากรณีใดๆ ทั้งสิ้น อีกทั้งห้ามมิให้ตัดแปลงเนื้อหา และต้องอ้างอิงถึงเจ้าของเอกสารทุกครั้งที่มีการนำไปใช้