



ภาควิชาบริหารธุรกิจเกษตร

คณะเทคโนโลยีการเกษตร สถาบันเทคโนโลยีพระจอมเกล้าเจ้าคุณทหารลาดกระบัง

เรื่อง

วิเคราะห์ผลการดำเนินงานของสหกรณ์ออมทรัพย์พนักงานธนาคารแห่งประเทศไทย จำกัด

ปี พ.ศ. 2522-2533

Analysis of Bank of Thailand Employee Saving and Credit Cooperative Ltd.'s Operative Result in 1979-1990

ของ

นายพินิจน์ สันถนพินิจน์

ได้รับการตรวจสอบและอนุมัติให้เป็นส่วนหนึ่งของการศึกษาหลักสูตร

วท.บ. (บริหารธุรกิจเกษตร)

เมื่อวันที่ 28 ตุลาคม พ.ศ. 2534

อาจารย์ที่ปรึกษาพิเศษ

A. J. 28, 10, 34

(อาจารย์เสาวคนธ์ เลือดคำฤจนะ)

กรรมการพิเศษ

A. S. 28, 10, 34

(อาจารย์เสาววิทย์ ตะโพนทอง)

กรรมการพิเศษ

W. S. 28, 10, 34

(อาจารย์วิเชษฐ์ มณีรัตน์)

หัวหน้าภาควิชา

M. J. 28, 10, 34

(อาจารย์นิตยา สิกขิโชค)

เอกสารนี้เป็นเอกสารที่สงวนไว้สำหรับการใช้งานเพื่อการศึกษาเท่านั้น ไม่อนุญาตให้นำไปใช้ประโยชน์อื่นใด
ไม่ว่ากรณีใดๆ ทั้งสิ้น อีกทั้งห้ามมิให้ตัดแปลงเนื้อหา และต้องอ้างอิงถึงเจ้าของเอกสารทุกครั้งที่มีการใช้

ลง

พ.๖๙๗๖

๒๕๓๔



เรื่อง

วิเคราะห์ผลการดำเนินงานของสหกรณ์ออมทรัพย์พนักงานธนาคารแห่งประเทศไทย จำกัด
ปี พ.ศ. 2522-2533

Analysis of Bank of Thailand Employee Saving and Credit
Cooperative Ltd.'s Operative Result in 1979-1990



โดย

นายพินิตน์ สันธนิพินิตน์

เสนอ



ภาควิชาบริหารธุรกิจเกษตร

คณะเทคโนโลยีการเกษตร สถาบันเทคโนโลยีพระจอมเกล้าเจ้าคุณทหารลาดกระบัง

เพื่อความสมบูรณ์แห่งปริญาวิทยาศาสตรบัณฑิต (บริหารธุรกิจเกษตร)

ปีพ.

พ.ศ. 2534

พ69ว

2534

เลขทนาย.....

เลขทะเบียน 97808

วันเดือนปี - 9 JUN 2003

เอกสารนี้เป็นเอกสารที่สงวนไว้สำหรับการใช้งานเพื่อการศึกษาเท่านั้น ไม่อนุญาตให้นำไปใช้ประโยชน์ด้านการค้า
ไม่ว่ากรณีใดๆ ทั้งสิ้น อีกทั้งห้ามมิให้คัดแปลงเนื้อหา และต้องอ้างอิงถึงเจ้าของเอกสารทุกครั้งที่มีการนำไปใช้



ชื่อเรื่อง : วิเคราะห์ผลการดำเนินงานของสหกรณ์ออมทรัพย์พนักงานธนาคาร
แห่งประเทศไทย จำกัด ปี พ.ศ. 2522-2533

โดย : นายนิพนธ์ สันถนนิพนธ์

ชื่อปริญญา : วิทยาศาสตร์บัณฑิต (บริหารธุรกิจเกษตร)

สาขาวิชาเอก : บริหารธุรกิจเกษตร

อาจารย์ที่ปรึกษาวิทยานิพนธ์ : *A.S.* ๒๕/๑๐/๓๔.

(เสร็จคนธ์ เลือดกาญานะ)

สหกรณ์ออมทรัพย์เป็นสถาบันการเงินชนิดหนึ่ง ที่มีสมาชิกเป็นบุคคลที่มีอาชีพ
อย่างเดียวกัน หรืออยู่อาศัยในชุมชนเดียวกัน การดำเนินงานของสหกรณ์ประเภทนี้มี
วัตถุประสงค์เพื่อให้ความช่วยเหลือทางเศรษฐกิจแก่สมาชิกและส่วนรวม โดยส่งเสริม
ให้สมาชิกรู้จักการออมทรัพย์ในรูปการถือหุ้นกับสหกรณ์และรับฝากเงินจากสมาชิก ซึ่งสมาชิก
จะได้รับผลตอบแทนในอัตราที่เหมาะสม นอกจากนี้ยังให้บริการเงินกู้แก่สมาชิกตามความ
จำเป็นโดยคิดอัตราดอกเบี้ยเงินกู้ที่ต่ำ รวมทั้งจัดหาผลประโยชน์อื่น ๆ ให้แก่สมาชิกด้วย
สำหรับสหกรณ์ออมทรัพย์พนักงานธนาคารแห่งประเทศไทย จำกัด เป็นสหกรณ์ที่มี
ผลการดำเนินงานในด้านการหาผลตอบแทนหรือกำไรเข้ากิจการได้อย่างมีประสิทธิภาพ แต่
ถ้าดูจากการหากำไรสุทธิต่อกิจการเพียงอย่างเดียว ก็ยังไม่อาจสรุปได้ว่าสหกรณ์จะมีผล
การดำเนินงานในทุกด้าน ๆ ได้อย่างมีประสิทธิภาพเพราะยังไม่ทราบการดำเนินงานในด้าน
อื่น ๆ อันได้แก่ ประสิทธิภาพในการใช้ทรัพยากร การจัดการด้านหนี้สิน หรือสภาพคล่องใน
การดำเนินงานว่าจะมีประสิทธิภาพดีหรือไม่ จนกว่าจะได้มีการวิเคราะห์ผลการดำเนินงาน
ในด้านนั้น ๆ

วัตถุประสงค์ในการศึกษาครั้งนี้เพื่อวิเคราะห์ผลการดำเนินงานของสหกรณ์
ออมทรัพย์พนักงานธนาคารแห่งประเทศไทย จำกัด ตลอดจนศึกษาค่าแนวโน้มทางธุรกิจ
ต่าง ๆ ของสหกรณ์ รวมทั้งการดำเนินงานของสหกรณ์ในอนาคตซึ่งจากผลการศึกษาปรากฏ
ว่า การใช้สินทรัพย์ถาวรและสินทรัพย์รวมของสหกรณ์เป็นไปอย่างมีประสิทธิภาพ เนื่อง

เอกสารนี้เป็นเอกสารที่สงวนไว้สำหรับครูใช้งานเพื่อการศึกษานานับ ไม่อนุญาตให้นำไปใช้ประโยชน์ด้านการค้า
จากอัตราหมุนเวียนของสินทรัพย์ถาวรเฉลี่ยมีค่าสูงคือ 89.35 ครั้ง ส่วนอัตราหมุนเวียน
ไม่ว่ากรณีใดๆ ทั้งสิ้น อีกทั้งห้ามมิให้คัดแปลงเนื้อหา และต้องอ้างอิงถึงเจ้าของเอกสารทุกครั้งที่มีการนำไปใช้

ของสินทรัพย์รวมเฉลี่ยมีค่า 0.11 ครั้ง และมีอัตราส่วนแนวโน้มเป็น 0.12 ครั้งซึ่งเท่ากับอัตราส่วนมาตรฐาน ในด้านการหากำไรแก่กิจการปรากฏว่า อัตราผลตอบแทนต่อสินทรัพย์เฉลี่ยมีค่าเป็นร้อยละ 7.78 และมีอัตราส่วนแนวโน้มเป็นร้อยละ 8.73 แต่เมื่อเทียบกับอัตราส่วนมาตรฐานซึ่งมีค่าเป็นร้อยละ 10 ก็ยังต่ำกว่าอัตราส่วนมาตรฐาน แสดงว่าการใช้สินทรัพย์เพื่อให้เกิดผลกำไรของสหกรณ์นั้น ยังมีประสิทธิภาพต่ำเมื่อเทียบกับธุรกิจขนาดเดียวกัน ส่วนอัตราผลตอบแทนต่อทุนเฉลี่ยและอัตราส่วนแนวโน้มมีค่าที่สูงกว่าอัตราส่วนมาตรฐาน แสดงว่ามีประสิทธิภาพในการใช้ทุนเพื่อให้เกิดผลกำไรแก่กิจการส่วนในด้านการจัดหาแหล่งเงินทุนของสหกรณ์มีมากกว่าทุนของสหกรณ์ โดยอัตราส่วนหนี้สินต่อทุนเฉลี่ยมีค่าเป็น 1.25:1 แต่อย่างไรก็ตามสหกรณ์มีความสามารถในการชำระดอกเบี้ยจำทำให้แก่เจ้าหนี้ได้เป็นอย่างดี และสหกรณ์ก็มีประสิทธิภาพในการใช้สินทรัพย์เพื่อให้เกิดรายได้แก่กิจการดี

ข้อเสนอแนะในการศึกษาครั้งนี้ เนื่องจากสหกรณ์กำหนดระยะเวลาชำระหนี้เงินกู้พิเศษเพื่อเคหะสงเคราะห์ที่สั้นกว่าสถาบันการเงินอื่น และกำหนดระยะเวลาชำระหนี้เงินกู้พิเศษเพื่อสถานพินิจนานกว่าสถาบันการเงินอื่น น่าจะมีการปรับปรุงระยะเวลาชำระเงินกู้เพื่อเคหะสงเคราะห์ให้มากขึ้น และระยะเวลาชำระเงินกู้เพื่อสถานพินิจให้สั้นลง ส่วนผลการดำเนินงานในด้านการใช้สินทรัพย์ให้เกิดผลกำไรต่อกิจการนั้น อัตราผลตอบแทนต่อสินทรัพย์เฉลี่ยและอัตราส่วนแนวโน้มมีค่าที่สูงขึ้น แต่เมื่อเทียบกับอัตราส่วนมาตรฐานแล้วยังต่ำกว่าอัตราส่วนมาตรฐาน ดังนั้นถ้าหากสหกรณ์ต้องการปรับปรุงประสิทธิภาพการดำเนินงานในด้านนี้ให้เทียบเท่ากับธุรกิจอื่นแล้ว ก็สามารถทำได้โดย เงินทุนที่เหลือจากการจากการให้สมาชิกกู้ก็ไม่ควรนำไปลงทุนในระยะสั้นมากเกินไป ควรนำเงินทุนที่เหลือไปให้แก่สหกรณ์ออมทรัพย์อื่นที่เพิ่มขึ้น โดยมีการเชิญชวนให้สหกรณ์ออมทรัพย์อื่นที่ขาดแคลนเงินทุนมากู้ยืมจากสหกรณ์ หรือมีการประชาสัมพันธ์ เพื่อให้การกู้ยืมแก่สหกรณ์ออมทรัพย์อื่นอย่างทั่วถึง เพื่อให้สหกรณ์ออมทรัพย์อื่นจะได้มากู้เงินจากสหกรณ์เพิ่มมากขึ้น

คำนิยม

การทำปัญหาพิเศษเล่มนี้ได้รับคำแนะนำในการทำและตรวจแก้ไขจาก ท่านอาจารย์เสาวคนธ์ เลือดกาญจนะ ท่านอาจารย์วิเชษฐ์ มณีรัตน์ และท่านอาจารย์เสาวรีย์ ตะโพนทอง จึงขอขอบพระคุณท่านอาจารย์ทั้ง 3 เป็นอย่างสูง นอกจากนี้ยังได้รับความช่วยเหลือในการอนุเคราะห์ข้อมูลต่าง ๆ จากคุณจุรีย์ อรรถจรธากุล ผู้จัดการสหกรณ์ออมทรัพย์ พนักงานธนาคารแห่งประเทศไทย จำกัด และคุณคลองทวีทรัพย์ ซึ่งเป็นเจ้าหน้าที่ฝ่ายพัฒนา ระบบบัญชีสหกรณ์ จากกรมตรวจบัญชีสหกรณ์ จึงทำให้ปัญหาพิเศษฉบับนี้สำเร็จลุล่วงไปด้วยดี ดังนั้นจึงขอขอบพระคุณแต่ท่านทั้ง 2 เป็นอย่างสูงไว้ ณ โอกาสนี้ด้วย

สุดท้ายนี้ก็ขอขอบใจแก่เพื่อน ทุกคนที่ช่วยเป็นกำลังใจในการทำปัญหาพิเศษ

ตลอดมา

นิพนธ์ สันธนิพนธ์

8 กันยายน 2534

สารบัญ

	หน้า
สารบัญตาราง	(3)
สารบัญภาพ	(5)
บทที่ 1 บทนำ	1
ความสำคัญและปัญหาของการศึกษา	1
วัตถุประสงค์ของการศึกษา	5
ประโยชน์ที่คาดว่าจะได้รับ	5
ขอบเขตการศึกษา	5
การตรวจเอกสาร	6
วิธีการศึกษา	8
บทที่ 2 ลักษณะทั่วไปของสหกรณ์ออมทรัพย์พนักงานธนาคารแห่งประเทศไทย จำกัด	10
ประวัติความเป็นมาของสหกรณ์	10
หน้าที่และกิจกรรมของสหกรณ์	12
โครงสร้างการบริหารงานของสหกรณ์	20
บทที่ 3 ผลการศึกษา	22
ผลการดำเนินงานของสหกรณ์ออมทรัพย์พนักงานธนาคารแห่งประเทศไทย จำกัด ระหว่างปี พ.ศ. 2522-2533	22
สมาชิกภาพ	22
การให้เงินกู้แก่สมาชิก	23
การให้เงินกู้แก่สหกรณ์ออมทรัพย์อื่น	24
การรับฝากเงินจากสมาชิก	25
สินทรัพย์	27
หนี้สิน	31
ทุนดำเนินงาน	34
รายได้	38

สารบัญ(ต่อ)

	หน้า
กำไรสูกิ	47
อัตราส่วนทางการเงิน	48
อัตราส่วนวัดสภาพคล่องตัวในระยะสั้น	48
อัตราส่วนทุนหมุนเวียน	48
อัตราส่วนวัดประสิทธิภาพในการนำเอาทรัพยากร ไปใช้ให้เกิดประโยชน์	49
อัตราหมุนเวียนของสินทรัพย์ถาวร	49
อัตราหมุนเวียนของสินทรัพย์รวม	50
อัตราส่วนที่แสดงการใช้หนี้สินประกอบการ	51
อัตราส่วนหนี้สินรวมต่อสินทรัพย์รวม	51
อัตราส่วนกำไรสูกิต่อดอกเบี้ยจ่าย	52
อัตราส่วนหนี้สินต่อส่วนของทุน	53
อัตราส่วนทุนต่อสินทรัพย์	54
อัตราส่วนวัดสมรรถภาพในการหากำไร	55
อัตราผลตอบแทนต่อสินทรัพย์	55
อัตราผลตอบแทนต่อทุน	56
การวิเคราะห์แนวโน้มของสินทรัพย์ ปี พ.ศ. 2522-2536	57
การวิเคราะห์แนวโน้มของหนี้สิน ปี พ.ศ. 2522-2536	60
การวิเคราะห์แนวโน้มของรายได้ ปี พ.ศ. 2523-2536	63
การวิเคราะห์แนวโน้มของรายจ่าย ปี พ.ศ. 2523-2536	66
การวิเคราะห์แนวโน้มของกำไรสูกิ ปี พ.ศ. 2522-2536	69
บทที่ 4 สรุปผลการศึกษาและข้อเสนอแนะ	72
สรุปผลการศึกษา	72
ปัญหาและข้อเสนอแนะ	73
เอกสารอ้างอิง	75

เอกสารนี้เป็นเอกสารที่สงวนไว้สำหรับการใช้งานเพื่อการศึกษาเท่านั้น ไม่อนุญาตให้นำไปใช้ประโยชน์ทางการค้า
 ภาคผนวก

ไม่ว่ากรณีใดๆ ทั้งสิ้น อีกทั้งห้ามมิให้ตัดแปลงเนื้อหา และต้องอ้างอิงถึงเจ้าของเอกสารทุกครั้งที่มีการนำไปใช้

สารบัญตาราง

ตารางที่		หน้า
1	อัตรากำไรสุทธิต่อหุ้น	2
2	ผลตอบแทนของสินทรัพย์	3
3	ประสิทธิภาพในการใช้ทุน	4
4	หลักเกณฑ์การพิจารณาเงินกู้	14
5	จำนวนสมาชิกของสหกรณ์ระหว่างปี พ.ศ. 2522-2533	22
6	จำนวนเงินกู้ที่ให้สมาชิกกู้ยืมระหว่างปี พ.ศ. 2523-2533	24
7	จำนวนเงินที่ให้สหกรณ์ออมทรัพย์อื่นกู้ระหว่างปี พ.ศ. 2526-2533	25
8	เงินรับฝากจากสมาชิกระหว่างปี พ.ศ. 2522-2533	26
9	สินทรัพย์ของสหกรณ์ระหว่างปี พ.ศ. 2523-2533	27
10	หนี้สินของสหกรณ์ระหว่างปี พ.ศ. 2523-2533	31
11	ทุนของสหกรณ์ระหว่างปี พ.ศ. 2523-2533	35
12	รายได้ของสหกรณ์ระหว่างปี พ.ศ. 2523-2533	39
13	รายจ่ายของสหกรณ์ระหว่างปี พ.ศ. 2523-2533	43
14	กำไรสุทธิของสหกรณ์ระหว่างปี พ.ศ. 2522-2533	47
15	อัตรารายจ่ายต่อทุนหมุนเวียนระหว่างปี พ.ศ. 2523-2533	48
16	อัตรารายจ่ายต่อทุนหมุนเวียนของสินทรัพย์ถาวรระหว่างปี พ.ศ. 2523-2533	49
17	อัตรารายจ่ายต่อทุนหมุนเวียนของสินทรัพย์รวมระหว่างปี พ.ศ. 2523-2533	50
18	อัตรารายจ่ายต่อทุนรวมต่อสินทรัพย์รวมระหว่างปี พ.ศ. 2522-2533	51
19	อัตรารายจ่ายต่อกำไรสุทธิต่อดอกเบี้ยจ่ายระหว่างปี พ.ศ. 2523-2533	52
20	อัตรารายจ่ายต่อหนี้สินต่อส่วนของทุนระหว่างปี พ.ศ. 2522-2533	53
21	อัตรารายจ่ายต่อสินทรัพย์ระหว่างปี พ.ศ. 2522-2533	54
22	อัตรารายจ่ายต่อผลตอบแทนต่อสินทรัพย์ระหว่างปี พ.ศ. 2522-2533	55
23	อัตรารายจ่ายต่อผลตอบแทนต่อทุนระหว่างปี พ.ศ. 2522-2533	56
24	สินทรัพย์และค่าแนวโน้มของสินทรัพย์ระหว่างปี พ.ศ. 2522-2536	58
25	หนี้สินและค่าแนวโน้มของหนี้สินระหว่างปี พ.ศ. 2522-2536	61

สารบัญตาราง(ต่อ)

ตารางที่		หน้า
27	ราชจำรองและค่านวไน้มของราชจำรองระหว่างปี พ.ศ. 2523-2536	67
28	กำโรสุทธิและค่านวไน้มของกำโรสุทธิระหว่างปี พ.ศ. 2522-2536	70



เอกสารนี้เป็นเอกสารที่สงวนไว้สำหรับการใช้งานเพื่อการศึกษาเท่านั้น ไม่อนุญาตให้นำไปใช้ประโยชน์ด้านการค้า
ไม่ว่ากรณีใดๆ ทั้งสิ้น อีกทั้งห้ามมิให้ดัดแปลงเนื้อหา และต้องอ้างอิงถึงเจ้าของเอกสารทุกครั้งที่มีการนำไปใช้

สารบัญภาพ

ภาพที่		หน้า
1	โครงสร้างการบริหารงานของสทกรธ	21
2	สินทรัพย์และค่าแนวโน้มของสินทรัพย์ระหว่างปี พ.ศ. 2522-2536	59
3	หนี้สินและค่าแนวโน้มของหนี้สินระหว่างปี พ.ศ. 2522-2536	62
4	รายได้และค่าแนวโน้มของรายได้ระหว่างปี พ.ศ. 2523-2536	65
5	รายจ่ายและค่าแนวโน้มของรายจ่ายระหว่างปี พ.ศ. 2523-2536	68
6	กำไรสุทธิและค่าแนวโน้มของกำไรสุทธิระหว่างปี พ.ศ. 2522-2536	71



ความสำคัญและปัญหาของการศึกษา

สหกรณ์ออมทรัพย์คือสถาบันการเงินแบบหนึ่งที่มีสมาชิก เป็นบุคคลที่มีอาชีพอย่าง เดียวกัน หรืออาศัยอยู่ในชุมชนเดียวกัน เช่น ลูกจ้าง พนักงานรัฐวิสาหกิจ พนักงานบริษัท และการรวมบุคคลที่อยู่ใกล้เคียงกัน เข้าด้วยกันเป็นกลุ่มสมาชิก การดำเนินงานของสหกรณ์ ออมทรัพย์มีวัตถุประสงค์ เพื่อส่งเสริมฐานะทางเศรษฐกิจและสังคมของสมาชิกโดยการรวม กลุ่มร่วมดำเนินงานกิจการช่วยเหลือซึ่งกันและกันเพื่อประโยชน์สุขแก่สมาชิกและส่วนรวม ซึ่งจะ สามารถทำได้โดยให้สมาชิกถือหุ้นกับสหกรณ์ แล้วสมาชิกก็จะได้รับเงินปันผลตามสมควร จากการถือหุ้นนั้น ส่งเสริมการออมทรัพย์ในรูปการรับฝากเงินจากสมาชิกทั้งประเภทประจำ และออมทรัพย์โดยจ่ายค่าตอบแทนที่เหมาะสมแก่สมาชิก ให้การกู้ยืมเงินแก่สมาชิกตาม ความจำเป็นโดยคิดอัตราดอกเบี้ยเงินกู้ที่ต่ำ จัดสวัสดิการด้านต่างๆแก่สมาชิกและสังคม และ ส่งเสริมการพัฒนาบุคคลและระบบสหกรณ์เพื่อความสงบสุขและความมั่นคงของสังคม (กรมส่งเสริมสหกรณ์ , 2533)

สหกรณ์ออมทรัพย์พนักงานธนาคารแห่งประเทศไทย จำกัด เป็นสหกรณ์ ออมทรัพย์ซึ่งจัดตั้งโดยธนาคารแห่งประเทศไทย โดยได้เริ่มก่อตั้งเมื่อปี พ.ศ. 2521 สหกรณ์ออมทรัพย์แห่งนี้มีจุดเด่นในการดำเนินงาน เช่น เป็นสหกรณ์แรกที่มีระบบการวัดผล เิงธุรกิจมาใช้ในการบริหารตั้งแต่ปี พ.ศ. 2524 ใช้ระบบสมุดคู่ฝากและบันทึกบัญชีการเงิน ด้วยระบบคอมพิวเตอร์ทางการเงิน บริการเช็คของขวัญแก่สมาชิก ริเริ่มทวิภาคีสหกรณ์ และเป็นสหกรณ์ที่ได้มีการปรับปรุงระบบงานสหกรณ์ออมทรัพย์ให้เป็นสถาบันการเงินและเป็น ระบบธุรกิจอย่างแท้จริง

ในปี พ.ศ. 2532 สหกรณ์มีผลการดำเนินงานในด้านการหาผลกำไรตอบแทน ต่อกิจการได้ดี โดยอัตรากำไรสุทธิต่อหุ้นในปีนั้นมีค่าร้อยละ 25.24 ผลตอบแทนสินทรัพย์มี ค่าร้อยละ 8.42 และประสิทธิภาพในการใช้ทุนมีค่าร้อยละ 18.91 (ตารางที่ 1-3) ซึ่งแต่ละค่ามีค่าสูงกว่าทุกปีที่ผ่านมาแสดงว่าสหกรณ์ได้ปรับปรุงการดำเนินงาน เพื่อให้เกิด ผลตอบแทนต่อกิจการได้ดีขึ้นจากที่ผ่านมา แต่ว่าถ้าดูจากประสิทธิภาพผลตอบแทนต่อกิจการ

เอกสารนี้เป็นเอกสารที่สงวนลิขสิทธิ์ไว้สำหรับใช้ในวงจำกัดไม่ให้นำไปเผยแพร่โดยไม่ได้รับอนุญาตด้านการค้า ไม่ว่ากรณีใดๆ ทั้งสิ้น อีกทั้งห้ามมิให้คัดแปลงเนื้อหา และต้องอ้างอิงถึงเจ้าของเอกสารทุกครั้งที่มีการนำไปใช้

เพียงอย่างเดียว ก็ยังไม่อาจจะสรุปได้ว่าสหกรณ์จะมีผลการดำเนินงานในทุกๆด้านได้ดี เพราะยังไม่ทราบว่าสหกรณ์มีความสามารถชำระหนี้สินทั้งในระยะสั้นและระยะยาวได้ดีหรือไม่ ยังไม่ทราบว่าสหกรณ์มีประสิทธิภาพในการใช้ทรัพย์สินให้เกิดผลประโยชน์ต่อกิจการได้ดี จนกว่าจะได้มีการวิเคราะห์ผลการดำเนินงานในด้านนั้น ซึ่งผลที่ได้จากการวิเคราะห์ ก็จะทำให้ทราบว่าสหกรณ์มีผลการดำเนินงานได้ดีหรือมีข้อบกพร่องประการใดบ้าง จะได้นำแนวทางแก้ไข เพื่อให้เกิดผลที่ดีขึ้นและเมื่อแก้ไขข้อบกพร่องแล้วก็จะประสิทธิผลต่อสหกรณ์ และสมาชิกตามมา ดังนั้นในการศึกษาคั้งนี้จึงได้ทำการวิเคราะห์ผลการดำเนินงานของสหกรณ์ตลอดจนหาค่าแนวโน้มของสินทรัพย์ หนี้สิน รายได้ รายจ่าย และกำไรสุทธิ

ตารางที่ 1 อัตรากำไรสุทธิต่อหุ้น

ปี พ.ศ.	กำไรสุทธิ (บาท)	ทุนเรือนหุ้น (หุ้นละ 10 บาท)	อัตรากำไรสุทธิต่อหุ้น (ร้อยละ)
2522	427,958	4,968,820	8.61
2523	1,126,127	9,275,770	12.15
2524	2,390,087	14,729,620	16.23
2525	3,563,863	22,806,890	15.63
2526	7,127,932	34,637,450	20.58
2527	10,010,382	48,145,290	20.78
2528	14,129,233	63,388,500	22.29
2529	18,447,132	81,375,020	22.67
2530	21,504,274	102,323,690	21.02
2531	25,025,688	128,397,600	19.49
2532	41,015,423	162,497,970	25.24

ที่มา : (สหกรณ์ออมทรัพย์พนักงานธนาคารแห่งประเทศไทย จำกัด , 2533 : 25)

เอกสารนี้เป็นเอกสารที่สงวนไว้สำหรับการใช้งานเพื่อการศึกษาเท่านั้น ไม่อนุญาตให้นำไปใช้ประโยชน์ด้านการค้า
ไม่ว่ากรณีใดๆ ทั้งสิ้น อีกทั้งห้ามมิให้คัดแปลงเนื้อหา และต้องอ้างอิงถึงเจ้าของเอกสารทุกครั้งที่มีการนำไปใช้

ตารางที่ 2 ผลตอบแทนของสินทรัพย์

ปี พ.ศ.	กำไรสุทธิ (บาท)	สินทรัพย์รวม (บาท)	ผลตอบแทนของสินทรัพย์ (ร้อยละ)
2522	427,958	10,040,084	4.26
2523	1,126,727	28,724,280	3.92
2524	2,390,087	46,898,172	5.10
2525	3,563,863	62,158,298	5.73
2526	7,127,932	104,575,429	6.82
2527	10,010,382	129,725,348	7.71
2528	14,129,233	178,718,011	7.90
2529	18,447,132	283,587,071	6.50
2530	21,504,274	305,934,996	7.03
2531	25,025,688	345,963,193	7.23
2532	41,015,423	487,258,318	8.42

ที่มา : (สหกรณ์ออมทรัพย์พนักงานธนาคารแห่งประเทศไทย จำกัด , 2533 : 26)

เอกสารนี้เป็นเอกสารที่สงวนไว้สำหรับการใช้งานเพื่อการศึกษาเท่านั้น ไม่อนุญาตให้นำไปใช้ประโยชน์ด้านการค้า
ไม่ว่ากรณีใดๆ ทั้งสิ้น อีกทั้งห้ามมิให้ตัดแปลงเนื้อหา และต้องอ้างอิงถึงเจ้าของเอกสารทุกครั้งที่มีการนำไปใช้

ตารางที่ 3 ประสิทธิภาพในการใช้ทุน

ปี พ.ศ.	กำไรสุทธิ (บาท)	ทุนรวม (บาท)	ประสิทธิภาพในการใช้ทุน (ร้อยละ)
2522	427,958	5,451,441	7.85
2523	1,126,727	10,596,958	10.63
2524	2,390,087	17,743,996	13.47
2525	3,563,863	27,586,338	12.92
2526	7,127,932	43,351,288	16.44
2527	10,010,382	60,911,777	16.43
2528	14,129,233	81,848,074	17.26
2529	18,447,132	106,741,743	17.28
2530	21,504,274	133,234,281	16.14
2531	25,025,688	165,213,484	15.15
2532	41,015,423	216,898,763	18.91

ที่มา : (สหกรณ์ออมทรัพย์พนักงานธนาคารแห่งประเทศไทย จำกัด , 2533 : 26)

เอกสารนี้เป็นเอกสารที่สงวนไว้สำหรับการใช้งานเพื่อการศึกษาเท่านั้น ไม่อนุญาตให้นำไปใช้ประโยชน์ด้านการค้า
ไม่ว่ากรณีใดๆ ทั้งสิ้น อีกทั้งห้ามมิให้ตัดแปลงเนื้อหา และต้องอ้างอิงถึงเจ้าของเอกสารทุกครั้งที่มีการนำไปใช้

วัตถุประสงค์ของการศึกษา

1. ศึกษาถึงประวัติและความเป็นมาของสหกรณ์ออมทรัพย์พนักงานธนาคารแห่งประเทศไทย จำกัด
2. วิเคราะห์ผลการดำเนินงานของสหกรณ์ออมทรัพย์พนักงานธนาคารแห่งประเทศไทย จำกัด ตั้งแต่ปี พ.ศ.2522-2533
3. ศึกษาแนวโน้มของธุรกิจต่างๆของสหกรณ์ออมทรัพย์พนักงานธนาคารแห่งประเทศไทย จำกัด ตั้งแต่ปี 2534-2536
4. เพื่อให้ทราบถึงปัญหาและอุปสรรคที่เกิดขึ้นในการดำเนินงานของสหกรณ์ออมทรัพย์พนักงานธนาคารแห่งประเทศไทย จำกัด อันจะนำมาซึ่งการดำเนินงานต่อไป

ประโยชน์ที่คาดว่าจะได้รับ

1. ทำให้ทราบถึงประวัติและความเป็นมาของสหกรณ์ออมทรัพย์พนักงานธนาคารแห่งประเทศไทย จำกัด
2. ความสามารถในการดำเนินงาน ฐานะทางการเงิน รวมทั้งสภาพคล่องของสหกรณ์ออมทรัพย์พนักงานธนาคารแห่งประเทศไทย จำกัด
3. เพื่อเป็นประโยชน์ในการวางแผนการดำเนินงาน โดยพิจารณาจากแนวโน้มทางธุรกิจ
4. ทำให้ทราบแนวทางในการแก้ไขปัญหาและอุปสรรคในการดำเนินงานของสหกรณ์ออมทรัพย์

ขอบเขตการศึกษา

ศึกษาถึงการบริหารงานของสหกรณ์ออมทรัพย์ โดยใช้อัตราส่วนทางการเงิน มาวิเคราะห์ดูสภาพฐานะทางการเงินในด้านต่างๆ ตั้งแต่เริ่มก่อตั้งจนถึงปัจจุบันคือปี พ.ศ. 2522-2533 และใช้วิธีการวิเคราะห์ทางสถิติเพื่อดูแนวโน้มของธุรกิจ อันได้แก่ สินทรัพย์

หนี้สิน รายได้ รายจ่าย และกำไรสุทธิ ของปี พ.ศ. 2534-2536 อนุญาตให้นำไปใช้ประโยชน์ด้านการค้า ไม่ว่ากรรมใดๆ ทั้งสิ้น อีกทั้งห้ามมิให้คัดแปลงเนื้อหา และต้องอ้างอิงถึงเจ้าของเอกสารทุกครั้งที่มีการนำไปใช้

การตรวจเอกสาร

ดวงมณี โกมารทัต (2528) ได้กล่าวถึงความสำคัญของการวิเคราะห์ทางการเงิน ในหนังสือชนกิจและบัญชีสหกรณ์เพื่อการจัดการ โดยสรุปประเด็นสำคัญได้ดังนี้ การวิเคราะห์ทางการเงิน หมายถึงการประเมินผลการดำเนินงานและฐานะทางการเงินของกิจการทั้งในอดีต ปัจจุบันและอนาคต วัตถุประสงค์การวิเคราะห์ทางการเงินก็คือ การประเมินความแข็งแกร่ง(strength) หรือความบกพร่อง(weakness) ในการดำเนินงานของกิจการ การวิเคราะห์ทางการเงินอาจจัดทำโดยบุคคลหลายฝ่าย เช่น บุคคลภายนอกกิจการ อันได้แก่ เจ้าหนี้และเจ้าของ เจ้าหนี้ต้องการประเมินความสามารถในการชำระหนี้เพื่อให้แน่ใจว่า กิจการมีความสามารถจะนำเงินมาชำระหนี้ได้ตามกำหนด ส่วนเจ้าของคือสมาชิกของสหกรณ์ย่อมสนใจในความสามารถในการบริหารงานของสหกรณ์ เพราะหมายถึงส่วนได้ในเงินปันผลและเงินเหลือคืนของสหกรณ์ สำหรับบุคคลภายในกิจการ อันได้แก่ ผู้จัดการ คณะกรรมการดำเนินงานของสหกรณ์และพนักงานสหกรณ์ต้องการทราบฐานะทางการเงิน เพื่อนำมาใช้ในการวางแผนและควบคุมการดำเนินงานและการเงินของกิจการส่วนการวิเคราะห์งบการเงิน หมายถึง การพิจารณารายการต่างๆในงบการเงิน เพื่อที่จะหาความหมายของข้อมูลอันสัมพันธ์เกี่ยวเนื่องกับกิจกรรมของธุรกิจ อันจะนำไปประเมินการดำเนินงานของกิจการ ผู้ใช้งบการเงินจะทราบถึงข้อดีและข้อบกพร่องของฐานะทางการเงินของสหกรณ์ได้จากการวิเคราะห์งบการเงิน การวิเคราะห์งบการเงิน จะช่วยให้ทราบรายละเอียดในด้านต่าง ๆ คือสภาพความคล่องตัวในการดำเนินงานว่าสามารถจ่ายคืนหนี้สินในระยะสั้นได้ดีเพียงไร ประสิทธิภาพในการใช้ทรัพยากรเพื่อให้เกิดผลตอบแทนต่อกิจการ การใช้หนี้สินประกอบกิจการดำเนินงานรวมทั้งการชดใช้หนี้สินนั้นดีหรือไม่ดีและทราบความสามารถในการทำกำไรหรือผลตอบแทนให้แก่กิจการ

วิจารณ์ ตั้งสถิตพร (2531) ศึกษาการใช้เงินกู้ของสมาชิกสหกรณ์ ออมทรัพย์พระจอมเกล้าลาดกระบัง จำกัดกล่าวถึงการบริหารงานของสหกรณ์ออมทรัพย์ว่าที่ประชุมใหญ่ของสมาชิกของสมาชิกเป็นผู้มีอำนาจสูงสุดในการวินิจฉัยปัญหาต่างๆและมติต่างๆ จากที่ประชุมใหญ่ผู้บริหารจะต้องปฏิบัติตามโดยเคร่งครัด เว้นแต่มตินั้นจะฝ่าฝืนกฎหมายหรือ ข้อบังคับของสหกรณ์ตามกฎหมายของสหกรณ์ พ.ศ. 2511 มาตรา 24 จึงกำหนดให้ที่

ประชุมใหญ่เลือกสมาชิกขึ้นเป็นกรรมการคณะหนึ่ง เป็นผู้ทำหน้าที่ในการบริหารงานของ

ไม่ว่ากรณีใดๆ ทั้งสิ้น อีกทั้งห้ามมิให้คัดแปลงเนื้อหา และต้องอ้างอิงถึงเจ้าของเอกสารทุกครั้งที่มีการนำไปใช้

สหกรณ์ตามข้อบังคับ และระเบียบการต่างๆของสหกรณ์ของที่ประชุมใหญ่ นอกจากนี้มีการ
 เลือกตั้งบุคคลภายนอกที่เหมาะสมหนึ่งคนหรือหลายคน ให้เป็นผู้ตรวจสอบกิจการของสหกรณ์
 เป็นประจำปี ผู้ตรวจสอบกิจการจะอยู่ภายในตำแหน่ง 1 ปี มีอำนาจตรวจสอบสรรพ
 สมุดบัญชีทะเบียนเอกสารการเงินและการดำเนินงานอื่นของสหกรณ์เป็นประจำทุกปี แล้ว
 เสนอผลการตรวจสอบต่อที่ประชุมคณะกรรมการดำเนินงาน และเสนอผลการตรวจสอบ
 ประจำปีต่อที่ประชุมใหญ่ของสหกรณ์ แต่ไม่มีอำนาจในการบริหารงานในสหกรณ์แต่อย่างใด

บรรณา มาด้าง (2532) ได้ทำการศึกษาวิเคราะห์ผลการดำเนินงานของ
 สหกรณ์การเกษตรหนองบัวแดง จำกัด กล่าวว่า การดำเนินงานของสหกรณ์ทำให้เกิด
 กำไรเพิ่มขึ้นแต่ยังอยู่ในเกณฑ์ต่ำเมื่อเทียบกับอัตรากำไรสุทธิเฉลี่ย ด้านสภาพคล่องของ
 สหกรณ์อยู่ในเกณฑ์ที่น่าพอใจ อัตราส่วนการเป็นหนี้อยู่ในเกณฑ์ต่ำกว่าอัตราส่วนการเป็น
 หนี้ต่อทุนของสหกรณ์เฉลี่ย ผลการตอบแทนการใช้สินทรัพย์อยู่ในเกณฑ์ดี คือสหกรณ์มีความ
 สามารถในการนำเอาสินทรัพย์ทำให้เกิดผลกำไรสูงและอัตราผลตอบแทนส่วนทุนของสหกรณ์
 อยู่ในเกณฑ์ดี กล่าวคือ สหกรณ์สามารถดำเนินงานได้ผลดีขึ้น ทำให้อัตราผลตอบแทนส่วน
 ทุนสูงขึ้นทุกปี

วิเศษ สุวรรณมั่งงไส (2533) ได้ทำการศึกษาเรื่องการวิเคราะห์ผลการ
 ดำเนินงานของสหกรณ์การเกษตรบางบัวทอง จำกัด กล่าวว่า อัตรากำไรสุทธิของสหกรณ์
 มีค่าสูงซึ่งแสดงให้เห็นถึงสหกรณ์ได้ขยายธุรกิจให้เจริญก้าวหน้ามากกว่าเดิมทุกปี จนทำให้
 กำไรสุทธิมีแนวโน้มเพิ่มขึ้นเมื่อเทียบกับอัตราส่วนมาตรฐานอยู่ในเกณฑ์ที่น่าพอใจ ซึ่งสูง
 กว่าอัตราส่วนมาตรฐานมาก แสดงว่าสหกรณ์มีประสิทธิภาพในการบริหารงานอัตราส่วน
 ระหว่างหนี้สินและทุนของสหกรณ์อยู่ในเกณฑ์ดี เมื่อเปรียบเทียบกับอัตราส่วนมาตรฐาน
 จะเห็นได้ว่าต่ำกว่าอัตราส่วนมาตรฐาน เนื่องจากทุนของสหกรณ์เพิ่มขึ้นทุกปีและอัตราส่วน
 ระหว่างสินทรัพย์ต่อหนี้สินของสหกรณ์อยู่ในเกณฑ์ดี เมื่อเปรียบเทียบกับอัตราส่วนมาตรฐาน
 จะมีค่าที่สูงกว่าเนื่องจากมีปริมาณของสินทรัพย์มากกว่าและสินทรัพย์มีแนวโน้มสูงขึ้น อัตรา
 การตอบแทนการใช้สินทรัพย์ของสหกรณ์เมื่อเปรียบเทียบกับอัตราส่วนมาตรฐาน จะเห็น
 ได้ว่าสูงกว่ามาตรฐาน แสดงว่าสหกรณ์มีความสามารถในการนำเอาสินทรัพย์มาทำให้
 เกิดผลกำไรสุทธิสูง ในขณะที่อัตราการหมุนเวียนของสินทรัพย์อยู่ในเกณฑ์ที่ต่ำ ซึ่งแสดงให้เห็น
 เห็นว่าความสามารถในการใช้ทรัพยากรในการดำเนินงานของสหกรณ์ต้องปรับปรุงให้ดีขึ้น

เอกสารนี้เป็นเอกสารที่สงวนไว้สำหรับใช้ในหน่วยงานเพื่อการศึกษาเท่านั้น ไม่อนุญาตให้นำไปใช้ในประเด็นด้านการค้า
 ไม่ว่ากรณีใดๆ ทั้งสิ้น อีกทั้งห้ามมิให้คัดแปลงเนื้อหา และต้องอ้างอิงถึงเจ้าของเอกสารทุกครั้งที่มีการนำไปใช้

วิธีการศึกษา

1. วิเคราะห์โดยใช้แบบพรรณนาเป็นการรวบรวมข้อมูลของสหกรณ์ เกี่ยวกับ การดำเนินงานต่างๆทางเศรษฐกิจเช่น เงินฝาก สินทรัพย์หรือเงินทุนโดยนำเอาข้อมูลมา เปรียบเทียบเป็นตารางเพื่อความสะดวกในการอธิบายโดยเริ่มตั้งแต่ปี พ.ศ. 2522-2533

2. ศึกษาจากข้อมูลศึกษาดังนี้

2.1 ศึกษาจากรายงานประจำปีของสหกรณ์ออมทรัพย์เองและผลการดำเนินงานของสหกรณ์ออมทรัพย์จากกรมตรวจบัญชีสหกรณ์

2.2 ค้นคว้าจากห้องสมุดคณะเทคโนโลยีการเกษตร ห้องสมุด มหาวิทยาลัยเกษตรศาสตร์ เอกสารของกรมส่งเสริมสหกรณ์และหน่วยงานอื่นที่เกี่ยวข้อง

2.3 ใช้อัตราส่วนทางการเงินเป็นเครื่องมือ และหลักเกณฑ์ในการ ประเมินข้อดีและข้อเสียในการดำเนินงาน ได้แก่

2.3.1 อัตราส่วนในการพิจารณาความสามารถของกิจการใน การชำระหนี้สินระยะสั้น

$$(1). \quad \text{อัตราส่วนทุนหมุนเวียน} = \frac{\text{สินทรัพย์หมุนเวียน}}{\text{หนี้สินหมุนเวียน}} \quad \text{หน่วย คือ } 1$$

2.3.2 อัตราส่วนที่ใช้วัดประสิทธิภาพการใช้ทรัพยากรในการดำเนินงาน

$$(1). \quad \text{อัตราหมุนเวียนของสินทรัพย์ถาวร} = \frac{\text{รายได้ทั้งสิ้น}}{\text{สินทรัพย์ถาวรสุทธิตัวเฉลี่ย}} \quad \text{หน่วย ครั้ง}$$

$$\text{สินทรัพย์ถาวรสุทธิตัวเฉลี่ย} = \frac{\text{สินทรัพย์ถาวรสุทธิ(ต้นงวด+ปลายงวด)}}{2}$$

$$(2). \quad \text{อัตราหมุนเวียนของสินทรัพย์รวม} = \frac{\text{รายได้ทั้งสิ้น}}{\text{สินทรัพย์รวมตัวเฉลี่ย}} \quad \text{หน่วย ครั้ง}$$

$$\text{สินทรัพย์รวมตัวเฉลี่ย} = \frac{\text{สินทรัพย์รวม(ต้นงวด+ปลายงวด)}}{2}$$

เอกสารนี้เป็นเอกสารที่สงวนไว้สำหรับการใช้งานเพื่อการศึกษาเท่านั้น ไม่อนุญาตให้นำไปใช้ประโยชน์ด้านการค้า ไม่ว่ากรณีใดๆ ทั้งสิ้น อีกทั้งห้ามมิให้ตัดแปลงเนื้อหา และต้องอ้างอิงถึงเจ้าของเอกสารทุกครั้งที่มีการนำไปใช้

2.3.3 อัตราส่วนแสดงการใช้หนี้สินประกอบการ โดยวัดจาก

- (1). อัตราส่วนหนี้สินรวมต่อสินทรัพย์รวม = $\frac{\text{หนี้สินทั้งสิ้น}}{\text{สินทรัพย์ทั้งสิ้น}}$ หน่วย ต่อ 1
- (2). อัตรากำไรสุทธิต่อดอกเบี้ยจ่าย = $\frac{\text{กำไรก่อนหักดอกเบี้ยจ่าย}}{\text{ดอกเบี้ยจ่าย}}$ หน่วย เท่า
- (3). อัตราส่วนหนี้สินต่อส่วนของทุน = $\frac{\text{หนี้สินทั้งสิ้น}}{\text{ส่วนของทุน}}$ หน่วย ต่อ 1
- (4). อัตราส่วนทุนต่อสินทรัพย์รวม = $\frac{\text{ส่วนของทุน}}{\text{สินทรัพย์รวม}}$ หน่วย ต่อ 1

2.3.4 อัตราส่วนวัดสมรรถภาพในการதாகำไร

- (1). อัตราผลตอบแทนต่อสินทรัพย์ = $\frac{\text{กำไรสุทธิ}}{\text{สินทรัพย์รวมถัวเฉลี่ย}}$ หน่วย ร้อยละ
- (2). อัตราผลตอบแทนต่อส่วนของทุน = $\frac{\text{กำไรสุทธิ}}{\text{ส่วนของทุนถัวเฉลี่ย}}$ หน่วย ร้อยละ

2.4 วิเคราะห์ค่าแนวโน้ม รายได้ รายจ่าย สินทรัพย์ หนี้สิน กำไรสุทธิ

โดยใช้รูปแบบสมการ

$$Y = a + bX$$

$$Y = \text{ค่าแนวโน้ม}$$

$$a = \text{ค่าคงที่}$$

$$b = \text{ค่าสัมประสิทธิ์ของ X}$$

$$X = \text{เวลาปกติ 1 ปี}$$

3. การสัมภาษณ์คณะกรรมการดำเนินงาน ผู้จัดการสหกรณ์รวมทั้งการสังเกตจาก
ผู้ทำการศึกษา นำมาประกอบข้อมูลที่ได้จากการวิเคราะห์อัตราส่วนทางการเงิน

เอกสารนี้เป็นเอกสารที่สงวนไว้สำหรับการใช้งานเพื่อการศึกษาเท่านั้น ไม่อนุญาตให้นำไปใช้ประโยชน์ด้านการค้า
ไม่ว่ากรณีใดๆ ทั้งสิ้น อีกทั้งห้ามมิให้คัดแปลงเนื้อหา และต้องอ้างอิงถึงเจ้าของเอกสารทุกครั้งที่มีการนำไปใช้

บทที่ 2

ลักษณะทั่วไปของสหกรณ์ออมทรัพย์พนักงานธนาคารแห่งประเทศไทย จำกัด

ประวัติความเป็นมาของสหกรณ์

ก่อนที่จะเริ่มมีการจัดตั้งสหกรณ์ออมทรัพย์พนักงานธนาคารแห่งประเทศไทย จำกัด ได้มีการจัดตั้งกองทุนออมทรัพย์มาก่อนแล้วตั้งแต่ปี พ.ศ. 2503 ตั้งชื่อว่ากองทุนออมทรัพย์ หรือที่เรียกกันโดยพนักงานธนาคารแห่งประเทศไทยว่า " กองทุนครูหัด " เพราะผู้บริหารคนสำคัญของกองทุนนี้คือ คุณสังัด ภมรานนท์ ซึ่งเคยรับราชการเป็นครูมาก่อนในระยะเวลาที่ใกล้กันนั้นก็เกิดกองทุนประเภทนี้เป็นจำนวนมากภายในธนาคาร แต่กองทุนครูหัดเป็นกองทุนที่ใหญ่ที่สุดมีสมาชิกมากที่สุด เพราะเปิดรับสมัครสมาชิกทั่วทั้งธนาคาร กองทุนอื่นๆส่วนใหญ่เปิดรับสมัครเฉพาะพนักงานภายในฝ่ายหรือส่วนงานนั้น ๆ รวมทั้งพนักงานที่เคยปฏิบัติงานในฝ่ายหรือส่วนงานนั้นเท่านั้น

การดำเนินงานของกองทุนมีลักษณะใกล้เคียงกับหลักการของสหกรณ์ออมทรัพย์ กล่าวคือ มีการเรียกเก็บเงินค่าหุ้นจากสมาชิกเป็นรายเดือน เดือนก็จัดทำบัญชีแล้วจ่ายเงินปันผลแก่สมาชิกตามจำนวนเงินค่าหุ้นที่ได้เรียกเก็บแล้ว มีการรับฝากเงินในลักษณะประจำนอกเหนือจากการออมโดยวิธีการลงทุน โดยมีค่าตอบแทนเป็นดอกเบี้ยเงินฝากประจำ เงินที่ระดมมาได้จากการเรียกเก็บค่าหุ้นและเงินฝากก็ให้บริการเป็นเงินกู้แก่สมาชิกในอัตราดอกเบี้ยที่ถูกกว่าแหล่งเงินทุนอื่นๆราว 4-9 เท่า และต่ำกว่าการกู้ยืมเงินจากธนาคารพาณิชย์ การให้กู้ยืมเงินก็เป็นในลักษณะผ่อนคลายเป็นพิเศษ มีความคล่องตัวในการให้บริการมาก ดอกเบี้ยเงินกู้ที่ได้รับเกือบทั้งหมดได้คืนกลับสู่สมาชิกในรูปแบบเงินปันผลตามมูลค่าหุ้นที่เรียกเก็บเพียงแต่ไม่มีเงินเฉลี่ยคืนแก่ผู้กู้เหมือนสหกรณ์ออมทรัพย์

สาเหตุที่ต้องมีการยุบเลิกกองทุนออมทรัพย์แล้วตั้งเป็นสหกรณ์ออมทรัพย์ เนื่องจากว่ามีปัญหาเกิดขึ้นเสมอและผู้บริหารคนสำคัญคือ คุณสังัด ภมรานนท์ ก็ใกล้ที่จะเกษียณราชการ จะไม่มีผู้ใดมาดูแลกองทุนต่อไป ส่วนสาเหตุสำคัญที่ต้องมีการยกเลิกกองทุนออมทรัพย์นี้เนื่องจาก

เอกสารนี้เป็นเอกสารที่สงวนไว้สำหรับการใช้งานเพื่อการศึกษาเท่านั้น ไม่อนุญาตให้นำไปใช้ประโยชน์ด้านการค้า ไม่ว่าจะกรณีใดๆ ทั้งสิ้น อีกทั้งห้ามมิให้ตัดแปลงเนื้อหา และต้องอ้างอิงถึงเจ้าของเอกสารทุกครั้งที่มีการนำไปใช้

1. การมีกองทุนออมทรัพย์นั้น เป็นการเปิดโอกาสให้มีการกู้ยืมเงินได้หลายทาง เพราะทั้งนี้เนื่องจากมีกองทุนภายในธนาคารแห่งประเทศไทยหลายกองทุนซึ่งผู้ที่ เป็นสมาชิกสามารถหาช่องทางในการกู้เงินมาได้มากมาย และการให้กู้เงินก็เพียงแต่ใช้ เกียรติของผู้กู้เป็นประกันไม่มีกฎระเบียบไม่มีคณะกรรมการพิจารณาเงินกู้ ทำให้เป็นการ สร้างนิสัยในการใช้จ่ายเงินโดยฟุ่มเฟือยเนื่องจากมีกองทุนให้กู้ยืมอยู่หลายกองทุนภายใน ธนาคาร เมื่อถึงคราวชำระหนี้สินก็เกิดความเดือดร้อนเนื่องจากก้อนหนี้สินไว้มากจนจน ไม่สามารถตามชำระคืนได้ทั้งเงินต้นและดอกเบี้ย จนบางคนถึงกับต้องออกจากธนาคารไป ก็มี นอกจากนี้ยังทำให้สมาชิกส่วนใหญ่ของกองทุนได้รับความเสียหายในด้านการจัดสรร เงินปันผลเพราะขาดเงินที่จะนำมาจัดสรรประโยชน์ ฝ่ายกองทุนเองก็ขาดสภาพคล่อง ในการดำเนินงาน

2. การลงบัญชีของกองทุนไม่เป็นระเบียบและไม่ครบถ้วน ถ้าข้าไม่ เป็นปัจจุบัน ไม่มีการตรวจสอบบัญชีที่ดีหรือตรวจสอบได้ยากทั้งนี้เนื่องจากคณบดี เป็นผู้ปฏิบัติ งานแต่เพียงผู้เดียว ทำให้เกิดข้อสงสัยจากสมาชิกว่าผู้บริหารกองทุนจะนำเงินของ ส่วนรวมที่ได้จากสมาชิกไปแสวงหาประโยชน์ส่วนตัว

3. การเป็นตัวกลางหาเงินจากผู้เข้ามาให้กู้ยืม มีปัญหาทางกฎหมายซึ่ง ธนาคารแห่งประเทศไทยก็มีหน้าที่ควบคุมดูแลเกี่ยวกับเรื่องนี้ด้วย หากมีการดำเนินการ ที่เป็นปัญหาเข้าข่ายข้อห้ามทางกฎหมายที่ธนาคารเป็นผู้ดูแลรับผิดชอบ ก็จะไม่เป็นการ สมควร นอกจากนี้การดำเนินงานของกองทุนก็แค่เป็นที่ทราบกันของคนภายในธนาคารแต่ ธนาคารเองก็ไม่ได้เป็นผู้อนุญาตให้ดำเนินการหรือไม่ได้รับรู้อย่างเป็นทางการ หาก เปลี่ยนมาเป็นสหกรณ์ออมทรัพย์ก็จะเป็นเรื่องที่ถูกติดตามกฎหมาย เพราะปฏิบัติตาม พระราชบัญญัติสหกรณ์ ทั้งธนาคารก็สามารถให้ความช่วยเหลือในการดำเนินงานได้ คือเป็นสวัสดิการแก่พนักงานธนาคารโดยส่วนรวมอีกทางหนึ่ง

ในระยะต่อมาปัญหาต่างๆก็เริ่มเพิ่มขึ้นเรื่อยๆ และคณบดีก็ใกล้จะเกษียณ ราชการในปี พ.ศ. 2519 นั้นแล้ว จึงได้มีการแก้ปัญหาเฉพาะหน้าในสถานการณ์ที่ไม่ดีโดย ทำการลดอัตราเงินปันผลลง จากเดิมที่เคยจ่าย 12 % ลงเหลือ 10.8 % ต่อปี

เอกสารลดอัตราดอกเบี้ยเงินฝากประจำจากอัตรา 10.8 % เหลือ 10.2 % โดยอ้างเหตุผลด้านการค้า ไม่ว่ากรณีใดๆ ทั้งสิ้น อีกทั้งห้ามมิให้ตัดแปลงเนื้อหา และต้องอ้างอิงถึงเจ้าของเอกสารทุกครั้งที่มีการนำไปใช้

ในขณะนั้นว่าเงินที่รับเข้ามาปล่อยก็ออกไปไม่ได้ทั้งหมด และต้องการให้มีเงินที่เป็นงบ
ค่าใช้จ่ายในการซื้อเครื่องมือการทำงานและจัดจ้างเจ้าหน้าที่มาช่วยทำบัญชี เพราะว่า
ปริมาณของสมาชิกเพิ่มสูงขึ้นมากเกินที่คณบดีจะทำได้เพียงลำพัง

ในปี พ.ศ. 2519 ได้มีการหารือกันเพื่อที่จะเปลี่ยนกองทุนออมทรัพย์
ให้เป็นสหกรณ์ออมทรัพย์ ได้มีการร่างข้อบังคับที่กองทุนออมทรัพย์จัดเตรียมไว้มาใช้
แล้วทำการชี้ชวนให้พนักงานในธนาคารแห่งประเทศไทยเข้ามาเป็นสมาชิก ซึ่งก็ได้
ผู้สมัครที่จะมาเป็นสมาชิกสหกรณ์ออมทรัพย์จำนวนหลายร้อยท่าน และทำการเลิก
กิจการกองทุนเมื่อวันที่ 8 กันยายน พ.ศ. 2520 แล้วทำการชำระบัญชีให้เสร็จสิ้น
ภายในปี พ.ศ. 2520

กลุ่มผู้เริ่มจัดตั้งสหกรณ์ออมทรัพย์พนักงานธนาคารแห่งประเทศไทย ได้ทำ
หนังสือขออนุญาตจากธนาคาร รวมทั้งขอความอนุเคราะห์จากธนาคารในการดำเนินการ
ของสหกรณ์ ซึ่งได้รับอนุญาตจึงได้ทำหนังสือแจ้งเรื่องให้อธิบดีกรมส่งเสริมสหกรณ์ให้ส่ง
เจ้าหน้าที่มาเป็นสักขีพยานและให้คำแนะนำในการประชุมจัดตั้งสหกรณ์ออมทรัพย์ รวมทั้ง
จัดให้มีการเลือกตั้งคณะกรรมการก่อตั้งสหกรณ์ออมทรัพย์ เพื่อจะได้ไปดำเนินการจด
ทะเบียนกับกรมส่งเสริมสหกรณ์ต่อไป รวมทั้งเป็นกรรมการชุดแรกของสหกรณ์ด้วย
ซึ่งได้ดำเนินการทั้งสิ้นในเดือนธันวาคม พ.ศ. 2520 และก่อตั้งอย่างเป็นทางการ
เมื่อวันที่ 31 มกราคม พ.ศ. 2521

หน้าที่และกิจการของสหกรณ์

1. ส่งเสริมการออมทรัพย์โดยคนบ่งได้เป็น 2 วิธี

1.1 ส่งเสริมการออมทรัพย์โดยการถือหุ้น สหกรณ์ออมทรัพย์
พนักงานธนาคารแห่งประเทศไทยได้กำหนดให้สมาชิกส่งชำระค่าหุ้นเป็นประจำทุกเดือน
โดยการหักเงินค่าหุ้น ๕ ที่จ่ายเงินเดือนและจ่ายเงินปันผลค่าหุ้นให้แก่สมาชิกในอัตรา
ร้อยละ 13

1.2 ส่งเสริมการออมทรัพย์โดยการรับฝากเงิน การรับฝากเงินนี้มี

เอกสารนี้เป็นเอกสารที่สงวนไว้สำหรับการใช้งานเพื่อการศึกษาเท่านั้น ไม่อนุญาตให้นำไปใช้ประโยชน์ด้านการค้า
2 ประเภทคือ

ไม่ว่ากรณีใดๆ ทั้งสิ้น อีกทั้งห้ามมิให้คัดแปลงเนื้อหา และต้องอ้างอิงถึงเจ้าของเอกสารทุกครั้งที่มีการนำไปใช้

1.2.1 ประเภทเงินฝากออมทรัพย์ สหกรณ์ออมทรัพย์ได้มีการปรับอัตราดอกเบี้ยเงินฝากให้สอดคล้องกับภาวะเศรษฐกิจ โดยปรับอัตราดอกเบี้ยเงินฝากจากออมทรัพย์ จากร้อยละ 7.25 ในปี 2532 มาเป็นอัตราร้อยละ 9.50 ในปี 2533

1.2.2 ประเภทเงินฝากประจำ ซึ่งทางสหกรณ์ได้ปรับอัตราดอกเบี้ยเงินฝากดังนี้

1.2.2.1 ประเภท 3-11 เดือน อัตราดอกเบี้ยรับสุทธิร้อยละ 11.25 และมีเงินค่าเฉลี่ยเพิ่มสุทธิร้อยละ 0.30 ซึ่งรวมแล้วได้รับสุทธิร้อยละ 11.55

1.2.2.2 ประเภท 12 เดือน อัตราดอกเบี้ยรับสุทธิร้อยละ 12.00 และมีเงินค่าเฉลี่ยเพิ่มสุทธิร้อยละ 0.30 ซึ่งรวมแล้วได้รับสุทธิร้อยละ 12.30 แล้วถ้าหากว่าเงินฝากมีถึง 100,000 บาทสหกรณ์จะจ่ายดอกเบี้ยเป็นรายเดือน ๆ ละ 1,029.29 บาท

2. การให้เงินกู้ สหกรณ์จะให้บริการกู้เงินอยู่ 2 ประเภทคือ

2.1 การให้เงินกู้แก่สมาชิกสหกรณ์จะนำเงินค่าหุ้นและเงินฝากของสมาชิกมาหมุนเวียนให้สมาชิกที่มีความเดือดร้อนได้กู้ยืมโดยจะคิดในอัตราดอกเบี้ยร้อยละ 14.25 เงินกู้ที่สหกรณ์จ่ายให้แก่สมาชิกมี 3 ประเภทคือ

2.1.1 เงินกู้ฉุกเฉิน ในกรณีที่สมาชิกมีความจำเป็นเร่งด่วน หรือมีรายจ่ายเกิดขึ้นกะทันหัน สมาชิกสามารถกู้เงินประเภทนี้ได้โดยจำกัดวงเงินขั้นสูงไว้ไม่เกิน 3,000 บาท หรือถ้ามีเงินกู้สามัญค้ำประกันเมื่อรวมกับที่ได้ของฉุกเฉินแล้วจะต้องมีไม่เกิน 10 เท่าของเงินเดือน

2.1.2 เงินกู้สามัญ สหกรณ์จะให้กู้ไม่เกิน 10 เท่าของเงินเดือนหรือค่าจ้างรายเดือน ทั้งนี้กรณีมีหลักประกันเป็นบุคคลและหลักทรัพย์สินเฉพาะส่วนที่มีบุคคลค้ำประกันให้กู้ได้ไม่เกิน 200,000 บาท

2.1.3 เงินกู้พิเศษ สหกรณ์กำหนดวงเงินไม่เกิน 20 เท่าของเงินเดือนหรือของค่าจ้างรายเดือน และสำหรับกรณีการกู้เงินโดยใช้เงินฝากประจำของตนเองเป็นประกัน ให้พิจารณาการกู้เงินโดยใช้เงินฝากของตนเองเป็นประกัน

โดยให้กู้ยืมเป็นวงเงินเพิ่มเติมได้อีกไม่เกินร้อยละ 100 ของเงินฝากประจำ

ไม่ว่ากรณีใดๆ ทั้งสิ้น อีกทั้งห้ามมิให้ตัดแปลงเนื้อหา และต้องอ้างอิงถึงเจ้าของเอกสารทุกครั้งที่มีการนำไปใช้

สำหรับรายละเอียดเกี่ยวกับการกู้เงินแต่ละประเภทให้ดูได้จากตารางที่ 4

ตารางที่ 4 หลักเกณฑ์การพิจารณาเงินกู้

ประเภทเงินกู้	หลักเกณฑ์	รายละเอียด
ฉุกเฉิน	คุณสมบัติ ของผู้กู้	<ol style="list-style-type: none"> 1. ได้ส่งค่าหุ้นแล้วไม่น้อยกว่า 1 เดือน 2. มีรายรับสุทธิ หลังจากหักรายการทุกประเภท ไม่นต่ำกว่า 1,500 บาท 3. ปลอสหนการกู้เงินที่มีอยู่เดิมแล้วอย่างน้อย 1 เดือน เว้นแต่มีเหตุผลจำเป็น 4. ไม่ซื้อสิ่งของเป็นเงินเชื่อเกินร้อยละ 15 ของ อัตรารเงินเดือน 5. กู้ได้ไม่เกินปีละ 3 ครั้ง
	วงเงินกู้	<ol style="list-style-type: none"> 1. 1 เท่าของเงินเดือนไม่เกิน 3,000 บาท 2. ถ้ามีหนี้เงินกู้สามัคคีค้าง เมื่อรวมกับที่ขอกู้ ฉุกเฉินแล้วจะต้องมีไม่เกิน 10 เท่าของเงิน เดือน
	กำหนดเวลา ชำระหนี้	ผ่อนชำระ 3 งวด
	การค้ำประกัน	<ol style="list-style-type: none"> 1. ค่าหุ้น 2. กรณีมีค่าหุ้นสะสมต่ำกว่า 1,500 บาท ต้องมี สมาชิกอื่นค้ำประกัน

เอกสารนี้เป็นเอกสารที่สงวนไว้สำหรับการใช้งานเพื่อการศึกษาเท่านั้น ไม่อนุญาตให้นำไปใช้ประโยชน์ด้านการค้า ไม่ว่ากรณีใดๆ ทั้งสิ้น อีกทั้งห้ามมิให้ตัดแปลงเนื้อหา และต้องอ้างอิงถึงเจ้าของเอกสารทุกครั้งที่มีการนำไปใช้

ตารางที่ 4 (ต่อ)

ประเภทเงินกู้	หลักเกณฑ์	รายละเอียด
สามัญ	คุณสมบัติ ของผู้กู้	<p>1. ได้ส่งค่าหุ้นแล้วไม่น้อยกว่า 6 เดือน</p> <p>2. มีรายชื่อรับสิทธิตั้งจากที่กรรการหักทุกประเภท จากเงินเดือนแล้วดังนี้</p> <p>(1). ไม่ต่ำกว่า 2,000 บาท กรณีอัตราเงิน เดือนก่อนรายการหักไม่เกิน 10,000 บาท</p> <p>(2). ไม่ต่ำกว่า 2,500 บาท กรณีอัตราเงิน เดือนก่อนรายการหักเกิน 10,000 บาท</p> <p>3. กรณีที่ซื้อสิ่งของจากสถานสวัสดิสงเคราะห์เป็น เงินเชื่อเกินร้อยละ 15 ของอัตราเงินเดือน จะพิจารณาอย่างเข้มงวดและมีเงื่อนไขเท่า ที่จำเป็น</p>
	วงเงินกู้	<p>1. ไม่เกิน 10 เท่าของเงินเดือนหรือค่าจ้าง รายเดือน ทั้งนี้เฉพาะส่วนที่มีบุคคลค้ำประกัน ให้กู้ได้ไม่เกิน 200,000 บาท</p> <p>2. ถ้ามีหนี้คงค้างและขอกู้ใหม่เพื่อส่วนต่างต้องมี หนี้คงชำระไม่เกินร้อยละ 70 ของวงเงินกู้</p>
	กำหนดเวลา ชำระหนี้	<p>1. วงเงินกู้ไม่เกิน 100,000 บาท ผ่อนชำระ 80 งวด</p> <p>2. วงเงินกู้เกิน 100,000 บาท ผ่อนชำระ 100 งวด</p>

เอกสารนี้เป็นเอกสารที่สงวนไว้สำหรับการใช้งานเพื่อการศึกษาเท่านั้น ไม่อนุญาตให้นำไปใช้ประโยชน์ด้านการค้า
ไม่ว่ากรณีใดๆ ทั้งสิ้น อีกทั้งห้ามมิให้คัดแปลงเนื้อหา และต้องอ้างอิงถึงเจ้าของเอกสารทุกครั้งที่มีการนำไปใช้

ตารางที่ 4 (ต่อ)

ประเภทเงินกู้	หลักเกณฑ์	รายละเอียด
	การค้ำประกัน	<ol style="list-style-type: none"> 1. ค่าหุ้น 2. เงินฝากสหกรณ์หรือพันธบัตรรัฐบาล 3. ถ้าจะเอาบุคคลค้ำประกัน ต้องมีคุณสมบัติดังนี้ <ul style="list-style-type: none"> - ต้องเป็นสมาชิกสหกรณ์ - ไม่เคยค้ำประกันบุคคลอื่นหรือถ้าเคยต้องมีวงเงินค้ำประกันเหลืออยู่ - วงเงินค้ำประกันมีจำนวนไม่เกิน 10 เท่าของอัตราเงินเดือนของผู้ค้ำประกัน - ผู้ค้ำประกัน 1 คน ค้ำประกันผู้ขอกู้ได้ไม่เกิน 2 คน
	นอกหลักเกณฑ์	ในกรณีที่เห็นว่าควรพิจารณาเป็นกรณีพิเศษให้อยู่ในดุลพินิจของคณะกรรมการดำเนินงาน
พิเศษ	คุณสมบัติของผู้กู้	<ol style="list-style-type: none"> 1. ได้ส่งค่าหุ้นแล้วไม่น้อยกว่า 12 เดือน 2. (เหมือนคุณสมบัติข้อที่ 2 ของเงินกู้สามัญ) 3. (เหมือนคุณสมบัติข้อที่ 4 ของเงินกู้สามัญ)
	วงเงินกู้	<ol style="list-style-type: none"> 1. ไม่เกิน 20 เท่าของเงินเดือนหรือค่าจ้างรายเดือน และสำหรับกรณีการกู้เงินโดยใช้เงินฝากประจำของตนเองเป็นประกัน ให้พิจารณาให้กู้ยืมเป็นวงเงินเพิ่มเติมได้อีกไม่เกินร้อยละ 100 ของเงินฝากประจำ 2. ถ้ามีหนี้ค้างอยู่ไม่เกิน 1/2 ของเงินกู้เดิม หรือมีหนี้ค้างไม่เกิน 3/4 ของเงินกู้เดิม

เอกสารนี้เป็นเอกสารที่สงวนไว้สำหรับการใช้งานเพื่อการศึกษาเท่านั้น ไม่อนุญาตให้นำไปใช้ประโยชน์ด้านการค้า อาจจะพิจารณาให้ตามความจำเป็น
ไม่ว่ากรณีใดๆ ทั้งสิ้น อีกทั้งห้ามมิให้คัดแปลงเนื้อหา และต้องอ้างอิงถึงเจ้าของเอกสารทุกครั้งที่มีการนำไปใช้

ตารางที่ 4 (ต่อ)

ประเภทเงินกู้	หลักเกณฑ์	รายละเอียด
กำหนดเวลา	ชำระหนี้	<ol style="list-style-type: none"> ถ้าเป็นการกู้เพื่อเคหะสงเคราะห์ผ่อนชำระ 120 งวด กู้เพื่อประกอบอาชีพผ่อนชำระ 100 งวด กู้เพื่อซื้อยานพาหนะผ่อนชำระ 100 งวด ถ้าใช้เงินฝากประจำของสหกรณ์ค้ำประกัน ผ่อนชำระได้ 120 งวด
การค้ำประกัน		<ol style="list-style-type: none"> ค้ำหุ้น (เว้นแต่ถ้ามีเงินกู้สามัญแล้วจะนำค้ำหุ้นนั้นมาค้ำเงินกู้พิเศษไม่ได้) เงินฝากของสหกรณ์และพันธบัตรรัฐบาล โฉนดที่ดิน โดยต้องเป็นจังหวัดที่มีสาขาของธนาคารตั้งอยู่ หรือเฉพาะในจังหวัดที่ใกล้เคียงกับกรุงเทพมหานครคือ นครปฐม นนทบุรี ปทุมธานี ฉะเชิงเทรา สมุทรปราการ สมุทรสาคร อุตุนา ราชบุรี สระบุรี ชลบุรี สุพรรณบุรี และระยอง
นอกหลักเกณฑ์		(เหมือนเงินกู้สามัญ)

ที่มา : (สหกรณ์ออมทรัพย์พนักงานธนาคารแห่งประเทศไทย จำกัด , 2533)

2.2 การให้บริการกู้เงินแก่สหกรณ์ออมทรัพย์อื่นๆที่มีเครดิตดี นำเรื่องโดยคิดอัตราดอกเบี้ยสูงกว่าให้สมาชิกกู้ร้อยละ 0.25 ถ้าอยู่ในวงเงิน 5 ล้านบาท ถ้าอยู่ในวงเงินเกิน 5 ล้านบาทจะคิดอัตราดอกเบี้ยสูงกว่าสมาชิกร้อยละ 0.50

เอกสารนี้เป็นเอกสารที่สงวนไว้สำหรับการใช้งานเพื่อการศึกษาเท่านั้น ไม่อนุญาตให้นำไปใช้ประโยชน์ด้านการค้าไม่ว่ากรณีใดๆ ทั้งสิ้น อีกทั้งห้ามมิให้ตัดแปลงเนื้อหา และต้องอ้างอิงถึงเจ้าของเอกสารทุกครั้งที่มีการนำไปใช้

3. การจัดสวัสดิการต่างๆแก่สมาชิกและพนักงานของสหกรณ์ ดังนี้

3.1 การจัดสวัสดิการแก่สมาชิกที่ได้เคยทำมาได้แก่

- จัดตั้งทุนการศึกษาแก่บุตรสมาชิกที่เรียนดี
- ให้ความช่วยเหลือด้านที่อยู่อาศัยแก่สมาชิกสหกรณ์ออมทรัพย์
- การทำส่วนลดในการรักษาพยาบาลในโรงพยาบาลต่างๆ

ในอัตรา 10-15 % เช่น โรงพยาบาลพญาไท โรงพยาบาลเปาโล โรดพยาบาลมิชชั่น เป็นต้น

- ทำประกันชีวิตแก่สมาชิกที่ประสบอุบัติเหตุเสียชีวิต ซึ่งจะได้รับค่าสินไหมทดแทน โคนอยู่ในวงเงิน 200,000 บาท

- จัดให้มีบัตรประจำตัวสมาชิกเพื่อซื้อสินค้าในราคาถูกลงและการลดราคาค่าบริการจากสถานบริการต่างๆ เป็นต้น

3.2 การจัดสวัสดิการแก่เจ้าหน้าที่ของสหกรณ์

- เงินเดือน ในอัตราที่สูงกว่าสหกรณ์อื่น แต่ไม่เทียบเท่าเงินเดือนของพนักงานธนาคารแห่งประเทศไทย

- โบนัส 4 เดือน โดยจ่ายปีละ 2 ครั้ง เช่นเดียวกับพนักงานธนาคาร

- ค่ารักษาพยาบาลในการรักษาตนเอง ณ สถานพยาบาลต่างๆสูงสุดถึงประสงค์ ในวงเงินไม่เกิน 8,000 บาทต่อปี

- ให้เครื่องแบบแก่พนักงานทั้งชายและหญิง

- ให้ความรู้ทางด้านนิกอบรมพนักงาน คือถ้ามีหลักสูตรไหนที่เป็นประโยชน์ โดยถือเป็นค่าใช้จ่ายของสหกรณ์

- เงินค่าล่วงเวลา โดยคิดเป็นรายชั่วโมง

- ระเบียบเกี่ยวกับอาคารสงเคราะห์ โดยอิงแบบระเบียบอาคารสงเคราะห์ของสหกรณ์อื่น ส่วนราชการและของธนาคารแห่งประเทศไทยเป็นเกณฑ์

4. ดำเนินงานเรื่องการสมัครรับเลือกเข้าเป็นสมาชิกให้เป็นการถูกต้อง ตลอดจนเป็นธุระจัดให้ผู้ที่เข้าเป็นสมาชิกชำระค่าธรรมเนียมแรกเข้า กับเงินค่าหุ้นตามข้อบังคับของสหกรณ์

เอกสารนี้เป็นเอกสารที่สงวนไว้สำหรับการใช้งานเพื่อการศึกษาเท่านั้น ไม่อนุญาตให้นำไปใช้ประโยชน์ด้านการค้าไม่ว่ากรณีใดๆ ทั้งสิ้น อีกทั้งห้ามมิให้ตัดแปลงเนื้อหา และต้องอ้างอิงถึงเจ้าของเอกสารทุกครั้งที่มีการนำไปใช้

5. กำหนดหน้าที่และระเบียบวิธีปฏิบัติงานของเจ้าหน้าที่ของสหกรณ์

6. เป็นภาวะกวดขันในเรื่องการออกใบรับเงิน เรียกใบสำคัญจ่ายเงิน โดยครบถ้วน รับผิดชอบในการรับจ่ายของสหกรณ์ให้เป็นการถูกต้อง รวบรวมใบสำคัญ และเอกสารต่างๆดำเนินงานก่อนกำหนด

7. รับผิดชอบและดูแลในการจัดทำบัญชีและทะเบียนต่างๆของสหกรณ์ ให้เป็นการถูกต้องครบถ้วนและเป็นปัจจุบันอยู่เสมอ

8. เป็นธุระในการจัดเรียกประชุมใหญ่ ประชุมคณะกรรมการดำเนินงาน และประชุมคณะกรรมการเงินกู้

9. เข้าร่วมประชุมชี้แจงการประชุมใหญ่ ประชุมคณะกรรมการดำเนินงานและประชุมคณะกรรมการเงินกู้ เว้นแต่กรณีที่ประชุมนั้นมิให้เข้าร่วมประชุม

10. ปฏิบัติการเกี่ยวกับการได้คอบหนังสือของสหกรณ์

11. รักษาวงตราของสหกรณ์ รับผิดชอบตรวจตราสินทรัพย์ต่างๆของสหกรณ์ และดูแลให้อยู่ในอันดีและปลอดภัย

12. เสนอรายงานประจำเดือนต่อคณะกรรมการดำเนินงาน

13. ปฏิบัติงานอื่นๆที่คณะกรรมการดำเนินงานหรือคณะกรรมการเงิน กู้มอบหมายให้ หรือตามที่ควรกระทำเพื่อให้กิจการในหน้าที่สำเร็จลุล่วงไปด้วยดี

นอกเหนือจากหน้าที่ต่างๆที่กล่าวมาแล้ว สหกรณ์ยังได้มีบทบาททางสังคมและ วิชาการด้วยโดยในด้านวิชาการได้ร่วมมือกับสหกรณ์ออมทรัพย์มหาวิทยาลัยธรรมศาสตร์จัด โครงการสัมมนาเพื่อเผยแพร่ความรู้ที่ทั้งสองสถาบันถนัดและการจัดสัมมนานี้ไม่กระทบต่อ

เอกสารนี้เป็นเอกสารที่สงวนลิขสิทธิ์ไว้เพื่อใช้ในการดำเนินงานด้านการค้า กู้ยืมของสหกรณ์ สำหรับกิจกรรมทางสังคมนั้น สหกรณ์ได้บริจาคเงินเพื่อการกุศลดังนี้คือ ไม่ว่าจะกรณีใดๆ ทั้งสิ้น อีกทั้งห้ามมิให้คัดแปลงเนื้อหา และต้องอ้างอิงถึงเจ้าของเอกสารทุกครั้งที่มีการนำไปใช้

ดูแลรักษาเงินจำนวน 100,000 บาทแก่สมเด็จพระเทพรัตนราชสุดาฯ โดยเสด็จพระราชกุศลสมทบทุนช่วยเหลือผู้ได้รับความเดือดร้อนจากวาทภัยและอุทกภัยในจังหวัดในภาคใต้และบริจาคเงินจำนวน 300,000 บาทแก่โรงพยาบาลจุฬาลงกรณ์ สภากาชาดไทยเพื่อสมทบทุนสร้างตึกกปร. นอกจากนี้สหกรณ์ยังได้ช่วยเหลือสมาชิกประสบอัคคีภัยและประสบอุทกภัยไปตามหลักเกณฑ์และตามสมควรแก่กรณี

โครงสร้างการบริหารงานของสหกรณ์

ในการประชุมใหญ่ในแต่ละปี สมาชิกของสหกรณ์จะเป็นผู้เลือกตั้งประธานกรรมการของสหกรณ์และจากนั้นประธานกรรมการของสหกรณ์จะไปสรรหาคณะกรรมการดำเนินงาน เมื่อได้คณะกรรมการดำเนินงานแล้วคณะกรรมการก็จะทำหน้าที่บริหารกิจการของสหกรณ์ โดยจะมีการประชุมอย่างน้อยเดือนละ 1 ครั้ง เพื่อกำหนดนโยบายในการทำงานแล้วจึงมอบให้ผู้จัดการนำไปดำเนินงาน ซึ่งผู้จัดการจะถ่ายทอดนโยบายการดำเนินงานให้แก่ฝ่ายต่างอันได้แก่ ฝ่ายการเงิน ฝ่ายบัญชีและสินเชื่อ ฝ่ายคอมพิวเตอร์ และในการประชุมใหญ่นั้นจะมีการเลือกตั้งผู้ตรวจสอบกิจการซึ่งจะทำหน้าที่ตรวจสอบบัญชี เอกสารการเงิน และการดำเนินงานต่างๆของสหกรณ์ ผู้ตรวจสอบกิจการจะอยู่ภายในหน้าที่ 1 ปี ขั้นตอนการบริหารงานของสหกรณ์ออมทรัพย์จะเป็นดังภาพที่ 1

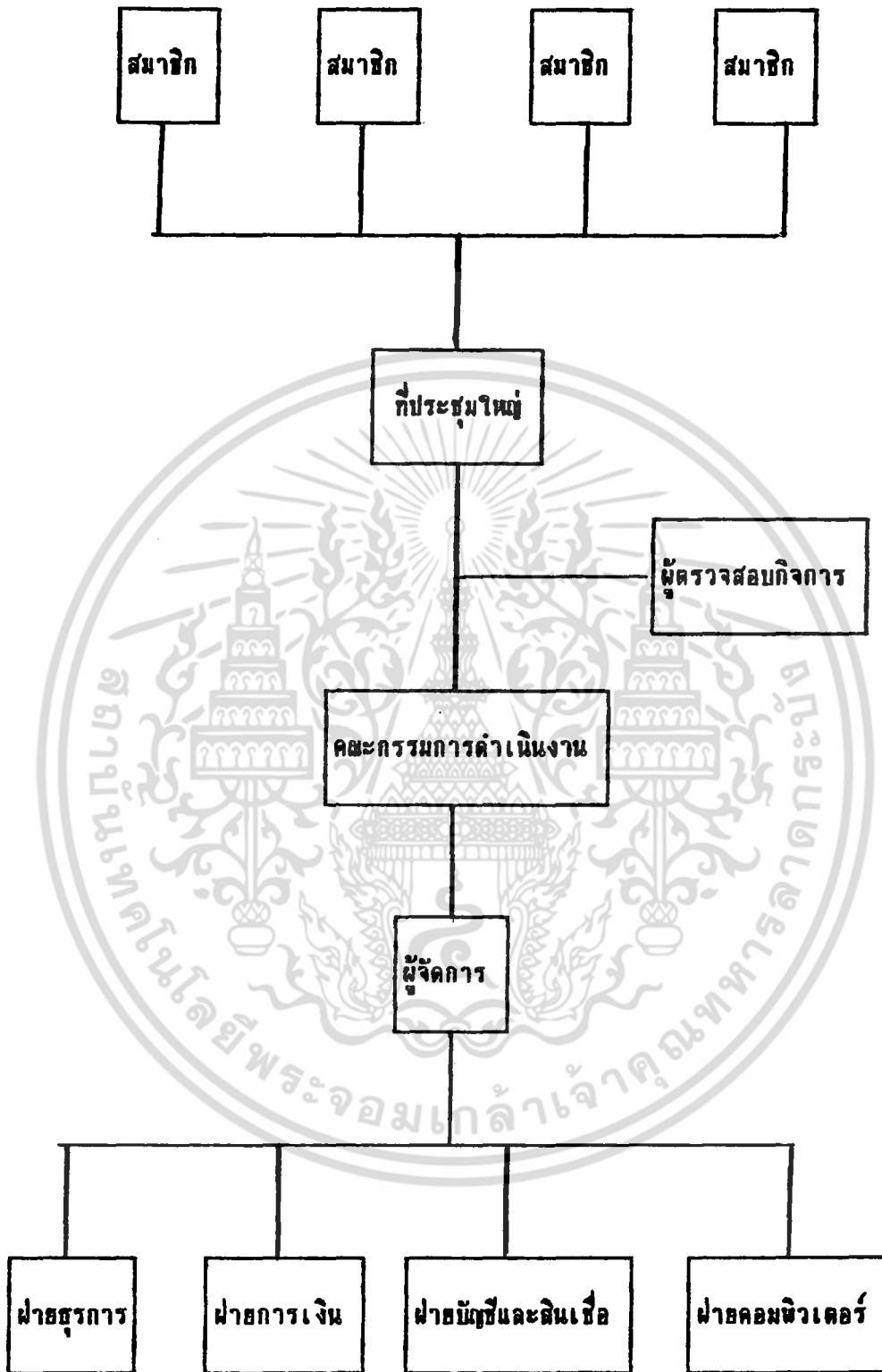

ภาพที่ 1 โครงสร้างการบริหารงานของสภกรรม

เอกสารนี้เป็นเอกสารที่สงวนไว้สำหรับการใช้งานเพื่อการศึกษาเท่านั้น ไม่อนุญาตให้นำไปใช้ประโยชน์ด้านการค้า
ไม่ว่ากรณีใดๆ ทั้งสิ้น อีกทั้งห้ามเผยแพร่เอกสารทุกครั้งที่มีการนำไปใช้

**อธิบณคณคหเทคโนโลยีการภทพร
สภกัณเทคโนโลยีพระจอมเกล้า
เจ้าคณภทการลาดกระบัง**

บทที่ 3
ผลการศึกษา

ผลการดำเนินงานของสหกรณ์ออมทรัพย์พนักงานธนาคารแห่งประเทศไทย จำกัด
ระหว่างปี พ.ศ. 2522-2533

สมาชิกภาพ

สมาชิกของสหกรณ์มีจำนวนเพิ่มขึ้นทุกปี ในปี พ.ศ. 2522 สหกรณ์มีสมาชิกทั้งหมด 2,173 คน เมื่อมาถึงปี พ.ศ. 2533 สหกรณ์มีสมาชิกทั้งหมด 4,962 คนซึ่งมีสมาชิกเพิ่มขึ้นจากปี พ.ศ. 2522 เป็นจำนวนทั้งสิ้น 2,789 คน โดยในแต่ละปีจะมีสมาชิกเพิ่มขึ้นเฉลี่ยปีละ 254 คน (ตารางที่ 5)

ตารางที่ 5 จำนวนสมาชิกของสหกรณ์ระหว่างปี พ.ศ. 2522-2533

(หน่วย : คน)

ปี พ.ศ.	จำนวนสมาชิก	เพิ่มขึ้น
2522	2,173	-
2523	2,594	421
2524	3,074	481
2525	3,254	180
2526	3,354	100
2527	3,562	208
2528	3,744	182
2529	4,021	277
2530	4,233	212
2531	4,421	188
2532	4,611	190
2533	4,962	351

เอกสารนี้เป็นเอกสารที่วางไว้สำหรับใช้ในการทำงานเพื่อการศึกษาเท่านั้น ไม่อนุญาตให้นำไปใช้ประโยชน์ด้านการค้า
ที่มา : (สหกรณ์ออมทรัพย์พนักงานธนาคารแห่งประเทศไทย จำกัด , 2533)

ไม่ว่ากรณีใดๆ ทั้งสิ้น อีกทั้งห้ามมิให้คัดแปลงเนื้อหา และต้องอ้างอิงถึงเจ้าของเอกสารทุกครั้งที่มีการนำไปใช้

การให้เงินกู้แก่สมาชิก

สหกรณ์ได้ให้บริการเงินกู้แก่สมาชิกที่มีความเดือดร้อนในด้านการเงิน โดยแบ่งประเภทเงินกู้เป็น 3 ประเภท คือ เงินกู้ฉุกเฉิน เงินกู้สามัญ และเงินกู้พิเศษ โดยในปี พ.ศ. 2523 สหกรณ์ได้ให้สมาชิกกู้เงินเป็นจำนวนทั้งหมด 31,496,845 บาท และในปีต่อ ๆ มา ก็ให้สมาชิกกู้เพิ่มขึ้นทุกปี และในปี พ.ศ. 2533 ได้ให้สมาชิกกู้เงินเป็นจำนวนทั้งหมด 325,572,600 บาท ส่วนจำนวนเงินกู้แต่ละประเภทที่สหกรณ์ให้ก็มีจำนวนดังนี้

1). เงินกู้ฉุกเฉิน

ในปี พ.ศ. 2523 สหกรณ์ให้สมาชิกกู้เงินเป็นจำนวนทั้งหมด 1,106,100 บาท และพอมานปี พ.ศ. 2533 สหกรณ์ให้สมาชิกกู้เป็นจำนวนเงินทั้งหมด 3,384,800 บาท ซึ่งเพิ่มขึ้นจากปี พ.ศ. 2523 เป็นจำนวนเงินทั้งสิ้น 2,278,500 บาท คิดเป็นจำนวนเงินให้กู้เฉลี่ยปีละ 4,542,381 บาท (ตารางที่ 6)

2). เงินกู้สามัญ

ในปี พ.ศ. 2523 สหกรณ์ให้สมาชิกกู้เป็นจำนวนทั้งหมด 28,992,385 บาท และพอมานปี พ.ศ. 2533 สหกรณ์ให้สมาชิกกู้เป็นจำนวนเงินทั้งหมด 18,914,000 บาท ซึ่งเพิ่มขึ้นจากปี พ.ศ. 2523 เป็นจำนวนทั้งสิ้น 160,921,615 บาท คิดเป็นจำนวนเงินให้กู้เฉลี่ยปีละ 75,319,143 บาท (ตารางที่ 6)

3). เงินกู้พิเศษ

ในปี พ.ศ. 2523 สหกรณ์ให้สมาชิกกู้เป็นจำนวนทั้งหมด 1,398,000 บาท และพอมานปี พ.ศ. 2533 สหกรณ์ให้สมาชิกกู้เป็นจำนวนเงินทั้งหมด 132,274,000 บาท ซึ่งเพิ่มขึ้นจากปี พ.ศ. 2523 เป็นจำนวนทั้งสิ้น 130,876,000 บาท คิดเป็นจำนวนเงินให้กู้เฉลี่ยปีละ 25,943,637 บาท (ตารางที่ 6)

เอกสารนี้เป็นเอกสารที่สงวนไว้สำหรับการใช้งานเพื่อการศึกษาเท่านั้น ไม่อนุญาตให้นำไปใช้ประโยชน์ด้านการค้า

ไม่ว่ากรณีใดๆ ทั้งสิ้น อีกทั้งห้ามมิให้ดัดแปลงเนื้อหา และต้องอ้างอิงถึงเจ้าของเอกสารทุกครั้งที่มีการนำไปใช้

ตารางที่ 6 จำนวนเงินกู้ที่ให้สมาชิกกู้ยืมระหว่างปี พ.ศ. 2523-2533

(หน่วย : บาท)

ปี	เงินกู้ฉุกเฉิน	เงินกู้สามัญ	เงินกู้พิเศษ	รวม
2523	1,106,100	28,992,385	1,398,000	31,496,485
2524	2,482,550	32,794,127	3,360,680	38,637,357
2525	4,155,700	41,396,400	2,698,000	48,250,100
2526	4,619,200	47,391,060	6,215,000	58,224,260
2527	5,727,600	44,537,900	15,335,000	65,600,500
2528	6,242,320	46,438,400	18,484,000	71,164,720
2529	6,757,420	66,604,700	20,811,520	94,173,640
2530	6,239,500	69,065,400	18,432,700	93,737,600
2531	5,050,100	338,994,600	26,092,210	170,136,910
2532	4,201,100	122,427,600	40,278,900	166,907,600
2533	3,384,600	189,914,000	132,274,000	323,572,600
เฉลี่ย	4,512,381	75,319,143	25,943,637	

ที่มา : (สหกรณ์ออมทรัพย์พนักงานธนาคารแห่งประเทศไทย จำกัด , 2533)

หมายเหตุ : ข้อมูลปี พ.ศ. 2522 ไม่ได้เก็บรวบรวมไว้

การให้เงินกู้แก่สหกรณ์ออมทรัพย์อื่น

สหกรณ์ได้ให้บริการเงินกู้แก่สหกรณ์ออมทรัพย์อื่นตามความเหมาะสม เพื่อเป็นการช่วยเหลือเกื้อกูลกัน โดยเริ่มตั้งแต่ปี พ.ศ. 2526 ซึ่งได้ให้สหกรณ์ออมทรัพย์อื่นกู้เป็นจำนวนเงินทั้งหมด 6,000,000 บาท และต่อมาในปี พ.ศ. 2533 ได้ให้สหกรณ์ออมทรัพย์อื่นกู้เป็นเงินจำนวนทั้งหมด 43,000,000 บาท ซึ่งคิดเป็นจำนวนเงินให้สหกรณ์ออมทรัพย์อื่นกู้เฉลี่ยปีละ 11,300,000 บาท (ตารางที่ 7)

เอกสารนี้เป็นเอกสารที่สงวนไว้สำหรับการใช้งานเพื่อการศึกษาเท่านั้น ไม่อนุญาตให้นำไปใช้ประโยชน์ด้านการค้า ไม่ว่ากรณีใดๆ ทั้งสิ้น อีกทั้งห้ามมิให้ตัดแปลงเนื้อหา และต้องอ้างอิงถึงเจ้าของเอกสารทุกครั้งที่มีการนำไปใช้

ตารางที่ 7 จำนวนเงินที่ให้สหกรณ์ออมทรัพย์อื่น ๆ ระหว่างปี พ.ศ. 2522-2533

(หน่วย : บาท)

ปี พ.ศ.	จำนวนเงินให้กู้
2526	6,000,000
2527	8,800,000
2528	8,100,000
2529	9,900,000
2530	1,000,000
2531	1,600,000
2532	12,000,000
2533	43,000,000
เฉลี่ย	11,300,000

ที่มา : (สหกรณ์ออมทรัพย์พนักงานธนาคารแห่งประเทศไทย จำกัด , 253)

การรับฝากเงินจากสมาชิก

เงินที่สหกรณ์รับฝากจากสมาชิกมี 2 ประเภทคือ เงินฝากประจำ และเงินฝากออมทรัพย์

1). เงินฝากประเภทประจำ

ในปี พ.ศ. 2522 สหกรณ์มีเงินรับฝากประเภทประจำจากสมาชิกทั้งหมด 4,316,876 บาท พอมาในปี พ.ศ. 2533 มีเงินรับฝากประเภทประจำจากสมาชิกทั้งหมด 267,478,727 บาท เมื่อคิดเป็นมูลค่าเฉลี่ยแล้วสหกรณ์มีเงินรับฝากประเภทประจำจากสมาชิกเฉลี่ยปีละ 103,344,303 บาท (ตารางที่ 8)

เอกสารนี้เป็นเอกสารที่สงวนไว้สำหรับการใช้งานเพื่อการศึกษาเท่านั้น ไม่อนุญาตให้นำไปใช้ประโยชน์ด้านการค้า ไม่ว่าจะกรณีใดๆ ทั้งสิ้น อีกทั้งห้ามมิให้ตัดแปลงเนื้อหา และต้องอ้างอิงถึงเจ้าของเอกสารทุกครั้งที่มีการนำไปใช้

2). เงินฝากประเภทออมทรัพย์

สหกรณ์เริ่มรับฝากเงินประเภทออมทรัพย์ ในปี พ.ศ. 2529 โดยมีเงินรับฝากประเภทออมทรัพย์ทั้งหมด 14,474,051 บาท พอมาในปี พ.ศ. 2533 สหกรณ์มีเงินรับฝากประเภทออมทรัพย์ทั้งหมด 50,235,601 บาท เมื่อคิดเป็นมูลค่าเฉลี่ยแล้ว สหกรณ์มีเงินรับฝากประเภทออมทรัพย์เฉลี่ยแล้วปีละ 31,351,178 บาท (ตารางที่ 8)

ตารางที่ 8 เงินรับฝากจากสมาชิกระหว่างปี พ.ศ. 2522-2533

(หน่วย : บาท)

ปี พ.ศ.	เงินฝากประจำ	เงินฝากออมทรัพย์
2522	4,316,876	-
2523	17,221,679	-
2524	23,113,582	-
2525	28,349,432	-
2526	60,007,233	-
2527	66,665,279	-
2528	93,913,860	-
2529	156,528,599	14,474,051
2530	149,489,812	20,887,870
2531	147,157,269	30,482,278
2532	225,889,289	40,676,089
2533	267,478,727	50,235,601
เฉลี่ย	103,344,303	31,351,178

ที่มา : (สหกรณ์ออมทรัพย์พนักงานธนาคารแห่งประเทศไทย จำกัด , 2533)

เอกสารนี้เป็นเอกสารที่สงวนไว้สำหรับการใช้งานเพื่อการศึกษาเท่านั้น ไม่อนุญาตให้นำไปใช้ประโยชน์ด้านการค้าไม่ว่ากรณีใดๆ ทั้งสิ้น อีกทั้งห้ามมิให้ตัดแปลงเนื้อหา และต้องอ้างอิงถึงเจ้าของเอกสารทุกครั้งที่มีการนำไปใช้

สินทรัพย์

สินทรัพย์ของสหกรณ์ประกอบไปด้วย

1). สินทรัพย์หมุนเวียน ได้แก่ เงินสดและเงินฝากธนาคาร เงินลงทุนชั่วคราว เงินลงทุนในหลักทรัพย์รัฐบาล เงินลงทุนในพันธบัตร ลูกหนี้สุทธิ ดอกเบี้ยเงินให้กู้ค้างรับ ดอกเบี้ยเงินลงทุนค้างรับ ดอกเบี้ยเงินฝากธนาคารค้างรับ วัสดุคงเหลือ และสินทรัพย์หมุนเวียนอื่น ๆ

2). สินทรัพย์ถาวร-สิทธิ ได้แก่ อานพาหนะ และเครื่องใช้สำนักงาน

3). สินทรัพย์อื่น ๆ

ในปี พ.ศ. 2522 สินทรัพย์ของสหกรณ์มีมูลค่าทั้งสิ้น 10,040,084 บาท พอมาในปี พ.ศ. 2533 สหกรณ์มีสินทรัพย์ทั้งสิ้น 600,838,112.92 บาท เฉลี่ยแล้วสหกรณ์มีสินทรัพย์เพิ่มขึ้นปีละ 53,708,912 บาท (ตารางที่ 9)

ตารางที่ 9 เงินลงทุนของสหกรณ์ระหว่างปี พ.ศ. 2523-2533

(หน่วย : บาท)

รายการ	ปี พ.ศ.		
	2523	2524	2525
เงินสดและเงินฝากธนาคาร	24,429.04	63,249.21	744,718.15
เงินลงทุนชั่วคราว	-	-	1,400,000.00
เงินลงทุนในหลักทรัพย์รัฐบาล	1,197,227.28	150,000.00	-
เงินลงทุนในพันธบัตร	-	-	-
ลูกหนี้สุทธิ	27,465,905.00	40,608,989.00	59,760,383.59
ดอกเบี้ยเงินให้กู้ค้างรับ	31,719.37	47,448.63	74,943.12
ดอกเบี้ยเงินลงทุนค้างรับ	-	-	-
ดอกเบี้ยเงินฝากธนาคารค้างรับ	-	-	-
วัสดุคงเหลือ	-	-	-
สินทรัพย์หมุนเวียนอื่น ๆ	-	14,846.32	157,178.93
เครื่องใช้สำนักงาน	-	4,859.17	3,879.17
อานพาหนะ	-	-	1,200.00
สินทรัพย์อื่น	5,000,000.00	9,000.00	16,000.00
รวม	28,724,280.69	40,898,172.33	82,158,298.96

เอกสารนี้เป็นเอกสารที่สงวนไว้สำหรับการใช้งานเพื่อการศึกษาเท่านั้น ไม่อนุญาตให้นำไปใช้ประโยชน์ด้านการค้า ไม่ว่าจะกรณีใดๆ ทั้งสิ้น อีกทั้งห้ามมิให้คัดแปลงเนื้อหา และต้องอ้างอิงถึงเจ้าของเอกสารทุกครั้งที่มีการนำไปใช้

ตารางที่ 9 (ต่อ)

(หน่วย : บาท)

รายการ	ปี พ.ศ.		
	2526	2527	2528
เงินสดและเงินฝากธนาคาร	250,110.20	401,119.23	1,044,614.24
เงินลงทุนชั่วคราว	15,500,000.00	24,700,000.00	66,100,000.00
เงินลงทุนในหลักทรัพย์รัฐบาล	6,895,203.00	6,615,203.00	6,911,568.00
เงินลงทุนในพันธบัตร	-	-	-
ลูกหนี้สุทธิ	79,644,723.00	95,595,491.05	102,300,653.05
ดอกเบี้ยเงินให้กู้ยืมค้างรับ	179,451.70	145,186.56	219,241.36
ดอกเบี้ยเงินลงทุนค้างรับ	-	-	-
ดอกเบี้ยเงินฝากธนาคารค้างรับ	-	-	-
วัสดุคงเหลือ	-	-	-
สินทรัพย์หมุนเวียนอื่นๆ	2,059,230.40	2,193,247.75	2,046,856.08
เครื่องมือใช้สำนักงาน	6,311.67	39,100.66	59,078.74
สภาพาทนะ	-	-	-
สินทรัพย์อื่น	36,000.00	36,000.00	36,000.00
รวม	104,575,429.97	129,725,348.25	178,718,011.52

ที่มา : (สหกรณ์ออมทรัพย์พนักงานธนาคารแห่งประเทศไทย จำกัด , 2533)

(ต่อ)

เอกสารนี้เป็นเอกสารที่สงวนไว้สำหรับการใช้งานเพื่อการศึกษาเท่านั้น ไม่อนุญาตให้นำไปใช้ประโยชน์ด้านการค้า
ไม่ว่ากรณีใดๆ ทั้งสิ้น อีกทั้งห้ามมิให้ตัดแปลงเนื้อหา และต้องอ้างอิงถึงเจ้าของเอกสารทุกครั้งที่มีการนำไปใช้

ตารางที่ 9 (ต่อ)

(หน่วย : บาท)

รายการ	ปี พ.ศ.		
	2529	2530	2531
เงินสดและเงินฝากธนาคาร	3,374,093.14	2,799,089.45	9,055,370.28
เงินลงทุนที่ตรา	140,800,000.00	152,900,000.00	117,700,000.00
เงินลงทุนในหลักทรัพย์รัฐบาล	11,362,568.00	8,663,000.00	13,460,100.00
เงินลงทุนในพันธบัตร	-	248,768.00	248,768.00
ลูกหนี้สุทธิ	124,576,514.80	134,465,546.99	197,294,745.00
ดอกเบี้ยเงินฝากค้างรับ	131,568.75	64,044.37	91,151.43
ดอกเบี้ยเงินลงทุนค้างรับ	-	-	-
ดอกเบี้ยเงินฝากธนาคารค้างรับ	-	-	-
วัสดุคงเหลือ	66,715.00	48,047.25	38,019.00
สินทรัพย์หมุนเวียนอื่นๆ	2,558,244.29	4,336,342.46	5,695,006.26
เครื่องใช้สำนักงาน	681,367.64	803,833.71	752,195.61
สภาพทานะ	-	1,493.33	1,173.33
สินทรัพย์อื่น	36,000.00	1,604,831.00	1,626,665.00
รวม	283,587,071.62	305,934,996.56	345,983,193.91

ที่มา : (สครร้อมออกทรัพย์สินงานธนาคารแห่งประเทศไทย จำกัด , 2533)

(ต่อ)

เอกสารนี้เป็นเอกสารที่สงวนไว้สำหรับการใช้งานเพื่อการศึกษาเท่านั้น ไม่อนุญาตให้นำไปใช้ประโยชน์ด้านการค้า
ไม่ว่ากรณีใดๆ ทั้งสิ้น อีกทั้งห้ามมิให้ตัดแปลงเนื้อหา และต้องอ้างอิงถึงเจ้าของเอกสารทุกครั้งที่มีการนำไปใช้

ตารางที่ 9 (ต่อ)

(หน่วย : บาท)

รายการ	ปี พ.ศ.	
	2532	2533
เงินสดและเงินฝากธนาคาร	9,080,348.28	10,298,892.15
เงินลงทุนชั่วคราว	193,100,000.00	93,200,000.00
เงินลงทุนในหลักทรัพย์รัฐบาล	-	-
เงินลงทุนในพันธบัตร	10,952,168.00	15,943,768.00
ลูกหนี้สูญ	261,557,036.15	458,355,987.56
ดอกเบี้ยเงินฝากค้ำประกัน	223,831.85	651,196.72
ดอกเบี้ยเงินลงทุนค้ำประกัน	8,178,322.21	12,519,706.00
ดอกเบี้ยเงินฝากธนาคารค้ำประกัน	149,914.27	204,214.53
วัสดุคงเหลือ	67,484.25	62,738.00
สินทรัพย์หมุนเวียนอื่นๆ	3,270,729.39	9,077,129.79
เครื่องมือสำนักงาน	528,630.52	358,946.84
ยานพาหนะ	853.33	533.33
สินทรัพย์อื่น	149,000.00	165,000.00
รวม	487,258,318.25	600,838,112.92

ที่มา : (สทสรอ้อมทวิษณ์นังงานธนาคารแห่งประเทศไทย จำกัด , 2533)

เอกสารนี้เป็นเอกสารที่สงวนไว้สำหรับการใช้งานเพื่อการศึกษาเท่านั้น ไม่อนุญาตให้นำไปใช้ประโยชน์ด้านการค้า
ไม่ว่ากรณีใดๆ ทั้งสิ้น อีกทั้งห้ามมิให้ดัดแปลงเนื้อหา และต้องอ้างอิงถึงเจ้าของเอกสารทุกครั้งที่มีการนำไปใช้

หนี้สิน

หนี้สินของสหกรณ์ประกอบไปด้วย

- 1) หนี้สินหมุนเวียนได้แก่ เงินรับฝากจากสมาชิก เงินเบิกเกินบัญชีธนาคาร เจ้าหนี้ค่าครุภัณฑ์ ค่าบำรุงสันนิบาตสหกรณ์แห่งประเทศไทย หนี้สินหมุนเวียนอื่น
- 2) หนี้สินอื่น ๆ

ในปี พ.ศ. 2522 สหกรณ์มีหนี้สินทั้งสิ้น 4,588,643 บาท พอมาในปี พ.ศ. 2533 สหกรณ์มีหนี้สินทั้งสิ้น 322,507,924.06 บาท เฉลี่ยแล้วสหกรณ์มีหนี้สินเพิ่มขึ้น เฉลี่ยปีละ 28,901,753 บาท (ตารางที่ 10)

ตารางที่ 10 หนี้สินของสหกรณ์ระหว่างปี 2523-2533

(หน่วย : บาท)

รายการ	ปี พ.ศ.		
	2523	2524	2525
เงินเบิกเกินบัญชีธนาคารและเงินกู้ยืม	19,562.73	5,000,000.00	5,000,000.00
เงินรับฝาก	17,221,679.00	23,113,582.88	28,349,432.17
ค่าบำรุงสันนิบาตสหกรณ์แห่งประเทศไทย	-	-	-
เจ้าหนี้ค่าครุภัณฑ์	-	-	-
หนี้สินหมุนเวียนอื่น	889,080.63	1,040,593.42	1,222,527.92
หนี้สินอื่น	-	-	-
รวม	18,127,322.36	29,154,176.28	34,571,960.09

ที่มา : (สหกรณ์ออมทรัพย์พนักงานธนาคารแห่งประเทศไทย จำกัด , 2533)

(ต่อ)

เอกสารนี้เป็นเอกสารที่สงวนไว้สำหรับการใช้งานเพื่อการศึกษาเท่านั้น ไม่อนุญาตให้นำไปใช้ประโยชน์ด้านการค้า ไม่ว่าจะกรณีใดๆ ทั้งสิ้น อีกทั้งห้ามมิให้คัดแปลงเนื้อหา และต้องอ้างอิงถึงเจ้าของเอกสารทุกครั้งที่มีการนำไปใช้

ตารางที่ 10 (ต่อ)

(หน่วย : บาท)

รายการ	ปี พ.ศ.		
	2526	2527	2528
เงินเบิกเกินบัญชีธนาคารและเงินกู้ยืม	-	-	-
เงินรับฝาก	60,007,233.18	66,665,279.58	93,913,860.87
ค่าบำรุงสิ้นปีขนาดสหกรณ์แห่งประเทศไทย	-	-	-
เจ้าหนี้ค่าครุภัณฑ์	-	-	-
หนี้สินหมุนเวียนอื่น	1,216,908.33	2,148,289.56	2,946,075.80
หนี้สินอื่น	-	-	-
รวม	61,224,141.51	68,813,569.14	96,869,936.67
ที่มา : (สหกรณ์ออมทรัพย์พนักงานธนาคารแห่งประเทศไทย จำกัด , 2533)			(ต่อ)

เอกสารนี้เป็นเอกสารที่สงวนไว้สำหรับการใช้งานเพื่อการศึกษาเท่านั้น ไม่อนุญาตให้นำไปใช้ประโยชน์ด้านการค้า
ไม่ว่ากรณีใดๆ ทั้งสิ้น อีกทั้งห้ามมิให้ดัดแปลงเนื้อหา และต้องอ้างอิงถึงเจ้าของเอกสารทุกครั้งที่มีการนำไปใช้

ตารางที่ 10 (ต่อ)

(หน่วย : บาท)

รายการ	ปี พ.ศ.		
	2529	2530	2531
เงินเบิกเกินบัญชีธนาคารและเงินกู้ยืม	807,931.45	90,996.04	-
เงินรับฝาก	171,340,916.26	170,377,682.30	177,639,547.85
ค่าบำรุงสันนิบาตสหกรณ์แห่งประเทศไทย	-	30,000.00	40,000.00
เจ้าหนี้ค่าครุภัณฑ์	-	260,000.00	260,000.00
หนี้สินหมุนเวียนอื่น	4,676,480.46	1,876,852.97	2,686,572.05
หนี้สินอื่น	-	65,184.00	121,590.00
รวม	176,845,328.17	172,700,715.31	180,749,709.90

ที่มา : (สหกรณ์ออมทรัพย์สำนักงานธนาคารแห่งประเทศไทย จำกัด , 2533)

(ต่อ)

เอกสารนี้เป็นเอกสารที่สงวนไว้สำหรับการใช้งานเพื่อการศึกษาเท่านั้น ไม่อนุญาตให้นำไปใช้ประโยชน์ด้านการค้า
ไม่ว่ากรณีใดๆ ทั้งสิ้น อีกทั้งห้ามมิให้ตัดแปลงเนื้อหา และต้องอ้างอิงถึงเจ้าของเอกสารทุกครั้งที่มีการนำไปใช้

ตารางที่ 10 (ต่อ)

(หน่วย : บาท)

รายการ	ปี พ.ศ.	
	2532	2533
เงินเบิกเกินบัญชีธนาคารและเงินกู้ยืม	229,008.83	441,640.89
เงินรับฝาก	266,565,379.03	317,714,328.67
ค่าบำรุงสินนิบาตสหกรณ์แห่งประเทศไทย	-	-
เจ้าหนี้ค่าครุภัณฑ์	260,000.00	-
หนี้สินหมุนเวียนอื่น	3,052,297.10	3,819,154.50
หนี้สินอื่น	252,870.00	532,800.00
รวม	270,359,554.96	322,507,924.06

ที่มา : (สหกรณ์ออมทรัพย์พนักงานธนาคารแห่งประเทศไทย จำกัด , 2533)

ทุนดำเนินงาน

ทุนดำเนินงานของสหกรณ์ประกอบไปด้วย ทุนเรือนหุ้น เงินสำรอง
ทุนสะสมตามข้อบังคับและระเบียบอื่น ๆ และกำไรสุทธิประจำปี ในปี พ.ศ. 2522
สหกรณ์มีทุนดำเนินงานทั้งสิ้น 5,451,441 บาท พอมานในปี พ.ศ. 2533 สหกรณ์
มีทุนดำเนินงานทั้งสิ้น 278,330,188.86 บาท เฉลี่ยแล้วสหกรณ์มีทุนดำเนินงานเพิ่มขึ้น
ปีละ 24,807,159 บาท (ตารางที่ 11)

เอกสารนี้เป็นเอกสารที่สงวนไว้สำหรับการใช้งานเพื่อการศึกษาเท่านั้น ไม่อนุญาตให้นำไปใช้ประโยชน์ด้านการค้า
ไม่ว่ากรณีใดๆ ทั้งสิ้น อีกทั้งห้ามมิให้ตัดแปลงเนื้อหา และต้องอ้างอิงถึงเจ้าของเอกสารทุกครั้งที่มีการนำไปใช้

ตารางที่ 11 ทุนของสหกรณ์ระหว่างปี พ.ศ. 2523-2533

(หน่วย : บาท)

รายการ	ปี พ.ศ.		
	2523	2524	2525
ทุนเรือนหุ้น	9,275,770.00	14,729,620.00	22,806,890.00
เงินสำรอง	54,505.16	238,532.73	505,335.20
ทุนสะสมตามข้อบังคับ ระเบียบและอื่นๆ	139,955.60	385,755.60	710,250.00
กำไรสุทธิประจำปี	1,126,727.57	2,390,087.72	3,563,863.67
รวม	10,596,958.33	17,743,996.05	27,586,338.87

ที่มา : (สหกรณ์ออมทรัพย์พนักงานธนาคารแห่งประเทศไทย จำกัด , 2533)

(ต่อ)

เอกสารนี้เป็นเอกสารที่สงวนไว้สำหรับการใช้งานเพื่อการศึกษาเท่านั้น ไม่อนุญาตให้นำไปใช้ประโยชน์ด้านการค้า
ไม่ว่ากรณีใดๆ ทั้งสิ้น อีกทั้งห้ามมิให้ตัดแปลงเนื้อหา และต้องอ้างอิงถึงเจ้าของเอกสารทุกครั้งที่มีการนำไปใช้

ตารางที่ 11 (ต่อ)

(หน่วย : บาท)

รายการ	ปี พ.ศ.		
	2526	2527	2528
ทุนเรือนหุ้น	34,637,450.00	48,145,290.00	63,388,500.00
เงินสำรอง	861,721.71	605,119.55	2,606,167.84
ทุนสะสมตามข้อบังคับ ระเบียบและอื่นๆ	724,184.68	1,150,986.68	1,724,173.67
กำไรสุทธิประจำปี	7,127,932.07	10,010,382.88	14,129,233.34
รวม	43,351,288.46	60,911,779.11	81,848,074.85

ที่มา : (สศทกรัฒมทรัพย์พนักงานธนาคารแห่งประเทศไทย จำกัด , 2533)

(ต่อ)

เอกสารนี้เป็นเอกสารที่สงวนไว้สำหรับการใช้งานเพื่อการศึกษาเท่านั้น ไม่อนุญาตให้นำไปใช้ประโยชน์ด้านการค้า
ไม่ว่ากรณีใดๆ ทั้งสิ้น อีกทั้งห้ามมิให้ดัดแปลงเนื้อหา และต้องอ้างอิงถึงเจ้าของเอกสารทุกครั้งที่มีการนำไปใช้

ตารางที่ 11 (ต่อ)

(หน่วย : บาท)

รายการ	ปี พ.ศ.		
	2529	2530	2531
ทุนเรือนหุ้น	81,375,020.00	102,323,690.00	128,397,600.00
เงินสำรอง	4,067,302.52	5,944,770.38	8,142,260.14
ทุนสะสมตามข้อบังคับ ระเบียบและอื่นๆ	2,852,288.16	3,461,546.65	3,647,575.45
กำไรสุทธิประจำปี	18,447,132.77	21,504,274.22	25,025,688.42
รวม	106,741,743.45	133,234,281.25	165,213,484.01

ที่มา : (สภกรรมการบริหารสำนักงานคณะกรรมการแห่งประเทศไทย จำกัด , 2533) (ต่อ)

เอกสารนี้เป็นเอกสารที่สงวนไว้สำหรับการใช้งานเพื่อการศึกษาเท่านั้น ไม่อนุญาตให้นำไปใช้ประโยชน์ด้านการค้า
ไม่ว่ากรณีใดๆ ทั้งสิ้น อีกทั้งห้ามมิให้ดัดแปลงเนื้อหา และต้องอ้างอิงถึงเจ้าของเอกสารทุกครั้งที่มีการนำไปใช้

ตารางที่ 11 (ต่อ)

(หน่วย : บาท)

รายการ	ปี พ.ศ.	
	2532	2533
ทุนเรือนหุ้น	162,497,970.00	200,383,000.00
เงินสำรอง	10,656,647.22	14,787,000.00
ทุนสะสมตามข้อบังคับ ระเบียบและอื่นๆ	2,728,723.03	6,755,872.44
กำไรสุทธิประจำปี	41,015,423.04	56,403,668.39
รวม	216,898,763.29	278,330,188.86

ที่มา : (สภกรรมการอำนวยการสำนักงานคณะกรรมการแห่งประเทศไทย จำกัด , 2533)

รายได้

รายได้ของสหกรณ์จะประกอบไปด้วย ดอกเบี้ยรับ ดอกเบี้ยรับจากการลงทุน และรายได้อื่น ๆ อันได้แก่ ดอกเบี้ยเงินฝากธนาคาร ค่าธรรมเนียมแรกเข้า รายได้เบ็ดเตล็ด รายได้ค่าเบ็ดเตล็ดและผลตอบแทนการลงทุนถือหุ้น ในปี พ.ศ. 2523 สหกรณ์มีรายได้จากการดำเนินงานทั้งสิ้น 2,912,439.64 บาท พอมาในปี พ.ศ. 2533 สหกรณ์มีรายได้ทั้งสิ้น 71,643,804.74 บาท เฉลี่ยแล้วสหกรณ์มีรายได้เพิ่มขึ้นปีละ 6,873,136.50 บาท (ตารางที่ 12)

เอกสารนี้เป็นเอกสารที่สงวนไว้สำหรับการใช้งานเพื่อการศึกษาเท่านั้น ไม่อนุญาตให้นำไปใช้ประโยชน์ด้านการค้า ไม่ว่าจะกรณีใดๆ ทั้งสิ้น อีกทั้งห้ามมิให้คัดแปลงเนื้อหา และต้องอ้างอิงถึงเจ้าของเอกสารทุกครั้งที่มีการนำไปใช้

ตารางที่ 12 รายได้ของสภากลางระหว่างปี พ.ศ. 2523-2533

(หน่วย : บาท)

รายการ	ปี พ.ศ.		
	2523	2524	2525
ดอกเบ็ชร์รับ	2,904,430.32	6,285,028.09	8,079,365.03
ดอกเบ็ชร์รับเงินลงทุน	-	-	108,065.04
ดอกเบ็ชร์เงินฝากธนาคาร	-	-	-
รายได้ค่าบิัตรสมาชิก	-	-	-
ค่าธรรมเนียมแรกเข้า	4,470.00	5,120.00	2,320.00
ผลตอบแทนการลงทุนอื่น	-	-	666.67
รายได้เบ็ดเตล็ด	3,439.32	9,430.18	-
รวม	2,912,439.64	6,299,578.27	8,200,416.74

ที่มา : (สภากลางออกทรัพย์พนักงานธนาคารแห่งประเทศไทย จำกัด ,2533)

(ต่อ)

เอกสารนี้เป็นเอกสารที่สงวนไว้สำหรับการใช้งานเพื่อการศึกษาเท่านั้น ไม่อนุญาตให้นำไปใช้ประโยชน์ด้านการค้า ไม่ว่าจะกรณีใดๆ ทั้งสิ้น อีกทั้งห้ามมิให้ตัดแปลงเนื้อหา และต้องอ้างอิงถึงเจ้าของเอกสารทุกครั้งที่มีการนำไปใช้

ตารางที่ 12 (ต่อ)

(หน่วย : บาท)

รายการ	ปี พ.ศ.		
	2526	2527	2528
ดอกเบี้ยรับ	10,801,982.40	13,687,505.02	15,666,303.66
ดอกเบี้ยรับเงินลงทุน	1,832,613.78	3,657,303.39	6,923,292.28
ดอกเบี้ยเงินฝากธนาคาร	20,106.02	6,082.63	7,841.96
รายได้ค่าบัตรสมาชิก	-	-	-
ค่าธรรมเนียมแรกเข้า	1,530.00	3,040.00	2,560.00
ผลตอบแทนการลงทุนถือหุ้น	1,852.50	3,813.33	4,680.00
รายได้เช็คเดลิค	420.00	10,092.05	3,750.00
รวม	12,658,088.90	17,367,836.90	22,608,427.90

ที่มา : (สภกรรมการบริหารพนักงานธนาคารแห่งประเทศไทย จำกัด , 2533)

(ต่อ)

เอกสารนี้เป็นเอกสารที่สงวนไว้สำหรับการใช้งานเพื่อการศึกษาเท่านั้น ไม่อนุญาตให้นำไปใช้ประโยชน์ด้านการค้า
ไม่ว่ากรณีใดๆ ทั้งสิ้น อีกทั้งห้ามมิให้ตัดแปลงเนื้อหา และต้องอ้างอิงถึงเจ้าของเอกสารทุกครั้งที่มีการนำไปใช้

ตารางที่ 12 (ต่อ)

(หน่วย : บาท)

รายการ	ปี พ.ศ.		
	2526	2527	2528
ดอกเบ็ช้รับ	16,504,349.37	16,758,477.34	20,483,301.39
ดอกเบ็ช้รับเงินลงทุน	15,670,952.93	14,415,970.95	13,404,207.60
ดอกเบ็ช้เงินฝากธนาคาร	103,190.47	168,581.19	352,506.86
รายได้ค่าบัตริสมาชิก	-	-	3,765.00
ค่าธรรมเนียมแรกเข้า	6,588.00	6,000.00	9,960.00
ผลตอบแทนการลงทุนอสังหาริมทรัพย์	4,688.40	4,684.20	6,166.65
รายได้เบ็ดเตล็ด	5,645.00	4,475.00	3,604.87
รวม	32,295,406.17	31,356,188.68	34,263,512.37

ที่มา : (สภกรรมการอำนวยการสำนักงานธนาคารแห่งประเทศไทย จำกัด , 2533) (ต่อ)

เอกสารนี้เป็นเอกสารที่สงวนไว้สำหรับการใช้งานเพื่อการศึกษาเท่านั้น ไม่อนุญาตให้นำไปใช้ประโยชน์ด้านการค้า
ไม่ว่ากรณีใดๆ ทั้งสิ้น อีกทั้งห้ามมิให้ตัดแปลงเนื้อหา และต้องอ้างอิงถึงเจ้าของเอกสารทุกครั้งที่มีการนำไปใช้

ตารางที่ 12 (ต่อ)

(หน่วย : บาท)

รายการ	ปี พ.ศ.	
	2532	2533
ดอกเบี้ยรับ	30,512,385.26	49,473,522.14
ดอกเบี้ยรับเงินลงทุน	19,009,584.46	21,201,823.45
ดอกเบี้ยเงินฝากธนาคาร	649,378.83	938,002.48
รายได้ค่าบัตรสมาชิก	3,705.00	6,270.00
ค่าธรรมเนียมแรกเข้า	6,760.00	5,780.00
ผลตอบแทนการลงทุนอื่น	10,985.00	15,851.87
รายได้เบ็ดเตล็ด	13,415.00	2,555.00
รวม	50,206,213.55	71,643,804.74

ที่มา : (สภาก่อมลทธิพจน์พนักงานธนาคารแห่งประเทศไทย จำกัด , 2533)

รายจ่าย

รายจ่ายของสหกรณ์ประกอบไปด้วย ดอกเบี้ยจ่าย เป็นส่วนใหญ่ รองลงมา เงินเดือนและค่าครองชีพพนักงานสหกรณ์ ค่าเสื่อมราคาสินทรัพย์ถาวร และค่าล่วงเวลา ส่วนที่เหลือจะเป็นค่าใช้จ่ายพวกค่าเบี้ยเลี้ยงหาหนะและค่าที่พัก ค่าสวัสดิการ ค่ารับรอง บำเหน็จเจ้าหน้าที่ ค่าฝึกอบรมและอื่น ๆ ในปี พ.ศ. 2523 สหกรณ์มีรายจ่ายทั้งสิ้น 1,513,212.07 บาทพอมาในปี 2533 สหกรณ์มีรายจ่ายทั้งสิ้น 15,240,136.35 บาท เฉลี่ยแล้วสหกรณ์มีรายจ่ายเพิ่มขึ้นปีละ 10,187,207 บาท (ตารางที่ 13)

เอกสารนี้เป็นเอกสารที่สงวนไว้สำหรับกรใช้งานเพื่อการศึกษาเท่านั้น ไม่อนุญาตให้นำไปใช้ประโยชน์ด้านการค้า ไม่ว่าจะกรณีใดๆ ทั้งสิ้น อีกทั้งห้ามมิให้คัดแปลงเนื้อหา และต้องอ้างอิงถึงเจ้าของเอกสารทุกครั้งที่มีการนำไปใช้

ตารางที่ 13 รายงานของสภากลางระหว่างปี พ.ศ. 2523-2533

(หน่วย : บาท)

รายการ	ปี พ.ศ.		
	2523	2524	2525
ดอกเบี้ยจ่าย	1,393,985.57	3,639,765.13	4,236,303.08
เงินเดือนและค่าครองชีพ	76,832.00	162,900.00	284,705.79
ค่าล่วงเวลา	-	7,647.00	2,491.00
ค่าเบี้ยเลี้ยงพาหนะและค่าที่พัก	-	-	-
ค่าสวัสดิการ	-	4,726.00	8,904.00
ค่าตอบแทนการปฏิบัติงาน	15,000.00	38,000.00	41,836.00
ค่ารับรอง	-	12,000.00	19,560.00
บำเหน็จเจ้าหน้าที่	-	-	-
ค่าเครื่องเขียนแบบพิมพ์	9,467.00	21,441.50	14,800.25
ค่าประชุมสัมมนาและฝึกอบรม	-	4,280.00	3,488.20
ค่าสมุดเช็คและค่าธรรมเนียม	-	2,855.00	4,267.00
ค่าเบี้ยประกันภัย	-	190.88	2,488.20
ค่าเผื่อหนี้สูญ	-	10,000.00	-
ค่าเครื่องแบบพนักงาน	-	-	-
ค่าของที่ระลึก	-	-	-
ค่าบำรุงรักษาเครื่องใช้สำนักงาน	-	-	-
ค่าเสริมสร้างปรับปรุงและซ่อมแซม	-	-	-
ค่าโทรศัพท์	-	-	-
ค่าใช้จ่ายเบ็ดเตล็ด	7,377.50	5,644.21	16,429.75
ค่าเสื่อมราคาสินทรัพย์ถาวร	-	40.83	1,280.00
ค่าใช้จ่ายอื่น ๆ	-	-	-
รวม	1,513,212.07	3,909,490.55	3,909,490.55

ที่มา : (สภากลางอรรถวิชัยพนักงานธนาคารแห่งประเทศไทย จำกัด , 2533) นั้น ไม่นุญาตให้นำไปใช้ประ (ทอ) ด้านการค้า
ไม่ว่ากรณีใดๆ ทั้งสิ้น อีกทั้งห้ามมิให้คัดแปลงเนื้อหา และต้องอ้างอิงถึงเจ้าของเอกสารทุกครั้งที่มีการนำไปใช้

ตารางที่ 13 (ต่อ)

(หน่วย : บาท)

รายการ	ปี พ.ศ.		
	2526	2527	2528
ดอกเบี้ยจ่าย	4,973,955.18	6,668,665.12	7,582,111.46
เงินเดือนและค่าครองชีพ	263,430.64	368,150.00	467,480.93
ค่าล่วงเวลา	3,583.79	7,114.34	11,425.00
ค่าเบี้ยเลี้ยงพาหนะและค่าที่พัก	-	-	-
ค่าสวัสดิการ	4,683.00	14,130.50	29,277.00
ค่าตอบแทนการปฏิบัติงาน	94,000.00	138,629.57	162,083.33
ค่ารับรอง	25,000.00	16,704.00	34,351.50
บำเหน็จเจ้าหน้าที่	-	-	-
ค่าเครื่องเขียนแบบพิมพ์	38,722.50	81,034.00	67,595.00
ค่าประชุมสัมมนาและฝึกอบรม	25,000.00	23,327.50	46,841.00
ค่าสมุดเบ็ดและค่าธรรมเนียม	3,600.00	-	8,316.00
ค่าเบี้ยประกันภัย	2,535.97	3,111.00	3,420.94
ค่าเพื่อทนสูญ	-	-	-
ค่าเครื่องแบบพนักงาน	-	-	-
ค่าของที่ระลึก	87,500.00	-	-
ค่าบำรุงรักษาเครื่องใช้สำนักงาน	-	-	-
ค่าเสริมสร้างปรับปรุงและซ่อมแซม	-	-	-
ค่าโทรศัพท์	-	-	-
ค่าใช้จ่ายเชื้อเพลิง	6,278.25	25,406.50	41,227.48
ค่าเสื่อมราคาสินทรัพย์ถาวร	1,592.50	5,741.01	13,664.92
ค่าใช้จ่ายอื่น ๆ	275.00	-	-
รวม	5,530,158.83	7,357,453.54	8,479,194.56

ที่มา : (สภามหาวิทยาลัยราชภัฏวชิรเวศน์มหาวิทยาลัยราชภัฏวชิรเวศน์ จังหวัดบุรีรัมย์ ประจำปีงบประมาณ พ.ศ. 2533) นั้น ไม่นับอนุญาตให้นำไปใช้ประโยชน์ (ต่อ) การค้า
ไม่ว่ากรณีใดๆ ทั้งสิ้น อีกทั้งห้ามมิให้ตัดแปลงเนื้อหา และต้องอ้างอิงถึงเจ้าของเอกสารทุกครั้งที่มีการนำไปใช้

ตารางที่ 13 (ต่อ)

(หน่วย : บาท)

รายการ	ปี พ.ศ.		
	2529	2530	2531
ดอกเบี้ยจ่าย	12,297,172.08	8,155,263.81	7,067,537.84
เงินเดือนและค่าครองชีพ	651,575.00	793,519.33	949,146.66
ค่าล่วงเวลา	-	36,710.00	38,930.00
ค่าเบี้ยเลี้ยงพาหนะและค่าที่พัก	500.00	1,475.00	-
ค่าสวัสดิการ	52,960.00	37,050.75	35,818.50
ค่าตอบแทนการปฏิบัติงาน	208,233.00	271,511.11	319,541.99
ค่ารับรอง	62,646.25	23,017.47	35,759.00
ค่าเช่าที่พัก	-	65,184.00	160,006.00
ค่าเครื่องเขียนแบบพิมพ์	123,685.00	99,719.00	128,746.50
ค่าประชุมสัมมนาและฝึกอบรม	67,978.52	78,692.00	9,746.00
ค่าสมัคเชื้อและค่าธรรมเนียม	7,635.00	9,235.00	15,425.00
ค่าเบี้ยประกันภัย	226,313.21	8,260.31	14,009.66
ค่าเผื่อหนังสือ	-	20,710.00	-
ค่าเครื่องแบบพนักงาน	-	26,325.00	29,508.00
ค่าของที่ระลึก	-	-	-
ค่าบำรุงรักษาเครื่องใช้สำนักงาน	-	-	-
ค่าเสริมสร้างปรับปรุงและซ่อมแซม	-	4,317.00	15,909.00
ค่าโทรศัพท์	-	14,015.41	13,612.87
ค่าใช้จ่ายเชื้อเพลิง	87,222.24	44,503.67	139,560.50
ค่าเสื่อมราคาสินทรัพย์ถาวร	31,941.10	161,470.60	202,958.10
ค่าใช้จ่ายอื่น ๆ	-	271,511.11	38,930.00
รวม	13,848,273.40	9,851,914.46	9,237,823.95

ที่มา : (สํานักงานทรัพย์สินทางปัญญากระทรวงพาณิชย์ จำกัด, 2533) นั้น ไม่นุญาตให้นำไปใช้ประโยชน์ด้านการค้า
ไม่ว่ากรณีใดๆ ทั้งสิ้น อีกทั้งห้ามมิให้ดัดแปลงเนื้อหา และต้องอ้างอิงถึงเจ้าของเอกสารทุกครั้งที่มีการนำไปใช้

ตารางที่ 13 (ต่อ)

(หน่วย : บาท)

รายการ	ปี พ.ศ.	
	2532	2533
ดอกเบี้ยจ่าย	12,202,078.57	8,367,227.27
เงินเดือนและค่าครองชีพ	1,431,165.50	1,024,040.00
ค่าล่วงเวลา	169,455.00	40,725.00
ค่าเบี้ยเลี้ยงพาหนะและค่าที่พัก	1,702.00	8,963.00
ค่าสวัสดิการ	83,500.00	44,115.25
ค่าตอบแทนการปฏิบัติงาน	66,500.00	201,246.66
ค่ารับรอง	108,761.00	44,034.27
บำเหน็จเจ้าหน้าที่	309,330.00	131,280.00
ค่าเครื่องเขียนแบบพิมพ์	98,782.23	104,915.25
ค่าประชุมสัมมนาและฝึกอบรม	186,037.20	204,872.00
ค่าสมัครเห็ดและค่าธรรมเนียบ	20,375.00	10,625.00
ค่าเบี้ยประกันภัย	17,363.44	17,127.00
ค่าเพื่อหนังสือ	-	-
ค่าเครื่องแบบพนักงาน	23,800.00	-
ค่าของที่ระลึก	-	60,635.00
ค่าบำรุงรักษาเครื่องใช้สำนักงาน	62,100.00	61,950.00
ค่าเสริมสร้างปรับปรุงและซ่อมแซม	99,720.00	8,915.00
ค่าโทรศัพท์	20,385.33	12,739.34
ค่าใช้จ่ายเบ็ดเตล็ด	115,388.15	92,590.13
ค่าเสื่อมราคาสินทรัพย์ถาวร	223,703.68	229,335.09
ค่าใช้จ่ายอื่น ๆ	-	-
รวม	15,240,136.35	10,665,335.26

เอกสารนี้เป็นเอกสารที่วางไว้สำหรับใช้ในวงเพื่อการศึกษาเท่านั้น ไม่อนุญาตให้นำไปใช้ประโยชน์ด้านการค้า
 ที่มา : (สัทธิกรล้อมทริชยพันธ์พนักงานธนาคารแห่งประเทศไทย จำกัด , 2533)

ไม่ว่ากรณีใดๆ ทั้งสิ้น อีกทั้งห้ามมิให้คัดแปลงเนื้อหา และต้องอ้างอิงถึงเจ้าของเอกสารทุกครั้งที่มีการนำไปใช้

กำไรสุทธิ

กำไรสุทธิของสหกรณ์ซึ่งได้จากรายได้ที่เหลือจากการหักรายจ่ายของสหกรณ์แล้ว ในบางปี คือมี พ.ศ. 2523 กำไรสุทธิได้จากการรวมเงินรางวัลถือหุ้นจ่ายด้วยหรือในปี พ.ศ. 2533 กำไรสุทธิของสหกรณ์จะรวมกำไรจากการจำหน่ายที่ดินด้วยในปี พ.ศ. 2522 กำไรสุทธิของสหกรณ์มีมูลค่า 427,958 บาท พอมาในปี พ.ศ. 2533 สหกรณ์มีกำไรสุทธิเป็น 56,403,668.39 บาท เฉลี่ยแล้วสหกรณ์มีกำไรสุทธิเพิ่มขึ้นปีละ 5,088,701 บาท (ตารางที่ 14)

ตารางที่ 14 กำไรสุทธิของสหกรณ์ระหว่างปี พ.ศ. 2522-2533

(หน่วย : บาท)

ปี พ.ศ.	กำไรสุทธิ
2522	427,958.00
2523	1,126,727.57
2524	2,390,087.72
2525	3,563,863.67
2526	7,127,932.07
2527	10,010,382.88
2528	14,129,233.34
2529	18,447,132.77
2530	21,504,274.22
2531	25,025,688.42
2532	41,015,423.04
2533	56,403,668.39

ที่มา : (สหกรณ์ออมทรัพย์พนักงานธนาคารแห่งประเทศไทย จำกัด , 2533)

เอกสารนี้เป็นเอกสารที่สงวนไว้สำหรับการใช้งานเพื่อการศึกษาเท่านั้น ไม่อนุญาตให้นำไปใช้ประโยชน์ด้านการค้าไม่ว่ากรณีใดๆ ทั้งสิ้น อีกทั้งห้ามมิให้ดัดแปลงเนื้อหา และต้องอ้างอิงถึงเจ้าของเอกสารทุกครั้งที่มีการนำไปใช้

อัตราส่วนทางการเงิน

1. อัตราส่วนวัดสภาพความคล่องตัวในระยะสั้น อัตราส่วนที่ใช้วัดคือ อัตราส่วนทุนหมุนเวียน

$$\text{อัตราส่วนทุนหมุนเวียน} = \frac{\text{สินทรัพย์หมุนเวียน (ต่อ 1)}}{\text{หนี้สินหมุนเวียน}}$$

อัตราส่วนนี้จะเป็นตัววัดดูว่าสหกรณ์นำเอาหนี้สินหมุนเวียนที่กิจการมีอยู่ มาลงทุนในสินทรัพย์หมุนเวียนต่างๆ เพื่อให้เกิดผลตอบแทนต่อกิจการแล้วนำผลตอบแทนที่ได้มาชำระหนี้สินต่างๆ ได้ดีเพียงไร จากการวิเคราะห์อัตราส่วนทุนหมุนเวียนเฉลี่ยทั้งหมดได้ค่าอัตราส่วนเฉลี่ยเป็น 1.79:1 เมื่อเปรียบเทียบกับอัตราส่วนมาตรฐานเป็น 2:1 ซึ่งผลการดำเนินงานในด้านสภาพคล่องของกิจการเกือบดี (ตารางที่ 15)

ตารางที่ 15 อัตราส่วนทุนหมุนเวียนระหว่างปี พ.ศ. 2522-2533
(หน่วย : บาท)

ปี พ.ศ.	สินทรัพย์หมุนเวียน	หนี้สินหมุนเวียน	อัตราส่วน : 1
2523	28,719,280.69	18,127,322.36	1.58
2524	46,884,313.16	29,154,176.28	1.61
2525	62,137,219.79	34,571,960.09	1.80
2526	104,533,118.30	61,224,141.51	1.71
2527	129,650,247.59	68,813,569.14	1.88
2528	178,622,932.78	96,869,936.67	1.84
2529	282,869,703.98	176,845,328.17	1.60
2530	302,524,838.52	172,635,531.31	1.76
2531	343,583,159.97	180,628,119.90	1.90
2532	486,579,834.40	270,106,684.96	1.80
2533	600,313,632.75	321,975,124.06	1.86
เฉลี่ย	233,401,661.36	130,086,535.45	1.79

ที่มา : (สหกรณ์ออมทรัพย์พนักงานธนาคารแห่งประเทศไทย จำกัด , 2533)

เอกสารนี้เป็นเอกสารลิขสิทธิ์ของกรมส่งเสริมการค้าระหว่างประเทศ กระทรวงพาณิชย์ พ.ศ. 2522 ไม่ได้เก็บรวบรวมไว้ที่นั่น ไม่อนุญาตให้นำไปใช้ประโยชน์ด้านการค้าไม่ว่ากรณีใดๆ ทั้งสิ้น อีกทั้งห้ามมิให้ตัดแปลงเนื้อหา และต้องอ้างอิงถึงเจ้าของเอกสารทุกครั้งที่มีการนำไปใช้

2. อัตราส่วนวัดประสิทธิภาพในการนำเอาทรัพย์สินไปใช้ให้เกิดประโยชน์ได้
คือเพียงไร อัตราส่วนที่ใช้วัดคือ

$$2.1 \text{ อัตราหมุนเวียนของสินทรัพย์ถาวร} = \frac{\text{รายได้ทั้งสิ้น}}{\text{ครั้ง}} \text{ (ครั้ง)}$$

สินทรัพย์ถาวรสุทธิถัวเฉลี่ย

อัตราส่วนนี้จะบอกให้ทราบว่าสภามหาวิทยาลัยได้ใช้ประโยชน์ จากการลงทุนในสินทรัพย์ถาวรอย่าง
เต็มที่หรือไม่ ถ้ามีอัตราส่วนที่ต่ำก็แสดงว่ากิจการมีสินทรัพย์ถาวรมากเกินไปจนความจำเป็น
หรือใช้อย่างไม่มีประสิทธิภาพ จากผลการวิเคราะห์ได้ค่าอัตราส่วนเฉลี่ยเป็น 89.35
ครั้ง ซึ่งจัดว่าอยู่ในเกณฑ์ที่น่าพอใจ (ตารางที่ 16)

ตารางที่ 16 อัตราหมุนเวียนของสินทรัพย์ถาวรระหว่างปี พ.ศ. 2523-2533
(หน่วย : บาท)

ปี พ.ศ.	รายได้	สินทรัพย์ถาวร	สินทรัพย์ถาวร ถัวเฉลี่ย	อัตราส่วน : ครั้ง
2523	2,912,439.64	0.00	-	-
2524	6,299,578.27	4,859.17	2,429.59	2,592.86
2525	8,200,416.74	5,079.17	4,969.17	1,650.26
2526	12,658,088.90	0,311.87	5,895.42	2,222.50
2527	17,367,836.42	39,100.86	22,706.17	764.90
2528	22,608,427.90	59,078.74	49,089.70	400.55
2529	32,295,406.17	681,376.64	370,227.69	87.23
2530	31,350,188.68	805,327.04	743,351.84	42.18
2531	34,263,512.37	753,368.94	779,347.99	43.96
2532	50,206,213.55	529,483.85	641,428.40	78.27
2533	71,643,804.74	359,480.17	444,482.01	161.18
เฉลี่ย	26,346,537.64	294,860.55		89.35

ที่มา : (สภามหาวิทยาลัยพนักงานธนาคารแห่งประเทศไทย จำกัด , 2533)

หมายเหตุ : ข้อมูลปี พ.ศ. 2522 ไม่ได้เก็บรวบรวมไว้

เอกสารนี้เป็นเอกสารที่สงวนไว้สำหรับการใช้งานเพื่อการศึกษาเท่านั้น ไม่อนุญาตให้นำไปใช้ประโยชน์ด้านการค้า
ไม่ว่ากรณีใดๆ ทั้งสิ้น อีกทั้งห้ามมิให้ตัดแปลงเนื้อหา และต้องอ้างอิงถึงเจ้าของเอกสารทุกครั้งที่มีการนำไปใช้

$$2.2 \text{ อัตราหมุนเวียนของสินทรัพย์รวม} = \frac{\text{รายได้ทั้งสิ้น}}{\text{สินทรัพย์รวมถัวเฉลี่ย}} \quad (\text{ครั้ง})$$

อัตราส่วนนี้จะเป็นตัววัดการใช้สินทรัพย์ของกิจการทั้งหมดว่ามีประสิทธิภาพหรือไม่ ถ้ามีค่าอัตราส่วนที่ค่าแสดงว่ากิจการมีสินทรัพย์มากเกินไป ไม่อาจนำไปใช้ให้เกิดผลตอบแทนต่อกิจการได้อย่างมีประสิทธิภาพ ถ้ามีค่าสูงก็แสดงว่าสามารถนำเอาสินทรัพย์ไปใช้ให้เกิดผลตอบแทนต่อกิจการได้ดี จากผลการวิเคราะห์ค่าอัตราส่วนเฉลี่ยได้ค่า 0.11 ครั้ง ซึ่งเมื่อเปรียบเทียบกับอัตราส่วนมาตรฐาน ซึ่งมีค่าเป็น 0.12 ครั้ง ซึ่งมีค่าต่ำกว่าอัตราส่วนมาตรฐานเล็กน้อย และจากการวิเคราะห์ค่าแนวโน้มแล้ว ปรากฏว่าค่าอัตราส่วนมีแนวโน้มเพิ่มสูงขึ้น (ตารางที่ 17)

ตารางที่ 17 อัตราส่วนหมุนเวียนของสินทรัพย์รวมระหว่างปี พ.ศ. 2522-2533

(หน่วย : บาท)

ปี พ.ศ.	รายได้	สินทรัพย์รวม	สินทรัพย์รวม ถัวเฉลี่ย	อัตราส่วน : ครั้ง
2523	2,912,439.64	28,724,280.69	19,382,182.35	0.15
2524	6,299,578.27	40,898,172.33	37,811,226.51	0.17
2525	8,200,416.74	62,158,298.96	54,528,235.65	0.15
2528	12,658,088.90	104,575,429.97	83,386,664.47	0.15
2527	17,367,836.42	129,725,348.25	117,150,389.11	0.15
2528	22,808,427.90	178,718,011.52	154,221,679.89	0.15
2529	32,295,406.17	283,587,071.62	231,152,541.57	0.14
2530	31,356,188.68	305,934,998.56	284,761,034.09	0.11
2531	34,263,512.37	345,983,193.91	325,949,095.24	0.11
2532	50,206,213.55	487,258,318.25	416,610,756.08	0.12
2533	71,843,804.74	600,838,112.92	544,048,215.59	0.13
เฉลี่ย	28,346,537.64	237,034,657.73		0.11

ที่มา : (สหกรณ์คอกยทรีนส์พนักงานธนาคารแห่งประเทศไทย จำกัด , 2533)

เอกสารนี้เป็นเอกสารที่สงวนไว้สำหรับการใช้งานเพื่อการศึกษาเท่านั้น ไม่อนุญาตให้นำไปใช้ประโยชน์ด้านการค้า
ไม่ว่ากรณีใดๆ ทั้งสิ้น อีกทั้งห้ามมิให้ตัดแปลงเนื้อหา และต้องอ้างอิงถึงเจ้าของเอกสารทุกครั้งที่มีการนำไปใช้

3. อัตราส่วนที่แสดงการใช้สินประกอบการ

$$3.1 \text{ อัตราส่วนหนี้สินรวมต่อสินทรัพย์รวม} = \frac{\text{หนี้สินทั้งสิ้น}}{\text{สินทรัพย์ทั้งสิ้น}} \text{ (ต่อ 1)}$$

เป็นอัตราส่วนที่เปรียบเทียบหนี้สินทั้งหมดและสินทรัพย์ทั้งหมดของกิจการ ถ้ามีค่าอัตราส่วนที่มากกว่า 0.5 แสดงว่าการดำเนินงานของสหกรณ์จะอาศัยหนี้สินเป็นส่วนใหญ่มากกว่าการใช้ทุนแต่ถ้ามีค่าต่ำกว่า 0.5 แสดงว่าการดำเนินงานของสหกรณ์จะอาศัยเงินทุนมากกว่าหนี้สินของสหกรณ์ จากผลการวิเคราะห์ได้ค่าอัตราส่วนเฉลี่ยเป็น 0.58:1 และจากการวิเคราะห์ค่าแนวโน้มแล้ว ค่าอัตราส่วนมีค่าที่ค่อนข้างคง ซึ่งแสดงให้เห็นว่าการใช้หนี้สินในการดำเนินงานต่างๆ เริ่มลดลง (ตารางที่ 18)

ตารางที่ 18 อัตราส่วนหนี้สินรวมต่อสินทรัพย์รวมระหว่างปี พ.ศ. 2522-2533

(หน่วย : บาท)

ปี พ.ศ.	หนี้สิน	สินทรัพย์	อัตราส่วน : 1
2522	4,588,643.00	10,040,084.00	0.48
2523	18,127,322.38	28,724,280.69	0.63
2524	29,154,176.28	48,898,172.33	0.62
2525	34,571,960.09	82,158,298.98	0.58
2526	61,224,141.51	104,575,429.97	0.59
2527	68,813,589.14	129,725,348.25	0.53
2528	96,869,936.67	178,718,011.52	0.54
2529	176,845,328.17	283,587,071.62	0.62
2530	172,700,715.31	305,934,996.58	0.58
2531	180,749,709.90	345,983,193.91	0.52
2532	270,359,554.98	487,256,818.25	0.55
2533	322,507,924.08	600,838,112.92	0.54
เฉลี่ย	119,709,414.75	215,368,442.67	0.58

ที่มา : (สหกรณ์ออมทรัพย์พนักงานธนาคารแห่งประเทศไทย จำกัด , 2533)

เอกสารนี้เป็นเอกสารที่สงวนไว้สำหรับการใช้งานเพื่อการศึกษาเท่านั้น ไม่อนุญาตให้นำไปใช้ประโยชน์ด้านการค้าไม่ว่ากรณีใดๆ ทั้งสิ้น อีกทั้งห้ามมิให้คัดแปลงเนื้อหา และต้องอ้างอิงถึงเจ้าของเอกสารทุกครั้งที่มีการนำไปใช้

$$3.2 \text{ อัตราส่วนกำไรสุทธิต่อดอกเบี้ยจ่าย} = \frac{\text{กำไรก่อนหักดอกเบี้ยจ่าย}}{\text{ดอกเบี้ยจ่าย}}$$

อัตราส่วนนี้จะบอกให้ทราบว่ากิจการมีรายได้ก่อนจ่ายดอกเบี้ยจ่ายเป็นกี่เท่า ซึ่งแสดงให้เห็นว่าสหกรณ์สามารถชำระดอกเบี้ยจ่ายได้ดีเพียงไร จากผลการวิเคราะห์ได้ค่าอัตราส่วนเฉลี่ย 3.62 เท่า แสดงว่าสหกรณ์จะมีกำไรสุทธีก่อนหักดอกเบี้ยจ่ายมากกว่าดอกเบี้ยจ่ายที่สหกรณ์ต้องชำระเป็น 3.62 เท่า ซึ่งนับว่าอยู่ในเกณฑ์ที่ดี (ตารางที่ 19)

ตารางที่ 19 อัตราส่วนกำไรสุทธิต่อดอกเบี้ยจ่ายระหว่างปี พ.ศ. 2522-2533

(หน่วย : บาท)

ปี พ.ศ.	กำไรสุทธิ	ดอกเบี้ยจ่าย	กำไรก่อนดอกเบี้ยจ่าย	อัตราส่วนเฉลี่ย
2523	1,126,727.57	1,393,985.57	2,520,713.14	1.81
2524	2,390,087.72	3,639,765.13	6,029,852.85	1.66
2525	3,563,863.67	4,236,303.08	7,800,166.75	1.84
2526	7,127,932.07	4,973,955.18	12,101,887.25	2.43
2527	10,010,382.88	6,668,665.12	16,679,048.00	2.50
2528	14,129,233.34	7,582,111.46	21,711,344.80	2.86
2529	18,447,132.77	12,297,172.08	30,744,304.85	2.50
2530	21,504,274.22	8,155,263.81	29,659,538.03	3.64
2531	25,025,688.42	7,067,537.84	32,093,226.26	4.54
2532	41,015,423.04	8,367,227.27	49,382,650.31	5.90
2533	56,403,668.39	12,202,078.57	68,605,746.96	5.62
เฉลี่ย	18,249,492.19	6,962,187.74	25,211,679.93	3.62

ที่มา : (สหกรณ์ออมทรัพย์พนักงานธนาคารแห่งประเทศไทย จำกัด , 2533)

หมายเหตุ : ข้อมูลดอกเบี้ยจ่ายปี พ.ศ. 2522 ไม่ได้เก็บรวบรวมไว้

เอกสารนี้เป็นเอกสารที่สงวนไว้สำหรับการใช้งานเพื่อการศึกษาเท่านั้น ไม่อนุญาตให้นำไปใช้ประโยชน์ด้านการค้าไม่ว่ากรณีใดๆ ทั้งสิ้น อีกทั้งห้ามมิให้คัดแปลงเนื้อหา และต้องอ้างอิงถึงเจ้าของเอกสารทุกครั้งที่มีการนำไปใช้

$$3.3 \text{ อัตราส่วนหนี้สินต่อส่วนกองทุน} = \frac{\text{หนี้สินทั้งสิ้น (ต่อ 1)}}{\text{กองทุนทั้งสิ้น}}$$

อัตราส่วนนี้เป็นค่าเปรียบเทียบค่ากิจการมีหนี้สินมากกว่าทุนมากน้อยเพียงใด ถ้าค่าอัตราส่วนมีค่าเท่ากับ 1 ก็แสดงว่ากิจการมีหนี้สินที่ใช้ดำเนินงานเท่ากับทุนถ้าค่าอัตราส่วนมากกว่า 1 ก็แสดงว่ากิจการมีหนี้สินมากกว่าทุน และถ้าค่าอัตราส่วนมีค่าน้อยกว่า 1 ก็แสดงว่ากิจการมีหนี้สินที่ใช้ดำเนินงานน้อยกว่าทุน จากผลการวิเคราะห์ที่ค่าอัตราส่วนหนี้สินต่อทุนโดยเฉลี่ยมีค่าเป็น 1.25 : 1 เมื่อเปรียบเทียบกับอัตราส่วนมาตรฐานซึ่งมีค่าเป็น 0.12 : 1 และจากการวิเคราะห์ที่คำนวณแล้วค่าอัตราส่วนหนี้สินต่อทุนของสหกรณ์มีแนวโน้มลดลง (ตารางที่ 20)

ตารางที่ 20 อัตราส่วนหนี้สินต่อส่วนกองทุนระหว่างปี พ.ศ. 2522-2533

(หน่วย : บาท)

ปี พ.ศ.	หนี้สิน	ทุน	อัตราส่วน : 1
2522	4,588,643.00	5,451,441.00	0.84
2523	18,127,322.36	10,596,958.33	1.71
2524	29,154,170.26	17,743,996.05	1.64
2525	34,571,900.69	27,586,338.87	1.25
2526	61,224,141.51	43,351,288.46	1.41
2527	68,813,569.14	60,911,779.11	1.13
2528	96,869,930.67	81,848,074.85	1.18
2529	176,845,328.17	106,741,743.45	1.66
2530	172,700,715.51	133,234,281.25	1.30
2531	180,749,709.90	165,213,484.01	1.09
2532	270,359,554.96	216,898,763.29	1.25
2533	322,507,924.06	278,330,188.86	1.06
เฉลี่ย	119,709,414.75	95,659,027.58	1.25

ที่มา : (สหกรณ์ออมทรัพย์พนักงานธนาคารแห่งประเทศไทย จำกัด , 2533)

เอกสารนี้เป็นเอกสารที่สงวนไว้สำหรับการใช้งานเพื่อการศึกษาเท่านั้น ไม่อนุญาตให้นำไปใช้ประโยชน์ด้านการค้าไม่ว่ากรณีใดๆ ทั้งสิ้น อีกทั้งห้ามมิให้คัดแปลงเนื้อหา และต้องอ้างอิงถึงเจ้าของเอกสารทุกครั้งที่มีการนำไปใช้

$$3.4 \quad \text{อัตราส่วนทุนต่อสินทรัพย์} = \frac{\text{ทุนทั้งสิ้น (ต่อ 1)}}{\text{สินทรัพย์ทั้งสิ้น}}$$

อัตราส่วนนี้จะเป็นการเปรียบเทียบระหว่างทุนในการดำเนินงานต่อสินทรัพย์ทั้งสิ้น ค่าส่วนนี้จะเป็นส่วนกลับกับอัตราส่วนหนี้สินต่อสินทรัพย์ ค่าอัตราส่วนนี้จะเป็นตัววัดความเสี่ยงของกิจการได้อย่างหนึ่ง ถ้าหากว่าค่าอัตราส่วนมีค่าสูงก็แสดงว่าสหกรณ์มีทุนที่ใช้ในการดำเนินงานมากกว่าหนี้สินของสหกรณ์ สหกรณ์จะปลอดภัยจากความเสี่ยง จากผลการวิเคราะห์ได้ค่าอัตราส่วนทุนต่อสินทรัพย์เฉลี่ยมีค่าเป็น 0.44 ต่อ 1 และจากการวิเคราะห์ค่าแนวโน้มผลปรากฏว่าอัตราส่วนทุนต่อสินทรัพย์มีแนวโน้มที่สูงขึ้น ซึ่งแสดงว่าสหกรณ์มีทุนที่ใช้ในการดำเนินงานมากขึ้น (ตารางที่ 21)

ตารางที่ 21 อัตราส่วนทุนต่อสินทรัพย์ระหว่างปี พ.ศ. 2522-2533

(หน่วย : บาท)

ปี พ.ศ.	ทุนรวม	สินทรัพย์	อัตราส่วน : 1
2522	5,451,441.00	10,040,084.00	0.54
2523	10,596,958.33	28,724,280.69	0.37
2524	17,743,996.05	46,898,172.33	0.38
2525	27,586,338.87	62,158,298.96	0.44
2526	43,351,288.46	104,575,429.97	0.41
2527	60,911,779.11	129,725,348.25	0.47
2528	81,848,074.85	178,718,011.52	0.46
2529	106,741,743.45	283,587,071.62	0.38
2530	133,234,281.25	305,934,996.56	0.44
2531	165,213,484.01	345,963,193.91	0.48
2532	216,898,763.29	487,258,318.25	0.45
2533	278,330,188.86	600,838,112.92	0.46
เฉลี่ย	95,659,027.58	215,368,442.67	0.44

ที่มา : (สหกรณ์ออมทรัพย์พนักงานธนาคารแห่งประเทศไทย จำกัด , 2533)

เอกสารนี้เป็นเอกสารที่สงวนไว้สำหรับการใช้งานเพื่อการศึกษาเท่านั้น ไม่อนุญาตให้นำไปใช้ประโยชน์ด้านการค้าไม่ว่ากรณีใดๆ ทั้งสิ้น อีกทั้งห้ามมิให้คัดแปลงเนื้อหา และต้องอ้างอิงถึงเจ้าของเอกสารทุกครั้งที่มีการนำไปใช้

4. อัตราส่วนวัดสมรรถภาพในการหากำไร

$$4.1 \text{ อัตราผลตอบแทนต่อสินทรัพย์} = \frac{\text{กำไรสุทธิ (ร้อยละ)}}{\text{สินทรัพย์รวมกัวเฉลี่ย}}$$

อัตราส่วนนี้จะบอกให้ทราบถึงผลตอบแทนที่ได้รับจากการลงทุนสินทรัพย์ทั้งสิ้นอันได้แก่ เจ้าหนี้ และส่วนทุน เป็นการเปรียบเทียบว่าสินทรัพย์ที่ลงทุนไปนั้นให้ผลตอบแทนในรูปกำไรสุทธิได้ดีเพียงไร จากผลการวิเคราะห์ได้ค่าอัตราส่วนเฉลี่ยร้อยละ 7.78 เมื่อเทียบกับอัตราส่วนมาตรฐานซึ่งมีค่าเป็นร้อยละ 10 ซึ่งเป็นค่าที่ต่ำกว่าอัตราส่วนมาตรฐานแต่จากการวิเคราะห์ที่คำนวณมาแล้วค่าอัตราส่วนผลตอบแทนต่อสินทรัพย์มีแนวโน้มที่สูงขึ้น(ตารางที่ 22)

ตารางที่ 22 อัตราส่วนผลตอบแทนต่อสินทรัพย์ระหว่างปี พ.ศ. 2522-2533

(หน่วย : บาท)

ปี พ.ศ.	กำไรสุทธิ	สินทรัพย์รวม	สินทรัพย์รวม กัวเฉลี่ย	อัตราส่วน : ร้อยละ
2522	427,958.00	10,040,084.00	7,287,310.50	5.87
2523	1,126,727.57	28,724,280.69	19,382,182.35	5.81
2524	2,390,087.72	46,898,172.33	37,811,226.51	6.32
2525	3,563,863.67	62,158,298.96	54,528,235.65	6.54
2526	7,127,932.07	104,575,429.97	83,366,864.47	8.55
2527	10,010,382.88	129,725,348.25	117,150,389.11	8.54
2528	14,129,233.34	178,718,011.52	154,221,679.89	9.16
2529	18,447,132.77	283,587,071.62	231,152,541.57	7.98
2530	21,504,274.22	305,934,996.56	294,761,034.09	7.30
2531	25,025,688.42	345,963,193.91	325,949,095.24	7.68
2532	41,015,423.04	487,258,318.25	416,610,756.08	9.85
2533	56,403,668.39	600,838,112.92	544,048,215.59	10.37
เฉลี่ย	16,764,364.33	215,368,442.67		7.78

ที่มา : (สภการส่งออกทรัพย์สินพนักงานธนาคารแห่งประเทศไทย จำกัด , 2533)

เอกสารนี้เป็นเอกสารที่สงวนไว้สำหรับการใช้งานเพื่อการศึกษาเท่านั้น ไม่อนุญาตให้นำไปใช้ประโยชน์ด้านการค้า
ไม่ว่ากรณีใดๆ ทั้งสิ้น อีกทั้งห้ามมิให้ตัดแปลงเนื้อหา และต้องอ้างอิงถึงเจ้าของเอกสารทุกครั้งที่มีการนำไปใช้

การวิเคราะห์แนวโน้มสินทรัพย์ ปี พ.ศ. 2522-2536

โดยใช้รูปแบบสมการ $Y = a + bX$

โดยกำหนดให้ $X = 1$ ในปี พ.ศ. 2528 ซึ่งผลจากการคำนวณปรากฏว่าได้ค่า

$$a = 215,368,442.67, \quad b = 25,391,522.51$$

เมื่อเปรียบเทียบค่าแนวโน้มที่คำนวณได้กับค่าของสินทรัพย์ที่เกิดขึ้นจริงนั้นมีความแตกต่างกัน สาเหตุอาจเนื่องมาจากไม่ได้พิจารณาปัจจัยอื่นที่มีผลกระทบต่อค่าแนวโน้ม

สำหรับการพยากรณ์ค่าแนวโน้มของสินทรัพย์ในปี พ.ศ. 2534-2536 เป็นดังนี้

ปี พ.ศ. 2534 กำหนด $X = 13$ ค่า $Y = 215,368,442.67 + 25,391,522.51(13)$
 $= 545,458,235.29$

ปี พ.ศ. 2535 กำหนด $X = 15$ ค่า $Y = 215,368,442.67 + 25,391,522.51(15)$
 $= 596,241,280.31$

ปี พ.ศ. 2536 กำหนด $X = 17$ ค่า $Y = 215,368,442.67 + 25,391,522.51(17)$
 $= 647,024,325.33$

ค่าสถิติที่ได้จากการคำนวณ ได้แก่

$$r^2 = 0.9169, \quad r = 0.9575, \quad F\text{-ratio} = 110.28, \quad T\text{-ratio} = 10.50$$

ค่า r^2 มีค่าที่สูงคือ 0.9169 แสดงว่าสามารถอธิบายความสัมพันธ์ของตัวแปรตามได้ถึงร้อยละ 91.69 ค่า T-ratio ที่ได้จากการคำนวณเมื่อไปเปรียบเทียบกับค่า T จากตาราง โดยกำหนดระดับนัยสำคัญเป็น 0.01, $df = 10$ มีค่าเป็น 3.17 ซึ่งค่าที่คำนวณมีค่ามากกว่าค่า T จากตาราง แสดงว่าค่าสัมประสิทธิ์ของการถดถอยมีนัยสำคัญจริงส่วนค่า F-ratio เมื่อนำไปเปรียบเทียบกับค่า F จากตารางที่ระดับนัยสำคัญ 0.01 เมื่อจำนวนข้อมูลมีมากกว่า 10 ซึ่งควรมีค่าเป็น 10 หรือมากกว่า 10 ซึ่งค่า F-ratio มีค่ามากกว่าค่า F จากตาราง แสดงว่าสมการที่ใช้วิเคราะห์ค่าแนวโน้มมีนัยสำคัญ ค่า r เป็นค่าที่แสดงองศาความสัมพันธ์ของตัวแปรอิสระและตัวแปรตาม ค่า r ที่คำนวณได้มีค่าเข้าใกล้ 1 แสดงว่า ตัวแปรอิสระและตัวแปรตามมีความสัมพันธ์ไปในทิศทางเดียวกัน (ตารางที่ 24)

เอกสารนี้เป็นเอกสารที่สงวนไว้สำหรับการใช้งานเพื่อการศึกษาเท่านั้น ไม่อนุญาตให้นำไปใช้ประโยชน์ด้านการค้า ไม่ว่าจะกรณีใดๆ ทั้งสิ้น อีกทั้งห้ามมิให้คัดแปลงเนื้อหา และต้องอ้างอิงถึงเจ้าของเอกสารทุกครั้งที่มีการนำไปใช้

ตารางที่ 24 สินทรัพย์และค่านาวินัมของสินทรัพย์ระหว่างปี พ.ศ. 2522-2536

ปี พ.ศ.	สินทรัพย์	X	ค่านาวินัม
2522	10,040,084.00	-11	(63,938,304.95)
2523	28,724,280.69	-9	(13,155,259.93)
2524	46,898,172.33	-7	37,627,785.09
2525	62,158,298.96	-5	88,410,830.11
2526	104,575,429.97	-3	139,193,875.13
2527	129,725,348.25	-1	189,976,920.15
2528	178,718,011.52	1	240,759,965.15
2529	283,587,071.62	3	291,543,010.19
2530	305,934,996.56	5	342,326,055.21
2531	345,963,193.91	7	393,109,100.23
2532	487,258,318.25	9	443,892,145.25
2533	600,838,112.92	11	494,675,190.27
2534		13	545,458,235.29
2535		15	596,241,280.31
2536		17	647,024,325.33

เอกสารนี้เป็นเอกสารที่สงวนไว้สำหรับการใช้งานเพื่อการศึกษาเท่านั้น ไม่อนุญาตให้นำไปใช้ประโยชน์ด้านการค้า
ไม่ว่ากรณีใดๆ ทั้งสิ้น อีกทั้งห้ามมิให้ตัดแปลงเนื้อหา และต้องอ้างอิงถึงเจ้าของเอกสารทุกครั้งที่มีการนำไปใช้

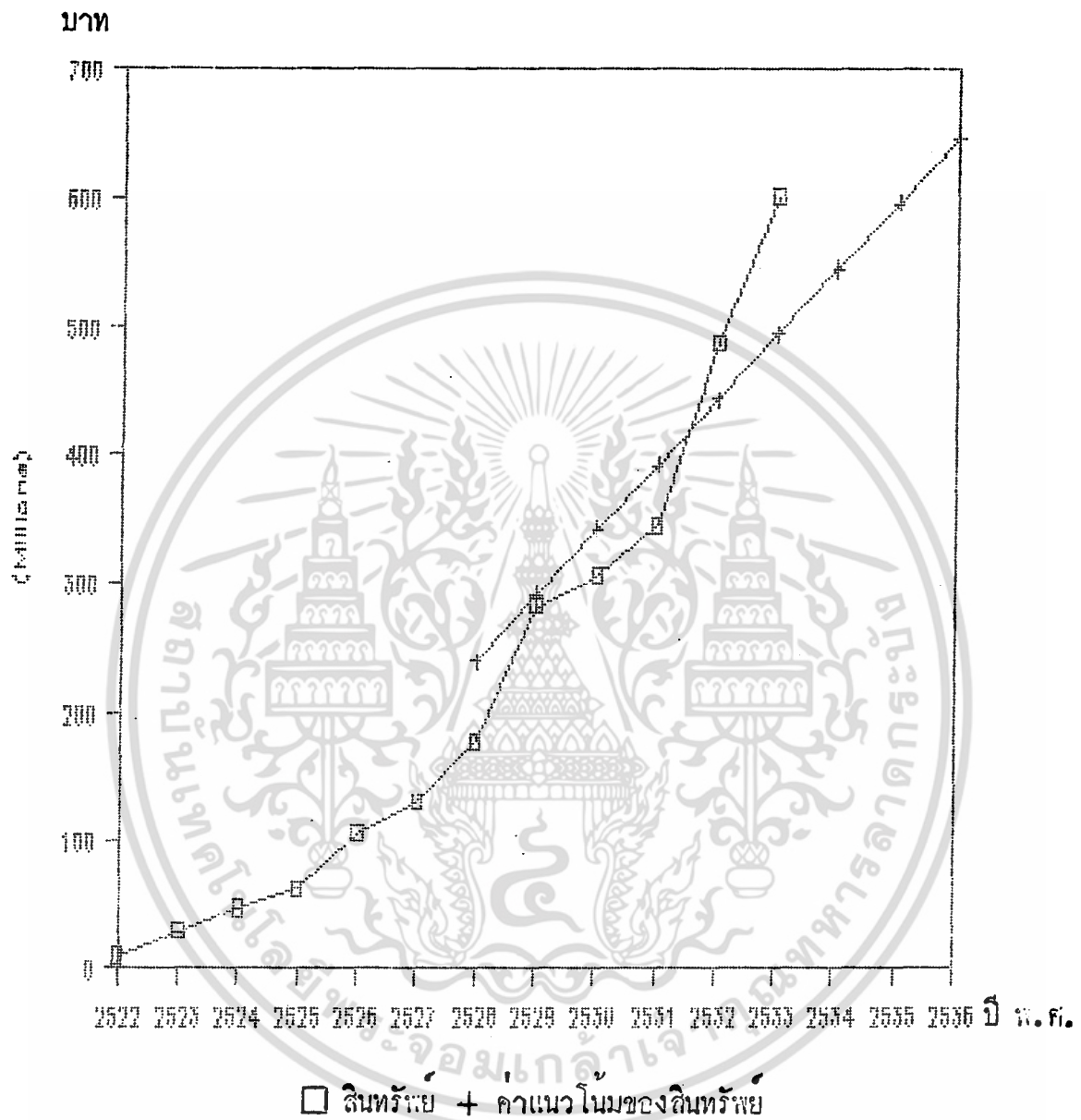

ภาพที่ 2 สินทรัพย์และค่าแนวโน้มของสินทรัพย์ระหว่างปี พ.ศ. 2522-2536

เอกสารนี้เป็นเอกสารที่สงวนไว้สำหรับการใช้งานเพื่อการศึกษาเท่านั้น ไม่อนุญาตให้นำไปใช้ประโยชน์ด้านการค้า
ไม่ว่ากรณีใดๆ ทั้งสิ้น อีกทั้งห้ามมิให้ดัดแปลงเนื้อหา และต้องอ้างอิงถึงเจ้าของเอกสารทุกครั้งที่มีการนำไปใช้

การวิเคราะห์แนวโน้มของหนี้สินระหว่างปี พ.ศ. 2522-2536

โดยใช้รูปแบบสมการ $Y = a + bX$

โดยกำหนดให้ $X = 1$ ในปี พ.ศ. 2528 ซึ่งผลจากการคำนวณปรากฏว่าได้ค่า

$$a = 119,709,415.13, \quad b = 13,800,585.01$$

เมื่อเปรียบเทียบค่าแนวโน้มที่คำนวณได้กับค่าของสินทรัพย์ที่เกิดขึ้นจริงนั้น มีความแตกต่าง สาเหตุอาจเนื่องมาจากไม่ได้พิจารณาปัจจัยอื่นที่มีผลกระทบต่อการวิเคราะห์ค่าแนวโน้ม

สำหรับการพยากรณ์ค่าแนวโน้มของหนี้สินระหว่างปี พ.ศ. 2522-2533

$$\begin{aligned} \text{ปี พ.ศ. 2534 กำหนด } X = 13 \text{ ค่า } Y &= 119,709,415.13 + 13,800,585.01(13) \\ &= 299,117,020.24 \end{aligned}$$

$$\begin{aligned} \text{ปี พ.ศ. 2535 กำหนด } X = 15 \text{ ค่า } Y &= 119,709,415.13 + 13,800,585.01(15) \\ &= 326,718,190.26 \end{aligned}$$

$$\begin{aligned} \text{ปี พ.ศ. 2536 กำหนด } X = 17 \text{ ค่า } Y &= 119,709,415.13 + 13,800,585.01(17) \\ &= 354,319,360.27 \end{aligned}$$

ค่าสถิติที่ได้จากการคำนวณ ได้แก่

$$r^2 = 0.9141, \quad r = 0.9561, \quad F\text{-ratio} = 106.46, \quad T\text{-ratio} = 10.32$$

ค่า r^2 มีค่าที่สูงคือ 0.9141 แสดงว่าสามารถอธิบายความสัมพันธ์ของ ตัวแปรตาม ได้ถึงร้อยละ 91.41 ค่า T-ratio ที่ได้จากการคำนวณเมื่อไปเปรียบเทียบกับค่า T จากตาราง โดยกำหนดระดับนัยสำคัญเป็น 0.01, $df = 10$ มีค่าเป็น 3.17 ซึ่งค่าที่คำนวณมีค่ามากกว่าค่า T จากตาราง แสดงว่าค่าสัมประสิทธิ์ของการถดถอย มีนัยสำคัญจริงส่วนค่า F-ratio เมื่อนำไปเปรียบเทียบกับค่า F จากตารางที่ระดับนัยสำคัญ 0.01 เมื่อจำนวนข้อมูลมีมากกว่า 10 ซึ่งควรมีค่าเป็น 10 หรือมากกว่า 10 ซึ่งค่า F-ratio มีค่ามากกว่าค่า F จากตาราง แสดงว่าสมการที่ใช้วิเคราะห์ค่าแนวโน้ม มีนัยสำคัญ ค่า r เป็นค่าที่แสดงองศาความสัมพันธ์ของตัวแปรอิสระและตัวแปรตาม ค่า r ที่คำนวณได้มีค่าเข้าใกล้ 1 แสดงว่าตัวแปรอิสระและตัวแปรตามมีความสัมพันธ์ไปในทิศทาง เดียวกัน (ตารางที่ 25)

เอกสารนี้เป็นเอกสารที่สงวนไว้สำหรับการใช้งานเพื่อการศึกษาเท่านั้น ไม่อนุญาตให้นำไปใช้ประโยชน์ด้านการค้า ไม่ว่ากรณีใดๆ ทั้งสิ้น อีกทั้งห้ามมิให้คัดแปลงเนื้อหา และต้องอ้างอิงถึงเจ้าของเอกสารทุกครั้งที่มีการนำไปใช้

ตารางที่ 25 **หนี้สินและค่าแนวโน้มของหนี้สินระหว่างปี พ.ศ. 2522-2536**

ปี พ.ศ.	หนี้สิน	X	ค่าแนวโน้ม
2522	4,588,643.00	-11	(32,097,019.96)
2523	18,127,322.36	-9	(4,495,849.95)
2524	29,154,176.28	-7	23,105,320.07
2525	34,571,960.09	-5	50,706,490.09
2526	61,224,141.51	-3	78,307,660.10
2527	68,813,569.14	-1	105,908,830.12
2528	96,869,936.67	1	133,510,000.14
2529	176,845,328.17	3	161,111,170.15
2530	172,700,715.31	5	188,712,340.17
2531	180,749,709.90	7	216,313,510.19
2532	270,359,554.96	9	243,914,680.21
2533	322,507,924.06	11	271,515,850.22
2534		13	299,117,020.24
2535		15	326,718,190.26
2536		17	354,319,360.27

เอกสารนี้เป็นเอกสารที่สงวนไว้สำหรับการใช้งานเพื่อการศึกษาเท่านั้น ไม่อนุญาตให้นำไปใช้ประโยชน์ด้านการค้า
ไม่ว่ากรณีใดๆ ทั้งสิ้น อีกทั้งห้ามมิให้ตัดแปลงเนื้อหา และต้องอ้างอิงถึงเจ้าของเอกสารทุกครั้งที่มีการนำไปใช้

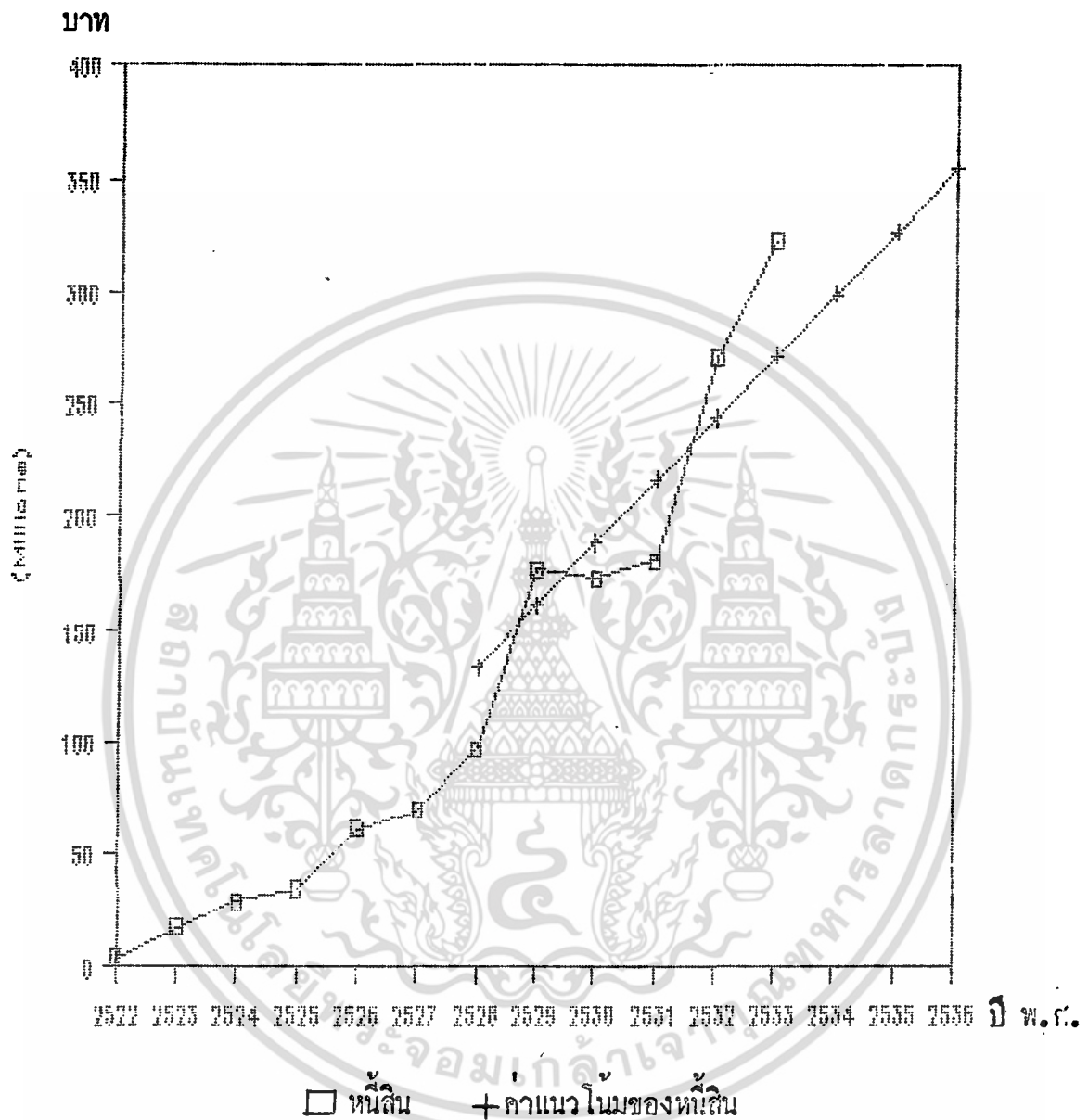

ภาพที่ 3 ที่ดินและค่าแนวโน้มนៃของที่ดินระหว่างปี พ.ศ. 2522-2536

เอกสารนี้เป็นเอกสารที่สงวนไว้สำหรับการใช้งานเพื่อการศึกษาเท่านั้น ไม่อนุญาตให้นำไปใช้ประโยชน์ด้านการค้า
ไม่ว่ากรณีใดๆ ทั้งสิ้น อีกทั้งห้ามมิให้ตัดแปลงเนื้อหา และต้องอ้างอิงถึงเจ้าของเอกสารทุกครั้งที่มีการนำไปใช้

การวิเคราะห์แนวโน้มของรายได้ ปี พ.ศ. 2522-2536

โดยใช้รูปแบบสมการ $Y = a + bX$

โดยกำหนดให้ $X = 0$ ในปี พ.ศ. 2528 ซึ่งผลจากการคำนวณปรากฏว่าได้ค่า

$$a = 26,346,537, \quad b = 5,907,240.21$$

เมื่อเปรียบเทียบค่าแนวโน้มที่คำนวณได้กับค่าของรายได้ที่เกิดขึ้นจริงนั้น มีความแตกต่าง สาเหตุอาจเนื่องมาจาก ไม่ได้พิจารณาปัจจัยอื่นที่มีผลกระทบต่อการใช้วิเคราะห์ค่าแนวโน้ม

สำหรับการพยากรณ์ค่าแนวโน้มของรายได้ระหว่างปี พ.ศ. 2534-2536

ปี พ.ศ. 2534 กำหนด $X = 6$ ค่า $Y = 26,346,537 + 5,907,240.21(6)$
 $= 61,789,978.27$

ปี พ.ศ. 2535 กำหนด $X = 7$ ค่า $Y = 26,346,537 + 5,907,240.21(7)$
 $= 67,697,218.48$

ปี พ.ศ. 2536 กำหนด $X = 8$ ค่า $Y = 26,346,537 + 5,907,240.21(8)$
 $= 73,604,458.69$

ค่าสถิติที่ได้จากการคำนวณ ได้แก่

$$r^2 = 0.8913, \quad r = 0.9441, \quad F\text{-ratio} = 73.81, \quad T\text{-ratio} = 8.59$$

ค่า r^2 มีค่าที่สูงคือ 0.8913 แสดงว่าสามารถอธิบายความสัมพันธ์ของ ตัวแปรตาม ได้ถึงร้อยละ 89.13 ค่า T-ratio ที่ได้จากการคำนวณเมื่อไปเปรียบเทียบกับค่า T จากตาราง โดยกำหนดระดับนัยสำคัญเป็น 0.01, $df = 9$ มีค่าเป็น 3.25 ซึ่งค่าที่คำนวณมีค่ามากกว่าค่า T จากตาราง แสดงว่าค่าสัมประสิทธิ์ของการถดถอยมีนัยสำคัญจริง ส่วนค่า F-ratio เมื่อนำไปเปรียบเทียบกับค่า F จากตารางที่ระดับนัยสำคัญ 0.01 เมื่อจำนวนข้อมูลมีมากกว่า 10 ซึ่งควรมีค่าเป็น 10 หรือมากกว่า 10 ซึ่งค่า F-ratio มีค่ามากกว่าค่า F จากตาราง แสดงว่าสมการที่ใช้วิเคราะห์ค่าแนวโน้มมีนัยสำคัญ ค่า r เป็นค่าที่แสดงองศาความสัมพันธ์ของตัวแปรอิสระและตัวแปรตาม ค่า r ที่คำนวณได้ มีค่าเข้าใกล้ 1 แสดงว่า ตัวแปรอิสระและตัวแปรตามมีความสัมพันธ์ไปในทิศทางเดียวกัน (ตารางที่ 26)

เอกสารนี้เป็นเอกสารที่สงวนไว้สำหรับการใช้งานเพื่อการศึกษาเท่านั้น ไม่อนุญาตให้นำไปใช้ประโยชน์ด้านการค้า ไม่ว่ากรณีใดๆ ทั้งสิ้น อีกทั้งห้ามมิให้คัดแปลงเนื้อหา และต้องอ้างอิงถึงเจ้าของเอกสารทุกครั้งที่มีการนำไปใช้

ตารางที่ 26 รายได้และค่าตอบแทนของรายได้ระหว่างปี พ.ศ. 2523-2536

ปี พ.ศ.	รายได้	X	ค่าตอบแทน
2523	2,912,439.64	-5	(3,189,664.04)
2524	6,299,578.27	-4	2,717,578.17
2525	8,200,416.74	-3	8,624,816.38
2526	12,658,088.90	-2	14,532,056.59
2527	17,367,836.42	-1	20,439,296.80
2528	22,608,427.90	0	26,346,537.01
2529	32,295,406.17	1	32,253,777.22
2530	31,356,188.68	2	38,161,017.43
2531	34,263,512.37	3	44,068,257.64
2532	50,206,218.55	4	49,975,497.85
2533	71,643,804.74	5	55,882,738.06
2534		6	61,789,978.27
2535		7	67,697,218.48
2536		8	73,604,458.69

เอกสารนี้เป็นเอกสารที่สงวนไว้สำหรับการใช้งานเพื่อการศึกษาเท่านั้น ไม่อนุญาตให้นำไปใช้ประโยชน์ด้านการค้า
ไม่ว่ากรณีใดๆ ทั้งสิ้น อีกทั้งห้ามมิให้ตัดแปลงเนื้อหา และต้องอ้างอิงถึงเจ้าของเอกสารทุกครั้งที่มีการนำไปใช้

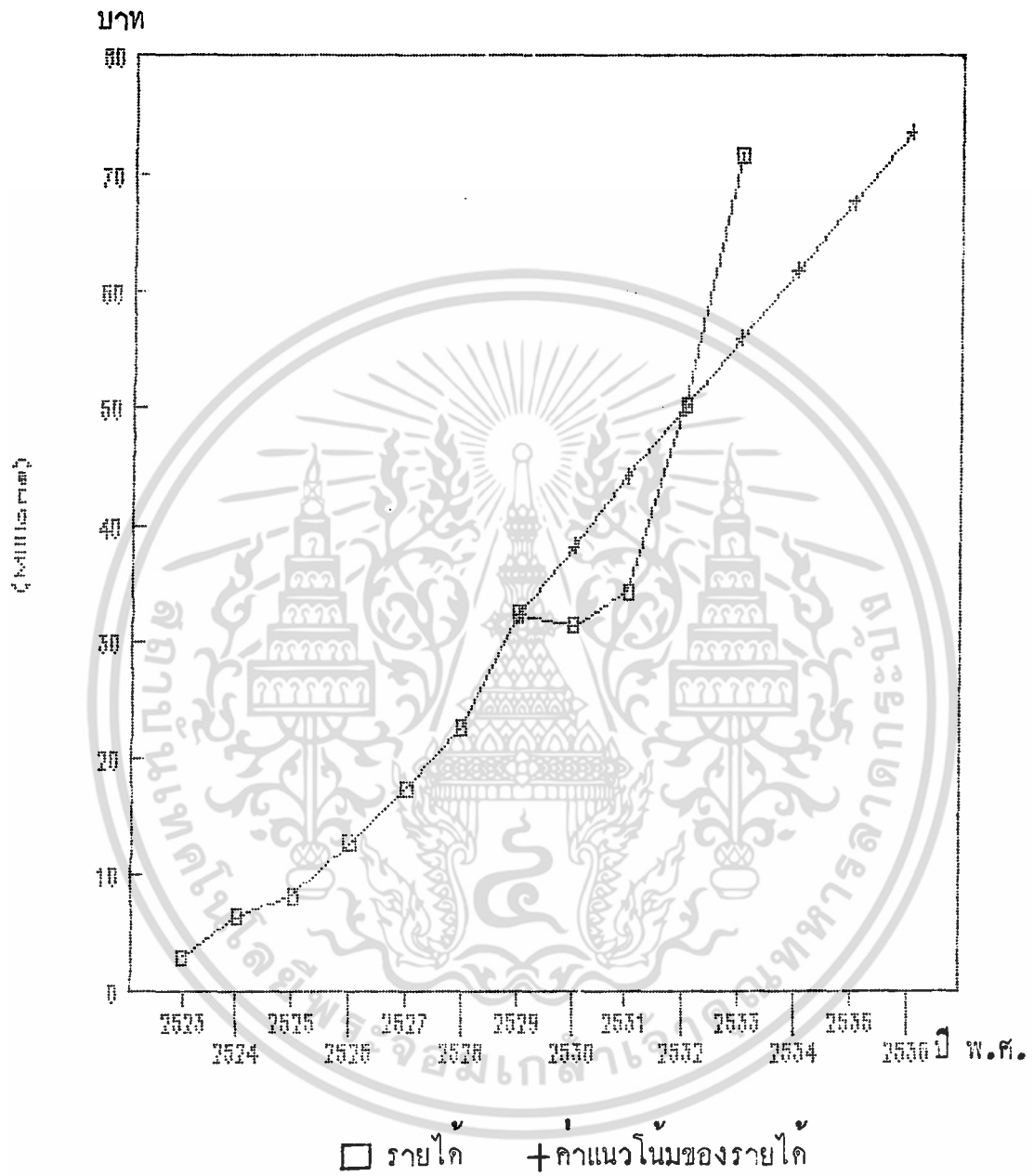

ภาพที่ 4 รายได้และค่าแนวโน้มของรายไ้ระหว่างปี พ.ศ. 2523-2536

เอกสารนี้เป็นเอกสารที่สงวนไว้สำหรับการใช้งานเพื่อการศึกษาเท่านั้น ไม่อนุญาตให้นำไปใช้ประโยชน์ด้านการค้า ไม่ว่าจะกรณีใดๆ ทั้งสิ้น อีกทั้งห้ามมิให้ตัดแปลงเนื้อหา และต้องอ้างอิงถึงเจ้าของเอกสารทุกครั้งที่มีการนำไปใช้

การวิเคราะห์แนวโน้มของรายจ่าย ปี พ.ศ. 2522-2536

โดยใช้รูปแบบสมการ $Y = a + bX$

โดยกำหนดให้ $X = 0$ ในปี พ.ศ. 2522 ซึ่งผลจากการคำนวณปรากฏว่าได้ค่า

$$a = 1,436,059.57 , b = 1,131,074.07$$

เมื่อเปรียบเทียบค่าแนวโน้มที่คำนวณได้กับค่าของรายจ่ายที่เกิดขึ้นจริงนั้นมีความแตกต่างกัน สาเหตุอาจเนื่องมาจากไม่ได้พิจารณาปัจจัยอื่นที่มีผลกระทบต่อค่าแนวโน้ม

สำหรับการพยากรณ์ค่าแนวโน้มของรายจ่ายระหว่างปี พ.ศ. 2534-2536

ปี พ.ศ. 2534 กำหนด $X = 12$ ค่า $Y = 1,436,059.57 + 1,131,074.07(12)$
 $= 15,008,948.43$

ปี พ.ศ. 2535 กำหนด $X = 15$ ค่า $Y = 1,436,059.57 + 1,131,074.07(13)$
 $= 16,140,022.51$

ปี พ.ศ. 2536 กำหนด $X = 17$ ค่า $Y = 1,436,059.57 + 1,131,074.07(14)$
 $= 17,271,096.58$

ค่าสถิติที่ได้จากการคำนวณ ได้แก่

$$r^2 = 0.8050 , r = 0.8972 , F\text{-ratio} = 37.16 , T\text{-ratio} = 6.10$$

ค่า r^2 มีค่าที่สูงคือ 0.8050 แสดงว่าสามารถอธิบายความสัมพันธ์ของ ตัวแปรตามได้ถึงร้อยละ 80.50 ค่า T-ratio ที่ได้จากการคำนวณเมื่อไปเปรียบเทียบกับค่า T จากตาราง โดยกำหนดระดับนัยสำคัญเป็น 0.01, $df = 9$ มีค่าเป็น 3.25 ซึ่งค่าที่คำนวณมีค่ามากกว่าค่า T จากตาราง แสดงว่าความสัมพันธ์ของการทดลองมีนัยสำคัญจริง ส่วนค่า F-ratio เมื่อนำไปเปรียบเทียบกับค่า F จากตารางที่ระดับนัยสำคัญ 0.01 เมื่อจำนวนข้อมูลมีมากกว่า 10 ซึ่งควรมีค่าเป็น 10 หรือมากกว่า 10 ซึ่งค่า F-ratio มีค่ามากกว่าค่า F จากตาราง แสดงว่าสมการที่ใช้วิเคราะห์ค่าแนวโน้ม มีนัยสำคัญ ค่า r เป็นค่าที่แสดงองศาความสัมพันธ์ของตัวแปรอิสระและตัวแปรตาม ค่า r ที่คำนวณได้มีค่าเข้าใกล้ 1 แสดงว่าตัวแปรอิสระและตัวแปรตามมีความสัมพันธ์ไปในทิศทางเดียวกัน (ตารางที่ 26)

เอกสารนี้เป็นเอกสารที่สงวนไว้สำหรับการใช้งานเพื่อการศึกษาเท่านั้น ไม่อนุญาตให้นำไปใช้ประโยชน์ด้านการค้า ไม่ว่าจะกรณีใดๆ ทั้งสิ้น อีกทั้งห้ามมิให้ตัดแปลงเนื้อหา และต้องอ้างอิงถึงเจ้าของเอกสารทุกครั้งที่มีการนำไปใช้

ตารางที่ 27 ราชจ่ายและค่านาวินันของราชจ่ายระหว่างปี พ.ศ. 2523-2536

ปี พ.ศ.	ราชจ่าย	X	ค่านาวินัน
2523	1,513,212.07	1	2,567,1323.64
2524	3,909,490.55	2	3,698,207.71
2525	4,636,553.07	3	4,829,281.78
2526	5,530,156.83	4	5,980,355.86
2527	7,357,453.54	5	7,091,429.93
2528	8,479,194.56	6	8,222,504.00
2529	13,848,273.40	7	9,353,578.07
2530	9,851,914.46	8	10,484,652.14
2531	9,237,823.95	9	11,615,726.22
2532	10,665,335.26	10	12,746,800.29
2533	15,240,136.35	11	13,877,874.36
2534		12	15,008,948.43
2535		13	16,140,022.51
2536		14	17,271,096.58

เอกสารนี้เป็นเอกสารที่สงวนไว้สำหรับการใช้งานเพื่อการศึกษาเท่านั้น ไม่อนุญาตให้นำไปใช้ประโยชน์ด้านการค้า
ไม่ว่ากรณีใดๆ ทั้งสิ้น อีกทั้งห้ามมิให้ดัดแปลงเนื้อหา และต้องอ้างอิงถึงเจ้าของเอกสารทุกครั้งที่มีการนำไปใช้

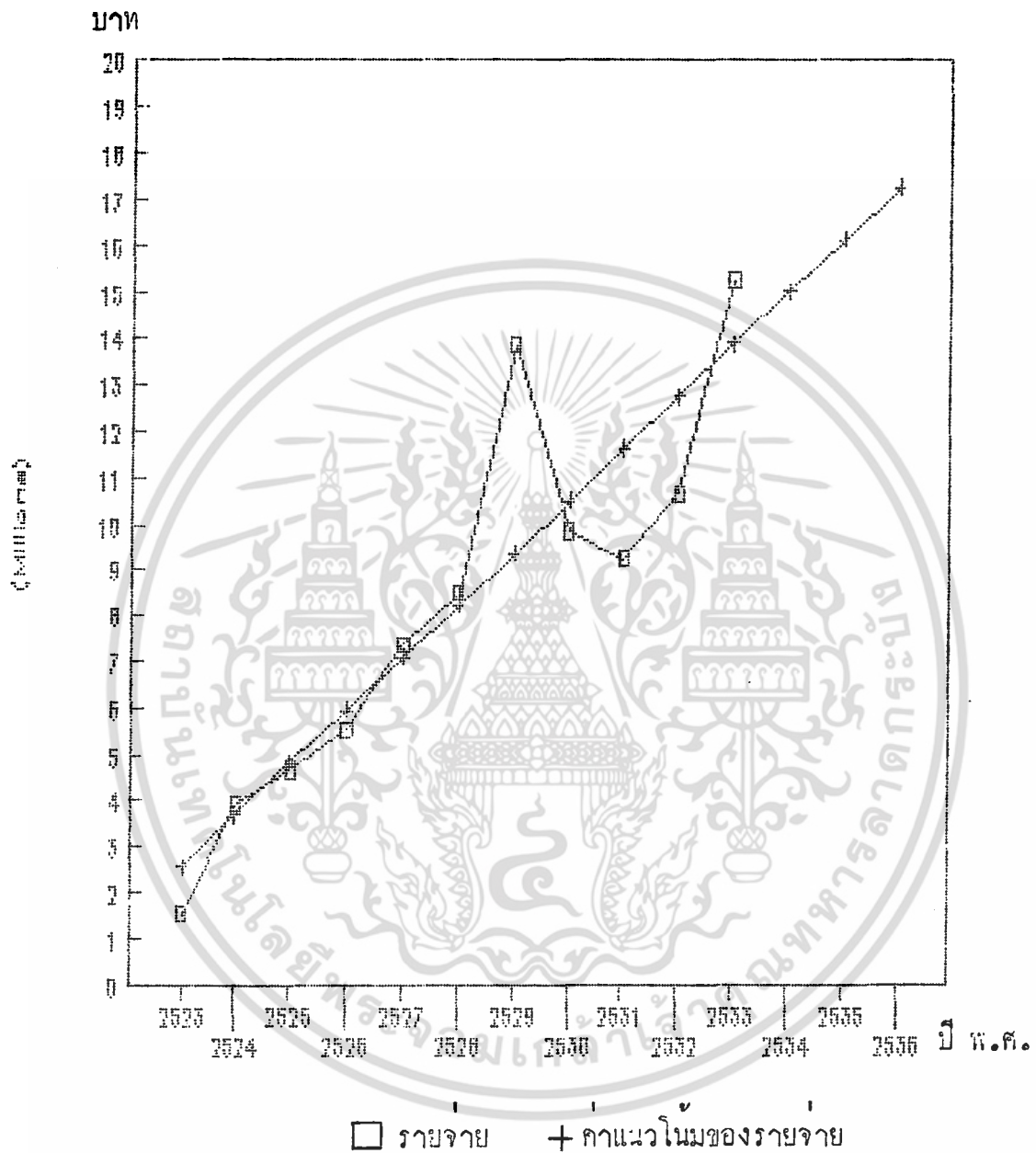

ภาพที่ 5 รายจ่ายและค่าแนวโน้มของรายจ่ายระหว่างปี พ.ศ. 2523-2536

เอกสารนี้เป็นเอกสารที่สงวนไว้สำหรับการใช้งานเพื่อการศึกษาเท่านั้น ไม่อนุญาตให้นำไปใช้ประโยชน์ด้านการค้าไม่ว่ากรณีใดๆ ทั้งสิ้น อีกทั้งห้ามมิให้ตัดแปลงเนื้อหา และต้องอ้างอิงถึงเจ้าของเอกสารทุกครั้งที่มีการนำไปใช้

การวิเคราะห์แนวโน้มของกำไรสุทธิ ปี พ.ศ. 2522-2533

โดยใช้รูปแบบสมการ $Y = a + bX$

โดยกำหนดให้ $X = 1$ ในปี พ.ศ. 2528 ซึ่งผลจากการคำนวณปรากฏว่าได้ค่า

$$a = 16,766,863.92, \quad b = 2,204,211.17$$

เมื่อเปรียบเทียบค่าแนวโน้มที่คำนวณได้กับค่าของกำไรสุทธิที่เกิดขึ้นจริงนั้นมีความแตกต่างสาเหตุอาจเนื่องมาจากไม่ได้พิจารณาปัจจัยอื่นที่มีผลกระทบต่อการวิเคราะห์ค่าแนวโน้ม

สำหรับการพยากรณ์ค่าแนวโน้มของกำไรสุทธิระหว่างปี พ.ศ. 2534-2536

ปี พ.ศ. 2534 กำหนด $X = 13$ ค่า $Y = 16,766,863.92 + 2,204,211.17(13)$
 $= 45,421,609.05$

ปี พ.ศ. 2535 กำหนด $X = 15$ ค่า $Y = 16,766,863.92 + 2,204,211.17(15)$
 $= 49,830,031.38$

ปี พ.ศ. 2536 กำหนด $X = 17$ ค่า $Y = 16,766,863.92 + 2,204,211.17(17)$
 $= 54,238,453.71$

ค่าสถิติที่ได้จากการคำนวณ ได้แก่

$$r^2 = 0.8447, \quad r = 0.9191, \quad F\text{-ratio} = 54.41, \quad T\text{-ratio} = 7.38$$

ค่า r^2 มีค่าที่สูงคือ 0.8447 แสดงว่าสามารถอธิบายความสัมพันธ์ของ ตัวแปรตามได้ถึงร้อยละ 84.41 ค่า T-ratio ที่ได้จากการคำนวณเมื่อไปเปรียบเทียบกับค่า T จากตาราง โดยกำหนดระดับนัยสำคัญเป็น 0.01, $df = 10$ มีค่าเป็น 3.17 ซึ่งค่าที่คำนวณมีค่ามากกว่าค่า T จากตาราง แสดงว่าค่าสัมประสิทธิ์ของการถดถอยมีนัยสำคัญจริง ส่วนค่า F-ratio เมื่อนำไปเปรียบเทียบกับค่า F จากตารางที่ระดับนัยสำคัญ 0.01 เมื่อจำนวนข้อมูลมีมากกว่า 10 ซึ่งควรมีค่าเป็น 10 หรือมากกว่า 10 ซึ่งค่า F-ratio มีค่ามากกว่าค่า F จากตาราง แสดงว่าสมการที่ใช้วิเคราะห์ค่าแนวโน้ม มีนัยสำคัญ ค่า r เป็นค่าที่แสดงองศาความสัมพันธ์ของตัวแปรอิสระและตัวแปรตาม ค่า r ที่คำนวณได้มีค่าเข้าใกล้ 1 แสดงว่า ตัวแปรอิสระและตัวแปรตามมีความสัมพันธ์ไปในทิศทาง เดียวกัน (ตารางที่ 27)

เอกสารนี้เป็นเอกสารที่สงวนไว้สำหรับการใช้งานเพื่อการศึกษาเท่านั้น ไม่อนุญาตให้นำไปใช้ประโยชน์ด้านการค้าไม่ว่ากรณีใดๆ ทั้งสิ้น อีกทั้งห้ามมิให้คัดแปลงเนื้อหา และต้องอ้างอิงถึงเจ้าของเอกสารทุกครั้งที่มีการนำไปใช้

ตารางที่ 28 กำไรสุทธิและค่านวائمของกำไรสุทธิระหว่างปี พ.ศ. 2522-2536

ปี พ.ศ.	กำไรสุทธิ	X	ค่านวائم
2522	427,958.00	-11	(7,479,458.91)
2523	1,126,727.57	-9	(3,071,036.58)
2524	2,390,087.72	-7	1,337,385.75
2525	3,563,863.67	-5	5,745,808.08
2526	7,127,932.07	-3	10,154,230.41
2527	10,010,382.88	-1	14,562,652.74
2528	14,129,233.34	1	18,971,075.07
2529	18,447,132.77	3	23,379,497.40
2530	21,504,274.22	5	27,787,919.73
2531	25,025,688.42	7	32,196,342.06
2532	41,015,423.04	9	36,604,764.39
2533	56,403,668.39	11	41,013,186.72
2534		13	45,421,609.05
2535		15	49,830,031.38
2536		17	54,238,453.71

เอกสารนี้เป็นเอกสารที่สงวนไว้สำหรับการใช้งานเพื่อการศึกษาเท่านั้น ไม่อนุญาตให้นำไปใช้ประโยชน์ด้านการค้า
ไม่ว่ากรณีใดๆ ทั้งสิ้น อีกทั้งห้ามมิให้ดัดแปลงเนื้อหา และต้องอ้างอิงถึงเจ้าของเอกสารทุกครั้งที่มีการนำไปใช้

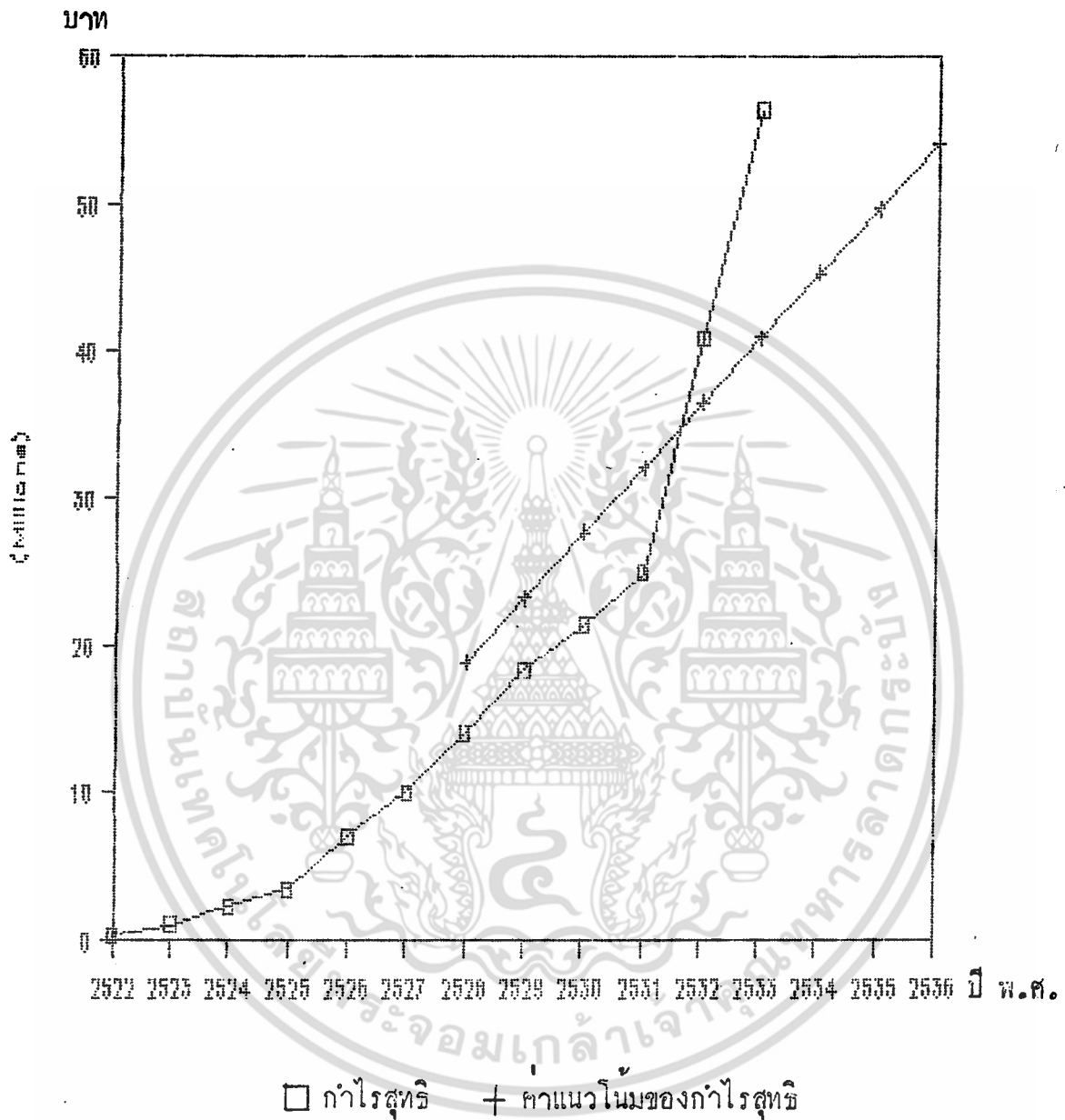

ภาพที่ 6 กาโรสุทธิและค่าแนวโน้มนៃของกาโรสุทธิระหว่างปี พ.ศ. 2522-2536

เอกสารนี้เป็นเอกสารที่สงวนไว้สำหรับการใช้งานเพื่อการศึกษาเท่านั้น ไม่อนุญาตให้นำไปใช้ประโยชน์ด้านการค้า
ไม่ว่ากรณีใดๆ ทั้งสิ้น อีกทั้งห้ามมิให้ตัดแปลงเนื้อหา และต้องอ้างอิงถึงเจ้าของเอกสารทุกครั้งที่มีการนำไปใช้

บทที่ 4

สรุปผลการศึกษาละอับเสนอแนะ

สรุปผลการศึกษา

สหกรณ์ออมทรัพย์พนักงานธนาคารแห่งประเทศไทย จำกัด ก่อนที่จะมาเป็นสหกรณ์ออมทรัพย์เป็นแค่กองทุนเงินกองทุนหนึ่งเรียกว่า กองทุนออมทรัพย์ หรือที่เรียกกันภายในธนาคารว่า กองทุนครุฑวิฑู เพราะว่ามีผู้บริหารคนสำคัญที่ทำหน้าที่ในการบริหารงานคือ คุณสวัสดิ์ ภมรานนท์ การดำเนินงานของกองทุนมีลักษณะที่ใกล้เคียงกับการดำเนินงานของสหกรณ์ออมทรัพย์ทั่วไป เพียงแต่ที่ไม่มีกฎระเบียบหรือหลักเกณฑ์ในการพิจารณาเงินกู้เหมือนสหกรณ์ สาขาที่ต้องมีการยกเลิกกองทุนออมทรัพย์ก็เนื่องจากว่า คุณสวัสดิ์ ภมรานนท์ นั้นก็ใกล้จะเกษียณอายุราชการแล้วจึงไม่มีใครจะมารับหน้าที่แทน นอกจากนี้การชำระหนี้เงินกู้ของสมาชิกก็อาจจะไม่ชำระหนี้ตามกำหนด เพราะว่าสมาชิกกู้ยืมเงินทั้งจากกองทุนออมทรัพย์และกองทุนอื่นไว้มา จนไม่สามารถชำระหนี้ได้ตามกำหนด เพราะว่าสมาชิกกู้ยืมเงินทั้งจากกองทุนออมทรัพย์และกองทุนอื่นไว้มาก จนไม่สามารถชำระหนี้ได้ตามกำหนด การลงบัญชีของกองทุนไม่เป็นระเบียบและไม่ครบถ้วนทำให้เกิดความเคลงใจจากสมาชิกว่าผู้บริหารกองทุนออมทรัพย์เป็นแหล่งเงินกู้ ถ้าหากว่าเปลี่ยนเป็นสหกรณ์ออมทรัพย์แล้วจะเป็นการถูกต้องเหมาะสมกว่า เพราะถือว่าเป็นสวัสดิการอย่างหนึ่งที่ธนาคารแห่งประเทศไทยจัดให้แก่พนักงานธนาคาร

ผลการดำเนินงานของสหกรณ์ในระยะที่ผ่านมาสามารถสรุปได้ดังนี้

1. อัตราผลตอบแทนต่อสินทรัพย์ของสหกรณ์มีค่าที่ต่ำกว่าอัตราส่วนมาตรฐาน แต่จากการวิเคราะห์หาค่าแนวโน้มของสินทรัพย์และกำไรสุทธิแล้ว ผลปรากฏว่าอัตราผลตอบแทนต่อสินทรัพย์ของสหกรณ์มีแนวโน้มที่สูงขึ้น ซึ่งนับว่าเป็นผลดีเพราะว่าสหกรณ์มีการปรับปรุงการดำเนินงานเพื่อให้เกิดกำไรต่อกิจการได้ดียิ่งขึ้น ส่วนอัตราผลตอบแทนต่อทุนของสหกรณ์ ซึ่งมีค่าสูงกว่าอัตราส่วนมาตรฐาน และจากการวิเคราะห์หาค่าแนวโน้มกำไรสุทธิ และทุน ปรากฏว่าแนวโน้มอัตราผลตอบแทนต่อทุนมีค่าสูงขึ้นนับว่าสหกรณ์มีประสิทธิภาพ

เอกสารนี้เป็นเอกสารที่วางไว้สำหรับใช้ภายในเท่านั้น ไม่อนุญาตให้นำไปใช้ประโยชน์ด้านการค้าไม่ว่ากรณีใดๆ ทั้งสิ้น อีกทั้งห้ามมิให้คัดแปลงเนื้อหา และต้องอ้างอิงถึงเจ้าของเอกสารทุกครั้งที่มีการนำไปใช้

2. การใช้สินทรัพย์ถาวรของสหกรณ์เพื่อให้เกิดรายได้เป็นไปอย่างมีประสิทธิภาพ ไม่มีสินทรัพย์ถาวรที่มากจนเกินความจำเป็น ส่วนการใช้สินทรัพย์รวมเพื่อให้เกิดรายได้แก่สหกรณ์ จากการพิจารณาคุณค่าอัตราหมุนเวียนของสินทรัพย์รวม ปรากฏว่าค่าอัตราส่วนเฉลี่ยต่ำกว่าอัตราส่วนมาตรฐานเล็กน้อย และจากการวิเคราะห์ค่าแนวโน้มของสินทรัพย์และรายได้ของสหกรณ์ผลปรากฏว่าค่าอัตราหมุนเวียนของสินทรัพย์รวมมีค่าที่สูงขึ้นและเท่ากับค่าอัตราส่วนมาตรฐาน ซึ่งแสดงว่าสหกรณ์นำสินทรัพย์ใช้ให้เกิดประโยชน์อย่างมีประสิทธิภาพ

3. หนี้สินของสหกรณ์มีมากกว่าทุนของสหกรณ์ โดยสังเกตได้จากค่าอัตราส่วนหนี้สินต่อทุนเฉลี่ยมีค่าเป็น 1.25 นอกจากนี้อัตราส่วนทุนหมุนเวียนของสหกรณ์ก็มีค่าที่น้อยกว่าอัตราส่วนมาตรฐานเล็กน้อย แต่เนื่องจากว่าการใช้สินทรัพย์ของสหกรณ์เป็นไปอย่างมีประสิทธิภาพ สหกรณ์สามารถนำเงินทุนและทุนมาดำเนินงานให้เกิดผลกำไรตอบแทนแก่กิจการได้เป็นอย่างดี ในด้านการชำระดอกเบี้ยจ่ายให้แก่สมาชิกสหกรณ์ก็สามารถชำระดอกเบี้ยจ่ายให้แก่สมาชิกที่มาฝากเงินกับสหกรณ์ได้ดี โดยดูจากค่าอัตราส่วนกำไรสุทธิต่อดอกเบี้ยจ่ายซึ่งมีค่าที่สูง ดังนั้นจึงก่อให้เกิดความไว้วางใจจากสมาชิกที่นำเงินมาฝากกับสหกรณ์ และจากการวิเคราะห์ค่าแนวโน้มของสินทรัพย์ หนี้สิน ทุน ของสหกรณ์ ค่าอัตราส่วนหนี้สินต่อทุนของสหกรณ์ก็มีแนวโน้มที่ลดลงนับว่าสหกรณ์ก็เริ่มมีความเสี่ยงน้อยลง

ปัญหาและข้อเสนอแนะ

1. การกำหนดระยะเวลาในการผ่อนชำระหนี้เงินกู้พิเศษของสหกรณ์น่าจะมีการปรับปรุงระยะเวลาในการผ่อนชำระเงินกู้ดังนี้

1.1 การกำหนดระยะเวลาผ่อนชำระเงินกู้พิเศษเพื่อเคหะสงเคราะห์ โดยมีวัตถุประสงค์เพื่อให้สมาชิกได้นำเงินไปใช้ประโยชน์เพื่อการอยู่อาศัย เช่น ซื้อบ้านหรือซื้อที่ดิน โดยสหกรณ์ให้ผ่อนชำระ 120 งวด แต่เมื่อเทียบกับสถาบันการเงินประเภทอื่นแล้ว ซึ่งมักจะกำหนดระยะเวลาในการผ่อนชำระ 180-240 งวด นับว่าสหกรณ์ได้กำหนดระยะเวลาเงินกู้ประเภทสั้นไป สหกรณ์ควรที่จะเพิ่มระยะเวลาในการผ่อนชำระเงินกู้ให้ยาวนานขึ้นกว่าเดิม

เอกสารนี้เป็นเอกสารที่สงวนไว้สำหรับการใช้งานเพื่อการศึกษาเท่านั้น ไม่อนุญาตให้นำไปใช้ประโยชน์ด้านการค้าไม่ว่ากรณีใดๆ ทั้งสิ้น อีกทั้งห้ามมิให้ตัดแปลงเนื้อหา และต้องอ้างอิงถึงเจ้าของเอกสารทุกครั้งที่มีการนำไปใช้

1.2 การกำหนดระยะเวลาผ่อนชำระเงินกู้พิเศษเพื่อสถานพินิจ โดย มีวัตถุประสงค์เพื่อให้สมาชิกได้นำเงินไปใช้ประโยชน์เพื่อซื้อสถานพินิจ มาใช้ในชีวิตประจำวัน เมื่อขาดแคลนเงินทุน โดยสหกรณ์ให้ผ่อนชำระ 100 งวด แต่เมื่อเทียบกับสถาบันการเงินประเภทอื่นแล้ว ซึ่งมักจะกำหนดระยะเวลาผ่อนชำระ 60 งวดนับว่าสหกรณ์ได้กำหนดระยะเวลาผ่อนชำระเงินกู้ประเภทนี้ยาวนานเกินไป เพราะว่าเป็นระยะที่นานจนสถานพินิจนั้นอาจจะหมดสภาพไปไม่สามารถนำเอากลับคืนมาใช้ประโยชน์ต่อได้ ดังนั้นสหกรณ์ควรลดระยะเวลาชำระหนี้เงินกู้เพื่อซื้อสถานพินิจให้สั้นลง

2. จากการวิเคราะห์อัตราส่วนทางการเงิน อัตราผลตอบแทนต่อสินทรัพย์ของสหกรณ์มีแนวโน้มที่สูงขึ้น แต่เมื่อเปรียบเทียบกับอัตราส่วนมาตรฐานแล้วยังต่ำกว่าอัตราส่วนมาตรฐาน ดังนั้นถ้าหากสหกรณ์ต้องการปรับปรุงประสิทธิภาพในการใช้สินทรัพย์ให้เกิดผลกำไรต่อกิจการให้เทียบเท่ากับธุรกิจอื่นแล้ว สหกรณ์ควรจะมีการดำเนินงานดังนี้ สหกรณ์ควรมีการขยายการให้เงินกู้แก่สหกรณ์ออมทรัพย์อื่นเพิ่มขึ้น ซึ่งจากการวิเคราะห์ค่าแนวโน้มของหนี้สินและสินทรัพย์ของสหกรณ์มีแนวโน้มที่เพิ่มสูงขึ้นทุกปี แสดงให้เห็นว่าสหกรณ์มีแหล่งเงินทุน ทั้งจากหนี้สินและทุนเพิ่มในอนาคตและแหล่งเงินทุนของสหกรณ์มักมาจากเงินรับฝากและทุนเรือนหุ้นจากสมาชิกมากที่สุด เพราะสหกรณ์สามารถระดมเงินรับฝากและทุนเรือนหุ้นจากสมาชิกได้ดี ดังนั้นเงินที่เหลือจากการให้สมาชิกกู้ยืมแล้ว สหกรณ์ก็ควรจะนำไปใช้ประโยชน์โดยให้สหกรณ์ออมทรัพย์อื่นกู้เพิ่มมากขึ้น ไม่ควรนำเงินที่เหลือจากการให้สมาชิกกู้ไปลงทุนในระยะสั้นมากจนเกินไป สหกรณ์สามารถเพิ่มการให้เงินกู้แก่สหกรณ์ออมทรัพย์อื่นจากเงินที่เหลือจากการให้สมาชิกกู้ยืม โดยมีการเชิญชวนให้สหกรณ์ออมทรัพย์อื่นที่ขาดแคลนเงินทุนมากกู้ยืมจากสหกรณ์ มีการประชาสัมพันธ์ เพื่อให้การกู้ยืมแก่สหกรณ์ออมทรัพย์อื่นอย่างทั่วถึง

เอกสารอ้างอิง

กรมตรวจบัญชีสหกรณ์ . 2533 . รายงานสถิติการเงิน ประจำปี 2532 ประเภทสหกรณ์
ออมทรัพย์ . กรุงเทพมหานคร

ชุมนุมสหกรณ์ออมทรัพย์แห่งประเทศไทย จำกัด . 2534 . ประมวลบทความเกี่ยวกับ
สหกรณ์ออมทรัพย์ เล่ม 4 . กรุงเทพมหานคร

_____ . 2534 . ประมวลบทความเกี่ยวกับสหกรณ์ออมทรัพย์ เล่ม 5 .
กรุงเทพมหานคร

ดวงมณี โกมารทัตและคณะ . 2528 . ชนกิจและบัญชีสหกรณ์เพื่อการจัดการ หน่วยที่ 8-16
กรุงเทพมหานคร : โรงพิมพ์จุฬาลงกรณ์มหาวิทยาลัย

วิเศษพร สุวรรณห้องใส . 2533 . วิเคราะห์ผลการดำเนินงานของสหกรณ์การเกษตร
บางบัวทอง จำกัด . กรุงเทพมหานคร : ปัญหาพิเศษปริญญาตรี, สถาบันเทคโนโลยี
พระจอมเกล้าเจ้าคุณทหารลาดกระบัง

วรรณ มาด้วง . 2532 . วิเคราะห์ผลการดำเนินงานของสหกรณ์การเกษตรหนองบัวแดง
จำกัด . กรุงเทพมหานคร : ปัญหาพิเศษปริญญาตรี , สถาบันเทคโนโลยีพระจอม
เกล้าเจ้าคุณทหารลาดกระบัง

วิโรจน์ ตั้งสถิตพร . 2531 . ศึกษาการใช้เงินกู้ของสมาชิกสหกรณ์ออมทรัพย์พระจอม
เกล้าลาดกระบัง จำกัด . กรุงเทพมหานคร : ปัญหาพิเศษปริญญาตรี , สถาบัน
เทคโนโลยีพระจอมเกล้าเจ้าคุณทหารลาดกระบัง

สหกรณ์ออมทรัพย์พนักงานธนาคารแห่งประเทศไทย จำกัด . 2525 . รายงานประจำปี
2524 . กรุงเทพมหานคร

เอกสารนี้เป็นเอกสารที่สงวนไว้สำหรับการใช้งานเพื่อการศึกษาเท่านั้น ไม่อนุญาตให้นำไปใช้ประโยชน์ด้านการค้า
ไม่ว่ากรณีใดๆ ทั้งสิ้น อีกทั้งห้ามมิให้ตัดแปลงเนื้อหา และต้องอ้างอิงถึงเจ้าของเอกสารทุกครั้งที่มีการนำไปใช้

- _____ . 2526 . รายงานประจำปี 2525 . กรุงเทพมหานคร
- _____ . 2528 . รายงานประจำปี 2527 . กรุงเทพมหานคร
- _____ . 2530 . รายงานประจำปี 2529 . กรุงเทพมหานคร
- _____ . 2531 . รายงานประจำปี 2530 . กรุงเทพมหานคร
- _____ . 2531 . ฉลองครบรอบ 10 ปีของสหกรณ์ออมทรัพย์พนักงานธนาคารแห่งประเทศไทย จำกัด . กรุงเทพมหานคร
- _____ . 2532 . รายงานประจำปี 2531 . กรุงเทพมหานคร
- _____ . 2533 . รายงานประจำปี 2532 . กรุงเทพมหานคร
- _____ . 2534 . รายงานประจำปี 2533 . กรุงเทพมหานคร

เอกสารนี้เป็นเอกสารที่สงวนไว้สำหรับการใช้งานเพื่อการศึกษาเท่านั้น ไม่อนุญาตให้นำไปใช้ประโยชน์ด้านการค้า
ไม่ว่ากรณีใดๆ ทั้งสิ้น อีกทั้งห้ามมิให้ตัดแปลงเนื้อหา และต้องอ้างอิงถึงเจ้าของเอกสารทุกครั้งที่มีการนำไปใช้



เอกสารนี้เป็นเอกสารที่สงวนไว้สำหรับการใช้งานเพื่อการศึกษาเท่านั้น ไม่อนุญาตให้นำไปใช้ประโยชน์ด้านการค้า
ไม่ว่ากรณีใดๆ ทั้งสิ้น อีกทั้งห้ามมิให้ดัดแปลงเนื้อหา และต้องอ้างอิงถึงเจ้าของเอกสารทุกครั้งที่มีการนำไปใช้

ภาคผนวก ก.

รายชื่อเจ้าหน้าที่สหกรณ์

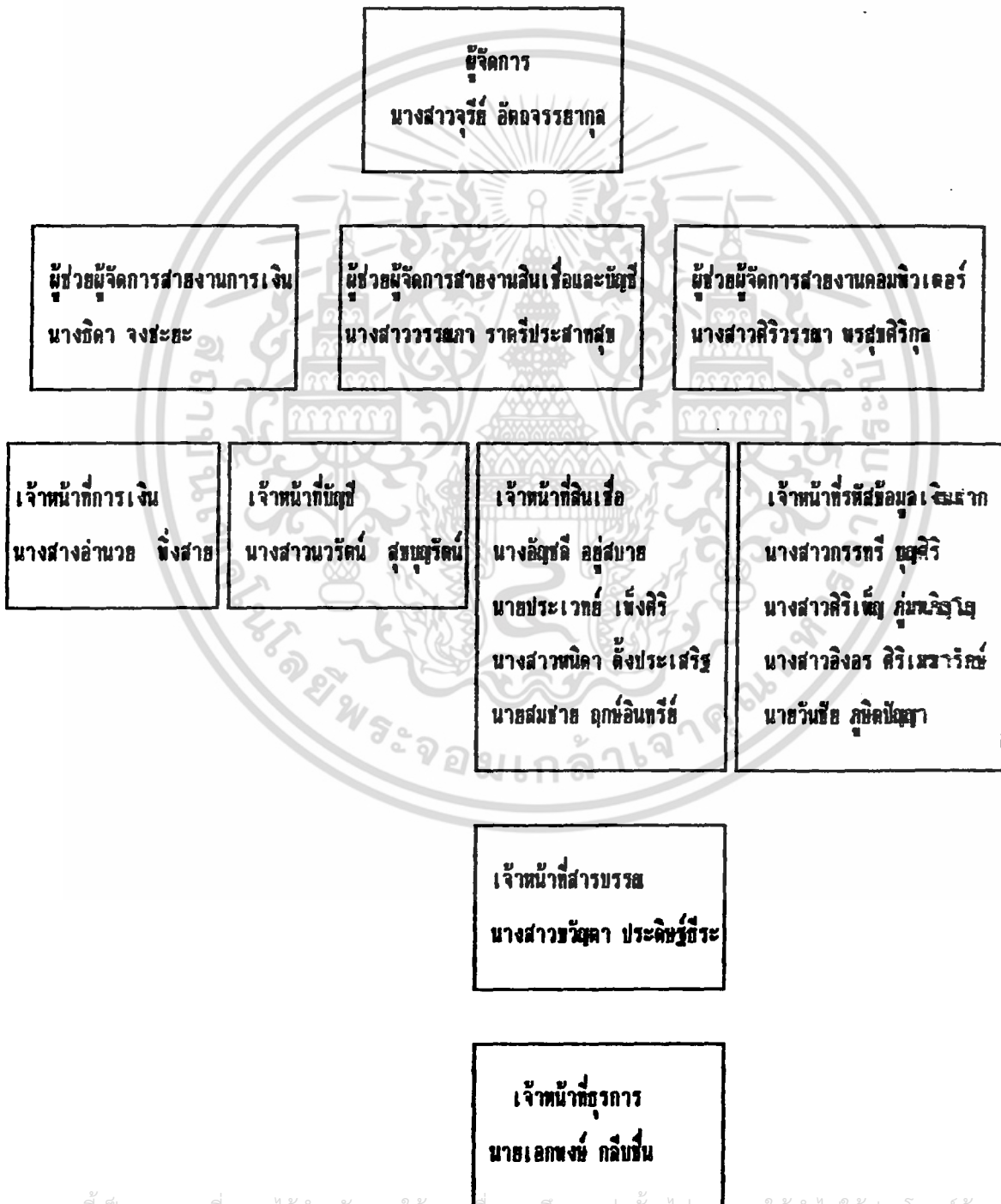

เอกสารนี้เป็นเอกสารที่สงวนไว้สำหรับการใช้งานเพื่อการศึกษาเท่านั้น ไม่อนุญาตให้นำไปใช้ประโยชน์ด้านการค้า
ไม่ว่ากรณีใดๆ ทั้งสิ้น อีกทั้งห้ามมิให้ตัดแปลงเนื้อหา และต้องอ้างอิงถึงเจ้าของเอกสารทุกครั้งที่มีการนำไปใช้

ภาคผนวก ข.

คณะกรรมการดำเนินการสหกรณ์ประจำปี 2533

	ดร. ศิริ	การเจริญดี	ที่ปรึกษา
1.	นายเรืองชัย	มะระกานนท์	ประธานกรรมการ
2.	นายจรวง	หนูขวัญ	รองประธานกรรมการ
3.	นายเมธา	สุวรรณสาร	รองประธานกรรมการ
4.	นางธัญญา	สุวิสวัสดิ์	รองประธานกรรมการ
5.	นายไพโรจน์	ทิพย์โกศล	กรรมการและเหรัญญิก
6.	นายจิตติพันธ์	สุภกิจ	กรรมการ
7.	นายบุญธรรม	ศรีสุตา	กรรมการ
8.	นายกิตติ	นิชัยรัฐ	กรรมการ
9.	นางแจ่มจรัส	เบญจานวัตร	กรรมการ
10.	นายมานิต	จิอประดิษฐ์	กรรมการ
11.	นายบุญพงศ์	จันทร์อินทร์	กรรมการ
12.	นายประกาศ	โสธรนพบุตร	กรรมการ
13.	นายเลิศศิลป์	อังกาทาภิมนตรี	กรรมการ
14.	นายทวี	วงศ์นุช	กรรมการ
15.	นายชัมพล	ดอนสกุล	กรรมการและเลขานุการ

คณะกรรมการเงินกู้ประจำปี 2533

1.	นายจรวง	หนูขวัญ	ประธานกรรมการ
2.	นายบุญพงศ์	จันทร์อินทร์	กรรมการ
3.	นายบุญธรรม	ศรีสุตา	กรรมการ
4.	นายไพโรจน์	ทิพย์โกศล	กรรมการและเลขานุการ
5.	นางสาวจรัส	อัครจรยากุล	ผู้ช่วยเลขานุการ

เอกสารนี้เป็นเอกสารที่สงวนไว้สำหรับการใช้งานเพื่อการศึกษาเท่านั้น ไม่อนุญาตให้นำไปใช้ประโยชน์ด้านการค้า
ไม่ว่ากรณีใดๆ ทั้งสิ้น อีกทั้งห้ามมิให้ตัดแปลงเนื้อหา และต้องอ้างอิงถึงเจ้าของเอกสารทุกครั้งที่มีการนำไปใช้

คณะกรรมการพัฒนาและปฏิบัติการประจำปี 2533

- | | | |
|-----------------|-------------|------------------------|
| 1. นางสาวณี | สุวรรณสีห์ | ที่ปรึกษา |
| 2. นายเมธา | สุวรรณสาร | ประธานอนุกรรมการ |
| 3. นายจิรพงษ์ | ทิพยมณฑล | อนุกรรมการ |
| 4. นางสาวนภาจร | เทมะจันทร์ | อนุกรรมการ |
| 5. นางจินตนา | ฉันทบุระกุล | อนุกรรมการ |
| 6. นายสรสิทธิ์ | สุนทรเทศ | อนุกรรมการ |
| 7. นายสมเกียรติ | แสงสุเรนทร์ | อนุกรรมการ |
| 8. นายพงศ์อตุล | กฤษณะราช | อนุกรรมการ |
| 9. นายสุภักดิ์ | ภูษานนทชัย | อนุกรรมการ |
| 10. นายชัชพล | คอนสกูล | อนุกรรมการและเลขานุการ |

คณะกรรมการวิชาการและฝึกอบรมประจำปี 2533

- | | | |
|----------------|-------------|------------------------|
| 1. นายเมธา | สุวรรณสาร | ที่ปรึกษา |
| 2. นางฉัญญา | สุริสวัสดิ์ | ประธานอนุกรรมการ |
| 3. นางแจ่มจรัส | เบญจานุวัตร | อนุกรรมการ |
| 4. นายณรงค์ | วีรกุล | อนุกรรมการ |
| 5. นายทวี | วงศ์นุช | อนุกรรมการและเลขานุการ |

คณะกรรมการพิจารณาทุนการศึกษาของบุตรสมาชิก

- | | |
|----------------|-------------|
| 1. นายเมธา | สุวรรณสาร |
| 2. นางแจ่มจรัส | เบญจานุวัตร |
| 3. นายทวี | วงศ์นุช |

เอกสารนี้เป็นผู้แทนพนักงานไว้สำหรับการใช้งานเพื่อ... ไม่อนุญาตให้นำไปใช้ประโยชน์ด้านการค้า
ไม่ว่ากรณีใดๆ ทั้งสิ้น อีกทั้งห้ามมิให้ตัดแปลงเนื้อหา... ของเอกสารทุกครั้งที่มีการนำไปใช้

