

การพัฒนาระบบงานการบริหารเครือข่ายศิษย์เก่า  
วิทยาการคอมพิวเตอร์

DESIGN AND IMPLEMENTATION OF KMITL'S COMPUTER  
SCIENCE ALUMNI FUND MANAGEMENT SYSTEM

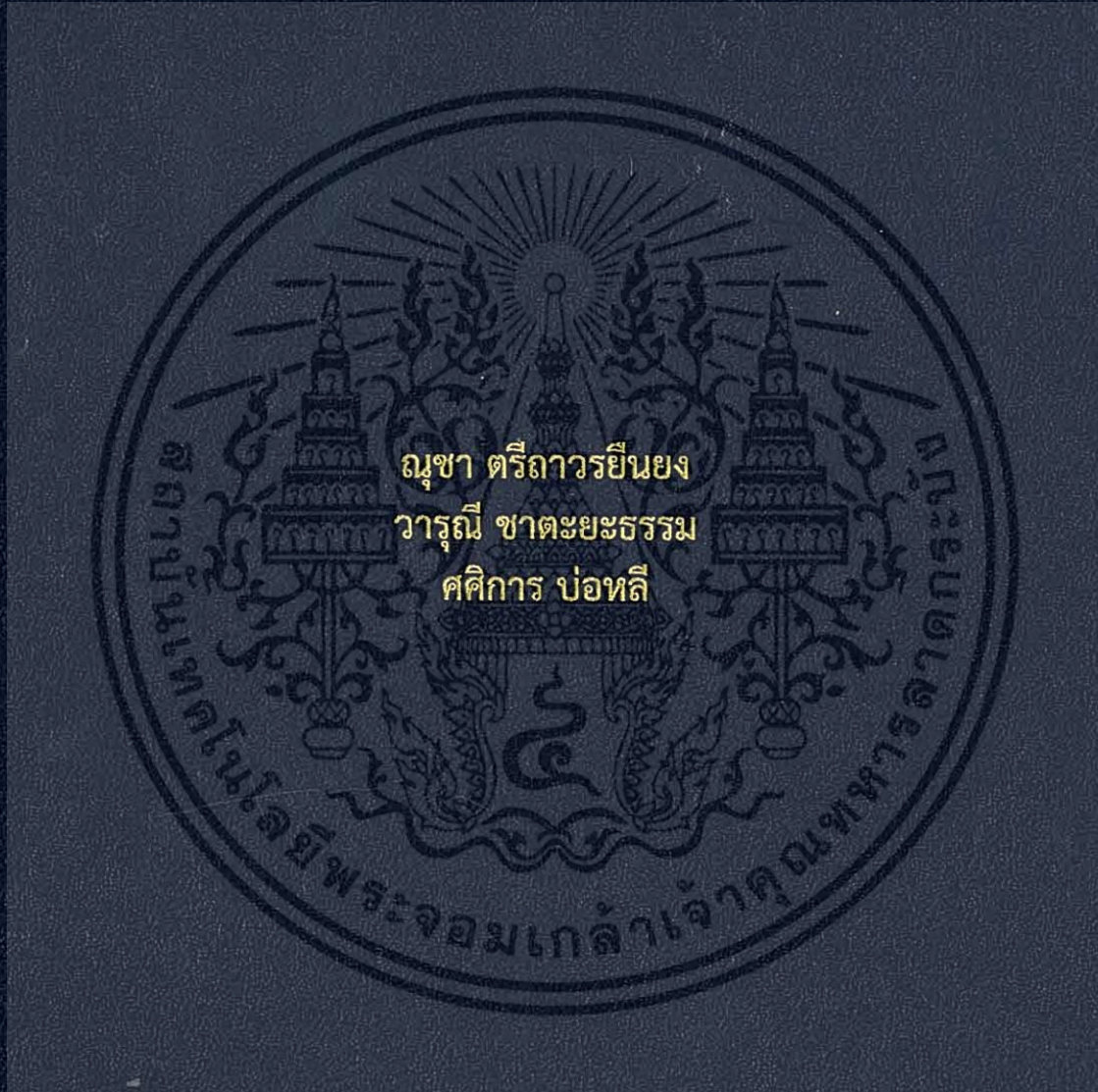

ปัญหาพิเศษนี้เป็นส่วนหนึ่งของการศึกษาตามหลักสูตร  
ปริญญาวิทยาศาสตรบัณฑิต (วิทยาการคอมพิวเตอร์)  
ภาควิชาวิทยาการคอมพิวเตอร์ คณะวิทยาศาสตร์  
สถาบันเทคโนโลยีพระจอมเกล้าเจ้าคุณทหารลาดกระบัง  
ปีการศึกษา 2559

การพัฒนาระบบงานการบริหารเครือข่ายศิษย์เก่า  
วิทยาการคอมพิวเตอร์  
DESIGN AND IMPLEMENTATION OF KMITL'S  
COMPUTER SCIENCE ALUMNI FUND MANAGEMENT  
SYSTEM



ปัญหาพิเศษนี้เป็นส่วนหนึ่งของการศึกษาตามหลักสูตร  
ปริญญาวิทยาศาสตรบัณฑิต (วิทยาการคอมพิวเตอร์)  
ภาควิชาวิทยาการคอมพิวเตอร์ คณะวิทยาศาสตร์  
สถาบันเทคโนโลยีพระจอมเกล้าเจ้าคุณทหารลาดกระบัง  
ปีการศึกษา 2559

เอกสารนี้เป็นเอกสารที่สงวนไว้สำหรับการใช้งานเพื่อการศึกษาเท่านั้น ไม่อนุญาตให้นำไปใช้ประโยชน์ด้านการค้า  
ไม่ว่ากรณีใดๆ ทั้งสิ้น อีกทั้งห้ามมิให้ดัดแปลงเนื้อหา และต้องอ้างอิงถึงเจ้าของเอกสารทุกครั้งที่มีการนำไปใช้

DESIGN AND IMPLEMENTATION OF KMITL'S  
COMPUTER SCIENCE ALUMNI FUND MANAGEMENT  
SYSTEM



A SPECIAL PROBLEM SUBMITTED IN PARTIAL FULFILLMENT OF  
THE REQUIREMENT FOR  
THE DEGREE OF BACHELOR OF SCIENCE (COMPUTER SCIENCE)  
DEPARTMENT OF COMPUTER SCIENCE, FACULTY OF SCIENCE  
KING MONGKUT'S INSTITUTE OF TECHNOLOGY LADKRABANG  
ACADEMIC YEAR 2016

เอกสารนี้เป็นเอกสารที่สงวนไว้สำหรับการใช้งานเพื่อการศึกษาเท่านั้น ไม่อนุญาตให้นำไปใช้ประโยชน์ด้านการค้า  
ไม่ว่ากรณีใดๆ ทั้งสิ้น อีกทั้งห้ามมิให้ดัดแปลงเนื้อหา และต้องอ้างอิงถึงเจ้าของเอกสารทุกครั้งที่มีการนำไปใช้

หัวข้อปัญหาพิเศษ      การพัฒนาระบบงานการบริหารเครือข่ายศิษย์เก่าวิทยาการคอมพิวเตอร์  
ชื่อนักศึกษา      นางสาวณุชา      ตรีถาวรยืนยง      รหัสนักศึกษา      56050260  
                                 นางสาววารุณี      ชตะยะธรรม      รหัสนักศึกษา      56050373  
                                 นางสาวศศิการ      ป่อหลี      รหัสนักศึกษา      56050382  
ปริญญา      วิทยาศาสตร์บัณฑิต (วิทยาการคอมพิวเตอร์)  
ภาควิชา      วิทยาการคอมพิวเตอร์  
ปีการศึกษา      2559  
อาจารย์ที่ปรึกษา      ผศ.กฤษฎา บุศรา

คณะวิทยาศาสตร์ สถาบันเทคโนโลยีพระจอมเกล้าเจ้าคุณทหารลาดกระบัง (สจล.) อนุมัติให้  
ปัญหาพิเศษนี้เป็นส่วนหนึ่งของการศึกษาตามหลักสูตรปริญญาวิทยาศาสตรบัณฑิต (วิทยาการ  
คอมพิวเตอร์) ประจำปีการศึกษา 2559

คณะกรรมการสอบ	ลายมือชื่อ
อ. คังกรศรีณย์ ล่องชุมผล ประธานกรรมการ	
ดร.กุลสวัสดิ์ จิตขจรวานิช กรรมการ	
ผศ.กฤษฎา บุศรา กรรมการและอาจารย์ที่ปรึกษา	

ลิขสิทธิของคณะวิทยาศาสตร์

สถาบันเทคโนโลยีพระจอมเกล้าเจ้าคุณทหารลาดกระบัง

เอกสารนี้เป็นเอกสารที่สงวนไว้สำหรับการใช้งานเพื่อการศึกษาเท่านั้น ไม่อนุญาตให้นำไปใช้ประโยชน์ด้านการค้า  
ไม่ว่ากรณีใดๆ ทั้งสิ้น อีกทั้งห้ามมิให้ดัดแปลงเนื้อหา และต้องอ้างอิงถึงเจ้าของเอกสารทุกครั้งที่มีการนำไปใช้

หัวข้อปัญหาพิเศษ	การพัฒนาระบบงานการบริหารเครือข่ายศิษย์เก่าวิทยาการคอมพิวเตอร์			
ชื่อนักศึกษา	นางสาวณุชา	ตรีถาวรยืนยง	รหัสนักศึกษา	56050260
	นางสาววารุณี	ชาตะยะธรรม	รหัสนักศึกษา	56050373
	นางสาวศศิการ	บ่อหลี	รหัสนักศึกษา	56050382
ปริญญา	วิทยาศาสตร์บัณฑิต (วิทยาการคอมพิวเตอร์)			
ภาควิชา	วิทยาการคอมพิวเตอร์			
คณะ	วิทยาศาสตร์			
มหาวิทยาลัย	สถาบันเทคโนโลยีพระจอมเกล้าเจ้าคุณทหารลาดกระบัง (สจล.)			
ปีการศึกษา	2559			
อาจารย์ที่ปรึกษา	ผศ.กฤษฎา บุศรา			

### บทคัดย่อ

การพัฒนาระบบงานการบริหารเครือข่ายศิษย์เก่าวิทยาการคอมพิวเตอร์ เป็นระบบงานที่รองรับการใช้งานสำหรับผู้สำเร็จการศึกษาไปแล้วและนักศึกษาปัจจุบันของภาควิชาวิทยาการคอมพิวเตอร์ สถาบันเทคโนโลยีพระจอมเกล้าเจ้าคุณทหารลาดกระบัง โดยขึ้นต้นระบบสมาชิกนั้นได้ทำแบ่งสิทธิในการเข้าใช้งานอย่างเหมาะสม เนื่องจากมีการใช้เทคโนโลยีในการพัฒนาเว็บไซต์ที่ทันสมัย สามารถอำนวยความสะดวกให้แก่สมาชิกเว็บไซต์ เพราะสามารถใช้งานได้ง่าย บุคคลทั่วไปสามารถรับทราบข้อมูลของกิจกรรมและข่าวสารต่างๆที่สำคัญของภาควิชา ส่วนผู้ที่เป็นสมาชิกเมื่อทำการเข้าสู่ระบบ จะมีการแบ่งสิทธิในการเข้าถึงข้อมูลโดยผู้ที่เป็นศิษย์เก่าสามารถรับทราบส่วนการสนับสนุนทุนต่างๆ ในการจัดกิจกรรมและการทำโครงการปัญหาพิเศษของนักศึกษาชั้นปีสุดท้าย โดยศิษย์เก่าสามารถตรวจสอบการนำทุนสนับสนุนที่ได้รับไปใช้อย่างโปร่งใส นักศึกษาสามารถส่งคำขอสนับสนุนทุนกิจกรรมและโครงการได้ นอกจากนี้ยังทำให้เกิดสายสัมพันธ์อันดีระหว่างศิษย์เก่าและนักศึกษาปัจจุบัน

**คำสำคัญ :** เครือข่ายศิษย์เก่า, เทคโนโลยีในการพัฒนาเว็บไซต์, สิทธิการเข้าถึงข้อมูล

เอกสารนี้เป็นเอกสารที่สงวนไว้สำหรับการใช้งานเพื่อการศึกษาเท่านั้น ไม่อนุญาตให้นำไปใช้ประโยชน์ด้านการค้าไม่ว่ากรณีใดๆ ทั้งสิ้น อีกทั้งห้ามมิให้ดัดแปลงเนื้อหา และต้องอ้างอิงถึงเจ้าของเอกสารทุกครั้งที่มีการนำไปใช้

<b>Title</b>	DESIGN AND IMPLEMENTATION OF KMITL'S COMPUTER SCIENCE ALUMNI FUND MANAGEMENT SYSTEM		
<b>Students</b>	Miss Nucha Trithavornyuenyong	Student ID	56050260
	Miss Warunee Chatayatum	Student ID	56050373
	Miss Sasikarn Borlee	Student ID	56050382
<b>Degree</b>	Bachelor of Science (Computer Science)		
<b>Department</b>	Computer Science		
<b>Faculty</b>	Science		
<b>University</b>	King Mongkut's Institute of Technology Ladkrabang (KMITL)		
<b>Academic Year</b>	2016		
<b>Advisor</b>	Asst.Prof.Krudsada Budsara		

### Abstract

We present a KMITL'S Computer Science Alumni Management System. The developed system allows current students and alumni to communicate more easily. Four different roles of users are created: admin, current students, alumni and non-KMITL users. We utilized the latest technologies and APIs (such as facebook API and Laravel framework) in order to improve user experience. Non-KMITL users are in a group of users with the lowest priviledge, who can browse general information as well as get news notifications. In addition to the priviledges all non-KMITL users have, current student group can initiate the fund raising (by submitting a request form) whereas alumni group can contribute to the project(s) (approved by admin) of their choice by making donations. The last group of users, admin, is responsible for approving, managing and monitoring the overall performance of the system.

**Keywords:** Alumni, Rights to access data, Website development technology

เอกสารนี้เป็นเอกสารที่สงวนไว้สำหรับการใช้งานเพื่อการศึกษาเท่านั้น ไม่อนุญาตให้นำไปใช้ประโยชน์ด้านการค้า ไม่ว่ากรณีใดๆ ทั้งสิ้น อีกทั้งห้ามมิให้ดัดแปลงเนื้อหา และต้องอ้างอิงถึงเจ้าของเอกสารทุกครั้งที่มีการนำไปใช้

## กิตติกรรมประกาศ

การพัฒนาระบบงานการบริหารเครือข่ายศิษย์เก่าวิทยาการคอมพิวเตอร์ สำเร็จลุล่วงได้ด้วย ความกรุณาและความช่วยเหลืออย่างสูงยิ่งจาก ผศ. กฤษฎา บุศรา อาจารย์ที่ปรึกษา ที่ได้กรุณาให้ คำปรึกษาแนะนำ และตรวจสอบ แก้ไข ข้อบกพร่องทุกขั้นตอนของการจัดทำปัญหาพิเศษ และ ขอขอบพระคุณ กรรมการสอบปัญหาพิเศษ คือ อาจารย์ ศังกรศรัณย์ ล่องชุมพล และดร.กุลสวัสดิ์ จิตขจรวานิช ที่ให้ขอคิดเห็น และคำแนะนำช่วยเหลือในการทำโครงการปัญหาพิเศษให้สำเร็จลุล่วงไป ด้วยดี คณะผู้จัดทำโครงการปัญหาพิเศษขอขอบพระคุณเป็นอย่างสูง

ขอขอบพระคุณ บิดา มารดา ตลอดจนผู้ที่เกี่ยวข้องทุกท่านที่ไม่ได้กล่าวนามไว้ ณ ที่นี้ ที่ได้ให้ กำลังใจและมีส่วนช่วยเหลือให้โครงการฉบับนี้สำเร็จลุล่วงได้ด้วยดี

ท้ายที่สุด คณะผู้จัดทำหวังว่าการทำปัญหาพิเศษฉบับนี้จะเป็นประโยชน์กับผู้สนใจไม่มากก็น้อย

ณัฐชา ตริถาวรยืนยง  
วารุณี ชาตะยะธรรม  
ศศิการ บ่อหลี

เอกสารนี้เป็นเอกสารที่สงวนไว้สำหรับการใช้งานเพื่อการศึกษาเท่านั้น ไม่อนุญาตให้นำไปใช้ประโยชน์ด้านการค้า ไม่ว่ากรณีใดๆ ทั้งสิ้น อีกทั้งห้ามมิให้ดัดแปลงเนื้อหา และต้องอ้างอิงถึงเจ้าของเอกสารทุกครั้งที่มีการนำไปใช้

# สารบัญ

	หน้า
บทคัดย่อภาษาไทย.....	ก
บทคัดย่อภาษาอังกฤษ.....	ข
กิตติกรรมประกาศ.....	ค
สารบัญ.....	ง
สารบัญตาราง.....	ฉ
สารบัญรูป.....	ช
<b>บทที่ 1 บทนำ.....</b>	<b>1</b>
1.1 ความเป็นมาและความสำคัญของปัญหา.....	1
1.2 วัตถุประสงค์ของปัญหาพิเศษ.....	2
1.3 ขอบเขตของปัญหาพิเศษ.....	2
1.4 ประโยชน์ที่คาดว่าจะได้รับ.....	2
1.5 ขั้นตอนการทำงาน.....	3
1.6 อุปกรณ์ที่ใช้ในการทำปัญหาพิเศษ.....	4
<b>บทที่ 2 ทฤษฎีและงานวิจัยที่เกี่ยวข้อง.....</b>	<b>5</b>
2.1 สถาปัตยกรรมแบบ Three tier.....	5
2.2 แนวคิดการเขียนโปรแกรมแบบ MVC.....	7
2.3 ภาษาและเครื่องมือที่ใช้ในการพัฒนา.....	9
2.3.1 Bootstrap framework.....	9
2.3.2 ภาษา HTML.....	9
2.3.3 ภาษา Java Script.....	10
2.3.4 ภาษา CSS.....	11
2.3.5 ภาษา PHP.....	11
2.3.6 โปรแกรมการจัดการฐานข้อมูล MySQL.....	11
2.3.7 โปรแกรม AMPPS.....	12
2.3.8 โปรแกรม Sublime Text.....	12
2.3.9 โปรแกรม PHP Storm.....	12
2.3.10 Laravel Framework.....	13
2.4 ส่วนต่อประสานโปรแกรมประยุกต์.....	13
<b>บทที่ 3 การวิเคราะห์ออกแบบและพัฒนาระบบ.....</b>	<b>15</b>
3.1 สถาปัตยกรรมซอฟต์แวร์.....	15

เอกสารนี้เป็นเอกสารที่สงวนไว้สำหรับการใช้งานเพื่อการศึกษาเท่านั้น ไม่อนุญาตให้นำไปใช้ประโยชน์ด้านการค้าไม่ว่ากรณีใดๆ ทั้งสิ้น อีกทั้งห้ามมิให้ดัดแปลงเนื้อหา และต้องอ้างอิงถึงเจ้าของเอกสารทุกครั้งที่มีการนำไปใช้

3.2	วงจรการพัฒนาระบบ.....	16
3.3	ระบบการทำงาน .....	16
3.3.1	ระบบสำหรับผู้ดูแลระบบ.....	17
3.3.2	ระบบสำหรับผู้เยี่ยมชมเว็บไซต์.....	17
3.4	การวิเคราะห์ระบบ.....	18
3.4.1	แผนภาพแสดงความสัมพันธ์ระหว่างเอนทิตี.....	18
3.4.2	แผนภาพแสดงการทำงานของผู้ใช้ระบบ.....	19
3.4.3	Sequence Diagram.....	20
3.4.4	แผนผังเว็บไซต์.....	29
3.4.5	โครงสร้างตารางข้อมูล.....	32
<b>บทที่ 4</b>	<b>ผลการพัฒนาระบบงานและอภิปรายผล .....</b>	<b>40</b>
4.1	ระบบล็อกอินและลงทะเบียน .....	40
4.2	หน้าเว็บไซต์.....	43
4.3	ส่วนของผู้ใช้งานที่เป็นศิษย์เก่า .....	55
4.4	ส่วนของผู้ใช้งานที่เป็นนักศึกษา.....	59
4.5	ส่วนการใช้งานของผู้ดูแลระบบ .....	66
<b>บทที่ 5</b>	<b>บทสรุปและข้อเสนอแนะ.....</b>	<b>69</b>
5.1	สรุปผลการดำเนินงาน.....	69
5.2	สรุปประสิทธิภาพของโปรแกรม.....	69
5.3	ข้อเสนอแนะ .....	70
	เอกสารอ้างอิง.....	71
	ภาคผนวก.....	72
	ภาคผนวก ก คู่มือการติดตั้งโปรแกรม.....	72
	ภาคผนวก ข คู่มือการใช้งานโปรแกรม.....	87

เอกสารนี้เป็นเอกสารที่สงวนไว้สำหรับการใช้งานเพื่อการศึกษาเท่านั้น ไม่อนุญาตให้นำไปใช้ประโยชน์ด้านการค้า ไม่ว่าจะกรณีใดๆ ทั้งสิ้น อีกทั้งห้ามมิให้ดัดแปลงเนื้อหา และต้องอ้างอิงถึงเจ้าของเอกสารทุกครั้งที่มีการนำไปใช้

## สารบัญตาราง

ตารางที่	หน้า
ตารางที่ 3.1 รายชื่อตารางทั้งหมด .....	32
ตารางที่ 3.2 โครงสร้างตารางบัญชีผู้ใช้งาน (cs_accounts) .....	33
ตารางที่ 3.3 โครงสร้างตารางนักศึกษาและศิษย์เก่า (cs_members).....	33
ตารางที่ 3.4 โครงสร้างตารางโครงการและกิจกรรม (cs_projects) .....	34
ตารางที่ 3.5 โครงสร้างตารางธุรกรรมการเงิน (cs_transacctons) .....	35
ตารางที่ 3.6 โครงสร้างตารางสถานะ (cs_status) .....	36
ตารางที่ 3.7 โครงสร้างตารางข้อความแจ้งเตือน (cs_messages) .....	36
ตารางที่ 3.8 โครงสร้างตารางข่าวประชาสัมพันธ์ (cs_newses) .....	37
ตารางที่ 3.9 โครงสร้างตารางประวัติการใช้งาน (cs_account_logs).....	37
ตารางที่ 3.10 โครงสร้างตารางบทบาทผู้ใช้งานระบบ (cs_roles).....	38
ตารางที่ 3.11 โครงสร้างตารางสิทธิการใช้งาน (cs_permissions).....	38
ตารางที่ 3.12 โครงสร้างตารางบทบาทของแต่ละสิทธิ (cs_rolePermissions).....	38
ตารางที่ 3.13 โครงสร้างตารางประเภทสมาชิก (cs_memberTypes).....	39
ตารางที่ 3.14 โครงสร้างตารางประเภทข่าวประชาสัมพันธ์ (cs_newsTypes).....	39

เอกสารนี้เป็นเอกสารที่สงวนไว้สำหรับการใช้งานเพื่อการศึกษาเท่านั้น ไม่อนุญาตให้นำไปใช้ประโยชน์ด้านการค้า  
ไม่ว่ากรณีใดๆ ทั้งสิ้น อีกทั้งห้ามมิให้ดัดแปลงเนื้อหา และต้องอ้างอิงถึงเจ้าของเอกสารทุกครั้งที่มีการนำไปใช้

## สารบัญญรูป

รูปที่	หน้า
2.1 สถาปัตยกรรมแบบ Three tier.....	5
2.2 แสดงลำดับชั้นการทำงานของ Three tier .....	7
2.3 แสดงขั้นตอนการทำงานของ MVC.....	8
2.4 แสดงการเชื่อมต่อระหว่างเว็บไซต์หนึ่งไปยังอีกเว็บไซต์หนึ่ง.....	14
3.1 สถาปัตยกรรมแบบ Three tier.....	15
3.2 กระบวนการพัฒนาซอฟต์แวร์ด้วย Agile method .....	16
3.3 Entity relationship diagram ของระบบ.....	19
3.4 แสดง Use case diagram ของระบบ.....	20
3.5 แสดงการทำงานเมื่อศิษย์เก่าสมัครสมาชิกเว็บไซต์ .....	21
3.6 แสดงการทำงานเมื่อนักศึกษาสมัครสมาชิกเว็บไซต์.....	21
3.7 แสดงการทำงานเมื่อศิษย์เก่าเข้าสู่ระบบ.....	22
3.8 แสดงการทำงานเมื่อนักศึกษาเข้าสู่ระบบ .....	22
3.9 แสดงการทำงานเมื่อศิษย์เก่าออกจากระบบ .....	23
3.10 แสดงการทำงานเมื่อนักศึกษาออกจากระบบ .....	23
3.11 แสดงการทำงานเมื่อศิษย์เก่าแก้ไขประวัติส่วนตัว.....	24
3.12 แสดงการทำงานเมื่อนักศึกษาแก้ไขประวัติส่วนตัว .....	24
3.13 แสดงการทำงานเมื่อศิษย์เก่าค้นหาสมาชิกเว็บไซต์.....	25
3.14 แสดงการทำงานเมื่อนักศึกษาค้นหาสมาชิกเว็บไซต์ .....	25
3.15 แสดงการทำงานเมื่อผู้ดูแลระบบเพิ่มข่าวสาร .....	26
3.16 แสดงการทำงานเมื่อผู้ดูแลระบบปรับปรุงข่าวสาร.....	26

เอกสารนี้เป็นเอกสารที่สงวนไว้สำหรับการใช้งานเพื่อการศึกษาเท่านั้น ไม่อนุญาตให้นำไปใช้ประโยชน์ด้านการค้า ไม่ว่าจะกรณีใดๆ ทั้งสิ้น อีกทั้งห้ามมิให้ดัดแปลงเนื้อหา และต้องอ้างอิงถึงเจ้าของเอกสารทุกครั้งที่มีการนำไปใช้

3.17 แสดงการทำงานเมื่อผู้ดูแลระบบลบข่าวสาร .....	27
3.18 แสดงการทำงานเมื่อผู้ดูแลระบบตรวจสอบข้อมูลเพื่ออนุมัติ .....	27
3.19 แสดงการทำงานเมื่อศิษย์เก่าร่วมสนับสนุนทุน .....	28
3.20 แผนผังเว็บไซต์ในกรณีที่ผู้ใช้งานยังไม่เข้าสู่ระบบ .....	29
3.21 แผนผังเว็บไซต์ในกรณีที่ผู้ใช้งานเข้าสู่ระบบแล้ว .....	29
3.22 แผนผังเว็บไซต์ในกรณีที่ผู้ใช้งานเข้าสู่ระบบแล้ว (นักศึกษา) .....	30
3.23 แผนผังเว็บไซต์ในกรณีที่ผู้ใช้งานเข้าสู่ระบบแล้ว (ศิษย์เก่า) .....	30
3.24 แผนผังเว็บไซต์ในกรณีที่ผู้ใช้งานเข้าสู่ระบบแล้ว (ผู้ดูแลระบบ) .....	31
4.1 หน้าเว็บแสดงการเข้าสู่ระบบ .....	40
4.2 หน้าเว็บแสดงการเข้าสู่ระบบด้วยบัญชีเฟสบุ๊ค .....	41
4.3 หน้าเว็บแสดงการลงทะเบียน .....	42
4.4 หน้าหลักของเว็บไซต์เมื่อยังไม่เข้าสู่ระบบ .....	43
4.5 หน้าหลักของเว็บไซต์เมื่อเข้าสู่ระบบแล้ว .....	44
4.6 หน้าหลักของเว็บไซต์แสดงกิจกรรมและโครงการ .....	45
4.7 หน้าหลักของเว็บไซต์แสดงข้อมูลข่าวสาร .....	46
4.8 หน้าหลักของเว็บไซต์แสดงสมาชิกที่สนับสนุนทุนสูงสุด .....	46
4.9 หน้าหลักของเว็บไซต์ส่วนล่าง .....	47
4.10 แสดงข้อมูลกิจกรรมและโครงการที่ขอรับสนับสนุนทุน .....	47
4.11 แสดงรายละเอียดกิจกรรมและโครงการที่ขอรับสนับสนุนทุน .....	48
4.12 แสดงช่องทางการสนับสนุนกิจกรรมและโครงการ .....	49
4.13 แสดงข่าวประชาสัมพันธ์ต่างๆของภาควิชา .....	50
4.14 แสดงข้อมูลส่วนตัวของสมาชิกเว็บไซต์ .....	51

เอกสารนี้เป็นเอกสารที่สงวนไว้สำหรับการใช้งานเพื่อการศึกษาเท่านั้น ไม่อนุญาตให้นำไปใช้ประโยชน์ด้านการค้า ไม่ว่าจะกรณีใดๆ ทั้งสิ้น อีกทั้งห้ามมิให้ดัดแปลงเนื้อหา และต้องอ้างอิงถึงเจ้าของเอกสารทุกครั้งที่มีการนำไปใช้

4.15 แสดงข้อมูลคณาจารย์.....	52
4.16 แสดงข้อมูลบุคลากร .....	52
4.17 แสดงรายชื่อสมาชิกของเว็บไซต์ .....	53
4.18 แสดงรายการคำถามที่พบบ่อย .....	53
4.19 แสดงช่องทางการติดต่อกับผู้ดูแลระบบ.....	54
4.20 หน้าข้อมูลส่วนตัวของศิษย์เก่า.....	55
4.21 หน้ารายการโอนเงิน.....	56
4.22 หน้าแสดงข้อมูลการใช้เงินในกิจกรรมและโครงการที่ได้สนับสนุน .....	57
4.23 หน้าแสดงข้อความแจ้งเตือนหัวข้อการแจ้งการโอนเงิน.....	58
4.24 หน้าข้อมูลส่วนตัวของนักศึกษา .....	59
4.25 หน้าส่งคำขอเพื่อเปิดรับสนับสนุนทุน .....	60
4.26 หน้ารายการคำขอ.....	61
4.27 หน้าแจ้งการใช้เงิน.....	62
4.28 หน้ารายการใบเสร็จ.....	63
4.29 หน้าจัดการกิจกรรมและโครงการ.....	64
4.30 หน้าแสดงข้อความแจ้งเตือนหัวข้อการส่งคำขอ .....	64
4.31 ตัวอย่างหน้าแสดงรายละเอียดข้อความแจ้งเตือน .....	65
4.32 ตัวอย่างหน้าแสดงข้อความแจ้งเตือน.....	65
4.33 แสดงรายชื่อสมาชิกส่วนของผู้ดูแลระบบ .....	65
4.34 แสดงและกำหนดสิทธิการใช้งาน.....	66
4.35 แสดงคำขอสันับสนุนทุน.....	66
4.36 แสดงรายละเอียดคำขอสันสนับสนุนทุนของนักศึกษา.....	67

4.37 แสดงการแจ้งค่าใช้จ่าย/การโอนเงิน..... 68

เอกสารนี้เป็นเอกสารที่สงวนลิขสิทธิ์ไว้เพื่อการศึกษาเท่านั้น ไม่อนุญาตให้ทำซ้ำโดยไม่ได้รับอนุญาตจากเจ้าของลิขสิทธิ์  
 ไม่ว่ากรณีใดๆ ทั้งสิ้น อีกทั้งห้ามมิให้ดัดแปลงเนื้อหา และต้องอ้างอิงถึงเจ้าของเอกสารทุกครั้งที่มีการนำไปใช้

4.38 แสดงรายละเอียดการแจ้งค่าใช้จ่าย/การโอนเงิน..... 68

ก.1 แสดงหน้าจอเปลี่ยนแฟ้มเก็บข้อมูลในการติดตั้งโปรแกรม LARAVEL FRAMEWORK ..... 73

ก.2 แสดงขั้นตอนในการใช้คำสั่งติดตั้งโปรแกรม LARAVEL FRAMEWORK..... 73

ก.3 แสดงหน้าจอระหว่างดาวน์โหลดโปรแกรม LARAVEL FRAMEWORK..... 74

ก.4 แสดงหน้าจอเมื่อติดตั้งโปรแกรม LARAVEL FRAMEWORK สำเร็จ ..... 75

ก.5 แสดงหน้าจอขั้นตอนการติดตั้งโปรแกรม AMPPS..... 76

ก.6 แสดงหน้าจอการเลือกปลายทางในการติดตั้งโปรแกรม AMPPS ..... 76

ก.7 แสดงหน้าจอเมื่อติดตั้งโปรแกรม AMPPS สำเร็จ ..... 77

ก.8 แสดงหน้าจอที่ติดตั้งโปรแกรม AMPPS แล้ว..... 77

ก.9 แสดงหน้าจอสำหรับดาวน์โหลดตัวติดตั้งโปรแกรม MySQL Workbench ..... 78

ก.10 แสดงหน้าจอหลังจากเลือกติดตั้งโปรแกรม MySQL Workbench ..... 78

ก.11 แสดงหน้าจอตัวติดตั้ง MySQL Workbench..... 79

ก.12 แสดงหน้าจอขั้นตอนการติดตั้งโปรแกรม MySQL Workbench ..... 79

ก.13 แสดงหน้าจอตั้งค่าการติดตั้งโปรแกรม MySQL Workbench..... 80

ก.14 แสดงหน้าจอยืนยันเพื่อติดตั้งโปรแกรม MySQL Workbench..... 80

ก.15 แสดงหน้าจอติดตั้งโปรแกรม MySQL Workbench สำเร็จ..... 81

ก.16 แสดงหน้าจอสำหรับดาวน์โหลดตัวติดตั้งโปรแกรม GitHub for Windows..... 81

ก.17 แสดงหน้าจอที่กำลังโหลดการติดตั้งโปรแกรม GitHub for Windows ..... 82

ก.18 แสดงหน้าจอสำหรับเข้าสู่ระบบของ GitHub for Window ..... 82

ก.19 แสดงหน้าจอสำหรับดาวน์โหลดตัวติดตั้งโปรแกรม PHPStorm ..... 83

ก.20 แสดงหน้าจอที่กำลังเลือกการติดตั้งโปรแกรม PHPStorm ..... 83

ก.21 แสดงหน้าจอการเลือกไฟล์สำหรับติดตั้งโปรแกรม PHPStorm ..... 84

ก.22 แสดงหน้าจอตั้งค่าการติดตั้งโปรแกรม PHPStorm ..... 84

เอกสารนี้เป็นเอกสารที่สงวนลิขสิทธิ์ไว้เพื่อใช้ในการศึกษาเท่านั้น ไม่อนุญาตให้นำไปใช้ประโยชน์ด้านกำไร  
ไม่ว่ากรณีใดๆ ทั้งสิ้น อีกทั้งห้ามมิให้ดัดแปลงเนื้อหา และต้องอ้างอิงถึงเจ้าของเอกสารทุกครั้งที่มีการนำไปใช้

ก.23 แสดงหน้าจอตั้งค่าการในติดตั้งโปรแกรม PHPStorm .....	85
ก.24 แสดงหน้าจอระหว่างติดตั้งโปรแกรม PHPStorm .....	85
ก.25 แสดงหน้าจอเมื่อติดตั้งโปรแกรม PHPStorm สำเร็จ.....	86
ข.1 เมนูสมาชิกรอการตรวจสอบ.....	88
ข.2 รายการสมาชิกรอการตรวจสอบ.....	88
ข.3 เมนูรายชื่อสมาชิก.....	89
ข.4 รายการรายชื่อสมาชิก.....	89
ข.5 เมนูสิทธิการใช้งาน.....	90
ข.6 รายละเอียดสิทธิการใช้งาน.....	90
ข.7 เมนูอนุมัติคำขอ .....	91
ข.8 รายการอนุมัติคำขอ .....	91
ข.9 รายละเอียดคำขอ .....	92
ข.10 เมนูตรวจสอบค่าใช้จ่าย/โอนเงิน .....	92
ข.11 รายการตรวจสอบค่าใช้จ่าย/โอนเงิน.....	93
ข.12 รายละเอียดค่าใช้จ่าย/โอนเงิน.....	93
ข.13 เมนูข่าวประชาสัมพันธ์ .....	94
ข.14 รายการข่าวประชาสัมพันธ์.....	94
ข.15 การสร้างข่าวประชาสัมพันธ์ .....	95
ข.16 เมนูประวัติการใช้งาน .....	95
ข.17 รายการประวัติการใช้งาน.....	96
ข.18 เมนูสมาชิกของนักศึกษา.....	97
ข.19 แบบฟอร์มส่งคำขอโครงการ/กิจกรรม.....	98

ข.20 รายการคำขอโครงการ/กิจกรรม..... 99

เอกสารนี้เป็นเอกสารที่สงวนลิขสิทธิ์ไว้เพื่อการศึกษาเท่านั้น ไม่อนุญาตให้นำไปใช้ประโยชน์ด้านกำไรค่า  
ไม่ว่ากรณีใดๆ ทั้งสิ้น อีกทั้งห้ามมิให้ดัดแปลงเนื้อหา และต้องอ้างอิงถึงเจ้าของเอกสารทุกครั้งที่มีการนำไปใช้

ข.21 แบบฟอร์มแจ้งการใช้เงิน..... 99

ข.22 รายการใบเสร็จ..... 100

ข.23 รายการโครงการ/กิจกรรม..... 100

ข.24 รายการโอนเงิน..... 101

ข.25 ข้อมูลผลงานที่สนับสนุน..... 102

ข.26 รายการข้อความ..... 102

ข.27 รายการประวัติการใช้งาน..... 103

ข.28 แบบฟอร์มแจ้งการโอนเงิน..... 104

ข.29 รายชื่อนักศึกษาและศิษย์เก่าที่เป็นสมาชิกเว็บไซต์..... 105

ข.31 เมฆสมาชิกของศิษย์เก่า..... 106

ข.32 รายการโอนเงิน (ศิษย์เก่า)..... 107

ข.33 ข้อมูลผลงานที่สนับสนุน (ศิษย์เก่า)..... 108

ข.34 รายการประวัติการใช้งาน (ศิษย์เก่า)..... 109

ข.35 รายการข้อความ (ศิษย์เก่า)..... 109

ข.36 แบบฟอร์มแจ้งการโอนเงิน (ศิษย์เก่า)..... 110

ข.37 รายชื่อนักศึกษาและศิษย์เก่าที่เป็นสมาชิกเว็บไซต์ (ศิษย์เก่า)..... 111

ข.38 ข้อมูลส่วนตัวของสมาชิกเว็บไซต์ (ศิษย์เก่า)..... 111

ข.39 แบบฟอร์มกรอกข้อมูลเพื่อลงทะเบียนใช้งาน..... 112

ข.40 แบบฟอร์มกรอกข้อมูลเพื่อเข้าสู่ระบบ..... 113

ข.41 แบบฟอร์มกรอกข้อมูลเพื่อเข้าสู่ระบบผ่านบัญชีเฟสบุ๊ก..... 113

ข.42 รายการกิจกรรมที่เปิดรับการสนับสนุน..... 114

ข.43 รายการโครงการที่เปิดรับการสนับสนุน..... 115

ข.44 รายการข่าวประชาสัมพันธ์..... 116

เอกสารนี้เป็นเอกสารที่สงวนลิขสิทธิ์ไว้สำหรับใช้งานเพื่อการศึกษาเท่านั้น ไม่อนุญาตให้นำไปใช้ประโยชน์ด้านอื่น ๆ  
 ไม่ว่ากรณีใดๆ ทั้งสิ้น อีกทั้งห้ามมิให้ดัดแปลงเนื้อหา และต้องอ้างอิงถึงเจ้าของเอกสารทุกครั้งที่มีการนำไปใช้

ข.45 ตัวอย่างเนื้อหาข่าวประชาสัมพันธ์.....	116
ข.46 รายชื่อผู้สนับสนุนสูงสุดประจำเดือน.....	117
ข.47 รายชื่ออาจารย์และเจ้าหน้าที่.....	117
ข.48 คำถามที่พบบ่อย.....	118
ข.49 เงื่อนไขและข้อกำหนดของเว็บไซต์ได้.....	118
ข.50 แบบฟอร์มการกรอกข้อมูลเพื่อส่งอีเมลล์.....	119



เอกสารนี้เป็นเอกสารที่สงวนไว้สำหรับการใช้งานเพื่อการศึกษาเท่านั้น ไม่อนุญาตให้นำไปใช้ประโยชน์ด้านการค้า  
ไม่ว่ากรณีใดๆ ทั้งสิ้น อีกทั้งห้ามมิให้ดัดแปลงเนื้อหา และต้องอ้างอิงถึงเจ้าของเอกสารทุกครั้งที่มีการนำไปใช้

# บทที่ 1

## บทนำ

### 1.1 ความเป็นมาและความสำคัญของปัญหา

เทคโนโลยีอินเทอร์เน็ตในยุคปัจจุบันนี้เป็นสิ่งที่เข้าถึงได้ง่าย นอกจากนี้เทคโนโลยีอินเทอร์เน็ตยังมีประโยชน์ต่อทุกคนหลาย ๆ ด้าน เช่น ด้านการศึกษา ด้านธุรกิจ การพาณิชย์ และด้านการบันเทิง เป็นต้น ก่อให้เกิดความสะดวกสบายในการกระจายข่าวสาร ทำให้ประชากรทั่วทุกมุมโลกหันมาใช้เทคโนโลยีอินเทอร์เน็ตกันมากขึ้น เนื่องจากเทคโนโลยีอินเทอร์เน็ตช่วยอำนวยความสะดวกแก่ผู้คนที่ได้มากในเรื่องของระยะทาง คือไม่มีข้อจำกัดด้านพรมแดนในการติดต่อสื่อสาร ไม่มีขอบเขตเรื่องเวลา เนื่องจากสามารถใช้งานได้ตลอด ซึ่งช่วยให้สามารถติดต่อ และได้รับข้อมูลข่าวสารทั่วโลกได้อย่างรวดเร็ว

เว็บไซต์สำหรับการติดต่อสื่อสารที่เป็นที่นิยมอย่างมากของคนไทยในปัจจุบันที่เห็นได้ชัด ได้แก่ Facebook, Line และ Instagram เนื่องจากผู้คนต่างๆ มักชอบการใช้เว็บไซต์ที่ใช้งานที่ง่ายและสะดวก การเขียนเว็บไซต์ให้ผู้คนสนใจอยากใช้งาน อยากสมัครสมาชิก เป็นสิ่งที่ท้าทาย เทคโนโลยีสมัยใหม่ช่วยให้การเขียนเว็บไซต์ไม่ใช่เรื่องยุ่งยากอีกต่อไป การพัฒนาระบบเว็บไซต์ที่มีประโยชน์ต่อส่วนรวมเป็นสิ่งที่น่าสนใจ

คณะผู้จัดทำมีความเห็นว่าเทคโนโลยีอินเทอร์เน็ตสามารถนำมาสร้างประโยชน์ต่อสถาบันเทคโนโลยีพระจอมเกล้าเจ้าคุณทหารลาดกระบัง คณะวิทยาศาสตร์ ภาควิชาวิทยาการคอมพิวเตอร์ โดยจัดทำเว็บไซต์เพื่อการพัฒนากระบวนการบริหารศิษย์เก่าวิทยาการคอมพิวเตอร์ ช่วยอำนวยความสะดวกในการติดต่อประสานงานระหว่างรุ่นพี่ รุ่นน้อง และศิษย์เก่า โดยมีระบบสมัครสมาชิก การแจ้งข่าวสารถึงสมาชิก เว็บไซต์นี้ยังเป็นเหมือนตัวกลางในการกระจายข้อมูลข่าวสาร ศิษย์เก่าสามารถแลกเปลี่ยนข้อมูลข่าวสารต่างๆ แก่นักศึกษารุ่นน้องได้ เช่น ข่าวการฝึกงาน การทำโครงการสหกิจศึกษา การรับสมัครงาน เป็นต้น ทั้งยังมีการเปิดช่องทางสนับสนุนทางด้านเงินทุนให้แก่ภาควิชาวิทยาการคอมพิวเตอร์ เพื่อให้ นักศึกษาปัจจุบันสามารถนำเงินทุนเหล่านี้มาใช้ประโยชน์ในการจัดกิจกรรมของภาควิชา การทำโครงการของนักศึกษาชั้นปีสุดท้ายเพื่อสำเร็จการศึกษา และการสนับสนุนอุปกรณ์ในการทำปัญหาพิเศษ ทำให้การดำเนินงานต่างๆของภาควิชาเป็นไปได้ อย่างราบรื่น ก่อให้เกิดความสัมพันธอันดีของนักศึกษาภาควิชาวิทยาการคอมพิวเตอร์ ในการเปิดบัญชีเพื่อการสนับสนุนเงินทุนได้กระทำการอย่างโปร่งใส ตรวจสอบได้ โดยจะมีการอัปเดตความเคลื่อนไหวทางการเงินทุกครั้งที่น่าเงินที่ได้รับออกไปใช้ประโยชน์ ทั้งยังเป็นการนำความรู้จาก

การศึกษาเล่าเรียนมาผสมผสานกับเทคโนโลยีสมัยใหม่เพื่อให้เกิดประโยชน์อีกด้วย เอกสารนี้เป็นเอกสารที่สงวนไว้สำหรับการใช้งานเพื่อการศึกษาเท่านั้น เมื่ออนุญาตให้นำไปใช้ประโยชน์ด้านการค้า ไม่ว่าจะกรณีใดๆ ทั้งสิ้น อีกทั้งห้ามมิให้ดัดแปลงเนื้อหา และต้องอ้างอิงถึงเจ้าของเอกสารทุกครั้งที่มีการนำไปใช้

## 1.2 วัตถุประสงค์ของปัญหาพิเศษ

1) เพื่อสร้างเว็บไซต์ที่อำนวยความสะดวกแก่นักศึกษา และศิษย์เก่าของภาควิชาวิทยาการคอมพิวเตอร์ ในการติดต่อสื่อสาร ทำให้นักศึกษาปัจจุบันมีช่องทางในการทำความรู้จักศิษย์เก่าได้ โดยง่ายและมีความสัมพันธ์ที่ดีต่อกัน

2) เพื่อสร้างเว็บไซต์ที่ช่วยอำนวยความสะดวกให้กับศิษย์เก่าที่ต้องการสนับสนุนเงินทุน เนื่องจากการ ติดต่อแบบเดิมต้องมาติดต่อประสานงานที่คณะวิทยาศาสตร์ด้วยตนเอง ก่อให้เกิดประโยชน์แก่นักศึกษาปัจจุบัน ในด้านเงินทุนสนับสนุนการทำกิจกรรมและโครงการต่างๆ

3) เพื่อสร้างช่องทางในการกระจายข่าวสารต่างๆ ทั้งในด้านการเรียน การอบรม การฝึกงาน การทำโครงการสหกิจ การรับสมัครงาน และข่าวประกาศที่สำคัญให้นักศึกษา ศิษย์เก่า และบุคคลทั่วไปได้รับทราบร่วมกัน

## 1.3 ขอบเขตของปัญหาพิเศษ

1) สร้างเว็บไซต์สำหรับการกระจายข่าวสารต่างๆ ที่สำคัญภายในภาควิชาวิทยาการคอมพิวเตอร์

2) สร้างช่องทางสำหรับสนับสนุนเงินทุนให้แก่ภาควิชาวิทยาการคอมพิวเตอร์ เพื่อใช้ในการจัดกิจกรรม และการทำโครงการต่างๆ

3) จัดทำแบบสอบถาม เพื่อสำรวจความต้องการในการสนับสนุนการทำโครงการของนักศึกษาปัจจุบัน จากศิษย์เก่าที่ต้องการสนับสนุนเงินทุน

4) การรับสมัครสมาชิก จะรับเฉพาะนักศึกษาของภาควิชาวิทยาการคอมพิวเตอร์ ทั้งนักศึกษาปัจจุบันและนักศึกษาที่สำเร็จการศึกษาไปแล้ว โดยการใช้เลขประจำตัวประชาชนเป็นส่วนหนึ่งในการสมัครสมาชิกของเว็บไซต์

5) มีการกำหนดสิทธิในการเข้าถึงหน้าต่างๆ และเมนูการทำงานภายในเว็บแอปพลิเคชัน โดยที่บุคคลทั่วไปสามารถดูข้อมูลข่าวสารทั่วไปได้ แต่ไม่สามารถดูข้อมูลทำเนียบศิษย์เก่า ข้อมูลความเคลื่อนไหวทางการเงิน รวมถึงไม่สามารถร่วมสนับสนุนได้

## 1.4 ประโยชน์ที่คาดว่าจะได้รับ

1) นักศึกษา และศิษย์เก่าของภาควิชาวิทยาการคอมพิวเตอร์ได้ทำความรู้จักกันมากขึ้น เป็นการสานสัมพันธ์อันดี ก่อให้เกิดความกลมเกลียวระหว่างศิษย์ ของภาควิชาวิทยาการคอมพิวเตอร์

2) ก่อให้เกิดประโยชน์แก่นักศึกษาปัจจุบัน ในด้านเงินทุนสนับสนุนการจัดกิจกรรม และทำโครงการต่างๆ ที่ได้รับจากศิษย์เก่า

3) ทำให้ศิษย์เก่าที่ต้องการสนับสนุนเงินทุนมีความสะดวกในการร่วมสนับสนุนเงินทุน

เอกสารนี้เป็นเอกสารที่สงวนไว้สำหรับการใช้งานเพื่อการศึกษาเท่านั้น ไม่อนุญาตให้นำไปใช้ประโยชน์ด้านการค้า ไม่ว่าจะกรณีใดๆ ทั้งสิ้น อีกทั้งห้ามมิให้ดัดแปลงเนื้อหา และต้องอ้างอิงถึงเจ้าของเอกสารทุกครั้งที่มีการนำไปใช้

4) การตรวจสอบรายรับ รายจ่าย ของการใช้เงินทุนที่ได้รับจากการสนับสนุนไปจัดกิจกรรม และโครงการต่างๆ มีความถูกต้องและมีประสิทธิภาพ โดยจะมีการรับรองจากประธานนักศึกษา ภาควิชาวิทยาการคอมพิวเตอร์ประจำรุ่นนั้นๆ

5) ทำให้นักศึกษา ศิษย์เก่าและบุคคลทั่วไปรับทราบข่าวสารต่างๆได้อย่างทั่วถึง

6) สามารถเป็นต้นแบบเว็บแอปพลิเคชัน เพื่อการพัฒนาระบบงานการบริหารศิษย์เก่า วิทยาการคอมพิวเตอร์ และนำระบบไปพัฒนาให้ดียิ่งขึ้น

## 1.5 ขั้นตอนการทำงาน

ทำการพัฒนาระบบงานตามวงจรการพัฒนากระบวนการ (System Development Life Cycle : SDLC) ดังมีรายละเอียดขั้นตอนต่อไปนี้

### 1) การค้นหาและเลือกสรรโครงการ (Project Identification and Selection)

เป็นขั้นตอนของการวิเคราะห์ปัญหาและวิธีการแก้ปัญหา กำหนดลำดับความสำคัญของระบบโครงการสถาปัตยกรรมของข้อมูลระบบเครือข่าย ฮาร์ดแวร์การจัดการ ระบบสารสนเทศที่ได้จากการเชื่อมโยง กิจกรรมต่างๆ ของการวางแผนเข้าด้วยกัน

### 2) การเริ่มต้นและการวางแผนโครงการ (Project Initiating and Planning)

เป็นขั้นตอนของการกำหนดขั้นตอนโดยละเอียดหรือแผนการทำงานสำหรับโครงการกำหนดคุณลักษณะของขอบเขตของระบบ และกำหนดความต้องการหรือคุณสมบัติของระบบการมอบหมายงาน และทรัพยากรอื่นๆ ให้กับสมาชิกในทีมงาน

### 3) การวิเคราะห์ (System Analysis)

เป็นขั้นตอนของการอธิบายการทำงาน และปัญหาของระบบปัจจุบัน พร้อมทั้งคำแนะนำที่ใช้สำหรับแก้ปัญหา การอธิบายทางเลือกต่างๆ และการให้เหตุผลสนับสนุนการตัดสินใจเลือกทางเลือกที่น่าเสนอ

### 4) การออกแบบเชิงกายภาพ (Physical Design)

เป็นขั้นตอนของการกำหนดคุณลักษณะด้านเทคนิคส่วนประกอบทั้งหมดของระบบ (เช่น โปรแกรมฐานข้อมูล ระบบเครือข่าย โปรแกรมระบบปฏิบัติการ เป็นต้น) แผนการจัดการเทคโนโลยีใหม่ที่จำเป็นต้องใช้ในระบบงานที่พัฒนา

### 5) การออกแบบเชิงตรรกะ (Logical Design)

เป็นขั้นตอนของการกำหนดคุณลักษณะด้านหน้าที่ของส่วนประกอบทั้งหมดของระบบ (เช่น ข้อมูลกระบวนการทำงานในระบบ ข้อมูลนำเข้า และผลลัพธ์ที่ได้จากระบบ) โดยละเอียด

### 6) การปรับใช้ (Implementation phase)

เป็นขั้นตอนการจัดทำเอกสารประกอบระบบ และคู่มือต่างๆวิธีการอบรม และการให้การสนับสนุนผู้ใช้

### 7) การบำรุงรักษาระบบ (System Maintenance)

เอกสารนี้เป็นเอกสารที่สงวนไว้สำหรับการใช้งานเพื่อการศึกษาเท่านั้น ไม่อนุญาตให้นำไปใช้ประโยชน์ด้านการค้า ไม่ว่าจะกรณีใดๆ ทั้งสิ้น อีกทั้งห้ามมิให้ดัดแปลงเนื้อหา และต้องอ้างอิงถึงเจ้าของเอกสารทุกครั้งที่มีการนำไปใช้

เป็นขั้นตอนของการเปลี่ยนแปลงแก้ไขโปรแกรมตามที่ใช้ร้องขอ รวมทั้งปรับปรุงระบบ เพื่อให้ระบบงานสามารถทำงานได้ และยังคงประโยชน์

## 1.6 อุปกรณ์ที่ใช้ในการทำปัญหาพิเศษ

- 1) รายละเอียดด้านอุปกรณ์คอมพิวเตอร์
  - คอมพิวเตอร์ PC, Notebook
  - Printer
- 2) รายละเอียดด้านซอฟต์แวร์
  - Sublime Text
  - PHP storm 2016.3.3
  - Laravel Framework 5.4
  - AMPPS Control Panel
    - Apache
    - MySQL
  - Web Browser (Internet Explorer, Mozilla Firefox, Google Chrome)
  - Microsoft Office 2013

เอกสารนี้เป็นเอกสารที่สงวนไว้สำหรับการใช้งานเพื่อการศึกษาเท่านั้น ไม่อนุญาตให้นำไปใช้ประโยชน์ด้านการค้า ไม่ว่าจะกรณีใดๆ ทั้งสิ้น อีกทั้งห้ามมิให้ดัดแปลงเนื้อหา และต้องอ้างอิงถึงเจ้าของเอกสารทุกครั้งที่มีการนำไปใช้

## บทที่ 2

## ทฤษฎีและงานวิจัยที่เกี่ยวข้อง

## 2.1 สถาปัตยกรรมแบบ Three tier (Three Tier Architecture)

สถาปัตยกรรมแบบ 3 Tier เป็นการออกแบบสถาปัตยกรรมของระบบ (Server Architecture) โดยมีแนวคิดพื้นฐาน คือ การแบ่งแยกหน้าที่ความรับผิดชอบของแต่ละ tier ดังรูปที่ 2.1

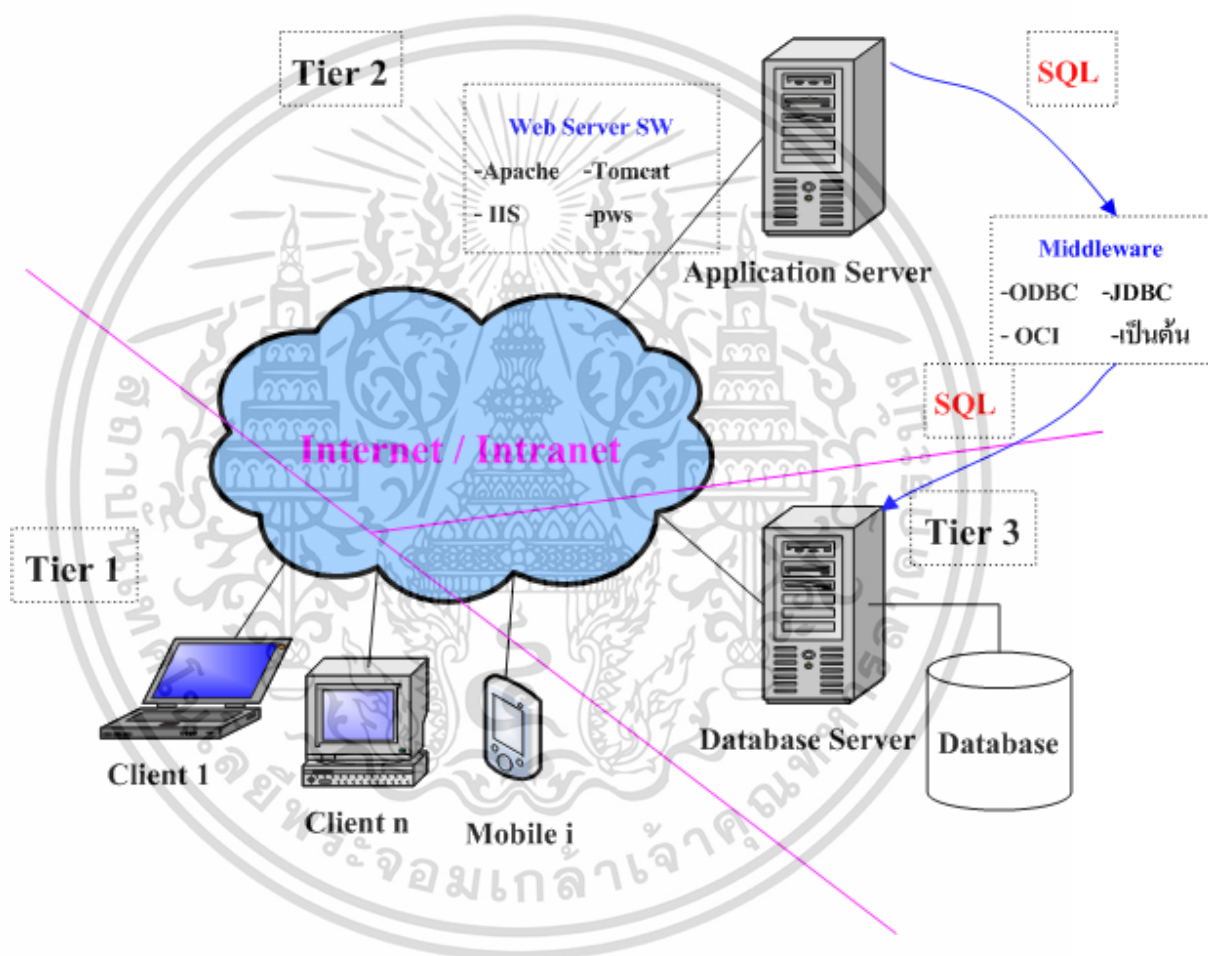

รูปที่ 2.1 สถาปัตยกรรม 3-Tier

องค์ประกอบของ three tier ได้แก่

ลำดับชั้นที่ 1 คือ The presentation tier

ลำดับชั้นที่ 2 คือ The business tier

ลำดับชั้นที่ 3 คือ The data tier

เอกสารนี้เป็นเอกสารที่สงวนไว้สำหรับการใช้งานเพื่อการศึกษาเท่านั้น ไม่อนุญาตให้นำไปใช้ประโยชน์ด้านการค้า ไม่ว่าจะกรณีใดๆ ทั้งสิ้น อีกทั้งห้ามมิให้ดัดแปลงเนื้อหา และต้องอ้างอิงถึงเจ้าของเอกสารทุกครั้งที่มีการนำไปใช้

### 2.1.1 The presentation tier

ส่วนการทำงาน (tier) นี้เป็นส่วนบนสุด โดยเป็นส่วนที่ติดต่อกับผู้ใช้งาน (Users) ซึ่งในส่วนนี้มีความหมายเหมือนกับคำว่า UI (User Interface) ส่วนนี้จะทำให้ผู้ใช้งานสามารถใช้งานโปรแกรมที่พัฒนาขึ้นได้ ดังนั้นจึงต้องมีการออกแบบให้สวยงาม น่าใช้ ที่สำคัญคือใช้งานง่าย หรือเรียกอีกอย่างว่า User friendly ซึ่งผู้พัฒนาต้องพึ่งความรู้ด้าน Graphic Design ด้วย ในแง่การทำงานจะเกี่ยวข้องกับพวกหน้าเพจต่างๆที่ติดต่อกับผู้ใช้งาน เช่น HTML JavaScript และอื่นๆ

### 2.1.2 The business tier หรือ เรียกว่า middle tier

ส่วนการทำงาน (tier) นี้อยู่ในลำดับที่ 2 ต่อจาก presentation tier ส่วนนี้จะอยู่ตรงกลางระหว่าง 2 tier ซึ่งหน้าที่ของชั้นนี้จะเป็นส่วนที่ทำหน้าที่ติดต่อ function บางอย่างจาก data tier และ ประมวลการทำงาน แล้วส่งไปที่ presentation tier ส่วนนี้ที่ผู้พัฒนาใช้เขียน class กัน ในแง่การทำงานจริงเป็นหน้าที่หลักของนักพัฒนาโปรแกรม

### 2.1.3 The data tier

ส่วนการทำงาน (tier) นี้จะอยู่ล่างสุด ต่อจาก business tiers ทำหน้าที่ติดต่อกับฐานข้อมูลของระบบ ซึ่งในความเป็นจริงแล้ว ผู้ใช้งานไม่ควรจะติดต่อกับฐานข้อมูลโดยตรง เนื่องจากฐานข้อมูลเป็นส่วนที่สำคัญที่สุด จึงต้องมีการแบ่งอีก tier หนึ่งไว้ติดต่อกับฐานข้อมูลคือ data tier การทำงานส่วนนี้จะเป็นส่วนที่ติดต่อกับฐานข้อมูลเพียงอย่างเดียว ซึ่งชั้นนี้จะคอยรับค่าจาก business tier ว่ามีความต้องการอะไร ตัวอย่างเช่น การเขียนบน asp.net ติดต่อกับ MS SQL Server ซึ่งใน MS SQL Server นั้นจะมีการเขียน Store Procedure หรือ (Sproc) เอาไว้ในฐานข้อมูล ซึ่ง Sproc นี้เหมือนกลุ่มคิวรี (SQL) ข้อมูลที่ผู้พัฒนาต้องการนำมาใช้งาน โดยการทำงานคือในชั้น business tier จะทำหน้าที่ส่งค่าไปว่าต้องการใช้ค่า Sproc ตัวไหน จากนั้นในชั้น data tier ก็จะได้รับค่า Sproc ตัวนั้นมาประมวลผล และติดต่อกับฐานข้อมูลของระบบ โดยการทำงานจริงบางองค์กร อาจจะมีคนที่คอยทำการเขียนคิวรีหรือ Sproc เอาไว้ โปรแกรมเมอร์จะมีหน้าที่เรียกใช้ Sproc ที่เขียนไว้ขึ้นมาทำงาน ซึ่งลำดับชั้นการทำงานของ 3 tier แสดงดังรูปที่ 2.2

เอกสารนี้เป็นเอกสารที่สงวนไว้สำหรับการใช้งานเพื่อการศึกษาเท่านั้น ไม่อนุญาตให้นำไปใช้ประโยชน์ด้านการค้าไม่ว่ากรณีใดๆ ทั้งสิ้น อีกทั้งห้ามมิให้ดัดแปลงเนื้อหา และต้องอ้างอิงถึงเจ้าของเอกสารทุกครั้งที่มีการนำไปใช้

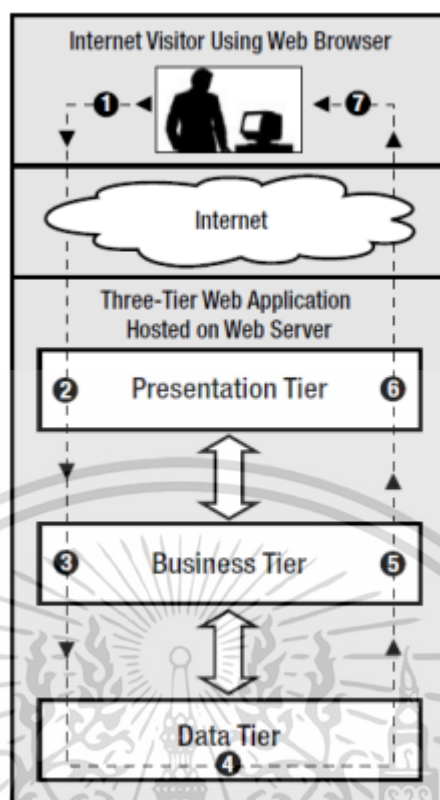

ที่มา : <http://how-to-asp-dot-net.blogspot.com/2013/08/application-3-tier.html>

รูปที่ 2.2 แสดงลำดับชั้นการทำงานของ 3 tier

## 2.2 แนวคิดการเขียนโปรแกรมแบบ MVC

MVC คือ Web application framework ชนิดหนึ่ง ซึ่งปัจจุบันมี Frameworks สำหรับสร้าง Web Apps จำนวนมาก แต่เกือบทั้งหมดมีโครงสร้างแบบ MVC ซึ่งแต่ละ Web Apps จะถูกแบ่งออกเป็นสามส่วน คือ

2.2.1 Model คือ ส่วนที่ใช้ในการติดต่อกับฐานข้อมูล ซึ่งทำหน้าที่ในการดึงข้อมูลขึ้นมาจากฐานข้อมูลขึ้นมา และทำการจัดการข้อมูลต่างๆไว้ในรูปแบบที่เหมาะสม

2.2.2 View คือส่วนที่จะนำข้อมูลจาก Model ไปใช้แสดงผลให้ผู้ใช้เห็นผลลัพธ์ออกมาใน User Interface

2.2.3 Controller คือส่วนที่จะคอยรับ Input จาก Client เข้ามาแล้วนำคำสั่งไปประมวลผลเพื่อสั่งงาน View และ Model ให้ประมวลผลออกมาว่าเป็นอย่างไร

เอกสารนี้เป็นเอกสารที่สงวนไว้สำหรับการใช้งานเพื่อการศึกษาเท่านั้น ไม่อนุญาตให้นำไปใช้ประโยชน์ด้านการค้าไม่ว่ากรณีใดๆ ทั้งสิ้น อีกทั้งห้ามมิให้ดัดแปลงเนื้อหา และต้องอ้างอิงถึงเจ้าของเอกสารทุกครั้งที่มีการนำไปใช้

ขั้นตอนการทำงานของ MVC มีดังนี้

- 1) Client ส่ง Request ไปที่ Web App ซึ่งถูกส่งต่อให้ Controller ทำการตรวจสอบข้อมูลที่มาให้ (Request Method, Request Parameters)
- 2) Controller เรียก Method ให้ทำงานเพื่อจัดการ Request นั้น
- 3) Model จะทำการคำนวณ และอาจติดต่อกับ Database เพื่อจัดการกับ Request นั้น แล้วส่งผลลัพธ์กลับไป Controller
- 4) เมื่อ Controller ได้ผลลัพธ์จาก Model แล้วก็ใช้ผลลัพธ์นั้นส่งต่อให้ View ทำงาน
- 5) View จะสร้าง Page สำหรับแสดงผลนั้น แล้วส่ง page กลับไปที่ Controller
- 6) Controller ส่ง Page นั้น (เป็น Response) กลับไปยัง Client

ขั้นตอนการทำงานของ MVC แสดงดังรูปที่ 2.3

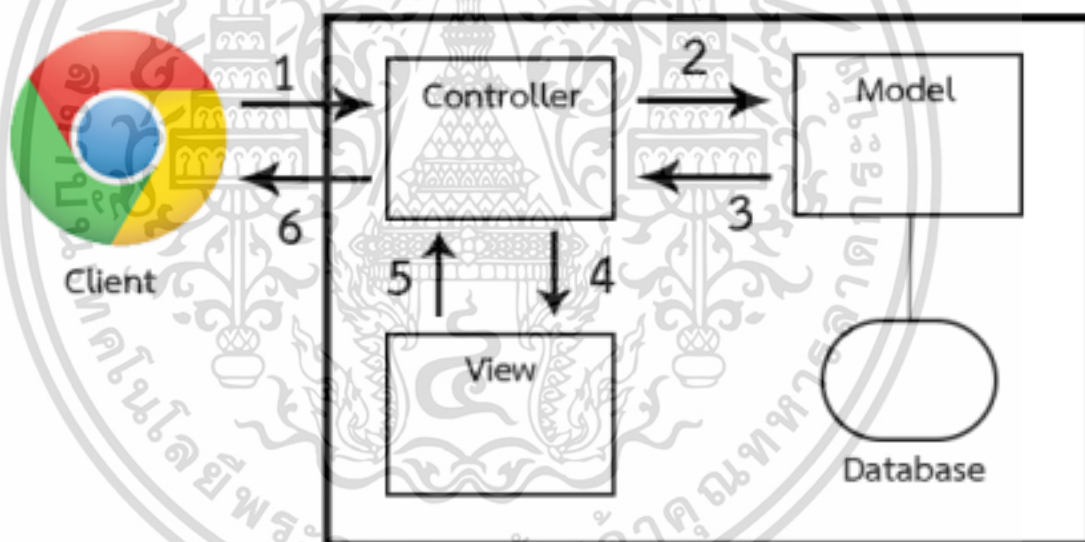

ที่มา : <http://sundryanything.blogspot.com/2014/03/mvc.html>

รูปที่ 2.3 แสดงขั้นตอนการทำงานของ MVC

เอกสารนี้เป็นเอกสารที่สงวนไว้สำหรับการใช้งานเพื่อการศึกษาเท่านั้น ไม่อนุญาตให้นำไปใช้ประโยชน์ด้านการค้า ไม่ว่าจะกรณีใดๆ ทั้งสิ้น อีกทั้งห้ามมิให้ดัดแปลงเนื้อหา และต้องอ้างอิงถึงเจ้าของเอกสารทุกครั้งที่มีการนำไปใช้

## 2.3 ภาษาและเครื่องมือที่ใช้ในการพัฒนา

ภาษาและเครื่องมือที่ใช้ในการพัฒนา แบ่งตามตามสถาปัตยกรรมแบบ 3 Tier มีดังนี้

Tier 1 ใช้ Bootstrap framework, ภาษา HTML, ภาษา Java Script, ภาษา CSS

Tier 2 ใช้ AMPPS (โปรแกรม Apache web server), PHP

Tier 3 ใช้ MySQL

### 2.3.1 Bootstrap Framework

Bootstrap เป็น Front-end Framework ที่ช่วยให้ผู้พัฒนาสามารถสร้างเว็บแอปพลิเคชันได้อย่างรวดเร็ว และสวยงาม Bootstrap นั้นประกอบด้วย CSS Component และ JavaScript Plugin ให้เรียกใช้งานได้อย่างหลากหลาย นอกจากนี้ยังถูกออกแบบมาให้รองรับการทำงานแบบ Responsive Web ซึ่งทำให้ผู้พัฒนาเขียนเว็บแค่ครั้งเดียวสามารถนำไปรันผ่านเบราว์เซอร์ได้ทั้งบน มือถือ แท็บเล็ต และพีซีทั่วไป โดยที่ไม่ต้องเขียนใหม่

Bootstrap ถูกพัฒนาขึ้นด้วยกลุ่มนักพัฒนาจากทั่วทุกหนแห่งในโลก มีการอัปเดตอยู่ตลอดเวลา เพื่อรองรับการทำงานได้อย่างทันสมัย และการแก้ไขปัญหาต่างๆ หรือ Bug ก็ทำได้เร็ว ดังนั้น ผู้พัฒนาจึงได้เลือกที่จะใช้ Bootstrap ในการนำมาช่วยพัฒนาโปรเจกต์ ทั้งเว็บแอปพลิเคชัน App บนมือถือ

Bootstrap เป็นเครื่องมือที่ช่วยให้ผู้พัฒนาสามารถพัฒนาเว็บแอปพลิเคชันได้อย่างรวดเร็ว และดูสวยงาม UI (User Interface) นั้นถูกออกแบบมาเพื่อให้ทันสมัยตลอดเวลา สามารถนำไปใช้ได้กับเว็บที่ทั่วไป และ เว็บสำหรับมือถือ (โดยใช้ Responsive utilities) ในการเรียนรู้ Bootstrap นั้นง่ายมาก ผู้พัฒนาไม่จำเป็นต้องเก่ง CSS ก็สามารถสร้างเว็บที่สวยงามได้ ไม่ว่าจะเป็นปุ่ม (Buttons) สีต่างๆ ฟอร์มคอนโทรลต่างๆ, ตาราง, ไอคอน, เมนูบาร์, Dropdown, เมนู, หน้าต่าง Popup (Modal) และ อีกหลายๆ รายการที่พร้อมให้ผู้พัฒนาเลือกใช้งาน

### 2.3.2 ภาษา HTML

HTML ย่อมาจาก Hypertext Markup Language เป็นภาษาคอมพิวเตอร์รูปแบบหนึ่ง ที่มีโครงสร้างการเขียนโดยอาศัยตัวกำกับ (Tag) ควบคุมการแสดงผลข้อความ รูปภาพ หรือ วัตถุอื่น ๆ ผ่านโปรแกรมเบราว์เซอร์ แต่ละ Tag อาจจะมีส่วนขยาย เรียกว่า Attribute สำหรับระบุ หรือควบคุมการแสดงผล ของเว็บได้ด้วย HTML เป็นภาษาที่ถูกพัฒนาโดย World Wide Web Consortium (W3C) จากแม่แบบของภาษา SGML (Standard Generalized Markup Language) โดยตัดความสามารถบางส่วนออกไป เพื่อให้สามารถทำความเข้าใจและเรียนรู้ได้ง่าย และด้วยประเด็นดังกล่าว ทำให้บริการ www เติบโตขยายตัวอย่างกว้างขวาง

เอกสารนี้เป็นเอกสารที่สงวนไว้สำหรับการใช้งานเพื่อการศึกษาเท่านั้น ไม่อนุญาตให้นำไปใช้ประโยชน์ด้านการค้า ไม่ว่าจะกรณีใดๆ ทั้งสิ้น อีกทั้งห้ามมิให้ดัดแปลงเนื้อหา และต้องอ้างอิงถึงเจ้าของเอกสารทุกครั้งที่มีการนำไปใช้

Tag เป็นลักษณะเฉพาะของภาษา HTML ใช้ในการระบุรูปแบบคำสั่ง หรือการลงรหัสคำสั่ง HTML ภายในเครื่องหมาย less-than bracket (<) และ greater-than bracket (>) โดยที่ Tag HTML แบ่งได้ 2 ลักษณะ คือ

1) Tag เดี่ยว เป็น Tag ที่ไม่ต้องมีการปิดรหัส เช่น <hr>(Tag กำหนดเส้นคั่น), <br>(Tag กำหนดขึ้นบรรทัดใหม่) เป็นต้น

2) Tag เปิด/ปิด เป็น Tag ที่ประกอบด้วย Tag เปิด และ Tag ปิด โดย Tag ปิด จะมีเครื่องหมาย slash (/) นำหน้าคำสั่งใน Tag นั้น ๆ เช่น <B>.....</B> (Tag กำหนดตัวหนา), <a href=URL>...จุด link..</a> (Tag กำหนดการเชื่อมโยงข้อมูล) เป็นต้น

3) Tag เปิด/ปิด บาง tag ละ tag ปิดได้ เช่น <tr> (Tag กำหนดแถวตาราง), <th> (Tag กำหนดคอลัมน์ตาราง)

4) คำสั่งใน Tag เขียนด้วยอักษรตัวใหญ่หรือเล็กก็ได้ เช่น <Body> หรือ <BODY> หรือ <body>

### 2.3.3 ภาษา Java Script

JavaScript คือ ภาษาคอมพิวเตอร์สำหรับการเขียนโปรแกรมบนระบบอินเทอร์เน็ตที่กำลังได้รับความนิยมอย่างสูง Java JavaScript เป็น ภาษาสคริปต์เชิงวัตถุ (ที่เรียกกันว่า "สคริปต์" (script) ซึ่งในการสร้างและพัฒนาเว็บไซต์ (ใช้ร่วมกับ HTML) เพื่อให้เว็บไซต์ของผู้พัฒนาได้มีการเคลื่อนไหว สามารถตอบสนองผู้ใช้งานได้มากขึ้น ซึ่งมีวิธีการทำงานในลักษณะ "แปลความและดำเนินงานไปทีละคำสั่ง" (interpret) หรือเรียกว่า อ็อบเจ็กต์โอเรียนเตด (Object Oriented Programming) ที่มีเป้าหมายในการ ออกแบบและพัฒนาโปรแกรมในระบบอินเทอร์เน็ต สำหรับผู้เขียนด้วยภาษา HTML สามารถทำงานข้ามแพลตฟอร์มได้ โดยทำงานร่วมกับ ภาษา HTML และภาษา Java ได้ทั้งทางฝั่งไคลเอนต์ (Client) และ ทางฝั่งเซิร์ฟเวอร์ (Server)

เนื่องจาก JavaScript ช่วยให้ผู้พัฒนา สามารถสร้างเว็บเพจได้ตรงกับความต้องการ และมีความน่าสนใจมากขึ้น ประกอบกับเป็นภาษาเปิด ที่ใครก็สามารถนำไปใช้ได้ ดังนั้นจึงได้รับความนิยมเป็นอย่างสูง มีการใช้งานอย่างกว้างขวาง รวมทั้งได้ถูกกำหนดให้เป็นมาตรฐานโดย ECMA การทำงานของ JavaScript จะต้องมีการแปลความคำสั่ง ซึ่งขั้นตอนนี้จะถูกจัดการโดยบราวเซอร์ (เรียกว่าเป็น client-side script) ดังนั้น JavaScript จึงสามารถทำงานได้ เฉพาะบนบราวเซอร์ที่สนับสนุน ซึ่งปัจจุบันบราวเซอร์เกือบทั้งหมดก็สนับสนุน JavaScript แล้ว อย่างไรก็ตาม สิ่งที่ต้องระวังคือ JavaScript มีการพัฒนาเป็นเวอร์ชันใหม่ๆออกมาด้วย ดังนั้น ถ้านำโค้ดของเวอร์ชันใหม่ ไปรันบนบราวเซอร์รุ่นเก่าที่ยังไม่สนับสนุน ก็อาจจะทำให้เกิด error ได้

เอกสารนี้เป็นเอกสารที่สงวนไว้สำหรับการใช้งานเพื่อการศึกษาเท่านั้น ไม่อนุญาตให้นำไปใช้ประโยชน์ด้านการค้าไม่ว่ากรณีใดๆ ทั้งสิ้น อีกทั้งห้ามมิให้ตัดแปลงเนื้อหา และต้องอ้างอิงถึงเจ้าของเอกสารทุกครั้งที่มีการนำไปใช้

### 2.3.4 ภาษา CSS

CSS ย่อมาจาก Cascading Style Sheets เป็นภาษาที่มีรูปแบบการเขียน Syntax ที่เฉพาะ และถูกกำหนดมาตรฐานโดย W3C (World Wide Web Consortium) เช่นเดียวกับ HTML เป็น Style sheet ที่ใช้กำหนดรูปแบบหน้าตาของไฟล์ HTML โดยสมบัติของ CSS จะมีสมบัติ Cascading คือ คำสั่งที่อยู่บนสุดจะมีลำดับสำคัญสูงกว่าคำสั่งด้านล่างเสมอ CSS สามารถใช้กำหนดรูปแบบ Font สี ฉากหลังและอื่นๆ ที่แสดงบนหน้าเว็บไซต์ทั้งหมด การใช้ CSS มีทั้งแบบภายใน และภายนอก กล่าวคือสามารถเขียน CSS ไว้ในไฟล์ HTML เลย หรือ แยกเป็นไฟล์ Style Sheet ต่างหากแล้วเรียกใช้ภายหลังก็ได้

### 2.3.5 ภาษา PHP (PHP Hypertext Preprocessor)

ในช่วงแรกภาษาที่นิยมใช้งานบนระบบเครือข่าย คือ ภาษา HTML (Hypertext Markup Language) แต่ภาษา HTML มีลักษณะเป็น Static คือ ภาษาที่มีลักษณะของข้อมูลคงที่ ซึ่งไม่เพียงพอต่อความต้องการในปัจจุบันที่นิยมใช้ระบบเครือข่าย Internet เป็นศูนย์กลางในการติดต่อระหว่างกัน ทำให้ต้องการใช้เว็บไซต์ที่มีลักษณะเป็นแบบ Dynamic คือ เว็บไซต์ที่ข้อมูลสามารถเปลี่ยนแปลงได้โดยอัตโนมัติตามเงื่อนไขต่าง ๆ ที่ผู้เขียนเว็บไซต์เป็นผู้กำหนด และการควบคุมการทำงานเหล่านี้จะกระทำโดยโปรแกรมภาษาสคริปต์ เช่น ภาษา PHP ซึ่งเป็นภาษาหนึ่งที่มีความนิยมเป็นอย่างมากในปัจจุบัน

PHP ถูกสร้างขึ้นในปี ค.ศ.1994 โดย Rasmus Lerdorf ต่อมาเมื่อมีความสนใจเป็นจำนวนมาก จึงได้ออกเป็นแพ็คเกจ "Personal Home Page" ซึ่งเป็นที่มาของ PHP โดยภาษา PHP เป็นแบบ Server Side Script และเป็น Open Source ที่ผู้ใช้ทั่วไปสามารถดาวน์โหลด Source Code และโปรแกรมไปใช้ฟรี ได้ที่ <http://www.php.net>

โครงสร้างของภาษา PHP ภาษา PHP มีลักษณะเป็น embedded script หมายความว่าผู้พัฒนาสามารถฝังคำสั่ง PHP ไว้ในเว็บเพจร่วมกับคำสั่ง(Tag) ของ HTML ได้ และสร้างไฟล์ที่มีนามสกุลเป็น .php, .php3 หรือ .php4 ซึ่งไวยากรณ์ที่ใช้ใน PHP เป็นการนำรูปแบบของภาษาต่างๆ มารวมกัน ได้แก่ C, Perl และ Java ทำให้ผู้ใช้ที่มีพื้นฐานของภาษาเหล่านี้อยู่แล้วสามารถศึกษาและใช้งานภาษานี้ได้ไม่ยาก

### 2.3.6 โปรแกรมการจัดการฐานข้อมูล MySQL

MySQL คือ โปรแกรมระบบจัดการฐานข้อมูล ที่พัฒนาโดยบริษัท MySQL AB มีหน้าที่เก็บข้อมูลอย่างเป็นระบบ รองรับคำสั่ง SQL เป็นเครื่องมือสำหรับเก็บข้อมูล ที่ต้องใช้ร่วมกับเครื่องมือหรือโปรแกรมอื่นอย่างบูรณาการ เพื่อให้ได้ระบบงานที่รองรับ ความต้องการของผู้ใช้ เช่นทำงานร่วมกับเครื่องบริการเว็บ (Web Server) เพื่อให้บริการแก่ภาษาสคริปต์ที่

เอกสารนี้เป็นเอกสารสงวนลิขสิทธิ์ การใช้งานเพื่อการศึกษาเท่านั้น เมื่ออนุญาตให้เผยแพร่ไปยังผู้อื่นโดยไม่ได้รับอนุญาตถือว่าผิดกฎหมาย  
ไม่ว่ากรณีใดๆ ทั้งสิ้น อีกทั้งห้ามมิให้ดัดแปลงเนื้อหา และต้องอ้างอิงถึงเจ้าของเอกสารทุกครั้งที่มีการนำไปใช้

ทำงานฝั่งเครื่องบริการ (Server-Side Script) เช่น ภาษา PHP ภาษา asp.net หรือภาษา JSP เป็นต้น หรือทำงานร่วมกับโปรแกรมประยุกต์ (Application Program) เช่น ภาษา Visual basic.net ภาษา Java หรือภาษา C# เป็นต้น โปรแกรมถูกออกแบบให้สามารถทำงานได้บนระบบปฏิบัติการที่หลากหลาย และเป็นระบบฐานข้อมูลโอเพนซอร์ซ (Open Source) ที่ถูกนำไปใช้งานมากที่สุด

MySQL เป็นระบบจัดการฐานข้อมูลแบบ relational ฐานข้อมูลแบบ relational จะทำการเก็บข้อมูลทั้งหมดในรูปแบบของตารางแทนการเก็บข้อมูลทั้งหมดลงในไฟล์ เพียงไฟล์เดียว ทำให้ทำงานได้รวดเร็วและมีความยืดหยุ่น นอกจากนี้ แต่ละตารางที่เก็บข้อมูลสามารถเชื่อมโยงเข้าหากันทำให้สามารถรวม หรือจัดกลุ่มข้อมูลได้ตามต้องการ โดยอาศัยภาษา SQL ที่เป็นส่วนหนึ่งของโปรแกรม MySQL ซึ่งเป็นภาษามาตรฐานในการเข้าถึงฐานข้อมูล

### 2.3.7 โปรแกรม AMPPS

เป็นโปรแกรมที่ใช้สำหรับจำลองเครื่องคอมพิวเตอร์ให้เป็นเว็บเซิร์ฟเวอร์ โปรแกรม AMPPS ได้รวบรวมเอา Apache, MySQL, PHP, Perl, Python และฐานข้อมูลอื่นๆ อีกมากมายมาไว้ด้วยกัน และยังมีฟังก์ชันสำหรับสร้างโปรเจกต์เว็บไซต์ต่างๆ ด้วยระบบสำเร็จรูป และเครื่องมือต่างๆ มากมาย AMPPS มาพร้อมกับระบบรายชื่อสคริปต์สำเร็จรูปต่างๆ มากกว่า 320 รายการ เช่น WordPress, Joomla, Magento, phpBB, Xoops เป็นต้น รวมไปถึง Framework อย่างพวก Yii, Zend, Codeigniter และอื่นๆ ให้เลือกใช้งานได้อีกมากมาย โดยที่ตัวโปรแกรมจะทำการดาวน์โหลด ภาษาต่างๆ ให้พร้อมที่จะติดตั้งได้ทันที

### 2.3.8 โปรแกรม Sublime text

Sublime text เป็น Editor ตัวหนึ่งที่นิยมใช้กันในหมู่นักพัฒนา web developer เนื่องจากเป็น freeware และถูกออกแบบมาให้ทำงานกับพวก code สำหรับเขียนเว็บ หรือเขียนโปรแกรมต่างๆ โดยเฉพาะ ภาษาที่ Sublime Text รองรับการทำงาน ได้แก่ HTML, CSS, Javascript, JQuery, JQuery Mobile, LESS, SASS, Python, Ruby on Rails

### 2.3.9 โปรแกรม PHP Storm

เป็นโปรแกรมแก้ไขโค้ดที่สมบูรณ์ และชาญฉลาดสำหรับ PHP ซึ่งจะ "รับ" โค้ด แล้วทำความเข้าใจกับโครงสร้างของ PHP อย่างลึกซึ้ง ปัจจุบันรองรับ PHP 5.3, 5.4, 5.5, 5.6, 7.0, 7.1 โดยใช้กับโปรเจกต์ใหม่ๆ มีเครื่องมือช่วย เช่น การ refactorings ด้วย IDE การตรวจความถูกต้องของโค้ด การปรับปรุงผลของโค้ด การวิเคราะห์โค้ดแบบ on-the-fly การสนับสนุนภาษาผสม และอื่นๆ

เอกสารนี้เป็นเอกสารที่สงวนไว้สำหรับการใช้งานเพื่อการศึกษาเท่านั้น ไม่อนุญาตให้นำไปใช้ประโยชน์ด้านการค้า ไม่ว่าจะกรณีใดๆ ทั้งสิ้น อีกทั้งห้ามมิให้ดัดแปลงเนื้อหา และต้องอ้างอิงถึงเจ้าของเอกสารทุกครั้งที่มีการนำไปใช้

### 2.3.10 Laravel Framework

Laravel คือ PHP Framework ที่เต็มเปี่ยมไปด้วยพลังที่ทำให้สามารถเขียนโค้ดที่ดูสะอาดตาและสามารถอ่านและทำความเข้าใจได้โดยง่าย สามารถดาวน์โหลดมาใช้งานได้ฟรี ออกแบบมาเพื่อพัฒนาเว็บแอปพลิเคชันในรูปแบบ MVC พัฒนาโดยมีผู้นำทีม คือนาย Taylor Otwell ภายใต้ลิขสิทธิ์ของ MIT และ source code ได้ถูกเก็บไว้บน host ของ Github ลักษณะเด่นของ Laravel มีดังนี้

1) Bundle (สิ่งที่บรรจุมาด้วยกัน) Laravel ได้มาพร้อมกับ แพคเกจของระบบ ที่ทำให้ผู้พัฒนาสามารถนำมาใช้กับ เว็บแอปพลิเคชันของผู้พัฒนาได้เลย จึงทำให้ผู้พัฒนาประหยัดเวลาในการเขียนโค้ด และ ลดจำนวนการเขียนโค้ดลงอย่างมาก

2) Class Autoloading (โหลด Class อัตโนมัติ) ระบบจะทำการโหลด Class ของ PHP มาใช้งานอัตโนมัติ โดยไม่ต้องกำหนดค่าการโหลดใช้งานเอง ในการโหลดระบบจะป้องกันการโหลดในส่วนประกอบ (component) ที่ไม่ใช้งาน และจะเลือกโหลดเฉพาะส่วนประกอบที่นำมาใช้งานเท่านั้น

3) View Composer (ส่วนของ View) ส่วนนี้จะเป็นส่วนของโค้ด (HTML) ที่นำมาเรียงติดต่อกัน และจะทำงาน (run) หลังจากประกอบกันเสร็จเรียบร้อยแล้ว เช่น แบ่งส่วน header, container, sidebar, footer เป็นต้น

4) Unit Testing (หน่วยทดสอบ) Laravel ยินยอมให้ผู้ใช้สามารถสร้าง unit test ขึ้นมาเพื่อทดสอบงานของตัวเองได้โดยผ่าน Artisan utility.

5) The Eloquent ORM (ชุดคำสั่งในการ Query) เป็นเครื่องมือที่ช่วยในการ Query ข้อมูลต่างๆ ในฐานข้อมูล

6) Reverse Routing (เร้าต์ติ้งค์) ในส่วนนี้จะทำให้สามารถกำหนดชื่อของ URL เพื่อที่จะชี้ไปยังส่วนต่างๆตามต้องการ

7) Restful Controller (กรองชนิดตามการส่งคำขอ) ช่วยให้ผู้พัฒนาสามารถกรองชนิดการส่งคำร้องขอจากฟอร์มทั้งแบบ Post และ Get

8) The IoC container (Inversion of Control) เป็นส่วนในการจัดเก็บ Library ภายนอกที่ผู้พัฒนานำเข้ามาใช้

## 2.4 ส่วนต่อประสานโปรแกรมประยุกต์

ส่วนต่อประสานโปรแกรมประยุกต์ หรือชื่อภาษาอังกฤษเรียกว่า Application Programming Interface (API) เป็นช่องทางการเชื่อมต่อระหว่างเว็บไซต์หนึ่งไปยังอีกเว็บไซต์หนึ่ง โดยการเชื่อมต่อระหว่างผู้ใช้งานกับ Server หรือจาก Server เชื่อมต่อไปหา Server ซึ่ง API นี้

เอกสารนี้เป็นเอกสารที่สงวนไว้สำหรับการใช้งานเพื่อการศึกษาเท่านั้น ไม่อนุญาตให้นำไปใช้ประโยชน์ด้านการค้า ไม่ว่าจะกรณีใดๆ ทั้งสิ้น อีกทั้งห้ามมิให้ดัดแปลงเนื้อหา และต้องอ้างอิงถึงเจ้าของเอกสารทุกครั้งที่มีการนำไปใช้

เปรียบได้เป็นภาษาคอมพิวเตอร์ที่ทำให้คอมพิวเตอร์สามารถสื่อสาร และแลกเปลี่ยนข้อมูลกันได้อย่างอิสระ ดังรูปที่ 2.4



ที่มา : <http://www2.it.mcu.ac.th/?p=3748>

รูปที่ 2.4 แสดงการเชื่อมต่อระหว่างเว็บไซต์หนึ่งไปยังอีกเว็บไซต์หนึ่ง

โดยส่วนมาก API ถูกใช้งานกันอย่างแพร่หลายที่เห็นได้กันอย่างชัดเจนก็คือ บริการของ Amazon มี API ที่เปิดให้ผู้ที่สนใจเป็นตัวแทนขายสินค้า หรือเจ้าของเว็บทั่วไป ได้นำสินค้าที่มีขายอยู่ใน Amazon ไปติดไว้ในเว็บไซต์หรือบล็อกของตัวเองได้ โดยเจ้าของเว็บไซต์หรือผู้สนใจจะได้รับคอมมิสชั่น เมื่อมีการคลิกซื้อสินค้าจากเว็บไซต์ หรือบล็อกที่นำ API ไปติดตั้ง นอกจากนี้เว็บด้านอีคอมเมิร์ซแล้ว ยังมีเว็บไซต์ด้านสังคมออนไลน์ หรือ Social Network ที่นำ API ไปใช้งานด้วย เช่น Facebook, Twitter เป็นต้น โดยสามารถนำร่องแสดงความคิดเห็นไปติดในเว็บไซด์ที่ต้องการได้ด้วย

API ทำหน้าที่ช่วยในการเข้าถึงข้อมูลต่างๆ ทั้งการนำข้อมูลต่างๆออกจากเว็บไซต์ หรือเป็นการส่งข้อมูลเข้าไปก็ได้ โดยเจ้าของเว็บไซต์ที่มี API จะกำหนดขอบเขตในการเข้าถึงบริการต่างๆของทางเว็บไซต์ ประโยชน์ของ API สามารถแบ่งออกมาได้หลายอย่าง คือ

- 1) ช่วยในการพัฒนาเว็บไซต์หรือ Application ได้ง่าย และรวดเร็ว ซึ่ง API นั้นถือเป็นตัวช่วยสำคัญ โดยนักพัฒนาไม่ต้องเข้าไปแก้ไข Code คำสั่ง ทำให้สะดวกสบายในการใช้งาน
- 2) ช่วยให้นักพัฒนาเว็บไซต์ หรือเจ้าของเว็บไซต์สามารถเข้าถึงฐานผู้ชมเว็บไซต์ให้มากขึ้น
- 3) ทำให้ผู้ใช้งานเว็บไซต์ต่าง ๆ ที่มีการติดตั้ง API ของอีกเว็บไซต์หนึ่ง ไม่ต้องเข้าหน้าเว็บไซต์ที่เป็นเจ้าของ API เพียงแต่เข้ามายังเว็บไซต์ที่มีการติดตั้ง API เท่านั้นทำให้การรับรู้ข่าวสารต่าง ๆทั่วถึงกัน และสะดวกในการใช้งานของผู้ใช้งานเว็บไซต์
- 4) API สามารถรับส่งข้อมูลข้าม Server ได้ ในปัจจุบันเว็บไซต์ใหญ่ๆหลายเว็บไซต์จะมีการเปิดให้ใช้งาน API ซึ่งทำให้เห็นการใช้งาน API ได้มากขึ้น โดยเฉพาะเว็บไซต์ที่ด้านการติดต่อสื่อสาร Social Network และ E-commerce

เอกสารนี้เป็นเอกสารที่สงวนไว้สำหรับการใช้งานเพื่อการศึกษาเท่านั้น ไม่อนุญาตให้นำไปใช้ประโยชน์ด้านการค้าไม่ว่ากรณีใดๆ ทั้งสิ้น อีกทั้งห้ามมิให้ดัดแปลงเนื้อหา และต้องอ้างอิงถึงเจ้าของเอกสารทุกครั้งที่มีการนำไปใช้

## บทที่ 3

## การวิเคราะห์ออกแบบและพัฒนาระบบ

## 3.1 สถาปัตยกรรมซอฟต์แวร์

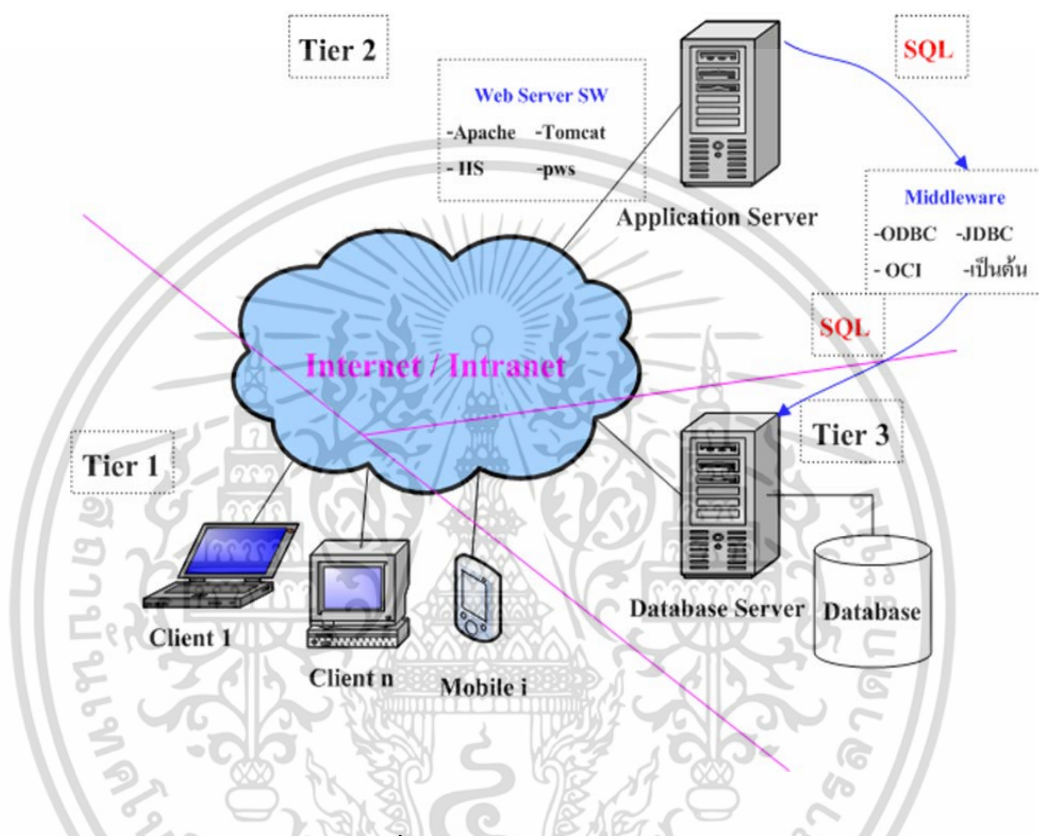

รูปที่ 3.1 สถาปัตยกรรมแบบ three tier

Tier 1 ประกอบไปด้วย Bootstrap Framework, ภาษา HTML, Java Script, CSS

Tier 2 ประกอบไปด้วย PHP, AMPPS (โปรแกรม Apache web server)

Tier 3 ประกอบไปด้วย MySQL

เอกสารนี้เป็นเอกสารที่สงวนไว้สำหรับการใช้งานเพื่อการศึกษาเท่านั้น ไม่อนุญาตให้นำไปใช้ประโยชน์ด้านการค้า  
ไม่ว่ากรณีใดๆ ทั้งสิ้น อีกทั้งห้ามมิให้ดัดแปลงเนื้อหา และต้องอ้างอิงถึงเจ้าของเอกสารทุกครั้งที่มีการนำไปใช้

### 3.2 วงจรการพัฒนาระบบ

ทางผู้พัฒนาใช้ SDLC (System Development Life Cycle) ในรูปแบบ Agile Method ในการพัฒนาซอฟต์แวร์ ดังรูปที่ 3.2

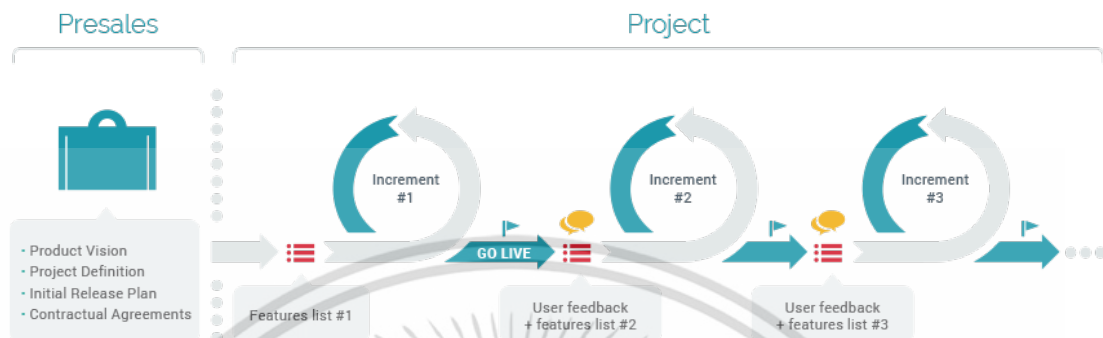

ที่มา : <http://www.interset.co.th/agile-methodology/>

รูปที่ 3.2 กระบวนการพัฒนาซอฟต์แวร์ด้วย Agile method

วัตถุประสงค์ของการใช้ Agile method เน้นความถนัดของแต่ละบุคคลและการพูดคุยสื่อสารกันมากกว่าการยึดติดที่เครื่องมือและกระบวนการในการทำงาน เช่น การที่คณะผู้จัดทำไปพบปะและพูดคุยกับผู้ใช้ (ศิษย์เก่าวิทยาการคอมพิวเตอร์) ผู้ใช้ต้องการ Requirement อะไร คณะผู้จัดทำก็สามารถทำตาม Requirement นั้นได้เลย ทำงานโดยยึดที่ผลผลิตหรือซอฟต์แวร์เป็นหลัก เช่น เดิมอาจเน้นเอกสาร แต่ Agile Method ไม่เน้นมากนัก แต่จะเน้นว่ามีซอฟต์แวร์ส่งให้ผู้ใช้หรือยัง ให้ความสำคัญเรื่องการติดต่อสื่อสารระหว่างทีมงานด้วยกัน และระหว่างทีมงานกับผู้ใช้ ยอมรับความเปลี่ยนแปลงที่เกิดขึ้น เช่น เดิมต้องวางแผนล่วงหน้าให้ครบถ้วน และทำตามแผนที่กำหนดไว้ให้ได้ แต่ Agile Method ให้ความสำคัญกับการทำตามแผนน้อยลง แต่เน้นการสนองตอบต่อความเปลี่ยนแปลงที่เกิดขึ้นได้

### 3.3 ระบบการทำงาน

ขั้นตอนการทำงานของระบบจะแบ่งเป็น 2 ส่วน คือ ระบบสำหรับผู้ดูแลระบบ และระบบสำหรับผู้เยี่ยมชมเว็บไซต์ ซึ่งการทำงานถูกแบ่งออกเป็นหมวดหมู่อย่างชัดเจน ซึ่งมีรายละเอียดดังต่อไปนี้

เอกสารนี้เป็นเอกสารที่สงวนไว้สำหรับการใช้งานเพื่อการศึกษาเท่านั้น ไม่อนุญาตให้นำไปใช้ประโยชน์ด้านการค้าไม่ว่ากรณีใดๆ ทั้งสิ้น อีกทั้งห้ามมิให้ดัดแปลงเนื้อหา และต้องอ้างอิงถึงเจ้าของเอกสารทุกครั้งที่มีการนำไปใช้

### 3.3.1 ระบบสำหรับผู้ดูแลระบบ

ระบบนี้จะเป็นส่วนที่ใช้ในการควบคุม และจัดการสิ่งต่างๆ ของระบบจากทางฝั่งผู้ให้บริการ โดยระบบนี้จะมีระบบการทำงานต่างๆดังนี้

- 1) ผู้ดูแลระบบสามารถจัดการข้อมูลโดยการเพิ่ม แก้ไข หรือลบข้อมูลข่าวสารในส่วนต่างๆ ได้
- 2) ผู้ดูแลระบบสามารถอัปเดตข้อมูลความเคลื่อนไหวทางการเงินได้ โดยการตรวจสอบการอัปเดตรูปภาพ และกรอกข้อมูลจำนวนเงินสนับสนุนที่ได้รับมา และนำไปใช้
- 3) ผู้ดูแลระบบสามารถส่งข้อความตอบกลับเมื่อตรวจสอบแล้วพบความผิดพลาดของคำขอ และยอดเงินสนับสนุนที่ได้รับมาและนำไปใช้

### 3.3.2 ระบบสำหรับผู้เยี่ยมชมเว็บไซต์

ระบบนี้เป็นระบบของผู้เยี่ยมชมเว็บไซต์ โดยระบบนี้จะแบ่งออกเป็นผู้ใช้งานทั่วไป และผู้ที่สมัครสมาชิกเว็บไซต์ โดยการทำงานของผู้ใช้ในแต่ละประเภทจะมีส่วนการทำงานที่แตกต่างกัน โดยจะทำการแยกส่วนการทำงานดังนี้

- 1) ผู้ใช้งานทั่วไป
  - 1.1) ดูข้อมูลข่าวสารการเรียน-การอบรม การฝึกงาน-โครงการสหกิจศึกษา การรับสมัครงาน ของนักศึกษาแต่ละชั้นปี และข่าวประชาสัมพันธ์อื่นๆได้
  - 1.2) ดูข้อมูลบุคลากรได้
  - 1.3) ดูข้อมูลการติดต่อ คำถามที่พบบ่อย และหากมีข้อสงสัยสามารถส่งคำถามผ่านทางอีเมลล์ได้
- 2) ผู้ที่สมัครสมาชิกเว็บไซต์ (ศิษย์เก่า)
  - 2.1) ดูข้อมูลข่าวสารการเรียน-การอบรม การฝึกงาน-โครงการสหกิจศึกษา การรับสมัครงาน ของนักศึกษาแต่ละชั้นปี และข่าวประชาสัมพันธ์อื่นๆได้
  - 2.2) ดูข้อมูลบุคลากรและทำเนียบศิษย์เก่าได้
  - 2.3) ดูข้อมูลการติดต่อ คำถามที่พบบ่อย และหากมีข้อสงสัยสามารถส่งคำถามผ่านทางอีเมลล์ได้
  - 2.4) ดูข้อมูลส่วนตัว หรือแก้ไขข้อมูลส่วนตัว
  - 2.5) ดูข้อมูลการสนับสนุนทุน ได้แก่ ทุนการจัดกิจกรรมนักศึกษา ทุนการทำโครงการของนักศึกษา และร่วมสนับสนุนทุนได้
  - 2.6) อัปเดตสลิปการโอนเงิน เมื่อร่วมสนับสนุนกิจกรรม หรือโครงการต่างๆได้
  - 2.7) ดูรายการแจ้งโอนของตนเองทั้งหมดได้

เอกสารนี้เป็นเอกสารที่สงวนไว้สำหรับการใช้งานเพื่อการศึกษาเท่านั้น ไม่อนุญาตให้นำไปใช้ประโยชน์ด้านการค้า ไม่ว่ากรณีใดๆ ทั้งสิ้น อีกทั้งห้ามมิให้ดัดแปลงเนื้อหา และต้องอ้างอิงถึงเจ้าของเอกสารทุกครั้งที่มีการนำไปใช้

- 2.8) ติดตามผลการดำเนินงานกิจกรรม และโครงการต่างๆของการสนับสนุนที่ตนเองได้ร่วมสนับสนุน
- 3) ผู้ที่สมัครสมาชิกเว็บไซต์ (นักศึกษา)
- 2.1) ดูข้อมูลข่าวสารการเรียน-การอบรม การฝึกงาน-โครงการสหกิจศึกษา การรับสมัครงาน ของนักศึกษาแต่ละชั้นปี และข่าวประชาสัมพันธ์อื่นๆได้
- 2.2) ดูข้อมูลบุคลากรและทำเนียบศิษย์เก่าได้
- 2.3) ดูข้อมูลการติดต่อ คำถามที่พบบ่อย และหากมีข้อสงสัยสามารถส่งคำถามผ่านทางอีเมลล์ได้
- 2.4) ดูข้อมูลส่วนตัวหรือแก้ไขข้อมูลส่วนตัว
- 2.5) ดูข้อมูลการสนับสนุนทุน ได้แก่ ทุนการจัดกิจกรรมนักศึกษา ทุนการทำโครงการของนักศึกษา และร่วมสนับสนุนทุนได้
- 2.6) อัปโหลดใบเสร็จการชำระเงินเมื่อนำเงินที่ได้รับสนับสนุนไปใช้ได้
- 2.7) ดูรายการแจ้งใบเสร็จการใช้เงินของตนเองทั้งหมดได้

### 3.4 การวิเคราะห์ระบบ

#### 3.4.1 แผนภาพแสดงความสัมพันธ์ระหว่างเอนทิตี (Entity-Relationship Diagram)

แผนผังแสดงความสัมพันธ์ระหว่างเอนทิตีของระบบ อธิบายได้ดังนี้

ตาราง cs\_accounts เก็บข้อมูลบัญชีผู้ใช้งาน เช่น ชื่อผู้ใช้งาน อีเมลล์ รหัสผ่าน เป็นต้น โดยที่ผู้ใช้งาน 1 คน สามารถสร้างได้มากกว่า 1 บัญชี

ตาราง cs\_members เก็บข้อมูลผู้ใช้งาน เช่น รหัสนักศึกษา ชื่อ เพศ วัน/เดือน/ปีเกิด เป็นต้น โดยมีตาราง cs\_memberType เก็บประเภทสมาชิก ได้แก่ นักศึกษา ศิษย์เก่า และผู้ดูแลระบบ

ตาราง cs\_projects เก็บข้อมูลคำขอโครงการ/กิจกรรม ที่นักศึกษาได้ส่งคำขอเพื่อรับการสนับสนุน โดยมีตาราง cs\_status เก็บข้อมูลสถานะ ในที่นี้คือ สถานะโครงการ/กิจกรรม ที่รอการอนุมัติจากผู้ดูแลระบบ

ตาราง cs\_transaction เก็บข้อมูลแจ้งการโอนเงินของศิษย์เก่า และแจ้งการใช้เงินของนักศึกษา โดยมีตาราง cs\_status เก็บข้อมูลสถานะ ในที่นี้คือ สถานะธุรกรรมการเงิน ที่รอการอนุมัติจากผู้ดูแลระบบ

ตาราง cs\_messages เก็บข้อมูลข้อความแจ้งเตือน ผู้ใช้งานจะได้รับข้อความ เมื่อผู้ดูแลระบบอนุมัติหรือไม่อนุมัติโครงการกิจกรรม และตรวจสอบข้อมูลธุรกรรมการเงิน ว่าผ่านหรือไม่ผ่านการตรวจสอบ

ตาราง cs\_newses เก็บข้อมูลข่าวประชาสัมพันธ์ ที่ผู้ดูแลระบบได้สร้าง/แก้ไข/ลบ ข้อมูลดังกล่าว มีผลโดยตรงกับหน้าเว็บไซต์ หากข่าวนั้นไม่ได้ถูกลบจะแสดงที่หน้าเว็บไซต์ มีการแบ่งประเภทของข่าวประชาสัมพันธ์เก็บไว้ที่ตาราง cs\_newsTypes

เอกสารนี้เป็นเอกสารที่สงวนไว้สำหรับการใช้งานเพื่อการศึกษาเท่านั้น ไม่อนุญาตให้นำไปใช้ประโยชน์ด้านการค้า ไม่ว่าจะกรณีใดๆ ทั้งสิ้น อีกทั้งห้ามมิให้ดัดแปลงเนื้อหา และต้องอ้างอิงถึงเจ้าของเอกสารทุกครั้งที่มีการนำไปใช้

ตาราง cs\_roles เก็บข้อมูลบทบาทของผู้ใช้งาน เพื่อแบ่งสิทธิการใช้งานที่มีในตาราง cs\_permissions โดยข้อมูลบทบาทและสิทธิการใช้งานเก็บในตาราง cs\_role\_permissions ตาราง cs\_account\_logs เก็บข้อมูลประวัติการใช้งานของเว็บไซต์ เช่น นักศึกษาส่งคำขอสร้างโครงการ/กิจกรรม นักศึกษาแจ้งค่าใช้จ่าย ศิษย์เก่าแจ้งการโอนเงิน ผู้ดูแลระบบตรวจสอบคำขอ ผู้ดูแลระบบตรวจสอบธุรกรรมการเงิน เป็นต้น ดังรูปที่ 3.3

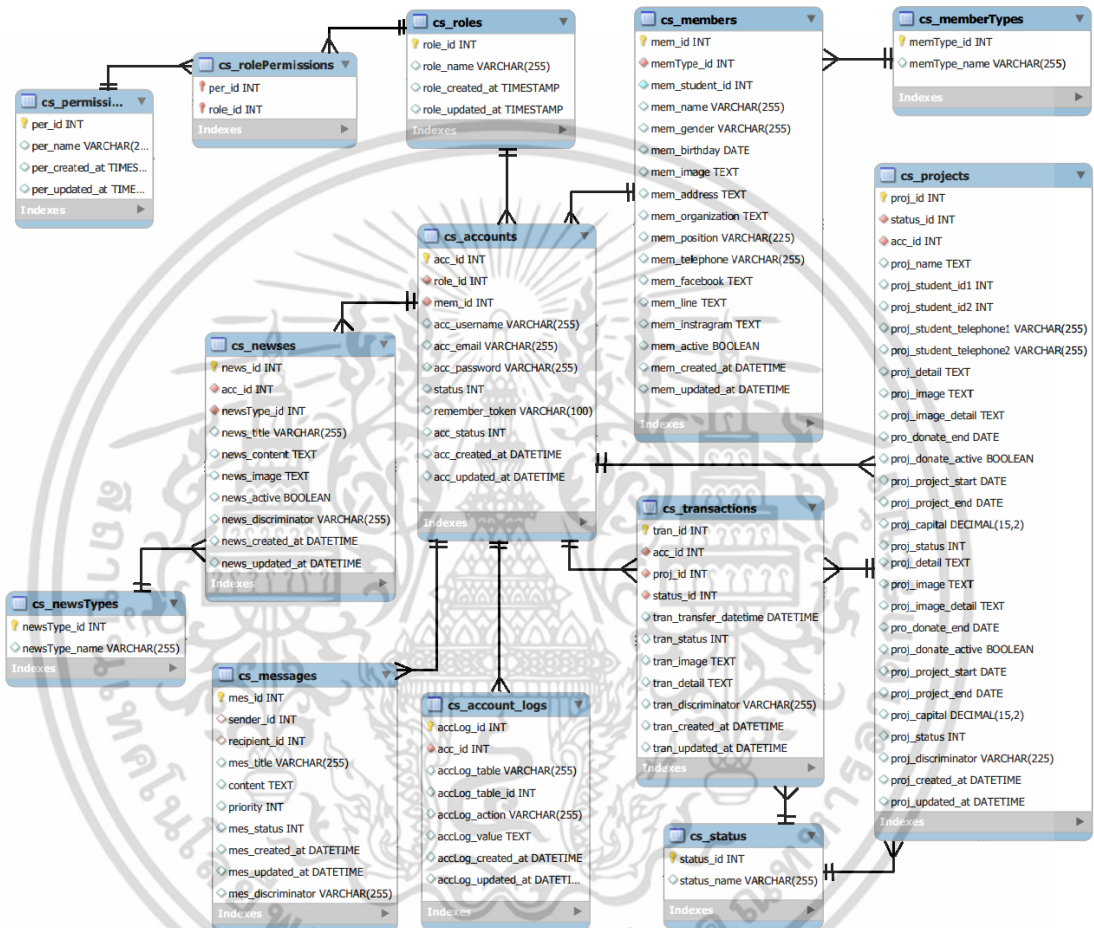

รูปที่ 3.3 Entity-Relationship Diagram แสดงความสัมพันธ์ระหว่างเอนทิตีของระบบ

### 3.4.2 แผนภาพแสดงการทำงานของผู้ใช้ระบบ

การทำงานของผู้ใช้ระบบแบ่งตามบทบาทคือ บุคคลทั่วไป ศิษย์เก่า นักศึกษา และผู้ดูแลระบบบุคคลทั่วไป สามารถดูข่าวประชาสัมพันธ์ได้

- 1) ศิษย์เก่า สามารถดูข่าวประชาสัมพันธ์ ค้นหาสมาชิก เลือกรายการสนับสนุน ดูข้อมูลการขอสนับสนุน และสมัครสมาชิกได้
- 2) นักศึกษา สามารถดูข่าวประชาสัมพันธ์ ค้นหาสมาชิก ดูข้อมูลการขอสนับสนุน สร้างคำขอสนับสนุนโครงการหรือกิจกรรม และสมัครสมาชิกได้

เอกสารนี้เป็นเอกสารที่สงวนไว้สำหรับการใช้งานเพื่อการศึกษาเท่านั้น ไม่อนุญาตให้นำไปใช้ประโยชน์ด้านการค้า ไม่ว่าจะกรณีใดๆ ทั้งสิ้น อีกทั้งห้ามมิให้ตัดแปลงเนื้อหา และต้องอ้างอิงถึงเจ้าของเอกสารทุกครั้งที่มีการนำไปใช้

3) ผู้ดูแลระบบ สามารถอัปเดตค่าวาระประชาสัมพันธ์ ตรวจสอบธุรกรรมทางการเงินทั้งสลิปการโอนเงินและใบเสร็จการชำระเงิน อนุมัติโครงการหรือกิจกรรมที่ได้รับคำขอจากนักศึกษา ดังรูปที่ 3.4

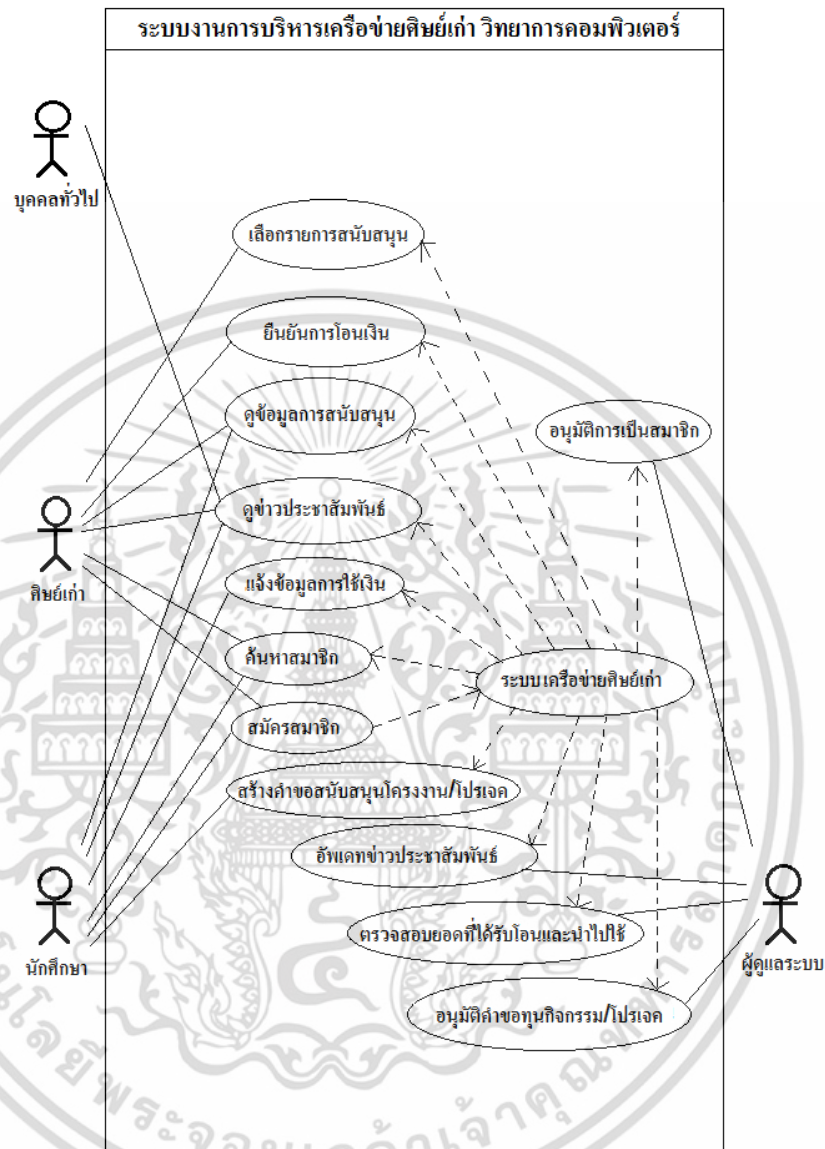

รูปที่ 3.4 แสดง Use case Diagram ของระบบบริหารเครือข่ายศิษย์เก่า วิทยาการคอมพิวเตอร์

### 3.4.3 Sequence Diagram

แผนภาพที่แสดงให้เห็นถึงการปฏิสัมพันธ์ (Interaction) ระหว่างออบเจกต์ของคลาส โดยเฉพาะการส่ง message ระหว่างออบเจกต์ตามลำดับของเวลา (Sequence) ที่เกิดเหตุการณ์ขึ้น จากนั้นน้อยไปมาก โดยจะมีสัญลักษณ์แสดงให้เห็นถึงลำดับของการส่ง message ตามเวลาอย่างชัดเจน

เอกสารนี้เป็นเอกสารที่สงวนไว้สำหรับการใช้งานเพื่อการศึกษาเท่านั้น ไม่อนุญาตให้นำไปใช้ประโยชน์ด้านการค้า ไม่ว่าจะกรณีใดๆ ทั้งสิ้น อีกทั้งห้ามมิให้ดัดแปลงเนื้อหา และต้องอ้างอิงถึงเจ้าของเอกสารทุกครั้งที่มีการนำไปใช้

การทำงานเมื่อศิษย์เก่าลงทะเบียนสร้างบัญชีผู้ใช้งานใหม่ผ่านทางเว็บไซต์ ระบบจะทำการสร้างบัญชีให้แก่ผู้ลงทะเบียน โดยศิษย์เก่าต้องรอการอนุมัติการเป็นสมาชิกจากผู้ดูแลระบบ แสดงดังรูปที่ 3.5

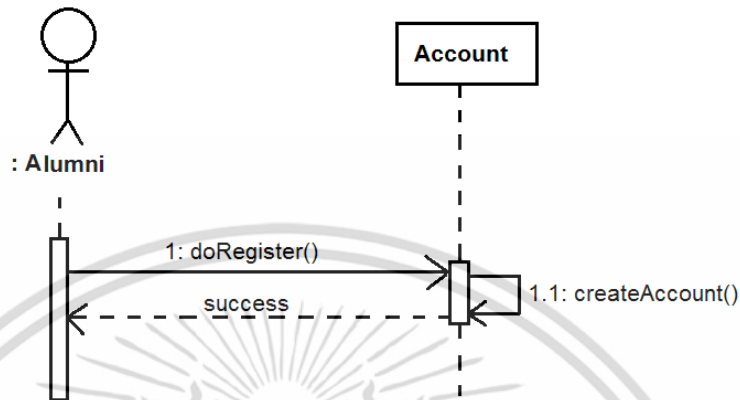

รูปที่ 3.5 แสดงการทำงานเมื่อศิษย์เก่าสมัครสมาชิกเว็บไซต์โดยตรง

การทำงานเมื่อนักศึกษาลงทะเบียนสร้างบัญชีผู้ใช้งานใหม่ผ่านทางเว็บไซต์ ระบบจะทำการสร้างบัญชีให้แก่ผู้ลงทะเบียน โดยนักศึกษาต้องรอการอนุมัติการเป็นสมาชิกจากผู้ดูแลระบบ แสดงรูปที่ 3.6

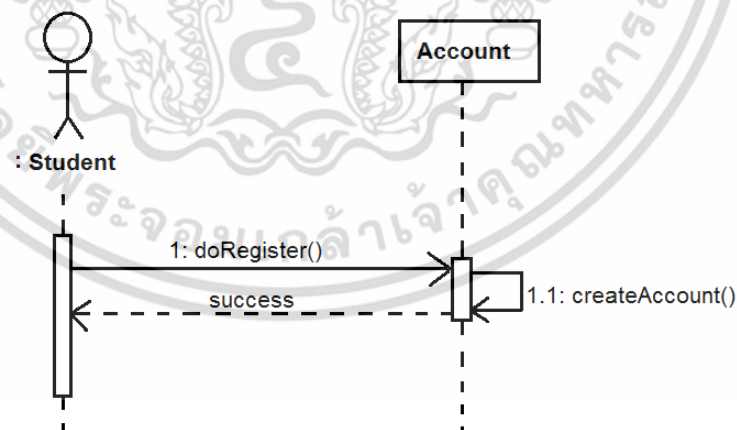

รูปที่ 3.6 แสดงการทำงานเมื่อนักศึกษาสมัครสมาชิกเว็บไซต์โดยตรง

เอกสารนี้เป็นเอกสารที่สงวนไว้สำหรับการใช้งานเพื่อการศึกษาเท่านั้น ไม่อนุญาตให้นำไปใช้ประโยชน์ด้านการค้าไม่ว่ากรณีใดๆ ทั้งสิ้น อีกทั้งห้ามมิให้ดัดแปลงเนื้อหา และต้องอ้างอิงถึงเจ้าของเอกสารทุกครั้งที่มีการนำไปใช้

การทำงานเมื่อศิษย์เก่าเข้าสู่ระบบตามบัญชีที่ได้ลงทะเบียนไว้ ระบบจะทำการสร้าง session ใหม่ทุกครั้งที่มีการเข้าสู่ระบบ แสดงดังรูปที่ 3.7

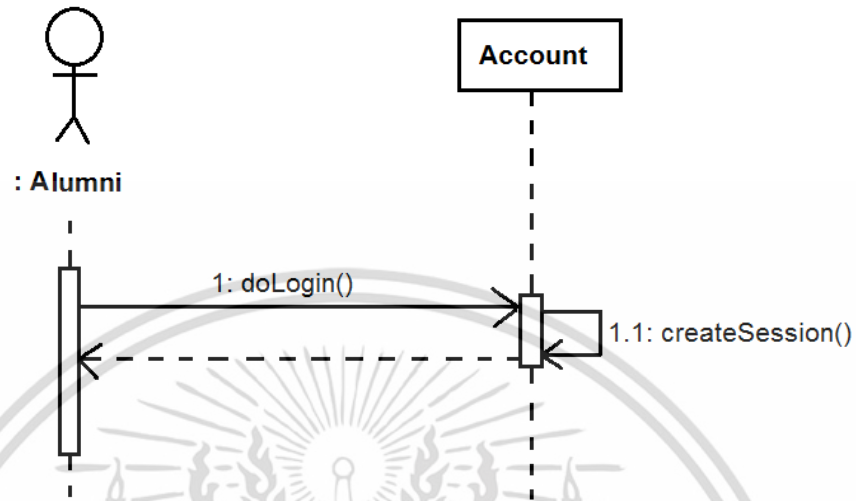

รูปที่ 3.7 แสดงการทำงานเมื่อศิษย์เก่าเข้าสู่ระบบ

การทำงานเมื่อนักศึกษาเข้าสู่ระบบตามบัญชีที่ได้ลงทะเบียนไว้ ระบบจะทำการสร้าง session ใหม่ทุกครั้งที่มีการเข้าสู่ระบบ แสดงดังรูปที่ 3.8

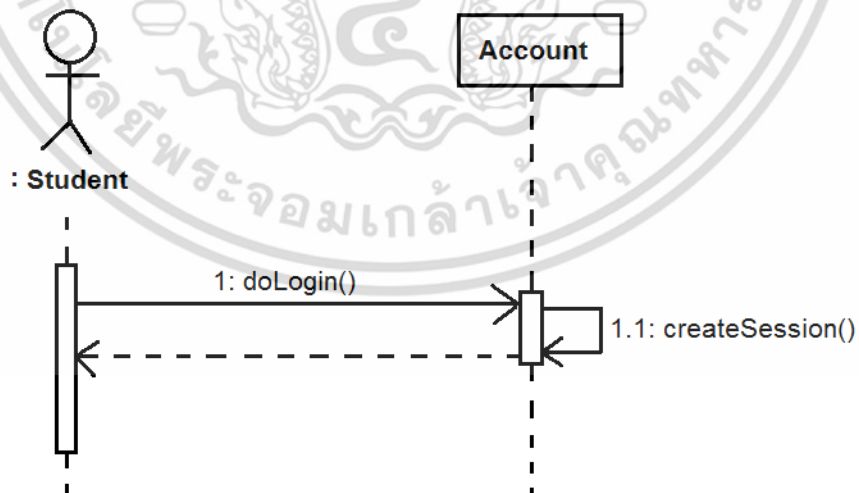

รูปที่ 3.8 แสดงการทำงานเมื่อนักศึกษาเข้าสู่ระบบ

เอกสารนี้เป็นเอกสารที่สงวนไว้สำหรับการใช้งานเพื่อการศึกษาเท่านั้น ไม่อนุญาตให้นำไปใช้ประโยชน์ด้านการค้า ไม่ว่าจะกรณีใดๆ ทั้งสิ้น อีกทั้งห้ามมิให้ดัดแปลงเนื้อหา และต้องอ้างอิงถึงเจ้าของเอกสารทุกครั้งที่มีการนำไปใช้

การทำงานเมื่อศิษย์เก่าออกจากระบบ ระบบจะทำการล้าง session ใหม่ เพื่อรอรับการเข้าสู่ระบบครั้งถัดไป แสดงดังรูปที่ 3.9

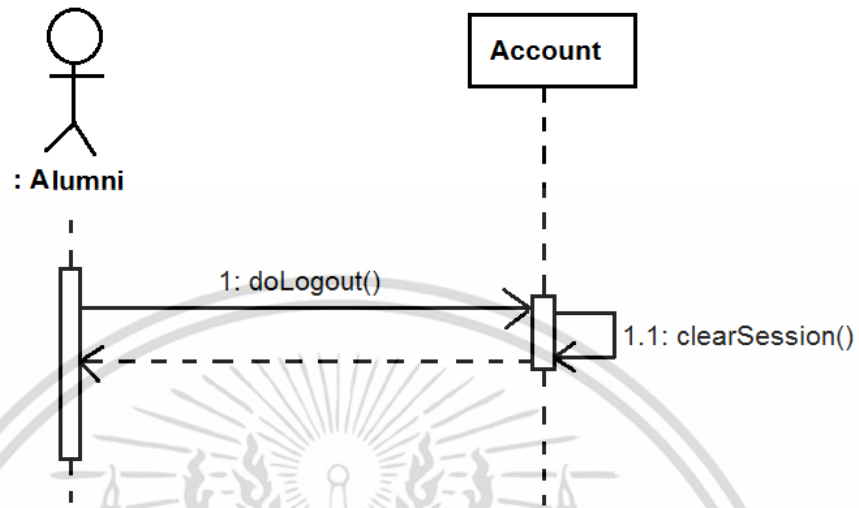

รูปที่ 3.9 แสดงการทำงานเมื่อศิษย์เก่าออกจากระบบ

การทำงานเมื่อนักศึกษาออกจากระบบ ระบบจะทำการล้าง session ใหม่ เพื่อรอรับการเข้าสู่ระบบครั้งถัดไป แสดงดังรูปที่ 3.10

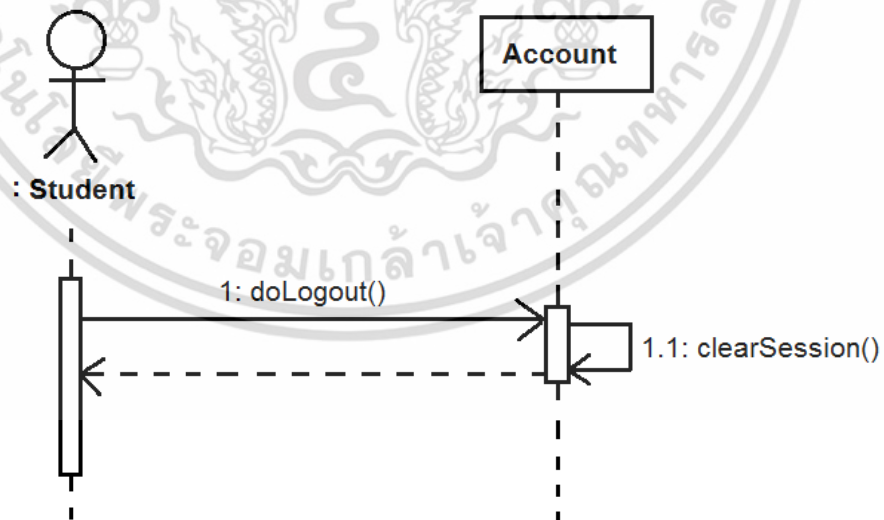

รูปที่ 3.10 แสดงการทำงานเมื่อนักศึกษาออกจากระบบ

เอกสารนี้เป็นเอกสารที่สงวนไว้สำหรับการใช้งานเพื่อการศึกษาเท่านั้น ไม่อนุญาตให้นำไปใช้ประโยชน์ด้านการค้า ไม่ว่ากรณีใดๆ ทั้งสิ้น อีกทั้งห้ามมิให้ดัดแปลงเนื้อหา และต้องอ้างอิงถึงเจ้าของเอกสารทุกครั้งที่มีการนำไปใช้

การทำงานเมื่อศิษย์เก่าทำการแก้ไขข้อมูลส่วนตัว และยืนยันการแก้ไขโดยการกด save ข้อมูลใหม่ที่ได้แก้ไขจะมาแสดงแทนข้อมูลเก่า แสดงดังรูปที่ 3.11

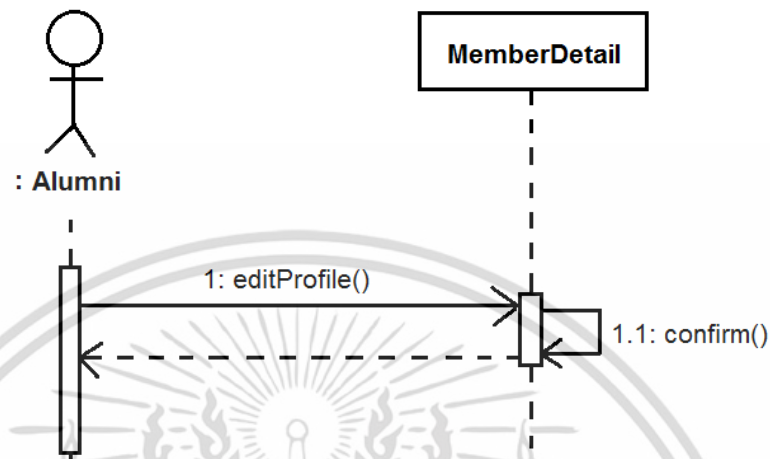

รูปที่ 3.11 แสดงการทำงานเมื่อศิษย์เก่าแก้ไขประวัติส่วนตัว

การทำงานเมื่อนักศึกษาทำการแก้ไขข้อมูลส่วนตัว และยืนยันการแก้ไขโดยการกด save ข้อมูลใหม่ที่ได้แก้ไขจะมาแสดงแทนข้อมูลเก่า แสดงดังรูปที่ 3.12

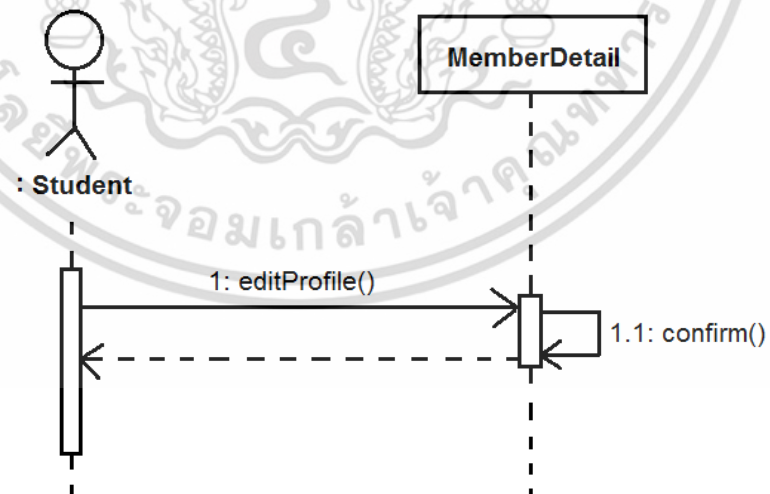

รูปที่ 3.12 แสดงการทำงานเมื่อนักศึกษาแก้ไขประวัติส่วนตัว

เอกสารนี้เป็นเอกสารที่สงวนไว้สำหรับการใช้งานเพื่อการศึกษาเท่านั้น ไม่อนุญาตให้นำไปใช้ประโยชน์ด้านการค้า ไม่ว่าจะกรณีใดๆ ทั้งสิ้น อีกทั้งห้ามมิให้ดัดแปลงเนื้อหา และต้องอ้างอิงถึงเจ้าของเอกสารทุกครั้งที่มีการนำไปใช้

การทำงานเมื่อศิษย์เก่าค้นหาสมาชิกของเว็บไซต์ ซึ่งจะแสดงรายชื่อสมาชิกและข้อมูลที่สมาชิกได้กรอกไว้ตอนลงทะเบียน รายชื่อสมาชิกที่แสดงคือผ่านการอนุมัติจากผู้ดูแลระบบแล้ว แสดงดังรูปที่ 3.13

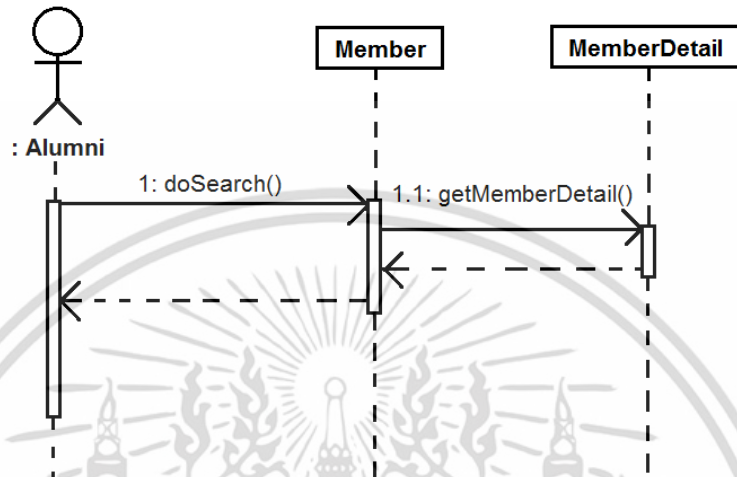

รูปที่ 3.13 แสดงการทำงานเมื่อศิษย์เก่าค้นหาสมาชิกของเว็บไซต์

การทำงานเมื่อนักศึกษาค้นหาสมาชิกของเว็บไซต์ ซึ่งจะแสดงรายชื่อสมาชิกและข้อมูลที่สมาชิกได้กรอกไว้ตอนลงทะเบียน รายชื่อสมาชิกที่แสดงคือผ่านการอนุมัติจากผู้ดูแลระบบแล้ว แสดงดังรูปที่ 3.14

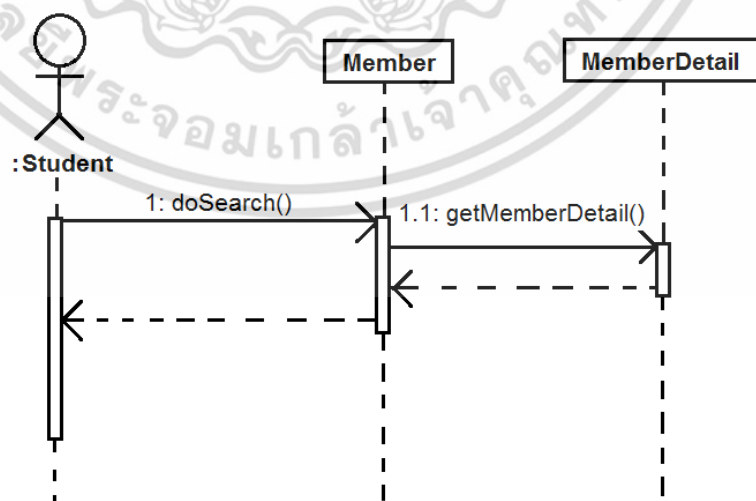

รูปที่ 3.14 แสดงการทำงานเมื่อนักศึกษาค้นหาสมาชิกของเว็บไซต์

เอกสารนี้เป็นเอกสารที่สงวนไว้สำหรับการใช้งานเพื่อการศึกษาเท่านั้น ไม่อนุญาตให้นำไปใช้ประโยชน์ด้านการค้าไม่ว่ากรณีใดๆ ทั้งสิ้น อีกทั้งห้ามมิให้ดัดแปลงเนื้อหา และต้องอ้างอิงถึงเจ้าของเอกสารทุกครั้งที่มีการนำไปใช้

การทำงานเมื่อผู้ดูแลระบบทำการเพิ่มข่าวประชาสัมพันธ์เข้าสู่เว็บไซต์ โดยการใส่ชื่อข่าว กรอกรายละเอียดข่าว และเลือกหมวดหมู่ข่าว แสดงดังรูปที่ 3.15

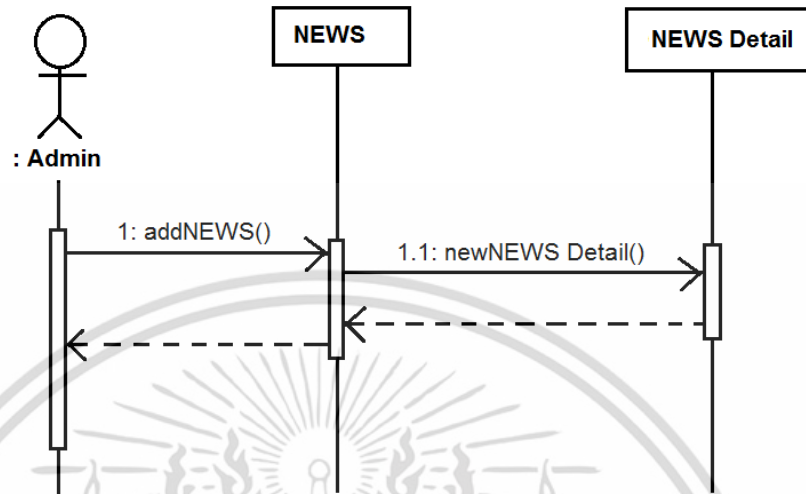

รูปที่ 3.15 แสดงการทำงานเมื่อแอดมินเว็บไซต์ทำการเพิ่มข่าวสาร

การทำงานเมื่อผู้ดูแลระบบทำการแก้ไขข่าวประชาสัมพันธ์ที่แสดงหน้าเว็บไซต์ แล้วทำการ บันทึกอีกรอบเพื่อให้ข่าวประชาสัมพันธ์หน้าเว็บไซต์เปลี่ยนแปลง แสดงดังรูปที่ 3.16

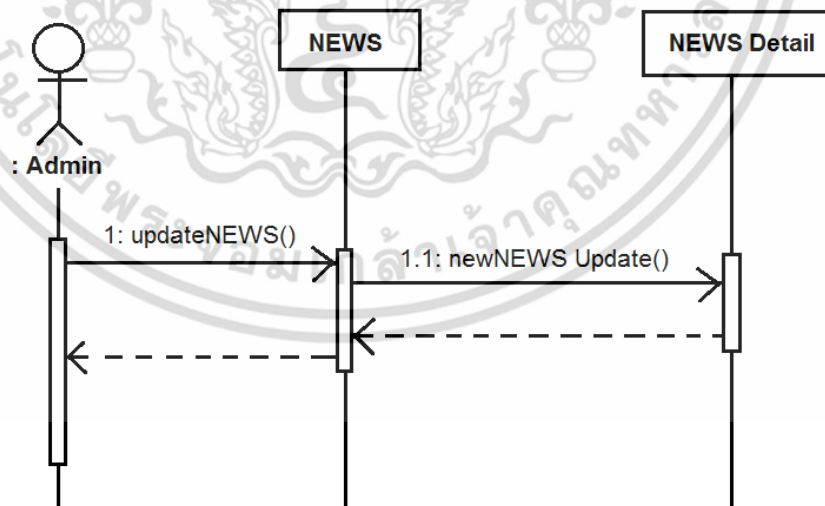

รูปที่ 3.16 แสดงการทำงานเมื่อแอดมินเว็บไซต์ทำการปรับปรุงข้อมูลข่าวสาร

เอกสารนี้เป็นเอกสารที่สงวนไว้สำหรับการใช้งานเพื่อการศึกษาเท่านั้น ไม่อนุญาตให้นำไปใช้ประโยชน์ด้านการค้า ไม่ว่ากรณีใดๆ ทั้งสิ้น อีกทั้งห้ามมิให้ดัดแปลงเนื้อหา และต้องอ้างอิงถึงเจ้าของเอกสารทุกครั้งที่มีการนำไปใช้

การทำงานเมื่อผู้ดูแลระบบทำการลบข่าวประชาสัมพันธ์ออกจากเว็บไซต์ เมื่อข่าวนั้นเลย  
ช่วงเวลาที่ควรประกาศมานานแล้ว แสดงดังรูปที่ 3.17

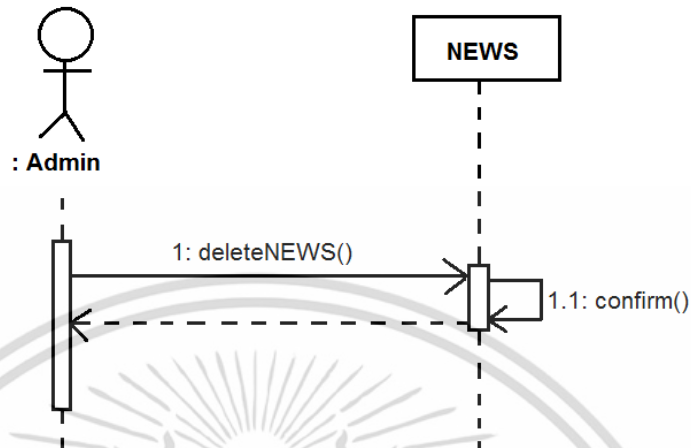

รูปที่ 3.17 แสดงการทำงานเมื่อแอดมินเว็บไซต์ทำการลบข้อมูลข่าวสาร

การทำงานเมื่อผู้ดูแลระบบตรวจสอบสมาชิกใหม่ คำขอสร้างกิจกรรม/โปรเจกต์ และการแจ้ง  
โอนเงิน/แจ้งการใช้เงิน เพื่อทำการอนุมัติ/ไม่อนุมัติ จากนั้นสถานะดังกล่าวจะถูกเปลี่ยนแปลง แสดง  
ดังรูปที่ 3.18

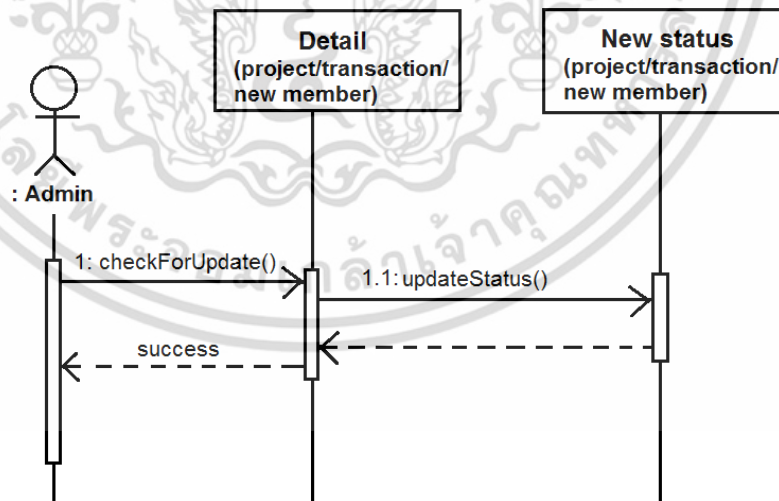

รูปที่ 3.18 แสดงการทำงานเมื่อแอดมินเว็บไซต์ตรวจสอบข้อมูลเพื่ออนุมัติ

เอกสารนี้เป็นเอกสารที่สงวนไว้สำหรับการใช้งานเพื่อการศึกษาเท่านั้น ไม่อนุญาตให้นำไปใช้ประโยชน์ด้านการค้า  
ไม่ว่ากรณีใดๆ ทั้งสิ้น อีกทั้งห้ามมิให้ดัดแปลงเนื้อหา และต้องอ้างอิงถึงเจ้าของเอกสารทุกครั้งที่มีการนำไปใช้

การทำงานเมื่อนักศึกษา/ศิษย์เก่าเลือกรายการสนับสนุนทุนให้กิจกรรม/โปรเจค จากนั้นทำการแจ้งการโอนเงินและยืนยันการโอนเงิน เพื่อรอการตรวจสอบยอดเงินและอนุมัติจากผู้ดูแลระบบ แสดงดังรูปที่ 3.19

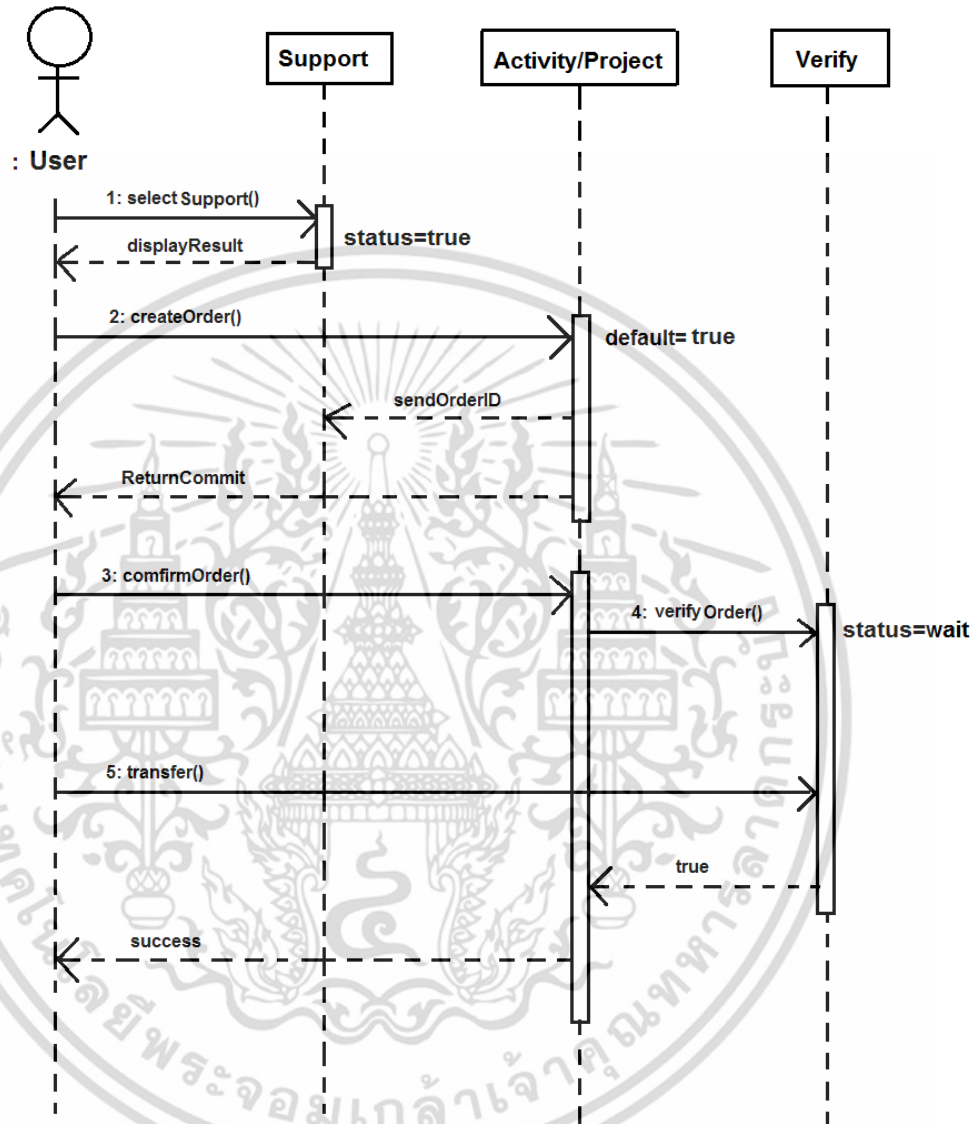

รูปที่ 3.19 แสดงการทำงานเมื่อศิษย์เก่าร่วมสนับสนุนทุน

เอกสารนี้เป็นเอกสารที่สงวนไว้สำหรับการใช้งานเพื่อการศึกษาเท่านั้น ไม่อนุญาตให้นำไปใช้ประโยชน์ด้านการค้า ไม่ว่าจะกรณีใดๆ ทั้งสิ้น อีกทั้งห้ามมิให้ดัดแปลงเนื้อหา และต้องอ้างอิงถึงเจ้าของเอกสารทุกครั้งที่มีการนำไปใช้

### 3.4.4 แผนผังเว็บไซต์

แผนผังเว็บไซต์ในกรณีที่ผู้ใช้งานยังไม่ล็อกอินเข้าสู่ระบบ จะมีเมนูได้แก่ หน้าหลัก สนับสนุน บุคลากร ติดต่อเรา คำถามที่พบบ่อย เงื่อนไขและข้อกำหนด ลงทะเบียน และเข้าสู่ระบบ โดยที่ผู้ใช้งานจะไม่สามารถเห็นเมนู นักศึกษาและศิษย์เก่า และไม่สามารถเลือกรายการสนับสนุนได้

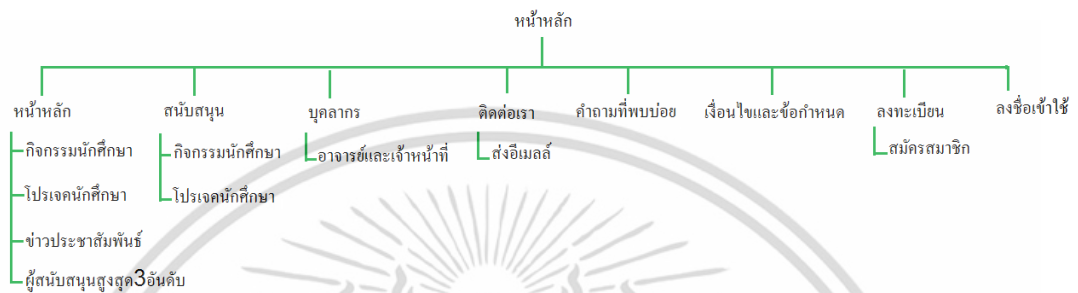

รูปที่ 3.20 แผนผังเว็บไซต์ในกรณีที่ผู้ใช้งานยังไม่ล็อกอินเข้าสู่ระบบ

แผนผังเว็บไซต์ในกรณีที่ผู้ใช้งานล็อกอินเข้าสู่ระบบแล้ว จะมีเมนูได้แก่ หน้าหลัก สนับสนุน บุคลากร ติดต่อเรา คำถามที่พบบ่อย เงื่อนไขและข้อกำหนด และออกจากระบบ โดยที่ผู้ใช้งานจะเห็นเมนู นักศึกษาและศิษย์เก่า เลือกรายการสนับสนุน และแจ้งการโอนเงินได้

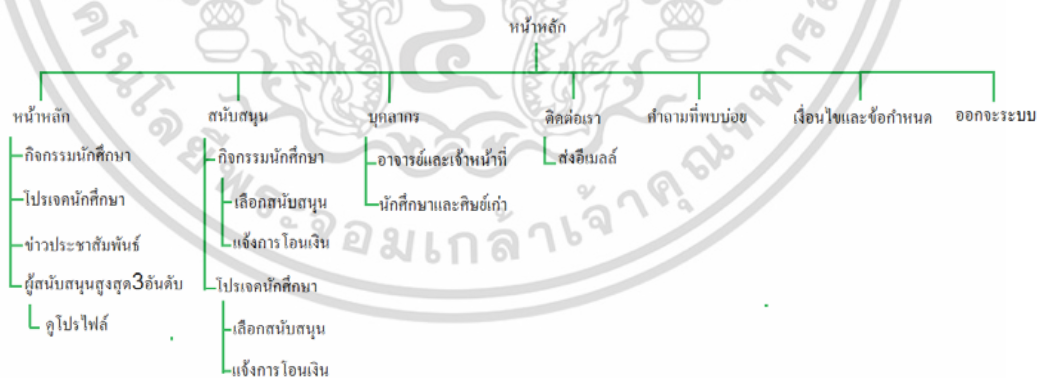

รูปที่ 3.21 แผนผังเว็บไซต์ในกรณีที่ผู้ใช้งานล็อกอินเข้าสู่ระบบแล้ว

เอกสารนี้เป็นเอกสารที่สงวนไว้สำหรับการใช้งานเพื่อการศึกษาเท่านั้น ไม่อนุญาตให้นำไปใช้ประโยชน์ด้านการค้า ไม่ว่าจะกรณีใดๆ ทั้งสิ้น อีกทั้งห้ามมิให้ดัดแปลงเนื้อหา และต้องอ้างอิงถึงเจ้าของเอกสารทุกครั้งที่มีการนำไปใช้

แผนผังเว็บไซต์ในกรณีที่ผู้ใช้งานล็อกอินเข้าสู่ระบบแล้ว (นักศึกษา) ส่วนนี้คือเฮดเดอร์ (Header) จะมีเมนูได้แก่ เมนูสมาชิก และข้อความ โดยเมนูสมาชิกจะมีเมนูย่อยคือ ข้อมูลส่วนตัว คำขอโครงการ/กิจกรรม ใบเสร็จรับเงิน จัดการโครงการ/กิจกรรม รายการโอนเงิน ผลงานที่สนับสนุน และประวัติการใช้งาน

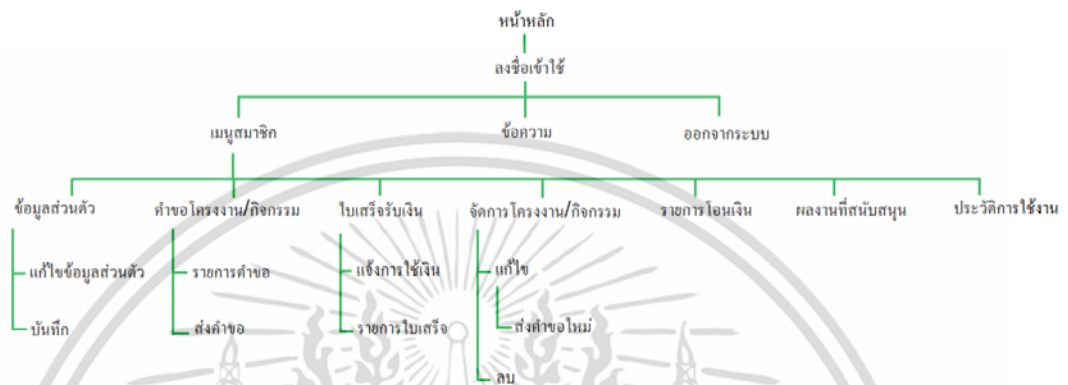

รูปที่ 3.22 แผนผังเว็บไซต์ในกรณีที่ผู้ใช้งานล็อกอินเข้าสู่ระบบแล้ว (นักศึกษา)

แผนผังเว็บไซต์ในกรณีที่ผู้ใช้งานล็อกอินเข้าสู่ระบบแล้ว (ศิษย์เก่า) ส่วนนี้คือเฮดเดอร์ (Header) จะมีเมนูได้แก่ เมนูสมาชิก และข้อความ โดยเมนูสมาชิกจะมีเมนูย่อยคือ ข้อมูลส่วนตัว รายการโอนเงิน ผลงานที่สนับสนุน และประวัติการใช้งาน

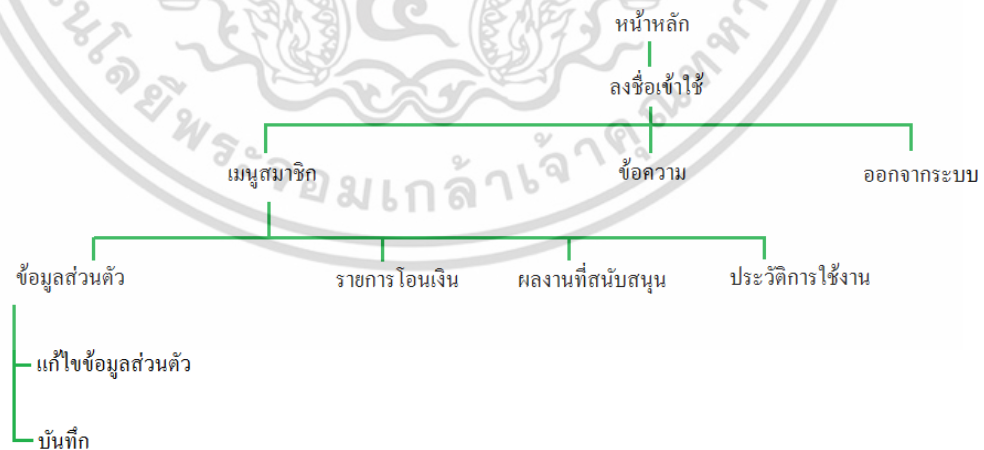

รูปที่ 3.23 แผนผังเว็บไซต์ในกรณีที่ผู้ใช้งานล็อกอินเข้าสู่ระบบแล้ว (ศิษย์เก่า)

เอกสารนี้เป็นเอกสารที่สงวนไว้สำหรับการใช้งานเพื่อการศึกษาเท่านั้น ไม่อนุญาตให้นำไปใช้ประโยชน์ด้านการค้า ไม่ว่าจะกรณีใดๆ ทั้งสิ้น อีกทั้งห้ามมิให้ดัดแปลงเนื้อหา และต้องอ้างอิงถึงเจ้าของเอกสารทุกครั้งที่มีการนำไปใช้

แผนผังเว็บไซต์ในกรณีที่ผู้ใช้งานล็อกอินเข้าสู่ระบบแล้ว (ผู้ดูแลระบบ) จะมีเมนูได้แก่ แดชบอร์ด สมาชิก อนุมัติคำขอ ตรวจสอบค่าใช้จ่าย/โอนเงิน เว็บไซต์ และประวัติการใช้งาน โดยเมนูสมาชิกจะมีเมนูย่อยคือ รายชื่อสมาชิก สิทธิการใช้งาน สมาชิกรอการตรวจสอบ โดยเมนูเว็บไซต์จะมีเมนูคือ ข่าวประชาสัมพันธ์

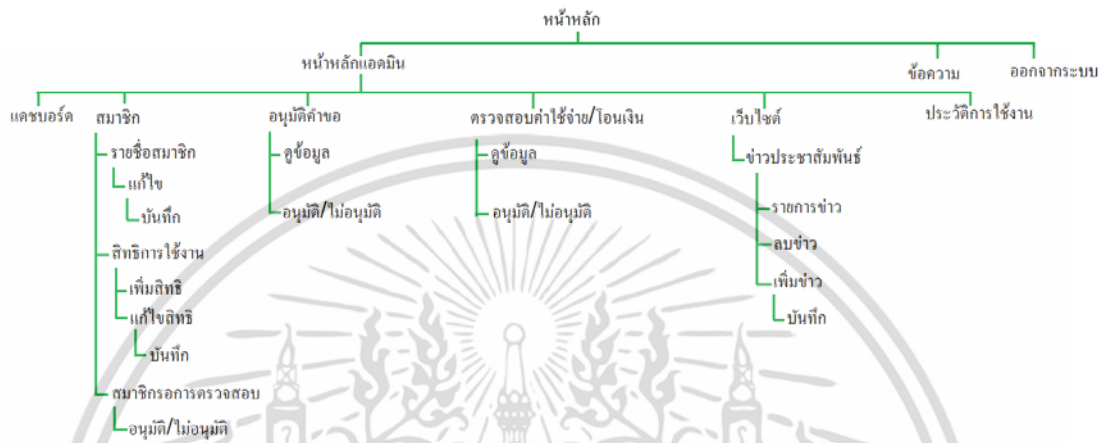

รูปที่ 3.24 แผนผังเว็บไซต์ในกรณีที่ผู้ใช้งานล็อกอินเข้าสู่ระบบแล้ว (ผู้ดูแลระบบ)

เอกสารนี้เป็นเอกสารที่สงวนไว้สำหรับการใช้งานเพื่อการศึกษาเท่านั้น ไม่อนุญาตให้นำไปใช้ประโยชน์ด้านการค้า ไม่ว่าจะกรณีใดๆ ทั้งสิ้น อีกทั้งห้ามมิให้ดัดแปลงเนื้อหา และต้องอ้างอิงถึงเจ้าของเอกสารทุกครั้งที่มีการนำไปใช้

### 3.4.5 โครงสร้างตารางข้อมูล

รายชื่อตารางข้อมูลทั้งหมด ประกอบด้วย

ตารางที่ 3.1 รายชื่อตารางทั้งหมด

ลำดับ	ชื่อตาราง	รายละเอียด	คีย์หลัก
1	cs_accounts	ตารางบัญชีผู้ใช้งาน	acc_id
2	cs_members	ตารางข้อมูลนักศึกษาและศิษย์เก่า	mem_id
3	cs_projects	ตารางข้อมูลโครงการและกิจกรรม	proj_id
4	cs_transacctons	ตารางข้อมูลธุรกรรมการเงิน	tran_id
5	cs_status	ตารางสถานะ	status_id
6	cs_messages	ตารางข้อความแจ้งเตือน	mes_id
7	cs_newses	ตารางข่าวประชาสัมพันธ์	news_id
8	cs_account_logs	ตารางประวัติการใช้งาน	accLog_id
9	cs_roles	ตารางบทบาทผู้ใช้งานระบบ	role_id
10	cs_permissions	ตารางสิทธิการใช้งาน	per_id
11	cs_rolePermissions	ตารางบทบาทที่มีสิทธิ	roleper_id
12	cs_memberTypes	ตารางประเภทนักศึกษาและศิษย์เก่า	memType_id
13	cs_newsTypes	ตารางประเภทข่าวประชาสัมพันธ์	newsType_id

เอกสารนี้เป็นเอกสารที่สงวนไว้สำหรับการใช้งานเพื่อการศึกษาเท่านั้น ไม่อนุญาตให้นำไปใช้ประโยชน์ด้านการค้า  
ไม่ว่ากรณีใดๆ ทั้งสิ้น อีกทั้งห้ามมิให้ดัดแปลงเนื้อหา และต้องอ้างอิงถึงเจ้าของเอกสารทุกครั้งที่มีการนำไปใช้

### ตารางที่ 3.2 โครงสร้างตารางบัญชีผู้ใช้งาน (cs\_accounts)

รายละเอียด ข้อมูลบัญชีผู้ใช้งาน

คีย์หลัก acc\_id

ชื่อไทย	ชื่ออังกฤษ	ประเภท	ค่า	คีย์	หมายเหตุ
รหัสผู้ใช้งาน	acc_id	INT	8	PK	Not null
รหัสบทบาท	role_id	INT	8	FK	Not null
รหัสสมาชิก	mem_id	INT	8	FK	Not null
ชื่อผู้ใช้งานระบบ	acc_username	VARCHAR	50		Not null
อีเมล	acc_email	VARCHAR	50		Not null
รหัสผ่าน	acc_password	VARCHAR	50		Not null
สถานะผู้ใช้งาน	status	INT	1		Not null
สถานะบัญชี	acc_status	INT	1		Not null
token	remember_token	VARCHAR	100		
วันที่สร้างข้อมูล	acc_created_at	DATETIME			
วันที่ปรับปรุงข้อมูล	acc_updated_at	DATETIME			

### ตารางที่ 3.3 โครงสร้างตารางนักศึกษาและศิษย์เก่า (cs\_members)

รายละเอียด ข้อมูลนักศึกษาและศิษย์เก่า

คีย์หลัก mem\_id

ชื่อไทย	ชื่ออังกฤษ	ประเภท	ค่า	คีย์	หมายเหตุ
รหัสสมาชิก	mem_id	INT	8	PK	Not null
รหัสประเภทสมาชิก	memType_id	INT	8	FK	Not null
รหัสนักศึกษา	mem_student_id	INT	8		Not null
ชื่อ-นามสกุล	mem_name	VARCHAR	100		Not null
เพศ	mem_gender	INT	1		Not null
วัน/เดือน/ปีเกิด	mem_birthday	DATETIME			Not null
รูปภาพ	mem_image	TEXT			Not null
ที่อยู่	mem_address	TEXT			
ที่ทำงาน	mem_organization	TEXT			
ตำแหน่งงาน	mem_position	VARCHAR	255		

เอกสารนี้เป็นเอกสารที่สงวนไว้สำหรับการใช้งานเพื่อการศึกษาเท่านั้น ไม่อนุญาตให้นำไปใช้ประโยชน์ด้านการค้า  
ไม่ว่ากรณีใดๆ ทั้งสิ้น อีกทั้งห้ามมิให้ดัดแปลงเนื้อหา และต้องอ้างอิงถึงเจ้าของเอกสารทุกครั้งที่มีการนำไปใช้

เบอร์โทร	mem_telephone	VARCHAR	10		
facebook	mem_facebook	VARCHAR	100		
line	mem_line	VARCHAR	50		
instagram	mem_instagram	VARCHAR	50		
สถานภาพการใช้งาน	mem_active	BOOLEAN			Not null
วันที่สร้างข้อมูล	mem_created_at	DATETIME			
วันที่ปรับปรุงข้อมูล	mem_updated_at	DATETIME			

### ตารางที่ 3.4 โครงสร้างตารางโครงการและกิจกรรม (cs\_projects)

รายละเอียด ข้อมูลโครงการและกิจกรรม

คีย์หลัก proj\_id

ชื่อไทย	ชื่ออังกฤษ	ประเภท	ค่า	คีย์	หมายเหตุ
รหัสโครงการ/กิจกรรม	proj_id	INT	8	PK	Not null
รหัสสถานะ	status_id	INT	8	FK	Not null
รหัสผู้ใช้งาน	acc_id	INT	8	FK	Not null
ชื่อโครงการ/กิจกรรม	proj_name	TEXT			Not null
รหัสนักศึกษาที่ร่วมโครงการ2	proj_student_id2	VARCHAR	8		
รหัสนักศึกษาที่ร่วมโครงการ3	proj_student_id3	VARCHAR	8		
เบอร์โทรนักศึกษา1	proj_student_telephone1	VARCHAR	10		Not null
เบอร์โทรนักศึกษา2	proj_student_telephone2	VARCHAR	10		
เบอร์โทรนักศึกษา3	proj_student_telephone3	VARCHAR	10		
รายละเอียดโครงการ/กิจกรรม	proj_detail	TEXT			Not null
รูปภาพปก	proj_image	TEXT			Not null
รูปภาพประกอบ	proj_image_detail	TEXT			Not null
วันที่ปิดรับสนับสนุน	proj_donate_end	DATETIME			Not null

เอกสารนี้เป็นเอกสารที่สงวนไว้สำหรับการใช้งานเพื่อการศึกษาเท่านั้น ไม่อนุญาตให้นำไปใช้ประโยชน์ด้านการค้าไม่ว่ากรณีใดๆ ทั้งสิ้น อีกทั้งห้ามมิให้ดัดแปลงเนื้อหา และต้องอ้างอิงถึงเจ้าของเอกสารทุกครั้งที่มีการนำไปใช้

วันเริ่มกิจกรรม	proj_project_start	DATETIME			
วันสิ้นสุดกิจกรรม	proj_project_end	DATETIME			
ยอดที่ต้องการ	proj_capital	DECIMAL	15,2		Not null
สถานะโครงการ/ กิจกรรม	proj_status	INT	8		Not null
สถานะการเปิด สนับสนุน	proj_donate_active	INT	8		Not null
การจำแนกประเภท	proj_discriminator	VARCHAR	50		Not null
วันที่สร้างข้อมูล	proj_created_at	DATETIME			
วันที่ปรับปรุงข้อมูล	proj_updated_at	DATETIME			

### ตารางที่ 3.5 โครงสร้างตารางธุรกรรมการเงิน (cs\_transactions)

รายละเอียด ข้อมูลธุรกรรมการเงิน

คีย์หลัก tran\_id

ชื่อไทย	ชื่ออังกฤษ	ประเภท	ค่า	คีย์	หมายเหตุ
รหัสธุรกรรม	tran_id	INT	8	PK	Not null
รหัสผู้ใช้งาน	acc_id	INT	8	FK	Not null
รหัสโครงการ/กิจกรรม	proj_id	INT	8	FK	Not null
รหัสสถานะ	status_id	INT	8	FK	Not null
รายละเอียดที่แจ้ง	tran_detail	TEXT			Not null
จำนวนเงินที่แจ้ง	tran_amount	DECIMAL	15,2		Not null
วันที่แจ้งโอน/ค่าใช้จ่าย	tran_transfer_datetime	DATETIME			Not null
รูปภาพยืนยัน	tran_image	TEXT			Not null
การจำแนกประเภท	tran_discriminator	VARCHAR	50		Not null
วันที่สร้างข้อมูล	tran_created_at	DATETIME			
วันที่ปรับปรุงข้อมูล	tran_updated_at	DATETIME			

เอกสารนี้เป็นเอกสารที่สงวนไว้สำหรับการใช้งานเพื่อการศึกษาเท่านั้น ไม่อนุญาตให้นำไปใช้ประโยชน์ด้านการค้า  
ไม่ว่ากรณีใดๆ ทั้งสิ้น อีกทั้งห้ามมิให้ดัดแปลงเนื้อหา และต้องอ้างอิงถึงเจ้าของเอกสารทุกครั้งที่มีการนำไปใช้

### ตารางที่ 3.6 โครงสร้างตารางสถานะ (cs\_status)

รายละเอียด ข้อมูลสถานะของโครงการ/กิจกรรม และธุรกรรมการเงิน  
คีย์หลัก status\_id

ชื่อไทย	ชื่ออังกฤษ	ประเภท	ค่า	คีย์	หมายเหตุ
รหัสสถานะ	status_id	INT	8	PK	Not null
ชื่อสถานะ	status_name	VARCHAR	50		Not null

### ตารางที่ 3.7 โครงสร้างตารางข้อความแจ้งเตือน (cs\_messages)

รายละเอียด ข้อความแจ้งเตือน  
คีย์หลัก mes\_id

ชื่อไทย	ชื่ออังกฤษ	ประเภท	ค่า	คีย์	หมายเหตุ
รหัสข้อความ	mes_id	INT	8	PK	Not null
รหัสผู้ส่ง	Mes_sender_id	INT	8	FK	Not null
รหัสผู้รับ	Mes_recipient_id	INT	8	FK	Not null
ชื่อเรื่อง	Mes_title	VARCHAR	100		Not null
รายละเอียดข้อความ	Mes_content	TEXT			Not null
ลำดับความสำคัญ	Mes_priority	INT	1		Not null
สถานะการเปิดอ่าน	Mes_status	INT	1		Not null
การจำแนกประเภท	Mes_discriminator	VARCHAR	50		Not null
วันที่สร้างข้อมูล	Mes_created_at	DATETIME			
วันที่ปรับปรุงข้อมูล	Mes_updated_at	DATETIME			

เอกสารนี้เป็นเอกสารที่สงวนไว้สำหรับการใช้งานเพื่อการศึกษาเท่านั้น ไม่อนุญาตให้นำไปใช้ประโยชน์ด้านการค้า  
ไม่ว่ากรณีใดๆ ทั้งสิ้น อีกทั้งห้ามมิให้ดัดแปลงเนื้อหา และต้องอ้างอิงถึงเจ้าของเอกสารทุกครั้งที่มีการนำไปใช้

**ตารางที่ 3.8** โครงสร้างตารางข่าวประชาสัมพันธ์ (cs\_newses)

รายละเอียด ข้อมูลข่าวประชาสัมพันธ์

คีย์หลัก news\_id

ชื่อไทย	ชื่ออังกฤษ	ประเภท	ค่า	คีย์	หมายเหตุ
รหัสข่าว	news_id	INT	8	PK	Not null
รหัสประเภทข่าว	newsType_id	INT	8	FK	Not null
รหัสผู้ใช้งาน	acc_id	INT	8	FK	Not null
ชื่อข่าว	news_title	VARCHAR	100		Not null
รายละเอียดข่าว	news_content	TEXT			Not null
รูปภาพข่าว	news_image	INT	1		Not null
สถานภาพการใช้งาน	news_active	INT	1		Not null
การจำแนกประเภท	news_discriminator	VARCHAR	50		Not null
วันที่สร้างข้อมูล	news_created_at	DATETIME			
วันที่ปรับปรุงข้อมูล	news_updated_at	DATETIME			

**ตารางที่ 3.9** โครงสร้างตารางประวัติการใช้งาน (cs\_account\_logs)

รายละเอียด ข้อมูลประวัติการใช้งาน

คีย์หลัก accLog\_id

ชื่อไทย	ชื่ออังกฤษ	ประเภท	ค่า	คีย์	หมายเหตุ
รหัสlog	accLog_id	INT	8	PK	Not null
รหัสผู้ใช้งาน	acc_id	INT	8	FK	Not null
รหัสตารางlog	accLog_table_id	INT	8		Not null
ชื่อตารางlog	accLog_table	VARCHAR	100		Not null
การใช้งานในlog	accLog_action	TEXT			Not null
ค่าข้อมูลlog	accLog_value	TEXT			Not null
วันที่สร้างข้อมูล	accLog_created_at	DATETIME			
วันที่ปรับปรุงข้อมูล	accLog_updated_at	DATETIME			

เอกสารนี้เป็นเอกสารที่สงวนไว้สำหรับการใช้งานเพื่อการศึกษาเท่านั้น ไม่อนุญาตให้นำไปใช้ประโยชน์ด้านการค้า ไม่ว่าจะกรณีใดๆ ทั้งสิ้น อีกทั้งห้ามมิให้ดัดแปลงเนื้อหา และต้องอ้างอิงถึงเจ้าของเอกสารทุกครั้งที่มีการนำไปใช้

**ตารางที่ 3.10** โครงสร้างตารางบทบาทผู้ใช้งานระบบ (cs\_roles)

รายละเอียด ข้อมูลบทบาทผู้ใช้งานระบบ

คีย์หลัก role\_id

ชื่อไทย	ชื่ออังกฤษ	ประเภท	ค่า	คีย์	หมายเหตุ
รหัสบทบาท	role_id	INT	8	PK	Not null
ชื่อบทบาท	role_name	VARCHAR	50		Not null
วันที่สร้างข้อมูล	role_created_at	DATETIME			
วันที่ปรับปรุงข้อมูล	role_updated_at	DATETIME			

**ตารางที่ 3.11** โครงสร้างตารางสิทธิการใช้งาน (cs\_permissions)

รายละเอียด ข้อมูลสิทธิการใช้งาน

คีย์หลัก per\_id

ชื่อไทย	ชื่ออังกฤษ	ประเภท	ค่า	คีย์	หมายเหตุ
รหัสสิทธิการใช้งาน	per_id	INT	8	PK	Not null
ชื่อสิทธิการใช้งาน	per_name	VARCHAR	100		Not null
วันที่สร้างข้อมูล	per_created_at	TIMESTAMP			
วันที่ปรับปรุงข้อมูล	per_updated_at	TIMESTAMP			

**ตารางที่ 3.12** โครงสร้างตารางบทบาทของแต่ละสิทธิ (cs\_rolePermissions)

รายละเอียด ข้อมูลบทบาทของแต่ละสิทธิ

คีย์หลัก -

ชื่อไทย	ชื่ออังกฤษ	ประเภท	ค่า	คีย์	หมายเหตุ
รหัสสิทธิการใช้งาน	per_id	INT	8	FK	Not null
รหัสบทบาท	role_id	INT	8	FK	Not null

เอกสารนี้เป็นเอกสารที่สงวนไว้สำหรับการใช้งานเพื่อการศึกษาเท่านั้น ไม่อนุญาตให้นำไปใช้ประโยชน์ด้านการค้า ไม่ว่าจะกรณีใดๆ ทั้งสิ้น อีกทั้งห้ามมิให้ดัดแปลงเนื้อหา และต้องอ้างอิงถึงเจ้าของเอกสารทุกครั้งที่มีการนำไปใช้

**ตารางที่ 3.13** โครงสร้างตารางประเภทสมาชิก (cs\_memberTypes)

รายละเอียด ข้อมูลประเภทนักศึกษาและศิษย์เก่า

คีย์หลัก memType\_id

ชื่อไทย	ชื่ออังกฤษ	ประเภท	ค่า	คีย์	หมายเหตุ
รหัสประเภท	memType_id	INT	8	PK	Not null
ชื่อประเภท	memType_name	VARCHAR	50		Not null

**ตารางที่ 3.14** โครงสร้างตารางประเภทข่าวประชาสัมพันธ์ (cs\_newsTypes )

รายละเอียด ข้อมูลประเภทข่าวประชาสัมพันธ์

คีย์หลัก newsType\_id

ชื่อไทย	ชื่ออังกฤษ	ประเภท	ค่า	คีย์	หมายเหตุ
รหัสประเภทข่าว	newsType_id	INT	8	PK	Not null
ชื่อประเภทข่าว	newsType_name	VARCHAR	100		Not null

เอกสารนี้เป็นเอกสารที่สงวนไว้สำหรับการใช้งานเพื่อการศึกษาเท่านั้น ไม่อนุญาตให้นำไปใช้ประโยชน์ด้านการค้า ไม่ว่าจะกรณีใดๆ ทั้งสิ้น อีกทั้งห้ามมิให้ดัดแปลงเนื้อหา และต้องอ้างอิงถึงเจ้าของเอกสารทุกครั้งที่มีการนำไปใช้

## บทที่ 4

### ผลการพัฒนาระบบงานและอภิปรายผล

#### 4.1 ระบบล็อกอินและลงทะเบียน

ผู้ใช้งานสามารถกรอกอีเมลหรือ username และรหัสผ่านของตนเพื่อเข้าสู่ระบบได้ โดยต้องกรอกข้อมูลให้ถูกต้องทั้ง 2 ช่อง



รูปที่ 4.1 หน้าเว็บแสดงการเข้าสู่ระบบ

เอกสารนี้เป็นเอกสารที่สงวนไว้สำหรับการใช้งานเพื่อการศึกษาเท่านั้น ไม่อนุญาตให้นำไปใช้ประโยชน์ด้านการค้า ไม่ว่าจะกรณีใดๆ ทั้งสิ้น อีกทั้งห้ามมิให้ดัดแปลงเนื้อหา และต้องอ้างอิงถึงเจ้าของเอกสารทุกครั้งที่มีการนำไปใช้

ผู้ใช้งานสามารถเข้าสู่ระบบด้านบัญชีเฟสบุ๊คได้ หากผู้ดูแลระบบอนุมัติผู้ใช้งานคนดังกล่าวแล้ว โดยอีเมลที่ใช้ตอนสมัครสมาชิก ต้องเป็นอีเมลเดียวกับที่ใช้งานบัญชีเฟสบุ๊ค

**เข้าสู่ระบบ Facebook**

Keep me logged in to **COMPUTER SCIENCE ALUMNI**

หรือ

ลืมบัญชีผู้ใช้ใหม่  
 ไม่ใช่ตอนนี้



รูปที่ 4.2 หน้าเว็บแสดงการเข้าสู่ระบบด้วยบัญชีเฟสบุ๊ค



เอกสารนี้เป็นเอกสารที่สงวนไว้สำหรับการใช้งานเพื่อการศึกษาเท่านั้น ไม่อนุญาตให้นำไปใช้ประโยชน์ด้านการค้า ไม่ว่าจะกรณีใดๆ ทั้งสิ้น อีกทั้งห้ามมิให้ดัดแปลงเนื้อหา และต้องอ้างอิงถึงเจ้าของเอกสารทุกครั้งที่มีการนำไปใช้

หากยังไม่ได้เป็นสมาชิกของเว็บไซต์นี้ สามารถลงทะเบียนเพื่อสมัครสมาชิกได้ โดยผู้ที่ลงทะเบียนต้องเป็นนักศึกษาหรือศิษย์เก่าของภาควิชาวิทยาการคอมพิวเตอร์เท่านั้น



ลงทะเบียนใช้งาน (นักศึกษาหรือศิษย์เก่าสถาบันเท่านั้น)

ข้อมูลระบบ:

Username\*        

รหัสผ่าน\*        

ข้อมูลส่วนตัว:

ชื่อ-นามสกุล\*   วัน เดือน ปี เกิด\*    

เพศ\*   รหัสนักศึกษา\*  

สถานภาพทางการศึกษา\*  



อัปโหลดรูปภาพ\*



ไฟล์ภาพต้องมีขนาดไม่เกิน 5MB

ข้อมูลติดต่อ:

ที่อยู่ปัจจุบัน

สถานที่ทำงาน

ตำแหน่งงาน   เบอร์โทรศัพท์\*  

Facebook   LINE   Instagram  

ฉันยอมรับ **เงื่อนไขและข้อกำหนด** ของเว็บไซต์นี้

\* ข้อมูลระบบและข้อมูลส่วนตัว ต้องกรอกให้ครบทุกช่อง

รูปที่ 4.3 หน้าเว็บแสดงการลงทะเบียน

เอกสารนี้เป็นเอกสารที่สงวนไว้สำหรับการใช้งานเพื่อการศึกษาเท่านั้น ไม่อนุญาตให้นำไปใช้ประโยชน์ด้านการค้าไม่ว่ากรณีใดๆ ทั้งสิ้น อีกทั้งห้ามมิให้ดัดแปลงเนื้อหา และต้องอ้างอิงถึงเจ้าของเอกสารทุกครั้งที่มีการนำไปใช้

## 4.2 หน้าเว็บไซต์

หน้าหลักของเว็บไซต์เมื่อไม่ได้ล็อกอินเข้าสู่ระบบ จะแสดงเมนู ได้แก่ หน้าหลัก สนับสนุน บุคลากร และติดต่อเรา

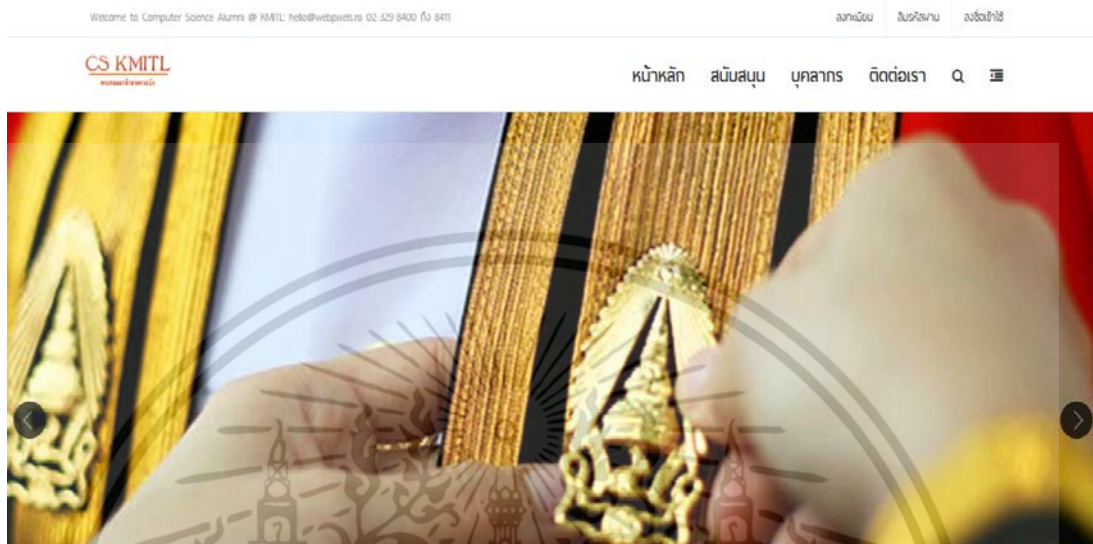

รูปที่ 4.4 หน้าหลักของเว็บไซต์เมื่อยังไม่ล็อกอิน

เอกสารนี้เป็นเอกสารที่สงวนไว้สำหรับการใช้งานเพื่อการศึกษาเท่านั้น ไม่อนุญาตให้นำไปใช้ประโยชน์ด้านการค้า ไม่ว่าจะกรณีใดๆ ทั้งสิ้น อีกทั้งห้ามมิให้ดัดแปลงเนื้อหา และต้องอ้างอิงถึงเจ้าของเอกสารทุกครั้งที่มีการนำไปใช้

หน้าหลักของเว็บไซต์เมื่อนักศึกษาและศิษย์เก่าล็อกอินเข้าสู่ระบบ จะแสดงเมนู ได้แก่ หน้าหลัก สนับสนุน บุคลากร เมนูสมาชิก ติดต่อเรา และข้อความ



รูปที่ 4.5 หน้าหลักของเว็บไซต์เมื่อล็อกอินแล้ว

เอกสารนี้เป็นเอกสารที่สงวนไว้สำหรับการใช้งานเพื่อการศึกษาเท่านั้น ไม่อนุญาตให้นำไปใช้ประโยชน์ด้านการค้า ไม่ว่าจะกรณีใดๆ ทั้งสิ้น อีกทั้งห้ามมิให้ดัดแปลงเนื้อหา และต้องอ้างอิงถึงเจ้าของเอกสารทุกครั้งที่มีการนำไปใช้

หน้าหลักของเว็บไซต์แสดงข้อมูลโครงการ/กิจกรรมที่ขอสนับสนุนทุน ที่ผ่านการอนุมัติจาก ผู้ดูแลระบบ ผู้ใช้งานจะสามารถเข้าสู่ข้อมูลโครงการ/กิจกรรมต่างๆได้ และถ้าผู้ใช้งานเป็นศิษย์เก่า สามารถสนับสนุนทุนได้ด้วย

**กิจกรรมนักศึกษา**

ชื่อโครงการ/กิจกรรม	ชื่อผู้ดูแลระบบ	งบประมาณ (บาท)
กิจกรรมรณรงค์	ไพไลไฉย นุชา Trihavornyueyong	5999.00
โปรเจกต์รวมเบอร์โทรศัพท์ทุกคน	ไพไลไฉย can	6000.00
กิจกรรมซ่อมคอมพิวเตอร์ออนไลน์	ไพไลไฉย waranee saskam	5000.00

**โปรเจกต์นักศึกษา**

ชื่อโครงการ/กิจกรรม	ชื่อผู้ดูแลระบบ	งบประมาณ (บาท)
โปรเจกต์ดาวเรืองออนไลน์	ไพไลไฉย pen	4000.00
โปรเจกต์วันรวมคนไทยออนไลน์	ไพไลไฉย pen	55000.00
แอปพลิเคชันดูแลสุขภาพให้การเกษตรเด็ก	ไพไลไฉย waranee saskam	5000.00

รูปที่ 4.6 หน้าหลักของเว็บไซต์แสดงกิจกรรม/โปรเจกต์

เอกสารนี้เป็นเอกสารที่สงวนไว้สำหรับการใช้งานเพื่อการศึกษาเท่านั้น ไม่อนุญาตให้นำไปใช้ประโยชน์ด้านการค้า ไม่ว่าจะกรณีใดๆ ทั้งสิ้น อีกทั้งห้ามมิให้ดัดแปลงเนื้อหา และต้องอ้างอิงถึงเจ้าของเอกสารทุกครั้งที่มีการนำไปใช้

หน้าของเว็บไซต์แสดงส่วนประชาสัมพันธ์ ที่ผู้ดูแลระบบได้กรอกข้อมูลไว้ สามารถกดเข้าไปดูรายการข่าวประชาสัมพันธ์ทั้งหมด หรือดูข่าวประชาสัมพันธ์ที่ละข่าวได้



รูปที่ 4.7 หน้าหลักของเว็บไซต์แสดงข้อมูลข่าวสาร

หน้าหลักของเว็บไซต์แสดงรูปและรายชื่อของนักศึกษาหรือศิษย์เก่าที่สนับสนุนทุนมากที่สุด โดยจัดอันดับไว้ 3 อันดับต่อเดือน และสมาชิกเว็บไซต์ยังสามารถเข้าไปดูข้อมูลส่วนตัวของรายชื่อนั้นได้

ผู้สนับสนุนทุนสูงสุด ประจำเดือนนี้

ชื่อ	ตำแหน่ง	ยอดสนับสนุน (บาท)
สมชาย ใจดี	Alumni	ยอดสนับสนุน 3,633 บาท
มานะ ออดกน	Alumni	ยอดสนับสนุน 1,000 บาท
สมหญิง จรุงใจ	Alumni	ยอดสนับสนุน 770 บาท

รูปที่ 4.8 หน้าหลักของเว็บไซต์แสดงสมาชิกที่สนับสนุนทุนสูงสุด

เอกสารนี้เป็นเอกสารที่สงวนไว้สำหรับการใช้งานเพื่อการศึกษาเท่านั้น ไม่อนุญาตให้นำไปใช้ประโยชน์ด้านการค้าไม่ว่ากรณีใดๆ ทั้งสิ้น อีกทั้งห้ามมิให้ตัดแปลงเนื้อหา และต้องอ้างอิงถึงเจ้าของเอกสารทุกครั้งที่มีการนำไปใช้

หน้าหลักของเว็บไซต์ในส่วนล่างสุด จะแสดงข้อมูลการติดต่อ ลิงค์ต่างๆ และข้อมูลเกี่ยวกับเรา โดยผู้ใช้งานทั่วไปไม่สามารถดูข้อมูล นักศึกษาและศิษย์เก่าได้

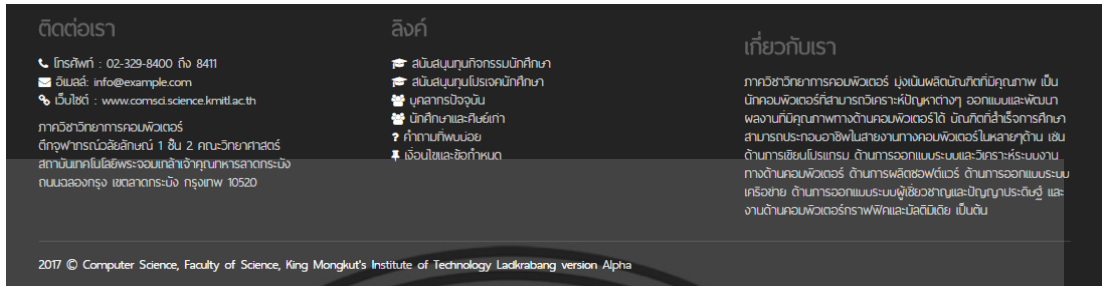

รูปที่ 4.9 หน้าหลักของเว็บไซต์ส่วนล่าง

หน้ารายการสนับสนุนทุนโครงการ/กิจกรรมนักศึกษา นักศึกษาหรือศิษย์เก่าสามารถเลือกสนับสนุนทุนได้ตามความต้องการ และสามารถจัดเรียงตามโครงการ/กิจกรรมมาใหม่ ทุนที่ต้องการมาก และทุนที่ต้องการน้อยได้



รูปที่ 4.10 แสดงข้อมูลกิจกรรมและโปรเจกต์ที่ขอรับสนับสนุนทุน

เอกสารนี้เป็นเอกสารที่สงวนไว้สำหรับการใช้งานเพื่อการศึกษาเท่านั้น ไม่อนุญาตให้นำไปใช้ประโยชน์ด้านการค้า ไม่ว่าจะกรณีใดๆ ทั้งสิ้น อีกทั้งห้ามมิให้ดัดแปลงเนื้อหา และต้องอ้างอิงถึงเจ้าของเอกสารทุกครั้งที่มีการนำไปใช้

หน้าแสดงข้อมูลโครงการ/กิจกรรมนักศึกษา หากนักศึกษาหรือศิษย์เก่าสนใจสามารถกดที่ปุ่มสนับสนุน เพื่อดูข้อมูลการโอนเงินและแจ้งการโอนเงิน

กิจกรรมจิตอาสาพัฒนาชนบทครั้งที่2



**ชื่อกิจกรรม**  
กิจกรรมจิตอาสาพัฒนาชนบทครั้งที่2

**ชื่อนักศึกษา**  
มาพิภา ปัญญาภดี

**วันที่ปิดรับ**  
29 August 2017

**เป้าหมาย**  
1000.00

**ยอดเงินสนับสนุน**  
0

**ยอดที่นำไปใช้**  
0

**ยอดที่ยังขาด/เกิน**  
ยอดที่ยังขาด/เกิน 1,000

**รายละเอียด**  
จัดขึ้นเพื่อให้นักศึกษาทำตนในบระโษณช่ออส่วนรบ โดยกรเก็บขยะในพื้นทีสาธารณะให้ดูสะอาดตา

[สนับสนุนโปรเจกต์นี้](#)

รูปที่ 4.11 แสดงรายละเอียดกิจกรรมและโปรเจกต์ที่ขอรับสนับสนุนทุน

เอกสารนี้เป็นเอกสารที่สงวนไว้สำหรับการใช้งานเพื่อการศึกษาเท่านั้น ไม่อนุญาตให้นำไปใช้ประโยชน์ด้านการค้า ไม่ว่าจะกรณีใดๆ ทั้งสิ้น อีกทั้งห้ามมิให้ดัดแปลงเนื้อหา และต้องอ้างอิงถึงเจ้าของเอกสารทุกครั้งที่มีการนำไปใช้

หน้าแสดงข้อมูลการโอนเงิน และสามารถแจ้งการโอนเงินได้ที่นี้ โดยการกดปุ่ม อัฟโหลดรูป เพื่ออัฟโหลดรูปสลิปการโอนเงินของคุณ และกรอกข้อมูลให้ครบถ้วน แล้วกดส่งข้อมูล (ยืนยัน)

CS KMITL  
พระจอมเกล้าเจ้าคุณทหารลาดกระบัง

หน้าหลัก สนับสนุน บุคลากร **เมนูสมาชิก** ติดต่อเรา

แจ้งการโอนเงิน การสนับสนุนที่ท่านเลือก

แจ้งการโอนเงิน การสนับสนุนที่ท่านเลือก

รหัสกิจกรรม 305

ชื่อกิจกรรม กิจกรรมวิทยาดิจิทัล

**ร่วมนสนับสนุนได้ที่ ธนาคารกรุงศรีอยุธยา เลขบัญชี 123 123 4567**  
**ชื่อบัญชี สนับสนุนทุนเพื่อภาควิชาวิทยาการคอมพิวเตอร์ ลาดกระบัง**

กรุณาอัฟโหลดสลิปการโอนเงิน หลังจากทำโอนเงินเรียบร้อยแล้ว  
 คลิกที่ choose file ทางเราจึงจะตรวจสอบข้อมูลการโอนเงินของท่านให้เร็วที่สุด

รายละเอียด

จำนวนเงินที่โอน

เวลาโอนเงิน

Choose Files No file chosen

ไฟล์อัฟโหลดมีขนาดไม่เกิน 5MB

ยืนยัน

ข้อมูลสำหรับติดต่อ

ภาควิชาวิทยาการคอมพิวเตอร์  
 ตึกจุฬารัตน์อำนวยการชั้น 1 ชั้น 2 คณะ  
 วิทยาศาสตร์  
 สถาบันเทคโนโลยีพระจอมเกล้าเจ้าคุณทหาร  
 ลาดกระบัง  
 ถนนฉลองกรุง เขตลาดกระบัง กรุงเทพฯ  
 10520  
 ☎02-329-8400 ถึง 8411  
 ✉comsci@kmitl.ac.th  
 🌐www.comsci.kmitl.ac.th  
 🕒วันจันทร์-ศุกร์: 9.00น.-16.00น.  
 📠วันเสาร์-อาทิตย์: ปิดทำการ

เกี่ยวกับแอดมินเว็บ

นักศึกษาคณะวิทยาศาสตร์คอมพิวเตอร์ รุ่น  
 กที่8  
 นางสาวบุษยา ตรีถาวรชัย  
 นางสาววรุณี ชาติระธรรม  
 นางสาวศศิการ บ่อผลิ

รูปที่ 4.12 แสดงช่องทางการสนับสนุนกิจกรรมและโปรเจก

เอกสารนี้เป็นเอกสารที่สงวนไว้สำหรับการใช้งานเพื่อการศึกษาเท่านั้น ไม่อนุญาตให้นำไปใช้ประโยชน์ด้านการค้า  
 ไม่ว่าจะกรณีใดๆ ทั้งสิ้น อีกทั้งห้ามมิให้ดัดแปลงเนื้อหา และต้องอ้างอิงถึงเจ้าของเอกสารทุกครั้งที่มีการนำไปใช้

หน้าแสดงรายการข่าวประชาสัมพันธ์ทั้งหมด ผู้ใช้งานสามารถกดอ่านต่อได้ หากข่าวมีเนื้อหาที่มากกว่าที่แสดงผล หรือเนื้อหาแบบเต็มได้

Welcome to Computer Science Alumni @ KMITL: nelo@webpixelsro 02-329-8400 ถึง 8411 ลงทะเบียน   สืบค้นข่าว   ลงชื่อเข้าใช้

**CS KMITL** หน้าหลัก   สนับสนุน   บุคลากร   ติดต่อเรา  

ข่าวประชาสัมพันธ์



อบรมจริยธรรม นักศึกษาปี4  
2017-05-07 06:39:18  
อบรมจริยธรรม U อ่านต่อ



รับสมัครนักศึกษาฝึกงาน บ. AIS  
2017-05-07 06:40:26  
รับนักศึกษา 3 คน อ่านต่อ

รูปที่ 4.13 แสดงข่าวประชาสัมพันธ์ต่างๆของภาควิชา

เอกสารนี้เป็นเอกสารที่สงวนไว้สำหรับการใช้งานเพื่อการศึกษาเท่านั้น ไม่อนุญาตให้นำไปใช้ประโยชน์ด้านการค้า ไม่ว่าจะกรณีใดๆ ทั้งสิ้น อีกทั้งห้ามมิให้ดัดแปลงเนื้อหา และต้องอ้างอิงถึงเจ้าของเอกสารทุกครั้งที่มีการนำไปใช้

หน้าแสดงข้อมูลส่วนตัว นักศึกษาและศิษย์เก่าที่เป็นสมาชิกเว็บไซต์สามารถดูข้อมูลของสมาชิกเว็บไซต์นี้ได้ โดยจะเปิดเผยรายละเอียดตามที่สมาชิกคนนั้นกรอกข้อมูลไว้ตอนลงทะเบียน

CS KMITL  
พระจอมเกล้าพระนครเหนือ

หน้าหลัก สนับสนุน บุคลากร **เมนูสมาชิก** ติดต่อเรา

ข้อมูลส่วนตัว

ข้อมูลส่วนตัว

รหัสนักศึกษา 54050382

สถานภาพ ศิษย์เก่า

ชื่อ-นามสกุล สมชาย ใจดี

เพศ ชาย

วันเกิด 1992-05-05

ที่อยู่

เบอร์โทร

บริษัท Bangkok

ตำแหน่ง programmer

Facebook

Line

Instagram

Email akumma@mail.com

Password รหัสผ่านเดิม  
รหัสผ่านใหม่  
ยืนยันรหัสผ่านใหม่

Save

รูปที่ 4.14 แสดงข้อมูลส่วนตัวของสมาชิกเว็บไซต์

เอกสารนี้เป็นเอกสารที่สงวนไว้สำหรับการใช้งานเพื่อการศึกษาเท่านั้น ไม่อนุญาตให้นำไปใช้ประโยชน์ด้านการค้า ไม่ว่าจะกรณีใดๆ ทั้งสิ้น อีกทั้งห้ามมิให้ดัดแปลงเนื้อหา และต้องอ้างอิงถึงเจ้าของเอกสารทุกครั้งที่มีการนำไปใช้

แสดงข้อมูลอาจารย์ของภาควิชาวิทยาการคอมพิวเตอร์ ประกอบด้วย รูปภาพ ชื่อ นามสกุล และตำแหน่งงาน ของอาจารย์แต่ละท่าน

Welcome to Computer Science Alumni @ KMITL: hello@websites.ro 02-329-8400 โทร 8411 ข้อความ 2 | ออกรายการ

**CS KMITL**  
พระจอมเกล้าธนบุรี

หน้าหลัก   สนับสนุน   **บุคลากร**   แผนุสมาชิก   ติดต่อเรา  

คณาจารย์



พศ.กฤษฎา บุกรธา  
หัวหน้าภาควิชาวิทยาการคอมพิวเตอร์



ศก.ดร.จิรพร วีระพิบูลย์  
อาจารย์ประจำภาควิชา



พศ.ดร.นันทิกา เขญวงเทพานันท์  
อาจารย์ประจำภาควิชา



พศ.สิริสภกณ อดินต์สถิตย์สิน  
อาจารย์ประจำภาควิชา



พศ.ดร.กริยา อธิภักสุ  
อาจารย์ประจำภาควิชา



พศ.ดร.มอลสาท ทรัพย์สกลวงที  
อาจารย์ประจำภาควิชา



ศก.ดร.สุวัฒน์ ประคบพล  
อาจารย์ประจำภาควิชา



อ.วิสันต์ ดีวงษ์เจริญ  
อาจารย์ประจำภาควิชา

**รูปที่ 4.15 แสดงข้อมูลคณาจารย์**

เอกสารนี้เป็นเอกสารที่สงวนไว้สำหรับการใช้งานเพื่อการศึกษาเท่านั้น ไม่อนุญาตให้นำไปใช้ประโยชน์ด้านการค้า ไม่ว่าจะกรณีใดๆ ทั้งสิ้น อีกทั้งห้ามมิให้ดัดแปลงเนื้อหา และต้องอ้างอิงถึงเจ้าของเอกสารทุกครั้งที่มีการนำไปใช้

แสดงข้อมูลบุคลากรสนับสนุนของภาควิชาวิทยาการคอมพิวเตอร์ ประกอบด้วย รูปภาพ ชื่อ นามสกุล และตำแหน่งงาน ของบุคลากรแต่ละท่าน



รูปที่ 4.16 แสดงข้อมูลบุคลากร

แสดงรายชื่อ นักศึกษาและศิษย์เก่าที่เป็นสมาชิกเว็บไซต์ และสามารถดูข้อมูลส่วนตัวของสมาชิกคนนั้นได้ โดยกดที่ ดูโปรไฟล์

รายชื่อนักศึกษา

ลำดับ	ชื่อ-นามสกุล	ข้อมูลติดต่อ
1	Administrator	ดูโปรไฟล์
2	วารุณี ชาดะยะ-ธรรมา	ดูโปรไฟล์
3	ศศิการ บอห์ล	ดูโปรไฟล์
4	คนพอส ติกริพย์	ดูโปรไฟล์
5	กัญญาณัฐ ชานชัย	ดูโปรไฟล์
6	นาฬิกา ปิณฑาน	ดูโปรไฟล์
7	สมชาย ใจดี	ดูโปรไฟล์
8	ดวงใจ สาธิต	ดูโปรไฟล์
9	องอาจ รักเรียน	ดูโปรไฟล์
10	Nucha Trithavornyuanyong	ดูโปรไฟล์
11	กฤษฎา	ดูโปรไฟล์
12	กมลชนก ทองศรี	ดูโปรไฟล์

รูปที่ 4.17 แสดงรายชื่อสมาชิกของเว็บไซต์

เอกสารนี้เป็นเอกสารที่สงวนไว้สำหรับการใช้งานเพื่อการศึกษาเท่านั้น ไม่อนุญาตให้นำไปใช้ประโยชน์ด้านการค้า ไม่ว่าจะกรณีใดๆ ทั้งสิ้น อีกทั้งห้ามมิให้ดัดแปลงเนื้อหา และต้องอ้างอิงถึงเจ้าของเอกสารทุกครั้งที่มีการนำไปใช้

แสดงข้อมูลคำถามที่พบบ่อย โดยมีคำถามและคำตอบไว้ให้แล้ว คำถามและคำตอบเหล่านี้ อาจได้มาจากการถามคำถามที่ผู้ใช้งานส่งอีเมลมายังผู้ดูแลระบบ

คำถามที่พบบ่อย

ใครสามารถสมัครสมาชิกเว็บไซต์นี้ได้บ้าง?  
ศิษย์เก่าและนักศึกษาปัจจุบันของภาควิชาการคอมพิวเตอร์สถาบันเทคโนโลยีพระจอมเกล้าเจ้าคุณทหารลาดกระบัง\*

วิธีการสมัครสมาชิกเว็บไซต์นี้ ทำได้อย่างไร?  
สมัครโดยตรงผ่านเว็บไซต์ เข้าไปที่เมนู ลงทะเบียน บนหน้าของเว็บ

ความน่าเชื่อถือของเว็บไซต์นี้?  
เรามีการอัปเดตข้อมูลข่าวสารต่างๆของทางภาควิชาอยู่ประจำ รวมถึงความเคลื่อนไหวทางการเงิน จากนักศึกษาที่รับผิดชอบกิจกรรม หรือโปรเจกต่างๆ แจ้งว่าเงินจำนวนเท่าไร ถูกใช้จ่ายไปกับอะไรบ้าง

### รูปที่ 4.18 แสดงรายการคำถามที่พบบ่อย

หน้าแสดงข้อมูลการติดต่อ โดยผู้ใช้งานที่มีข้อสงสัยหรือข้อเสนอแนะเพิ่มเติม สามารถส่งอีเมลถึงผู้ดูแลระบบได้ เพื่อทำการปรับปรุงระบบต่อไป

ติดต่อเรา

แบบฟอร์มการติดต่อ

หากมีข้อสงสัยเพิ่มเติม กรุณากรอกแบบฟอร์มเพื่อส่งอีเมลถึงเรา

ชื่อ-นามสกุล  เบอร์โทร

อีเมล\*  ชื่อเรื่อง\*

ข้อความ\*

ข้อมูลการติดต่อ

📍 ที่อยู่  
ภาควิชาวิทยาการคอมพิวเตอร์ ตึกวิทยารณวชิรสถิตน์ 1 ชั้น 2 คณะวิทยาศาสตร์ สถาบันเทคโนโลยีพระจอมเกล้าเจ้าคุณทหารลาดกระบัง ถนนฉลองกรุง เขตลาดกระบัง กรุงเทพฯ 10520

✉ อีเมล : Comscialumn@kmitl@gmail.com  
☎ โทรฟักซ์ : 02-329-8400 ถึง 8411

เวลากำหนด

✓ จันทร์ - ศุกร์ : 9.00น. - 16.00น.  
✗ เสาร์ - อาทิตย์ : ปิดทำการ

### รูปที่ 4.19 แสดงช่องทางการติดต่อกับผู้ดูแลระบบ

## 4.3 ส่วนของผู้ใช้งานที่เป็นศิษย์เก่า

เอกสารนี้เป็นเอกสารที่สงวนไว้สำหรับการใช้งานเพื่อการศึกษาเท่านั้น ไม่อนุญาตให้นำไปใช้ประโยชน์ด้านการค้า ไม่ว่าจะกรณีใดๆ ทั้งสิ้น อีกทั้งห้ามมิให้ดัดแปลงเนื้อหา และต้องอ้างอิงถึงเจ้าของเอกสารทุกครั้งที่มีการนำไปใช้

หน้าแสดงข้อมูลส่วนตัวของศิษย์เก่า ซึ่งจะมีแถบเมนูด้านซ้ายมือ คือ ข้อมูลส่วนตัว รายการโอนเงิน ผลงานที่สนับสนุน และประวัติการใช้งาน โดยสามารถแก้ไขข้อมูลส่วนตัวแล้วบันทึกใหม่ได้

CS KMITL  
พระจอมเกล้าเทคโนโลยี

หน้าหลัก   สนับสนุน   บุคลากร   **เมนูสมาชิก**   ติดต่อเรา   🔍

ข้อมูลส่วนตัว

ข้อมูลส่วนตัว

รหัสนักศึกษา 54050382

สถานภาพ ศิษย์เก่า ▾

ชื่อ-นามสกุล สมชาย ใจดี

เพศ ชาย ▾

วันเกิด 1992-05-05

ที่อยู่

เบอร์โทร

บริษัท Bangkok

ตำแหน่ง programmer

Facebook

Line

Instagram

Email alumni@mail.com

Password

รหัสผ่านเดิม

รหัสผ่านใหม่





ยืนยันรหัสผ่านใหม่

Save

รูปที่ 4.20 หน้าข้อมูลส่วนตัวของศิษย์เก่า

หน้ารายการโอนเงิน จะแสดงข้อมูลตามการแจ้งสลิปการโอนเงินเข้ามา เมื่อศิษย์เก่าเลือกสนับสนุนกิจกรรม/โปรเจกต์ โดยจะบอก รูป ชื่อโครงการ/กิจกรรมมีวันเดือนปีที่แจ้งโอน จำนวนเงิน และสถานะ

เอกสารนี้เป็นเอกสารที่สงวนไว้สำหรับการใช้งานเพื่อการศึกษาเท่านั้น ไม่อนุญาตให้นำไปใช้ประโยชน์ด้านการค้า ไม่ว่าจะกรณีใดๆ ทั้งสิ้น อีกทั้งห้ามมิให้ดัดแปลงเนื้อหา และต้องอ้างอิงถึงเจ้าของเอกสารทุกครั้งที่มีการนำไปใช้

รายการโอนเงิน				
รูป	ชื่อโปรเจกกิจกรรม	จำนวนเงิน	วันที่โอนเงิน	สถานะ
	กิจกรรมปลูกป่า	3,000.00	16 June 2017	ไม่ผ่านการอนุมัติ
	กิจกรรมรณรงค์วิทยาการคอมพิวเตอร์	3,000.00	17 June 2017	ผ่านการอนุมัติ
	กิจกรรมวิทยุวิทยา	3,000.00	17 June 2017	ผ่านการอนุมัติ
	โปรเจกทำเว็บ	1,500.00	24 June 2017	ไม่ผ่านการอนุมัติ
	โปรเจกทำเว็บ	500.00	19 June 2017	ไม่ผ่านการอนุมัติ

รูปที่ 4.21 หน้ารายการโอนเงิน

หน้าผลงานที่สนับสนุน จะบอกถึงรายละเอียดค่าใช้จ่ายของโครงการ/กิจกรรมที่ศิษย์เก่าได้ทำการสนับสนุนและแจ้งการโอนเงินเรียบร้อยแล้ว ว่านักศึกษาที่รับผิดชอบโครงการ/กิจกรรมนั้น นำเงินไปใช้ทำอะไรบ้าง โดยนำข้อมูลแจ้งการใช้เงินที่ผ่านการตรวจสอบแล้วมาแสดง

เอกสารนี้เป็นเอกสารที่สงวนไว้สำหรับการใช้งานเพื่อการศึกษาเท่านั้น ไม่อนุญาตให้นำไปใช้ประโยชน์ด้านการค้าไม่ว่ากรณีใดๆ ทั้งสิ้น อีกทั้งห้ามมิให้ดัดแปลงเนื้อหา และต้องอ้างอิงถึงเจ้าของเอกสารทุกครั้งที่มีการนำไปใช้

ผลงานที่สนับสนุน			
<b>ชื่อกิจกรรม/โปรเจกต์ : กิจกรรมรับน้องวิทยาการคอมพิวเตอร์</b>			
รหัสโปรเจกต์ 2, เป้าหมาย 10,000, ยอดเงินสนับสนุนล่าสุด 3,000, ยอดที่นำไปใช้ 3,000			
ลำดับ	วัน เดือน ปี	รายการ	จำนวนเงิน (บาท)
13	17 June 2017	ชื้อขนมไว้แจกน้อง	✓3000
<b>ชื่อกิจกรรม/โปรเจกต์ : กิจกรรมวิทยาวิทยา</b>			
รหัสโปรเจกต์ 3, เป้าหมาย 20,000, ยอดเงินสนับสนุนล่าสุด 4,500, ยอดที่นำไปใช้ 3,000			
ลำดับ	วัน เดือน ปี	รายการ	จำนวนเงิน (บาท)
14	17 June 2017	ชื้ออุปกรณ์การเรียนไว้แจกน้อง	✓3000

รูปที่ 4.22 หน้าแสดงข้อมูลการใช้เงินในกิจกรรมและโครงการที่ได้สนับสนุน

หน้าข้อความแจ้งเตือนนี้คือ เมื่อศิษย์เก่าแจ้งการโอนเงินสนับสนุนทุน จะแจ้งสถานะว่า รายการที่สนับสนุน รอการตรวจสอบ ไม่ผ่านการตรวจสอบ หรือผ่านการตรวจสอบแล้ว

เอกสารนี้เป็นเอกสารที่สงวนไว้สำหรับการใช้งานเพื่อการศึกษาเท่านั้น ไม่อนุญาตให้นำไปใช้ประโยชน์ด้านการค้า ไม่ว่าจะกรณีใดๆ ทั้งสิ้น อีกทั้งห้ามมิให้ดัดแปลงเนื้อหา และต้องอ้างอิงถึงเจ้าของเอกสารทุกครั้งที่มีการนำไปใช้

ข้อความ				
ผู้ส่ง	หัวข้อ	เมื่อ	สถานะ	
Administrator	ข้อมูลโอนเงิน/แจ้งค่าใช้จ่ายเลขที่ 6 ได้รับการปรับปรุง <span style="background-color: #90EE90;">ทำกิจกรรม</span>	17 June 2017	อ่านแล้ว	<span style="background-color: #FF0000; color: white; padding: 2px;">✘</span>
Administrator	ข้อมูลโอนเงิน/แจ้งค่าใช้จ่ายเลขที่ 5 ได้รับการปรับปรุง <span style="background-color: #90EE90;">ทำกิจกรรม</span>	17 June 2017	ยังไม่อ่าน	
Administrator	ข้อมูลโอนเงิน/แจ้งค่าใช้จ่ายเลขที่ 4 ได้รับการปรับปรุง <span style="background-color: #90EE90;">ทำกิจกรรม</span>	17 June 2017	ยังไม่อ่าน	

รูปที่ 4.23 หน้าแสดงข้อความแจ้งเตือนหัวข้อการแจ้งการโอนเงิน



#### 4.4 ส่วนของผู้ใช้งานที่เป็นนักศึกษา

หน้าแสดงข้อมูลส่วนตัวของนักศึกษา ซึ่งจะมีแถบเมนูด้านซ้ายมือ คือ ข้อมูลส่วนตัว ส่งคำขอกิจกรรม/โปรเจค รายการคำขอโครงการ/กิจกรรม แจ้งการใช้เงิน รายการใบเสร็จ จัดการโครงการ/กิจกรรม และประวัติการใช้งาน

เอกสารนี้เป็นเอกสารที่สงวนไว้สำหรับการใช้งานเพื่อการศึกษาเท่านั้น ไม่อนุญาตให้นำไปใช้ประโยชน์ด้านการค้าไม่ว่ากรณีใดๆ ทั้งสิ้น อีกทั้งห้ามมิให้ดัดแปลงเนื้อหา และต้องอ้างอิงถึงเจ้าของเอกสารทุกครั้งที่มีการนำไปใช้

## ข้อมูลส่วนตัว



## ข้อมูลส่วนตัว

รหัสนักศึกษา 56050382  
 สถานภาพ [นักศึกษา ▾](#)  
 ชื่อ-นามสกุล [ศศิการ บ่อผลี](#)  
 IWF [หญิง ▾](#)  
 วันเกิด [1994-03-03](#)  
 ที่อยู่ [Bangkok](#)  
 เบอร์โทร \_\_\_\_\_  
 บริษัท \_\_\_\_\_

ข้อมูลส่วนตัว >	ตำแหน่ง _____
ส่งคำขอโครงการ/กิจกรรม >	Facebook _____
รายการคำขอโครงการ/กิจกรรม >	Line <a href="#">icyskann</a>
แจ้งการใช้เงิน >	Instagram _____
รายการใบเสร็จ >	Email <a href="#">beam@mail.com</a>
จัดการโครงการ/กิจกรรม >	Password _____
รายการแจ้งโอน >	รหัสผ่านเดิม _____
ประวัติการใช้งาน >	รหัสผ่านใหม่ _____
	ยืนยันรหัสผ่านใหม่ _____
	<a href="#">Save</a>

รูปที่ 4.24 หน้าข้อมูลส่วนตัวของนักศึกษา

เอกสารนี้เป็นเอกสารที่สงวนไว้สำหรับการใช้งานเพื่อการศึกษาเท่านั้น ไม่อนุญาตให้นำไปใช้ประโยชน์ด้านการค้า ไม่ว่าจะกรณีใดๆ ทั้งสิ้น อีกทั้งห้ามมิให้ดัดแปลงเนื้อหา และต้องอ้างอิงถึงเจ้าของเอกสารทุกครั้งที่มีการนำไปใช้

หน้าการส่งคำขอเพื่อรับทุนในการทำโครงการ/กิจกรรม นักศึกษาสามารถสร้างคำขอและส่งคำขอเพื่อรอการอนุมัติจากผู้ดูแลระบบ คำขอที่ผ่านการอนุมัติจากผู้ดูแลระบบจะแสดงที่หน้าหลัก

กิจกรรมนักศึกษา	ประเภทนักศึกษา
ชื่อกิจกรรม	อัพโหลดรูปภาพปก
รหัสนักศึกษาคณะที่ 56050382	<input type="button" value="Choose Files"/> No file chosen ไฟล์ภาพต้องไม่เกิน 5MB
เบอร์ติดต่อนักศึกษา	อัพโหลดรูปภาพประกอบ
รายละเอียดกิจกรรม	<input type="button" value="Choose Files"/> No file chosen
วันที่ปิดรับ	<input type="button" value="Choose Files"/> No file chosen
วันเริ่มกิจกรรม	<input type="button" value="Choose Files"/> No file chosen
วันสิ้นสุดกิจกรรม	<input type="button" value="Choose Files"/> No file chosen
ทุนที่ต้องการ	<input type="button" value="Choose Files"/> No file chosen
<input type="button" value="ส่งคำขอ"/>	

รูปที่ 4.25 หน้าส่งคำขอเพื่อเปิดรับสนับสนุนทุน

เอกสารนี้เป็นเอกสารที่สงวนไว้สำหรับการใช้งานเพื่อการศึกษาเท่านั้น ไม่อนุญาตให้นำไปใช้ประโยชน์ด้านการค้าไม่ว่ากรณีใดๆ ทั้งสิ้น อีกทั้งห้ามมิให้ดัดแปลงเนื้อหา และต้องอ้างอิงถึงเจ้าของเอกสารทุกครั้งที่มีการนำไปใช้

หน้ารายการคำขอ เป็นหน้าที่รวบรวมรายการคำขอเพื่อเปิดรับสนับสนุนทุนโครงการ/กิจกรรมประกอบด้วย รหัสคำขอ ชื่อโครงการ/กิจกรรม วันที่ส่งคำขอ และแสดงสถานะว่าคำขอนั้น รอกการอนุมัติ ผ่านการอนุมัติ หรือไม่ผ่านการอนุมัติ

กิจกรรมนักศึกษา	ประเภทนักศึกษา		
รหัสคำขอ	ชื่อกิจกรรม	วันที่ส่งคำขอ	สถานะ
2	กิจกรรมรับน้องวิทยาการคอมพิวเตอร์	17 June 2017	ผ่านการอนุมัติ
3	กิจกรรมวิทยาวิทยา	17 June 2017	ผ่านการอนุมัติ

รูปที่ 4.26 หน้ารายการคำขอ

เอกสารนี้เป็นเอกสารที่สงวนไว้สำหรับการใช้งานเพื่อการศึกษาเท่านั้น ไม่อนุญาตให้นำไปใช้ประโยชน์ด้านการค้า ไม่ว่าจะกรณีใดๆ ทั้งสิ้น อีกทั้งห้ามมิให้ดัดแปลงเนื้อหา และต้องอ้างอิงถึงเจ้าของเอกสารทุกครั้งที่มีการนำไปใช้





หน้าแจ้งการใช้เงิน เป็นหน้าที่ให้นักศึกษาแจ้งใบเสร็จการใช้เงิน เมื่อนำเงินที่ได้รับออกไปใช้ในการทำโครงการ/กิจกรรม โดยการกรอกข้อมูลให้ครบถ้วน ระบุค่าใช้จ่ายและเวลาที่ใช้จ่าย อัปโหลดรูปภาพใบเสร็จ แล้วกดส่งข้อมูล (ยืนยัน)

กิจกรรมนักศึกษา	โปรเจกต์นักศึกษา
กิจกรรม	กิจกรรมรับน้องวิทยาการคอมพิวเตอร์ ▼
รายละเอียด	
จำนวนเงินค่าใช้จ่าย	
วันที่นำเงินไปใช้จ่าย	
Choose Files No file chosen	
ไฟล์ภาพต้องมีขนาดไม่เกิน 5MB	
ยืนยัน	

รูปที่ 4.27 หน้าแจ้งการใช้เงิน

เอกสารนี้เป็นเอกสารที่สงวนไว้สำหรับการใช้งานเพื่อการศึกษาเท่านั้น ไม่อนุญาตให้นำไปใช้ประโยชน์ด้านการค้าไม่ว่ากรณีใดๆ ทั้งสิ้น อีกทั้งห้ามมิให้ดัดแปลงเนื้อหา และต้องอ้างอิงถึงเจ้าของเอกสารทุกครั้งที่มีการนำไปใช้





หน้ารายการใบเสร็จ จะแสดงข้อมูลใบเสร็จการใช้เงินที่นักศึกษาได้แจ้งเข้ามาในระบบ ประกอบด้วย รูปใบเสร็จ ชื่อโครงการ/กิจกรรม จำนวนเงิน วันที่นำเงินไปใช้จ่าย และสถานะแจ้งว่า รอกการอนุมัติ ผ่านการอนุมัติ หรือไม่ผ่านการอนุมัติ

ประเภท/กิจกรรมนักศึกษา				
รูป	ชื่อโครงการกิจกรรม	จำนวนเงิน	วันที่นำเงินไปใช้จ่าย	สถานะ
	กิจกรรมปลูกป่า	3,000.00	16 June 2017	ไม่ผ่านการอนุมัติ
	กิจกรรมรับน้องวิทยาการคอมพิวเตอร์	3,000.00	17 June 2017	ผ่านการอนุมัติ
	กิจกรรมวิทยาวัดยา	3,000.00	17 June 2017	ผ่านการอนุมัติ
	ใบเสร็จค่าเว็บ	1,500.00	24 June 2017	ไม่ผ่านการอนุมัติ
	ใบเสร็จค่าเว็บ	500.00	19 June 2017	ไม่ผ่านการอนุมัติ

รูปที่ 4.28 หน้ารายการใบเสร็จ

เอกสารนี้เป็นเอกสารที่สงวนไว้สำหรับการใช้งานเพื่อการศึกษาเท่านั้น ไม่อนุญาตให้นำไปใช้ประโยชน์ด้านการค้า ไม่ว่าจะกรณีใดๆ ทั้งสิ้น อีกทั้งห้ามมิให้ดัดแปลงเนื้อหา และต้องอ้างอิงถึงเจ้าของเอกสารทุกครั้งที่มีการนำไปใช้

หน้าจัดการโครงการ/กิจกรรมจะแสดงข้อมูลโครงการ/กิจกรรมที่ผ่านการอนุมัติแล้ว นักศึกษาสามารถแก้ไขข้อมูลโครงการ/กิจกรรมได้ และต้องส่งคำขอเพื่อให้ผู้ดูแลระบบอนุมัติอีกครั้ง โครงการ/กิจกรรม ที่ยังไม่ผ่านการตรวจสอบหรือสิ้นสุดระยะเวลารับสมัครสนับสนุนแล้วจะสามารถลบรายการได้

กิจกรรมนักศึกษา		โปรเจกต์นักศึกษา				
รูป	ชื่อกิจกรรม	วันที่ปิดรับ	วันเริ่มงาน	วันสิ้นสุดงาน	ทุนที่ต้องการ	แก้ไขข้อมูล
	กิจกรรมรณรงค์วิทยาการคอมพิวเตอร์	24 June 2017	25 June 2017	27 June 2017	10000.00	
	กิจกรรมวิทย์วิทยา	27 June 2017	28 June 2017	30 June 2017	20000.00	

รูปที่ 4.29 หน้าจัดการกิจกรรมและโปรเจกต์

หน้าแสดงข้อความการส่งคำขอ จะแสดงสถานะคำขอสันับสนุนทุนโครงการ/กิจกรรม โดยแจ้งว่ารอการอนุมัติ ไม่ผ่านการอนุมัติ หรือผ่านการอนุมัติจากผู้ดูแลระบบ เมื่อเปิดอ่านข้อความแล้วจะสามารถลบข้อความได้

ข้อความ					
ผู้ส่ง	หัวข้อ	เมื่อ	สถานะ		
Administrator	ข้อมูลโอนเงิน/แจ้งค่าใช้จ่ายเลขที่ 6 ได้รับการปรับปรุง <span style="background-color: green; color: white; padding: 2px;">กำกับผ่านสภา</span>	17 June 2017	อ่านแล้ว		
Administrator	ข้อมูลโอนเงิน/แจ้งค่าใช้จ่ายเลขที่ 5 ได้รับการปรับปรุง <span style="background-color: green; color: white; padding: 2px;">กำกับผ่านสภา</span>	17 June 2017	ยังไม่อ่าน		
Administrator	ข้อมูลโอนเงิน/แจ้งค่าใช้จ่ายเลขที่ 4 ได้รับการปรับปรุง <span style="background-color: green; color: white; padding: 2px;">กำกับผ่านสภา</span>	17 June 2017	ยังไม่อ่าน		

รูปที่ 4.30 หน้าแสดงข้อความแจ้งเตือนหัวข้อการส่งคำขอ

เอกสารนี้เป็นเอกสารที่สงวนไว้สำหรับการใช้งานเพื่อการศึกษาเท่านั้น ไม่อนุญาตให้นำไปใช้ประโยชน์ด้านการค้า ไม่ว่าจะกรณีใดๆ ทั้งสิ้น อีกทั้งห้ามมิให้ดัดแปลงเนื้อหา และต้องอ้างอิงถึงเจ้าของเอกสารทุกครั้งที่มีการนำไปใช้

หน้าแสดงรายละเอียดข้อความเมื่อมีผู้สนับสนุนโครงการ/กิจกรรมของนักศึกษานั้น แล้ว ผู้ดูแลระบบตรวจสอบการโอนเงินเรียบร้อยแล้ว ข้อความนี้จะถูกส่งมายังนักศึกษาที่เปิดรับการสนับสนุนนั้น

ยอดเงินได้เข้ามาในระบบ รหัสการโอนเงินที่ 4 สกวนติดต่อเจ้าหน้าที่	
ยอดเงินได้เข้ามาในระบบ รหัสการโอนเงินที่ 4 สกวนติดต่อเจ้าหน้าที่	
จาก: Administrator	<a href="#">กล่องจดหมาย</a>
ส่งเมื่อ: 17 June 2017	
อ่านเมื่อ: 21 June 2017	

รูปที่ 4.31 ตัวอย่างหน้าแสดงรายละเอียดข้อความแจ้งเตือน

หน้าแสดงรายละเอียดข้อความเมื่อคำขอโครงการ/กิจกรรมของนักศึกษานั้น ผ่านการอนุมัติหรือไม่ผ่านการอนุมัติจากผู้ดูแลระบบ ข้อความนี้จะถูกส่งมายังนักศึกษาที่เปิดรับการสนับสนุนนั้น

คำขอที่ 5 ได้รับการปรับปรุงข้อมูล	
คำขอที่ 5 ได้รับการปรับปรุงข้อมูลโดย Administrator สามารถเข้าไปดูรายละเอียดได้ที่ คลิกที่นี่	
จาก: Administrator	<a href="#">กล่องจดหมาย</a>
ส่งเมื่อ: 17 June 2017	
อ่านเมื่อ: 21 June 2017	

รูปที่ 4.32 ตัวอย่างหน้าแสดงข้อความแจ้งเตือน

เอกสารนี้เป็นเอกสารที่สงวนไว้สำหรับการใช้งานเพื่อการศึกษาเท่านั้น ไม่อนุญาตให้นำไปใช้ประโยชน์ด้านการค้าไม่ว่ากรณีใดๆ ทั้งสิ้น อีกทั้งห้ามมิให้ดัดแปลงเนื้อหา และต้องอ้างอิงถึงเจ้าของเอกสารทุกครั้งที่มีการนำไปใช้

#### 4.5 ส่วนการใช้งานของผู้ดูแลระบบ

หน้าแสดงรายชื่อสมาชิก มีข้อมูลวันที่สมัคร ไอดี ชื่อ-นามสกุล เบอร์ติดต่อ สถานะการศึกษา ผู้ดูแลระบบสามารถดูข้อมูลสมาชิก และจัดการสมาชิกได้ เช่น การปิดกั้นสมาชิกที่มีพฤติกรรมไม่เหมาะสม

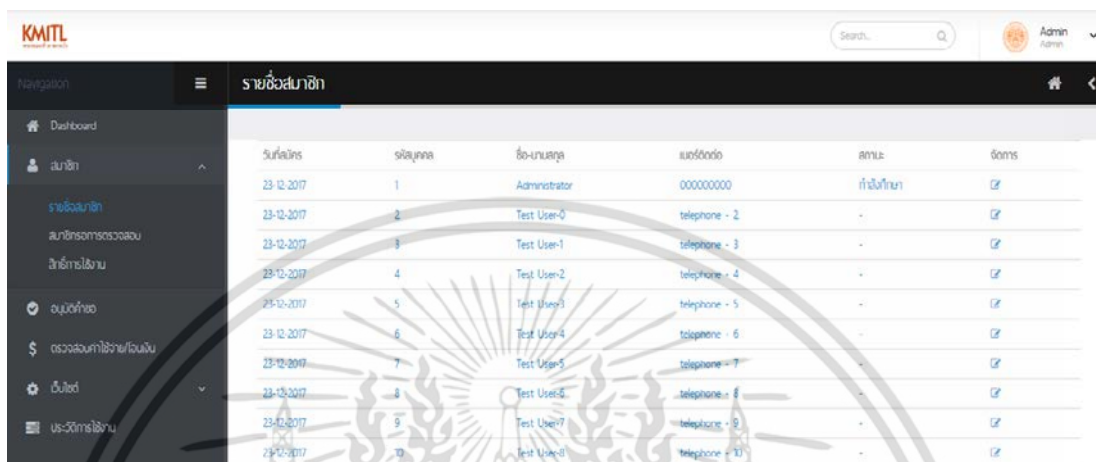

ID	วันที่สมัคร	จำนวน	ชื่อ-นามสกุล	เบอร์ติดต่อ	สถานะ	จัดการ
1	23-12-2017	1	Administrator	000000000	กำลังศึกษา	🗑️
2	23-12-2017	2	Test User-0	telephone - 2	-	🗑️
3	23-12-2017	3	Test User-1	telephone - 3	-	🗑️
4	23-12-2017	4	Test User-2	telephone - 4	-	🗑️
5	23-12-2017	5	Test User-3	telephone - 5	-	🗑️
6	23-12-2017	6	Test User-4	telephone - 6	-	🗑️
7	23-12-2017	7	Test User-5	telephone - 7	-	🗑️
8	23-12-2017	8	Test User-6	telephone - 8	-	🗑️
9	23-12-2017	9	Test User-7	telephone - 9	-	🗑️
10	23-12-2017	10	Test User-8	telephone - 10	-	🗑️

รูปที่ 4.33 แสดงรายชื่อสมาชิกส่วนของผู้ดูแลระบบ

หน้ากำหนดสิทธิการใช้งาน ผู้ดูแลระบบสามารถจัดการอนุญาตให้สมาชิกที่เป็นนักศึกษา ศิษย์เก่า หรือผู้ดูแลระบบเอง มีสิทธิการใช้งานส่วนไหนได้บ้าง



ID	Role Name	Permissions	Users	จัดการ
1	admin	23	25	
2	student	11	25	🗑️ Edit
3	alumni	7	20	🗑️ Edit
4	banned	1	25	🗑️ Edit

รูปที่ 4.34 แสดงและกำหนดสิทธิการใช้งานของผู้ดูแลระบบ

เอกสารนี้เป็นเอกสารที่สงวนไว้สำหรับการใช้งานเพื่อการศึกษาเท่านั้น ไม่อนุญาตให้นำไปใช้ประโยชน์ด้านการค้า ไม่ว่าจะกรณีใดๆ ทั้งสิ้น อีกทั้งห้ามมิให้ดัดแปลงเนื้อหา และต้องอ้างอิงถึงเจ้าของเอกสารทุกครั้งที่มีการนำไปใช้

หน้าแสดงรายการคำขออนุมัติโครงการ/กิจกรรมต่างๆ ที่นักศึกษาได้ส่งคำขอเข้ามา ผู้ดูแลระบบสามารถดูรายละเอียดคำขอ เพื่อทำการอนุมัติหรือไม่อนุมัติหากคำขอนั้นมีความไม่เหมาะสม

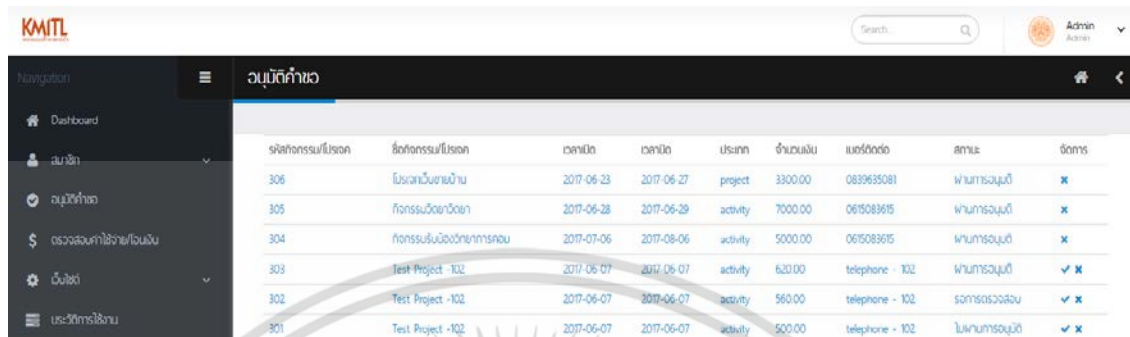

รหัสกิจกรรม/โปรเจกต์	ชื่อกิจกรรม/โปรเจกต์	เวลาที่เปิด	เวลาที่ปิด	ประเภท	จำนวนเงิน	เบอร์ติดต่อ	สถานะ	จัดการ
306	มิวเซียมเขาน้ำเงิน	2017-06-23	2017-06-27	project	3300.00	0839635081	ผ่านการอนุมัติ	✘
305	กิจกรรมวันวิสาขบูชา	2017-06-28	2017-06-29	activity	7000.00	0615083615	ผ่านการอนุมัติ	✘
304	กิจกรรมวันวิสาขบูชาการสอบ	2017-07-06	2017-08-06	activity	5000.00	0615083615	ผ่านการอนุมัติ	✘
303	Test Project - 102	2017-06-07	2017-06-07	activity	620.00	telephone - 102	ผ่านการอนุมัติ	✔ ✘
302	Test Project - 102	2017-06-07	2017-06-07	activity	560.00	telephone - 102	จัดการตรวจสอบ	✔ ✘
301	Test Project - 102	2017-06-07	2017-06-07	activity	500.00	telephone - 102	ไม่ผ่านการอนุมัติ	✔ ✘

รูปที่ 4.35 แสดงคำขอสนับสนุนทุนของนักศึกษา

แสดงรายละเอียดคำขอสนับสนุนทุนของนักศึกษาที่ได้ส่งคำขอเข้ามา ผู้ดูแลระบบสามารถดูรายละเอียดคำขอเหล่านั้นได้



รูปที่ 4.36 แสดงรายละเอียดคำขอสนับสนุนทุนของนักศึกษา

เอกสารนี้เป็นเอกสารที่สงวนไว้สำหรับการใช้งานเพื่อการศึกษาเท่านั้น ไม่อนุญาตให้นำไปใช้ประโยชน์ด้านการค้า ไม่ว่าจะกรณีใดๆ ทั้งสิ้น อีกทั้งห้ามมิให้ดัดแปลงเนื้อหา และต้องอ้างอิงถึงเจ้าของเอกสารทุกครั้งที่มีการนำไปใช้

หน้าแสดงรายการแจ้งการโอนเงินของศิษย์เก่าและแจ้งค่าใช้จ่ายของนักศึกษา ผู้ดูแลระบบสามารถดูข้อมูลรายการต่างๆได้ เพื่อเลือกผ่านการตรวจสอบหรือไม่ผ่านการตรวจสอบ หากธุรกรรมการเงินใดที่ข้อมูลไม่ถูกต้อง

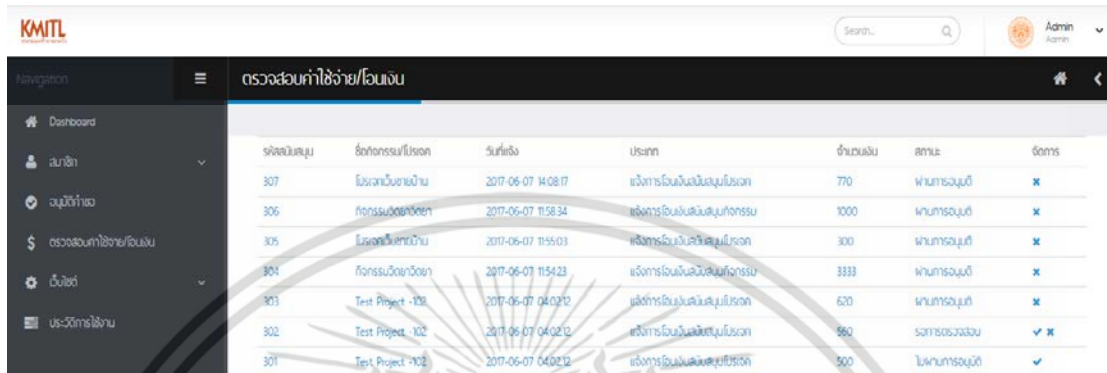

จัดอันดับ	ชื่อโครงการ/ใบลด	วันที่แจ้ง	ประเภท	จำนวนเงิน	สถานะ	จัดการ
307	ใบลดใบชาน	2017-06-07 14:08:17	แจ้งการโอนเงินเงินโอนใบลด	770	ผ่านการอนุมัติ	✘
306	กิจกรรมวัดจอก	2017-06-07 11:58:34	แจ้งการโอนเงินเงินโอนใบลด	1000	ผ่านการอนุมัติ	✘
305	ใบลดใบชาน	2017-06-07 11:55:03	แจ้งการโอนเงินเงินโอนใบลด	300	ผ่านการอนุมัติ	✘
304	กิจกรรมวัดจอก	2017-06-07 11:54:23	แจ้งการโอนเงินเงินโอนใบลด	3333	ผ่านการอนุมัติ	✘
303	Test Project -102	2017-06-07 04:02:12	แจ้งการโอนเงินเงินโอนใบลด	620	ผ่านการอนุมัติ	✘
302	Test Project -102	2017-06-07 04:02:12	แจ้งการโอนเงินเงินโอนใบลด	560	รายการรวมเงิน	✔ ✘
301	Test Project -102	2017-06-07 04:02:12	แจ้งการโอนเงินเงินโอนใบลด	500	ไม่ผ่านการอนุมัติ	✔

รูปที่ 4.37 แสดงการแจ้งค่าใช้จ่าย/การโอนเงินของนักศึกษาและศิษย์เก่า

แสดงรายละเอียดการแจ้งค่าใช้จ่าย/การโอนเงินของนักศึกษาและศิษย์เก่า ผู้ดูแลระบบสามารถดูข้อมูลรายการต่างๆได้



รายละเอียดการโอนเงิน	
จัดอันดับ	307
ชื่อโครงการ/ใบลด	ใบลดใบชาน
ชื่อนักศึกษา	วาสุณี ชวรสรัมย์
ชื่อผู้โอนเงิน	สมหญิง วิจิตร
รายละเอียด	เงินโอนใบชาน
วันที่	2017-06-07 14:08:17
ประเภท	แจ้งการโอนเงินเงินโอนใบลด
ทุนโครงการ	3300.00

รูปที่ 4.38 แสดงรายละเอียดการแจ้งค่าใช้จ่าย/การโอนเงินของนักศึกษาและศิษย์เก่า

เอกสารนี้เป็นเอกสารที่สงวนไว้สำหรับการใช้งานเพื่อการศึกษาเท่านั้น ไม่อนุญาตให้นำไปใช้ประโยชน์ด้านการค้า ไม่ว่าจะกรณีใดๆ ทั้งสิ้น อีกทั้งห้ามมิให้ดัดแปลงเนื้อหา และต้องอ้างอิงถึงเจ้าของเอกสารทุกครั้งที่มีการนำไปใช้

## บทที่ 5

### บทสรุปและข้อเสนอแนะ

#### 5.1 สรุปผลการดำเนินงาน

ในโครงการพิเศษนี้มีจุดมุ่งหมายหลักคือ การนำเสนอต้นแบบระบบงานบริหารเครือข่ายศิษย์เก่าวิทยาการคอมพิวเตอร์ เพื่อสะดวกในการใช้งานและจัดเก็บข้อมูลของศิษย์เก่าและนักศึกษา ปัจจุบัน สามารถช่วยในการติดต่อประสานงานต่างๆระหว่างนักศึกษาปัจจุบันและศิษย์เก่าวิทยาการคอมพิวเตอร์เป็นการสานสัมพันธ์อันดีของนักศึกษาวิทยาการคอมพิวเตอร์ และการประชาสัมพันธ์ข่าวสารต่างๆของภาควิชาวิทยาการคอมพิวเตอร์ให้กับผู้ใช้งานเว็บได้รับทราบ

#### 5.2 สรุปประสิทธิภาพของโปรแกรม

- 5.2.1 ผู้ใช้งานสามารถลงทะเบียน เข้าสู่ระบบ ในสื่อนักศึกษาปัจจุบัน ศิษย์เก่า และผู้ดูแลระบบ
- 5.2.2 ผู้ใช้งานสามารถแก้ไข เปลี่ยนแปลงข้อมูลประวัติส่วนตัว รหัสผ่าน แล้วบันทึกใหม่ได้
- 5.2.3 นักศึกษาสามารถส่งคำขอเพื่อเปิดรับสนับสนุนทุนกิจกรรมและโครงการได้
- 5.2.4 นักศึกษาสามารถแจ้งใบเสร็จค่าใช้จ่าย และดูรายการใบเสร็จได้
- 5.2.5 นักศึกษาสามารถแก้ไขข้อมูลกิจกรรมและโครงการที่ผ่านการอนุมัติได้
- 5.2.6 นักศึกษาและศิษย์เก่าสามารถเลือกการสนับสนุนกิจกรรมและโครงการที่สนใจได้
- 5.2.7 นักศึกษาและศิษย์เก่าสามารถแจ้งการโอนเงินในกิจกรรมและโครงการ และดูรายการแจ้งโอนได้
- 5.2.8 นักศึกษาและศิษย์เก่าสามารถดูข้อมูลส่วนตัวของสมาชิกเว็บไซต์ได้
- 5.2.9 นักศึกษาและศิษย์เก่าสามารถเข้าสู่ระบบผ่าน Facebook ได้
- 5.2.10 ผู้ดูแลระบบสามารถดูข้อมูลผู้ลงทะเบียนใหม่ และอนุมัติสมาชิกได้
- 5.2.11 ผู้ดูแลระบบสามารถอนุมัติคำขอกิจกรรม/โปรเจค และตรวจสอบการแจ้งค่าใช้จ่าย/การโอนเงิน

5.2.12 ผู้ดูแลระบบสามารถปิดกั้นผู้ใช้งานที่มีพฤติกรรมไม่เหมาะสมได้

เอกสารนี้เป็นเอกสารที่สงวนลิขสิทธิ์ไว้สำหรับการใช้งานในเชิงวิชาการเท่านั้น เมื่อผู้ดูแลระบบได้เห็นว่าไปใช้ประโยชน์ด้านการค้าไม่ว่ากรณีใดๆ ทั้งสิ้น อีกทั้งห้ามมิให้ดัดแปลงเนื้อหา และต้องอ้างอิงถึงเจ้าของเอกสารทุกครั้งที่มีการนำไปใช้

### 5.3 ข้อเสนอแนะ

- 5.3.1 ควรมีการพัฒนาในส่วนของเว็บแอปพลิเคชันให้มีความสวยงามมากยิ่งขึ้น
- 5.3.2 ควรมีทุนการศึกษาเฉพาะในส่วนของรายบุคคล และบุคคลทั่วไปสามารถร่วมบริจาคได้เช่นกัน
- 5.3.3 ควรมอบเกียรติบัตรให้แก่ผู้สนับสนุนที่มียอดการสนับสนุนในเดือนนั้นๆ ที่สูงสุด
- 5.3.4 ควรมีระบบยืม-คืนวัสดุ อุปกรณ์/ครุภัณฑ์ เพื่อการเรียนการสอนภาควิชาวิทยาการคอมพิวเตอร์



เอกสารนี้เป็นเอกสารที่สงวนไว้สำหรับการใช้งานเพื่อการศึกษาเท่านั้น ไม่อนุญาตให้นำไปใช้ประโยชน์ด้านการค้า ไม่ว่าจะกรณีใดๆ ทั้งสิ้น อีกทั้งห้ามมิให้ดัดแปลงเนื้อหา และต้องอ้างอิงถึงเจ้าของเอกสารทุกครั้งที่มีการนำไปใช้

## เอกสารอ้างอิง

- [1] กฤษฎา บุศรา.2551 เอกสารประกอบการสอนวิชาการระบบฐานข้อมูล. กรุงเทพฯ: สถาบันเทคโนโลยีพระจอมเกล้าเจ้าคุณทหารลาดกระบัง
- [2] API คืออะไร. [Online]. Available: <http://www.เกร็ดความรู้.net/api/> เข้าถึงเมื่อ พฤศจิกายน 2559
- [3] หลักการออกแบบ application แบบ 3-tier. [Online]. Available: <http://how-to-asp-dot-net.blogspot.com/2013/08/application-3-tier.html>. เข้าถึงเมื่อ พฤศจิกายน 2559
- [4] SQL Server คืออะไร. [Online]. Available: <http://www.mindphp.comคู่มือ/73-คืออะไร/2266-sql-serverคืออะไร.html>. เข้าถึงเมื่อ พฤศจิกายน 2559
- [5] แนวคิดการเขียนโปรแกรมแบบ MVC. [Online]. Available: <http://sundryanything.blogspot.com/2014/03/mvc.html>. เข้าถึงเมื่อ พฤศจิกายน 2559
- [6] ความรู้เบื้องต้นภาษา HTML. [Online]. Available: <https://pirun.ku.ac.th/~agrtkn/web/units/unit1/unit1-2.html>. เข้าถึงเมื่อ พฤศจิกายน 2559
- [7] โครงสร้างของภาษา PHP. [Online]. Available: <http://www.mwit.ac.th/~jeab/40201/ch3.php>. เข้าถึงเมื่อ พฤศจิกายน 2559
- [8] JavaScript คืออะไร. [Online]. Available: <http://www.mindphp.com/คู่มือ/73-คืออะไร/2187-java-javascript-คืออะไร.html>. เข้าถึงเมื่อ พฤศจิกายน 2559
- [9] Agile Methodology. [Online]. Available: <http://www.interset.co.th/agilemethodology/>. เข้าถึงเมื่อ พฤศจิกายน 2559
- [10] Laravel PHP Framework. [Online]. Available: <http://www.softmelt.com/article.php?id=501>. เข้าถึงเมื่อ พฤศจิกายน 2559
- [11] A free, open-source PHP web framework. [Online]. Available: <http://www.laravel.com>. เข้าถึงเมื่อ กุมภาพันธ์ 2560
- [12] PHP storm. [Online]. Available: <http://www.jetbrains.com>. เข้าถึงเมื่อ กุมภาพันธ์ 2560
- [13] web-based Git. [Online]. Available: <https://github.com/>. เข้าถึงเมื่อ กุมภาพันธ์ 2560
- [14] web-based project management application. [Online]. Available: <https://trello.com/>. เข้าถึงเมื่อ กุมภาพันธ์ 2560
- [15] solution stack of Apache, MySQL. [Online]. Available: [http://www.ampps.com/wiki/Main\\_Page](http://www.ampps.com/wiki/Main_Page) . เข้าถึงเมื่อ กุมภาพันธ์ 2560

เอกสารนี้เป็นเอกสารที่สงวนไว้สำหรับการใช้งานเพื่อการศึกษาเท่านั้น ไม่อนุญาตให้นำไปใช้ประโยชน์ด้านการค้า ไม่ว่ากรณีใดๆ ทั้งสิ้น อีกทั้งห้ามมิให้ดัดแปลงเนื้อหา และต้องอ้างอิงถึงเจ้าของเอกสารทุกครั้งที่มีการนำไปใช้



ภาคผนวก ก  
คู่มือการติดตั้งโปรแกรม

เอกสารนี้เป็นเอกสารที่สงวนไว้สำหรับการใช้งานเพื่อการศึกษาเท่านั้น ไม่อนุญาตให้นำไปใช้ประโยชน์ด้านการค้า  
ไม่ว่ากรณีใดๆ ทั้งสิ้น อีกทั้งห้ามมิให้ดัดแปลงเนื้อหา และต้องอ้างอิงถึงเจ้าของเอกสารทุกครั้งที่มีการนำไปใช้

## ภาคผนวก ก คู่มือการติดตั้งโปรแกรม

### ก.1 ขั้นตอนการติดตั้ง LARAVEL FRAMEWORK

1. ให้ทำการเปิด Command Prompt ขึ้นมา แล้วไปที่ Drive หรือ Path ที่ต้องการติดตั้ง Project

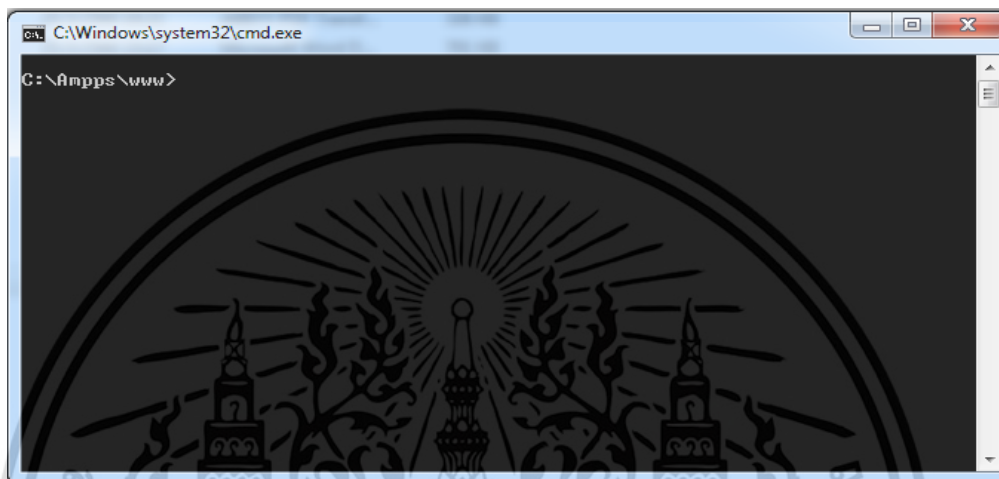

รูปที่ ก.1 แสดงเปลี่ยนแฟ้มเก็บข้อมูลในการติดตั้งโปรแกรม LARAVEL FRAMEWORK

2. ซึ่งจะทำการสร้าง Project ที่ชื่อว่า laravel-5.4 ให้ทำการใช้คำสั่งดังนี้  
composer create-project --prefer-dist laravel/laravel laravel-5.4

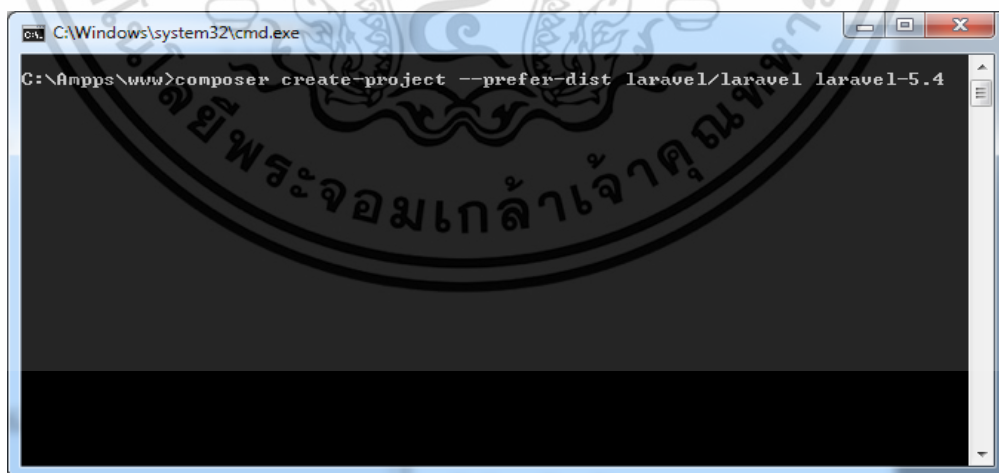

รูปที่ ก.2 แสดงขั้นตอนในการใช้คำสั่งติดตั้งโปรแกรม LARAVEL FRAMEWORK

เอกสารนี้เป็นเอกสารที่สงวนไว้สำหรับการใช้งานเพื่อการศึกษาเท่านั้น ไม่อนุญาตให้นำไปใช้ประโยชน์ด้านการค้า ไม่ว่าจะกรณีใดๆ ทั้งสิ้น อีกทั้งห้ามมิให้ดัดแปลงเนื้อหา และต้องอ้างอิงถึงเจ้าของเอกสารทุกครั้งที่มีการนำไปใช้

3. จากนั้นกด Enter เพื่อทำการเริ่มคำสั่ง และระบบจะทำการดาวน์โหลด Laravel มาทำการติดตั้ง ซึ่งจะใช้เวลาพอสมควร ซึ่งขึ้นอยู่กับความเร็วของ Internet ด้วยให้ทำการรอจนกว่าจะเห็นคำสั่ง แจ้งว่า Set Success full และปรากฏ Path ที่เราเรียกเพื่อติดตั้ง Laravel

```

ca. Command Prompt
league/flysystem suggests installing league/flysystem-rackspace (Allows you to use Rackspace Cloud Files)
league/flysystem suggests installing league/flysystem-copy (Allows you to use Copy.com storage)
league/flysystem suggests installing league/flysystem-azure (Allows you to use Windows Azure Blob storage)
league/flysystem suggests installing league/flysystem-webdav (Allows you to use WebDAV storage)
league/flysystem suggests installing league/flysystem-aws-s3-v2 (Allows you to use S3 storage with AWS SDK v2)
league/flysystem suggests installing league/flysystem-aws-s3-v3 (Allows you to use S3 storage with AWS SDK v3)
league/flysystem suggests installing league/flysystem-dropbox (Allows you to use Dropbox storage)
league/flysystem suggests installing league/flysystem-cached-adapter (Flysystem adapter decorator for metadata caching)
league/flysystem suggests installing league/flysystem-sftp (Allows you to use SFTP server storage via phpseclib)
league/flysystem suggests installing league/flysystem-ziparchive (Allows you to use ZipArchive adapter)
laravel/framework suggests installing aws/aws-sdk-php (Required to use the SQS queue driver and SES mail driver (~3.0).)
laravel/framework suggests installing doctrine/dbal (Required to rename columns and drop SQLite columns (~2.4).)
laravel/framework suggests installing guzzlehttp/guzzle (Required to use the Mailgun and Mandrill mail drivers and the ping methods on schedules (~5.3|^6.0).)
laravel/framework suggests installing league/flysystem-aws-s3-v3 (Required to use the Flysystem S3 driver (~1.0).)
laravel/framework suggests installing league/flysystem-rackspace (Required to use the Flysystem Rackspace driver (~1.0).)
laravel/framework suggests installing pda/pheanstalk (Required to use the beanstalk queue driver (~3.0).)
laravel/framework suggests installing predis/predis (Required to use the redis cache and queue drivers (~1.0).)
laravel/framework suggests installing pusher/pusher-php-server (Required to use the Pusher broadcast driver (~2.0).)
laravel/framework suggests installing symfony/psr-http-message-bridge (Required to psr7 bridging features (0.2.*).)
sebastian/global-state suggests installing ext-uopz (*)
phpunit/phpunit-mock-objects suggests installing ext-soap (*)
phpunit/php-code-coverage suggests installing ext-xdebug (>=2.2.1)
phpunit/phpunit suggests installing phpunit/php-invoker (~1.1)
Writing lock file
Generating autoload files
> Illuminate\Foundation\ComposerScripts::postUpdate
> php artisan optimize
Generating optimized class loader
> php artisan key:generate
Application key [base64:4wtX5a4X1duKLcfLnc2FsoJh+s1l8NBakhRhquyULPU=] set successfully.
D:\xampp\htdocs>

```

รูปที่ ก.3 แสดงหน้าจอระหว่างดาวน์โหลดโปรแกรม LARAVEL FRAMEWORK

เอกสารนี้เป็นเอกสารที่สงวนไว้สำหรับการใช้งานเพื่อการศึกษาเท่านั้น ไม่อนุญาตให้นำไปใช้ประโยชน์ด้านการค้า ไม่ว่าจะกรณีใดๆ ทั้งสิ้น อีกทั้งห้ามมิให้ดัดแปลงเนื้อหา และต้องอ้างอิงถึงเจ้าของเอกสารทุกครั้งที่มีการนำไปใช้

4. ทำการทดสอบว่า ติดตั้งสมบูรณ์หรือไม่ โดยให้ทำการเปิด Browser แล้วทำการลอง รันดูว่า ติดตั้งผ่านหรือไม่โดยขอยกตัวอย่าง ในระบบ Offline โดยให้การพิมพ์ localhost/ชื่อโปรเจกต์ที่สร้าง ตัวอย่าง URL ก็จะได้เป็น localhost/laravel/public หากทำการติดตั้งเสร็จสมบูรณ์ ก็จะได้ดัง ภาพด้านล่าง



รูปที่ ก.4 แสดงหน้าจอเมื่อติดตั้งโปรแกรม LARAVEL FRAMEWORK สำเร็จ

เอกสารนี้เป็นเอกสารที่สงวนไว้สำหรับการใช้งานเพื่อการศึกษาเท่านั้น ไม่อนุญาตให้นำไปใช้ประโยชน์ด้านการค้า ไม่ว่าจะกรณีใดๆ ทั้งสิ้น อีกทั้งห้ามมิให้ดัดแปลงเนื้อหา และต้องอ้างอิงถึงเจ้าของเอกสารทุกครั้งที่มีการนำไปใช้

## ก.2 วิธีการติดตั้ง AMPPS

1. ดาวน์โหลดชุดติดตั้งจากเว็บไซต์ AMPPS เริ่มการติดตั้งโดยการเปิดไฟล์ .exe ที่ดาวน์โหลดจากเว็บไซต์

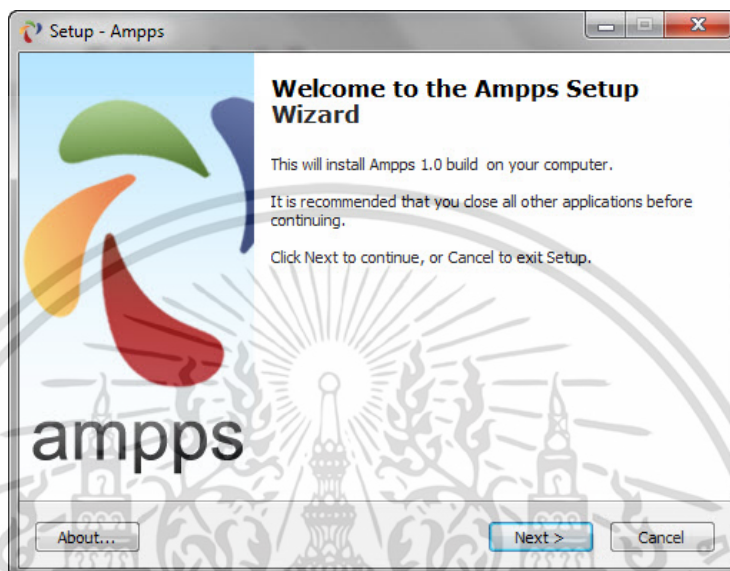

รูปที่ ก.5 แสดงหน้าจอขั้นตอนการติดตั้งโปรแกรม AMPPS

2. ขั้นตอนนี้จะติดตั้งเว็บเซิร์ฟเวอร์ที่จำเป็น และการกำหนดค่าที่สำคัญอื่น ๆ กด Next เพื่อเริ่มดำเนินการติดตั้ง

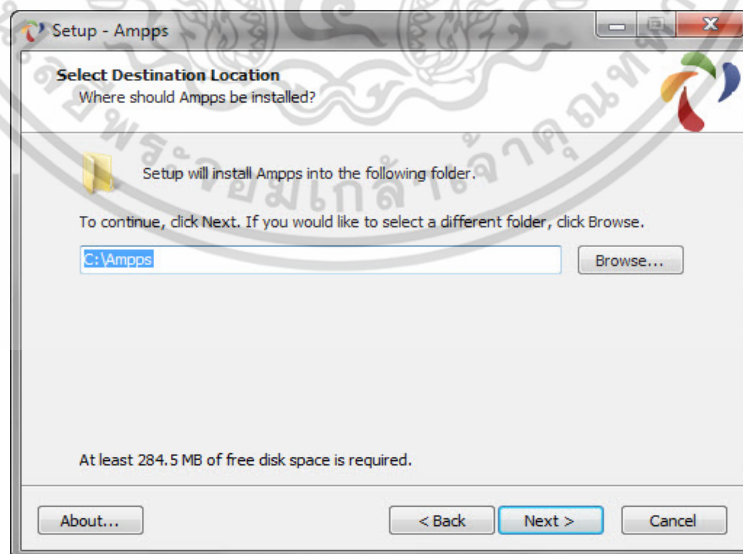

รูปที่ ก.6 แสดงหน้าจอการเลือกปลายทางการติดตั้งโปรแกรม AMPPS

เอกสารนี้เป็นเอกสารที่สงวนไว้สำหรับการใช้งานเพื่อการศึกษาเท่านั้น ไม่อนุญาตให้นำไปใช้ประโยชน์ด้านการค้า ไม่ว่าจะกรณีใดๆ ทั้งสิ้น อีกทั้งห้ามมิให้ดัดแปลงเนื้อหา และต้องอ้างอิงถึงเจ้าของเอกสารทุกครั้งที่มีการนำไปใช้

3. ขั้นตอนนี้จะเป็นการเลือกไดเรกทอรีที่ต้องการติดตั้ง จากนั้นกด Next เพื่อดำเนินการติดตั้งจนเสร็จสมบูรณ์

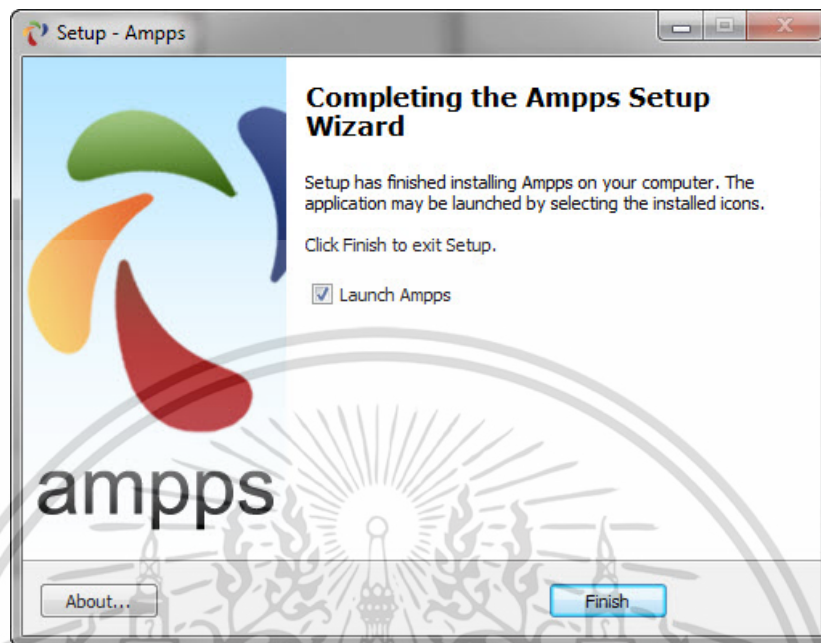

รูปที่ ก.7 แสดงหน้าจอเมื่อติดตั้งโปรแกรม AMPPS สำเร็จ

4. เมื่อติดตั้งเสร็จแล้ว ระบบจะแสดงหน้าต่างการควบคุมการใช้งาน AMPPS ดังภาพด้านล่าง

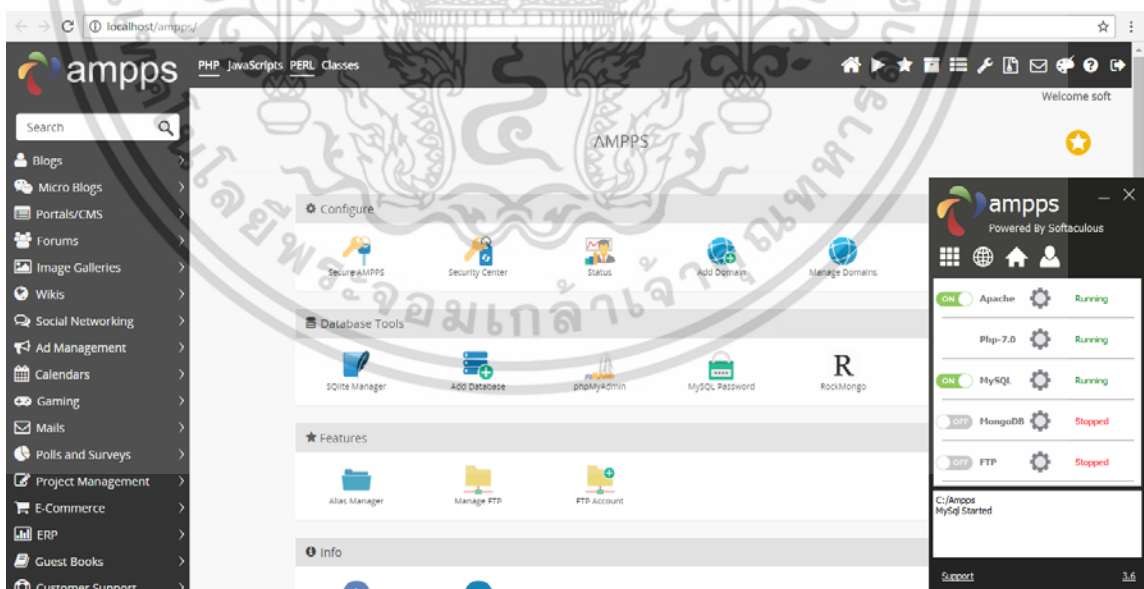

รูปที่ ก.8 แสดงหน้าจอที่ติดตั้งโปรแกรม AMPPS แล้ว

เอกสารนี้เป็นเอกสารที่สงวนไว้สำหรับการใช้งานเพื่อการศึกษาเท่านั้น ไม่อนุญาตให้นำไปใช้ประโยชน์ด้านการค้าไม่ว่ากรณีใดๆ ทั้งสิ้น อีกทั้งห้ามมิให้ดัดแปลงเนื้อหา และต้องอ้างอิงถึงเจ้าของเอกสารทุกครั้งที่มีการนำไปใช้

#### ก.4 วิธีการติดตั้ง

1. ให้เข้าไปโหลดโปรแกรมที่ <http://www.mysql.com/downloads/workbench/>

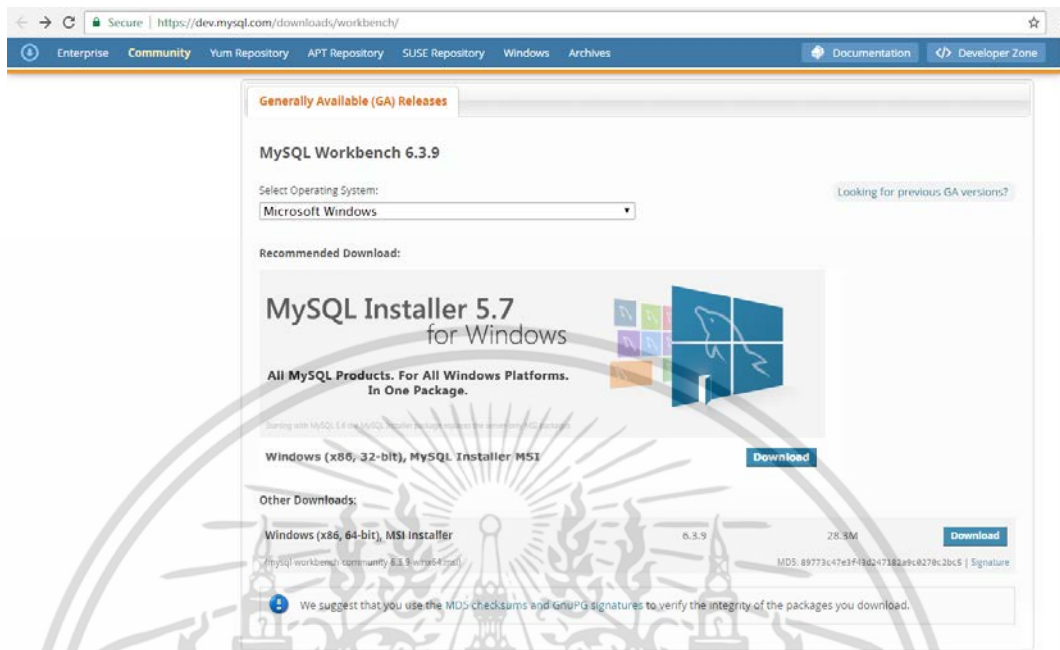

รูปที่ ก.9 แสดงหน้าจอสำหรับดาวน์โหลดตัวติดตั้งโปรแกรม MySQL Workbench

2. จากนั้นเลือก No thanks, just start my download.

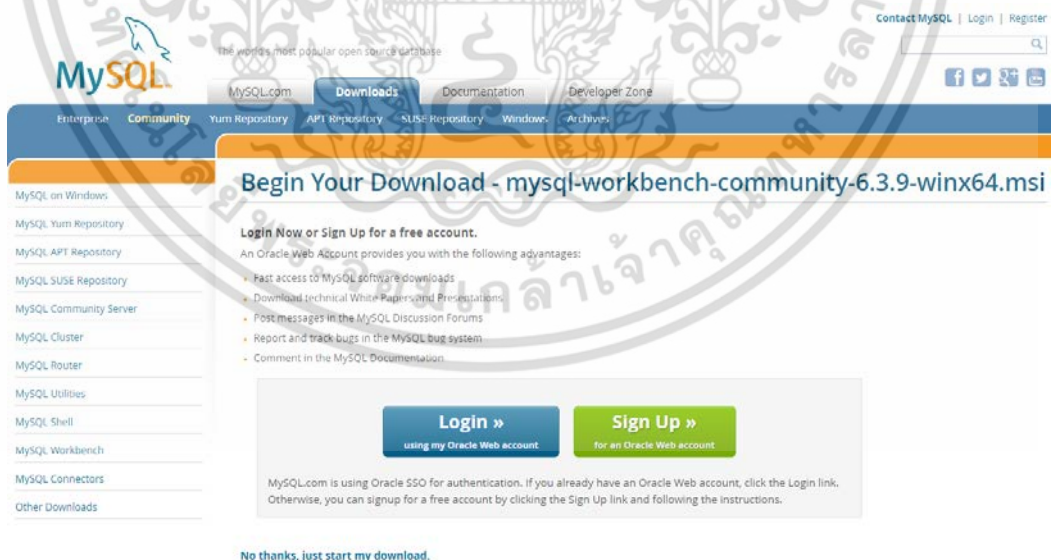

รูปที่ ก.10 แสดงหน้าจอหลังจากเลือกติดตั้งโปรแกรม MySQL Workbench

3. หลังจากดาวน์โหลดเสร็จ เปิดตัวติดตั้งมีชื่อว่า mysql-workbench-community-6.3.9-winx64.msi ขึ้นมา จะขึ้นดังภาพ

เอกสารนี้เป็นเอกสารที่สงวนไว้สำหรับการใช้งานเพื่อการศึกษาเท่านั้น ไม่อนุญาตให้นำไปใช้ประโยชน์ด้านการค้า ไม่ว่าจะกรณีใดๆ ทั้งสิ้น อีกทั้งห้ามมิให้ดัดแปลงเนื้อหา และต้องอ้างอิงถึงเจ้าของเอกสารทุกครั้งที่มีการนำไปใช้



รูปที่ ก.11 แสดงหน้าจอตัวติดตั้ง MySQL Workbench

4. จากนั้นเลือก Modify เพื่อจัดการ สำหรับการติดตั้งโปรแกรม

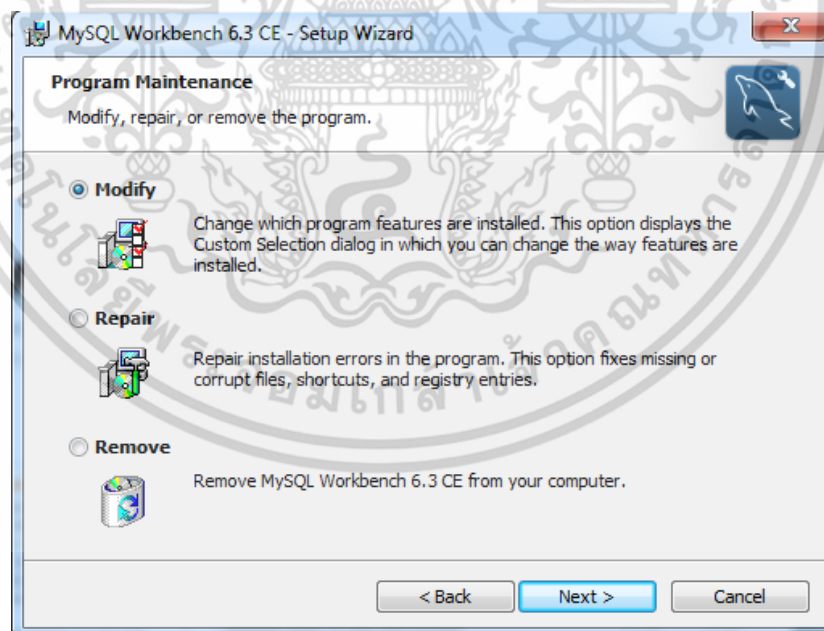

รูปที่ ก.12 แสดงหน้าจอขั้นตอนการติดตั้งโปรแกรม MySQL Workbench

เอกสารนี้เป็นเอกสารที่สงวนไว้สำหรับการใช้งานเพื่อการศึกษาเท่านั้น ไม่อนุญาตให้นำไปใช้ประโยชน์ด้านการค้า ไม่ว่ากรณีใดๆ ทั้งสิ้น อีกทั้งห้ามมิให้ดัดแปลงเนื้อหา และต้องอ้างอิงถึงเจ้าของเอกสารทุกครั้งที่มีการนำไปใช้

5. ต่อมาเป็นหน้าตั้งค่าแบบกำหนดเองโดยสามารถตั้งค่า เลือกได้ว่าต้องการให้ติดตั้งคุณสมบัติใดบนคอมพิวเตอร์ จากนั้นเลือก Next

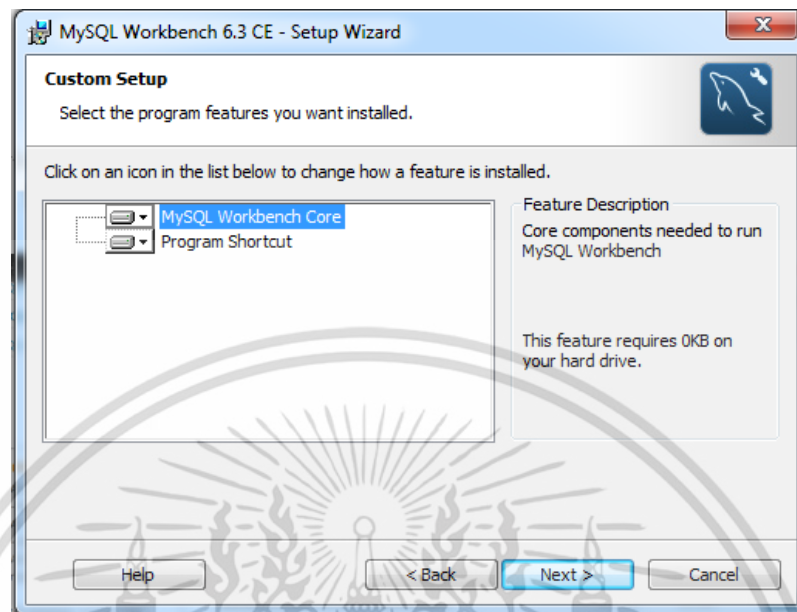

รูปที่ ก.13 แสดงหน้าจอตั้งค่าการติดตั้งโปรแกรม MySQL Workbench

6. จากนั้นเลือก Install เพื่อยืนยันการติดตั้งโปรแกรม และรอจนกว่าจะติดตั้งสำเร็จแล้วเลือก Finish

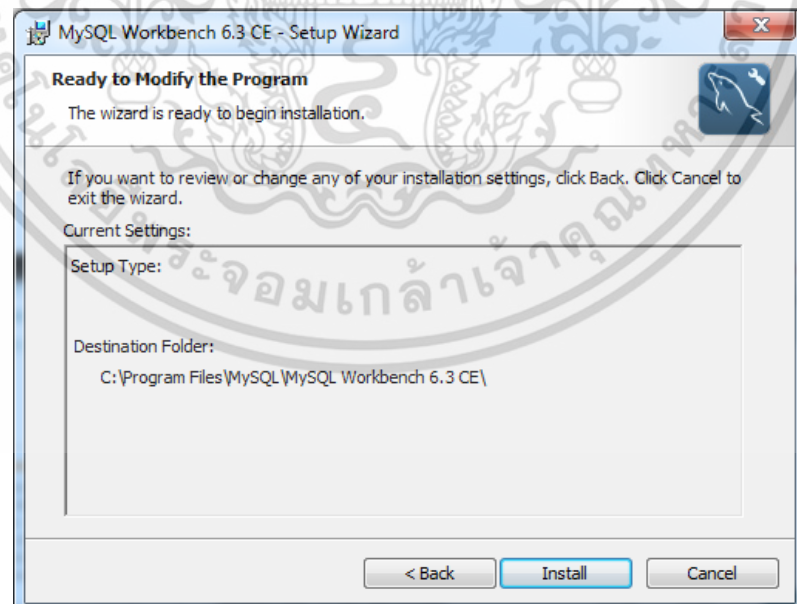

รูปที่ ก.14 แสดงหน้าจอยืนยันเพื่อติดตั้งโปรแกรม MySQL Workbench

เอกสารนี้เป็นเอกสารที่สงวนไว้สำหรับการใช้งานเพื่อการศึกษาเท่านั้น ไม่อนุญาตให้นำไปใช้ประโยชน์ด้านการค้า ไม่ว่าจะกรณีใดๆ ทั้งสิ้น อีกทั้งห้ามมิให้ดัดแปลงเนื้อหา และต้องอ้างอิงถึงเจ้าของเอกสารทุกครั้งที่มีการนำไปใช้

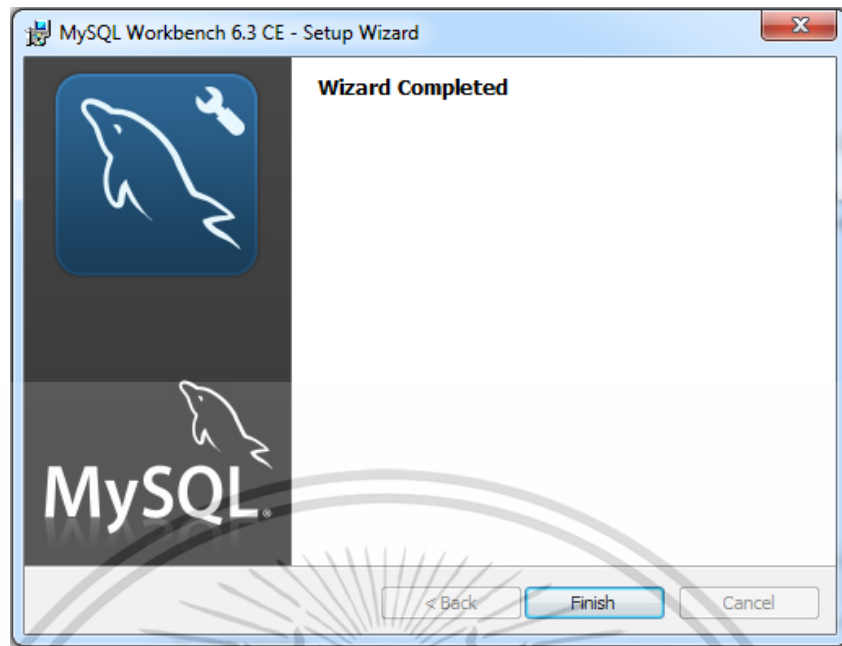

รูปที่ ก.15 แสดงหน้าจอติดตั้งโปรแกรม MySQL Workbench สำเร็จ

#### ก.4 วิธีการติดตั้ง GitHub for Windows

1. Download GitHub for Windowsที่ <http://windows.github.com/>



รูปที่ ก.16 แสดงหน้าจอสำหรับดาวน์โหลดตัวติดตั้งโปรแกรม GitHub for Windows

เอกสารนี้เป็นเอกสารที่สงวนไว้สำหรับการใช้งานเพื่อการศึกษาเท่านั้น ไม่อนุญาตให้นำไปใช้ประโยชน์ด้านการค้า ไม่ว่ากรณีใดๆ ทั้งสิ้น อีกทั้งห้ามมิให้ดัดแปลงเนื้อหา และต้องอ้างอิงถึงเจ้าของเอกสารทุกครั้งที่มีการนำไปใช้

2. เปิด GitHubSetup.exe จะทำการ Download GitHub

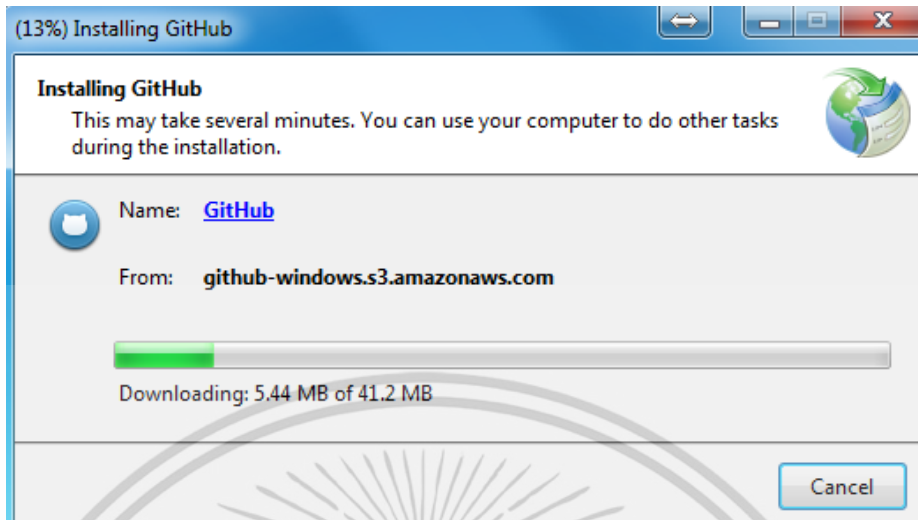

รูปที่ ก.17 แสดงหน้าจอที่กำลังโหลดการติดตั้งโปรแกรม GitHub for Windows

3. ถ้าโปรแกรมติดตั้งเรียบร้อยแล้ว จะมี หน้าจอ ขึ้นแบบนี้ ใส่ account Github แล้ว Clone Repo / Create new repo จากนั้น ลงมือ Code ได้เลย



รูปที่ ก.18 แสดงหน้าจอสำหรับเข้าสู่ระบบของ GitHub for Window

### ก.5 วิธีการติดตั้ง JetBrains PhpStorm

เอกสารนี้เป็นเอกสารที่สงวนไว้สำหรับการใช้งานเพื่อการศึกษาเท่านั้น ไม่อนุญาตให้นำไปใช้ประโยชน์ด้านการค้า ไม่ว่าจะกรณีใดๆ ทั้งสิ้น อีกทั้งห้ามมิให้ดัดแปลงเนื้อหา และต้องอ้างอิงถึงเจ้าของเอกสารทุกครั้งที่มีการนำไปใช้

1. เข้าไปที่เว็บไซต์ <https://www.jetbrains.com/phpstorm/download/#section=windows> แล้วทำการดาวน์โหลด

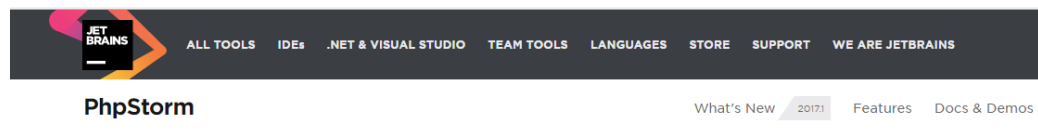

รูปที่ ก.19 แสดงหน้าจอสำหรับดาวน์โหลดตัวติดตั้งโปรแกรม PhpStorm

2. เปิดตัวติดตั้ง PhpStorm-2016.3.3.exe จากนั้นเลือก Next

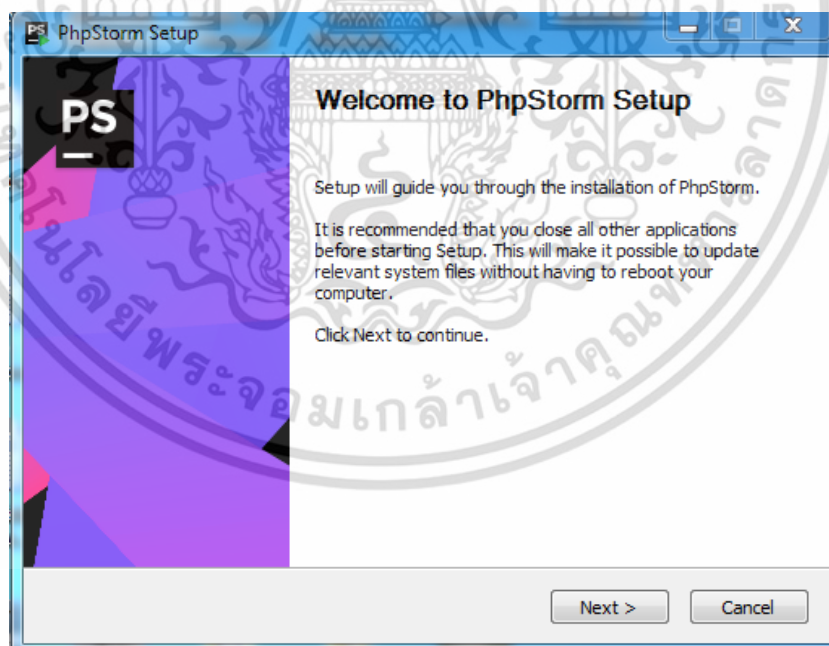

รูปที่ ก.20 แสดงหน้าจอที่กำลังเลือกการติดตั้งโปรแกรม PhpStorm

เอกสารนี้เป็นเอกสารที่สงวนไว้สำหรับการใช้งานเพื่อการศึกษาเท่านั้น ไม่อนุญาตให้นำไปใช้ประโยชน์ด้านการค้า ไม่ว่าจะกรณีใดๆ ทั้งสิ้น อีกทั้งห้ามมิให้ดัดแปลงเนื้อหา และต้องอ้างอิงถึงเจ้าของเอกสารทุกครั้งที่มีการนำไปใช้

3. เลือกที่ตั้งโฟลเดอร์สำหรับติดตั้ง PhpStorm จากนั้นเลือก Next

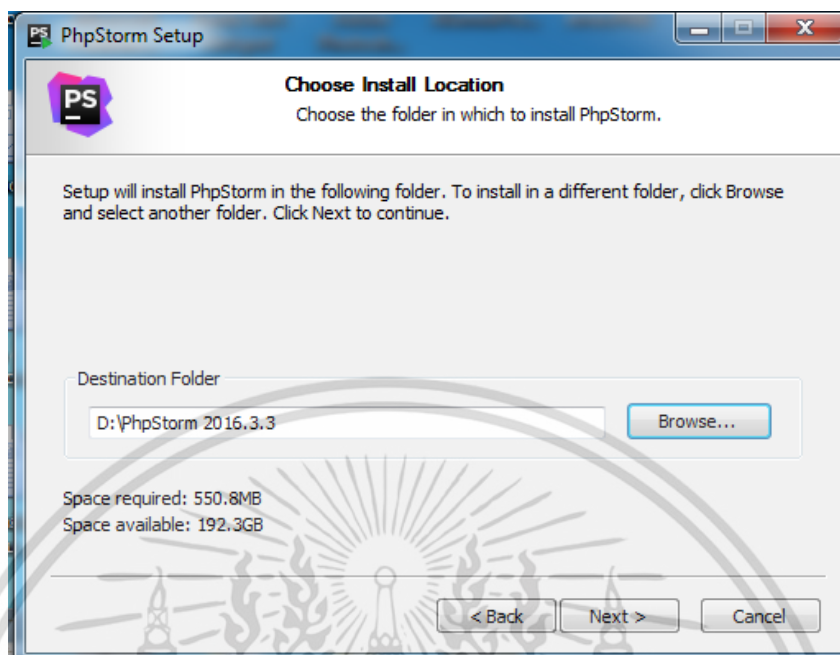

รูปที่ ก.21 แสดงหน้าจอการเลือกไฟล์สำหรับติดตั้งโปรแกรม PHPStorm

4. เลือกที่ตั้งโฟลเดอร์สำหรับติดตั้ง PhpStorm จากนั้นเลือก Next

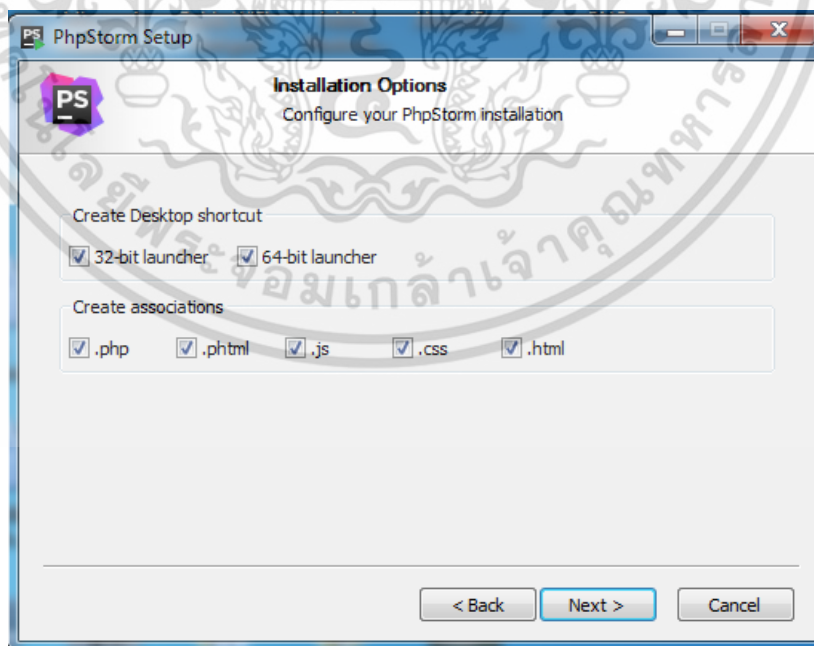

รูปที่ ก.22 แสดงหน้าจอตั้งค่าการติดตั้งโปรแกรม PHPStorm

เอกสารนี้เป็นเอกสารที่สงวนไว้สำหรับการใช้งานเพื่อการศึกษาเท่านั้น ไม่อนุญาตให้นำไปใช้ประโยชน์ด้านการค้า ไม่ว่าจะกรณีใดๆ ทั้งสิ้น อีกทั้งห้ามมิให้ดัดแปลงเนื้อหา และต้องอ้างอิงถึงเจ้าของเอกสารทุกครั้งที่มีการนำไปใช้

5. เลือกที่ตั้ง shortcuts ของโปรแกรม PhpStorm จากนั้นเลือก Install

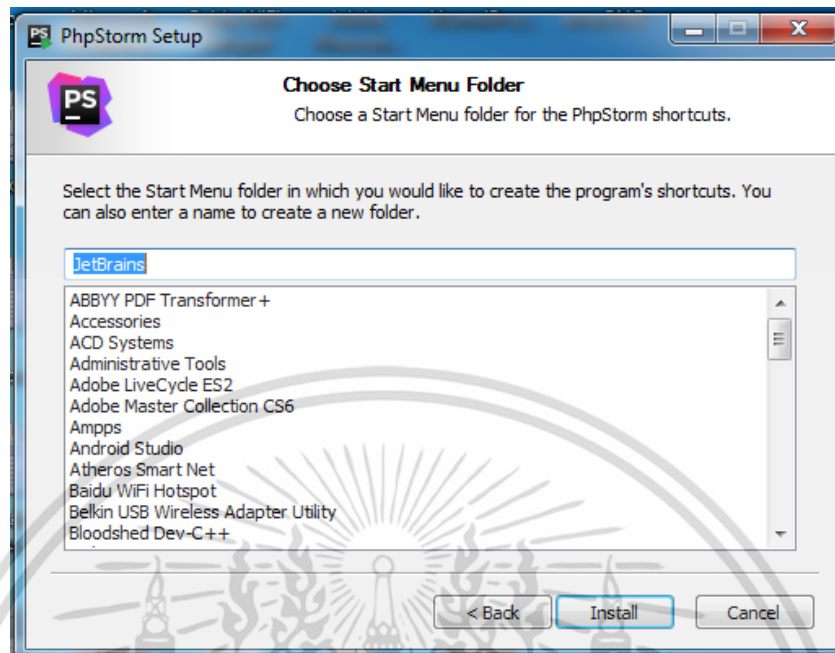

รูปที่ ก.23 แสดงหน้าจอตั้งค่าการในติดตั้งโปรแกรม PHPStorm

6. รอโปรแกรมติดตั้งจนเสร็จ จากนั้นเลือก Finish

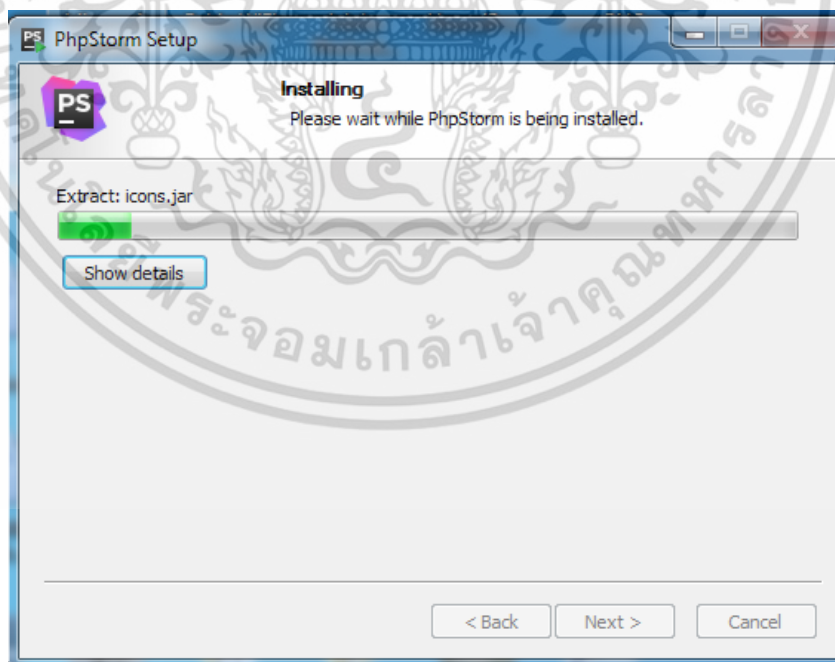

รูปที่ ก.24 แสดงหน้าจอระหว่างติดตั้งโปรแกรม PHPStorm

เอกสารนี้เป็นเอกสารที่สงวนไว้สำหรับการใช้งานเพื่อการศึกษาเท่านั้น ไม่อนุญาตให้นำไปใช้ประโยชน์ด้านการค้า ไม่ว่าจะกรณีใดๆ ทั้งสิ้น อีกทั้งห้ามมิให้ดัดแปลงเนื้อหา และต้องอ้างอิงถึงเจ้าของเอกสารทุกครั้งที่มีการนำไปใช้

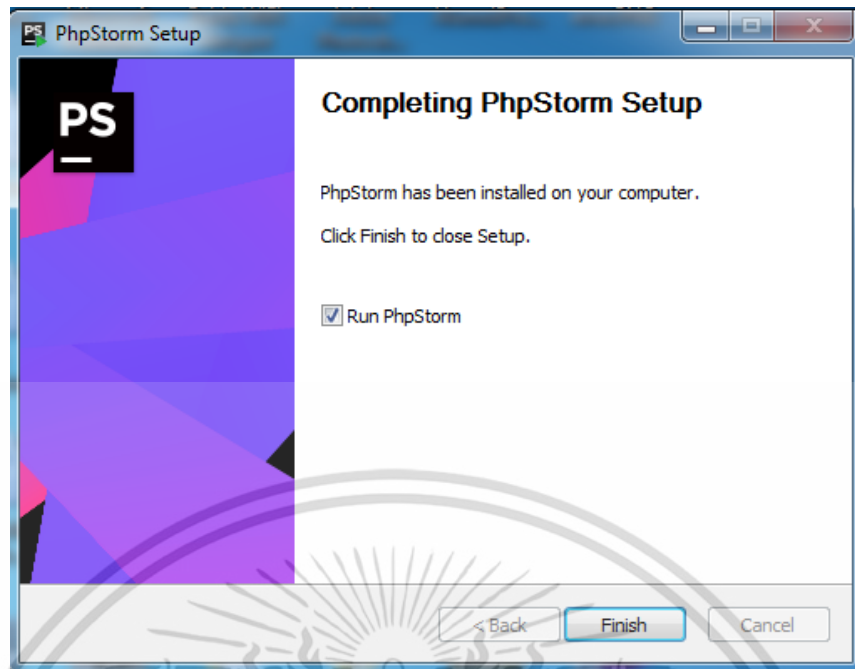

รูปที่ ก.25 แสดงหน้าจอเมื่อติดตั้งโปรแกรม PhpStorm สำเร็จ

เอกสารนี้เป็นเอกสารที่สงวนไว้สำหรับการใช้งานเพื่อการศึกษาเท่านั้น ไม่อนุญาตให้นำไปใช้ประโยชน์ด้านการค้า ไม่ว่ากรณีใดๆ ทั้งสิ้น อีกทั้งห้ามมิให้ดัดแปลงเนื้อหา และต้องอ้างอิงถึงเจ้าของเอกสารทุกครั้งที่มีการนำไปใช้



ภาคผนวก ข  
คู่มือการใช้งานโปรแกรม

เอกสารนี้เป็นเอกสารที่สงวนไว้สำหรับการใช้งานเพื่อการศึกษาเท่านั้น ไม่อนุญาตให้นำไปใช้ประโยชน์ด้านการค้า  
ไม่ว่ากรณีใดๆ ทั้งสิ้น อีกทั้งห้ามมิให้ดัดแปลงเนื้อหา และต้องอ้างอิงถึงเจ้าของเอกสารทุกครั้งที่มีการนำไปใช้

## ภาคผนวก ข คู่มือการใช้งานโปรแกรม

### ข.1 การใช้งานโดยผู้ดูแลระบบ

ผู้ดูแลระบบเลือกเมนูสมาชิก เลือกเมนูย่อยคือ สมาชิกรอการตรวจสอบ

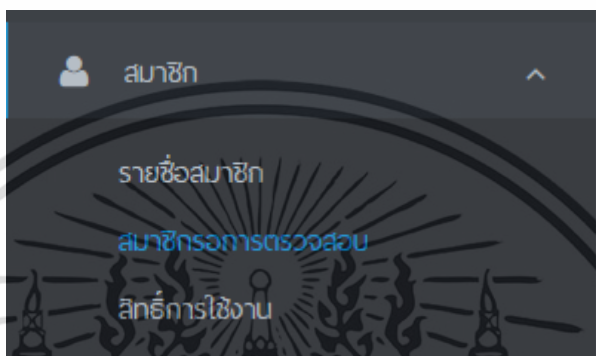

รูปที่ ข.1 เมนูสมาชิกรอการตรวจสอบ

แสดงรายการสมาชิกที่เพิ่งสมัครเข้ามาใหม่ เมื่อผู้ดูแลระบบอนุมัติ (กดที่เครื่องหมายถูก) สมาชิกจึงจะสามารถใช้งานระบบและล็อกอินผ่านบัญชีเฟสบุ๊กได้ตามอีเมลที่ระบุไว้ตอนสมัครสมาชิก

สมาชิกรอการตรวจสอบ						
ลำดับที่	วันที่สมัคร	ชื่อ-นามสกุล	รหัสนักศึกษา	อีเมล	ประเภท	จัดการ
12	21 June 2017	นบสงนภ กวงกริ	55050444	meme@mail.com	นักศึกษา	✓ ✕

รูปที่ ข.2 รายการสมาชิกรอการตรวจสอบ

เอกสารนี้เป็นเอกสารที่สงวนไว้สำหรับการใช้งานเพื่อการศึกษาเท่านั้น ไม่อนุญาตให้นำไปใช้ประโยชน์ด้านการค้า ไม่ว่าจะกรณีใดๆ ทั้งสิ้น อีกทั้งห้ามมิให้ดัดแปลงเนื้อหา และต้องอ้างอิงถึงเจ้าของเอกสารทุกครั้งที่มีการนำไปใช้

ผู้ดูแลระบบเลือกเมนูสมาชิก เลือกเมนูย่อยคือ รายชื่อสมาชิก

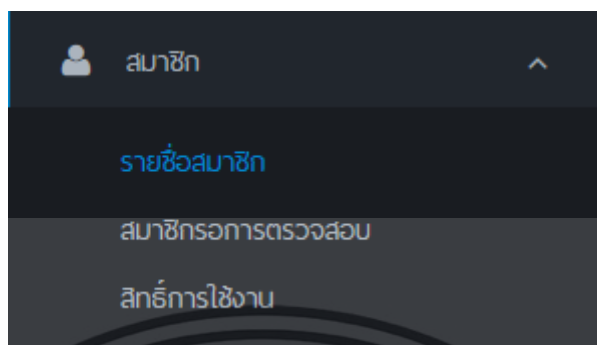

รูปที่ ข.3 เมนูรายชื่อสมาชิก

แสดงรายชื่อสมาชิกของเว็บไซต์นี้ ประกอบด้วยวันที่สมัคร รหัสบุคคล ชื่อ-นามสกุล เบอร์ติดต่อ (ถ้ามี) สถานะ และผู้ดูแลระบบสามารถจัดการข้อมูลสมาชิกได้

วันที่สมัคร	รหัสบุคคล	ชื่อ-นามสกุล	เบอร์ติดต่อ	สถานะ	จัดการ
16 June 2017	1	Administrator	000000000	กำลังศึกษา	<input checked="" type="checkbox"/>
16 June 2017	2	วารุณี ช่าง-ย-ธรรม		กำลังศึกษา	<input checked="" type="checkbox"/>
16 June 2017	3	ศศิการ บ่อหล		กำลังศึกษา	<input checked="" type="checkbox"/>
16 June 2017	4	คนเพชร มีทรัพย์	0805356935	กำลังศึกษา	<input checked="" type="checkbox"/>
17 June 2017	5	กสิพกาญจน์ ช่างชัย	089999876	กำลังศึกษา	<input checked="" type="checkbox"/>
17 June 2017	6	นาฬิกา นิพนธ์		กำลังศึกษา	<input checked="" type="checkbox"/>
17 June 2017	7	สมชาย ใจดี	0822579757	ศึกษาสำเร็จ	<input checked="" type="checkbox"/>
17 June 2017	8	ดวงใจ สายสุข		ศึกษาสำเร็จ	<input checked="" type="checkbox"/>
17 June 2017	9	ธกวง ภิรมย์		ศึกษาสำเร็จ	<input checked="" type="checkbox"/>
18 June 2017	10	Nucha Trithavormyuenyong		กำลังศึกษา	<input checked="" type="checkbox"/>
18 June 2017	11	กฤษฎา	0988776543	กำลังศึกษา	<input checked="" type="checkbox"/>
21 June 2017	12	กมลชนก ทองศรี		กำลังศึกษา	<input checked="" type="checkbox"/>

รูปที่ ข.4 รายการรายชื่อสมาชิก

เอกสารนี้เป็นเอกสารที่สงวนไว้สำหรับการใช้งานเพื่อการศึกษาเท่านั้น ไม่อนุญาตให้นำไปใช้ประโยชน์ด้านการค้า ไม่ว่าจะกรณีใดๆ ทั้งสิ้น อีกทั้งห้ามมิให้ดัดแปลงเนื้อหา และต้องอ้างอิงถึงเจ้าของเอกสารทุกครั้งที่มีการนำไปใช้

ผู้ดูแลระบบเลือกเมนูสมาชิก เลือกเมนูย่อยคือ สิทธิการใช้งาน

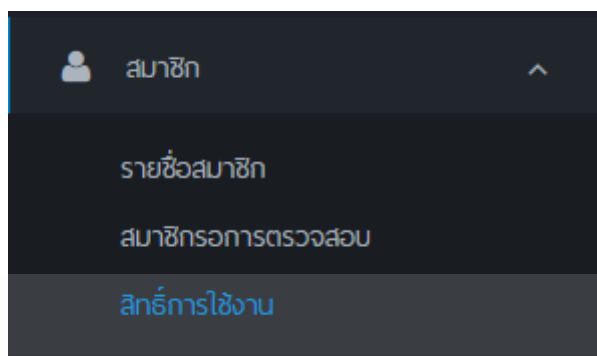

รูปที่ ข.5 เมนูสิทธิการใช้งาน

ผู้ดูแลระบบสามารถจัดการสิทธิการใช้งานของผู้ใช้งานระบบได้ ได้แก่ เพิ่มสิทธิการใช้งาน และแก้ไขสิทธิการใช้งาน

ID	Role Name	Permissions	Users
1	admin	23	1
2	student	12	8
3	alumni	7	3
4	banned	1	0

รูปที่ ข.6 รายละเอียดสิทธิการใช้งาน

เอกสารนี้เป็นเอกสารที่สงวนไว้สำหรับการใช้งานเพื่อการศึกษาเท่านั้น ไม่อนุญาตให้นำไปใช้ประโยชน์ด้านการค้า ไม่ว่าจะกรณีใดๆ ทั้งสิ้น อีกทั้งห้ามมิให้ดัดแปลงเนื้อหา และต้องอ้างอิงถึงเจ้าของเอกสารทุกครั้งที่มีการนำไปใช้

## ผู้ดูแลระบบเลือกเมนูอนุมัติคำขอ

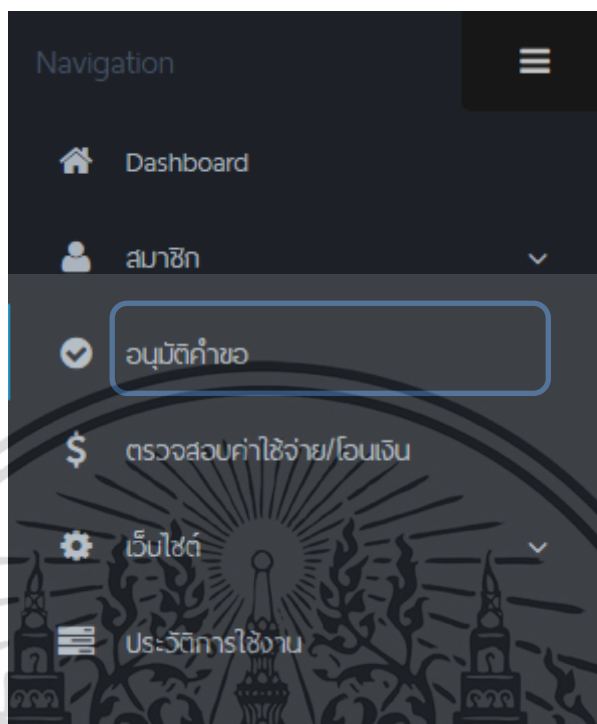

รูปที่ ข.7 เมนูอนุมัติคำขอ

แสดงรายการคำขอที่สมาชิก (นักศึกษา) ส่งคำขอสร้างกิจกรรม/โครงการ เพื่อขอเปิดรับการสนับสนุน ถ้าผู้ดูแลระบบอนุมัติคำขอให้กดเครื่องหมายถูก ถ้าไม่อนุมัติคำขอให้กดเครื่องหมายกากบาท

รหัสกิจกรรม/ใบแจก	ชื่อกิจกรรม/ใบแจก	เวลาเปิด	ประเภท	จำนวนเงิน	เบอร์ติดต่อ	สถานะ	จัดการ
16	กิจกรรมcomsdiออกกำลังกาย	30 June 2017	activity	2000.00	0899999876	รอการตรวจสอบ	✓ ✕
15	ใบแจกทำเว็บ	21 July 2017	project	10000.00	0894443333	ไม่ผ่านการอนุมัติ	✓
14	กิจกรรมssc camp 10	16 June 2017	activity	-10000.00	0889999999	ไม่ผ่านการอนุมัติ	✓
13	Application Doctor You	31 July 2017	project	5000.00	0656135319	ผ่านการอนุมัติ	✕
12	Application find my mobile	31 July 2017	project	5000.00	0656135319	ผ่านการอนุมัติ	✕

รูปที่ ข.8 รายการอนุมัติคำขอ

เอกสารนี้เป็นเอกสารที่สงวนไว้สำหรับการใช้งานเพื่อการศึกษาเท่านั้น ไม่อนุญาตให้นำไปใช้ประโยชน์ด้านการค้าไม่ว่ากรณีใดๆ ทั้งสิ้น อีกทั้งห้ามมิให้ดัดแปลงเนื้อหา และต้องอ้างอิงถึงเจ้าของเอกสารทุกครั้งที่มีการนำไปใช้

แสดงรายละเอียดของรายการคำขอแต่ละรายการ ประกอบด้วยรูปภาพ รหัสคำขอ ชื่อ กิจกรรม/โครงการ รายละเอียด ชื่อนักศึกษา วันที่ส่งคำขอ ประเภท วันเริ่ม วันสิ้นสุด ทุนที่ต้องการ และเบอร์โทรศัพท์

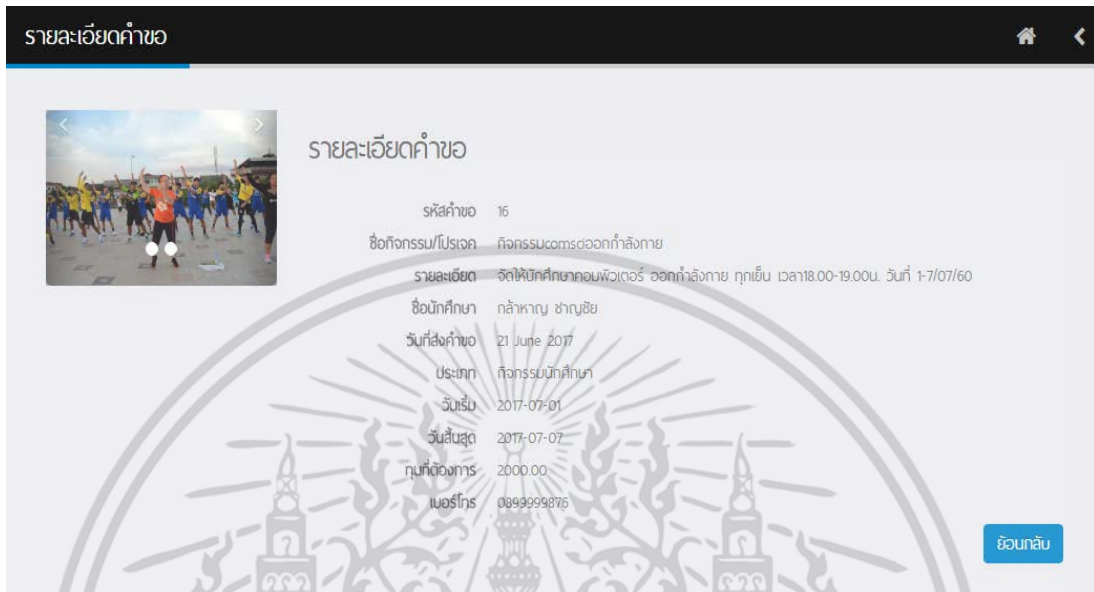

รูปที่ ข.9 รายละเอียดคำขอ

ผู้ดูแลระบบเลือกเมนูตรวจสอบค่าใช้จ่าย/โอนเงิน

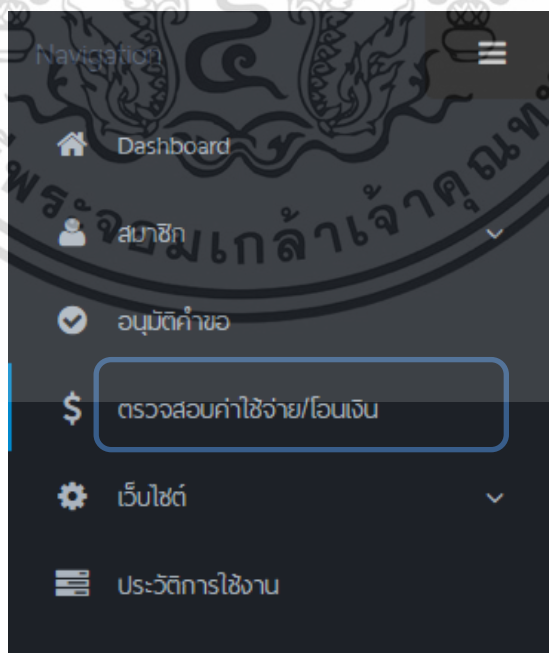

รูปที่ ข.10 เมนูตรวจสอบค่าใช้จ่าย/โอนเงิน

เอกสารนี้เป็นเอกสารที่สงวนไว้สำหรับครูช่างานเพื่อการศึกษาเท่านั้น เมื่อนำไปใช้ประโยชน์ด้านการค้า ไม่ว่าจะกรณีใดๆ ทั้งสิ้น อีกทั้งห้ามมิให้ดัดแปลงเนื้อหา และต้องอ้างอิงถึงเจ้าของเอกสารทุกครั้งที่มีการนำไปใช้

แสดงรายการค่าใช้จ่ายและรายการโอนเงิน ที่นักศึกษาและศิษย์เก่าแจ้งข้อมูลเข้ามา ถ้าผู้ดูแลระบบอนุมัติค่าขอให้เกิดเครื่องหมายถูก ถ้าไม่อนุมัติค่าขอให้เกิดเครื่องหมายกากบาท

รหัสสนับสนุน	ชื่อกิจกรรม/ใบเสร็จ	วันที่แจ้ง	ประเภท	จำนวนเงิน	สถานะ	จัดการ
21	กิจกรรมจิตอาสาพัฒนาชนบทครั้งที่2	21 June 2017	แจ้งการโอนเงินสนับสนุนกิจกรรม	1,500.00	รอการตรวจสอบ	✓ ✕
20	Application Doctor You	18 July 2017	แจ้งการโอนเงินสนับสนุนใบเสร็จ	511.00	ไม่ผ่านการอนุมัติ	✓
19	ใบเสร็จทำเว็บ	19 June 2017	แจ้งการโอนเงินสนับสนุนใบเสร็จ	500.00	ไม่ผ่านการอนุมัติ	✓
18	ใบเสร็จทำเว็บ	24 June 2017	แจ้งการโอนเงินสนับสนุนใบเสร็จ	1,500.00	ไม่ผ่านการอนุมัติ	✓
17	ใบเสร็จทำเว็บ	22 June 2017	แจ้งการโอนเงินสนับสนุนใบเสร็จ	1,000.00	ไม่ผ่านการอนุมัติ	✓
16	กิจกรรมจิตอาสาพัฒนาชนบท	17 June 2017	แจ้งค่าใช้จ่ายกิจกรรม	500.00	ผ่านการอนุมัติ	✕
15	กิจกรรมสัมนาวิชาการ	17 June 2017	แจ้งค่าใช้จ่ายกิจกรรม	3,000.00	ผ่านการอนุมัติ	✕
14	กิจกรรมวิทยาดิชา	17 June 2017	แจ้งค่าใช้จ่ายกิจกรรม	3,000.00	ผ่านการอนุมัติ	✕
13	กิจกรรมรับน้องวิชาการคอมพิวเตอร์	17 June 2017	แจ้งค่าใช้จ่ายกิจกรรม	3,000.00	ผ่านการอนุมัติ	✕

รูปที่ ข.11 รายการตรวจสอบค่าใช้จ่าย/โอนเงิน

แสดงรายละเอียดของค่าใช้จ่ายและการโอนเงินแต่ละรายการ ประกอบด้วย รหัสใบเสร็จ ชื่อกิจกรรม/โครงการ ชื่อนักศึกษา ชื่อผู้สนับสนุน รายละเอียด วันที่ใช้จ่าย/โอนเงิน ประเภท และทุนที่ต้องการ

รายละเอียดการโอนเงิน	
รหัสใบเสร็จ	21
ชื่อกิจกรรม/ใบเสร็จ	กิจกรรมจิตอาสาพัฒนาชนบทครั้งที่2
ชื่อนักศึกษา	นาฬิกา ปัญญาดี
ชื่อผู้สนับสนุน	สมชาย ใจดี
รายละเอียด	ให้จิตอาสา
วันที่	21 June 2017
ประเภท	แจ้งการโอนเงินสนับสนุนกิจกรรม
ทุนที่ต้องการ	1000.00

รูปที่ ข.12 รายละเอียดค่าใช้จ่าย/โอนเงิน

เอกสารนี้เป็นเอกสารที่สงวนไว้สำหรับการใช้งานเพื่อการศึกษาเท่านั้น ไม่อนุญาตให้นำไปใช้ประโยชน์ด้านการค้าไม่ว่ากรณีใดๆ ทั้งสิ้น อีกทั้งห้ามมิให้ตัดแปลงเนื้อหา และต้องอ้างอิงถึงเจ้าของเอกสารทุกครั้งที่มีการนำไปใช้

ผู้ดูแลระบบเลือกเมนูเว็บไซต์ เลือกเมนูย่อยคือข่าวประชาสัมพันธ์

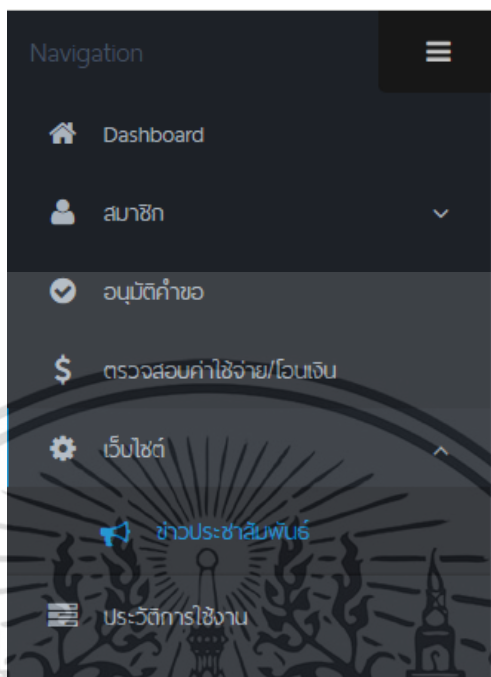

รูปที่ ข.13 เมนูข่าวประชาสัมพันธ์

ผู้ดูแลระบบสามารถเพิ่มข่าวประชาสัมพันธ์ หรือลบข่าวประชาสัมพันธ์เดิมที่มีอยู่ได้

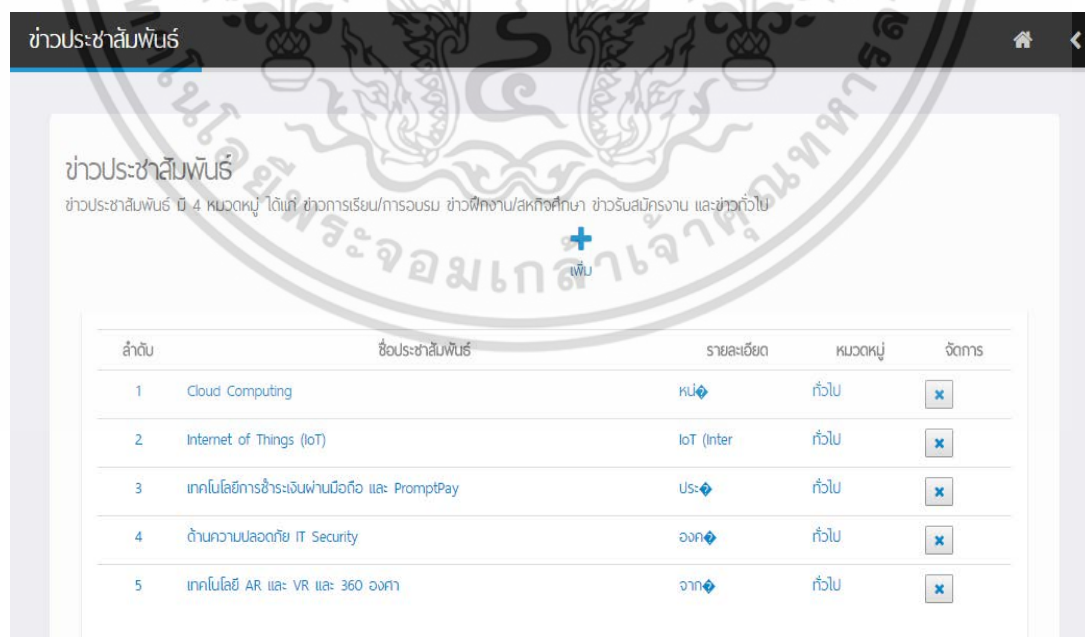

รูปที่ ข.14 รายการข่าวประชาสัมพันธ์

เอกสารนี้เป็นเอกสารที่สงวนไว้สำหรับการใช้งานเพื่อการศึกษาเท่านั้น ไม่อนุญาตให้นำไปใช้ประโยชน์ด้านการค้า ไม่ว่าจะกรณีใดๆ ทั้งสิ้น อีกทั้งห้ามมิให้ตัดแปลงเนื้อหา และต้องอ้างอิงถึงเจ้าของเอกสารทุกครั้งที่มีการนำไปใช้

เมื่อผู้ดูแลระบบกดเพิ่มข่าวประชาสัมพันธ์ จะต้องกรอกชื่อประชาสัมพันธ์ รายละเอียด  
ประชาสัมพันธ์ เลือกรูปประชาสัมพันธ์ แล้วกดสร้างเพื่อบันทึกข้อมูล

รูปที่ ข.15 การสร้างข่าวประชาสัมพันธ์

ผู้ดูแลระบบเลือกเมนูประวัติการใช้งาน

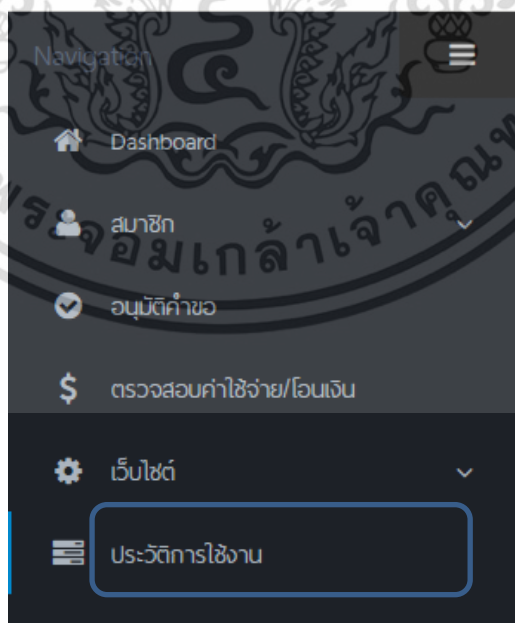

รูปที่ ข.16 เมนูประวัติการใช้งาน

เอกสารนี้เป็นเอกสารที่สงวนไว้สำหรับการใช้งานเพื่อการศึกษาเท่านั้น ไม่อนุญาตให้นำไปใช้ประโยชน์ด้านการค้า  
ไม่ว่ากรณีใดๆ ทั้งสิ้น อีกทั้งห้ามมิให้ดัดแปลงเนื้อหา และต้องอ้างอิงถึงเจ้าของเอกสารทุกครั้งที่มีการนำไปใช้

แสดงประวัติการใช้งานเว็บไซต์ของผู้ดูแลระบบ ได้แก่ การอนุมัติสมาชิก การจัดการข้อมูลสมาชิก การอนุมัติคำขอ และการอนุมัติค่าใช้จ่าย/โอนเงิน

ลำดับที่	ผู้ใช้งาน	วัน เดือน ปี	รายการ
88	Administrator	19 June 2017	ปรับปรุงข้อมูลโอนเงิน/แจ้งค่าใช้จ่ายเลขที่ 20
87	Administrator	19 June 2017	ปรับปรุงข้อมูลโอนเงิน/แจ้งค่าใช้จ่ายเลขที่ 19
86	Administrator	19 June 2017	ปรับปรุงข้อมูลโอนเงิน/แจ้งค่าใช้จ่ายเลขที่ 18
85	Administrator	19 June 2017	ปรับปรุงข้อมูลโอนเงิน/แจ้งค่าใช้จ่ายเลขที่ 17
84	Administrator	19 June 2017	ปรับปรุงข้อมูลโอนเงิน/แจ้งค่าใช้จ่ายเลขที่ 16
83	Administrator	19 June 2017	ปรับปรุงข้อมูลคำขอที่ 15
82	Administrator	19 June 2017	ปรับปรุงข้อมูลคำขอที่ 14

รูปที่ ข.17 รายการประวัติการใช้งาน

เอกสารนี้เป็นเอกสารที่สงวนไว้สำหรับการใช้งานเพื่อการศึกษาเท่านั้น ไม่อนุญาตให้นำไปใช้ประโยชน์ด้านการค้าไม่ว่ากรณีใดๆ ทั้งสิ้น อีกทั้งห้ามมิให้ดัดแปลงเนื้อหา และต้องอ้างอิงถึงเจ้าของเอกสารทุกครั้งที่มีการนำไปใช้

## ข.2 การใช้งานโดยนักศึกษา

เมนูสมาชิกของนักศึกษา ประกอบด้วยเมนูย่อยคือ ข้อมูลส่วนตัว ส่งคำขอโครงการ/กิจกรรม รายการคำขอโครงการ/กิจกรรม แจ้งการใช้เงิน รายการใบเสร็จ จัดการโครงการ/กิจกรรม รายการแจ้งโอน ผลงานที่สนับสนุน และประวัติการใช้งาน โดยที่เมนูย่อยข้อมูลส่วนตัวจะสามารถแก้ไขข้อมูลส่วนตัวได้ด้วย

**ข้อมูลส่วนตัว**

รหัสนักศึกษา	56050382
สถานภาพ	นักศึกษา ▾
ชื่อ-นามสกุล	ศศิการ บ่อหลิ
เพศ	หญิง ▾
วันเกิด	1994-03-03
ที่อยู่	
เบอร์โทร	
บริษัท	
ตำแหน่ง	
Facebook	
Line	
Instagram	
Email	beam6595@gmail.com
Password	รหัสผ่านเดิม
	รหัสผ่านใหม่
	ยืนยันรหัสผ่านใหม่

ข้อมูลส่วนตัว	>
ส่งคำขอโครงการ/กิจกรรม	>
รายการคำขอโครงการ/กิจกรรม	>
แจ้งการใช้เงิน	>
รายการใบเสร็จ	>
จัดการโครงการ/กิจกรรม	>
รายการแจ้งโอน	>
ผลงานที่สนับสนุน	>
ประวัติการใช้งาน	>

รูปที่ ข.18 เมนูสมาชิกของนักศึกษา

เอกสารนี้เป็นเอกสารที่สงวนไว้สำหรับการใช้งานเพื่อการศึกษาเท่านั้น ไม่อนุญาตให้นำไปใช้ประโยชน์ด้านการค้า ไม่ว่าจะกรณีใดๆ ทั้งสิ้น อีกทั้งห้ามมิให้ดัดแปลงเนื้อหา และต้องอ้างอิงถึงเจ้าของเอกสารทุกครั้งที่มีการนำไปใช้

นักศึกษาเลือกเมนูส่งคำขอโครงการ/กิจกรรม จะต้องกรอกข้อมูลคำขอให้ครบถ้วน ได้แก่ ชื่อโครงการ/กิจกรรม เบอร์ติดต่อ รายละเอียด วันที่ปิดรับ วันที่เริ่ม วันที่สิ้นสุด ทุนที่ต้องการ และเลือกรูปภาพที่เหมาะสม เพื่อส่งคำขอไปให้ผู้ดูแลระบบพิจารณา

กิจกรรมนักศึกษา	โปรเจกต์นักศึกษา
ชื่อกิจกรรม	อัพโหลดรูปภาพปก Choose Files No file chosen ไฟล์ภาพต้องมีขนาดไม่เกิน 5MB
รหัสนักศึกษาคณะกวิ 56050382	
เบอร์ติดต่อนักศึกษา	อัพโหลดรูปภาพประกอบ Choose Files No file chosen
รายละเอียดกิจกรรม	Choose Files No file chosen
วันที่ปิดรับ	Choose Files No file chosen
วันเริ่มกิจกรรม	Choose Files No file chosen
วันสิ้นสุดกิจกรรม	Choose Files No file chosen
ทุนที่ต้องการ	
<b>ส่งคำขอ</b>	

รูปที่ ข.19 แบบฟอร์มส่งคำขอโครงการ/กิจกรรม

เอกสารนี้เป็นเอกสารที่สงวนไว้สำหรับการใช้งานเพื่อการศึกษาเท่านั้น ไม่อนุญาตให้นำไปใช้ประโยชน์ด้านการค้าไม่ว่ากรณีใดๆ ทั้งสิ้น อีกทั้งห้ามมิให้ดัดแปลงเนื้อหา และต้องอ้างอิงถึงเจ้าของเอกสารทุกครั้งที่มีการนำไปใช้

นักศึกษาเลือกเมนูรายการคำขอโครงการ/กิจกรรม จะแสดงรายการคำขอทั้งหมดที่นักศึกษาได้ส่งคำขอไปยังผู้ดูแลระบบ ประกอบด้วยข้อมูลคือ รหัสคำขอ ชื่อโครงการ/กิจกรรม วันที่ส่งคำขอ และสถานะ

กิจกรรมนักศึกษา	โปรเจกต์นักศึกษา		
รหัสคำขอ	ชื่อกิจกรรม	วันที่ส่งคำขอ	สถานะ
2	กิจกรรมรับน้องวิทยาการคอมพิวเตอร์	17 June 2017	ผ่านการอนุมัติ
3	กิจกรรมวิทยาวิทยา	17 June 2017	ผ่านการอนุมัติ

### รูปที่ ข.20 รายการคำขอโครงการ/กิจกรรม

นักศึกษาเลือกเมนูแจ้งการใช้เงิน เมื่อต้องการแจ้งว่าทุนที่ได้รับนำไปใช้จ่ายด้านใดบ้าง นักศึกษาสามารถแจ้งได้โดยการเลือกโครงการ/กิจกรรมนั้นๆ กรอกรายละเอียด จำนวนเงินค่าใช้จ่าย วันที่นำเงินไปใช้จ่าย และเลือกรูปภาพใบเสร็จ เพื่อส่งข้อมูลไปให้ผู้ดูแลระบบพิจารณา

กิจกรรมนักศึกษา      โปรเจกต์นักศึกษา

---

กิจกรรม    กิจกรรมรับน้องวิทยาการคอมพิวเตอร์ ▼

รายละเอียด

จำนวนเงินค่าใช้จ่าย

วันที่นำเงินไปใช้จ่าย

Choose Files    No file chosen

ไฟล์ภาพต้องมีขนาดไม่เกิน 5MB

ยืนยัน





เอกสารนี้เป็นเอกสารที่สงวนไว้สำหรับการใช้งานเพื่อการศึกษาเท่านั้น เมื่ออนุญาตให้นำไปใช้ประโยชน์ด้านการค้าไม่ว่ากรณีใดๆ ทั้งสิ้น อีกทั้งห้ามมิให้ดัดแปลงเนื้อหา และต้องอ้างอิงถึงเจ้าของเอกสารทุกครั้งที่มีการนำไปใช้

นักศึกษาเลือกเมนูรายการใบเสร็จ จะแสดงรายการใบเสร็จที่นักศึกษาได้ส่งข้อมูลให้ผู้ดูแลระบบ ประกอบด้วยข้อมูลคือ รูปใบเสร็จ ชื่อโครงการ/กิจกรรม จำนวนเงิน วันที่นำเงินไปใช้จ่าย และสถานะ

ใบเสร็จ/กิจกรรมนักศึกษา				
รูป	ชื่อโครงการกิจกรรม	จำนวนเงิน	วันที่นำเงินไปใช้จ่าย	สถานะ
	กิจกรรมปลูกป่า	3,000.00	16 June 2017	ใบผ่านการอนุมัติ
	กิจกรรมรับน้องวิทยาการคอมพิวเตอร์	3,000.00	17 June 2017	ผ่านการอนุมัติ
	กิจกรรมวิทยายัตยา	3,000.00	17 June 2017	ผ่านการอนุมัติ
	ใบเสร็จค่าเว็บ	1,500.00	24 June 2017	ใบผ่านการอนุมัติ
	ใบเสร็จค่าเว็บ	500.00	19 June 2017	ใบผ่านการอนุมัติ

รูปที่ ข.22 รายการใบเสร็จ



นักศึกษาเลือกเมนูจัดการโครงการกิจกรรม จะแสดงรายการโครงการ/กิจกรรมของนักศึกษา โดยนักศึกษาสามารถแก้ไขข้อมูลโครงการ/กิจกรรม และส่งคำขอเพื่อให้ผู้ดูแลระบบอนุมัติอีกครั้งได้

กิจกรรมนักศึกษา		ใบเสร็จนักศึกษา				
รูป	ชื่อกิจกรรม	วันที่ปิดรับ	วันเริ่มงาน	วันสิ้นสุดงาน	ทุนที่ต้องการ	แก้ไขข้อมูล
	กิจกรรมรับน้องวิทยาการคอมพิวเตอร์	24 June 2017	25 June 2017	27 June 2017	10000.00	
	กิจกรรมวิทยายัตยา	27 June 2017	28 June 2017	30 June 2017	20000.00	

รูปที่ ข.23 รายการโครงการ/กิจกรรม

เอกสารนี้เป็นเอกสารที่สงวนไว้สำหรับการใช้งานเพื่อการศึกษาเท่านั้น ไม่อนุญาตให้นำไปใช้ประโยชน์ด้านการค้า ไม่ว่าจะกรณีใดๆ ทั้งสิ้น อีกทั้งห้ามมิให้ดัดแปลงเนื้อหา และต้องอ้างอิงถึงเจ้าของเอกสารทุกครั้งที่มีการนำไปใช้

นักศึกษาเลือกเมนูรายการแจ้งโอน จะแสดงรายการโอนเงินที่นักศึกษาได้ส่งข้อมูลให้ผู้ดูแลระบบ ประกอบด้วยข้อมูลคือ รูปสลิปการโอนเงิน ชื่อโครงการ/กิจกรรม จำนวนเงิน วันที่โอนเงินและสถานะ

รายการโอนเงิน				
รูป	ชื่อโปรเจกกิจกรรม	จำนวนเงิน	วันที่โอนเงิน	สถานะ
	กิจกรรมปลูกป่า	3,000.00	16 June 2017	ไม่ผ่านการอนุมัติ
	กิจกรรมรับน้องวิทยาการคอมพิวเตอร์	3,000.00	17 June 2017	ผ่านการอนุมัติ
	กิจกรรมวิทยุอาสา	3,000.00	17 June 2017	ผ่านการอนุมัติ
	โปรเจกทำเว็บ	1,500.00	24 June 2017	ไม่ผ่านการอนุมัติ
	โปรเจกทำเว็บ	500.00	19 June 2017	ไม่ผ่านการอนุมัติ

รูปที่ ข.24 รายการโอนเงิน

เอกสารนี้เป็นเอกสารที่สงวนไว้สำหรับการใช้งานเพื่อการศึกษาเท่านั้น ไม่อนุญาตให้นำไปใช้ประโยชน์ด้านการค้าไม่ว่ากรณีใดๆ ทั้งสิ้น อีกทั้งห้ามมิให้ดัดแปลงเนื้อหา และต้องอ้างอิงถึงเจ้าของเอกสารทุกครั้งที่มีการนำไปใช้

นักศึกษาเลือกเมนูผลงานที่สนับสนุน จะแสดงรายการการนำเงินที่ได้รับออกไปใช้จ่าย สำหรับโครงการ/กิจกรรมที่นักศึกษาได้ร่วมสนับสนุน ตามการแจ้งค่าใช้จ่ายของนักศึกษาที่ดูแลโครงการ/กิจกรรมนั้น

ผลงานที่สนับสนุน			
<b>ชื่อกิจกรรม/โปรเจก : กิจกรรมรับน้องวิทยาการคอมพิวเตอร์</b> รหัสโปรเจก 2, เป้าหมาย 10,000 , ยอดเงินสนับสนุนล่าสุด 3,000 , ยอดที่นำไปใช้ 3,000			
ลำดับ	วัน เดือน ปี	รายการ	จำนวนเงิน (บาท)
13	17 June 2017	ชื้อขนมไวแวก์น้อง	✔3000
<b>ชื่อกิจกรรม/โปรเจก : กิจกรรมวิทยาวิทยา</b> รหัสโปรเจก 3, เป้าหมาย 20,000 , ยอดเงินสนับสนุนล่าสุด 4,500 , ยอดที่นำไปใช้ 3,000			
ลำดับ	วัน เดือน ปี	รายการ	จำนวนเงิน (บาท)
14	17 June 2017	ชื้ออุปกรณ์การเรียนไวแวก์น้อง	✔3000

### รูปที่ ข.25 ข้อมูลผลงานที่สนับสนุน

นักศึกษาเลือกเมนูข้อความ จะแสดงรายการข้อความเมื่อผู้ดูแลระบบได้ทำการอนุมัติคำขออนุมัติค่าใช้จ่าย อนุมัติการโอนเงิน และการแก้ไขข้อมูลของนักศึกษา ข้อมูลเหล่านี้จะถูกส่งมาเป็นข้อความถึงนักศึกษา เมื่อนักศึกษาเปิดอ่านข้อความแล้ว จะสามารถลบข้อความได้

ข้อความ				
ผู้ส่ง	หัวข้อ	เมื่อ	สถานะ	
Administrator	ข้อมูลโอนเงินแจ้งค่าใช้จ่ายเลขที่ 6 ได้รับการปรับปรุง <span style="background-color: green; color: white; padding: 2px;">คำพิทมนกลาง</span>	17 June 2017	อ่านแล้ว	<span style="color: red; font-weight: bold;">✘</span>
Administrator	ข้อมูลโอนเงินแจ้งค่าใช้จ่ายเลขที่ 5 ได้รับการปรับปรุง <span style="background-color: green; color: white; padding: 2px;">คำพิทมนกลาง</span>	17 June 2017	ยังไม่อ่าน	
Administrator	ข้อมูลโอนเงินแจ้งค่าใช้จ่ายเลขที่ 4 ได้รับการปรับปรุง <span style="background-color: green; color: white; padding: 2px;">คำพิทมนกลาง</span>	17 June 2017	ยังไม่อ่าน	

### รูปที่ ข.26 รายการข้อความ

เอกสารนี้เป็นเอกสารที่สงวนไว้สำหรับการใช้งานเพื่อการศึกษาเท่านั้น ไม่อนุญาตให้นำไปใช้ประโยชน์ด้านการค้า ไม่ว่าจะกรณีใดๆ ทั้งสิ้น อีกทั้งห้ามมิให้ดัดแปลงเนื้อหา และต้องอ้างอิงถึงเจ้าของเอกสารทุกครั้งที่มีการนำไปใช้

นักศึกษาเลือกเมนูประวัติการใช้งาน เมื่อต้องการดูว่าได้ใช้งานระบบใดของเว็บไซต์บ้าง ได้แก่ การแก้ไขข้อมูลสมาชิก การส่งคำขอ การแจ้งค่าใช้จ่าย และการแจ้งโอนเงิน

ประวัติการใช้งาน		
ลำดับ	วัน เดือน ปี	รายการ
62	17 June 2017	แจ้งค่าใช้จ่ายเลขที่ 14
61	17 June 2017	แจ้งค่าใช้จ่ายเลขที่ 13
60	17 June 2017	ลบชื่อวานที่ 17
59	17 June 2017	ลบชื่อวานที่ 11
58	17 June 2017	ลบชื่อวานที่ 2
19	17 June 2017	ส่งคำขอเลขที่ 5
18	17 June 2017	ส่งคำขอเลขที่ 4
17	17 June 2017	ส่งคำขอเลขที่ 3
16	17 June 2017	ส่งคำขอเลขที่ 2
15	17 June 2017	อัปเดตข้อมูลสมาชิก (Profile)
3	16 June 2017	แจ้งโอนเลขที่ 1

รูปที่ ข.27 รายการประวัติการใช้งาน

เอกสารนี้เป็นเอกสารที่สงวนไว้สำหรับการใช้งานเพื่อการศึกษาเท่านั้น ไม่อนุญาตให้นำไปใช้ประโยชน์ด้านการค้า ไม่ว่าจะกรณีใดๆ ทั้งสิ้น อีกทั้งห้ามมิให้ดัดแปลงเนื้อหา และต้องอ้างอิงถึงเจ้าของเอกสารทุกครั้งที่มีการนำไปใช้

นักศึกษาเลือกสนับสนุนทุนโครงการ/กิจกรรม จะสามารถแจ้งโอนเงินให้โครงการ/กิจกรรม  
นี้ได้ โดยกรอกรายละเอียด จำนวนเงินที่โอน เวลาที่โอน และเลือกรูปภาพสลิปการโอนเงิน เพื่อส่ง  
ข้อมูลให้ผู้ดูแลระบบ

แจ้งการโอนเงิน การสนับสนุนที่ท่านเลือก

## แจ้งการโอนเงิน การสนับสนุนที่ท่านเลือก

รหัสกิจกรรม 11

ชื่อกิจกรรม กิจกรรมจิตอาสาพัฒนาชนบทครั้งที่2

ร่วมสนับสนุนได้ที่ ธนาคารกรุงศรีอยุธยา เลขบัญชี 123 123 4567  
ชื่อบัญชี สนับสนุนทุนเพื่อภาควิชาวิทยาการคอมพิวเตอร์ ลาดกระบัง

กรุณาอัพโหลดสลิปการโอนเงิน หลังจากทำการโอนเงินเรียบร้อยแล้ว  
คลิกที่ choose file ทางเราจะรับตรวจสอบข้อมูลการโอนเงินของท่านให้เร็วที่สุด

รายละเอียด	จำนวนเงินที่โอน
<input type="text" value="Choose Files"/> No file chosen	<input type="text" value="บาทโอนเงิน"/>
<input type="text" value="รูปภาพต้องชัดเจนไม่เกิน 5MB"/>	<input type="text" value="ยืนยัน"/>

รูปที่ ข.28 แบบฟอร์มแจ้งการโอนเงิน

เอกสารนี้เป็นเอกสารที่สงวนไว้สำหรับการใช้งานเพื่อการศึกษาเท่านั้น ไม่อนุญาตให้นำไปใช้ประโยชน์ด้านการค้า  
ไม่ว่ากรณีใดๆ ทั้งสิ้น อีกทั้งห้ามมิให้ตัดแปลงเนื้อหา และต้องอ้างอิงถึงเจ้าของเอกสารทุกครั้งที่มีการนำไปใช้

นักศึกษาสามารถเลือกรายชื่อนักศึกษาและศิษย์เก่าได้ สามารถดูรายละเอียดข้อมูลส่วนตัวของสมาชิกคนนั้นๆได้ โดยกดที่ลิงค์ ดูโปรไฟล์

### รายชื่อนักศึกษา

ลำดับ	ชื่อ-นามสกุล	ข้อมูลการติดต่อ
1	Administrator	ดูโปรไฟล์
2	วารุณี ชำตะยะธรรม	ดูโปรไฟล์
3	ศศิการ บ่อหล้า	ดูโปรไฟล์
4	คมเพชร นิกริพย์	ดูโปรไฟล์
5	กล้าหาญ ชากุชัย	ดูโปรไฟล์
6	นาฬิกา ปัญญาดี	ดูโปรไฟล์
7	สมชาย ใจดี	ดูโปรไฟล์
8	ดวงใจ สายสมร	ดูโปรไฟล์
9	จงทอง รักเรียน	ดูโปรไฟล์

### รูปที่ ข.29 รายชื่อนักศึกษาและศิษย์เก่าที่เป็นสมาชิกเว็บไซต์

นักศึกษาเลือกรายละเอียดข้อมูลส่วนตัวของสมาชิกที่สนใจได้

#### ข้อมูลส่วนตัว



#### เกี่ยวกับฉัน

รหัสนักศึกษา	55050222
ชื่อ-นามสกุล	ดวงใจ สายสมร
เพศ	หญิง
วันเกิด	15 April 1992
ที่อยู่	Chanthaburi
บริษัท	AIS
ตำแหน่งงาน	Project manager
Facebook	ดวงใจ สายสมร
Line	
Instagram	

### รูปที่ ข.30 ข้อมูลส่วนตัวของสมาชิกเว็บไซต์

เอกสารนี้เป็นเอกสารที่สงวนไว้สำหรับการใช้งานเพื่อการศึกษาเท่านั้น ไม่อนุญาตให้นำไปใช้ประโยชน์ด้านการค้าไม่ว่ากรณีใดๆ ทั้งสิ้น อีกทั้งห้ามมิให้ตัดแปลงเนื้อหา และต้องอ้างอิงถึงเจ้าของเอกสารทุกครั้งที่มีการนำไปใช้

### ข.3 การใช้งานโดยศิษย์เก่า

เมนูสมาชิกของศิษย์เก่า ประกอบด้วยเมนูย่อยคือ ข้อมูลส่วนตัว รายการแจ้งโอน ผลงานที่สนับสนุน และประวัติการใช้งาน โดยที่เมนูย่อยข้อมูลส่วนตัวจะสามารถแก้ไขข้อมูลส่วนตัวได้ด้วย

#### ข้อมูลส่วนตัว



#### ข้อมูลส่วนตัว

รหัสนักศึกษา 55050111

สถานภาพ ศิษย์เก่า ▼

ชื่อ-นามสกุล สมชาย ใจดี

เพศ ชาย ▼

วันเกิด 1992-06-06

ที่อยู่ Bangkok

เบอร์โทร 0822579757

บริษัท AIS

ตำแหน่ง Programmer

Facebook

Line somchajai\_d

Instagram

Email alumni1@mail.com

Password รหัสผ่านเดิม  
รหัสผ่านใหม่  
ยืนยันรหัสผ่านใหม่

Save

ข้อมูลส่วนตัว >

รายการแจ้งโอน >

ผลงานที่สนับสนุน >

ประวัติการใช้งาน >

รูปที่ ข.31 เมนูสมาชิกของศิษย์เก่า

เอกสารนี้เป็นเอกสารที่สงวนไว้สำหรับการใช้งานเพื่อการศึกษาเท่านั้น ไม่อนุญาตให้นำไปใช้ประโยชน์ด้านการค้า ไม่ว่าจะกรณีใดๆ ทั้งสิ้น อีกทั้งห้ามมิให้ดัดแปลงเนื้อหา และต้องอ้างอิงถึงเจ้าของเอกสารทุกครั้งที่มีการนำไปใช้

ศิษย์เก่าเลือกเมนูรายการแจ้งโอน จะแสดงรายการโอนเงินที่ศิษย์เก่าได้ส่งข้อมูลให้ผู้ดูแลระบบ ประกอบด้วยข้อมูลคือ รูปสลิปการโอนเงิน ชื่อโครงการ/กิจกรรม จำนวนเงิน วันที่โอนเงินและสถานะ

รายการโอนเงิน				
รูป	ชื่อโปรเจกกิจกรรม	จำนวนเงิน	วันที่โอนเงิน	สถานะ
	กิจกรรมปลูกป่า	3,000.00	16 June 2017	ไม่ผ่านการอนุมัติ
	กิจกรรมรับน้องวิชาการคอมพิวเตอร์	3,000.00	17 June 2017	ผ่านการอนุมัติ
	กิจกรรมวิทยานิพนธ์	3,000.00	17 June 2017	ผ่านการอนุมัติ
	โปรเจกต์ทำเว็บ	1,500.00	24 June 2017	ไม่ผ่านการอนุมัติ
	โปรเจกต์ทำเว็บ	500.00	19 June 2017	ไม่ผ่านการอนุมัติ

รูปที่ ข.32 รายการโอนเงิน (ศิษย์เก่า)

เอกสารนี้เป็นเอกสารที่สงวนไว้สำหรับการใช้งานเพื่อการศึกษาเท่านั้น ไม่อนุญาตให้นำไปใช้ประโยชน์ด้านการค้าไม่ว่ากรณีใดๆ ทั้งสิ้น อีกทั้งห้ามมิให้ดัดแปลงเนื้อหา และต้องอ้างอิงถึงเจ้าของเอกสารทุกครั้งที่มีการนำไปใช้

ศิษย์เก่าเลือกเมนูผลงานที่สนับสนุน จะแสดงรายการการนำเงินที่ได้รับออกไปใช้จ่าย สำหรับ  
โครงการ/กิจกรรมที่นักศึกษาได้ร่วมสนับสนุน ตามการแจ้งค่าใช้จ่ายของนักศึกษาที่ดูแลโครงการ/  
กิจกรรมนั้น

ผลงานที่สนับสนุน				
<b>ชื่อกิจกรรม/โปรเจกต์ : กิจกรรมรับน้องวิทยาการคอมพิวเตอร์</b>				
รหัสโปรเจกต์ 2, เป้าหมาย 10,000 , ยอดเงินสนับสนุนล่าสุด 3,000 , ยอดที่นำไปใช้ 3,000				
ลำดับ	วัน เดือน ปี	รายการ	จำนวนเงิน (บาท)	
13	17 June 2017	ชื้อขนมไว้แจกน้อง	✔3000	
<b>ชื่อกิจกรรม/โปรเจกต์ : กิจกรรมวิทยาวิทยา</b>				
รหัสโปรเจกต์ 3, เป้าหมาย 20,000 , ยอดเงินสนับสนุนล่าสุด 4,500 , ยอดที่นำไปใช้ 3,000				
ลำดับ	วัน เดือน ปี	รายการ	จำนวนเงิน (บาท)	
14	17 June 2017	ชื้ออุปกรณ์การเรียนไว้แจกน้อง	✔3000	

รูปที่ ข.33 ข้อมูลผลงานที่สนับสนุน (ศิษย์เก่า)

เอกสารนี้เป็นเอกสารที่สงวนไว้สำหรับการใช้งานเพื่อการศึกษาเท่านั้น ไม่อนุญาตให้นำไปใช้ประโยชน์ด้านการค้า  
ไม่ว่ากรณีใดๆ ทั้งสิ้น อีกทั้งห้ามมิให้ดัดแปลงเนื้อหา และต้องอ้างอิงถึงเจ้าของเอกสารทุกครั้งที่มีการนำไปใช้

ศิษย์เก่าเลือกเมนูประวัติการใช้งาน เมื่อต้องการดูว่าได้ใช้งานระบบใดของเว็บไซต์บ้าง ได้แก่ การแก้ไขข้อมูลสมาชิก การส่งคำขอ การแจ้งค่าใช้จ่าย และการแจ้งโอนเงิน

ประวัติการใช้งาน		
ลำดับ	วัน เดือน ปี	รายการ
62	17 June 2017	แจ้งค่าใช้จ่ายเลขที่ 14
61	17 June 2017	แจ้งค่าใช้จ่ายเลขที่ 13
60	17 June 2017	ลบข้อความที่ 17
59	17 June 2017	ลบข้อความที่ 11
58	17 June 2017	ลบข้อความที่ 2
19	17 June 2017	ส่งคำขอเลขที่ 5
18	17 June 2017	ส่งคำขอเลขที่ 4
17	17 June 2017	ส่งคำขอเลขที่ 3
16	17 June 2017	ส่งคำขอเลขที่ 2
15	17 June 2017	อัปเดตข้อมูลสมาชิก (Profile)
3	16 June 2017	แจ้งโอนเงินที่ 1

รูปที่ ข.34 รายการประวัติการใช้งาน (ศิษย์เก่า)

ศิษย์เก่าเลือกเมนูข้อความ จะแสดงรายการข้อความเมื่อผู้ดูแลระบบได้ทำการอนุมัติการโอนเงิน และการแก้ไขข้อมูลของศิษย์เก่า ข้อมูลเหล่านี้จะถูกส่งมาเป็นข้อความถึงศิษย์เก่า เมื่อศิษย์เก่าเปิดอ่านข้อความแล้ว จะสามารถลบข้อความได้

ข้อความ				
ผู้ส่ง	หัวข้อ	เมื่อ	สถานะ	
Administrator	ข้อมูลโอนเงิน/แจ้งค่าใช้จ่ายเลขที่ 6 ได้รับการปรับปรุง <span style="background-color: green; color: white; padding: 2px;">คำคืนทุนทาง</span>	17 June 2017	อ่านแล้ว	<span style="color: red; font-weight: bold;">✘</span>
Administrator	ข้อมูลโอนเงิน/แจ้งค่าใช้จ่ายเลขที่ 5 ได้รับการปรับปรุง <span style="background-color: green; color: white; padding: 2px;">คำคืนทุนทาง</span>	17 June 2017	ยังไม่อ่าน	
Administrator	ข้อมูลโอนเงิน/แจ้งค่าใช้จ่ายเลขที่ 4 ได้รับการปรับปรุง <span style="background-color: green; color: white; padding: 2px;">คำคืนทุนทาง</span>	17 June 2017	ยังไม่อ่าน	

รูปที่ ข.35 รายการข้อความ (ศิษย์เก่า)

เอกสารนี้เป็นเอกสารที่สงวนไว้สำหรับการใช้งานเพื่อการศึกษาเท่านั้น เมื่อนุญาตให้นำไปใช้ประโยชน์ด้านการค้าไม่ว่ากรณีใดๆ ทั้งสิ้น อีกทั้งห้ามมิให้ดัดแปลงเนื้อหา และต้องอ้างอิงถึงเจ้าของเอกสารทุกครั้งที่มีการนำไปใช้

ศิษย์เก่าเลือกสนับสนุนทุนโครงการ/กิจกรรม จะสามารถแจ้งโอนเงินให้โครงการ/กิจกรรมนั้นได้ โดยกรอกรายละเอียด จำนวนเงินที่โอน เวลาที่โอน และเลือกรูปภาพสลิปการโอนเงิน เพื่อส่งข้อมูลให้ผู้ดูแลระบบ

แจ้งการโอนเงิน การสนับสนุนทุนที่ท่านเลือก

## แจ้งการโอนเงิน การสนับสนุนทุนที่ท่านเลือก

รหัสกิจกรรม 11

ชื่อกิจกรรม กิจกรรมจิตอาสาพัฒนาชนบทครั้งที่2

ร่วมสนับสนุนได้ที่ ธนาคารกรุงศรีอยุธยา เลขบัญชี 123 123 4567  
 ชื่อบัญชี สนับสนุนทุนเพื่อภาควิชาวิทยาการคอมพิวเตอร์ ลาดกระบัง

กรุณาอัปโหลดสลิปการโอนเงิน หลังจากทำการโอนเงินเรียบร้อยแล้ว  
 คลิกที่ choose file ทางเราจะรีบตรวจสอบข้อมูลการโอนเงินของท่านให้เร็วที่สุด

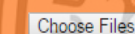
รายละเอียด	จำนวนเงินที่โอน
 No file chosen	เวลาโอนเงิน
ไฟล์ภาพต้องไม่เกิน 5MB	<input type="button" value="ยืนยัน"/>

รูปที่ ข.36 แบบฟอร์มแจ้งการโอนเงิน (ศิษย์เก่า)

เอกสารนี้เป็นเอกสารที่สงวนไว้สำหรับการใช้งานเพื่อการศึกษาเท่านั้น ไม่อนุญาตให้นำไปใช้ประโยชน์ด้านการค้า ไม่ว่าจะกรณีใดๆ ทั้งสิ้น อีกทั้งห้ามมิให้ดัดแปลงเนื้อหา และต้องอ้างอิงถึงเจ้าของเอกสารทุกครั้งที่มีการนำไปใช้

ศิษย์เก่าสามารถเลือกรายชื่อนักศึกษาและศิษย์เก่าได้ สามารถดูรายละเอียดข้อมูลส่วนตัวของสมาชิกคนนั้นๆได้ โดยกดที่ลิงค์ ดูโปรไฟล์

### รายชื่อนักศึกษา

ลำดับ	ชื่อ-นามสกุล	ข้อมูลการติดต่อ
1	Administrator	ดูโปรไฟล์
2	วารุณี ชาทะยะธรรม	ดูโปรไฟล์
3	ศศิการ บ่อหลี	ดูโปรไฟล์
4	คนเพชร มิทธิษย์	ดูโปรไฟล์
5	กมลหาญ ชานูชัย	ดูโปรไฟล์
6	นาฬิกา ปัญญาดี	ดูโปรไฟล์
7	สมชาย ใจดี	ดูโปรไฟล์
8	ดวงใจ สายสมร	ดูโปรไฟล์
9	เอกทอง รักเรียน	ดูโปรไฟล์

### รูปที่ ข.37 รายชื่อนักศึกษาและศิษย์เก่าที่เป็นสมาชิกเว็บไซต์ (ศิษย์เก่า)

ศิษย์เก่าเลือกรายละเอียดข้อมูลส่วนตัวของสมาชิกที่สนตนเองใจได้

ข้อมูลส่วนตัว



เกี่ยวกับฉัน	
รหัสนักศึกษา	55050222
ชื่อ-นามสกุล	ดวงใจ สายสมร
เพศ	หญิง
วันเกิด	15 April 1992
ที่อยู่	Chanthaburi
บริษัท	AIS
ตำแหน่งงาน	Project manager
Facebook	ดวงใจ สายสมร
Line	
Instagram	

### รูปที่ ข.38 ข้อมูลส่วนตัวของสมาชิกเว็บไซต์ (ศิษย์เก่า)

เอกสารนี้เป็นเอกสารที่สงวนไว้สำหรับการใช้งานเพื่อการศึกษาเท่านั้น ไม่อนุญาตให้นำไปใช้ประโยชน์ด้านการค้าไม่ว่ากรณีใดๆ ทั้งสิ้น อีกทั้งห้ามมิให้ดัดแปลงเนื้อหา และต้องอ้างอิงถึงเจ้าของเอกสารทุกครั้งที่มีการนำไปใช้

#### ข.4 การใช้งานโดยผู้ใช้งานทั่วไป

ผู้ใช้งานสามารถลงทะเบียนเพื่อสมัครสมาชิกเว็บไซต์นี้ได้ ซึ่งผู้ที่จะลงทะเบียนได้ต้องเป็นนักศึกษาหรือศิษย์เก่าของภาควิชาวิทยาการคอมพิวเตอร์ สถาบันเทคโนโลยีพระจอมเกล้าเจ้าคุณทหารลาดกระบัง

ลงทะเบียนใช้งาน (นักศึกษาหรือศิษย์เก่าสถาบันเท่านั้น)

ข้อมูลระบบ:

Username\*  อีเมลที่ใช้ในการล็อกอิน\*

รหัสผ่าน\*  ยืนยันรหัสผ่าน\*

ข้อมูลส่วนตัว:

ชื่อ-นามสกุล\*  วัน เดือน ปี เกิด\*

เพศ\*  รหัสนักศึกษา\*

สถานภาพทางการศึกษา\*

อีเมลรูปภาพ\*

ข้อมูลติดต่อ:

ที่อยู่ปัจจุบัน

สถานที่ทำงาน

ตำแหน่งงาน  เบอร์โทรศัพท์

Facebook  LINE  Instagram

ฉันยอมรับ เงื่อนไขและข้อกำหนด ของเว็บไซต์นี้

\* ข้อมูลระบบและข้อมูลส่วนตัว ต้องกรอกให้ครบทุกช่อง

Choose Files | No file chosen

ไฟล์ภาพต้องไม่เกินขนาด 5MB

รูปที่ ข.39 แบบฟอร์มกรอกข้อมูลเพื่อลงทะเบียนใช้งาน

เอกสารนี้เป็นเอกสารที่สงวนไว้สำหรับการใช้งานเพื่อการศึกษาเท่านั้น ไม่อนุญาตให้นำไปใช้ประโยชน์ด้านการค้า ไม่ว่าจะกรณีใดๆ ทั้งสิ้น อีกทั้งห้ามมิให้ดัดแปลงเนื้อหา และต้องอ้างอิงถึงเจ้าของเอกสารทุกครั้งที่มีการนำไปใช้

การกรอกข้อมูลเพื่อเข้าสู่ระบบ ช่องแรกสามารถกรอกได้ทั้งอีเมลหรือยูสเซอร์เนมที่ใช้ในการลงทะเบียน ช่องที่สองกรอกรหัสผ่านของตนเอง แล้วกดที่ เข้าสู่ระบบ

เข้าสู่ระบบด้วยบัญชีของคุณ

อีเมล

รหัสผ่าน

จำไว้ในระบบ

Facebook Login

เข้าสู่ระบบ →

หากลืมรหัสผ่าน? คลิกที่นี่ เพื่อขอรหัสผ่านใหม่

รูปที่ ข.40 แบบฟอร์มกรอกข้อมูลเพื่อเข้าสู่ระบบ

หากต้องการเข้าสู่ระบบผ่านบัญชีเฟสบุ๊ค กดที่ FACEBOOK LOGIN แล้วกรอกข้อมูลเฟสบุ๊คของคุณ

เข้าสู่ระบบ Facebook

อีเมลหรือหมายเลขโทรศัพท์

รหัสผ่าน

เข้าสู่ระบบ

Keep me logged in to COMPUTER SCIENCE ALUMNI

หรือ

สร้างบัญชีผู้ใช้ใหม่

ลืมบัญชีผู้ใช้ใหม่  
ไม่ใช้ตอนนี้

#### รูปที่ ข.41 แบบฟอร์มกรอกข้อมูลเพื่อเข้าสู่ระบบผ่านบัญชีเฟสบุ๊ค

เอกสารนี้เป็นเอกสารที่สงวนไว้สำหรับการใช้งานเพื่อการศึกษาเท่านั้น ไม่อนุญาตให้นำไปใช้ประโยชน์ด้านการค้าไม่ว่ากรณีใดๆ ทั้งสิ้น อีกทั้งห้ามมิให้ดัดแปลงเนื้อหา และต้องอ้างอิงถึงเจ้าของเอกสารทุกครั้งที่มีการนำไปใช้

ผู้ใช้งานทั่วไปสามารถดูรายการกิจกรรมที่เปิดรับการสนับสนุน และดูรายละเอียดของกิจกรรมต่างๆได้ โดยกดที่ปุ่มอ่านต่อ แต่ไม่สามารถร่วมสนับสนุนได้ ต้องเข้าสู่ระบบก่อน

### กิจกรรมนักศึกษา

กิจกรรมใหม่



#### กิจกรรมจิตอาสาพัฒนาชนบทครั้งที่2

17 JUNE 2017

เป้าหมาย 1000.00

ยอดเงินสนับสนุน 0

ยอดกันำใบไม้ 0

ยอดกัอังกษาเงิน 1,000

อ่านต่อ



#### กิจกรรมจิตอาสาพัฒนาชนบท

17 JUNE 2017

เป้าหมาย 10000.00

ยอดเงินสนับสนุน 500

ยอดกันำใบไม้ 500

ยอดกัอังกษาเงิน 9,500

อ่านต่อ



#### กิจกรรมปลูกป่าชายเลน

17 JUNE 2017

เป้าหมาย 5000.00

ยอดเงินสนับสนุน 0

ยอดกันำใบไม้ 0

ยอดกัอังกษาเงิน 5,000

อ่านต่อ

รูปที่ ข.42 รายการกิจกรรมที่เปิดรับการสนับสนุน

เอกสารนี้เป็นเอกสารที่สงวนไว้สำหรับการใช้งานเพื่อการศึกษาเท่านั้น ไม่อนุญาตให้นำไปใช้ประโยชน์ด้านการค้า ไม่ว่าจะกรณีใดๆ ทั้งสิ้น อีกทั้งห้ามมิให้ดัดแปลงเนื้อหา และต้องอ้างอิงถึงเจ้าของเอกสารทุกครั้งที่มีการนำไปใช้

ผู้ใช้งานทั่วไปสามารถดูรายการโครงการที่เปิดรับการสนับสนุน และดูรายละเอียดของโครงการต่างๆได้ โดยกดที่ปุ่มอ่านต่อ แต่ไม่สามารถร่วมสนับสนุนได้ ต้องเข้าสู่ระบบก่อน

โปรเจกต์ศึกษา

โปรเจกต์ใหม่

Application Doctor You  
17 JUNE 2017  
เป้าหมาย 5000.00  
ยอดเงินสนับสนุน 2,000  
ยอดกันำใบ 0  
ยอดถึงขีดจำกัด 3,000

อ่านต่อ

Application find my mobile  
17 JUNE 2017  
เป้าหมาย 5000.00  
ยอดเงินสนับสนุน 700  
ยอดกันำใบ 0  
ยอดถึงขีดจำกัด 4,300

อ่านต่อ

การควบคุมการจ่ายเงินด้วยโทรศัพท์มือถือสำหรับซื้อสินค้าและบริการ  
17 JUNE 2017  
เป้าหมาย 3000.00  
ยอดเงินสนับสนุน 0  
ยอดกันำใบ 0  
ยอดถึงขีดจำกัด 3,000

อ่านต่อ

รูปที่ ข.43 รายการโครงการที่เปิดรับการสนับสนุน

เอกสารนี้เป็นเอกสารที่สงวนไว้สำหรับการใช้งานเพื่อการศึกษาเท่านั้น ไม่อนุญาตให้นำไปใช้ประโยชน์ด้านการค้าไม่ว่ากรณีใดๆ ทั้งสิ้น อีกทั้งห้ามมิให้ดัดแปลงเนื้อหา และต้องอ้างอิงถึงเจ้าของเอกสารทุกครั้งที่มีการนำไปใช้

ผู้ใช้งานทั่วไปสามารถดูรายการข่าวประชาสัมพันธ์ได้ หากต้องการอ่านรายละเอียดข่าวประชาสัมพันธ์แบบเต็ม ให้กดที่ปุ่ม อ่านต่อ

### ข่าวประชาสัมพันธ์



Cloud Computing  
17 JUNE 2017  
หน่วยงานต่างๆ

อ่านต่อ



Internet of Things (IoT)  
17 JUNE 2017  
IoT (Internet of Things) เป็น

อ่านต่อ

### รูปที่ ข.44 รายการข่าวประชาสัมพันธ์

แสดงเนื้อหาข่าวประชาสัมพันธ์แบบเต็ม ที่ผู้ดูแลระบบได้สร้างไว้

### รายละเอียดประชาสัมพันธ์



Cloud Computing  
17 JUNE 2017

หน่วยงานต่างๆไม่เว้นแม้กระทั่งตัวผู้ใช้อีกเองก็ใช้ Cloud Computing ในการทำงาน ประเทศไทยใช้ซอฟต์แวร์ SaaS มากขึ้น ถึงบริษัทต่างๆและสถาบันการเงิน เช่น Salesforce, Google Apps และ Microsoft Office 365 นอกจากนี้ยังมีบริษัทซอฟต์แวร์รวมถึงกลุ่ม Tech- Start up จำนวนมากที่มาใช้ IaaS หรือ PaaS อย่าง Amazon Web Services หรือ Microsoft Azure เรื่อง cloud นี้ใกล้ตัวผู้ใช้แล้วเพราะแค่สมาร์ตโฟนก็มีระบบ cloud ให้ใช้กัน แต่นับไม่ใช่แค่ฝากข้อมูลหรือ sync งานต่างเท่านั้น ยังมีระบบอื่นๆที่ซ่อนอยู่ด้วย เช่น Machine Learning บนมือถือ ก็เริ่มมาใช้บนมือถือแล้ว เช่น Nextbit Robin หรือ Huawei Mate 9

อ่านต่อ

### รูปที่ ข.45 ตัวอย่างเนื้อหาข่าวประชาสัมพันธ์

เอกสารนี้เป็นเอกสารที่สงวนไว้สำหรับการใช้งานเพื่อการศึกษาเท่านั้น ไม่อนุญาตให้นำไปใช้ประโยชน์ด้านการค้าไม่ว่ากรณีใดๆ ทั้งสิ้น อีกทั้งห้ามมิให้ดัดแปลงเนื้อหา และต้องอ้างอิงถึงเจ้าของเอกสารทุกครั้งที่มีการนำไปใช้

ผู้ใช้งานทั่วไปสามารถ ดูรายชื่อสมาชิกที่มียอดสนับสนุนสูงสุดประจำเดือนได้ แต่ไม่สามารถ กดดูโปรไฟล์บุคคลนั้นได้ ต้องเข้าสู่ระบบก่อน

ผู้สนับสนุนสูงสุด ประจำเดือนนี้



สมชาย ใจดี  
Alumni  
ยอดสนับสนุน 7,000 บาท

ดูโปรไฟล์



ดวงใจ สายสุม  
Alumni  
ยอดสนับสนุน 5,500 บาท

ดูโปรไฟล์



ธนก้อง รักเรียน  
Alumni  
ยอดสนับสนุน 3,700 บาท

ดูโปรไฟล์

### รูปที่ ข.46 รายชื่อผู้สนับสนุนสูงสุดประจำเดือน

ผู้ใช้งานทั่วไปเลือกเมนูบุคลากร สามารถดูรายชื่ออาจารย์และเจ้าหน้าที่ของภาควิชา วิทยาการคอมพิวเตอร์ได้

คณาจารย์



พศ.กัญญา บุศรา  
หัวหน้าภาควิชาวิทยาการคอมพิวเตอร์



ศ.ดร.จิรพร วีระพันธ์  
อาจารย์ประจำภาควิชา



พศ.ดร.นันทิกา เบนจพานนท์  
อาจารย์ประจำภาควิชา



พศ.สริสักษณ์ อนันต์ศักดิ์  
อาจารย์ประจำภาควิชา



พศ.ดร.กริณย์ อังคนโกศล  
อาจารย์ประจำภาควิชา



พศ.ดร.มุลสวาท ศิริกุลวงศ์  
อาจารย์ประจำภาควิชา



ศ.ดร.รัตนันต์ ประเสริฐวงศ์  
อาจารย์ประจำภาควิชา



อ.วิสันต์ ตั้งทองเจริญ  
อาจารย์ประจำภาควิชา

### รูปที่ ข.47 รายชื่ออาจารย์และเจ้าหน้าที่

เอกสารนี้เป็นเอกสารที่สงวนไว้สำหรับการใช้งานเพื่อการศึกษาเท่านั้น ไม่อนุญาตให้นำไปใช้ประโยชน์ด้านการค้า ไม่ว่าจะกรณีใดๆ ทั้งสิ้น อีกทั้งห้ามมิให้ตัดแปลงเนื้อหา และต้องอ้างอิงถึงเจ้าของเอกสารทุกครั้งที่มีการนำไปใช้

## ผู้ใช้งานทั่วไปเลือกเมนูคำถามที่พบบ่อย สามารถดูคำถามที่พบบ่อยได้

### คำถามที่พบบ่อย

#### ใครสามารถสมัครสมาชิกเว็บไซต์นี้ได้บ้าง?

ศิษย์เก่าและนักศึกษารุ่นปัจจุบันของภาควิชาการคอมพิวเตอร์ สถาบันเทคโนโลยีพระจอมเกล้าเจ้าคุณทหารลาดกระบัง\*

#### วิธีการสมัครสมาชิกเว็บไซต์นี้ ทำได้อย่างไร?

สมัครโดยตรงผ่านเว็บไซต์ เข้าไปที่เมนู ลงทะเบียน มุมชวนชมของเว็บ

#### ความน่าเชื่อถือของเว็บไซต์นี้?

เรามีการอัพเดทข้อมูลข่าวสารต่างๆของทางภาควิชาอยู่ประจำ รวมถึงความเคลื่อนไหวทางการเงิน จากนักศึกษาที่รับผิดชอบกิจกรรม หรือโปรเจกต์ต่างๆ แจกจ่ายเงินจำนวนเท่าไร ถูกใช้จ่ายไปกับอะไรบ้าง

### รูปที่ ข.48 คำถามที่พบบ่อย

ผู้ใช้งานทั่วไปเลือกเมนูเงื่อนไขและข้อกำหนดของเว็บไซต์ สามารถดูเงื่อนไขและข้อกำหนดของเว็บไซต์ได้

### เงื่อนไขและข้อกำหนดของเว็บไซต์

#### บททั่วไป

เมื่อกำหนดเข้าและใช้บริการของเว็บไซต์นี้ [www.comsakit.me](http://www.comsakit.me) ถือว่าท่านได้ยอมรับข้อตกลงและเงื่อนไขการใช้ที่กำหนดดังต่อไปนี้ ในกรณี ท่านพึงทราบว่าข้อตกลงและเงื่อนไขการใช้ที่กำหนดไว้นี้อาจถูกเปลี่ยนแปลงได้ โดยการเปลี่ยนแปลงทั้งหมดจะถูกแสดงอยู่บนหน้าโดยประกาศล่วงหน้าอย่างน้อย 30 วันก่อนวันใช้บังคับและเมื่อกำหนดเข้าใช้เว็บไซต์นี้เข้าหลังการเปลี่ยนแปลงดังกล่าวได้ใช้บังคับแล้ว ยอมรับว่าท่านตกลงยอมรับข้อตกลงและเงื่อนไขการใช้ที่กำหนดตามที่เปลี่ยนแปลงแล้ว

#### สิทธิในทรัพย์สินทางปัญญา

เว็บไซต์นี้เป็นลิขสิทธิ์ของ ภาควิชาการคอมพิวเตอร์ เป็นเจ้าของและผู้ดำเนินการ เนื้อหาต่าง ๆ ที่แสดงบนเว็บไซต์นี้ ซึ่งครอบคลุมถึงข้อความ บทความ รูปภาพ วิดีทัศน์ เสียง กราฟฟิก หรือโปรแกรมคอมพิวเตอร์ (รวมเรียกว่า "เนื้อหา") เป็นสิ่งที่ได้รับความคุ้มครองด้านลิขสิทธิ์ เครื่องหมายการค้า และสิทธิในทรัพย์สินทางปัญญา (โดยคณะวิทยาศาสตร์ ภาควิชาการคอมพิวเตอร์เป็นเจ้าของลิขสิทธิ์หรือมีอำนาจควบคุมการใช้เนื้อหา)

#### เงื่อนไขการใช้

คณะวิทยาศาสตร์ ภาควิชาการคอมพิวเตอร์จัดทำเว็บไซต์นี้ขึ้นเป็นการสาธารณะเพื่อทำให้ข้อมูลข่าวสารและเพื่อการศึกษาเท่านั้น ท่านสามารถใช้ จัดพิมพ์ หรือดาวน์โหลดเนื้อหาที่แสดงบนเว็บไซต์นี้ได้ โดยปฏิบัติตามข้อตกลงและเงื่อนไขที่กำหนดไว้ ทั้งนี้ข้อกำหนดเฉพาะอาจมีขึ้นที่อาจทำให้สิทธิ์ในเนื้อหาบางประเภทตกเป็นของบุคคลอื่นในหน้าที่แสดงเนื้อหา

### รูปที่ ข.49 เงื่อนไขและข้อกำหนดของเว็บไซต์ได้

เอกสารนี้เป็นเอกสารที่สงวนไว้สำหรับการใช้งานเพื่อการศึกษาเท่านั้น ไม่อนุญาตให้นำไปใช้ประโยชน์ด้านการค้า ไม่ว่าจะกรณีใดๆ ทั้งสิ้น อีกทั้งห้ามมิให้ดัดแปลงเนื้อหา และต้องอ้างอิงถึงเจ้าของเอกสารทุกครั้งที่มีการนำไปใช้

ผู้ใช้งานเลือกเมนูติดต่อเรา หากมีข้อสงสัย คำแนะนำ หรือติชม เว็บไซต์นี้สามารถกรอกแบบฟอร์มเพื่อส่งอีเมลล์มายังผู้ดูแลระบบได้

ติดต่อเรา

**แบบฟอร์มการติดต่อ**

หากมีข้อสงสัยเพิ่มเติม กรุณากรอกแบบฟอร์มเพื่อส่งอีเมลล์มาถึงเรา

ชื่อ-นามสกุล	เบอร์โทร
อีเมลล์*	ชื่อเรื่อง*
ข้อความ*	

ส่งข้อความ

**ข้อมูลการติดต่อ**

📍 ที่อยู่  
ภาควิชาวิทยาการคอมพิวเตอร์ ตึกฟาร์เนลล์ฮิลล์ ชั้น 2 คณะวิทยาศาสตร์ สถาบันเทคโนโลยีพระจอมเกล้าเจ้าคุณทหารลาดกระบัง ถนนฉลองกรุง เขตลาดกระบัง กรุงเทพฯ 10520

✉ อีเมลล์ : Comsci@lumpini.ac.th  
☎ โทรศัพท์ : 02-329-8400 ถึง 8411

**เวลาทำการ**

✓ จันทร์ - ศุกร์ : 9.00น. - 16.00น.  
✗ เสาร์ - อาทิตย์ : ปิดทำการ

รูปที่ ข.50 แบบฟอร์มการกรอกข้อมูลเพื่อส่งอีเมลล์

เอกสารนี้เป็นเอกสารที่สงวนไว้สำหรับการใช้งานเพื่อการศึกษาเท่านั้น ไม่อนุญาตให้นำไปใช้ประโยชน์ด้านการค้า ไม่ว่าจะกรณีใดๆ ทั้งสิ้น อีกทั้งห้ามมิให้ดัดแปลงเนื้อหา และต้องอ้างอิงถึงเจ้าของเอกสารทุกครั้งที่มีการนำไปใช้