พระบาทสมเด็จพระเจ้าอยู่หัวทรงพระกรุณาโปรดเกล้าฯ ให้สมเด็จพระเทพรัตนราชสุดาฯ สยามบรมราชกุมารี เสด็จพระราชดำเนินแทนพระองค์ในการพระราชทานปริญญาบัตรแก่ผู้สำเร็จการศึกษา

มหาวิทยาลัยเทคโนโลยีพระจอมเกล้าพระนครเหนือ มหาวิทยาลัยเทคโนโลยีพระจอมเกล้าธนบุรี และสถาบันเทคโนโลยีพระจอมเกล้าเจ้าคุณทหารลาดกระบัง ประจำปีการศึกษา 2552 (พ.ศ. 2553) ในพุธที่ 10 พฤศจิกายน 2553 ช่วงบ่าย วันพฤหัสบดีที่ 11 พฤศจิกายน 2553 ช่วงบ่าย และวันศุกร์ที่ 12 พฤศจิกายน 2553 ช่วงบ่าย ณ ศูนย์นิทรรศการและการประชุมไบเทค ซึ่งในปีนี้มหาวิทยาลัยเทคโนโลยีพระจอมเกล้าพระนครเหนือ ได้รับเกียรติให้เป็นเจ้าภาพ โดยมีรายละเอียดดังนี้

มหาวิทยาลัยเทคโนโลยี พระจอมเกล้าพระนครเหนือ (มจพ.)	มหาวิทยาลัยเทคโนโลยี พระจอมเกล้าธนบุรี (มจธ.)	มหาวิทยาลัยสถาบันเทคโนโลยี พระจอมเกล้าเจ้าคุณทหารลาดกระบัง (สจล.)
กำหนดการถ่ายภาพหมู่ ณ มจพ. วันอังคารที่ 2 พฤศจิกายน 2553 เวลา 06.00-12.00น.	**กำหนดการถ่ายภาพหมู่ ณ มจธ.** วันเสาร์ที่ 6 พฤศจิกายน 2553 เวลา 0700-12.00 น.	**กำหนดการถ่ายภาพหมู่ ณ สจล.** วันเสาร์ที่ 6 พฤศจิกายน 2553 เวลา 07.00-12.00 น.
กำหนดการซ้อมย่อย ณ มจพ. วันอังคารที่ 2-5 พฤศจิกายน 2553 เวลา 08.00-18.00 น.	**กำหนดการซ้อมย่อย ณ มจธ.** วันเสาร์-อาทิตย์ ที่ 6-7 พฤศจิกายน 2553 เวลา 08.00-17.00 น.	**กำหนดการซ้อมย่อย ณ สจล.** วันอาทิตย์ที่ 7 พฤศจิกายน 2553 เวลา 08.00-17.00 น.
กำหนดการซ้อมใหญ่ วันอังคารที่ 9 พฤศจิกายน 2553 ทั้งวัน ณ ศูนย์นิทรรศการและการประชุมไบเทค จำนวนบัณฑิตเข้ารับพระราชทานปริญญาบัตร ประจำปีการศึกษา 2552 จำนวน 5,023 คน	**กำหนดการซ้อมใหญ่** วันจันทร์ที่ 8 พฤศจิกายน 2553 ช่วงเช้า ณ ศูนย์นิทรรศการและการประชุมไบเทค จำนวนบัณฑิตเข้ารับพระราชทานปริญญาบัตร ประจำปีการศึกษา 2552 จำนวน 3,565 คน	**กำหนดการซ้อมใหญ่** วันจันทร์ที่ 8 พฤศจิกายน 2553 ช่วงบ่าย ณ ศูนย์นิทรรศการและการประชุมไบเทค จำนวนบัณฑิตเข้ารับพระราชทานปริญญาบัตร ประจำปีการศึกษา 2552 จำนวน 4,780 คน
วันพระราชทานปริญญาบัตร วันพฤหัสบดีที่ 11 พฤศจิกายน 2553 ช่วงบ่าย ณ ศูนย์นิทรรศการและการประชุมไบเทค	**วันพระราชทานปริญญาบัตร** วันพุธที่ 10 พฤศจิกายน 2553 ช่วงบ่าย ณ ศูนย์นิทรรศการและการประชุมไบเทค	**วันพระราชทานปริญญาบัตร** วันศุกร์ที่ 12 พฤศจิกายน 2553 ช่วงบ่าย ณ ศูนย์นิทรรศการและการประชุมไบเทค

สอบถามรายละเอียดได้ที่ *งานประชาสัมพันธ์ มจพ. 0-2913-2615, 0-25869010 หรือ กองบริการการศึกษา มจพ. 0-2913-2500 ต่อ 0-2913-2500 ต่อ 1622, 1635 ส่วนสารนิเทศและประชาสัมพันธ์ สจล. โทรศัพท์ 0-2329-8110-1 หรือhttp://www.kmitl.ac.th/main.php และงานประชาสัมพันธ์ มจธ. โทรศัพท์ 0-2470-8058-60 หรือ http://www2.kmutt.ac.th/ ในวันเวลาราชการ และสามารถดูแผนที่การเดินทางได้ที่ เว็บไซต์ http://www.bitec.net/pages/ location-Org.asp*

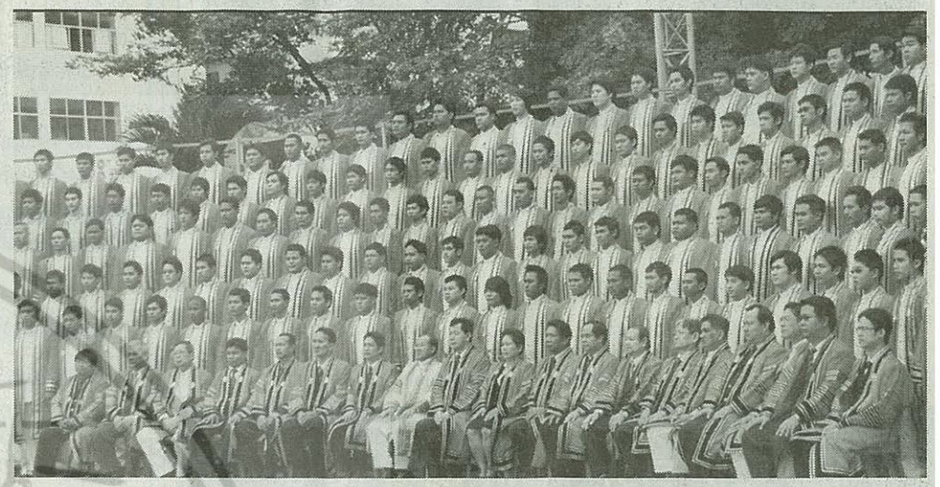

ศาสตราจารย์ ดร. ธีรวุฒิ บุณยโสภณ

อธิการบดี มหาวิทยาลัยเทคโนโลยีพระจอมเกล้าพระนครเหนือ

"ผมขอแสดงความยินดีกับ บัณฑิตทุกท่าน ที่จบการศึกษาในปีนี้ และรู้สึกยินดีเป็นอย่างยิ่ง ที่มหาวิทยาลัยได้ผลิตบัณฑิต ซึ่งจะเป็นบุคลากรที่สำคัญของประเทศชาติ" นอกจากนั้นทางมหาวิทยาลัยได้ขยายวิทยาเขต เพื่อรองรับการเจริญเติบโตของภาคอุตสาหกรรมออกสู่ภูมิภาคตะวันออก ล่าสุดกับโครงการความร่วมมือในการก่อตั้งมหาวิทยาลัยเทคโนโลยีพระจอมเกล้าพระนครเหนือ วิทยาเขตระยอง บนพื้นที่ไม่น้อยกว่า 100 ไร่ ตำบลหนองละลอก อำเภอบ้านค่าย ห่างจากนิคมอุตสหากรรมมาบตาพุด 20 กิโลเมตร โดยจะเปิดสอนตั้งแต่ระดับปริญญาตรี ถึงปริญญาเอกในสาขาที่เป็นความต้องการของสถานประกอบการ และกลุ่มอุตสาหกรรมต่างๆ มหาวิทยาลัยเทคโนโลยีพระจอมเกล้าพระนครเหนือ วิทยาเขตระยอง ให้โควตาพิเศษให้แก่นักเรียนและนักศึกษา ในจังหวัดระยอง และภูมิภาคตะวันออก เพื่อเข้าศึกษาต่อในระดับอุดมศึกษาเป็นพิเศษ โดยทางมหาวิทยาลัยมองว่า จะเป็นต้นแบบในการพัฒนานักศึกษาสู่ภูมิภาคในโอกาสต่อไป

อาจารย์สมชาย เวชกรรม

รองอธิการบดีฝ่ายกิจการนักศึกษาและประธานกรรมการประสานงาน

กล่าวถึง งานพิธีพระราชทานปริญญาบัตร ประจำปีการศึกษา 2552 (พ.ศ. 2553) ว่าในวันฝึกซ้อมใหญ่ และวันเข้ารับพระราชทานปริญญาบัตรบัณฑิตต้องแต่งกายสุภาพตามระเบียบการแต่งกายของบัณฑิต และสวมครุยวิทยฐานะ การฝึกซ้อมใหญ่จะดำเนินการเหมือนในพิธีจริง ส่วนจะเสร็จสิ้น ณ เวลาใด อยู่ในดุลยพินิจของคณะกรรมการฝ่ายจัดการด้านบัณฑิต ทั้งนี้บัณฑิตทุกคนต้องรักษาเวลาและเพื่อความรวดเร็วในขณะเวลาที่มีการประกาศให้ตั้งแถว และเข้านั่งประจำที่ในห้องพิธี ณ ห้อง EH 103 ส่วนบัณฑิตที่มาไม่ทันตามกำหนดเวลาจะไม่อนุญาตให้บัณฑิตเข้ารับพระราชทานปริญญาบัตร รายละเอียดต่างๆ เพิ่มเติมบัณฑิตสามารถเปิดดูได้ที่เว็บไซต์ของแต่ละแห่ง

สำหรับปัญหา เรื่องการจราจรที่ติดขัดบริเวณโดยรอบ ณ ศูนย์นิทรรศการและการประชุมไบเทค หรือบริเวณใกล้เคียง ทั้ง 3 พระจอมเกล้า ได้คำนึงถึงเรื่องนี้เป็นพิเศษเพื่อไม่ให้ประชาชนที่สัญจรไป-มาเดือดร้อน เกิดความลำบากแก่บัณฑิต ญาติบัณฑิต เพราะวันดังกล่าวต่างคนก็มาร่วมแสดงความยินดีกับบัณฑิตใหม่จากทั้ง 3 พระจอมเกล้าคือ มหาวิทยาลัยเทคโนโลยีพระจอมเกล้าพระนครเหนือ มหาวิทยาลัยพระจอมเกล้าธนบุรีและสถาบันเทคโนโลยีพระจอมเกล้าเจ้าคุณทหารลาดกระบัง แต่ในปีนี้ ปัญหาจราจรดังกล่าวนี้ ไม่น่าจะเกิดขึ้น เพราะเราได้มีการเตรียมตัวและวางระบบและแนวทางการปฏิบัติงานไว้เป็นอย่างดี

เพื่อความคล่องตัวและลดปัญหาการจราจรติดขัดแต่ละแห่งก็จะมีการประกาศประชาสัมพันธ์แจ้งให้บัณฑิตทุคนได้ทราบว่า บัณฑิตควรใช้รถสาธารณะในวันฝึกซ้อมและวันพิธี หากจะเดินทางมาศูนย์นิทรรศการและการประชุมไบเทคก็มีรถประจำทางปรับอากาศ รถตู้ และรถไฟฟ้า (BTS) บริการ

ปีนี้ปัญหาดังกล่าวน่าจะหมดไปเพราะทาง 3 พระจอมเกล้าได้เตรียมพื้นที่การจอดไว้แล้ว และพิธีพระราชทานปริญญาบัตรในปีนี้มี 3 วัน ฉะนั้นพื้นที่การจอดรวมถึงการจราจรในภาพรวมก็ดีขึ้น อีกทั้งมีการประชุมและคิดวิธีการแก้ไขจากคณะกรรมการฝ่ายที่เกี่ยวข้อง คือ ให้นักศึกษาจับฉลากบัตรจอดรถ ซึ่งถ้านักศึกษาคนไหนจับได้ก็จะมีที่จอดฟรี

งานพระราชทานปริญญาบัตร ประจำปีการศึกษา 2552 (พ.ศ. 2553) เป็นปีแรกที่ทั้ง 3 แห่งได้พิจารณาให้มีกรมธรรม์อุบัติเหตุคุ้มครองบัณฑิตทุกท่าน หากบัณฑิตประสบอุบัติเหตุ ก็สามารถติดต่อได้ทั้ง 3 แห่ง ที่บัณฑิตจบการศึกษามา

ข้อควรปฏิบัติของบัณฑิต

สิ่งที่บัณฑิตต้องนำมาทั้งวันฝึกซ้อมและวันพระราชทานปริญญาบัตร

1. สถาบัน/มหาวิทยาลัย จำเป็นต้องเน้นย้ำ และเข้มงวดเรื่องการแต่งการของบัณฑิตทั้งชายและหญิงเป็นอย่างมาก เพื่อเป็นการถวายพระเกียรติแด่องค์ประธานและเป็นไปตามข้อบังคับของมหาวิทยาลัย/สถาบันฯ ว่าด้วยการศึกษาระดับปริญญาตรี

2. การแต่งกายถ่ายภาพหมู่ แต่งกายเช่นเดียวกับวันเข้ารับพระราชทานปริญญาบัตร ตามระเบียบการแต่งกาย

- บัณฑิตชาย ชุดราชปะแตน หรือชุดข้าราชการ/รัฐวิสาหกิจปกติขาว สวมครุยวิทยฐานะ
- บัณฑิตหญิง ชุดนักศึกษา หรือชุดข้าราชการ/รัฐวิสาหกิจปกติขาว สวมครุยวิทยฐานะ

บัณฑิตปริญญาโท/เอก ที่ไม่ได้เป็นข้าราชการ/พนักงานรัฐวิสาหกิจใส่เสื้อเชิ้ตสีขาวและกระโปรงสีน้ำเงินหรือสีกรมท่า สวมครุยวิทยฐานะ

3. การแต่งกายวันฝึกซ้อมย่อยและฝึกซ้อมใหญ่ แต่งกายสุภาพตามระเบียบการแต่งกายของบัณฑิต และสวมครุยวิทยฐานะในการฝึกซ้อมบัณฑิตทุกคนต้องเข้ารับการฝึกซ้อมตามขั้นตอนจนกว่าพิธีฯ ต่างๆ จะเสร็จสิ้นลง อีกทั้งต้องปฏิบัติตามระเบียบและวิธีการ ซึ่งคณะกรรมการฝ่ายจัดการด้านบัณฑิตเป็นผู้กำหนด โดยบัณฑิตแต่ละแห่งสามารถดูรายละเอียดการฝึกซ้อมย่อย และรายละเอียดการฝึกซ้อมใหญ่ได้ในหนังสือคู่มือฯ และทั้งในบัตรรับรองการฝึกซ้อมด้วย

4. ในวันฝึกซ้อมย่อย ณ สถาบัน/มหาวิทยาลัย บัณฑิตจะได้รับบัตรรับรองการฝึกซ้อม คนละ 1 ฉบับเท่านั้น (การแจกบัตรรับรองการฝึกซ้อมจะเป็นรอบใดของการฝึกซ้อมนั้นขึ้นอยู่กับดุลยพินิจของคณะกรรมการฯ) โดยแต่ละแห่งจะใช้สีบัตรต่างกัน

5. บัตรรับรองการฝึกซ้อม มีความสำคัญมากต่อบัณฑิตทุกคน เพราะเมื่อผ่านการฝึกซ้อมของแต่ละครั้ง กรรมการฯ จะประทับตรารับรองฯ ให้ ฉะนั้นบัณฑิตคนใดที่ถือบัตรรับรองการฝึกซ้อมที่ไม่ได้ประทับตรา กรรมการฯ จะถือว่าบัณฑิตไม่ผ่านการฝึกซ้อม จึงไม่มีสิทธิ์เข้ารับพระราชทานปริญญาบัตรทันที

6. การเข้ารับพระราชทานปริญญาบัตร ในวันพระราชทานปริญญาบัตร บัณฑิตทุกคนต้องรายงานตัวต่อคณะกรรมการฝ่ายจัดการด้านบัณฑิตของแต่ละแห่ง ตามสถานที่ระบุไว้และตามวันเวลาที่กำหนดอย่างเคร่งครัดโดยแสดงบัตรประจำตัว ที่ติดรูปถ่ายของตนซึ่งส่วนราชการออกให้พร้อมกับบัตรรับรองการฝึกซ้อมต่อคณะกรรมการดังกล่าว

โปรดหลีกเลี่ยงเส้นทางการจราจร ขออภัยในความไม่สะดวกมา ณ โอกาสนี้ ฝ่ายประชาสัมพันธ์ งานพิธีพระราชทานปริญญาบัตร

เส้นทางการเดินทาง

ปอ2 ปอ23 ปอ25 ปอ38 ปอ102 ปอ129 ปอ139 ปอ142 ปอ507 ปอ508 ปอ511 ปอ513 ปอ536 ปอ544 ปอ545 รถประจำทางไม่ปรับอากาศที่ผ่านไบเทค สาย 2 สาย 14 สาย 23 สาย 25 สาย 38 สาย 46

สาย 48 สาย 116 สาย 139 สาย 180 รถตู้ปรับอากาศ (เปิดให้บริการ 05.00-21.00 น.) (1.) คิวขนส่งสายใต้ (2.) ยมราช (3.) สนามหลวง (4) พาต้าปิ่นเกล้าคิวสายใต้ใหม่ (ทางด่วน) (5.) หมอชิต (6.) รังสิต คิวหมอชิตใหม่ (7.) ดินแดง (8.) สุทธิสาร (9.) แยกลาดพร้าว (10.) สวนจตุจักร คิวทางด่วนทิลเวย์ (11.) หลักสี่ (12.) ดอนเมือง (13.) พิวเจอร์รังสิต หมายเหตุ : คิวรถตู้อยู่บริเวณใกล้สี่แยกบางนารินรั้วไบเทค และเดินทางโดยรถไฟฟ้า (BTS) จากสถานีรถไฟฟ้าอ่อนนุช ใช้เส้นทาง ถ.สุขุมวิทขาออก ถึงสี่แยกบางนา เลี้ยวซ้าย ถ.บางนา-ตราด ซึ่งช่องทางคู่ขนานประมาณ 1 กม. ขึ้นสะพานกลับรถไบเทค ขับตรงมาให้ชิดซ้ายก่อนถึงกัดตาคารมังกรหลวง จะพบสะพานลอยคนข้าม ขับตรงไปประมาณ 50 เมตร จะถึงประตูทางเข้าที่ 1

เป็นเอกสารที่สงวนไว้สำหรับการใช้งานเพื่อการศึกษาเท่านั้น ไม่อนุญาตให้นำไปใช้ประโยชน์ด้านการค้า
ไม่ว่ากรณีใดๆ ทั้งสิ้น อีกทั้งห้ามมิให้ดัดแปลงเนื้อหา และต้องอ้างอิงถึงเจ้าของเอกสารทุกครั้งที่มีการนำไปใช้