

การพัฒนาระบบการจัดการสินทรัพย์ถาวรด้วยโปรแกรม
แสดงรายงานการเคลื่อนไหวของสินทรัพย์ถาวร
เพื่อประกอบงบการเงิน

PROGRAM FIXED ASSET'S MOVEMENT REPORT FOR
FINANCIAL STATEMENT

ธเนศทร์ จิงถาวรอนันต์
เบญจพล วงศ์ประสิทธิ์

สหกิจศึกษานี้เป็นส่วนหนึ่งของการศึกษาตามหลักสูตร
ปริญญาวิทยาศาสตรบัณฑิต (วิทยาการคอมพิวเตอร์)
ภาควิชาวิทยาการคอมพิวเตอร์ คณะวิทยาศาสตร์
สถาบันเทคโนโลยีพระจอมเกล้าเจ้าคุณทหารลาดกระบัง
ปีการศึกษา 2560

PROGRAM FIXED ASSET'S MOVEMENT REPORT FOR
FINANCIAL STATEMENT

TANET JUENGTAVONANAN
BENJAPOL WONGPRASIT

A COOPERATIVE EDUCATION SUBMITTED IN PARTIAL
FUFILLMENT OF THE REQUIREMENT FOR
THE DEGREE OF BACHELOR OF SCIENCE (COMPUTER SCIENCE)
DEPARTMENT OF COMPUTER SCIENCE, FACULTY OF SCIENCE
KING MONGKUT'S INSTITUTE OF TECHNOLOGY LADKRABANG
ACADEMIC YEAR 2017

หัวข้อสหกิจศึกษา โปรแกรมรายการเคลื่อนไหวสินทรัพย์ถาวรเพื่อประกอบงบการเงิน
Program Fixed Asset's Movement Report for Financial Statement

ชื่อนักศึกษา นายธนเศรษฐ์ จิ่งถาวรอนันต์ รหัสนักศึกษา 57050247
นายเบญจพล วงศ์ประสิทธิ์ รหัสนักศึกษา 57050266

ปริญญา วิทยาศาสตร์บัณฑิต (วิทยาการคอมพิวเตอร์)
ภาควิชา วิทยาการคอมพิวเตอร์
ปีการศึกษา 2560
อาจารย์ที่ปรึกษา ผศ.กฤษฎา บุศรา

คณะวิทยาศาสตร์ สถาบันเทคโนโลยีพระจอมเกล้าเจ้าคุณทหารลาดกระบัง (สจล.) อนุมัติให้สหกิจศึกษานี้เป็นส่วนหนึ่งของการศึกษาตามหลักสูตรปริญญาวิทยาศาสตรบัณฑิต (วิทยาการคอมพิวเตอร์) ประจำปีการศึกษา 2560

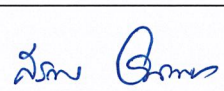
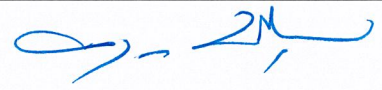
คณะกรรมการสอบ	ลายมือชื่อ
ผศ.สิริลักษณ์ อนันต์สถิตย์สิน ประธานกรรมการ	
ผศ.กฤษฎา บุศรา กรรมการและอาจารย์ที่ปรึกษา	

ลิขสิทธิ์ของคณะวิทยาศาสตร์
สถาบันเทคโนโลยีพระจอมเกล้าเจ้าคุณทหารลาดกระบัง

หัวข้อสหกิจศึกษา	โปรแกรมรายการเคลื่อนไหวสินทรัพย์ถาวรเพื่อประกอบงบการเงิน
ชื่อนักศึกษา	นายธเนศทร์ จิ่งถาวรอนันต์ รหัสนักศึกษา 57050247
	นายเบญจพล วงศ์ประสิทธิ์ รหัสนักศึกษา 57050266
ปริญญา	วิทยาศาสตร์บัณฑิต (วิทยาการคอมพิวเตอร์)
ภาควิชา	วิทยาการคอมพิวเตอร์
คณะ	วิทยาศาสตร์
มหาวิทยาลัย	สถาบันเทคโนโลยีพระจอมเกล้าเจ้าคุณทหารลาดกระบัง (สจล.)
ปีการศึกษา	2560
อาจารย์ที่ปรึกษา	ผศ.กฤษฎา บุศรา

บทคัดย่อ

ในปัจจุบันองค์กรที่ประกอบธุรกิจขนาดใหญ่ การจัดการระบบบัญชีสินทรัพย์ถาวรขององค์กรมีความสำคัญมาก เนื่องจากต้องมีการเก็บรวบรวมข้อมูล , มูลค่าต่าง ๆ ของสินทรัพย์ถาวรที่สำคัญขึ้นมา เพื่อนำมาใช้ในการประกอบการตัดสินใจบริหารพัฒนาและวางแผนด้านการเงินขององค์กรเพื่อให้เกิดประโยชน์สูงสุด จึงต้องมีการทำให้รายการสินทรัพย์ที่มีรายละเอียดที่ถูกต้องให้มากที่สุด แต่ด้วยปริมาณของข้อมูลที่มีมากมายทำให้การใช้งานและตรวจสอบข้อมูลนั้นยุ่งยากซับซ้อนซึ่งอาจก่อให้เกิดข้อผิดพลาด มีความล่าช้าและยังอาจก่อให้เกิดปัญหาด้านการเงินกับองค์กรได้

ดังนั้นจึงได้มีการพัฒนาโปรแกรมรายการงานเคลื่อนไหวของสินทรัพย์ถาวรเพื่อประกอบงบการเงิน ซึ่งพัฒนาบนระบบ SAP ขึ้นมาเพื่อช่วยแก้ไขปัญหาดังกล่าว โดยการพัฒนาโปรแกรมต้องการมีศึกษาระบบงานต่าง ๆ ของสินทรัพย์ถาวรในองค์กร เพื่อที่จะสามารถดึงข้อมูลของมูลค่าของสินทรัพย์ถาวรมาแสดงพร้อมสามารถตรวจสอบการเคลื่อนไหวได้อย่างถูกต้อง

จุดมุ่งหมายของการเข้าร่วมสหกิจศึกษาคั้งนี้จึงเป็นการศึกษาและเรียนรู้กระบวนการที่เกี่ยวข้องกับระบบการวางแผนทรัพยากรขององค์กร ระบบบัญชีสินทรัพย์ถาวร การพัฒนาโปรแกรมด้วยภาษาอาบีป (ABAP) และการทดสอบโปรแกรมที่พัฒนาขึ้นให้เป็นไปตามความต้องการของผู้ใช้งาน โดยผลลัพธ์ของโปรแกรมจะสามารถเรียกดูรายงานแบบละเอียดซึ่งแสดงข้อมูลรายละเอียดทั้งหมดของสินทรัพย์ แบบสรุยอดผลรวมตามเลขที่บัญชีสินทรัพย์ และแบบสรุยอดผลรวมของการโอนย้ายสินทรัพย์ระหว่างหมวดสินทรัพย์ ให้ออกมามีข้อมูลที่ถูกต้องตามความต้องการของผู้ใช้งาน

คำสำคัญ : บัญชีสินทรัพย์ถาวร โปรแกรมSAP ภาษาABAP โมดูลFI รายงานการเคลื่อนไหวสินทรัพย์ถาวร

Title	Program Fixed Asset's Movement Report for Financial Statement
Students	Mr. Tanet Juengtavonanan Student ID 57050247 Mr. Benjapol Wongprasit Student ID 57050266
Degree	Bachelor of Science (Computer Science)
Department	Computer Science
Faculty	Science
University	King Mongkut's Institute of Technology Ladkrabang (KMITL)
Academic Year	2017
Advisor	Asst.Prof.Krudsada Budsara

Abstract

Nowadays, fixed asset accounting in large enterprise is very important because it requires fixed asset data collection in terms of bought forward cost, acquisition cost, transfer cost, depreciation and etc. in order to apply for cooperate with making decision process and financial planning to reach the most benefit. Therefore, asset data must be corrected even in details, but the problem is quantity of data is too much then it is hard to check or use data because of its complicate which may be cause an error and financial problem

Thus, the program fixed asset's movement report has been developed in SAP for solves problem. The development have to learn fixed asset transaction. In order to be able get. Right data and accurately detect. There not impact for financial statement in enterprise

The purpose of cooperative education is to learn about fixed asset accounting, program development by using ABAP and program testing which is in line with user requirement. Moreover, the result of this program testing could be recalled reports that show all of asset details in summary by reclassify and by asset account as user requirement.

Keywords : ABAP, FI , Fixed Asset Accounting , Fixed Asset's Movement Report , SAP

กิตติกรรมประกาศ

สหกิจศึกษาเล่มนี้สำเร็จลุล่วงได้ด้วยดี เนื่องมาจากความกรุณาและความร่วมมือของท่าน ขอขอบพระคุณ ผศ.สิริลักษณ์ อนันต์สถิตย์สิน และ ผศ.กฤษฎา บุศรา อาจารย์ที่ปรึกษาสหกิจศึกษา ที่คอยให้คำปรึกษา ดูแลอย่างใกล้ชิดและช่วยเหลือแนะนำแนวทางแก้ปัญหา รวมทั้งตรวจสอบสหกิจศึกษานี้ให้มีความสมบูรณ์ถูกต้อง ผู้จัดทำสหกิจจึงขอขอบพระคุณอย่างสูงไว้ ณ ที่นี้

ขอขอบพระคุณคณะอาจารย์ภาควิชาวิทยาการคอมพิวเตอร์ทุกท่านที่ให้ความรู้และตั้งใจ สอนตลอดเวลาการศึกษา 4 ปี รวมถึงหน่วยงานของบริษัท ไอแอม คอนซัลติ้ง จำกัด ที่เข้าร่วม โครงการสหกิจศึกษาครั้งนี้ รวมถึงผู้ที่เกี่ยวข้องได้แก่ คุณเกรียงไกร โชคพิพัฒน์ผล ที่คอยดูแลและให้ คำปรึกษาในการทำงาน รวมถึงพี่ๆ ทุกคนในโครงการที่ให้คำแนะนำและแนวทางการเรียนรู้ การทำงานตลอดระยะเวลาที่เข้าร่วมโครงการสหกิจศึกษาและขอขอบคุณธนาคารรัฐวิสาหกิจแห่งหนึ่งใน ประเทศไทยที่ให้ความร่วมมือและให้ข้อมูลที่มีประโยชน์ต่อการสหกิจศึกษาในครั้งนี้

ท้ายที่สุดนี้ขอขอบคุณบิดา มารดา ที่ให้การสนับสนุนการศึกษา ตลอดจนคอยเลี้ยงดู อบรม สั่งสอนและเป็นกำลังใจ ซึ่งเป็นแรงผลักดันในการทำโครงการสหกิจศึกษาให้สำเร็จลุล่วงไปได้ด้วยดี รวมถึงเพื่อนๆ และบุคคลอื่นๆ ที่ไม่ได้กล่าวถึง ผู้จัดทำสหกิจศึกษาจึงขอขอบคุณทุกท่านเป็นอย่างสูง มา ณ โอกาสนี้

ธเนศทร์ จิงถาวรอนันต์

เบญจพล วงศ์ประสิทธิ์

สารบัญ

	หน้า
บทคัดย่อภาษาไทย.....	ก
บทคัดย่อภาษาอังกฤษ.....	ข
กิตติกรรมประกาศ.....	ค
สารบัญ.....	ง
สารบัญตาราง.....	ช
สารบัญรูป.....	ฉ
บทที่ 1 บทนำ.....	1
1.1 ความเป็นมาและความสำคัญ.....	1
1.2 วัตถุประสงค์.....	1
1.3 ขอบเขต.....	2
1.4 ประโยชน์ที่คาดว่าจะได้รับ.....	2
1.5 ขั้นตอนการดำเนินการ.....	3
1.6 เครื่องมือที่ใช้.....	3
บทที่ 2 ทฤษฎีและงานวิจัยที่เกี่ยวข้อง.....	4
2.1 ระบบบริหารจัดการทรัพยากรขององค์กร (Enterprise Resource Planning: ERP)....	4
2.1.1 การวางแผนทรัพยากรองค์กร.....	5
2.1.2 โครงสร้างของ ERP.....	6
2.2 ซอฟต์แวร์ SAP (Systems, Applications and Products in Data Processing : SAP).....	6
2.2.1 ผลิตภัณฑ์ของ SAP.....	7
2.2.2 โมดูลแอปพลิเคชันหลักๆ ใน SAP.....	8
2.2.3 ความสามารถในการทำงานของ SAP.....	9
2.2.4 สถาปัตยกรรมของ SAP.....	10
2.2.5 กระบวนการในการพัฒนาระบบ SAP.....	12
2.3 ภาษา ABAP/4 (Advance Business Application Programming).....	14
2.3.1 ABAP/4.....	14
2.3.2 ประเภทของ ABAP/4 โปรแกรม.....	15
2.3.3 AVL.....	15

สารบัญ(ต่อ)

	หน้า
2.4 ทฤษฎีและแนวคิดของงานบัญชีและการเงิน	15
2.4.1 ระบบบัญชีแยกประเภท.....	15
2.4.2 ระบบบัญชีเจ้าหนี้.....	16
2.4.3 ระบบบัญชีลูกหนี้.....	17
2.4.4 ระบบบัญชีสินทรัพย์ถาวร	17
บทที่ 3 วิธีการดำเนินงานวิจัย	18
3.1 หลักการพัฒนาระบบ	18
3.2 การวิเคราะห์ระบบ	19
3.2.1 การวิเคราะห์ระบบเก่า.....	19
3.2.2 การวิเคราะห์ระบบใหม่.....	19
3.3 แผนภาพการทำงานของผู้ใช้งาน	20
3.4 ตารางแสดงคำอธิบายผู้ใช้งาน.....	21
3.5 แผนภาพกิจกรรม.....	27
3.6 ฐานข้อมูล	28
3.6.1 E-R Diagram	28
3.6.2 คำอธิบายการเก็บข้อมูลของฐานข้อมูล	29
3.7 รายละเอียดคุณสมบัติของโปรแกรม.....	38
3.7.1 สมมติฐานการออกแบบ	38
3.7.2 คำอธิบายรายละเอียดของโปรแกรม	38
3.8 ขั้นตอนการทดสอบ	38
3.9 ระยะเวลาในการดำเนินงาน	39
บทที่ 4 ผลการวิจัยและการอภิปรายผล	40
4.1 โปรแกรมรายงานการเคลื่อนไหวสินทรัพย์ถาวรเพื่อประกอบงบการเงิน	40
4.1.1 หน้าจอหลักโปรแกรม	40
4.1.2 หน้าจอรายงานแบบรายละเอียด	43
4.1.3 หน้าจอรายงานแบบผลรวมตามเลขที่บัญชีสินทรัพย์	45
4.1.4 หน้าจอรายงานแบบผลรวมตามการโอนย้าย	47
4.1.5 การแปลงไฟล์เป็นไมโครซอฟท์เอ็กเซล.....	48

สารบัญ(ต่อ)

	หน้า
4.1.6 การดำเนินการระบบแบบแบ็คกราวน์	48
4.2 การทดสอบโปรแกรม	49
4.2.1 Unit Test.....	49
4.2.2 System Integration Test	50
4.2.3 User Acceptance Test.....	50
บทที่ 5 สรุปผลการวิจัยและข้อเสนอแนะ.....	54
5.1 สรุปผลการศึกษา.....	54
5.2 ข้อจำกัดในการพัฒนา	54
5.3 ข้อเสนอแนะ	55
เอกสารอ้างอิง	56
ภาคผนวก.....	57
ภาคผนวก ก การติดตั้งโปรแกรม SAP	58
ภาคผนวก ข การตั้งค่าและเชื่อมต่อกับเซิร์ฟเวอร์	63
ภาคผนวก ค การใช้งาน SAP เบื้องต้น.....	67
ภาคผนวก ง แบบฟอร์มการทดสอบ.....	98
ภาคผนวก จ หลักการเขียนภาษา ABAP พื้นฐานเบื้องต้น	100

สารบัญตาราง

ตาราง	หน้า
3.1 ตารางแสดงคำอธิบายการสร้างสินทรัพย์	21
3.2 ตารางแสดงคำอธิบายการรับมูลค่าสินทรัพย์.....	21
3.3 ตารางแสดงคำอธิบายการโอนย้ายมูลค่าสินทรัพย์	22
3.4 ตารางแสดงคำอธิบายการตัดจำหน่ายสินทรัพย์	22
3.5 ตารางแสดงคำอธิบายการบันทึกค่าเสื่อมราคา.....	23
3.6 ตารางแสดงคำอธิบายการเรียกขานงานการเคลื่อนไหวสินทรัพย์ถาวร.....	23
3.7 ตารางแสดงคำอธิบายการเรียกขานงานการเคลื่อนไหวสินทรัพย์ถาวรแบบรายละเอียด	24
3.8 ตารางแสดงคำอธิบายการเรียกขานงานการเคลื่อนไหวสินทรัพย์ถาวรแบบผลรวมตามเลขที่บัญชี สินทรัพย์	25
3.9 ตารางแสดงคำอธิบายการเรียกขานงานการเคลื่อนไหวสินทรัพย์ถาวรแบบผลรวมตามการโอนย้าย มูลค่า.....	26
3.10 ตารางแสดงคำอธิบายการแปลงรายงานเป็น Microsoft Excel.....	26
3.11 รายละเอียดการเก็บข้อมูลในตาราง FMFINT	29
3.12 รายละเอียดการเก็บข้อมูลในตาราง FMFINCODE.....	29
3.13 รายละเอียดการเก็บข้อมูลในตาราง T001	29
3.14 รายละเอียดการเก็บข้อมูลในตาราง T095	30
3.15 รายละเอียดการเก็บข้อมูลในตาราง CSKS.....	30
3.16 รายละเอียดการเก็บข้อมูลในตาราง CSKT.....	30
3.17 รายละเอียดการเก็บข้อมูลในตาราง ANLZ	31
3.18 รายละเอียดการเก็บข้อมูลในตาราง ANEK	31
3.19 รายละเอียดการเก็บข้อมูลในตาราง ANLA	32
3.20 รายละเอียดการเก็บข้อมูลในตาราง ANLP	32
3.21 รายละเอียดการเก็บข้อมูลในตาราง ANEP	33
3.22 รายละเอียดการเก็บข้อมูลในตาราง BKPF.....	34
3.23 รายละเอียดการเก็บข้อมูลในตาราง BSEG.....	34
3.24 รายละเอียดการเก็บข้อมูลในตาราง SKAT.....	35
3.25 รายละเอียดการเก็บข้อมูลในตาราง BSIS	35
3.26 รายละเอียดการเก็บข้อมูลในตาราง BSAK.....	36

สารบัญตาราง(ต่อ)

ตาราง	หน้า
3.27 รายละเอียดการเก็บข้อมูลในตาราง BSIK.....	36
3.28 รายละเอียดการเก็บข้อมูลในตาราง RSEG.....	37
3.29 รายละเอียดการเก็บข้อมูลในตาราง RBKP.....	37
3.30 ตารางแสดงการทำงานเดือนมิถุนายน - ธันวาคม	40
4.1 ตารางตัวอย่าง UAT Test Script.....	51
ง.1 แบบฟอร์มการทดสอบย่อย (Unit Test).....	98
ง.2 แบบฟอร์มคำถาม (Question Log).....	99

สารบัญรูป

รูปที่	หน้า
2.1 โมดูลในระบบ SAP	8
2.2 SAP R/3 Architecture	10
2.3 กระบวนการพัฒนาระบบ SAP	12
2.4 การเข้าถึงฐานข้อมูลของภาษา ABAP/4	14
3.1 ASAP Methodology	18
3.2 แผนภาพแสดงการทำงานของผู้ใช้งานระบบ Use Case Diagram	20
3.3 แผนภาพกิจกรรม Activity Diagram	27
3.4 แผนภาพ E-R Diagram	28
4.1 หน้าจอหลักของโปรแกรมรายงานการเคลื่อนไหวสินทรัพย์ถาวรเพื่อประกอบงบการเงิน	41
4.2 หน้าจอตัวเลือกแบบไดนามิก	42
4.3 หน้าจอตัวเลือกหลายรายการ	43
4.4 รูปแบบของรายงาน	43
4.5 หน้าจอรายงานการเคลื่อนไหวสินทรัพย์ถาวรแบบรายละเอียด	44
4.6 หน้าจอรายงานการเคลื่อนไหวสินทรัพย์ถาวรแบบผลรวมตามเลขที่บัญชีสินทรัพย์ถาวร	45
4.7 หน้าจอรายงานการเคลื่อนไหวสินทรัพย์ถาวรแบบผลรวมตามการโอนย้ายมูลค่า	47
4.8 หน้าจอเลือกสเปรดชีต	48
4.9 หน้าจอพารามิเตอร์การพิมพ์แบบแบ็คกราวนด์	48
4.10 หน้าจอเวลาเริ่มต้น	49
ก.1 แดกไฟล์ตัวลงโปรแกรม SAP GUI	58
ก.2 ชื่อไฟล์สำหรับการติดตั้ง SAP GUI	59
ก.3 หน้าจอตรวจสอบความพร้อมก่อนการติดตั้ง	59
ก.4 หน้าจอเลือกส่วนของโปรแกรมที่ติดตั้ง	60
ก.5 หน้าจอเลือกที่ติดตั้งโปรแกรม	61
ก.6 หน้าจอติดตั้งเรียบร้อย	62
ก.7 ไอคอน SAP Logon	62
ข.1 หน้าจอเริ่มต้นเมื่อเปิดโปรแกรม SAP Logon	63
ข.2 หน้าจอให้เลือกวิธีเชื่อมต่อเซิร์ฟเวอร์	64
ข.3 หน้าจอให้ระบุรายละเอียดของเซิร์ฟเวอร์ที่ต้องการเชื่อมต่อ	65
ข.4 หน้าจอแสดงรายการสำหรับผู้ใช้งาน	65
ข.5 หน้าจอ Login เข้าสู่ระบบ	66

สารบัญรูป(ต่อ)

รูปที่	หน้า
ข.6 หน้าจอหลักโปรแกรม.....	66
ค.1 หน้าจอการตั้งค่าระบบ.....	67
ค.2 หน้าจอแสดงรายการ.....	68
ค.3 หน้าจอการตั้งค่าโครงสร้างองค์กร.....	68
ค.4 หน้าจอการกำหนดหมวดผลิตภัณฑ์.....	69
ค.5 หน้าจอการรวมบัญชีแยกประเภททั่วไป.....	69
ค.6 หน้าจอการประเมินราคา.....	70
ค.7 หน้าจอการกำหนดค่าเสื่อมราคา.....	70
ค.8 หน้าจอข้อมูลหลัก.....	71
ค.9 หน้าจอการได้มา.....	71
ค.10 หน้าจอการกำหนดข้อมูลรายงาน.....	72
ค.11 หน้าจอการกำหนดการโอนข้อมูลสินทรัพย์.....	72
ค.12 หน้าจอการกำหนดสิทธิ์และการเตรียมเพื่อดำเนินงาน.....	73
ค.13 หน้าจอรายการแสดงภาพรวม.....	73
ค.14 หน้าจอสร้างสินทรัพย์ : จอภาพเริ่มต้น.....	74
ค.15 หน้าจอสร้างสินทรัพย์ : ข้อมูลหลัก.....	75
ค.16 เลขที่สินทรัพย์ถาวร.....	75
ค.17 หน้าจอการได้มาจากการซื้อขาย : ข้อมูลส่วนหัว.....	76
ค.18 หน้าจอป้อน บันทึกสินทรัพย์ : เพิ่ม รายการสินทรัพย์.....	77
ค.19 หน้าจอป้อน บันทึกสินทรัพย์ : เพิ่ม รายการบัญชีแยกประเภททั่วไป.....	78
ค.20 หน้าจอป้อน บันทึกสินทรัพย์ : แสดง ภาพรวม.....	78
ค.21 เลขที่เอกสารที่บันทึก.....	79
ค.22 หน้าจอผ่านรายการจ่ายชำระเงิน : ข้อมูลส่วนหัว.....	79
ค.23 หน้าจอผ่านรายการจ่ายชำระเงิน : ประมวลผลรายการเปิด.....	80
ค.24 หน้าจอผ่านรายการจ่ายชำระเงิน : แสดงภาพรวม.....	81
ค.25 หน้าจอผ่านรายการจ่ายชำระเงิน : แสดงภาพรวม (จำลอง).....	81
ค.26 เลขที่เอกสารการชำระเงิน.....	82
ค.27 หน้าจอป้อน รายการสินทรัพย์ : การโอนภายในบริษัท.....	82
ค.28 แสดงบรรทัดรายการ.....	83

สารบัญรูป(ต่อ)

รูปที่	หน้า
ค.29 เลขที่เอกสารที่ผ่านรายการและเลขที่สินทรัพย์ใหม่	83
ค.30 หน้าจอเปลี่ยนแปลงสินทรัพย์ : จอเริ่มต้น	84
ค.31 หน้าจอแท็บขึ้นกับเวลา	85
ค.32 หน้าจอช่วงอื่น	85
ค.33 หน้าจอระบุวันที่โอนย้าย	86
ค.34 หน้าจอระบุหน่วยงานใหม่	86
ค.35 ข้อความการเปลี่ยนแปลงหน่วยงาน	87
ค.36 หน้าจอป้อน รายการสินทรัพย์ : การขายสินทรัพย์โดยไม่มีลูกค้า	87
ค.37 หน้าจอจำลองการขาย	88
ค.38 เลขที่เอกสารการขายสินทรัพย์ถาวร	88
ค.39 หน้าจอการตัดจำหน่ายสินทรัพย์ถาวรเป็นเศษซาก	89
ค.40 หน้าจอจำลองการตัดจำหน่ายเป็นเศษซาก	90
ค.41 เลขที่เอกสารผ่านรายการตัดจำหน่ายเป็นเศษซาก	90
ค.42 หน้าจอระบุข้อมูลตัดจำหน่ายสินทรัพย์ถาวรด้วยการบริจาด	91
ค.43 หน้าจอแท็บ รายละเอียด	92
ค.44 หน้าจอจำลองการตัดด้วยการบริจาด/ของรางวัล	93
ค.45 เลขที่เอกสารการตัดจำหน่ายด้วยการบริจาด/ของรางวัล	93
ค.46 หน้าจอการรันค่าเสื่อมราคา	94
ค.47 หน้าจอรายการทดสอบการประมวล	95
ค.48 การเข้าหน้าจอรันแบบแบ็คกราวน์	95
ค.49 หน้าจอพารามิเตอร์การรับแบบแบ็คกราวน์	96
ค.50 หน้าจอเวลาเริ่มต้น	96
ค.51 ข้อความการรันโปรแกรมแบบแบ็คกราวน์	97
จ.1 หน้าจอของ Transaction SE38	100
จ.2 หน้าจอของ Transaction SE80	101
จ.3 ปุ่มเครื่องมือของ ABAP	101
จ.4 การสร้างโปรแกรม	102

สารบัญรูป(ต่อ)

รูปที่	หน้า
จ.5 หน้าต่างกำหนดรายละเอียดของโปรแกรม.....	103
จ.6 หน้าต่างกำหนดการบันทึกไฟล์.....	103
จ.7 หน้าต่างการเลือกคำขอการขนส่ง.....	104

บทที่ 1

บทนำ

1.1 ความเป็นมาและความสำคัญของปัญหา

ในการทำโครงการสหกิจศึกษาในครั้งนี้เกิดจากความร่วมมือของทางคณะวิทยาศาสตร์ ภาควิชาวิทยาการคอมพิวเตอร์และบริษัท ไอเอ็มคอนซัลติง จำกัด ได้มีหลักสูตรสหกิจศึกษา จึงได้เกิด โครงการสหกิจศึกษาในครั้งนี้ขึ้น เพื่อให้นักศึกษาได้เรียนรู้การทำงานจริงและกระบวนการพัฒนาระบบ ต่างๆ ตามหัวข้อสหกิจศึกษา ซึ่งทางผู้จัดทำได้เข้าร่วมโครงการสหกิจศึกษากับบริษัทแห่งนี้เป็น ระยะเวลา 6 เดือน และได้รับมอบหมายการทำงานให้เข้าร่วมกับทีม ERP Consulting และ ABAP Consulting ของบริษัท ไอเอ็ม คอนซัลติง จำกัด และในการเข้าร่วมทีมครั้งนี้ทางทีมได้มีโครงการพัฒนาระบบ ERP และ HR ให้กับองค์กรแห่งหนึ่ง ทางผู้จัดจึงได้มีโอกาสเข้าไป ศึกษากระบวนการพัฒนาระบบบัญชีสินทรัพย์ถาวร การพัฒนาโปรแกรมของ SAP ด้วยภาษา ABAP (Advanced Business Application Programming) และศึกษาการออกแบบระบบรวมถึงการออกแบบชุดทดสอบระบบ ให้เป็นไปตามกระบวนการ และถูกต้องตามความต้องการของผู้ใช้งาน

ระบบบัญชีสินทรัพย์ถาวร (Fixed Asset Accounting) ภายในองค์กรที่ประกอบธุรกิจขนาดใหญ่ย่อมมีกระบวนการเกี่ยวกับสินทรัพย์ถาวรที่ซับซ้อนและข้อมูลสินทรัพย์ถาวรจำนวนมาก เช่น การได้รับมา การตัดจำหน่าย การโอน มูลค่าของสินทรัพย์และค่าเสื่อมราคา โดยการที่จะตรวจสอบการเคลื่อนไหวต่างๆ ของสินทรัพย์ถาวรใช้เวลานาน ยุ่งยากและอาจจะเกิดการผิดพลาดได้

ดังนั้นจึงได้เกิดการปรับปรุงระบบใหม่โดยใช้โปรแกรม SAP (Systems, Application and Products in Data Processing) เข้ามาพัฒนาระบบบัญชีสินทรัพย์ถาวรให้มีประสิทธิภาพมากขึ้น เพื่อช่วยให้สามารถตรวจสอบการเคลื่อนไหวของสินทรัพย์ถาวรได้รวดเร็ว และสะดวกต่อการนำมาใช้ประกอบการตัดสินใจต่างๆ ขององค์กร

1.2 วัตถุประสงค์ของการดำเนินงาน

การเข้าร่วมโครงการสหกิจศึกษามีวัตถุประสงค์ดังนี้

1) ศึกษาและเรียนรู้ในการทำงานร่วมกับผู้อื่นทั้งเพื่อนร่วมงานและผู้ใช้งานระบบ ผ่านประสบการณ์จริงในการทำงาน และเพิ่มทักษะการติดต่อสื่อสารในด้านของธุรกิจและการใช้ชีวิตจริงในการทำงาน

2) ศึกษาและเรียนรู้การเก็บรวบรวมความต้องการ และวิเคราะห์ความต้องการของผู้ใช้ เพื่อใช้ในการออกแบบระบบการทำงานที่เหมาะสม และออกแบบชุดทดสอบให้เป็นไปตามกระบวนการของระบบบัญชีสินทรัพย์ถาวรขององค์กรหรือตามที่ต้องการ

3) ศึกษาและเรียนรู้กระบวนการทำงาน รวมไปถึงขั้นตอนต่างๆ ในการพัฒนาระบบบัญชีสินทรัพย์ถาวรขององค์กรผ่านระบบ SAP

4) ศึกษาและเรียนรู้กระบวนการ ขั้นตอนการทำงาน (Workflow) ของกระบวนการทางบัญชีสินทรัพย์ถาวรและการทดสอบระบบให้เป็นไปตามกระบวนการที่ถูกต้อง

5) ศึกษาและเรียนรู้องค์ประกอบ ขั้นตอนการทำงาน และการเขียนโปรแกรมบนโปรแกรม SAP ที่เกี่ยวข้องกับระบบบัญชีสินทรัพย์ถาวร

1.3 ขอบเขตการศึกษา

ขอบเขตของโครงการสหกิจศึกษาในครั้งนี้ผู้จัดทำ ได้ศึกษาในส่วนของระบบบัญชีสินทรัพย์ถาวร ซึ่งเป็นส่วนหนึ่งของระบบบัญชี เพื่อให้เพียงพอต่อระยะเวลาของโครงการสหกิจศึกษา ซึ่งรายละเอียดของขอบเขตมีดังนี้

1) ศึกษาและวิเคราะห์ความต้องการของผู้ใช้งานระบบตาม Fixed Asset Transaction ซึ่งเป็นกลุ่มผู้ใช้ที่เกี่ยวข้องในระบบบัญชีสินทรัพย์ถาวร

2) ศึกษาขั้นตอนการทำงานของระบบบัญชีสินทรัพย์ถาวรและการเคลื่อนไหวของสินทรัพย์ถาวร ซึ่งประกอบด้วย การได้มาของสินทรัพย์ถาวร (Acquisition) การโอนย้าย (Transfer) การตัดจำหน่าย (Retirement) และการคิดค่าเสื่อมราคา (Depreciation)

3) ศึกษาและวิเคราะห์การพัฒนาโปรแกรมในระบบ SAP ด้วยภาษา ABAP ตามที่ผู้ใช้ระบบต้องการ

4) พัฒนาโปรแกรมตามความต้องการของกลุ่มผู้ใช้งาน โดยจะมีการทดสอบย่อย (UT: Unit test) การทดสอบระบบโดยรวม (SIT: System Integration Test) และการทดสอบระบบขั้นสุดท้าย (UAT: User Acceptance Test) หรือการตรวจรับ

1.4 ประโยชน์ที่คาดว่าจะได้รับ

จากที่ได้มีโอกาสในการทำโครงการสหกิจศึกษากับบริษัท ไอแอม คอนซัลติ้ง จำกัด โดยได้ร่วมโครงการพัฒนาระบบ ERP & HR ซึ่งจากการเข้าสหกิจครั้งนี้ ประโยชน์ที่คาดว่าจะได้รับ มีดังต่อไปนี้

1) ได้ศึกษาถึงกระบวนการทำงานที่เป็นขั้นตอนในการทำงานจริง รู้ถึงการวิเคราะห์ปัญหา และการแก้ปัญหาที่เกิดขึ้น

2) ได้เรียนรู้ถึงการทำงานและกระบวนการต่างๆ ของระบบ SAP

3) ได้เข้าใจระบบบัญชีสินทรัพย์ถาวร (Fixed Asset Accounting)

4) ได้เรียนรู้และสามารถออกแบบชุดการทดสอบระบบ ทั้งการทดสอบย่อย (Unit Test) การทดสอบระบบโดยรวม (System Integration Test) และการทดสอบการพัฒนากระบวนการให้เป็นที่ยอมรับของผู้ใช้งาน (User Acceptance Testing)

5) ได้เรียนรู้การพัฒนา โปรแกรมด้วยภาษา ABAP ที่เป็นภาษาของโปรแกรม SAP โดยสามารถพัฒนาโปรแกรมออกมาได้ตามความต้องการของกลุ่มผู้ใช้งาน

1.5 ขั้นตอนการดำเนินงาน

- 1) ศึกษากระบวนการทำงานต่างๆ ของระบบบัญชีสินทรัพย์สินทรัพย์ถาวร
- 2) เก็บ/รวบรวมข้อมูลความต้องการของผู้ใช้ระบบ
- 3) ออกแบบข้อกำหนดของระบบ (Functional Specification)
- 4) ออกแบบข้อกำหนดทางเทคนิค (Technical Specification)
- 5) พัฒนาโปรแกรม
- 6) ทำการทดสอบการเรียกใช้งานโปรแกรม
- 7) ประเมินผลและปรับปรุงผลของโปรแกรม
- 8) จัดทำเอกสาร

1.6 เครื่องมือที่ใช้

- 1) SAP R/3 เป็นเวอร์ชันที่ใช้พัฒนา
- 2) SAP Logon 740 (SAP GUI) เป็นซอฟต์แวร์หลักที่ใช้ในการทำงานของ SAP
- 3) ABAP เป็นภาษาที่ใช้ในการพัฒนาซอฟต์แวร์ SAP

บทที่ 2

ทฤษฎีและงานวิจัยที่เกี่ยวข้อง

การศึกษาขั้นตอนและระบบการทำงานของ SAP ผู้วิจัยได้ทำการศึกษาความหมาย แนวคิด และทฤษฎี ที่เกี่ยวข้องกับระบบการทำงานในโมดูลบัญชีการเงินของสินทรัพย์ถาวร การเขียนโปรแกรมเพื่อแสดงรายละเอียดของการเคลื่อนไหวของสินทรัพย์ถาวร และมีผู้ที่ได้ให้ความหมายหรือนิยามเกี่ยวกับแนวคิดและทฤษฎีที่เกี่ยวข้องดังต่อไปนี้

- 2.1 ระบบบริหารจัดการทรัพยากรขององค์กร (Enterprise Resource Planning: ERP)
- 2.2 ซอฟต์แวร์สำเร็จรูป SAP (Systems, Applications, and Products in Data Processing: SAP)
- 2.3 ภาษา ABAP/4 (Advance Business Application Programming)
- 2.4 ทฤษฎีและแนวคิดของงานบัญชีและการเงิน (Financial Accounting: FI)
 - 2.4.1 บัญชีแยกประเภททั่วไป (General Ledger: GL)
 - 2.4.2 บัญชีเจ้าหนี้ (Accounts Payable: AP)
 - 2.4.3 บัญชีลูกหนี้ (Accounts Receivable: AR)
 - 2.4.4 สินทรัพย์ถาวร (Fixed Asset: FA)

2.1 ระบบบริหารจัดการทรัพยากรขององค์กร (Enterprise Resource Planning: ERP)

แนวคิด ERP เริ่มในยุคปี ค.ศ. 1990 ที่ประเทศสหรัฐอเมริกา จุดกำเนิดเริ่มแรกของ ERP มาจากแนวคิดของการพัฒนาระบบการบริหารการผลิตรวม (Material Requirement Resource Planning / Manufacturing Resource Planning, MRP System) ของอุตสาหกรรมการผลิตในอเมริกา โดยคำว่า ERP และแนวคิดของ ERP นั้นก็พัฒนามาจาก MRP ในที่นี้จะทำการอธิบาย ความเป็นมาของ MRP โดยย่อว่ามีความเป็นมาอย่างไร และทำไมจึงพัฒนามาเป็น ERP ได้ ซึ่งจะช่วยให้สามารถเข้าใจความหมายของ ERP ได้ดียิ่งขึ้น และตัวแนวคิด ERP เองก็ยังมีวิวัฒนาการอยู่ จาก ERP ก็จะเป็น Extended ERP และจะพัฒนาไปเป็น Next Generation ERP ต่อไปในอนาคต

แนวคิด MRP เกิดขึ้นครั้งแรกที่อเมริกาในยุคต้นของ ทศวรรษ 1960 ในช่วงแรก MRP ย่อมาจาก Material Requirement Planning (การวางแผนความต้องการวัสดุ) เป็นวิธีการในการหาชนิดและจำนวนวัสดุที่ต้องใช้ในการผลิตตามตารางเวลาและจำนวนสินค้าที่ได้วางแผนโดย MPS (Master Production Schedule) ย่างเข้ายุคปี ค.ศ. 1970 MRP ได้รับการพัฒนาให้มีความสามารถในการป้อนกลับข้อมูลการผลิตจริงใน shop floor นอกจากนั้นยังเพิ่มแนวคิดเรื่อง การวางแผนความต้องการกำลังการผลิต (capacity requirements planning)

จากความสำเร็จของ Closed Loop MRP ก็เกิดการพัฒนาดำเนินการเป็น MRP II ในยุคปี ค.ศ. 1980 (โดย MRP ใหม่พัฒนามาจาก Manufacturing Resource Planning) ซึ่งได้รวมการวางแผน และบริหารทรัพยากรการผลิตอื่น ๆ นอกจากการวางแผนและควบคุมกำลังการผลิต และวัตถุดิบการผลิต เข้าไปในระบบด้วย MRP II เป็นแนวคิดที่ใช้ในอุตสาหกรรมการผลิต ERP ได้ขยายแนวคิดของ MRP II ให้สามารถใช้ได้ทั้งองค์กรของธุรกิจที่หลากหลาย โดยการรวมระบบงานหลักทุกอย่างใน องค์กรเข้ามาเป็นระบบเดียวกัน

2.1.1 การวางแผนทรัพยากรองค์กร (Enterprise Resource Planning : ERP)

หมายถึง การบริหารจัดการภายในองค์กร เนื่องจากมีการแข่งขันกันที่สูง องค์กรต่าง ๆ จึง ต้องมีการพัฒนาระบบการและข้อมูลทั้งหมด ในองค์กร เพื่อที่จะได้มีศักยภาพในการแข่งขันมากขึ้น โดยจะมีการนำอินเทอร์เน็ตเข้ามามีบทบาทในห่วงโซ่อุปทาน (supply chain) โดยเป็นแหล่งจำหน่าย สินค้าที่ตอบสนองความต้องการของผู้บริโภคโดยตรง โดยการผลิตตามความต้องการของลูกค้า ซึ่งจะมีการติดต่อระหว่างสายการผลิตไปจนถึงช่องทางจำหน่ายทั้งนี้เพื่อที่จะลดขั้นตอนในห่วงโซ่อุปทาน จะทำให้ลดค่าใช้จ่ายในกระบวนการผลิต ซึ่งจะต้องมีการปรับเปลี่ยนกระบวนการการผลิตดังนี้

1) การพัฒนารูปแบบของการดำเนินงานในโรงงาน

มีการนำเอา e-Manufacturing เข้ามาใช้ในโรงงานซึ่งจะช่วยในเรื่องของการผลิต สินค้าเพื่อเก็บไว้ในคลัง, จัดมาตรฐานของหน้าบ้าน และการจัดการบำรุงรักษาเครื่องจักร มีประสิทธิภาพขึ้น ดังนี้

- การจัดเก็บสินค้าคลังให้ได้คุณภาพสูง
- การจัดการสินทรัพย์, การจัดหาวัตถุดิบ และการบำรุงรักษา

2) การนำเอาอินเทอร์เน็ตมาใช้ในโรงงานอุตสาหกรรม

อินเทอร์เน็ตนั้นได้เข้ามามีส่วนในการเปลี่ยนแปลงพฤติกรรมของผู้ซื้อสินค้า ผู้ซื้อ สามารถสั่งซื้อของได้เพียงปลายนิ้วคลิก และยังสามารถเลือกรูปแบบตามความต้องการได้ นอกจากเป็นเครื่องมือในการซื้อและแหล่งข้อมูลที่สำคัญ แล้วนั้นยังทำให้ธุรกิจนั้นเคลื่อนไปอย่างรวดเร็วด้วย สำหรับผู้ผลิตแล้วการที่มี e-Business อย่างเดียวนั้นคงจะไม่สามารถทำงานได้ดีหากปราศจากโซ่อุปทานที่เป็นมืออาชีพและสินค้าที่มีคุณภาพและมีชื่อเสียงระดับโลก เพื่อที่จะผลิตสินค้าให้เป็นที่พอใจของลูกค้า การที่มีสินค้าเพียงเก็บไว้ในคลังนั้นคงไม่พอแล้ว สำหรับตลาดที่มีการแข่งขันสูงในตอนนี้

2.1.2 โครงสร้างของ ERP แบ่งออกเป็น 5 กลุ่มคือ

1) Material Resource Planning (MRP) หมายถึง ระบบสารสนเทศเพื่อใช้ในการจัดทำแผนความต้องการวัสดุ โดยมีองค์ประกอบของข้อมูลนำเข้าที่สำคัญ 3 รายการคือ ตารางการผลิตหลัก แฟ้มข้อมูลบัญชีรายการวัสดุ (Bill of Material File) และ แฟ้มข้อมูลสถานะคงคลัง (Inventory Status File)

2) Customer Resource Management (CRM) หมายถึง ระบบสารสนเทศเพื่อบริหารความสัมพันธ์ระหว่างองค์กรและลูกค้า เพื่อให้เป็นความสัมพันธ์ระยะยาว โดยระบบนี้จะศึกษาพฤติกรรม การซื้อของลูกค้า ความสนใจ ความต้องการ เพื่อให้องค์กรนำข้อมูลเหล่านั้นมาวิเคราะห์ และนำเสนอต่อลูกค้าให้ใกล้เคียงกับที่ลูกค้าสนใจ และการบริการหลังการขายแก่ลูกค้า ลดการสูญเสียลูกค้า ลดต้นทุนการตลาด เพิ่มรายได้จากการที่ลูกค้าซื้อและแนะนำให้คนรู้จักซื้อสินค้าขององค์กร

3) Finance Resource Management (FRM) หมายถึง ระบบสารสนเทศที่เน้นให้บริการเกี่ยวกับการเงินและบัญชี โดยอิงตามกฎระเบียบและข้อบังคับตามที่ประเทศนั้น ๆ กำหนด FRM ถือเป็นส่วนประกอบหลักของโครงสร้าง ERP ทั้งหมด โดยผลลัพธ์จากการประมวลผลของ FRM มักจะออกมาในรูปแบบรายงาน ทั้งรายงานสำหรับระดับปฏิบัติการ รายงานสำหรับผู้บริหาร และรายงานสำหรับหน่วยงานภายนอก เช่น กรมบัญชีกลาง กรมสรรพากร เป็นต้น

4) Human Resource Management (HRM) หมายถึงระบบสารสนเทศเพื่อการบริหารงานทางบุคคล จัดประกอบด้วยข้อมูลพื้นฐานของพนักงานในองค์กร ข้อมูลพื้นฐานของโครงสร้างองค์กร การประมวลผลเกี่ยวกับเงินเดือน เป็นต้น

5) Supply Chain Management (SCM) หมายถึง ระบบสารสนเทศเพื่อจัดการกระบวนการไหลของวัสดุ สินค้าตลอดจนข้อมูลและธุรกรรมต่าง ๆ ผ่านองค์กรที่เป็นผู้ส่งมอบ ผู้จัดจำหน่าย ไปจนถึงลูกค้า โดยที่องค์กรต่าง ๆ มีความสัมพันธ์ทางธุรกิจต่อกัน

2.2 ซอฟต์แวร์สำเร็จรูป SAP (Systems, Applications and Products in Data Processing: SAP)

SAP (Systems, Applications and Products in Data Processing) เป็นโปรแกรมสำเร็จรูปทางธุรกิจประเภท การบริหารทรัพยากรขององค์กร ของประเทศเยอรมนีที่ใช้ควบคุมดูแลทุกสายงานของบริษัท SAP เป็นโปรแกรมที่ช่วยจัดการสายงานทุกสายงานของธุรกิจให้สามารถเข้าถึงข้อมูลได้อย่างรวดเร็ว และได้ข้อมูลที่ถูกต้องแม่นยำ สามารถนำไปใช้ประกอบการดำเนินกิจกรรมของธุรกิจได้ และผู้บริหารสามารถเรียกดูข้อมูลและตรวจสอบข้อมูลสถานะของบริษัทได้

SAP ก่อตั้งที่ประเทศเยอรมนี เมื่อปี 1972 (พ.ศ. 2515) สำนักงานใหญ่ตั้งอยู่ที่ Walldorf, Germany โดยการรวมตัวกันของอดีตพนักงานบริษัท IBM และเจริญเติบโตจนกลายเป็นบริษัท software ที่ใหญ่เป็นอันดับ 5 ของโลก มีบริษัทที่มีการใช้ SAP มากกว่า 6,000 บริษัท ใช้มากกว่า 50

ประเทศใช้มากกว่า 9,000 site มีส่วนแบ่งในตลาด client/server software กว่า 31% มีผู้ใช้เพิ่ม 50% ต่อปี มียอดขาย SAP R/3 เพิ่มขึ้น 70% ต่อปี เป้าหมายธุรกิจในระยะแรก เน้นลูกค้าที่เป็นธุรกิจขนาดใหญ่ (Enterprise-scale) แต่ในปัจจุบันได้ขยายธุรกิจไปที่ลูกค้าขนาดเล็กและขนาดกลาง

- SAP มีการสร้างระบบงานทางด้าน Financial Accounting ที่เป็นลักษณะ Real-time และ Integrate Software
- ในปีต่อ ๆ มา SAP ได้มีการพัฒนาระบบงานเพิ่มทางด้าน Material Management, Purchasing, Inventory Management และ Invoice Verification
- ในปี 1997 ได้เปลี่ยนมาใช้ชื่อบริษัทเป็น System, Anwendungen, Produkte in der Datenverarbeitung และได้ย้ายสำนักงานใหญ่ไปที่เมือง Walldorf
- จากนั้น SAP ก็ได้พัฒนาระบบงานเพิ่มขึ้น เช่น Assets Accounting เป็นต้น
- ในปี 1978 SAP ได้เสนอระบบงานที่เป็น Enterprisewide Solution ที่ชื่อว่า SAP/R2 ซึ่งทำงานอยู่บนระบบ Mainframe พร้อมกับเพิ่มระบบงานทางด้าน Cost Accounting
- ในปี 1992 SAP ได้เสนอระบบงานที่ทำงานภายใต้ Environment ที่เป็น 3 Tier Client/Server บนระบบ UNIX ที่ชื่อว่า SAP R/3

ในปีพ.ศ. 2532 SAP ได้ตั้งสำนักงานใหญ่ประจำภูมิภาคเอเชียและแปซิฟิกที่ประเทศสิงคโปร์ เพื่อเป็นการรองรับการขยายตัวทางธุรกิจในเอเชียใต้และประเทศย่านแปซิฟิก ต่อมาได้ขยายสาขาในภูมิภาคนี้ใน ออสเตรเลีย อินเดีย อินโดนีเซีย มาเลเซีย นิวซีแลนด์ ฟิลิปปินส์ และประเทศไทย

กรกฎาคม พ.ศ. 2546 องค์กรโทรศัพทแห่งประเทศไทยได้เลือกใช้ mySAP Supplier Relationship Management (SRM) เพื่อมาช่วยในการจัดซื้อจัดจ้าง และก่อให้เกิด Supplier network ขึ้นมาโดยหวังว่าในที่สุดจะทำให้มีการจัดซื้อจัดจ้างที่รวดเร็วขึ้นและลดต้นทุนในการดำเนินธุรกิจได้ซึ่งมีผลต่อ 10 บริษัทที่เป็นคู่ค้าขององค์กรโทรศัพท

ลูกค้าที่สำคัญของ SAP ในภูมิภาคเอเชียและแปซิฟิกคือ TUV Rheinland, Singtel, Tata Group of Companies, Siam Cement, Telom Asia, PT Astra, San Miguel, Uniliver, FAW-Volkswagen, Sony Computer Entertainment, 7-Eleven Stores, General Motors, Novartis

2.2.1 ผลิตภัณฑ์ของ SAP

ระบบ SAP ประกอบด้วย หลาย module ของแต่ละส่วนของการจัดการที่เอามารวมกันและทำงานร่วมกัน เนื่องด้วยตลาดและความต้องการของลูกค้าเป็นตัวกระตุ้นการเปลี่ยนแปลงของระบบ มีบริษัท software ที่พยายามสร้างโปรแกรมที่สนับสนุนแต่ละส่วนของธุรกิจ ในขณะที่ SAP พยายามสร้าง software ที่เหมาะสม กับทุกธุรกิจ SAP โดยให้ออกาสเลือกใช้แค่ระบบเดียวแต่สามารถทำงานได้กับทุกส่วนของธุรกิจ ทั้งยังสามารถติดตั้ง R/3 application มากกว่า 1 ตัวเป็นการเพิ่มความเร็วใน

การทำงานของ SAP มีหลาย Module มีหน้าที่ที่ต่างกัน แต่ทำงานร่วมกัน เป็นหนึ่งเดียว (แต่ละ Module คือแต่ละส่วนของธุรกิจ) ผลิตภัณฑ์ SAP มี 3 กลุ่ม คือ

- 1) SAP R/2 ใช้สำหรับเมนเฟรม
- 2) SAP R/3 ใช้กับระบบ Client/server
- 3) SAP S/4 HANA ใช้กับระบบ Client/server (SAP HANA)

2.2.2 โมดูลแอปพลิเคชันหลักๆ ในระบบ SAP

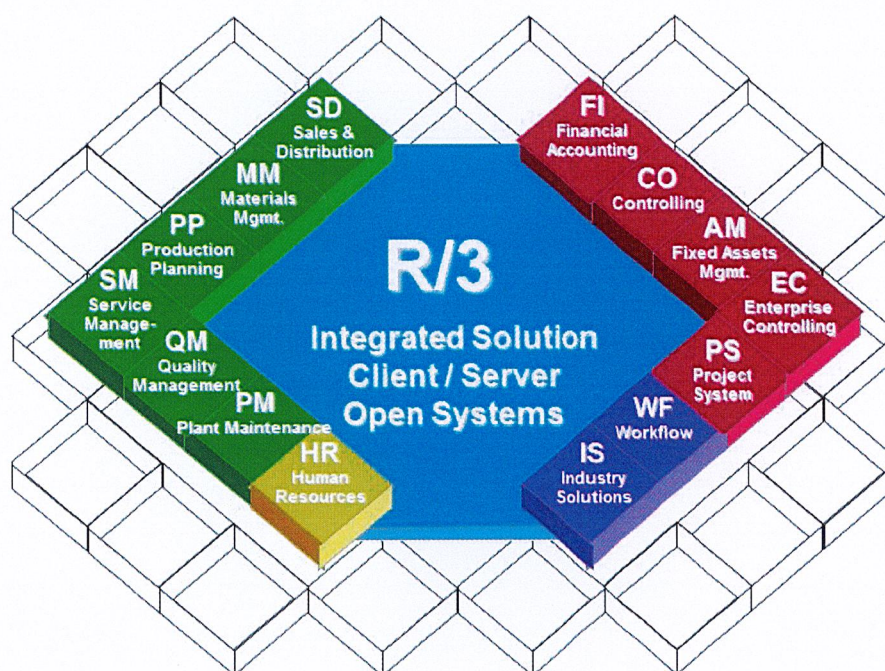

รูปที่ 2.1 โมดูลในระบบ SAP

- 1) FI Financial Accounting หรือโมดูลทางด้านบัญชีการเงิน
- 2) CO Controlling หรือโมดูลทางด้านบัญชีจัดการหรือบัญชีบริหาร
- 3) AM Fixed Assets Management หรือโมดูลทางด้านการจัดการสินทรัพย์ถาวร
- 4) SD Sale & Distributions หรือโมดูลทางด้านขายและการกระจายสินค้า
- 5) MM Material Management หรือโมดูลทางด้านจัดการวัสดุ
- 6) PP Production Planning หรือโมดูลทางด้านวางแผนการผลิต
- 7) QM Quality Management หรือโมดูลทางด้านจัดการด้านคุณภาพ
- 8) PM Plant Maintenance หรือโมดูลทางด้านซ่อมบำรุงโรงงาน
- 9) HR Human Resource หรือโมดูลทางด้านจัดการทรัพยากรบุคคล
- 10) TR Treasury หรือโมดูลทางด้านบริหารการเงิน
- 11) WF Workflow หรือโมดูลทางด้าน Flow ของกระบวนการทำงาน

12) IS Industry Solutions คือส่วนระบบงานธุรกิจเฉพาะ โดยที่ไม่ใช่โมดูลมาตรฐานของระบบ SAP R/3 ซึ่งจะมีทั้งระบบ Aerospace, Automotive, Banking, Chemicals, Consumer Products, Engineering and Construction, Healthcare, Higher

13) Education and Research, High Tech, Insurance, Media, Mill Products, Oil and Gas, Pharmaceuticals, Public Sector, Retail, Service Provider, Telecommunications, Transportation และ Utilities

2.2.3 ความสามารถในการทำงานของ SAP

SAP ได้ออกแบบมาให้รองรับการดำเนินงานของธุรกิจ หรือหน่วยงาน ด้วยคุณสมบัติที่หลากหลาย ง่ายต่อการใช้งาน เช่น

- 1) รองรับการจัดทำระบบ Business Intelligence โดยสามารถทำงานกับข้อมูลในระบบ SAP และไม่ใช่ระบบ SAP
- 2) การจัดทำเหมืองข้อมูล (Data mining)
- 3) การจัดทำคลังข้อมูล (Data Warehouse)
- 4) ระบบบริหารความสัมพันธ์ลูกค้า (Customer Relationship Management: CRM)
- 5) Integration Business Planning แล้วส่งต่อข้อมูลไปในระบบ ERP ซึ่งสามารถดูผลผ่านทางโปรแกรม Web browser หรือ Excel ได้
- 6) การทำ Strategic Management, Balance Score Card การติดตามและประเมินผล การดำเนินงานตามตัวชี้วัด (KPI) การวิเคราะห์แนวโน้ม การวิเคราะห์สถานภาพปัจจุบัน อดีติ และ อนาคตขององค์กร
- 7) การออกรายงาน (Report) ในรูปแบบต่างๆ เพื่อสนับสนุนการดำเนินงานในทุกกระดับขององค์กร รายงานดังกล่าวสามารถส่งต่อไปยังผู้ใช้งานโดยผ่านทาง E-mail หรือ SMS ได้
- 8) สามารถออกแบบซอฟต์แวร์ประยุกต์ซึ่งทำงานผ่านเว็บไซต์ (Web Application Design) ได้
- 9) มีแม่แบบ (Template) ของ Module ต่างๆ ที่เป็น Best Practice จำนวนมากเพื่ออำนวยความสะดวกแก่ผู้ใช้งานซอฟต์แวร์
- 10) การนำซอฟต์แวร์นี้มาใช้งานในองค์กร จะก่อให้เกิดประโยชน์ต่อองค์กร ได้แก่
 - การมีลูกค้าใหม่ (New Customer)
 - การรักษาลูกค้าเดิมไว้ได้ (Loyalty)
 - การบริหารทรัพยากรต่างๆ ภายในองค์กรอย่างมีประสิทธิภาพและประสิทธิผล
 - การสร้างระบบการทำงานของซอฟต์แวร์ในองค์กรแบบ Portal

2.2.4 สถาปัตยกรรมของ SAP

สำหรับโครงสร้างทางสถาปัตยกรรมของระบบ SAP R/3 นั้น จะประกอบไปด้วยลำดับชั้นของบริการต่าง ๆ หรือที่เราเรียกกันว่า Service โดยเราจะพิจารณาส่วนของบริการต่าง ๆ นี้ ในรูปแบบทางด้านซอฟต์แวร์ (Software-oriented Approach) ไม่ใช่ในรูปแบบทางด้านฮาร์ดแวร์ (Hardware-oriented Approach) ซึ่ง SAP R/3 นี้ จะประกอบไปด้วยส่วนบริการต่าง ๆ 3 ส่วนด้วยกันคือ

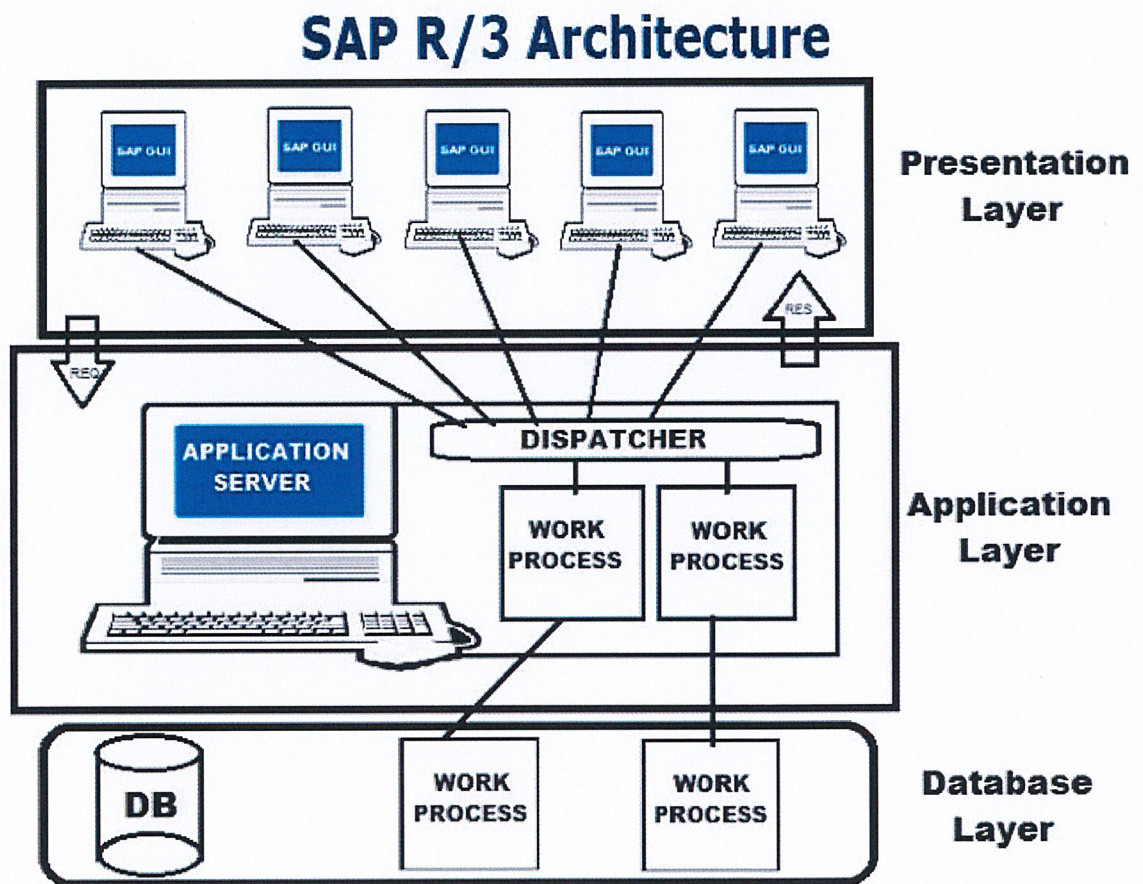

รูปที่ 2.2 SAP R/3 ARCHITECTURE

Presentation Service คือบริการในส่วนของรูปแบบหน้าจอ Graphical User Interface หรือ GUI โดยที่เครื่องคอมพิวเตอร์ที่ให้บริการงานในส่วนนี้ เราจะเรียกว่าเป็น Presentation Server สำหรับในส่วนของ Presentation Server นี้จะสามารถทำงานได้ในระบบต่าง ๆ คือ Windows, Macintosh, OS/2 และ OSF/Motif

Application Service คือบริการในส่วนของการทำงานทางด้าน Application Logic โดยที่เครื่องคอมพิวเตอร์ที่ให้บริการงานในส่วนนี้ เราจะเรียกว่าเป็น Application Server สำหรับในส่วนของ Application Server นี้จะสามารถทำงานได้ในระบบต่าง ๆ คือ UNIX และ Windows NT

Database Service คือบริการในส่วนของการดูแลข้อมูลในระบบทั้งหมด ไม่ว่าจะเป็นการ จัดเก็บข้อมูล การสำรองข้อมูล และการฟื้นคืนสภาพของข้อมูล (Data Recovery) โดยที่เครื่อง คอมพิวเตอร์ที่ให้บริการงานในส่วนนี้ เราจะเรียกว่าเป็น Database Server สำหรับในส่วน ของ Database Server นี้จะสามารถที่จะเลือกใช้ระบบจัดการฐานข้อมูลต่าง ๆ คือ Oracle, Informix, DB/2, ADABAS D และ Microsoft SQL Server

ในส่วนของ Protocol ที่ใช้ในการติดต่อสื่อสารกันระหว่างเซิร์ฟเวอร์ต่าง ๆ นั้น SAP R/3 จะ ใช้ TCP/IP เป็น Protocol หลักในการติดต่อสื่อสารกัน โดยที่ในการติดต่อสื่อสารกันระหว่าง Presentation Server กับ Application Server นั้น SAP R/3 จะใช้ SAP Presentation Protocol ในลักษณะของ Optimized Protocol ในการติดต่อสื่อสารระหว่างกัน โดยข้อมูลที่มีการแลกเปลี่ยน ระหว่างกันนี้จะมีปริมาณที่ไม่มาก คืออยู่ระหว่าง 1 ถึง 2 กิโลไบต์เท่านั้น ดังนั้นในส่วนของการ ติดต่อสื่อสารระหว่างเครื่อง Presentation Server กับเครื่อง Application Server นั้น สามารถที่จะ ทำการติดต่อสื่อสารโดยผ่านทาง Wide Area Network (WAN) ได้อย่างสบายๆ โดยอาจจะใช้สื่อที่ เป็นสายโทรศัพท์ธรรมดาก็ได้และในส่วนของการติดต่อสื่อสารกันระหว่างเครื่อง Application Server กับเครื่อง Database Server นั้น SAP R/3 จะใช้ Remote SQL Protocol ในการแลกเปลี่ยนข้อมูล ระหว่างกัน ซึ่งข้อมูลที่มีการแลกเปลี่ยนกันนั้นจะมีปริมาณข้อมูลที่สูงมากเป็นเมกะไบต์ ดังนั้นในการ ติดต่อสื่อสารกันระหว่างเครื่อง Application Server กับเครื่อง Database Server นี้ จะต้องทำการ ติดต่อสื่อสารกันผ่านทาง Local Area Network (LAN) เท่านั้น

ปัจจุบัน SAP ได้มี การพัฒนา SAP S/4HANA เป็นผลิตภัณฑ์ใหม่ที่สร้างบนแพลตฟอร์ม in-memory ขั้นสูงที่เรียกว่า SAP HANA และใช้หลักการออกแบบที่ทันสมัยที่สุดคือ SAP Fiori® user experience (UX) เพื่อรองรับการใช้งานบนอุปกรณ์มือถือทำให้ SAP S/4HANA ใช้งานง่ายไม่ ซับซ้อน รองรับด้วยประสบการณ์ในอุตสาหกรรมภาคต่าง ๆ มากกว่า 40 ปีของเอสเอพี จึงทำให้เป็น นวัตกรรมสวิตสำหรับธุรกิจที่ไม่เคยปรากฏมาก่อนและเกิดขึ้นได้บน SAP HANA เท่านั้น และยังมี ทางเลือกเพื่อรองรับการใช้งานได้ทั้งแบบคลาวด์, แบบติดตั้งใช้งานภายในองค์กร (on-premise) และ แบบไฮบริดเพื่อความสะดวกในการเลือกใช้งานของลูกค้า

SAP S/4HANA สร้างขึ้นมาเพื่อ SAP HANA โดยเฉพาะเพื่อก้าวข้ามข้อจำกัดทั้งปวงที่มีมาใน อดีต ได้ใช้ประโยชน์จากศักยภาพของ in-memory และการทำงานเรียลไทม์ของ SAP HANA โดย เน้นความเรียบง่ายไม่ยุ่งยากซับซ้อนของการใช้งานไม่ว่าจะในสายธุรกิจหรืออุตสาหกรรมใดก็ ตาม พร้อมด้วยคำแนะนำสำหรับการตั้งค่าระบบการใช้งานแบบครบขั้นตอนเพื่อการใช้งาน, ประสบการณ์ใหม่สำหรับผู้ใช้งานในธุรกิจไม่ว่าจะเป็นตำแหน่งใดในองค์กรหรือไม่ว่าจะใช้งานบน อุปกรณ์ใด ๆ ก็ตาม, รูปแบบของข้อมูลที่ปรับให้เรียบง่าย, ข้อมูลเบื้องลึกแบบไดนามิกทันทั่วทั้งใน แบบ granularity ขั้นสูงสุดและขั้นตอนธุรกิจแบบเรียลไทม์ที่ปรับโฉมใหม่โดยสิ้นเชิง

SAP S/4HANA ออกแบบเพื่อขับเคลื่อนนวัตกรรมธุรกิจด้วยความเรียบง่ายโดยเชื่อมโยงผู้คน อุปกรณ์และเครือข่ายธุรกิจเข้าด้วยกันแบบเรียลไทม์ เพื่อสนับสนุนการพัฒนาโมเดลธุรกิจใหม่ๆ ให้

บังเกิดขึ้น ซึ่งจะช่วยเร่งการพัฒนา Internet of Things และ Big Data ดาต้าโมเดลที่ปรับให้เรียบง่ายนั้นทำให้ลูกค้าสามารถที่จะปรับรูปแบบวงจรไอทีของตนเอง ช่วยลดค่าใช้จ่ายลงได้มาก และตั้งเป้าไว้ให้ช่วยเพิ่มประสิทธิภาพของการใช้งานด้านไอทีอีกด้วย

2.2.5 กระบวนการในการพัฒนาระบบ SAP

การพัฒนาระบบของ SAP นั้นจะเหมือนกับพัฒนาระบบในรูปแบบของ SDLC อาจแตกต่างกันที่คำศัพท์การเรียกใช้ในแต่ละกระบวนการ จะทำการจำแนกให้เห็นในแต่ละขั้นตอนกระบวนการพัฒนาระบบของ SAP ดังรูปที่ 2.3

รูปที่ 2.3 กระบวนการพัฒนาระบบ SAP

ขั้นตอนในการพัฒนาระบบในแต่ละโปรเจกต์หรือในแต่ละโครงการ ในส่วนของ SAP นั้นจะมีขั้นตอนในการพัฒนาดังนี้

1) Project Preparation (ขั้นตอนการเตรียมโครงการ)

เป็นช่วงของการเตรียมความพร้อมทรัพยากรเพื่อใช้ในการดำเนินโครงการ ทั้งด้านสถานที่ทำงาน บุคลากร ตลอดจนจัดทำแผนการดำเนินงานโครงการ แนวทางการบริหารโครงการอย่างละเอียด บทบาทหน้าที่ในส่วนของบริษัท ที่สำคัญของระยะนี้คือ การสนับสนุนให้ Key User หรือ Process Owner เข้ารับการฝึกอบรม SAP Standard Training เพื่อทำความเข้าใจถึงความสามารถมาตรฐานของระบบงาน SAP ซึ่งจะเป็นพื้นฐานความรู้ที่สำคัญในการออกแบบระบบงาน

2) Business Blueprint (ขั้นตอนของการออกแบบกระบวนการทางธุรกิจและระบบงาน)

เป็นช่วงระยะเวลาที่สำคัญของโครงการในการออกแบบกระบวนการทางธุรกิจให้เหมาะสมกับความต้องการและรองรับการขยายตัวในระดับหนึ่งของ บริษัท โดยรวบรวมไว้

เรียกว่า “Business Blue Print” ซึ่ง Process Owner จะเป็นผู้มีบทบาทสำคัญในการตัดสินใจในการออกแบบ ทั้งนี้ควรจะสร้างความเข้าใจร่วมกันระหว่าง Process Owner ของแต่ละหน่วยงานเพื่อให้เกิดความเข้าใจในการออกแบบระบบงานใหม่ในทิศทางเดียวกันและสามารถใช้ระบบงานได้อย่างมีประสิทธิภาพ

3) Realization (ขั้นตอนของการจัดทำระบบ)

เป็นการสร้างระบบตามความต้องการทางธุรกิจที่กำหนดไว้ในแบบกระบวนการทางธุรกิจที่ได้ออกแบบไว้ เป็นการแปลงความต้องการด้านธุรกิจให้เป็นระบบงานที่ได้รับการยอมรับ ใช้งานได้ และพร้อมสำหรับการใช้งานจริง ในระยะนี้ Process Owner มีบทบาทสำคัญในการทดสอบระบบงานเพื่อยืนยันการรองรับกระบวนการทางธุรกิจที่ได้ออกแบบไว้ใน Business Blue Print

4) Final preparation (ขั้นตอนของการเตรียมความพร้อมก่อนใช้ระบบ)

ระยะนี้เป็นช่วงเวลาสำหรับเตรียมการใช้งานจริงด้วยระบบ SAP ให้เรียบร้อย ในระยะนี้สิ่งสำคัญที่ บริษัท ต้องให้ความสำคัญคือการ สนับสนุนการฝึกอบรมผู้ใช้งาน เพื่อให้ผู้ใช้ระบบมีความเข้าใจ และสร้างความคุ้นเคยในการใช้ระบบงานประกอบการทำงานประจำวัน และเพื่อทดสอบการใช้งานของระบบในภาพรวม อีกกิจกรรมหนึ่งที่สำคัญคือการแปลงข้อมูล (Data Conversion) จากระบบเดิม มาไว้บนระบบงาน SAP ซึ่งทีมงาน ABAP/Basis จะให้การสนับสนุนในส่วนของเทคนิค และผู้ที่ เป็น Process Owner จะมีส่วนสำคัญในการตรวจสอบความถูกต้องของข้อมูลซึ่งถือเป็นหัวใจสำคัญของการเริ่มต้นใช้ระบบ

5) Go-Live and support (ขั้นตอนของการใช้ระบบจริงและการสนับสนุน)

เป็นจุดสำคัญคือการเริ่มต้นใช้ระบบงานใหม่ ทั้งนี้ต้องมีการกำหนดกลยุทธ์ในการเริ่มต้นใช้ระบบงานที่ชัดเจนว่า จะจัดทำแบบใด ทั้งนี้การกำหนดกลยุทธ์นี้ต้องหารือกันระหว่าง บริษัท และ Implementer ให้ได้ข้อสรุปตั้งแต่ในระยะที่ 2 เพื่อให้สามารถผ่านจากระบบทดสอบไปยังระบบปฏิบัติงานจริงได้อย่างมั่นคง

2.3 ภาษา ABAP/4 (Advance Business Application Programming)

ภาษา ABAP/4 (Advance Business Application Programming) ส่วนเลข 4 นั้น ก็คือ Fourth Generation Language หรือ 4GL

2.3.1 ABAP/4

มีคุณลักษณะดังนี้

1) เป็นภาษาโปรแกรมลักษณะที่เป็น Operating System-independent Programming คือ เมื่อพัฒนาโปรแกรมไม่ว่าจะบนเครื่องระบบใดๆก็ตาม จะสามารถที่จะนำโปรแกรมนั้น ไปทำงานบนระบบอื่นได้ เพราะ Source Code ของโปรแกรมเป็น Text File ธรรมดา

2) ABAP/4 จะมีส่วนของคำสั่งที่ใช้ในการเข้าถึงข้อมูลในฐานข้อมูล ที่เป็น Subset ของภาษา Standard SQL ซึ่งเรียกว่า Open SQL โดยที่การทำงานจะแตกต่างจากคำสั่งที่เป็น Native SQL โดยการเข้าถึงฐานข้อมูลของภาษา ABAP/4 แสดงดังรูปที่ 2.4

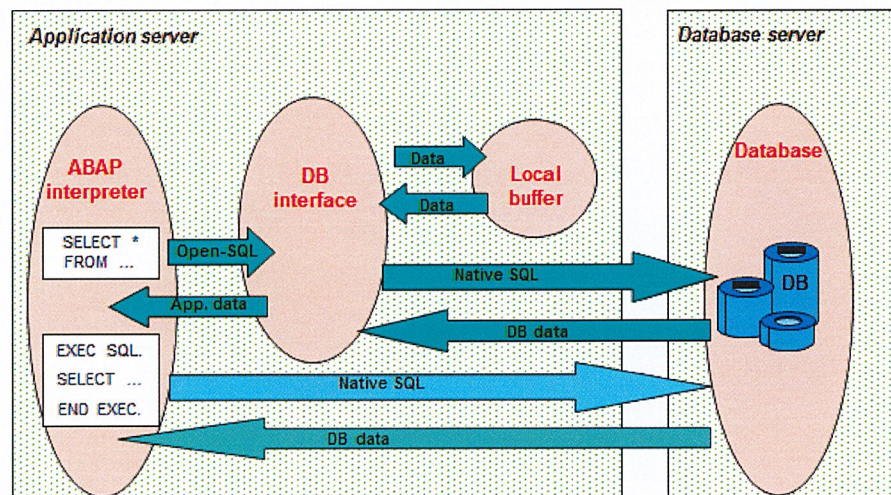

รูปที่ 2.4 การเข้าถึงฐานข้อมูลของภาษา ABAP/4

3) ABAP/4 Code นั้นสามารถที่จะทำการ Compile ให้เป็นรูปแบบพื้นฐาน (Intermediate Format) ได้ เรียกว่าการ Generate ซึ่งในการทำงานของโปรแกรมในครั้งต่อไป ระบบจะไม่ทำการ Compile โปรแกรมใหม่แต่อย่างใด

2.3.2 ประเภทของ ABAP/4 โปรแกรม

การพัฒนาโปรแกรมโดยใช้ ABAP/4 นั้น สามารถแบ่งออกได้เป็น 3 ลักษณะด้วยกัน ดังนี้

- 1) ABAP/4 Report เป็นการเขียนโปรแกรมเพื่อทำการอ่านข้อมูลเท่านั้น
- 2) Dialog Programming เป็นการเขียนโปรแกรมในลักษณะที่มีทั้งการอ่านและเขียนข้อมูลกับฐานข้อมูล โดยสามารถเขียนเป็น Transaction ขึ้นมาใหม่ก็ได้
- 3) SAP Script Programming เป็นการเขียนโปรแกรมเพื่อทำการพิมพ์ฟอร์มต่างๆ เช่น ใบ Invoice หรือใบเสร็จรับเงิน เป็นต้น

2.3.3 ALV (ABAP List Viewer)

มีไว้สำหรับแสดงข้อมูลให้อยู่ในรูปแบบที่เป็นมาตรฐานและมีส่วนติดต่อกับผู้ใช้งานที่ จำเป็นสำหรับดูรายงาน โดยสร้างขึ้นได้โดยฟังก์ชันมาตรฐานที่ทาง SAP มีให้ เมื่อเรียกใช้ ALV ขึ้นมาจะมีคำสั่งที่ช่วยให้การดูรายงานได้ดียิ่งขึ้นมาให้

ข้อดีของ ALV คือ ลดระยะเวลาในการพัฒนารายงานต่าง ๆ ลงและช่วยลดในการแสดงผลให้อยู่ในรูปแบบเดียวกัน ทางผู้พัฒนาจะได้ไม่ต้องกังวลในเรื่องการแสดงผลมาก ให้ไปสนใจในส่วนของการดึงข้อมูลเพื่อมาแสดงแทน

2.4 ทฤษฎีและแนวคิดของงานบัญชีและการเงิน (Financial Accounting)

Financial Accounting งานบัญชีและการเงิน (Accounting and Finance) ประกอบด้วย บัญชีการเงิน จัดสรรและควบคุมต้นทุน วางแผนและจัดทำงบประมาณ และบริหารกระแสเงินสด โมดูลนี้ได้รวบรวมขั้นตอนการทำงานของระบบการทำบัญชีและการบริหารการเงินเข้าไว้ด้วยกัน และเพื่อให้แน่ใจบัญชีการจ่ายเงินต่าง ๆ ถูกจ่ายแล้ว และบัญชีการรับเงินไปอย่างถูกต้องและตรงเวลา รวมถึงการบริหารองค์กรในด้านการบัญชี และการเงินในทุก ๆ ส่วนด้วย

2.4.1 ระบบบัญชีแยกประเภททั่วไป (General Ledger)

บัญชีแยกประเภททั่วไปจะทำหน้าที่จัดเก็บแผนผังบัญชี (Chart of Account) ไว้เป็นศูนย์กลาง และบดูลทางด้านการเงินของทั้งองค์กร โดยจะรองรับทุกส่วนของขั้นตอนทางการบัญชีของธุรกิจ ในโมดูลนี้รายการเปลี่ยนแปลง (Transactions) ทางการเงินและบัญชีจะถูกโอน (Posted) ประมวลผล สรุป และรายงาน โดยจะเก็บรักษาการตรวจสอบบัญชี (Audit Trail) ที่สมบูรณ์ของรายการเปลี่ยนแปลง และทำให้หน่วยงานแต่ละส่วนสามารถที่จะดูข้อมูลข่าวสารการเงินของหน่วยงานได้ ขณะที่บริษัทแม่หรือองค์กรหลัก สามารถตรวจสอบผลการดำเนินการทั้งหมด และดูข้อมูลข่าวสารรวม (Consolidated) ได้เช่นกัน ระบบบัญชีแยกประเภททั่วไปที่ดีควรจะสนับสนุนขั้นตอนการทำงานสำคัญๆ เหล่านี้

- 1) โครงสร้างแผนผังบัญชี (Chart of Account)
- 2) การจัดการระบบบัญชีแยกประเภท (Ledger Management)

- 3) การรวบรวมงบการเงินและการรายงาน (Financial Consolidation and Reporting)
- 4) การบันทึกสมุดบัญชีรายวัน (Journal Entry)
- 5) รายการเปลี่ยนแปลงบัญชีแยกประเภทใบสำคัญในสมุดบัญชีรายวัน (Journal Voucher Ledger Transactions)
- 6) บัญชีแยกประเภทต้นทุนของโครงการ (Project Cost Ledger)
- 7) การควบคุมบัญชีแยกประเภท (Ledger Control)
- 8) การบัญชีต่างสกุลเงินและการแปลงอัตราแลกเปลี่ยน (Multicurrency Accounting and Conversion)
- 9) การสอบถามข้อมูลและรายงานแบบทันทีทันใด (On-Line Inquiry Reporting)
- 10) รายงานงบการเงิน (Financial Statement Reporting)
- 11) การสร้างรายงานทางการเงิน (Financial Report Writer)
- 12) การวิเคราะห์การผันแปรทางบัญชี (Variance Analysis)
- 13) รายงานทางการเงินเพิ่มเติม (Additional Financial Reporting)

2.4.2 ระบบบัญชีเจ้าหนี้ (Accounts Payable)

ระบบบัญชีเจ้าหนี้จะทำหน้าที่กำหนดตารางการจ่ายตัวเงิน ซึ่งต้องชำระให้ผู้จำหน่ายและผู้แทนจำหน่าย และเก็บรายละเอียด ข้อมูลข่าวสารที่ถูกต้องเกี่ยวกับการเป็นหนี้ วันที่ครบกำหนดจ่าย และส่วนลดที่มีให้ โดยโมดูลนี้จะจัดเตรียมหน้าที่การทำงานและเชื่อมโยงเข้ากับระบบงานอื่น ๆ เช่น การบริการลูกค้า การจัดซื้อ การควบคุมคลังสินค้าและวัตถุดิบ และควบคุมโรงงานผลิต โมดูลนี้ควรจะสนับสนุนขั้นตอนการทำงานสำคัญๆ เหล่านี้

- 1) ระเบียบและนโยบายบัญชีเจ้าหนี้ขององค์กร (AP Company Policies & Procedure)
- 2) ข้อมูลหลักของผู้ขายและหลักฐานการจ่ายเงิน (Suppliers / Voucher Master Data)
- 3) การควบคุมการชำระเงิน (Payment Controls)
- 4) การทำใบกำกับสินค้า และการวิเคราะห์ระยะเวลาการชำระหนี้ (Invoice Processing & Aging Analysis)
- 5) การชำระเงิน (Payment Processing)
- 6) ใบสำคัญในสมุดบัญชีรายวัน (Journal Voucher Processing)
- 7) การโอนข้อมูลบัญชีแยกประเภทเจ้าหนี้ (AP Ledger Posting)
- 8) รายการเปลี่ยนแปลงบัญชีเจ้าหนี้ และการควบคุม (AP Transactions & Controls)
- 9) รายงานต่าง ๆ สำหรับบัญชีเจ้าหนี้ (AP Reporting)

2.2.3 ระบบบัญชีลูกหนี้ (Accounts Receivable)

ระบบบัญชีเจ้าหนี้จะทำการติดตามกำหนดการจ่ายเงินจากลูกค้าที่จะต้องทำการ จ่ายให้องค์กร โดยบรรจุเครื่องมือที่จะทำการควบคุม และเร่งการรับเงินจากรายการที่บันทึกไว้ของใบสั่งขาย (Sales Order) เพื่อโอนไปเป็นการรับชำระหนี้ โมดูลนี้ควรจะสนับสนุนขั้นตอนการทำงานสำคัญๆ เหล่านี้

- 1) ระเบียบและนโยบายบัญชีและลูกหนี้ขององค์กร (AR Company Policies & Procedure)
- 2) ข้อมูลหลักของลูกค้าและหลักฐานการรับเงิน (Customer / Voucher Master Data)
- 3) การทำใบสำคัญในการรับเงิน และการวิเคราะห์ระยะเวลาการรับชำระหนี้ (Bill Processing & Aging Analysis)
- 4) การบริหารเงินเชื่อ (Credit Management)
- 5) เอกสารในการรับชำระเงินสด และขั้นตอนการรับเงิน (Credit/Payment Application, Receipt Processing)
- 6) ใบสำคัญในสมุดบัญชีรายวัน (Journal Voucher Processing)
- 7) การโอนข้อมูลบัญชีแยกประเภทลูกหนี้ (AR Ledger Posting)
- 8) การบัญชีต่างสกุลเงินและการแปลงอัตราแลกเปลี่ยน (Multicurrency Accounting & Conversion) รายการเปลี่ยนแปลงบัญชีลูกหนี้ การควบคุม (AR Transactions & Controls)
- 9) รายงานต่างๆ สำหรับบัญชีลูกหนี้ (AR Reporting)

2.2.4 ระบบบัญชีสินทรัพย์ถาวร (Fixed Assets)

ระบบสินทรัพย์ถาวรจะทำการบริหารค่าเสื่อมราคา (Depreciation) และต้นทุนอื่น ๆ ที่เกี่ยวข้องกับสินทรัพย์ที่จับต้องได้ เช่น สิ่งก่อสร้าง ทรัพย์สินสมบัติ เครื่องมือ และอุปกรณ์ โมดูลนี้ควรจะสนับสนุนขั้นตอนการทำงานสำคัญๆ เหล่านี้

- 1) การบันทึกสินทรัพย์ถาวร (Fixed Assets Record)
- 2) รายการเปลี่ยนแปลงสินทรัพย์ (Asset Transactions)
- 3) ค่าเสื่อมราคาสินทรัพย์ (Asset Depreciation)
- 4) การลงบัญชีค่าเสื่อมราคา (Depreciation Books)
- 5) การประเมินค่าใหม่ และการคำนวณอัตราดอกเบี้ย (Revaluation & Interest Calculation)
- 6) รายงานภาษีต่าง ๆ (Tax Reporting)

บทที่ 3

วิธีดำเนินการงานวิจัย

3.1 หลักการพัฒนาระบบ

มาตรฐานในการพัฒนาระบบ SAP คือ Accelerated SAP (ASAP) เป็นขั้นตอนที่ในการพัฒนาระบบ SAP ซึ่งออกแบบมาโดยเฉพาะ และครอบคลุมการทำงานทุกขั้นตอนตลอดการสร้างระบบ ERP และช่วยให้สามารถพัฒนาได้อย่างรวดเร็ว ASAP จึงได้ถูกนำไปใช้ในการพัฒนาระบบมากมายทั่วโลก ในการพัฒนาระบบแบบ Accelerated SAP (ASAP) ได้แบ่งเป็น 5 ระยะดังต่อไปนี้

- 1) การเตรียมโครงการ (Project Preparation)
- 2) การออกแบบกระบวนการทางธุรกิจ (Business Blueprint)
- 3) การจัดทำระบบ (Realization)
- 4) การเตรียมความพร้อมก่อนใช้ระบบ (Final Preparation)
- 5) การใช้งานระบบจริง และสนับสนุน (Go Live & Support)

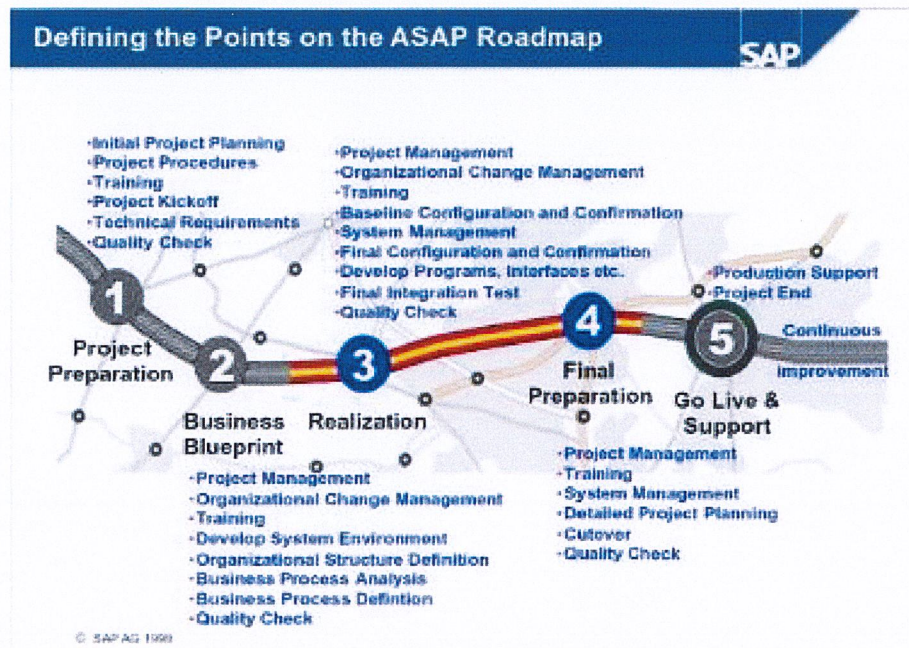

รูปที่ 3.1 ASAP Methodology

ซึ่งในการเข้ามาทำสหกิจศึกษาในครั้งนี้ ได้เข้าโครงการในช่วง ระยะที่ 3 ถึงระยะที่ 4 ซึ่งมีรายละเอียดตามนี้

ระยะที่ 3 การจัดทำระบบ (Realization)

เป็นช่วงออกแบบกำหนดลักษณะเฉพาะของระบบ (Technical Specification) จากสำรวจความต้องการของผู้ใช้งานในช่วงการออกแบบกระบวนการทางธุรกิจ (Business Blueprint) จากนั้น จะทำการพัฒนาระบบขึ้น ตามที่ออกแบบและกำหนดลักษณะเฉพาะ มีการจัดทำทดสอบย่อย (Unit testing) การทดสอบระบบที่เกี่ยวข้องโดยรวม (System Integration Test) และการทดสอบระบบก่อนใช้งานจริงโดยผู้ใช้ระบบ (User Acceptance Test) เพื่อให้ระบบเป็นไปตามความต้องการของผู้ใช้ระบบและไม่มีปัญหาใดๆ

ระยะที่ 4 การเตรียมความพร้อมก่อนใช้ระบบ (Final Preparation)

เป็นช่วงเตรียมการขั้นสุดท้าย โดยช่วงนี้ระบบหรือโปรแกรมที่พัฒนาขึ้นต้องเตรียมการเสร็จหมดแล้ว และจะมีการนัดวันทำการบล็อกกระบวนการต่างๆของระบบเก่า (Cut Off) เพื่อเตรียมที่จะโอนย้ายข้อมูลจากระบบเก่าเข้าสู่ระบบใหม่ (Data Migration) มีการกำหนดสิทธิ์ใช้งานระบบ (Authorization) ตามบทบาทหน้าที่รับผิดชอบ (Role) จัดการอบรมผู้ใช้งานครั้งสุดท้าย (End User Training) และทำคู่มือการใช้งาน (User Manual) เพื่อเตรียมความพร้อมให้กับผู้ใช้งานที่จะเข้ามาใช้ระบบ

3.2 การวิเคราะห์

3.2.1 การวิเคราะห์ระบบเก่า

การวิเคราะห์กระบวนการสำหรับโปรแกรมรายงานการเคลื่อนไหวสินทรัพย์ถาวร ในขั้นตอนแรกได้ทำงานศึกษาระบบเก่าเพื่อดูข้อดี - ข้อเสียอย่างไร สามารถปรับปรุงอะไร ให้มีประสิทธิภาพมากขึ้น โดยกระบวนการของระบบเก่ามีดังนี้

เนื่องจากระบบเก่านั้นไม่สามารถเรียกข้อมูลแบบ real time ได้ หากมีการรับมูลค่าสินทรัพย์ตัดจำหน่าย หรือโอนย้าย ระบบเก่าจะไม่สามารถแสดงข้อมูลเหล่านั้นได้ แต่ไม่มีฟังก์ชันแสดงผลรวมมูลค่าสินทรัพย์สินทรัพย์ตามเลขที่บัญชีสินทรัพย์ และผลรวมมูลค่าการโอนย้าย ทั้งยังไม่สามารถแสดงผลรวมของมูลค่าตามตามเขตชั้นพื้นฐานขององค์กร โดยผู้ใช้งานจะต้องเอาข้อมูลเลขที่สินทรัพย์มาผูกกับข้อมูลเขตชั้นพื้นฐานแล้วรวมยอดเอง จะเห็นได้ว่าระบบเก่าจะต้องผูกเขตชั้นพื้นฐานของบริษัทและรวมยอดเอง ทำให้เสียเวลาและอาจจะเกิดข้อมูลผิดพลาดได้

3.2.2 การวิเคราะห์ระบบใหม่

องค์กรได้นำระบบ SAP เข้ามาใช้ในการทำงาน และพัฒนาระบบ SAP ให้มาทดแทนในส่วนที่ระบบเก่าทำไม่ได้ โดยระบบ SAP สามารถเรียกรายการได้แบบ Real time มีการผูกเขตชั้นพื้นฐานขององค์กรให้แล้ว และเพิ่มฟังก์ชันการเรียกรายงานแบบผลรวมมูลค่าตามเลขที่บัญชีสินทรัพย์ถาวรแบบผลรวมมูลค่าตามการโอนย้าย เพื่อเพิ่มความสะดวกและลดข้อผิดพลาดที่อาจจะเกิดขึ้นบนรายงาน

ประโยชน์ของการนำระบบ SAP เข้ามาจัดการและพัฒนาโปรแกรมรายงานการเคลื่อนไหวสินทรัพย์ถาวร

- 1) ลดระยะเวลาในการทำงาน
- 2) ลดความผิดพลาดที่อาจจะเกิดขึ้นตอนรวมมูลค่าตามเขตพื้นที่ฐานขององค์กร
- 3) สามารถตรวจสอบระบบได้แบบ real-time
- 4) สามารถเรียกรายงานแบบผลรวมตามเลขที่บัญชีสินทรัพย์ถาวร และแบบผลรวมตามการโอนย้าย

3.3 แผนภาพแสดงการทำงานของผู้ใช้ระบบ (Use Case Diagram)

แสดงความสัมพันธ์ระหว่างโปรแกรมกับผู้ใช้งาน เพื่อให้ทราบว่าผู้ใช้งานใดบ้างในแต่ละส่วนของระบบ และแสดงถึงภาพรวมจากระบบ

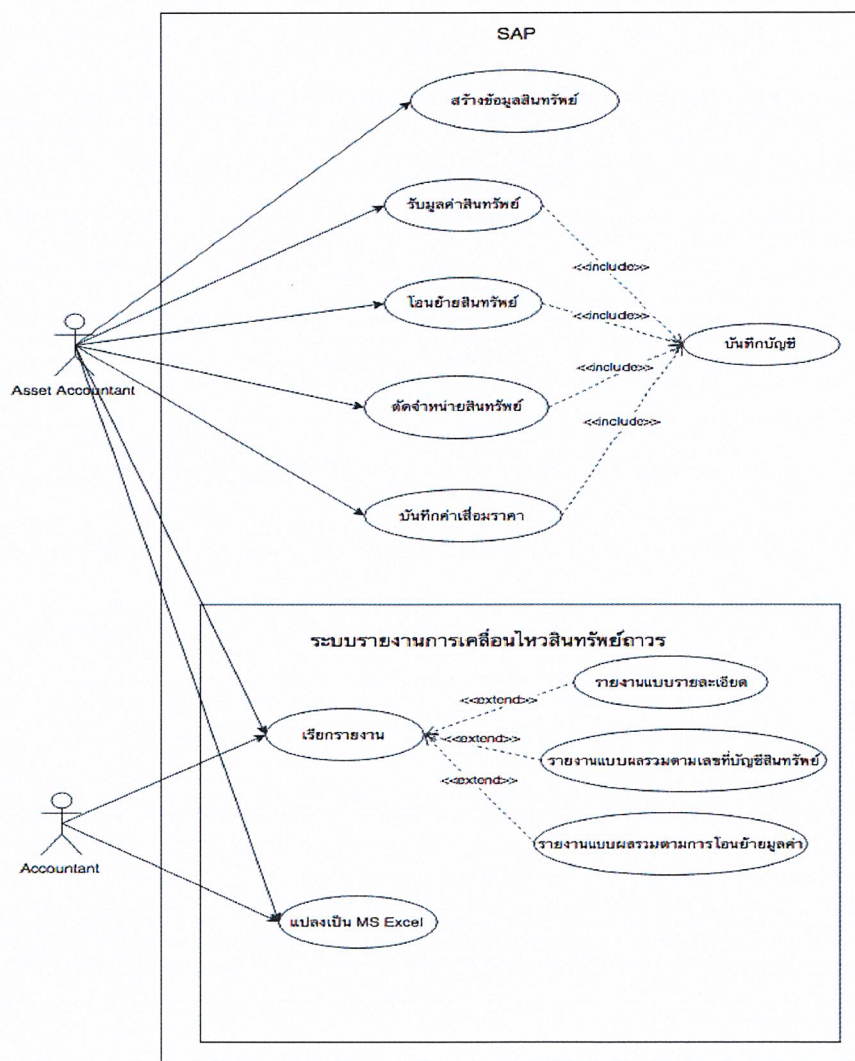

รูปที่ 3.2 แผนภาพแสดงการทำงานของผู้ใช้ระบบ Use Case Diagram

จากภาพแสดงการทำงานของผู้ใช้งานระบบ พนักงานบัญชีด้านสินทรัพย์ถาวรสามารถใช้งานระบบ ได้ทุกกระบวนการต่าง ๆ ของสินทรัพย์ เช่น การรับมูลค่า ตัดจำหน่าย เรียกรายงาน ฯลฯ แต่พนักงานบัญชีทั่วไปสามารถทำได้แค่ เรียกรายงาน แปลงไฟล์ และพิมพ์รายงาน

3.4 ตารางแสดงคำอธิบายผู้ใช้งาน (Use Case Description)

ตารางที่ 3.1 ตารางแสดงคำอธิบายการสร้างสินทรัพย์

Use Case Name:	สร้างข้อมูลสินทรัพย์	
Actor:	Asset Accountant	
Pre-Condition:	มีการร้องขอการสร้างข้อมูลสินทรัพย์	
Post-Condition:	แสดงเลขที่สินทรัพย์	
Description:	เป็นการสร้างข้อมูลสินทรัพย์	
Flow of Events	User	System
	1. ใส่ T-Code การสร้างข้อมูลสินทรัพย์ 2. กรอกข้อมูลสินทรัพย์ 3. กด “บันทึก”	ระบบจะทำการบันทึกข้อมูลและแสดงเลขที่สินทรัพย์
Exceptions:		

ตารางที่ 3.2 ตารางแสดงคำอธิบายการรับมูลค่าสินทรัพย์

Use Case Name:	การรับมูลค่าสินทรัพย์	
Actor:	Asset Accountant	
Pre-Condition:	การสร้างข้อมูลสินทรัพย์	
Post-Condition:	แสดงข้อความการรับมูลค่าสำเร็จและบันทึกบัญชี	
Description:	รับมูลค่าของสินทรัพย์	
Flow of Events	User	System
	1. ใส่ T-Code การรับมูลค่า 2. กรอกข้อมูลการรับมูลค่า 3. กด “บันทึก”	ระบบจะทำการรับมูลค่า บันทึกบัญชีและมีการแสดงข้อความรับมูลค่าสำเร็จ
Exceptions:		

ตารางที่ 3.3 ตารางแสดงคำอธิบายการโอนย้ายมูลค่าสินทรัพย์

Use Case Name:	โอนย้ายมูลค่าสินทรัพย์	
Actor:	Asset Accountant	
Pre-Condition:	มีการร้องขอโอนย้าย การสร้างข้อมูลสินทรัพย์และการรับมูลค่า	
Post-Condition:	แสดงข้อความการโอนย้ายสำเร็จและบันทึกบัญชี	
Description:	โอนย้ายมูลค่าของสินทรัพย์	
Flow of Events	User	System
	<ol style="list-style-type: none"> 1. ใส่ T-Code การโอนย้ายสินทรัพย์ 2. กรอกข้อมูลที่จะโอนย้าย 3. กด “บันทึก” 	<p>ระบบจะทำการโอนย้าย บันทึกบัญชีและมีการแสดงข้อความโอนย้ายสำเร็จ</p>
Exceptions:		

ตารางที่ 3.4 ตารางแสดงคำอธิบายการตัดจำหน่ายสินทรัพย์

Use Case Name:	การตัดจำหน่ายสินทรัพย์	
Actor:	Asset Accountant	
Pre-Condition:	มีการร้องขอการตัดจำหน่าย การสร้างข้อมูลสินทรัพย์และการรับมูลค่า	
Post-Condition:	แสดงข้อความการตัดจำหน่ายและบันทึกบัญชี	
Description:	ตัดจำหน่ายสินทรัพย์	
Flow of Events	User	System
	<ol style="list-style-type: none"> 1. ใส่ T-Code การตัดจำหน่ายสินทรัพย์ 2. กรอกข้อมูลการตัดจำหน่าย 3. กด “บันทึก” 	<p>ระบบจะทำการตัดจำหน่าย บันทึกบัญชีและมีการแสดงข้อความโอนย้ายสำเร็จ</p>
Exceptions:		

ตารางที่ 3.5 ตารางแสดงคำอธิบายการบันทึกค่าเสื่อมราคา

Use Case Name:	การบันทึกค่าเสื่อมราคา	
Actor:	Asset Accountant	
Pre-Condition:	มีข้อมูลสินทรัพย์และมูลค่า	
Post-Condition:	แสดงค่าเสื่อมราคา	
Description:	บันทึกค่าเสื่อมราคา	
Flow of Events	User	System
	<ol style="list-style-type: none"> 1. ใส่ T-Code การบันทึกค่าเสื่อมราคา 2. เลือกรูปแบบการบันทึกค่าเสื่อม 3. กด “รันค่าเสื่อมราคา” 	ระบบจะทำบันทึกค่าเสื่อมราคาบันทึกบัญชีและมีการแสดงค่าเสื่อมราคา
Exceptions:		

ตารางที่ 3.6 ตารางแสดงคำอธิบายการเรียกรายงานการเคลื่อนไหวสินทรัพย์ถาวร

Use Case Name:	การเรียกรายงาน	
Actor:	Asset Accountant/Accountant	
Pre-Condition:	มีข้อมูลสินทรัพย์และมูลค่า	
Post-Condition:	แสดงรายงานการเคลื่อนไหวสินทรัพย์ถาวร	
Description:	เรียกรายงานการเคลื่อนไหวสินทรัพย์	
Flow of Events	User	System
	<ol style="list-style-type: none"> 1. ใส่ T-Code การเรียกรายงาน 2. กรอกข้อมูลช่วงเวลา 3. เลือกรูปแบบแบบรายงาน 4. กด “Execute” 	ระบบจะเรียกรายงานตามช่วงเวลาที่กำหนด
Exceptions:		

ตารางที่ 3.7 ตารางแสดงคำอธิบายการเรียกรายงานการเคลื่อนไหวสินทรัพย์ถาวรแบบ
รายละเอียด

Use Case Name:	การเรียกรายงานแบบรายละเอียด	
Actor:	Asset Accountant/Accountant	
Pre-Condition:	มีข้อมูลสินทรัพย์และมูลค่า	
Post-Condition:	แสดงรายงานการเคลื่อนไหวสินทรัพย์ถาวรแบบรายละเอียด	
Description:	เรียกรายงานแบบรายละเอียด	
Flow of Events	User	System
	1. ใส่ T-Code การเรียกรายงาน 2. กรอกข้อมูลช่วงเวลา 3. เลือกรูปแบบแบบรายงานแบบรายละเอียด 4. กด “Execute”	ระบบจะเรียกรายงานแบบรายละเอียดตามเวลาที่กำหนด
Exceptions:		

ตารางที่ 3.8 ตารางแสดงคำอธิบายการเรียกรายงานการเคลื่อนไหวสินทรัพย์ถาวรแบบผลรวมตามเลขที่บัญชีสินทรัพย์

Use Case Name:	การเรียกรายงานแบบผลรวมตามเลขที่บัญชีสินทรัพย์	
Actor:	Asset Accountant/Accountant	
Pre-Condition:	มีข้อมูลสินทรัพย์และมูลค่า	
Post-Condition:	แสดงรายงานการเคลื่อนไหวสินทรัพย์ถาวรแบบผลรวมตามเลขที่บัญชีสินทรัพย์	
Description:	เรียกรายงานแบบผลรวมตามเลขที่บัญชีสินทรัพย์	
Flow of Events	User	System
	<ol style="list-style-type: none"> 1. ใส่ T-Code การเรียกรายงาน 2. กรอกข้อมูลช่วงเวลา 3. เลือกรูปแบบแบบรายงานแบบผลรวมตามเลขที่บัญชีสินทรัพย์ 4. กด “Execute” 	ระบบจะเรียกรายงานแบบผลรวมตามเลขที่บัญชีสินทรัพย์ ตามช่วงเวลาที่กำหนด
Exceptions:		

ตารางที่ 3.9 ตารางแสดงคำอธิบายการเรียกรายงานการเคลื่อนไหวสินทรัพย์ถาวรแบบผลรวมตามการโอนย้ายมูลค่า

Use Case Name:	การเรียกรายงานแบบผลรวมตามการโอนย้ายมูลค่า	
Actor:	Asset Accountant/Accountant	
Pre-Condition:	มีข้อมูลสินทรัพย์และมูลค่า	
Post-Condition:	แสดงรายงานการเคลื่อนไหวสินทรัพย์ถาวรแบบผลรวมตามการโอนย้ายมูลค่า	
Description:	เรียกรายงานแบบผลรวมตามเลขที่บัญชีสินทรัพย์	
Flow of Events	User	System
	1. ใส่ T-Code การเรียกรายงาน 2. กรอกข้อมูลช่วงเวลา 3. เลือกรูปแบบแบบรายงานแบบผลรวมตามการโอนย้ายมูลค่า 4. กด “Execute”	ระบบจะเรียกรายงานแบบผลรวมตามการโอนย้ายมูลค่า ตามช่วงเวลาที่กำหนด
Exceptions:		

ตารางที่ 3.10 ตารางแสดงคำอธิบายการแปลงรายงานเป็น Microsoft Excel

Use Case Name:	แปลงเป็น MS Excel	
Actor:	Asset Accountant/Accountant	
Pre-Condition:	เรียกรายงาน	
Post-Condition:	แสดงรายงานการเคลื่อนไหวสินทรัพย์ถาวรแบบผลรวมตามการโอนย้ายมูลค่า	
Description:	นำข้อมูลรายงานออกเป็น MS Excel	
Flow of Events	User	System
	1. เรียกรายงาน 2. กด “Export Excel”	ระบบจะทำการแปลงข้อมูลออกไปเป็น MS Excel
Exceptions:		

3.5 แผนภาพกิจกรรม (Activity Diagram)

แสดงขั้นตอนการทำงานในโปรแกรม ให้เห็นถึงวิธีการทำงานในแต่ละขั้นตอนอย่างเป็นลำดับ ตั้งแต่แรกจนได้ผลลัพธ์ตามที่ต้องการ มีรายละเอียดดังนี้

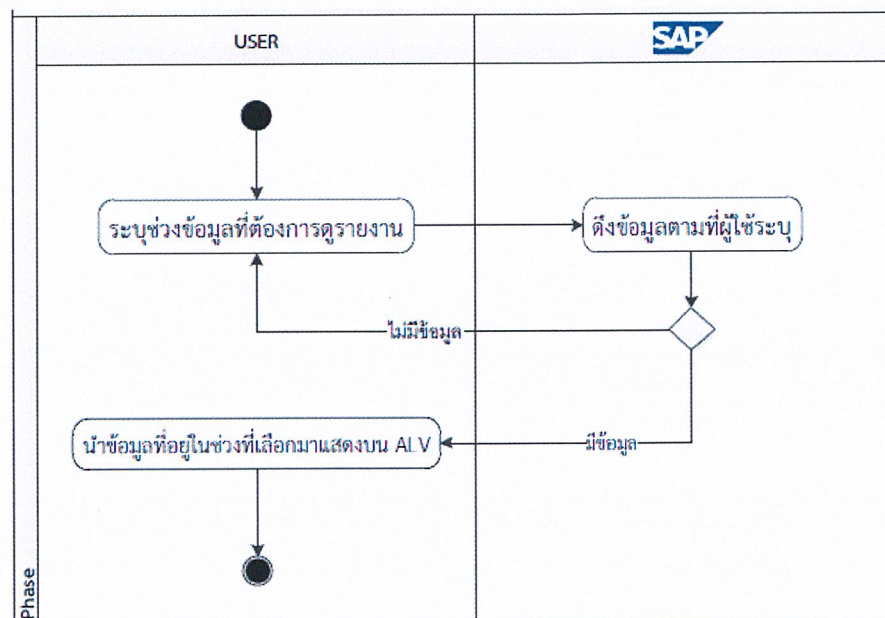

รูปที่ 3.3 แผนภาพกิจกรรม Activity Diagram

3.6.2 คำอธิบายการเก็บข้อมูลของฐานข้อมูล (Table Description)

ชื่อตาราง : FMFINT

คำอธิบายตาราง : FIFM: ข้อความเงินทุน

ตารางที่ 3.11 รายละเอียดการเก็บข้อมูลในตาราง FMFINT

Field	Type	Details	Keys
FIKRS	CHAR(4)	เขตการจัดการทางการเงิน	KEY
FINCODE	CHAR(10)	เงินทุน	KEY
SPRAS	LANG(1)	คีย์ภาษา	KEY
BESCHR	CHAR(40)	คำอธิบาย	

ชื่อตาราง : FMFINCODE

คำอธิบายตาราง : FIFM: รหัสทางการเงิน

ตารางที่ 3.12 รายละเอียดการเก็บข้อมูลในตาราง FMFINCODE

Field	Type	Details	Keys
FIKRS	CHAR(4)	เขตการจัดการทางการเงิน	KEY
FINCODE	CHAR(10)	เงินทุน	KEY

ชื่อตาราง : T001

คำอธิบายตาราง : รหัสบริษัท

ตารางที่ 3.13 รายละเอียดการเก็บข้อมูลในตาราง T001

Field	Type	Details	Keys
BUKRS	CHAR(4)	รหัสบริษัท	KEY
FIKRS	CHAR(4)	เขตการจัดการทางการเงิน	

ชื่อตาราง : T095

คำอธิบายตาราง : Balance sheet accounts for depreciation areas Table

ตารางที่ 3.14 รายละเอียดการเก็บข้อมูลในตาราง T095

Field	Type	Details	Keys
KTOPL	CHAR(4)	ผังบัญชี	KEY
KTOGR	CHAR(8)	การกำหนดบัญชี	KEY
AFABE	NUMC(2)	เขตค่าเสื่อมราคาจริง	KEY
KTANSW	CHAR(10)	บัญชีงบดุล: ต้นทุนการได้มาและ การผลิต	

ชื่อตาราง : CSKS

คำอธิบายตาราง : ข้อมูลหลักของศูนย์ต้นทุน

ตารางที่ 3.15 รายละเอียดการเก็บข้อมูลในตาราง CSKS

Field	Type	Details	Keys
KOSTL	CHAR(10)	ศูนย์ต้นทุน	KEY
KOKRS	CHAR(4)	เขตการควบคุม	KEY
DATBI	DATS(8)	มีผลถึงวันที่	KEY
BUKRS	CHAR(4)	รหัสบริษัท	FK

ชื่อตาราง : CSKT

คำอธิบายตาราง : ข้อความศูนย์ต้นทุน

ตารางที่ 3.16 รายละเอียดการเก็บข้อมูลในตาราง CSKT

Field	Type	Details	Keys
KOSTL	CHAR(10)	ศูนย์ต้นทุน	KEY
KOKRS	CHAR(4)	เขตการควบคุม	KEY
KTEXT	CHAR(20)	General Name	

ชื่อตาราง : ANLZ

คำอธิบายตาราง : การปันส่วนสินทรัพย์ที่ขึ้นกับเวลา

ตารางที่ 3.17 รายละเอียดการเก็บข้อมูลในตาราง ANLZ

Field	Type	Details	Keys
BUKRS	CHAR(4)	รหัสบริษัท	KEY
ANLN1	CHAR(12)	เลขที่สินทรัพย์หลัก	KEY
ANLN2	CHAR(4)	เลขที่ย่อยของสินทรัพย์	KEY
KOSTL	CHAR(10)	ศูนย์ต้นทุน	
GEBER	CHAR(10)	เงินทุน	

ชื่อตาราง : ANEK

คำอธิบายตาราง : การผ่านรายการสินทรัพย์ตามหัวเรื่องเอกสาร

ตารางที่ 3.18 รายละเอียดการเก็บข้อมูลในตาราง ANEK

Field	Type	Details	Keys
BUKRS	CHAR(4)	รหัสบริษัท	KEY
ANLN1	CHAR(12)	เลขที่สินทรัพย์หลัก	KEY
ANLN2	CHAR(4)	เลขที่ย่อยของสินทรัพย์	KEY
GJAHR	NUMC(4)	ปีบัญชี	KEY
LNRRAN	NUMC(5)	เลขลำดับของบรรทัดรายการ สินทรัพย์ในปีบัญชี	KEY
EBELN	CHAR(10)	เลขที่เอกสารการจัดซื้อ	
BUDAT	DATS(8)	วันที่ผ่านรายการในเอกสาร	

ชื่อตาราง : ANLA

คำอธิบายตาราง : เซกเมนต์เรคคอร์ดหลักของสินทรัพย์

ตารางที่ 3.19 รายละเอียดการเก็บข้อมูลในตาราง ANLA

Field	Type	Details	Keys
BUKRS	CHAR(4)	รหัสบริษัท	KEY
ANLN1	CHAR(12)	เลขที่สินทรัพย์หลัก	KEY
ANLN2	CHAR(4)	เลขที่ย่อยของสินทรัพย์	KEY
ANLKL	CHAR(8)	หมวดสินทรัพย์	
KTOGR	CHAR(8)	การกำหนดบัญชี	FK

ชื่อตาราง : ANLP

คำอธิบายตาราง : มูลค่าสินทรัพย์ตามงวดเวลา

ตารางที่ 3.20 รายละเอียดการเก็บข้อมูลในตาราง ANLP

Field	Type	Details	Keys
BUKRS	CHAR(4)	รหัสบริษัท	KEY
ANLN1	CHAR(12)	เลขที่สินทรัพย์หลัก	KEY
ANLN2	CHAR(4)	เลขที่ย่อยของสินทรัพย์	KEY
GJAHR	NUMC(4)	ปีบัญชี	KEY
PERAF	NUMC(3)	งวดการผ่านรายการของค่าเสื่อม ราคา	KEY
NAFAZ	CURR(13)	ค่าเสื่อมราคาปกติที่ผ่านรายการ	
KTOGR	CHAR(8)	การกำหนดบัญชี	FK

ชื่อตาราง : ANEP

คำอธิบายตาราง : บรรทัดรายการสินทรัพย์

ตารางที่ 3.21 รายละเอียดการเก็บข้อมูลในตาราง ANEP

Field	Type	Details	Keys
BUKRS	CHAR(4)	รหัสบริษัท	KEY
ANLN1	CHAR(12)	เลขที่สินทรัพย์หลัก	KEY
ANLN2	CHAR(4)	เลขที่ย่อยของสินทรัพย์	KEY
AFABE	NUMC(2)	เขตค่าเสื่อมราคาจริง	KEY
BELNR	NUMC(10)	เลขที่เอกสารทางบัญชี	KEY
LNRAN	NUMC(5)	เลขลำดับของบรรทัดรายการ สินทรัพย์ในปีบัญชี	KEY
GJAHR	NUMC(4)	ปีบัญชี	KEY
BZDAT	DATS(8)	วันที่คิดมูลค่าสินทรัพย์	
ANBTR	CURR(13),2	จำนวนเงินที่ผ่านรายการ	
BWASL	CHAR(3)	ประเภทรายการสินทรัพย์	
LNSAN	NUMC(5)	เลขที่ตามลำดับของบรรทัด รายการสินทรัพย์ที่กลับรายการ	

ชื่อตาราง : BKPF

คำอธิบายตาราง : ส่วนหัวของเอกสารทางการบัญชี

ตารางที่ 3.22 รายละเอียดการเก็บข้อมูลในตาราง BKPF

Field	Type	Details	Keys
BUKRS	CHAR(4)	รหัสบริษัท	KEY
BELNR	CHAR(10)	เลขที่เอกสารทางบัญชี	KEY
GJAHR	NUMC(4)	ปีบัญชี	KEY
BLART	CHAR(2)	ประเภทเอกสาร	
AWKEY	CHAR(20)	Reference Key	
XREVERSAL	CHAR(1)	ระบุว่าเอกสารเป็นเอกสารการ กลับรค.หรือถูกกลับรค.แล้ว	

ชื่อตาราง : BSEG

คำอธิบายตาราง : เซกเมนต์ของเอกสารการบัญชี

ตารางที่ 3.23 รายละเอียดการเก็บข้อมูลในตาราง BSEG

Field	Type	Details	Keys
BUKRS	CHAR(4)	รหัสบริษัท	KEY
BELNR	CHAR(10)	เลขที่เอกสารทางบัญชี	KEY
GJAHR	NUMC(4)	ปีบัญชี	KEY
DMTBR	CURR(13)	จำนวนเงินในสกุลเงินในประเทศ	
SHKZG	CHAR(1)	ตัวบ่งชี้เดบิต/เครดิต	
KOART	CHAR(1)	ประเภทบัญชี	

ชื่อตาราง : SKAT

คำอธิบายตาราง : ข้อมูลหลักบัญชีแยกประเภททั่วไป (ผังบัญชี : รายละเอียด)

ตารางที่ 3.24 รายละเอียดการเก็บข้อมูลในตาราง SKAT

Field	Type	Details	Keys
SPRAS	LANG(1)	คีย์ภาษา	KEY
KTOPL	CHAR(4)	ผังบัญชี	KEY
SAKNR	CHAR(10)	เลขที่บัญชีแยกประเภททั่วไป	KEY
TXT50	CHAR(50)	ข้อความแบบยาวของบัญชีแยกประเภททั่วไป	

ชื่อตาราง : BSIS

คำอธิบายตาราง : Secondary Index for G/L Accounts Table

ตารางที่ 3.25 รายละเอียดการเก็บข้อมูลในตาราง BSIS

Field	Type	Details	Keys
BUKRS	CHAR(4)	รหัสบริษัท	KEY
GJAHR	NUMC(4)	ปีบัญชี	KEY
BELNR	CHAR(10)	เลขที่เอกสารทางบัญชี	KEY
ZUONR	CHAR(18)	เลขที่การกำหนด	KEY
HKONT	CHAR(10)	บัญชีแยกประเภททั่วไป	KEY
BEWAR	CHAR(3)	ประเภทรายการ	

ชื่อตาราง : BSAK

คำอธิบายตาราง : Secondary Index for Vendors (Clear Items) Table

ตารางที่ 3.26 รายละเอียดการเก็บข้อมูลในตาราง BSAK

Field	Type	Details	Keys
BUKRS	CHAR(4)	รหัสบริษัท	KEY
GJAHR	NUMC(4)	ปีบัญชี	KEY
BELNR	CHAR(10)	เลขที่เอกสารทางบัญชี	KEY
XRAGL	CHAR(1)	ตัวบ่งชี้ : กลับรายการหักล้าง	

ชื่อตาราง : BSIK

คำอธิบายตาราง : Secondary Index for Vendors Table

ตารางที่ 3.27 รายละเอียดการเก็บข้อมูลในตาราง BSIK

Field	Type	Details	Keys
BUKRS	CHAR(4)	รหัสบริษัท	KEY
GJAHR	NUMC(4)	ปีบัญชี	KEY
LIFNR	CHAR(10)	เลขที่บัญชีของผู้ขายหรือเจ้าหนี้	KEY
UMSKZ	CHAR(1)	ตัวบ่งชี้บัญชีแยกประเภททั่วไปพิเศษ	KEY
UMSKS	CHAR(1)	ประเภทรายการบัญชีแยกประเภททั่วไปแบบพิเศษ	KEY
AUGDT	DATS(8)	วันที่หักล้าง	KEY
AUGBL	CHAR(10)	เลขที่เอกสารของเอกสารการหักล้าง	KEY
ZUONR	CHAR(18)	เลขที่การกำหนด	KEY
BELNR	CHAR(10)	เลขที่เอกสารทางบัญชี	KEY
BUZEI	NUMC(3)	จำนวนของบรรทัดรายการภายในเอกสารทางบัญชี	KEY
REBZG	CHAR(10)	จำนวนใบกำกับสินค้าของรายการที่เป็นของ	

REBZJ	NUMC(4)	ปีบัญชีของใบกำกับสินค้าที่เกี่ยวข้อง (สำหรับใบลดหนี้)	
REBZZ	NUMC(3)	บรรทัดรายการในใบกำกับสินค้าที่เกี่ยวข้อง	
SHKZG	CHAR(1)	ตัวบ่งชี้เดบิต/เครดิต	
DMBTR	CURR(13),2	จำนวนเงินในสกุลเงินในประเทศ	

ชื่อตาราง : RSEG

คำอธิบายตาราง : รายการเอกสาร: ใบกำกับสินค้าที่เข้ามา

ตารางที่ 3.28 รายละเอียดการเก็บข้อมูลในตาราง RSEG

Field	Type	Details	Keys
BUKRS	CHAR(4)	รหัสบริษัท	KEY
BELNR	CHAR(10)	เลขที่เอกสารทางบัญชี	KEY
GJAHR	NUMC(4)	ปีบัญชี	KEY
EBELN	CHAR(10)	เลขที่เอกสารการจัดซื้อ	
EBELP	NUMC(5)	เลขที่รายการของเอกสารจัดซื้อ	
LFBNR	CHAR(10)	เลขที่เอกสารของเอกสารอ้างอิง	
LFGJA	NUMC(4)	ปีบัญชีของงวดปัจจุบัน	

ชื่อตาราง : RBKP

คำอธิบายตาราง : รายการเอกสาร: ใบกำกับสินค้าที่เข้ามา

ตารางที่ 3.29 รายละเอียดการเก็บข้อมูลในตาราง RBKP

Field	Type	Details	Keys
BELNR	CHAR(10)	เลขที่เอกสารทางบัญชี	KEY
GJAHR	NUMC(4)	ปีบัญชี	KEY

3.7 รายละเอียดคุณสมบัติของโปรแกรม (Functional Specification)

โดยจะแสดงรายละเอียด ลักษณะ และฟังก์ชันการทำงาน

3.7.1 สมมติฐานการออกแบบ (Design Assumptions (Required))

โปรแกรมรายงานแสดงการเคลื่อนไหวของสินทรัพย์ จะแสดงรายการเคลื่อนไหว เช่น การซื้อ การโอนย้ายเข้าและออก การตัดจำหน่าย ของสินทรัพย์ถาวรแบบ detail และ summary ของทั้งมูลค่าการได้มา และมูลค่าของค่าเสื่อมราคาสะสมของสินทรัพย์ถาวร แบบ detail และ summary เพื่อใช้ประกอบงบการเงิน

3.7.2 ฟังก์ชันการทำงานของโปรแกรม

- 1) ระบุเงื่อนไขหน้าจอเลือก (Selection Screen)
- 2) เรียกรายงานแสดงการเคลื่อนไหวสินทรัพย์ถาวร
 - โฟรกราวน์ (Foreground)
 - แบ็คกราวน์ (Background)
- 3) เรียกรายงานแบบ real-time
- 4) แสดงรายงานแบบละเอียด (Detail)
- 5) แสดงรายงานแบบผลรวมตามเลขที่บัญชีสินทรัพย์ (Summary by Asset Account)
 - แสดงรายงานแบบผลรวมตามการโอนย้ายมูลค่า (Reclassify)
 - แสดงรายงานแบบ ALV (ABAP List Viewer) และสามารถแปลงไฟล์ให้อยู่ในรูปแบบของโปรแกรม Excel ได้

3.8 ขั้นตอนการทดสอบระบบ

- 1) ทดสอบเรียกรายงานการเคลื่อนไหวสินทรัพย์ถาวรแบบรายละเอียด
- 2) ทดสอบเรียกรายงานการเคลื่อนไหวสินทรัพย์ถาวรแบบผลรวมตามเลขที่บัญชีสินทรัพย์
- 3) ทดสอบเรียกรายงานการเคลื่อนไหวสินทรัพย์ถาวรแบบผลรวมตามการโอนย้ายมูลค่า
- 4) ทดสอบการดำเนินการแบบโฟรกราวน์ (Foreground)
- 5) ทดสอบการดำเนินการแบบแบ็คกราวน์ (Background)
- 6) ทดสอบการส่งออกไฟล์

3.9 ระยะเวลาในการดำเนินงาน

ในการวางแผนพัฒนาทั้งหมด ระยะการดำเนินงานของโครงการทั้งหมด 12 เดือน และการเข้าร่วมสหกิจศึกษาในส่วนของ Functional และ ABAP ซึ่งเป็นส่วนหนึ่งของทั้งโครงการ จึงจะขอกล่าวรายละเอียดถึงการเข้าร่วมสหกิจศึกษาในช่วงเดือนที่ 5-10 ของแผนพัฒนาโครงการ (เดือน มิถุนายน – ธันวาคม) ดังนี้

- 1) ช่วงเดือนมิถุนายน ของการดำเนินโครงการ อยู่ในช่วงทำ Key User Training เป็นการอบรมสอนผู้ใช้งานให้รู้จักการทำงานขอระบบ SAP ทั้งยังเริ่มออกแบบ Functional Specification ให้ตรงกับความต้องการของผู้ใช้ระบบ ที่ได้มาจากช่วง Business Blueprint และเริ่มพัฒนาระบบต่าง
- 2) ช่วงเดือนกรกฎาคม เข้าอบรม I am analyst เป็นการอบรมพนักงานที่เข้ามาใหม่ ให้รู้จักระบบ SAP และเป็นการปูความรู้พื้นฐานของแต่ละโมดูลงานของระบบ SAP
- 3) ช่วงเดือนสิงหาคม ถึง กลางเดือนพฤศจิกายน เป็นช่วงทำข้อกำหนดลักษณะเฉพาะของระบบ (Technical Specification) และนำไปพัฒนาระบบ ในระหว่างนั้นก็จะมีการนัดผู้ใช้งานมาทำการทดสอบระบบย่อย (Unit Testing) การทดสอบระบบที่เกี่ยวข้องโดยรวม (System Integration Testing) และเริ่มจัดทำทดสอบระบบการทำการทดสอบระบบก่อนใช้งานจริงโดยผู้ใช้ระบบ (User Acceptance Test)
- 4) ช่วงเดือนสิ้นพฤศจิกายน ถึง ธันวาคมเป็นช่วงเตรียมการขั้นสุดท้ายก่อนจะขึ้นระบบจริง โดยมีการจัดอบรมผู้ใช้งานครั้งสุดท้ายก่อนใช้ระบบจริง (End User Training) ทดสอบการกำหนด สิทธิ (Authorize) และหน้าที่ (Role) ของรหัสผู้ใช้งานให้ตรงกับตำแหน่ง และเริ่มการเตรียมการทำการโอนย้ายจากระบบเก่าขึ้นระบบใหม่ (Data Conversion)

โดยมีแผนภาพแสดงการทำงานตามตาราง ดังรูปที่ 3.30 ซึ่งความเข้มของสีจะเป็นตัวบ่งบอกเปอร์เซ็นต์ของการทำงานในแต่ละงานในช่วงนั้นๆ

ตารางที่ 3.30 ตารางแสดงการทำงานเดือนมิถุนายน - ธันวาคม

การดำเนินงาน	มิ.ย.	ก.ค.	ส.ค.	ก.ย.	ต.ค.	พ.ย.	ธ.ค.
ทำการอบรมการใช้งานระบบ KUT (Key User Training)	■						
ออกแบบ Functional Specification	■						
เข้าอบรม I Am Analyst	■	■					
ออกแบบ Technical Specification	■	■	■				
พัฒนารายงานการเคลื่อนไหวสินทรัพย์ถาวร	■	■	■	■			
ทำการทดสอบย่อย (UT: Unit Test)	■	■	■	■	■		
ทำการทดสอบระบบรวม(SIT: System Integration Test)	■	■	■	■	■	■	
ทดสอบก่อนส่งมอบโปรแกรม (UAT: User Acceptance Test)	■	■	■	■	■	■	■
จัดทำการอบรมครั้งสุดท้าย(EUT: End User Training)	■	■	■	■	■	■	■
กำหนดสิทธิ์(Authorized)และหน้าที่(Role) ของผู้ใช้งาน	■	■	■	■	■	■	■
ทำการโอนย้ายข้อมูล(Data Conversion)	■	■	■	■	■	■	■

บทที่ 4

ผลการวิจัยและการอภิปรายผล

4.1 โปรแกรมรายงานการเคลื่อนไหวสินทรัพย์ถาวรเพื่อประกอบงบการเงิน

โปรแกรมรายงานการเคลื่อนไหวสินทรัพย์ถาวรเพื่อประกอบงบการเงิน เป็นโปรแกรมรายงานที่ ถูกพัฒนาให้สามารถแสดงข้อมูลของมูลค่าต่างๆ ของสินทรัพย์ถาวรให้กับองค์กรเพื่อเรียกดูและ ตรวจสอบมูลค่าของสินทรัพย์ถาวร และนำมาใช้ในการประกอบงบการเงิน รวมถึงการนำมาใช้ ประกอบการตัดสินใจขององค์กร เพื่อให้การทำงานขององค์กรมีประสิทธิภาพมากขึ้น

4.1.1 หน้าจอหลักของโปรแกรม

หน้าจอหลักของโปรแกรมแสดงดังรูปที่ 4.1

- Company Information:** Fields for 'รหัสบริษัท' (Company Code) with value '1000', 'เลขที่สินทรัพย์' (Asset Number), and 'เลขที่ย่อย' (Sub-number). Each field has a 'ส่ง' (Send) button.
- การเลือก (Selection):** Fields for 'หมวดสินทรัพย์' (Asset Category) and 'ศูนย์ต้นทุน' (Cost Center), each with a 'ส่ง' button.
- การเลือกเพิ่มเติม (Additional Selection):** Fields for 'วันที่รายงาน' (Report Date) with value '01.12.2017' and 'ถึง' (To) with value '31.12.2017', and a 'ส่ง' button.
- ตัวเลือกรายงาน (Report Selection):** Radio buttons for 'Detail' (selected), 'Summary by Asset Account', and 'Summary of Reclassify'.
- Ignore Cost B/F:** A checkbox that is currently unchecked.

รูปที่ 4.1 หน้าจอหลักของโปรแกรมรายงานการเคลื่อนไหวสินทรัพย์ถาวรเพื่อประกอบงบการเงิน

หน้าจอตัวเลือก (Selection Screen) เป็นหน้าจอให้ระบุเงื่อนไขการเรียกข้อมูล และ ประเภทของรายงาน

- 1) กดปุ่ม  เพื่อดำเนินการ (Execute)

2) กดปุ่ม  เพื่อแสดงการเลือกแบบไดนามิก (การเลือกแบบนี้ใช้ในกรณีที่ต้องการระบุเงื่อนไขการเรียกรายงานแต่เงื่อนไขที่ต้องการระบุ ไม่มีบนหน้าจอตัวเลือก(Selection Screen) ดังรูปที่ 4.2

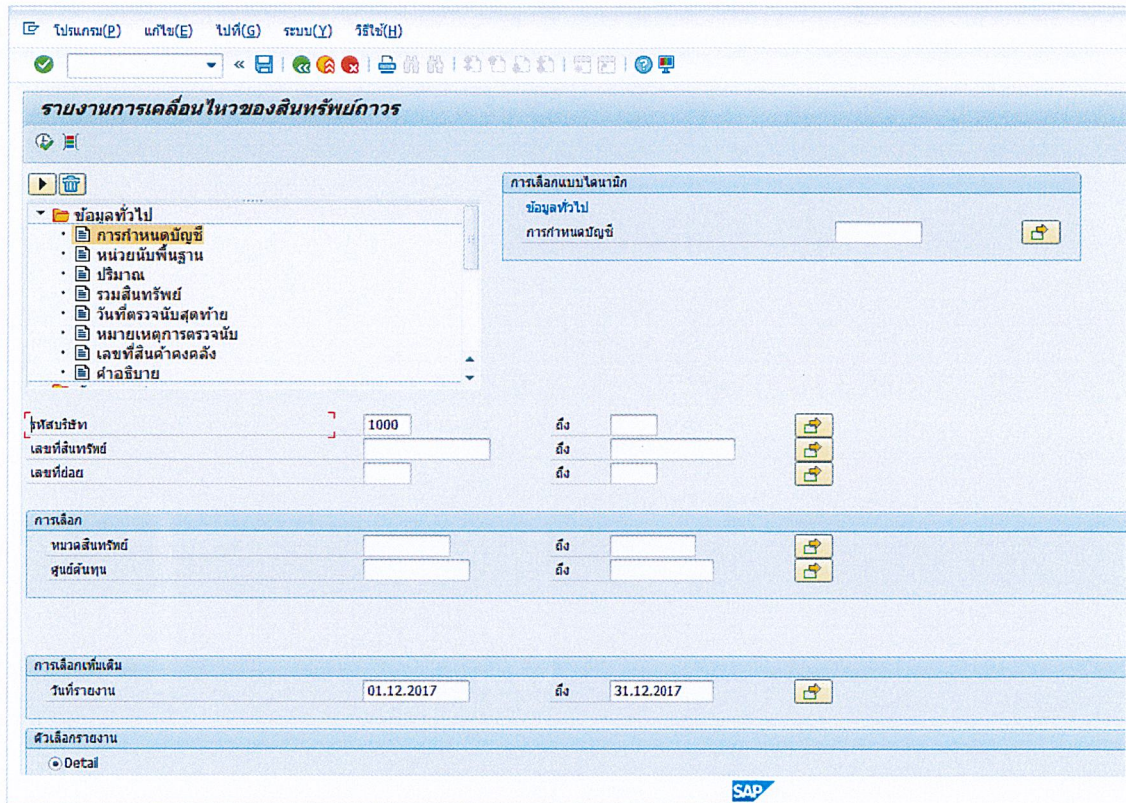

- ข้อมูลทั่วไป (General Information):** A list of selection criteria including 'การกำหนดบัญชี', 'หน่วยนับพื้นฐาน', 'ปริมาณ', 'รวมสินทรัพย์', 'วันที่ตรวจนับสุดท้าย', 'หมายเหตุการตรวจนับ', 'เลขที่สินค้าคงคลัง', and 'ค่าอธิบาย'.
- การเลือกแบบไดนามิก (Dynamic Selection):** A section with a 'ข้อมูลทั่วไป' (General Information) sub-section containing a text input field for 'การกำหนดบัญชี' and a 'ส่ง' (Send) button.
- การเลือก (Selection):** A section with input fields for 'รหัสบริษัท' (Company Code) with the value '1000', 'เลขที่สินทรัพย์' (Asset Number), and 'เลขที่ปล่อย' (Release Number). Each field has a 'ส่ง' (Send) button.
- การเลือกเพิ่มเติม (Additional Selection):** A section with input fields for 'หมวดสินทรัพย์' (Asset Category) and 'ศูนย์ต้นทุน' (Cost Center), each with a 'ส่ง' (Send) button.
- การเลือกเพิ่มเติม (Additional Selection - Dates):** A section with input fields for 'วันที่รายงาน' (Report Date) with the value '01.12.2017' and 'ถึง' (To) with the value '31.12.2017', each with a 'ส่ง' (Send) button.
- ตัวเลือกรายงาน (Report Selection):** A section with a radio button for 'Detail'.

The SAP logo is visible in the bottom right corner of the window.

รูปที่ 4.2 หน้าจอตัวเลือกแบบไดนามิก

3) กดปุ่ม  เพื่อแสดงหน้าจอเลือกหลายรายการ (ใช้ในกรณีที่มีการระบุเงื่อนไขการเลือกมากกว่า 1 ค่า) ดังรูปที่ 4.3

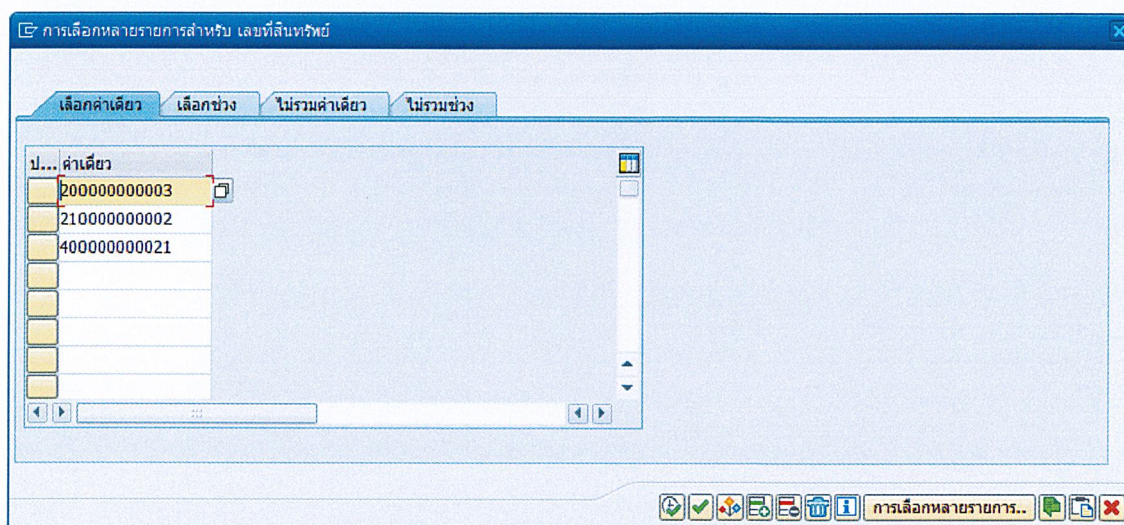

รูปที่ 4.3 หน้าจอการเลือกหลายรายการ

4) รูปแบบของรายงาน 3 แบบ คือ แบบรายละเอียด แบบผลรวมตามเลขที่บัญชีสินทรัพย์ถาวรและแบบผลรวมตามการโอนย้ายมูลค่า ดังรูปที่ 4.4

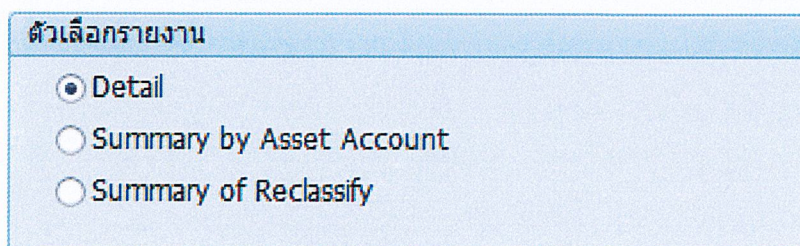

รูปที่ 4.4 รูปแบบของรายงาน

4.1.2 หน้าจอรายงานแบบรายละเอียด (Detail)

โดยเลือก Detail ที่หน้าจอหลัก แถบตัวเลือกรายงาน แล้วกดปุ่ม  เพื่อแสดงรายงานแบบรายละเอียดแสดงดังรูปที่ 4.5 – 4.7

รายงานการเคลื่อนไหวของสินทรัพย์(Summary by Asset Account)
 Period: 01.12.2017 to 31.12.2017
 Report Date: 18.12.2017 14:31:12
 User ID: JANEJIRA.MAN (Janejira Manma)

Cost Decre	Cost Decre	Cost Decre	Cost Decre	Cost Decre	Cost Decre	Total Cost	Cost Chang	Cost C/F	Accum.Dep.B/F	Depreciat	Depre.Ret	Depre.Ret
1,567,111.667	0.000	-1.000	1.000	1.000	1.000	2,036,315.100	4,491,120.100	17,905,110.000	11,079,120.000	11,079,120.000	11,079,120.000	11,079,120.000
3,675,994.500	2,716,666.500	-1.000	-1.000	6.000	0.000	17,030,210.000	27,020,000.000	1,030,000.000	1,030,000.000	1,030,000.000	1,030,000.000	1,030,000.000
0.000	0.000	77.175.000	25,110,000.000	11,140,000.000	0.000	11,140,000.000	11,140,000.000	1,030,000.000	1,030,000.000	1,030,000.000	1,030,000.000	1,030,000.000
0.000	0.000	0.000	0.000	0.000	0.000	0.000	0.000	0.000	0.000	0.000	0.000	0.000
0.000	0.000	0.000	0.000	0.000	0.000	0.000	0.000	0.000	0.000	0.000	0.000	0.000
0.000	0.000	0.000	0.000	0.000	0.000	0.000	0.000	0.000	0.000	0.000	0.000	0.000
0.000	0.000	0.000	0.000	0.000	0.000	0.000	0.000	0.000	0.000	0.000	0.000	0.000
0.000	0.000	0.000	0.000	0.000	0.000	0.000	0.000	0.000	0.000	0.000	0.000	0.000
0.000	0.000	0.000	0.000	0.000	0.000	0.000	0.000	0.000	0.000	0.000	0.000	0.000
0.000	0.000	0.000	0.000	0.000	0.000	0.000	0.000	0.000	0.000	0.000	0.000	0.000
0.000	0.000	0.000	0.000	0.000	0.000	0.000	0.000	0.000	0.000	0.000	0.000	0.000
0.000	0.000	0.000	0.000	0.000	0.000	0.000	0.000	0.000	0.000	0.000	0.000	0.000
11,616,115.100	17,030,210.000	-1.000	-1.000	11,140,000.000	0.000	11,140,000.000	11,140,000.000	1,030,000.000	1,030,000.000	1,030,000.000	1,030,000.000	1,030,000.000

รูปที่ 4.6 หน้าจอรายงานการเคลื่อนไหวสินทรัพย์ถาวรแบบผลรวมตามเลขที่บัญชีสินทรัพย์ถาวร

รายงานการเคลื่อนไหวของสินทรัพย์(Summary by Asset Account)
 Period: 01.12.2017 to 31.12.2017
 Report Date: 18.12.2017 14:31:12
 User ID: JANEJIRA.MAN (Janejira Manma)

Depreciat	Depre.Ret	Depre.Ret	Depre.Ret	Depre.Ret	Depre.Red	Depre.Tran	Depre.Tran	Total Depreciation	Total Depre	Accum.Dep. C/F	NBV B/F	NBV C/F
27,911,573.100	77,175,000.000	0.000	0.000	0.000	0.000	0.000	0.000	27,911,573.100	27,911,573.100	1,030,000.000	1,030,000.000	1,030,000.000
1,030,000.000	0.000	0.000	0.000	0.000	0.000	0.000	0.000	1,030,000.000	1,030,000.000	1,030,000.000	1,030,000.000	1,030,000.000
11,140,000.000	0.000	0.000	0.000	0.000	0.000	0.000	0.000	11,140,000.000	11,140,000.000	1,030,000.000	1,030,000.000	1,030,000.000
0.000	0.000	0.000	0.000	0.000	0.000	0.000	0.000	0.000	0.000	0.000	0.000	0.000
0.000	0.000	0.000	0.000	0.000	0.000	0.000	0.000	0.000	0.000	0.000	0.000	0.000
0.000	0.000	0.000	0.000	0.000	0.000	0.000	0.000	0.000	0.000	0.000	0.000	0.000
0.000	0.000	0.000	0.000	0.000	0.000	0.000	0.000	0.000	0.000	0.000	0.000	0.000
0.000	0.000	0.000	0.000	0.000	0.000	0.000	0.000	0.000	0.000	0.000	0.000	0.000
0.000	0.000	0.000	0.000	0.000	0.000	0.000	0.000	0.000	0.000	0.000	0.000	0.000
0.000	0.000	0.000	0.000	0.000	0.000	0.000	0.000	0.000	0.000	0.000	0.000	0.000
0.000	0.000	0.000	0.000	0.000	0.000	0.000	0.000	0.000	0.000	0.000	0.000	0.000
0.000	0.000	0.000	0.000	0.000	0.000	0.000	0.000	0.000	0.000	0.000	0.000	0.000
0.000	0.000	0.000	0.000	0.000	0.000	0.000	0.000	0.000	0.000	0.000	0.000	0.000
0.000	0.000	0.000	0.000	0.000	0.000	0.000	0.000	0.000	0.000	0.000	0.000	0.000
11,616,115.100	17,030,210.000	0.000	0.000	0.000	0.000	0.000	0.000	11,616,115.100	11,616,115.100	1,030,000.000	1,030,000.000	1,030,000.000

รูปที่ 4.6 หน้าจอรายงานการเคลื่อนไหวสินทรัพย์ถาวรแบบผลรวมตามเลขที่บัญชีสินทรัพย์ถาวร

4.1.4 หน้าจอรายงานแบบผลรวมตามการโอนย้ายมูลค่า (Summary of Reclassify)

โดยเลือก Summary of Reclassify ที่หน้าจอหลัก แถบตัวเลือกรายงาน แล้วกดปุ่ม

เพื่อแสดงรายงานแบบผลรวมตามเลขที่บัญชีสินทรัพย์ถาวร ดังรูปที่ 4.11

Asset Accto	มีสำหับการกำหนดบัญชี	In from Ac	In from Account:Σ	Cost Incre	Out to Acc	Out to Account:Σ	Cost Decre
14500000	ที่ดิน	14500000	14500000	15,000,000			15,000,000
14500001	สิ่งปลูกสร้าง	14500001	14500001	25,000,000			25,000,000
14500002	ยานพาหนะ	14500002	14500002				
14500003	เครื่องจักร	14500003	14500003				
14500004	เครื่องมือ	14500004	14500004				
14500005	สิ่งปลูกสร้าง	14500005	14500005				
14500006	ยานพาหนะ	14500006	14500006				
14500007	เครื่องจักร	14500007	14500007				
14500008	เครื่องมือ	14500008	14500008				
14500009	สิ่งปลูกสร้าง	14500009	14500009				
14500010	ยานพาหนะ	14500010	14500010				
14500011	เครื่องจักร	14500011	14500011				
14500012	เครื่องมือ	14500012	14500012				
14500013	สิ่งปลูกสร้าง	14500013	14500013				
14500014	ยานพาหนะ	14500014	14500014				
14500015	เครื่องจักร	14500015	14500015				
14500016	เครื่องมือ	14500016	14500016				
14500017	สิ่งปลูกสร้าง	14500017	14500017				
14500018	ยานพาหนะ	14500018	14500018				
14500019	เครื่องจักร	14500019	14500019				
14500020	เครื่องมือ	14500020	14500020				
14500021	สิ่งปลูกสร้าง	14500021	14500021				
14500022	ยานพาหนะ	14500022	14500022				
14500023	เครื่องจักร	14500023	14500023				
14500024	เครื่องมือ	14500024	14500024				
14500025	สิ่งปลูกสร้าง	14500025	14500025				
14500026	ยานพาหนะ	14500026	14500026				
14500027	เครื่องจักร	14500027	14500027				
14500028	เครื่องมือ	14500028	14500028				
14500029	สิ่งปลูกสร้าง	14500029	14500029				
14500030	ยานพาหนะ	14500030	14500030				
14500031	เครื่องจักร	14500031	14500031				
14500032	เครื่องมือ	14500032	14500032				
14500033	สิ่งปลูกสร้าง	14500033	14500033				
14500034	ยานพาหนะ	14500034	14500034				
14500035	เครื่องจักร	14500035	14500035				
14500036	เครื่องมือ	14500036	14500036				
14500037	สิ่งปลูกสร้าง	14500037	14500037				
14500038	ยานพาหนะ	14500038	14500038				
14500039	เครื่องจักร	14500039	14500039				
14500040	เครื่องมือ	14500040	14500040				
14500041	สิ่งปลูกสร้าง	14500041	14500041				
14500042	ยานพาหนะ	14500042	14500042				
14500043	เครื่องจักร	14500043	14500043				
14500044	เครื่องมือ	14500044	14500044				
14500045	สิ่งปลูกสร้าง	14500045	14500045				
14500046	ยานพาหนะ	14500046	14500046				
14500047	เครื่องจักร	14500047	14500047				
14500048	เครื่องมือ	14500048	14500048				
14500049	สิ่งปลูกสร้าง	14500049	14500049				
14500050	ยานพาหนะ	14500050	14500050				
14500051	เครื่องจักร	14500051	14500051				
14500052	เครื่องมือ	14500052	14500052				
14500053	สิ่งปลูกสร้าง	14500053	14500053				
14500054	ยานพาหนะ	14500054	14500054				
14500055	เครื่องจักร	14500055	14500055				
14500056	เครื่องมือ	14500056	14500056				
14500057	สิ่งปลูกสร้าง	14500057	14500057				
14500058	ยานพาหนะ	14500058	14500058				
14500059	เครื่องจักร	14500059	14500059				
14500060	เครื่องมือ	14500060	14500060				
14500061	สิ่งปลูกสร้าง	14500061	14500061				
14500062	ยานพาหนะ	14500062	14500062				
14500063	เครื่องจักร	14500063	14500063				
14500064	เครื่องมือ	14500064	14500064				
14500065	สิ่งปลูกสร้าง	14500065	14500065				
14500066	ยานพาหนะ	14500066	14500066				
14500067	เครื่องจักร	14500067	14500067				
14500068	เครื่องมือ	14500068	14500068				
14500069	สิ่งปลูกสร้าง	14500069	14500069				
14500070	ยานพาหนะ	14500070	14500070				
14500071	เครื่องจักร	14500071	14500071				
14500072	เครื่องมือ	14500072	14500072				
14500073	สิ่งปลูกสร้าง	14500073	14500073				
14500074	ยานพาหนะ	14500074	14500074				
14500075	เครื่องจักร	14500075	14500075				
14500076	เครื่องมือ	14500076	14500076				
14500077	สิ่งปลูกสร้าง	14500077	14500077				
14500078	ยานพาหนะ	14500078	14500078				
14500079	เครื่องจักร	14500079	14500079				
14500080	เครื่องมือ	14500080	14500080				
14500081	สิ่งปลูกสร้าง	14500081	14500081				
14500082	ยานพาหนะ	14500082	14500082				
14500083	เครื่องจักร	14500083	14500083				
14500084	เครื่องมือ	14500084	14500084				
14500085	สิ่งปลูกสร้าง	14500085	14500085				
14500086	ยานพาหนะ	14500086	14500086				
14500087	เครื่องจักร	14500087	14500087				
14500088	เครื่องมือ	14500088	14500088				
14500089	สิ่งปลูกสร้าง	14500089	14500089				
14500090	ยานพาหนะ	14500090	14500090				
14500091	เครื่องจักร	14500091	14500091				
14500092	เครื่องมือ	14500092	14500092				
14500093	สิ่งปลูกสร้าง	14500093	14500093				
14500094	ยานพาหนะ	14500094	14500094				
14500095	เครื่องจักร	14500095	14500095				
14500096	เครื่องมือ	14500096	14500096				
14500097	สิ่งปลูกสร้าง	14500097	14500097				
14500098	ยานพาหนะ	14500098	14500098				
14500099	เครื่องจักร	14500099	14500099				
14500100	เครื่องมือ	14500100	14500100				

รูปที่ 4.7 หน้าจอรายงานการเคลื่อนไหวสินทรัพย์ถาวรแบบผลรวมตามการโอนย้ายมูลค่า

โดยที่รายงานการเคลื่อนไหวสินทรัพย์แบบผลรวมตามการโอนมูลค่าจะแสดงเฉพาะมูลค่าของสินทรัพย์ที่ผ่านการโอนย้ายแบบ Reclassify เท่านั้น โดยรายงานจะแสดงมูลค่าของสินทรัพย์ที่โอนย้ายมูลค่าออกในช่อง Cost Decrease Reclass Out และ แสดงมูลค่าที่โอนย้ายมูลค่าเข้ามาในช่อง Cost Increase Reclass In ยังแสดงข้อมูลการโอนย้ายของสินทรัพย์ถาวรว่าโอนย้ายมูลค่าออกจากไหน และมาเข้าที่ไหน

4.1.5 การแปลงไฟล์เป็นไมโครซอฟท์เอ็กเซล (Export to Microsoft Excel)

คลิกขวาที่หน้าจอรายงาน เลือก สเปรดชีต... จะมีหน้าจอเลือกสเปรดชีต ดังรูปที่ 4.12

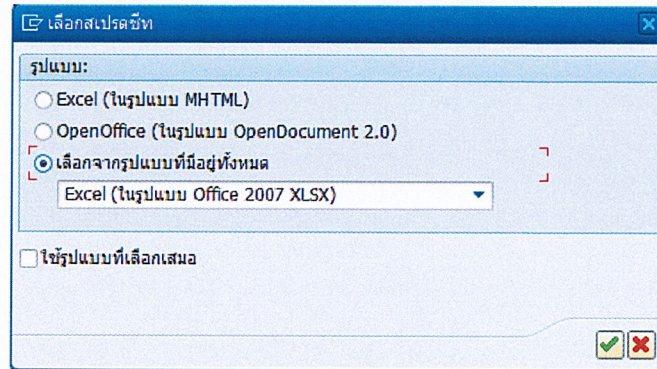

รูปที่ 4.8 หน้าจอเลือกสเปรดชีต

หรือจะกดปุ่ม  Print Preview แล้วกดปุ่ม  สเปรดชีต มีหน้าจอเลือกสเปรดชีตดังรูปที่ 4.12 เหมือนกัน จากนั้นกดปุ่ม  เพื่อ Export รายการเป็นไฟล์ Excel

4.1.6 การดำเนินการระบบแบบแบ็คกราวนด์ (Background)

เลือกที่ โปรแกรม(P) แล้วเลือกการ “การดำเนินการในแบ็คกราวนด์” เพื่อเข้าหน้าหน้าจอพารามิเตอร์การพิมพ์แบบแบ็คกราวนด์ ดังรูปที่ 4.14

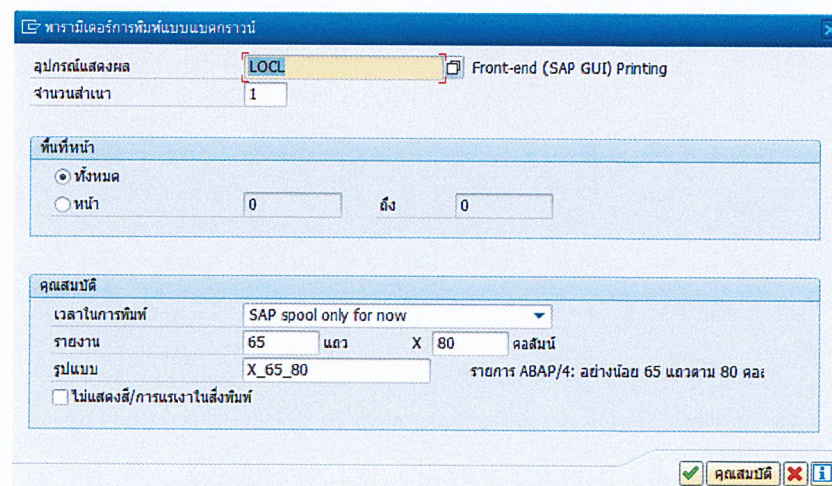

รูปที่ 4.9 หน้าจอพารามิเตอร์การพิมพ์แบบแบ็คกราวนด์

อุปกรณ์แสดงผล ใส่เป็น “LOCL” แล้วคลิกปุ่ม  เพื่อเข้าหน้าจอเวลาเริ่มต้น ดังรูปที่ 4.15

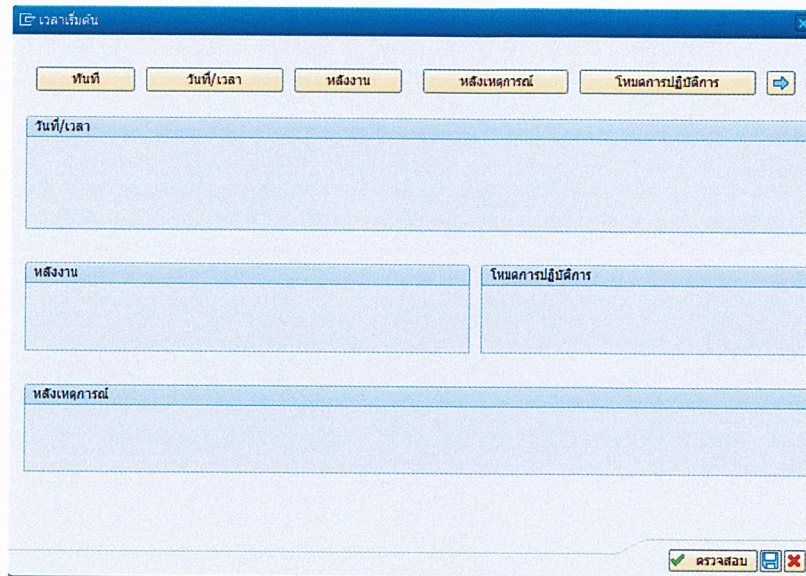

รูปที่ 4.10 หน้าจอเวลาเริ่มต้น

โดยการรันแบบแบ็คกราวนด์ (Background) จะสามารถระบุวันที่-เวลาในการดำเนินการ โปรแกรมได้ สามารถดำเนินการโปรแกรมแบบทันที เหมือนการดำเนินการแบบออนไลน์ (Online) หากต้องการดำเนินการแบบระบุวันที่-เวลา หรือ หลังจากเหตุการณ์อื่น ก็คลิกที่ปุ่ม “วันที่/เวลา, หลังจาก, หลังเหตุการณ์” โดยระบบจะเก็บ LOG การทำงาน ไว้ใน สพูล (SPOOL) และเมื่อถึงเวลาที่กำหนดระบบจะเอา LOG ออกมาดำเนินการ

4.2 การทดสอบโปรแกรม

เมื่อพัฒนาระบบเสร็จสิ้น จะต้องผ่านกระบวนการทดสอบก่อนที่นำไปใช้เพื่อไม่ให้เกิดข้อผิดพลาด เนื่องจากโปรแกรมนี้นี้จะต้องนำไปประกอบงบการเงิน การเกิดข้อมูลผิดพลาดจะทำให้ส่งผลเสียต่อองค์กร และทำให้บริษัทที่พัฒนาระบบสูญเสียความน่าเชื่อถือ โดยกระบวนการทดสอบที่ใช้มีดังต่อไปนี้

4.2.1 Unit Test (UT)

เป็นการทดสอบความถูกต้องโดยผู้พัฒนาและใช้งานเอง ไม่จำเป็นต้องไปเชื่อมต่อกับโมดูลอื่นๆ โดยการทดสอบประเภทจะเกิดขึ้นหลังจากที่โปรแกรมพัฒนาเสร็จ โดยผู้พัฒนาระบบจะทำการทดสอบก่อนเพื่อให้แน่ใจว่าโปรแกรมที่พัฒนาไม่มีข้อมูลผิดพลาด จากนั้นจะทำการนัดกับผู้ใช้งานระบบมาทำการทดสอบโปรแกรมที่พัฒนาและทำการลงชื่อยอมรับว่าโปรแกรมที่พัฒนาถูกต้องตามที่ผู้ใช้งานต้องการ

4.2.2 System Integration Test (SIT)

เป็นการทดสอบโปรแกรมที่พัฒนาขึ้น โดยจะมีการจำลองสถานการณ์ขึ้นมาและทดสอบร่วมกับโมดูลอื่นที่เกี่ยวข้องด้วย เพื่อเช็คว่าโปรแกรมที่พัฒนาขึ้นจะไม่เกิดการผิดพลาดขณะที่ทำการร่วมกับโปรแกรมอื่นและมีความสอดคล้องกัน โดยการทดสอบแบบนี้จะทดสอบโดยผู้พัฒนาระบบ แต่จะมีผู้ใช้งานระบบเข้าร่วมฟังการทดสอบและมีการทำ Question Log ในกรณีที่ผู้ใช้งานระบบเกิดคำถาม ข้อสงสัยหรือต้องการเพิ่มฟังก์ชัน แต่ในกรณีที่ต้องการเพิ่มเติมฟังก์ชันนั้นต้องอยู่ในข้อตกลงของผู้พัฒนาและผู้ใช้งานด้วย

4.2.3 User Acceptance Test (UAT)

เป็นการทดสอบขั้นสุดท้ายก่อนนำโปรแกรมไปใช้ในระบบจริง โดยการทดสอบขั้นนี้ผู้ใช้งานระบบจะเป็นคนทดสอบระบบเอง โดยจะมีการจำลองสถานการณ์ขึ้นคล้ายกับการทำ System integration Test (SIT) ซึ่งการทำ UAT จะมีกระบวนการทดสอบดังตารางที่ 4.1

ตารางที่ 4.1 ตารางตัวอย่าง UAT Test Script

UAT-FIFA-999 แสดงรายงานการเคลื่อนไหวสินทรัพย์ถาวร และส่งออกไฟล์ Excel					
สถานการณ์ (Scenario id)	ลำดับขั้นตอน (Step No.)	รายละเอียดขั้นตอน	รหัสรายการ	ผลลัพธ์ (Results)	ลงนามชื่อผู้ทดสอบระบบ/วันที่ (Tester/Date)
ระบบงาน	FA	<p>แสดงรายงานการเคลื่อนไหวสินทรัพย์ถาวร</p> <p>TOR:</p> <p>1.1.1.1 ระบบสามารถแสดงรายงานผ่านการค้นหาด้วยรหัสบริษัท</p> <p>1.1.1.1.2 ระบบสามารถแสดงรายงานผ่านการค้นหาด้วยเลขที่สินทรัพย์</p> <p>1.1.1.1.3 ระบบสามารถแสดงรายงานผ่านการค้นหาด้วยหมวดสินทรัพย์</p> <p>1.1.1.1.4 ระบบสามารถแสดงรายงานผ่านการค้นหาด้วยศูนย์ต้นทุน</p> <p>1.1.1.1.5 ระบบสามารถแสดงรายงานตามช่วงวันที่กำหนด</p> <p>1.1.2 ระบบสามารถแสดงรายงานแบบรายละเอียด</p> <p>1.1.3 ระบบสามารถแสดงรายงานแบบผลรวมตามเลขที่บัญชีสินทรัพย์</p> <p>1.1.4 ระบบสามารถแสดงรายงานแบบผลรวมตามการย้ายโอนย้ายมูลค่า</p>	ZFIFAR008	<p>ผลการทดสอบ:-</p> <p><input checked="" type="checkbox"/> ผ่าน</p> <p><input type="checkbox"/> ไม่ผ่าน</p> <p>ผลลัพธ์ที่ได้:-</p>	

UAT-FIFA-999 แสดงรายงานการเคลื่อนไหวสินทรัพย์ถาวร และส่งออกไฟล์ Excel						
สถานการณ์ (Scenario id)	ลำดับขั้นตอน (Step No.) รหัส Test Script	ระบบงาน	รายละเอียดขั้นตอน	รหัสรายการ	ผลลัพธ์ (Results)	ลงนามชื่อผู้ทดสอบระบบ/ วันที่ (Tester/Date)
UAT-FIFA999-002	FA		การดำเนินการโปรแกรมรายงานการเคลื่อนไหวสินทรัพย์ TOR : 1.2.1 ระบบสามารถดำเนินการแบบออนไลน์ (Online) 1.2.2 ระบบสามารถดำเนินการแบบแบ็คกราวนด์ (Background)	ZFIFAR008	ผลการทดสอบ:- <input checked="" type="checkbox"/> ผ่าน <input type="checkbox"/> ไม่ผ่าน ผลลัพธ์ที่ได้:-	
UAT-FIFA999-003			Export รายงานเป็น Excel	ZFIFAR008	ผลการทดสอบ:- <input checked="" type="checkbox"/> ผ่าน <input type="checkbox"/> ไม่ผ่าน ผลลัพธ์ที่ได้:-	

หลังจากทดสอบทุกขั้นตอน และมีการลงชื่อยอมรับจากผู้ใช้งานระบบว่าโปรแกรมไม่มีข้อผิดพลาดใดๆ ถือเป็นอันเสร็จสิ้นในส่วนของการพัฒนาโปรแกรม หลังจากนั้นโปรแกรมจะถูกส่งขึ้นไปยังระบบของผู้ใช้งานเพื่อที่จะนำโปรแกรมมาใช้ในการอบรมผู้ใช้งานขั้นสุดท้าย (End User Training) และเช็คสิทธิการใช้งานระบบ (Authorize) ตามหน้าที่ (Role) ให้ถูกต้องตามที่กำหนดไว้ และเตรียมพร้อมเข้าสู่ขั้น Go-Live และ Support ตามกระบวนการพัฒนาของระบบ SAP

บทที่ 5

สรุปผลการศึกษาและข้อเสนอแนะ

5.1 สรุปผลการศึกษา

โปรแกรมรายงานการเคลื่อนไหวสินทรัพย์ถาวรเพื่อประกอบงบการเงิน มีวัตถุประสงค์เพื่อเพิ่มความสะดวกสบายให้กับผู้ใช้งานและลดกระบวนการที่ซับซ้อนในการเรียกรายงานและคิดผลรวมมูลค่าตามเขตชั้นพื้นฐาน ผลที่ได้รับตามมาทำให้ทางองค์กรที่ใช้ระบบ สามารถบริหารจัดการระบบบัญชีสินทรัพย์ถาวรได้มีประสิทธิภาพมากขึ้น โดยโปรแกรมที่พัฒนาขึ้นมาในระบบ SAP สามารถดูข้อมูลได้ตามเวลาจริง (Real Time) มีการคำนวณมูลค่าตามเขตชั้นพื้นฐานให้ภายในโปรแกรม และมีการเพิ่มเติมฟังก์ชันที่ไม่มีในระบบเก่า ทั้งนี้ระบบยังแสดงข้อมูลมูลค่าของทุกกระบวนการสินทรัพย์ถาวร

จากการที่ได้นำโปรแกรมนี้ไปให้ผู้ใช้งานระบบได้ทดสอบการใช้งาน ผู้ใช้งานระบบสามารถเรียกรายงานได้จริง เป็นไปตามความต้องการของผู้ใช้งานระบบ พร้อมทั้งยังได้รับการรับรองจากผู้ใช้งานโปรแกรมที่พัฒนาผ่านการทดสอบเรียบร้อยแล้ว ทางผู้จัดทำหวังว่าโปรแกรมรายงานการเคลื่อนไหวสินทรัพย์ถาวรเพื่อประกอบงบการเงินนี้จะสามารถช่วยให้องค์กรที่นำไปใช้พัฒนาขึ้นและก่อให้เกิดผลประโยชน์ต่อองค์กร

5.2 ข้อจำกัดในการพัฒนาระบบ

เนื่องจากระบบพัฒนาบนเว็บ-ไคลเอนต์ จะสามารถใช้งานได้ก็ต่อเมื่อเชื่อมต่อกับอินเทอร์เน็ตภายในเครือข่ายที่กำหนดไว้เท่านั้น ทั้งนี้โปรแกรมที่พัฒนาเป็นโปรแกรมที่นำไปใช้งานจริง นำไปประกอบงบการเงิน ทำให้การแก้ไขตั้งค่าต่างๆไม่ค่อยยืดหยุ่น และด้วยปริมาณของฟิลด์ที่มากทำให้ยังไม่สามารถสั่งพิมพ์บนระบบ SAP ได้

5.3 ข้อเสนอแนะ

- 1) ผู้พัฒนาควรมีความรู้ ความเข้าใจและความชำนาญในโครงสร้างของระบบ SAP เพื่อที่จะพัฒนาโปรแกรมได้ถูกต้องตามหลักที่ออกแบบไว้
- 2) ผู้พัฒนาควรมีความรู้ ความเข้าใจภาษา ABAP ในการเลือกเครื่องมือที่มีมาใช้ได้เหมาะสมกับลักษณะของงาน เพื่อประสิทธิภาพการทำงานสูงสุด ทั้งนี้เนื่องจากมีเครื่องมือให้เลือกใช้มากมาย และเครื่องมือบางอย่างมีลักษณะการใช้งานคล้ายคลึงกันอยู่พอสมควร
- 3) ผู้พัฒนาควรมีความรู้ ความเข้าใจในกระบวนการทางธุรกิจ เพื่อการพัฒนาได้ถูกต้องตามหลักธุรกิจ และสามารถดัดแปลงให้เข้ากับองค์กรหรือสิ่งที่ผู้ใช้ต้องการ
- 4) ผู้พัฒนาควรมีความรู้ ความเข้าใจในกระบวนการทางบัญชีสินทรัพย์ถาวร เพื่อการพัฒนาโปรแกรม ออกแบบและแสดงข้อมูลมูลค่าสินทรัพย์ได้อย่างถูกต้อง
- 5) ผู้พัฒนาควรพัฒนาโปรแกรมให้สามารถพิมพ์รายงานการเคลื่อนไหวสินทรัพย์ได้
- 6) ระบบควรมีการพัฒนาให้สามารถใช้งานบน iPad หรือแท็บเล็ตได้
- 7) รายงานการเคลื่อนไหวสินทรัพย์ถาวรควรสามารถสั่งพิมพ์ออกจากระบบ SAP ได้
- 8) ระบบสามารถเชื่อมต่อกับเครือข่ายอื่นได้ นอกจากที่ทำงาน

เอกสารอ้างอิง

[1] นายสมยศ พรหมโต. (2012). โมดูลต่างๆของ SAP [Online]. เข้าถึงได้จาก:
<https://yotkmitl54100271.wordpress.com/โมดูลต่างๆของ-sap/> ค้นเมื่อวันที่ 15 ธันวาคม 2560

[2] Wikipedia The Free Encyclopedia. **Fixed Asset** [Online]. เข้าถึงได้จาก:
https://en.wikipedia.org/wiki/Fixed_asset/ ค้นเมื่อวันที่ 15 ธันวาคม 2560

[3] ส.อ.สัญญา เนตรประมงค์. ระบบบัญชีสินทรัพย์ถาวร [Online]. เข้าถึงได้จาก:
<https://sites.google.com/site/karwangrabbaychi/home/-12/> ค้นเมื่อวันที่ 15 ธันวาคม 2560

[4] SAP Blog. **Tables in SAP AA** [Online]. เข้าถึงได้จาก:
<https://blogs.sap.com/2012/06/15/important-tables-in-sap-aa/> ค้นเมื่อวันที่ 15 ธันวาคม 2560

ภาคผนวก

ภาคผนวก ก

วิธีการติดตั้ง SAP GUI V.740 สำหรับ Windows

ก.1 การเตรียมการติดตั้งโปรแกรม SAP GUI

การติดตั้งโปรแกรม SAP GUI จะแบ่งออกเป็น 3 กรณีด้วยกันดังนี้

1) กรณีที่มีโปรแกรม SAP GUI เวอร์ชันเก่า ในเครื่องคอมพิวเตอร์ ควรทำการยกเลิกการติดตั้งโปรแกรม SAP GUI ที่มีอยู่เป็นอันดับแรก เพื่อป้องกันการเกิดข้อผิดพลาดที่จะเกิดขึ้นระหว่างการติดตั้ง โดยต้องทำการปิด SAP Logon หากไม่ทำการยกเลิกการติดตั้ง จะทำให้เกิดข้อผิดพลาดต่างๆ เช่น ไม่สามารถเรียก Library ได้

2) กรณีเครื่องคอมพิวเตอร์ที่ยังไม่เคยติดตั้งโปรแกรม SAP GUI ก่อนการติดตั้งโปรแกรม SAP GUI ควรรีสตาร์ทเครื่องคอมพิวเตอร์ก่อน เพื่อป้องกันการเกิดข้อผิดพลาดที่จะเกิดขึ้นระหว่างการติดตั้ง โดยต้องทำการปิด โปรแกรม Microsoft Office เพราะบางส่วนของประกอบของ SAP GUI มีความเกี่ยวข้องกับโปรแกรม Microsoft Office

3) กรณีเครื่องคอมพิวเตอร์ที่ทำการติดตั้ง SAP GUI ผ่านเน็ตเวิร์คหรือ Shared Drive อาจมีปัญหาในการติดตั้งโปรแกรม SAP GUI เพราะไม่สามารถเรียก Library ได้ครบ จึงควรทำการคัดลอกโปรแกรมที่ใช้ในการติดตั้ง มาไว้ที่เครื่องคอมพิวเตอร์ก่อน แล้วจึงค่อยทำการติดตั้งโปรแกรม

ก.2 ขั้นตอนการติดตั้งโปรแกรม SAP GUI

1) แยกไฟล์ (Extract file) ตัวลงโปรแกรม SAP GUI แสดงดังรูปที่ ก.1

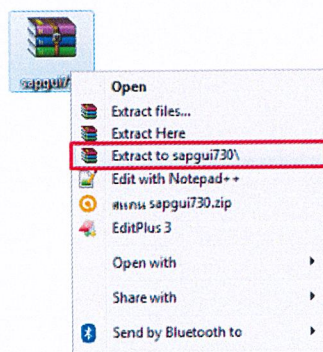

รูปที่ ก.1 แยกไฟล์ตัวลงโปรแกรม SAP GUI

2) เปิดโฟลเดอร์ที่ได้จากการแยกไฟล์

BD_NW_7.0_Presentation_7.40_Comp._2_\PRES1\GUIWINDOWS\WIN32 เลือก

SapGuiSetup.exe แสดงดังรูปที่ ก.2

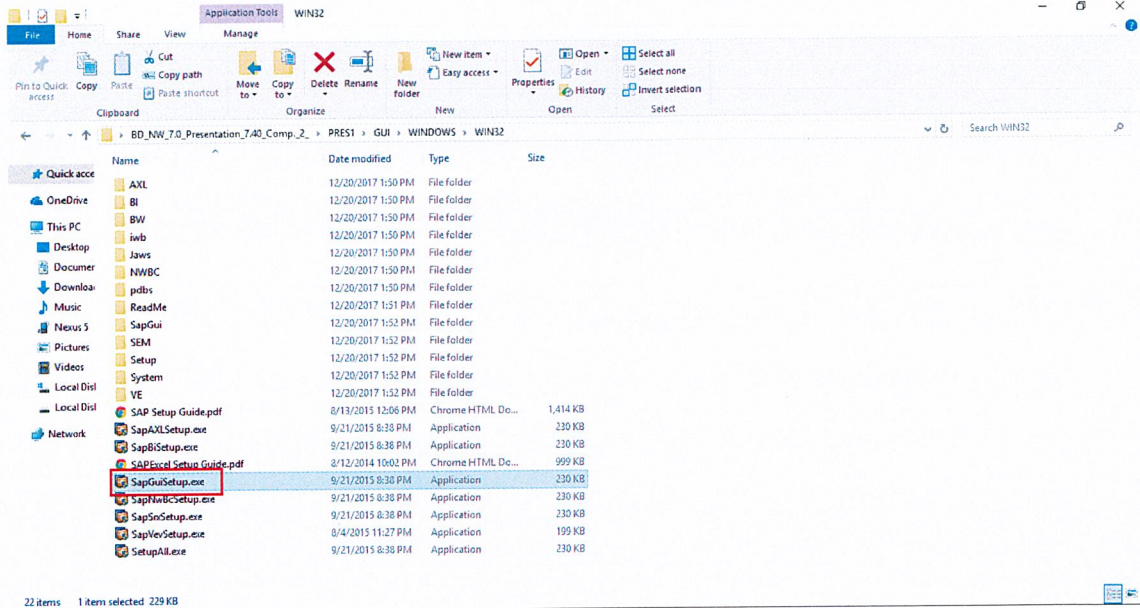

รูปที่ ก.2 ชื่อไฟล์สำหรับติดตั้ง SAP GUI

3) โปรแกรมทำการตรวจสอบความพร้อมของเครื่องก่อนติดตั้ง จากนั้นกดปุ่ม Next> แสดงดังรูปที่ ก.3

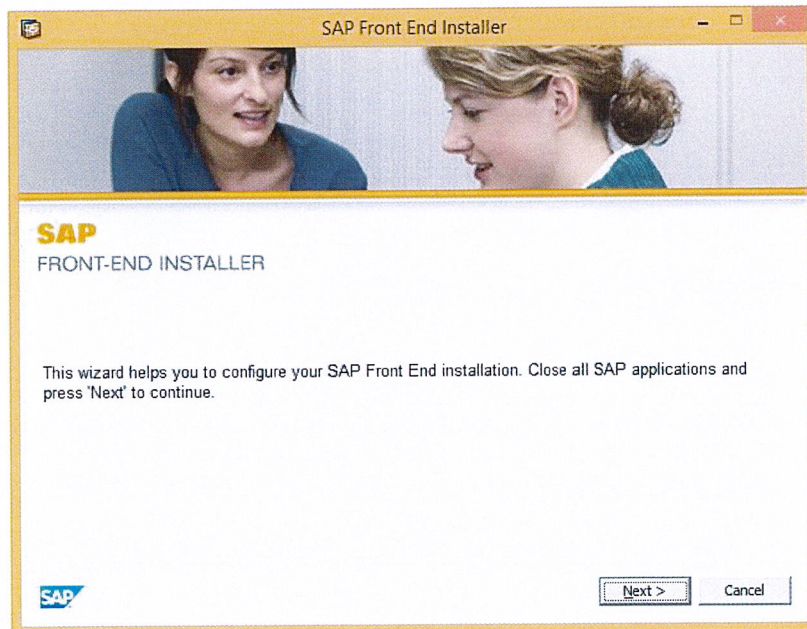

รูปที่ ก.3 หน้าจอตรวจสอบความพร้อมก่อนติดตั้งโปรแกรม

4) เลือกเพียง SAP GUI for Windows 7.40 (Compilation 1) ซึ่งเพียงพอต่อการใช้ พัฒนา โปรแกรมในระบบ SAP จากนั้นกด Next แสดงดังรูปที่ ก.

รูปที่ ก.4 หน้าจอเลือกส่วนของโปรแกรมที่ติดตั้ง

5) เลือกปลายทางที่จะนำโปรแกรมไปติดตั้ง โดยค่าเริ่มต้นจะเป็น C:\Program Files\SAP\FrontEnd หากต้องการเปลี่ยนปลายทางที่ติดตั้ง ให้กดปุ่ม Browse แล้ว เลือกปลายทางที่ต้องการ จากนั้นกด Next แสดงดังรูปที่ ก.5

รูปที่ ก.5 หน้าจอเลือกที่ติดตั้งโปรแกรม

- 6) สิ้นสุดกระบวนการติดตั้ง จากนั้นกด Close แสดงดังรูปที่ ก.6

รูปที่ ก.6 หน้าจอติดตั้งเรียบร้อยแล้ว

- 7) ติดตั้งเสร็จเรียบร้อยแล้วจะได้ไอคอนที่หน้าจอใช้งานชื่อว่า SAP Logon แสดงดังรูปที่ ก.7

รูปที่ ก.7 ไอคอน SAP Logon

ภาคผนวก ข

วิธีการตั้งค่าการเชื่อมต่อกับเซิร์ฟเวอร์

ข.1 วิธีการตั้งค่าการเชื่อมต่อกับเซิร์ฟเวอร์และเริ่มใช้งาน

1) เมื่อเปิดโปรแกรมขึ้น จะปรากฏหน้าจอให้เลือกใช้งานเซิร์ฟเวอร์ใด ในครั้งแรกที่เข้ามาจะยังไม่มี เซิร์ฟเวอร์สำหรับเชื่อมต่อเข้าใช้งาน จะต้องทำการสร้างขึ้นมาก่อนโดยเลือกที่สัญลักษณ์  แสดงดังรูปที่ ข.1

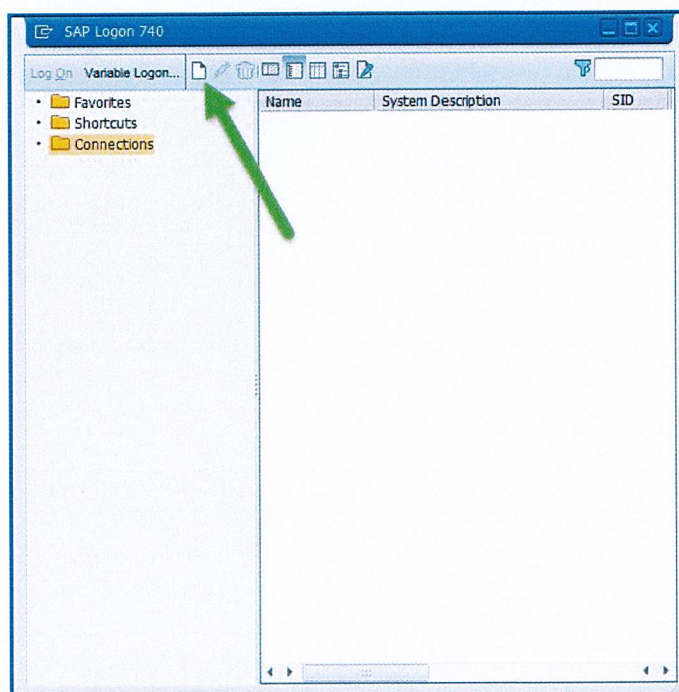

รูปที่ ข.1 หน้าจอเริ่มต้นเมื่อเปิดโปรแกรม SAP Logon

2) โปรแกรมจะให้เลือกว่าต้องการจะสร้างรายการด้วยวิธีใด ทำการเลือก 'User Specified System' เป็นผู้ใช้ระบุเอง จากนั้นกด Next แสดงดังรูปที่ ข.2

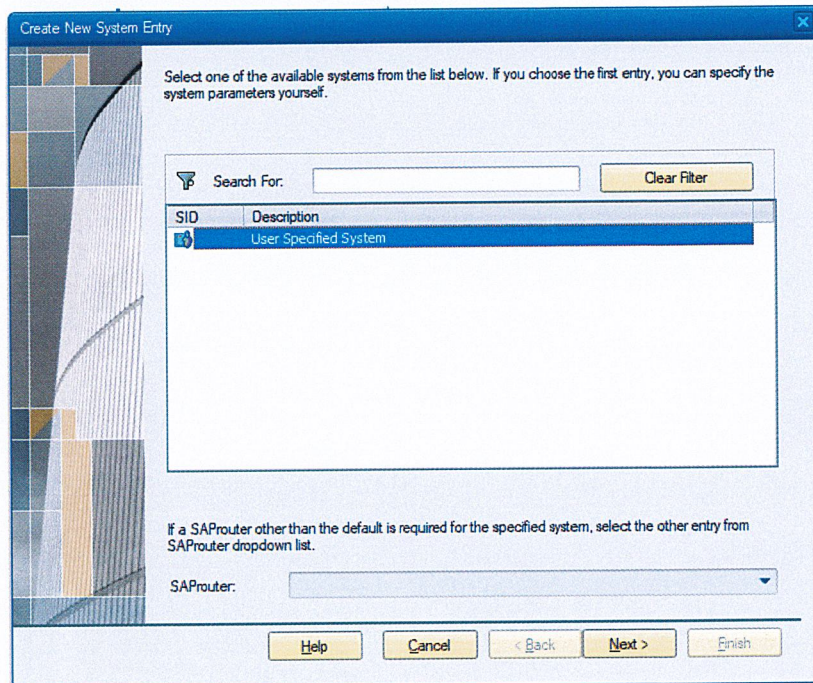

รูปที่ ข.2 หน้าจอให้เลือกรูปแบบในการเชื่อมต่อเซิร์ฟเวอร์

3) หน้าจอให้ผู้ใช้กรอกรายละเอียดของเซิร์ฟเวอร์ที่ต้องการจะเชื่อมต่อ สิ่งที่ต้องระบุมีดังนี้ แสดงดัง รูปที่ ข.3

- Description = คำอธิบายพอสังเขปเพื่อความเข้าใจ
- Application Server = IP ของเซิร์ฟเวอร์
- Instance Number = หมายเลขของฮาร์ดแวร์เครื่องเซิร์ฟเวอร์ (ในกรณีที่ใช้ฮาร์ดแวร์หลายตัว โดยค่าเริ่มต้นเป็น '00')
- System ID = รหัสของเซิร์ฟเวอร์ที่จะใช้งาน (ภายในเซิร์ฟเวอร์จะแยกส่วนภายในตามการใช้งานอย่างเป็นระบบ ผู้ใช้ต้องระบุส่วนที่ ต้องการจะใช้งานให้ถูกต้องตามลักษณะการใช้)
- SAProuter String = เส้นทางที่จะเข้ามาถึงเซิร์ฟเวอร์จากวง LAN อื่น นอก SAP Firewall เมื่อกรอกเรียบร้อยแล้ว กด 'Finish'

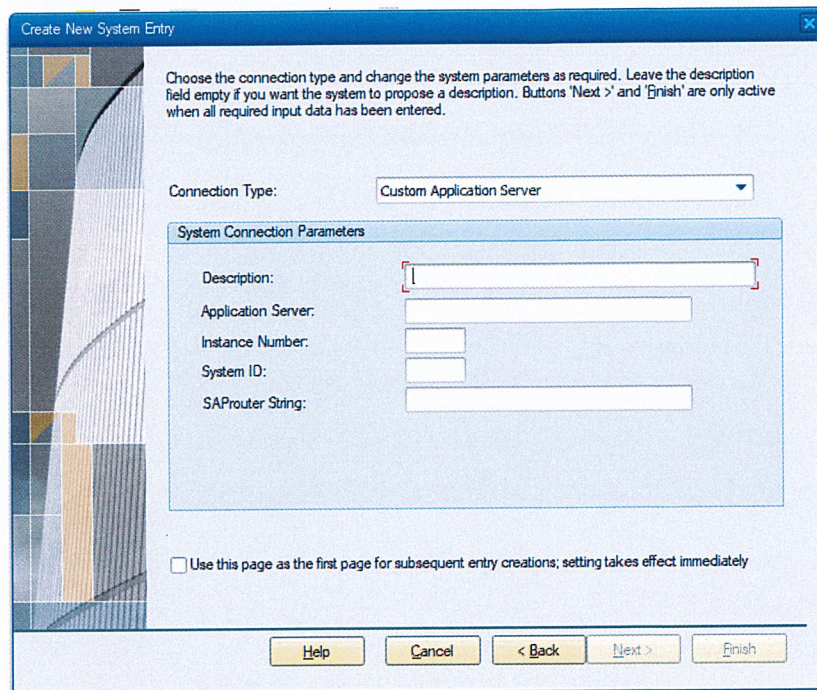

รูปที่ ข.3 หน้าจอให้ระบุรายละเอียดของเซิร์ฟเวอร์ที่ต้องการเชื่อมต่อ

- 4) หลังจากทำการสร้างเสร็จเรียบร้อยแล้ว จะได้เซิร์ฟเวอร์สำหรับเชื่อมต่อเข้าใช้งาน แสดงดังรูปที่ ข.4

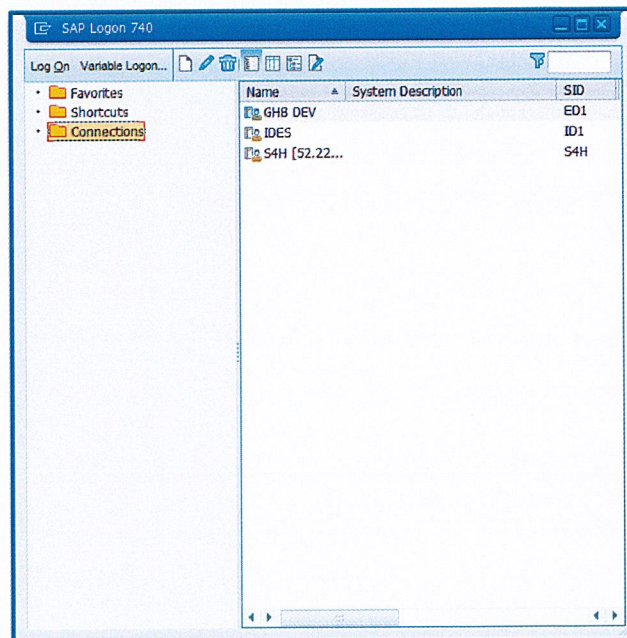

รูปที่ ข.4 หน้าจอแสดงรายการสำหรับผู้ใช้งาน

5) หลังจากนั้นดับเบิ้ลคลิกไปยังเซิร์ฟเวอร์ที่ต้องการใช้งาน ถ้าเชื่อมต่อได้สำเร็จจะปรากฏหน้าจอ ดัง รูปที่ ข.5 เป็นหน้าจอสำหรับ Login เข้าสู่ระบบเพื่อเช็คสิทธิการใช้งานของแต่ละผู้ใช้

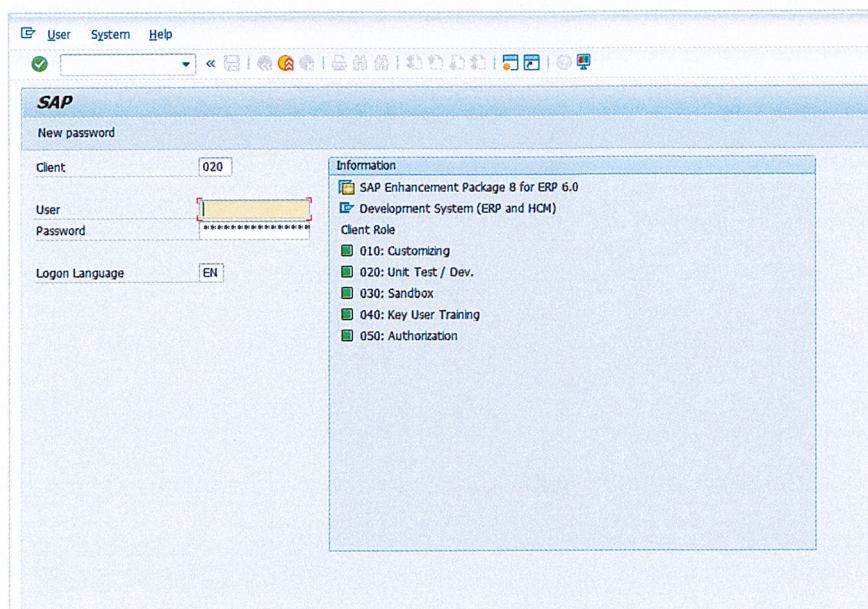

รูปที่ ข.5 หน้าจอ Login เข้าสู่ระบบ

6) เมื่อเข้าสู่ระบบเสร็จเรียบร้อย จะเข้าสู่หน้าจอหลักของโปรแกรม แสดงดังรูปที่ ข.6

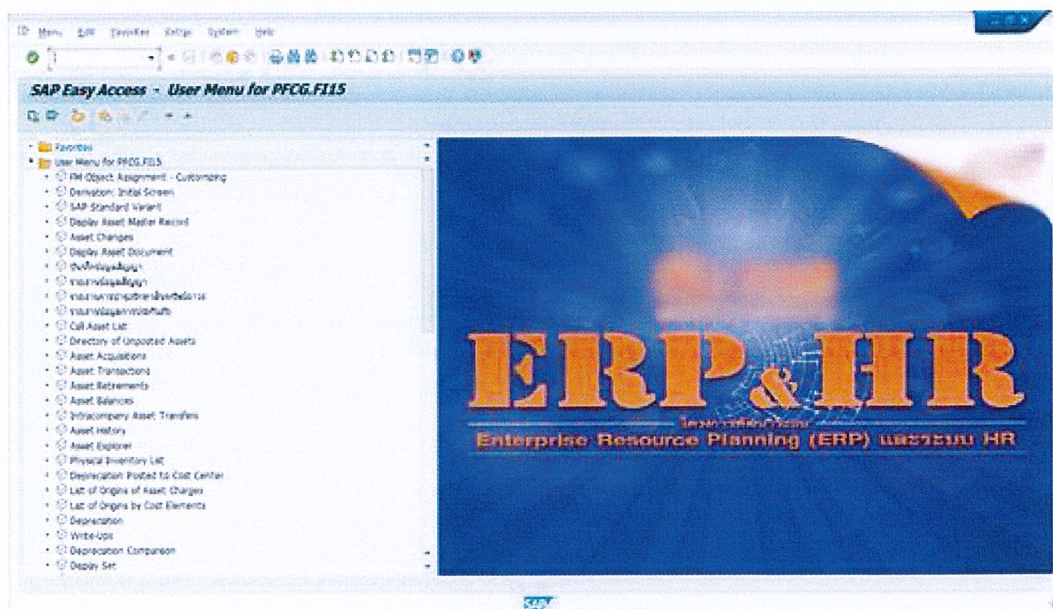

รูปที่ ข.6 หน้าจอหลักโปรแกรม

ภาคผนวก ค.

การใช้งาน SAP เบื้องต้น

ค.1 การตั้งค่าพารามิเตอร์สินทรัพย์ถาวร (Fixed Asset Configuration)

การตั้งค่าระบบ จะเป็นการเซตข้อมูลต่างๆ ที่จะนำมาใช้ในระบบบัญชีสินทรัพย์ถาวร เช่นผังองค์กร ผังการคำนวณค่าเสื่อมราคา พิสัยของเลขที่สินทรัพย์ หมวดสินทรัพย์ ฯลฯ โดยการตั้งค่าระบบ ใช้ T-Code SPRO จะได้ดังรูปที่ ค.1

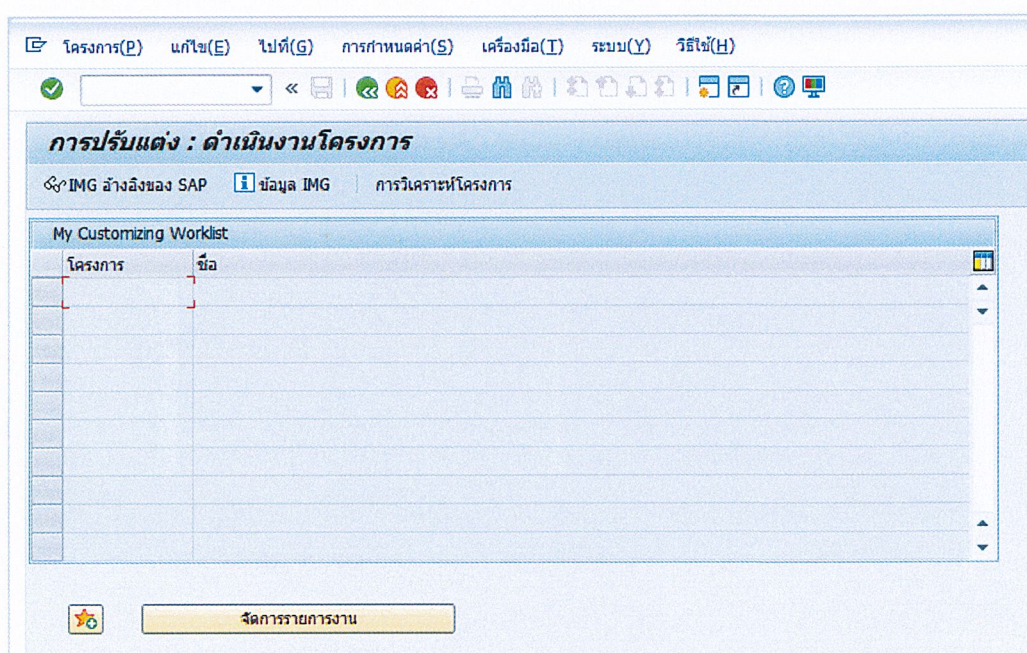

รูปที่ ค.1 หน้าจอการตั้งค่าระบบ

จากนั้นเลือก IMG อ่างอิงของ SAP จะเข้าสู่หน้าจอ แสดง IMG ดังรูปที่ ค.2

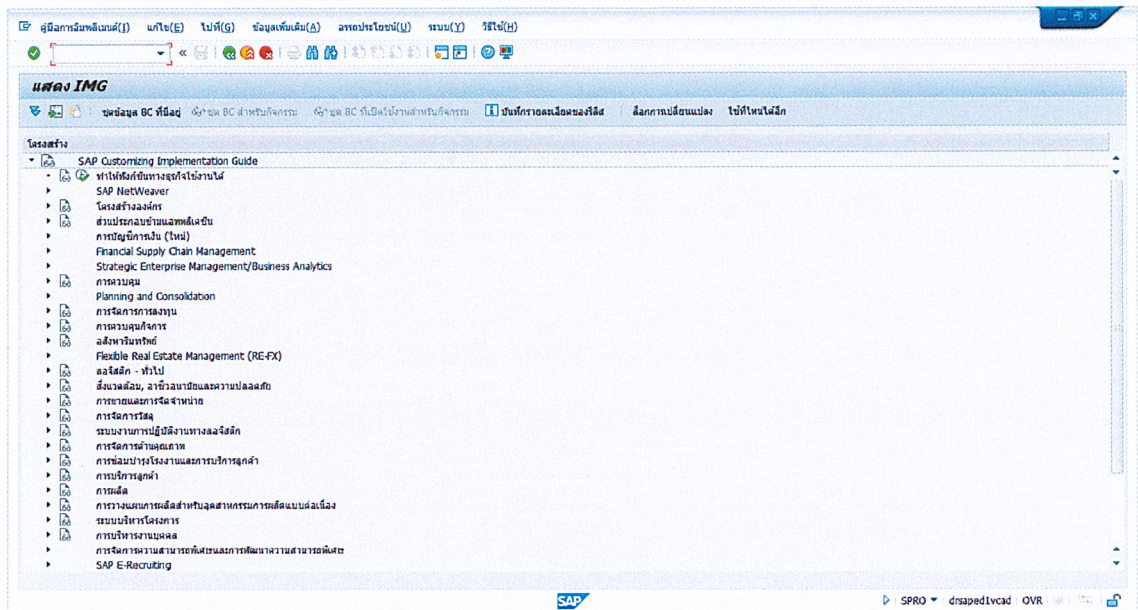

รูปที่ ค.2 หน้าจอแสดงรายการ

ค.1.1 การสร้างผังองค์กรและการคิดค่าเสื่อมราคา

เลือกที่ การบัญชีการเงิน (ใหม่) -> การบัญชีสินทรัพย์ -> โครงสร้างองค์กร ดังรูปที่ ค.3

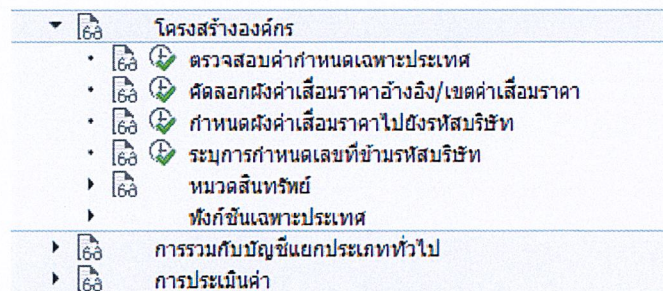

รูปที่ ค.3 หน้าจอการตั้งค่าโครงสร้างองค์กร

การตั้งค่าโครงสร้างองค์กร จะเป็นตั้งคาร์รหัสบริษัท การผูกผังการคิดค่าเสื่อมราคา โดยจะมีการสร้างรหัสบริษัทขึ้น จากนั้นจะนำไปผูกกับผังค่าเสื่อมราคา ว่ารหัสบริษัทจะมีการคิดค่าเสื่อมราคาแบบไหนบ้าง

ค.1.2 การกำหนดหมวดสินทรัพย์และช่วงพิสัยของเลขที่สินทรัพย์ถาวร

เลือกที่ การบัญชีการเงิน (ใหม่) -> การบัญชีสินทรัพย์ -> โครงสร้างองค์กร -> หมวดสินทรัพย์ ดังรูปที่ ค.4

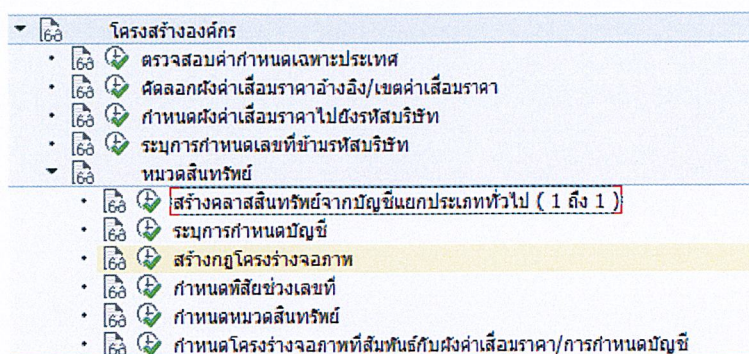

รูปที่ ค.4 หน้าจอการกำหนดหมวดสินทรัพย์

การสร้างหมวดสินทรัพย์ขึ้นมา (Asset Class) หมวดย่อย (Sub Level1/2) กำหนดช่วงพิสัยของเลขที่สินทรัพย์ (Number Range) ให้เลขที่สินทรัพย์มีความยาวเท่าไร มีได้ทั้งหมดก็ตัว การกำหนดบัญชีใช้ในการบันทึกรายการสินทรัพย์ไปยังบัญชีแยกประเภททั่วไป (Asset Determination) และการกำหนดข้อมูลเบื้องต้น (Default Value) รวมถึงโครงสร้างหน้าจอ (Screen Layout)

ค.1.3 การกำหนดบัญชีแยกประเภททั่วไป

เลือกที่ การบัญชีการเงิน (ใหม่) -> การบัญชีสินทรัพย์ -> การรวมกับบัญชีแยกประเภททั่วไป ดังรูปที่ ค.5

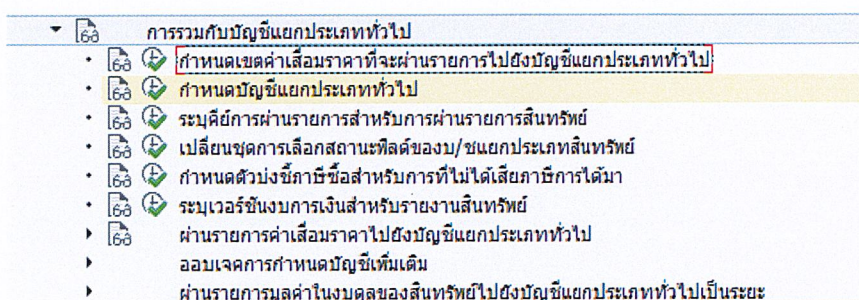

รูปที่ ค.5 หน้าจอการรวมบัญชีแยกประเภททั่วไป

การกำหนดบัญชีแยกประเภททั่วไปที่นำไปใช้ในระบบบัญชีสินทรัพย์ถาวร ระบุบัญชีแยกประเภททั่วไป (G/L Account) ตามเขตค่าเสื่อมราคาผ่านรายการ ระบุดีการผ่านรายการ รหัสเอกสารผ่านรายการ (Document Type)

ค.1.4 การกำหนดประเมินค่า

เลือกที่ การบัญชีการเงิน (ใหม่) -> การบัญชีสินทรัพย์ -> การประเมินค่า ดังรูปที่ ค.6

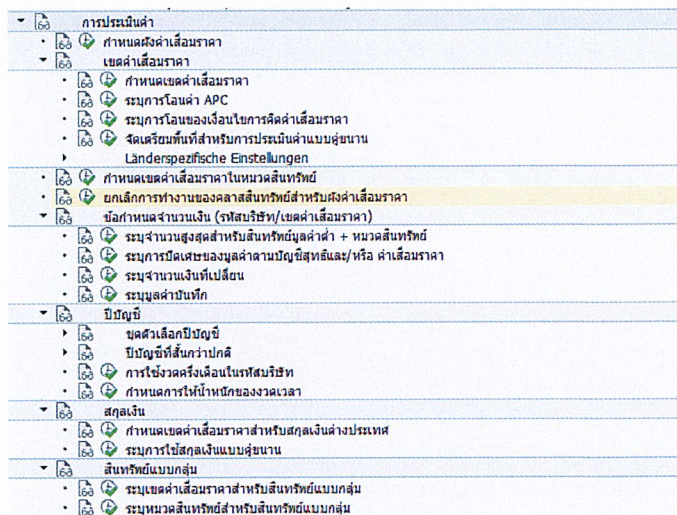

รูปที่ ค.6 การประเมินราคา

การกำหนดค่าการประเมินราคา กำหนดการคิดค่าเสื่อมราคา (Depreciation) และอายุการใช้งาน (Use Life) ตามหมวดสินทรัพย์ สกุลเงิน ปีบัญชี กำหนดการเปลี่ยนแปลงงวดปีบัญชี (Fiscal Year) ให้ตรงกับกรคิดค่าเสื่อมราคา (Depreciation Calculate)

ค.1.5 การกำหนดค่าเสื่อมราคา

เลือกที่ การบัญชีการเงิน (ใหม่) -> การบัญชีสินทรัพย์ -> ค่าเสื่อมราคา ดังรูปที่ ค.7

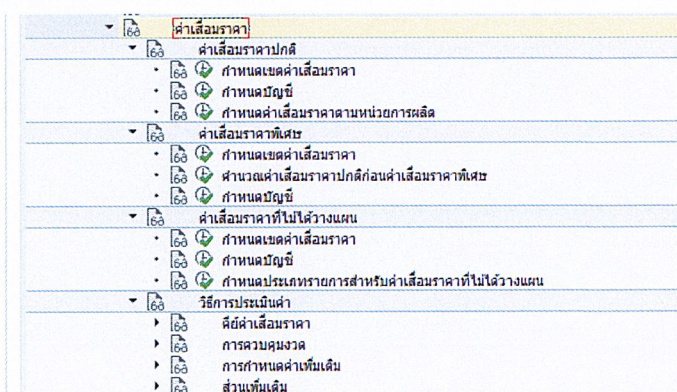

รูปที่ ค.7 หน้าจอการกำหนดค่าเสื่อมราคา

การกำหนดค่าเสื่อมราคาของระบบบัญชีสินทรัพย์ถาวร (Depreciation) คีย์ค่าเสื่อมราคา (Depreciation Key) วิธีคำนวณค่าเสื่อมราคา (Depreciation Calculate) แบบปกติ แบบพิเศษและแบบไม่ได้วางแผน

ค.1.6 การกำหนดข้อมูลหลัก

เลือกที่ การบัญชีการเงิน (ใหม่) -> การบัญชีสินทรัพย์ -> ข้อมูลหลัก ดังรูปที่ ค.8

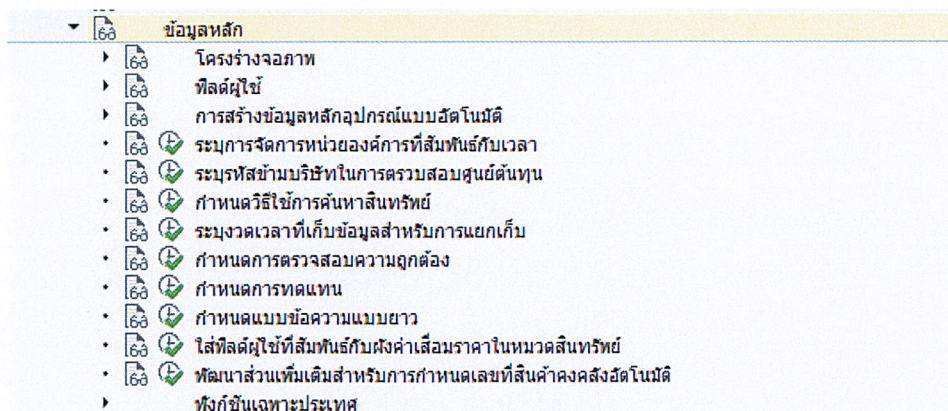

รูปที่ ค.8 หน้าจอข้อมูลหลัก

การกำหนดตั้งค่าโครงสร้างหน้าจอของระบบบัญชีสินทรัพย์ถาวร (Screen Layout) ฟิลด์ ผู้ใช้งาน หมวดย่อย 1 (Sublevel 1) หมวดย่อย 2 (Sublevel 2) และการตั้งค่าการสร้างแบบ อัตโนมัติ (Automatic Create)

ค.1.7 การกำหนดการได้มา

เลือกที่ การบัญชีการเงิน (ใหม่) -> การบัญชีสินทรัพย์ -> รายการ ดังรูปที่ ค.9

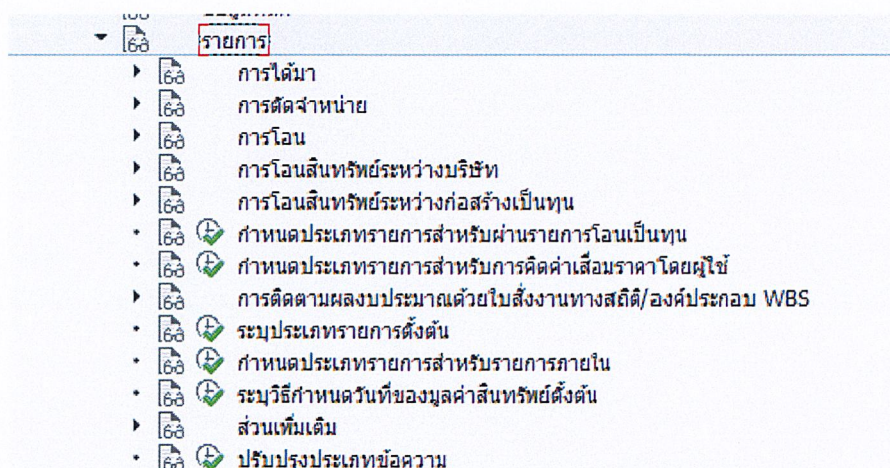

รูปที่ ค.9 หน้าจอการได้มา

การกำหนดตั้งค่ากระบวนการต่างๆของสินทรัพย์ถาวร การตั้งค่าคีย์รายการ (Posting Key)

ค.1.8 การกำหนดข้อมูลรายงานของระบบบัญชีสินทรัพย์ถาวร

เลือกที่ การบัญชีการเงิน (ใหม่) -> การบัญชีสินทรัพย์ -> ระบบข้อมูล ดังรูปที่ ค.10

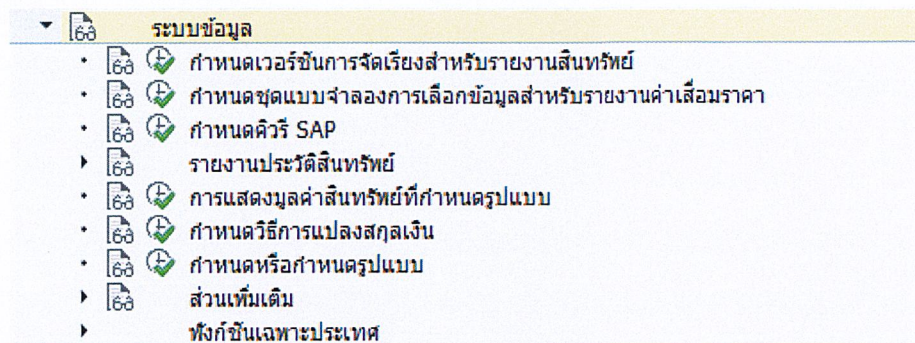

รูปที่ ค.10 การกำหนดข้อมูลรายงาน

เป็นการตั้งค่ารายงานของระบบบัญชีสินทรัพย์ถาวร การจัดเรียง การจำลองค่าเสื่อมราคา และกำหนดรูปแบบต่างๆ

ค.1.9 การกำหนดการโอนข้อมูลของระบบบัญชีสินทรัพย์ถาวร

เลือกที่ การบัญชีการเงิน (ใหม่) -> การบัญชีสินทรัพย์ -> การโอนข้อมูลสินทรัพย์ ดังรูปที่ ค.11

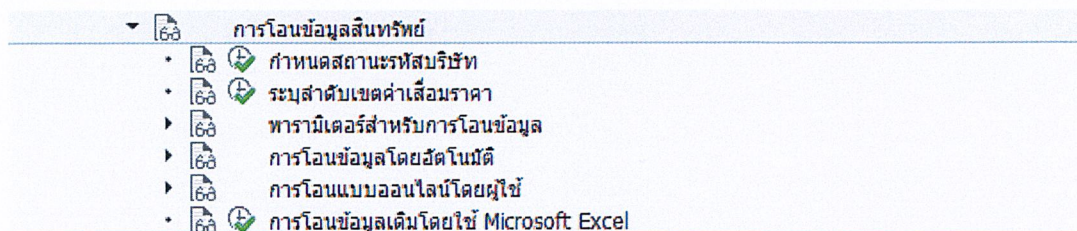

รูปที่ ค.11 หน้าจอการกำหนดการโอนข้อมูลสินทรัพย์

การตั้งค่าการโอนย้ายต่างๆ ของระบบบัญชีสินทรัพย์ถาวร สถานะของบริษัท กำหนดค่าเสื่อมราคาเมื่อทำการโอนย้าย พารามิเตอร์ และการโอนข้อมูล (Data Conversion) จากไฟล์ Microsoft Excel

ค.1.10 การกำหนดสิทธิและการเตรียมพร้อมสำหรับดำเนินการ

เลือกที่ การบัญชีการเงิน (ใหม่) -> การบัญชีสินทรัพย์ -> การเตรียมเพื่อเริ่มดำเนินการ ดังรูปที่ ค.12

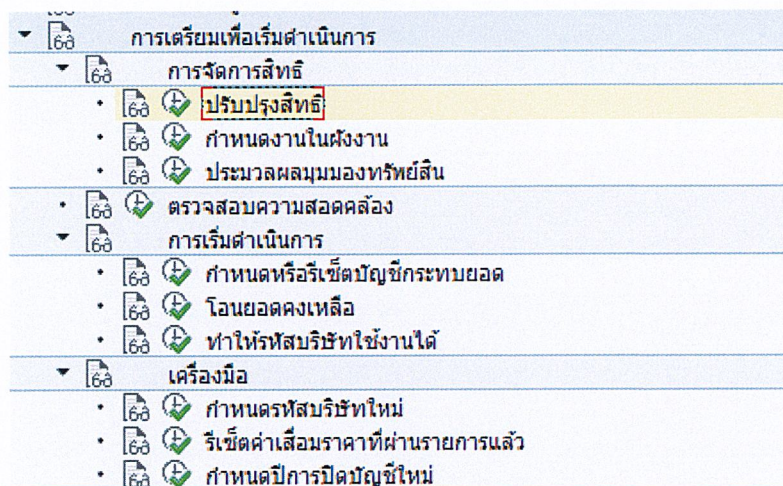

รูปที่ ค.12 การกำหนดสิทธิและการเตรียมเพื่อดำเนินการ

จะเป็นการตั้งค่าสิทธิการใช้งาน (Authorize) ต่างๆของระบบ ว่าสามารถทำอะไรในระบบได้บ้างและจะมีการเซตออบเจ็คไว้ในสิทธิ เพื่อเป็นการกำหนดในกรณีที่ต้องกรมีหลายสาขา ถึงจะได้สิทธิเดียวกันแต่ก็ไม่สามารถไปทำรายการในสาขาอื่นได้ ใช้ตรวจสอบความสอดคล้องของการตั้งค่าอื่นๆ รีเซตค่าดำเนินการให้รหัสบริษัทใช้งานได้

ค.1.11 การแสดงภาพรวม

เลือกที่ การบัญชีการเงิน (ใหม่) -> การบัญชีสินทรัพย์ -> ภาพรวมผู้เชี่ยวชาญ ดังรูปที่ ค.13

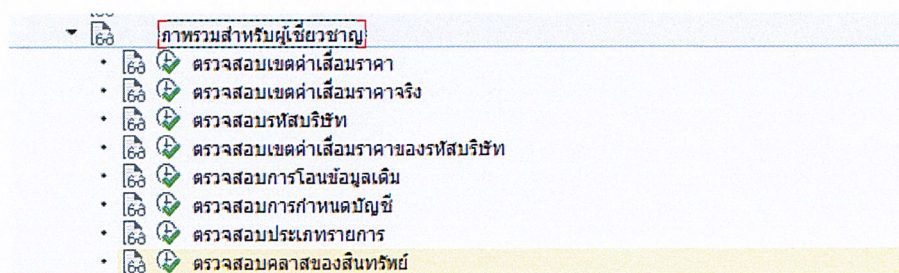

รูปที่ ค.13 หน้าจอรายการแสดงภาพรวม

แสดงภาพรวมการตั้งค่าต่างๆ ของระบบบัญชีสินทรัพย์ถาวร

ค.2 การสร้างข้อมูลสินทรัพย์ถาวร (Fixed Asset Master Data)

1) เข้า T-Code AS01 เพื่อเข้าหน้าจอ “สร้างสินทรัพย์: จอภาพเริ่มต้น” ดังรูปที่ ค.14

หมวดสินทรัพย์	<input type="text" value=""/>
รหัสบริษัท	1000
จำนวนสินทรัพย์ที่เหมือนกัน	1

Below these fields is a section titled 'การอ้างอิง' (References) with three input fields:

สินทรัพย์	<input type="text" value=""/>
เลขที่ย่อย	<input type="text" value=""/>
รหัสบริษัท	<input type="text" value=""/>

At the bottom, there is a checkbox labeled 'Post-capitalization' which is currently unchecked.

รูปที่ ค.14 หน้าจอสร้างสินทรัพย์: จอภาพเริ่มต้น

- ระบุหมวดสินทรัพย์ที่ต้องการสร้าง หรือกดปุ่ม เพื่อค้นหาหมวดสินทรัพย์
- ระบุรหัสบริษัท และจำนวนที่ต้องการสร้าง
- กด Enter

ค.3 การรับมูลค่าสินทรัพย์ถาวร (Fixed Asset Acquisition)

1) เข้า T-Code F-90 เพื่อเข้าหน้าจอ “การได้มาจากการซื้อขาย: ข้อมูลส่วนหัว”

ดังรูปที่ ค.17

วันที่เอกสาร	<input checked="" type="checkbox"/>	ประเภท	AA	รหัสบริษัท	1000
วันที่ผ่านรายการ	20.12.2017	งวด	12	สกุลเงิน/อัตรา	THB
เลขที่เอกสาร	<input type="text"/>			วันที่แปลงค่า	<input type="text"/>
เลขที่ใบแจ้งหนี้	<input type="text"/>			เลขที่ระหว่างบ.	<input type="text"/>
Doc.Header Text	<input type="text"/>			เลขที่สาขา	0000

At the bottom, there is a section for "บรรทัดรายการแรก" (First Line Item) with the following data:

PstKy	70	บัญชี	210000003746-0	SGL Ind	<input type="checkbox"/>	TType	<input type="text"/>
-------	----	-------	----------------	---------	--------------------------	-------	----------------------

รูปที่ ค.17 หน้าจอการได้มาจากการซื้อขาย: ข้อมูลส่วนหัว

- ระบุวันที่เอกสาร ประเภทเอกสาร รหัสบริษัท และเลขที่สาขา
- ระบุ Posting Key 70 เดบิต สินทรัพย์
- ระบุเลขที่สินทรัพย์ และ Transaction Type (TType) 100 การรับสินทรัพย์จากภายนอก, 10R การรับสินทรัพย์มาจากของรางวัล, 10D การรับสินทรัพย์จากการบริจาค
- กด Enter

2) ระบุข้อมูลสินทรัพย์ ดังรูปที่ ค.18

F-90

ป้อน บันทึกสินทรัพย์: เพิ่ม รายการสินทรัพย์

ข้อมูลเพิ่มเติม บันทึกบัญชี การป้อนข้อมูลแบบเร็ว ภาษี

บัญชี G/L 1451010003 สังกัดที่ตั้งและอาคาร

รหัสบริษัท 1000 ธนาคารอาคารสงเคราะห์ ปก.รายการ 120

สินทรัพย์ 210000003746 0 สังกัดตั้งอาคาร TEST-KMITL CS

รายการ 1 เดบิตสินทรัพย์ / 70 การใส่สินทรัพย์ มาจ / 100

จำนวนเงิน 54000 THB

ฝ่ายนอกบัญชี

Bus.place/sectn

ปริมาณ 1 EA

สินทรัพย์ 210000003746 0

การกำหนด

ข้อความ

มากกว่า

ข้อความยาว

บรรทัดรายการต่อไป

PstKy 50 บัญชี SGL Ind TType รหัสบริษัทไทย 1000

รูปที่ ค.18 หน้าจอป้อน บันทึกสินทรัพย์: เพิ่ม รายการสินทรัพย์

- ระบุจำนวนเงิน ปริมาณ
- ระบุ Posting 50 เครดิต บัญชี หรือ 31 เครดิตจำหนึ่
- ระบุบัญชี GL และรหัสบริษัท
- กด Enter

3) ระบุข้อมูลบัญชี GL ดังรูปที่ ค.19

เอกสาร(D) แก้ไข(E) ไปที่(G) พิเศษ(A) การกำหนดค่า(S) สภาพแวดล้อม(V) ระบบ(Y) วิธีใช้(H)

ป้อน บันทึกสินทรัพย์: เพิ่ม รายการบัญชีแยกประเภททั่วไป

บัญชี G/L: 1901015001 บัญชีผ่านรายการข้อสินทรัพย์ถาวร
รหัสบริษัท: 1000 ธนาคารอาคารสงเคราะห์

รายการ 2 / รายการเครดิต / 50

จำนวนเงิน	54000	THB
ที่ประกอบธุรกิจ		
ศูนย์ต้นทุน		
ศูนย์กำไร		
การกำหนด		
ข้อความ		ข้อความยาว

บรรทัดรายการถัดไป

PstKey: บัญชี SGL Ind: TType: รหัสบริษัท:

รูปที่ ค.19 หน้าจอป้อน บันทึกสินทรัพย์: เพิ่ม รายการบัญชีแยกประเภททั่วไป

- ระบุจำนวนเงิน และศูนย์เงินทุน
- กดปุ่ม  เพื่อแสดงรายการเอกสาร ดังรูปที่ ค.20

เอกสาร(D) แก้ไข(E) ไปที่(G) พิเศษ(A) การกำหนดค่า(S) สภาพแวดล้อม(V) ระบบ(Y) วิธีใช้(H)

ป้อน บันทึกสินทรัพย์: แสดง ภาพรวม

แสดงสกุลเงิน: โนเดอบัญชี: การป้อนข้อมูลแบบเร็ว: คำ:

วันที่เอกสาร	20.12.2017	ประเภท	AA	รหัสบริษัท	1000
วันที่ผ่านรายการ	20.12.2017	งวด	12	สกุลเงิน	THB
เลขที่เอกสาร	INTERNAL	ปีบัญชี	2017	วันที่แปลงค่า	20.12.2017
เลขที่ใบแจ้งหนี้		เลขที่รหักร่วม			
Doc.Header Text					
เลขที่สาขา	0000				

รายการในสกุลเงินของเอกสาร

PK	เชลลธุรกิจ บัญชี	THB	จำนวนเงิน	จำนวนภาษี
001 70	1451010003 210000003746 0000		54,000.00	
002 50	1901015001 บช.ผ่านข้อสินทรัพย์		54,000.00-	

D 54,000.00 C 54,000.00 0.00 * 2 บรรทัด รท.

บรรทัดรายการอื่น

PstKey: บัญชี SGL Ind: TType: รหัสบริษัท:

รูปที่ ค.20 หน้าจอป้อน บันทึกสินทรัพย์: แสดง ภาพรวม

- โดยทุกครั้งที่ทำรายการ ค่าเครดิต ต้องหักลบกับ ค่าเดบิต แล้วเท่ากับศูนย์
 - กดปุ่ม  เพื่อบันทึกรายการ
- 4) จะได้เลขที่เอกสาร ดังรูปที่ ค.21

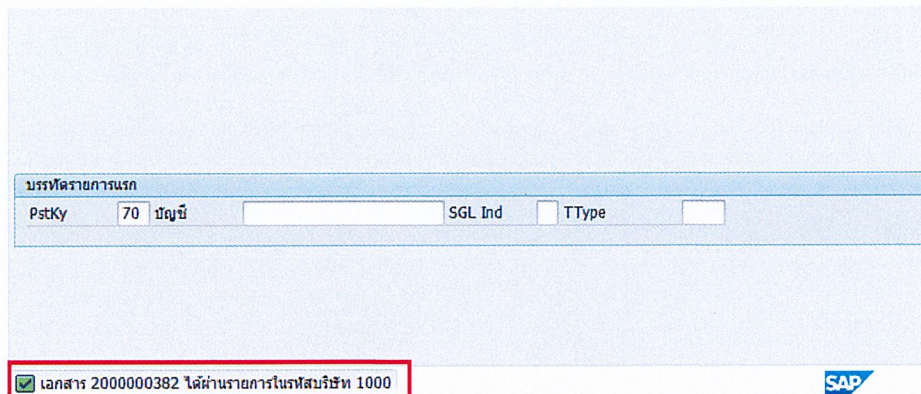

บรพที่รายการบรพ

PstKy 70 บัญชี SGL Ind TType

เลขสาร 2000000382 ได้ผ่านรายการในรหัสบริษัท 1000

SAP

รูปที่ ค.21 เลขที่เอกสารที่บันทึก

ค.3 การชำระเงินสินทรัพย์ถาวรที่ซื้อ (Fixed Asset Payment)

- 1) เข้า T-Code F-53 เพื่อเข้าหน้าจอ “ผ่านรายการการจ่ายชำระเงิน: ข้อมูลส่วนหัว” ดังรูปที่ ค.22

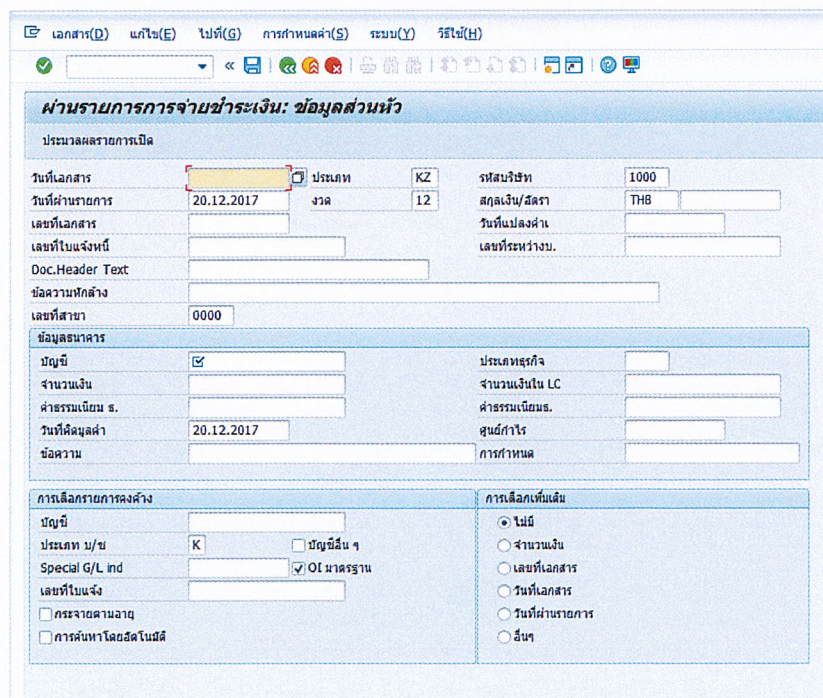

เอกสาร(D) แก้ไข(E) ไปที่(G) การกำหนดค่า(S) ระบบ(Y) วิจัย(H)

ผ่านรายการการจ่ายชำระเงิน: ข้อมูลส่วนหัว

ประมวลผลการเปิด

วันที่เอกสาร	<input type="checkbox"/> ประเภท	KZ	รหัสบริษัท	1000
วันที่ผ่านรายการ	20.12.2017	งวด	สกุลเงิน/อัตรา	THB
เลขที่เอกสาร			วันที่แปลงค่า	
เลขที่ใบแจ้งหนี้			เลขที่รพ.งาน.	
Doc.Header Text				
ข้อความพหุค่าง				
เลขที่สาขา	0000			

ข้อมูลธนาคาร		ประเทศธุรกิจ	
บัญชี	<input checked="" type="checkbox"/>	จำนวนเงิน	
จำนวนเงิน		จำนวนเงินใน LC	
ค่าธรรมเนียม ร.		ค่าธรรมเนียมร.	
วันที่คิดมูลค่า	20.12.2017	ศูนย์ค่าไร	
ข้อความ		การกำหนด	

การเลือกการคงค้าง		การเลือกเงื่อนไข	
บัญชี		<input checked="" type="radio"/> ไม่มี	
ประเภท บ/ข	K <input type="checkbox"/> บัญชีอื่น ๆ	<input type="radio"/> จำนวนเงิน	
Special G/L Ind	<input type="checkbox"/> OI มาตรฐาน	<input type="radio"/> เลขที่เอกสาร	
เลขที่ใบแจ้ง		<input type="radio"/> วันที่เอกสาร	
<input type="checkbox"/> กระจายตามอายุ		<input type="radio"/> วันที่ผ่านรายการ	
<input type="checkbox"/> การค้นหาโดยอัตโนมัติ		<input type="radio"/> อื่นๆ	

รูปที่ ค.22 หน้าจอผ่านรายการการจ่ายชำระเงิน: ข้อมูลส่วนหัว

- ระบุวันที่เอกสาร บัญชีของธนาคาร จำนวนเงิน และบัญชีหนี้
 - กด Enter
- 2) คลิกรายการที่ต้องการชำระ ดังรูปที่ ค.23

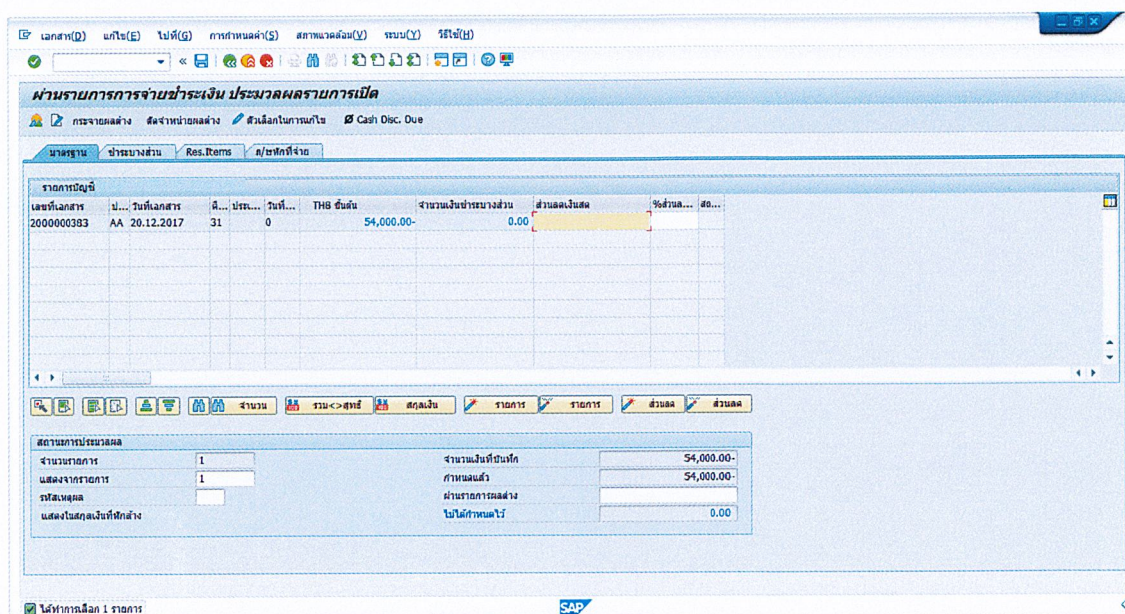

รูปที่ ค.23 หน้าจอผ่านรายการการจ่ายชำระเงิน ประมวลผลรายการเปิด

- ดับเบิ้ลคลิกรายการที่ต้องการจ่ายให้เป็นสินน้ำเงิน
- ปุ่ม  เพื่อไปหน้าจอผ่านรายการชำระเงินแสดงภาพรวม ดังรูปที่ ค.24

ผ่านรายการการชำระหนี้ แสดง ภาพรวม

ประมวลผลรายการเปิด เลือกรายการเปิด แสดงสกุลเงิน โอนเลขบัญชี ภาษี

วันที่เอกสาร: 20.12.2017 ประเภท: KZ รหัสบริษัท: 1000
 วันที่ผ่านรายการ: 20.12.2017 งวด: 12 สกุลเงิน: THB
 เลขที่เอกสาร: INTERNAL บัญชี: 2017 วันที่แปลงค่า: 20.12.2017
 เลขที่ใบแจ้งหนี้: เลขที่รหัสด้านหน้า:
 Doc.Header Text:
 เลขที่สาขา: 0000

รายการในสกุลเงินของเอกสาร

PK	เขตธุรกิจ	บัญชี	THB	จำนวนเงิน	จำนวนภาษี
001	50	1101010001	เงินสดในมือ	54,000.00-	

D 0.00 C 54,000.00 54,000.00- * 1 บรรทัด รก.

บรรทัดรายการอื่น

PstKy Q.บัญชี SGL Ind TType รหัสบริษัทไป

รูปที่ ค.24 หน้าจอผ่านรายการการชำระหนี้แสดงภาพรวม

- กดปุ่ม เอกสาร (D) แล้วกด จำลอง (S) เพื่อจำลองรายการ ดังรูปที่ ค.25

ผ่านรายการการชำระหนี้ แสดง ภาพรวม

แสดงสกุลเงิน ภาษี

วันที่เอกสาร: 20.12.2017 ประเภท: KZ รหัสบริษัท: 1000
 วันที่ผ่านรายการ: 20.12.2017 งวด: 12 สกุลเงิน: THB
 เลขที่เอกสาร: INTERNAL บัญชี: 2017 วันที่แปลงค่า: 20.12.2017
 เลขที่ใบแจ้งหนี้: เลขที่รหัสด้านหน้า:
 Doc.Header Text:
 เลขที่สาขา: 0000

รายการในสกุลเงินของเอกสาร

PK	เขตธุรกิจ	บัญชี	THB	จำนวนเงิน	จำนวนภาษี
001	50	1101010001	เงินสดในมือ	54,000.00-	
002	25	0021000285	บริษัท	54,000.00	

D 54,000.00 C 54,000.00 0.00 * 2 บรรทัด รก.

บรรทัดรายการอื่น

PstKy Q.บัญชี SGL Ind TType รหัสบริษัทไป

รูปที่ ค.25 หน้าจอผ่านรายการการชำระหนี้แสดงภาพรวม (จำลอง)

- กดปุ่ม  เพื่อบันทึกเอกสารชำระหนี้

3) จะได้เลขที่เอกสารการชำระเงิน ดังรูปที่ ค.26

ประเภท บ/ข K บัญชีอื่น ๆ
 Special G/L Ind OI มาตรฐาน
 เลขที่ใบแจ้ง
 กระจายตามอายุ
 การค้นหาโดยอัตโนมัติ

จำนวนเงิน
 เลขที่เอกสาร
 วันที่เอกสาร
 วันที่ผ่านรายการ
 อื่นๆ

เอกสาร 4400000444 โฉผ่านรายการในรหัสบริษัท 1000

รูปที่ ค.26 เลขที่เอกสารการชำระเงิน

ค.3 การโอนย้ายมูลค่าสินทรัพย์ถาวรระหว่างหมวดสินทรัพย์ (Fixed Asset Reclassify)

1) เข้า T-Code ABUMN เพื่อเข้าหน้าจอ “ป้อนรายการสินทรัพย์: การโอนภายในรหัสบริษัท” ดังรูปที่ ค.27

รายการ(T) แก้ไข(E) ไปที่(G) ทิศ(A) สภาพแวดล้อม(V) ระบบ(Y) วิธีใช้(H)

ป้อนรายการสินทรัพย์: การโอนภายในรหัสบริษัท

รหัสบริษัท 1000
 สินทรัพย์ 210000003746 0 สังคคแต่งอาคาร TEST-KMITL CS

ข้อมูลรายการ รายละเอียดเพิ่มเติม การโอนบางส่วน บันทึก

วันที่เอกสาร
 วันที่ผ่านรายการ 20.12.2017
 วันที่ตัดมูลค่า พ/ส
 ข้อความ

โอนไปที่

ส/ทที่มีอยู่
 สินทรัพย์ใหม่

คำอธิบาย
 หมวดสินทรัพย์
 ศูนย์ต้นทุน

รูปที่ ค.27 หน้าจอป้อนรายการสินทรัพย์: การโอนภายในรหัสบริษัท

- ระบุเลขที่สินทรัพย์ถาวรที่ต้องการโอนมูลค่า
- ระบุวันที่เอกสาร วันที่คิดมูลค่า และประเภทเอกสาร AA
- เลือกว่าจะโอนมูลค่าไปสินทรัพย์ที่มีอยู่แล้ว หรือสร้างใหม่ แล้วระบุข้อมูล
- กด  จำลอง เพื่อแสดงหน้าบรรทัดรายการ ดังรูปที่ ค.28

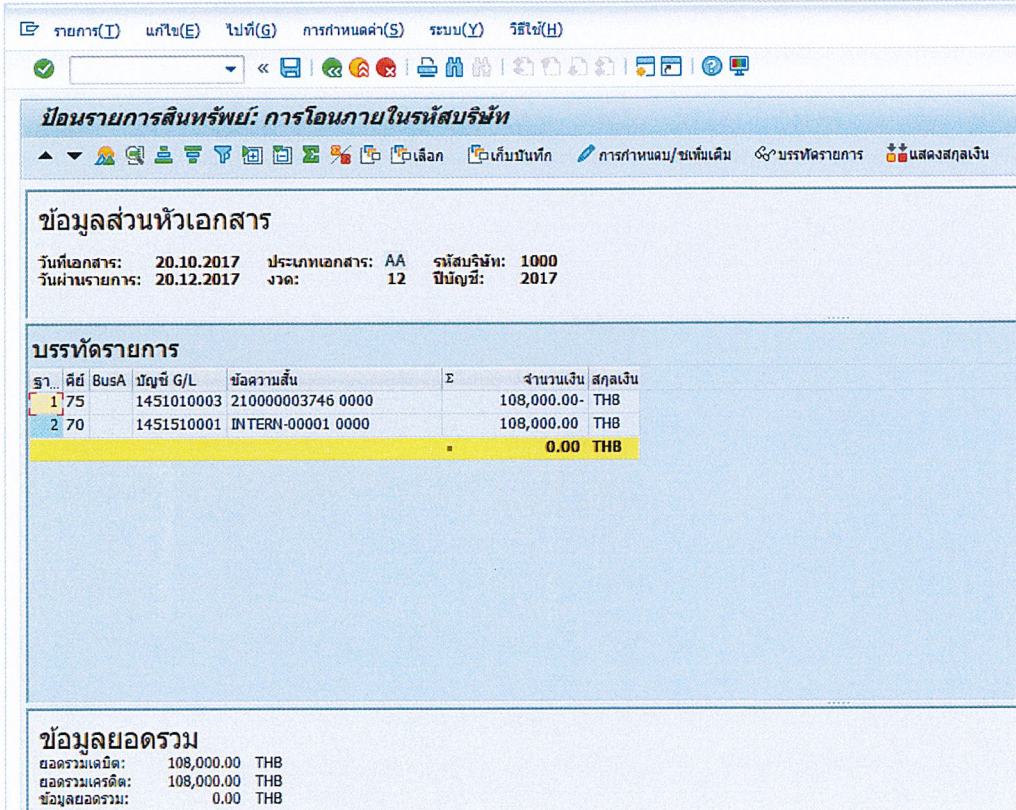

ข้อมูลส่วนหัวเอกสาร

วันที่เอกสาร: 20.10.2017 ประเภทเอกสาร: AA รหัสบริษัท: 1000
 วันผ่านรายการ: 20.12.2017 งวด: 12 ปีบัญชี: 2017

บรรทัดรายการ

ร.ก.	บัญชี BusA	บัญชี G/L	ข้อความสั้น	Σ	จำนวนเงิน	สกุลเงิน
1	75	1451010003	210000003746 0000		108,000.00	THB
2	70	1451510001	INTERN-00001 0000		108,000.00	THB
=					0.00	THB

ข้อมูลยอดรวม

ยอดรวมเดบิต: 108,000.00 THB
 ยอดรวมเครดิต: 108,000.00 THB
 ข้อมูลยอดรวม: 0.00 THB

รูปที่ ค.28 หน้าจอแสดงบรรทัดรายการ

- กดปุ่ม  เพื่อบันทึกการโอนย้ายสินทรัพย์
- 2) จะได้เลขที่เอกสารและเลขที่สินทรัพย์ใหม่ ดังรูปที่ ค.29

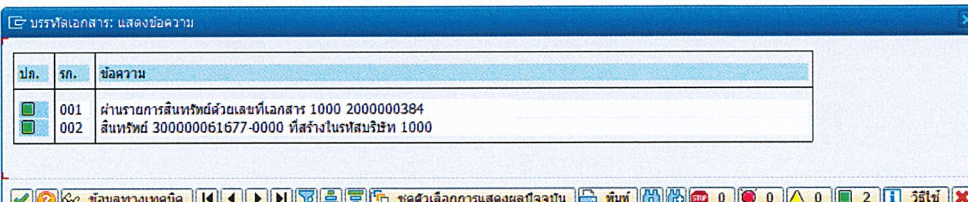

บันทึกเอกสาร: แสดงข้อความ

ประเภท	ร.ก.	ข้อความ
	001	ผ่านรายการสินทรัพย์ด้วยเลขที่เอกสาร 1000 2000000384
	002	สินทรัพย์ 300000061677-0000 ที่สร้างในรหัสบริษัท 1000

รูปที่ ค.29 เลขที่เอกสารที่ผ่านรายการและเลขที่สินทรัพย์ใหม่

ค.4 การโอนย้ายมูลค่าสินทรัพย์ถาวรระหว่างหน่วยงาน (Fixed Asset Transfer)

1) เข้า T-Code AS02 เพื่อเข้าหน้าจอ “เปลี่ยนแปลงสินทรัพย์: จอภาพเริ่มต้น”

ดังรูปที่ ค.30

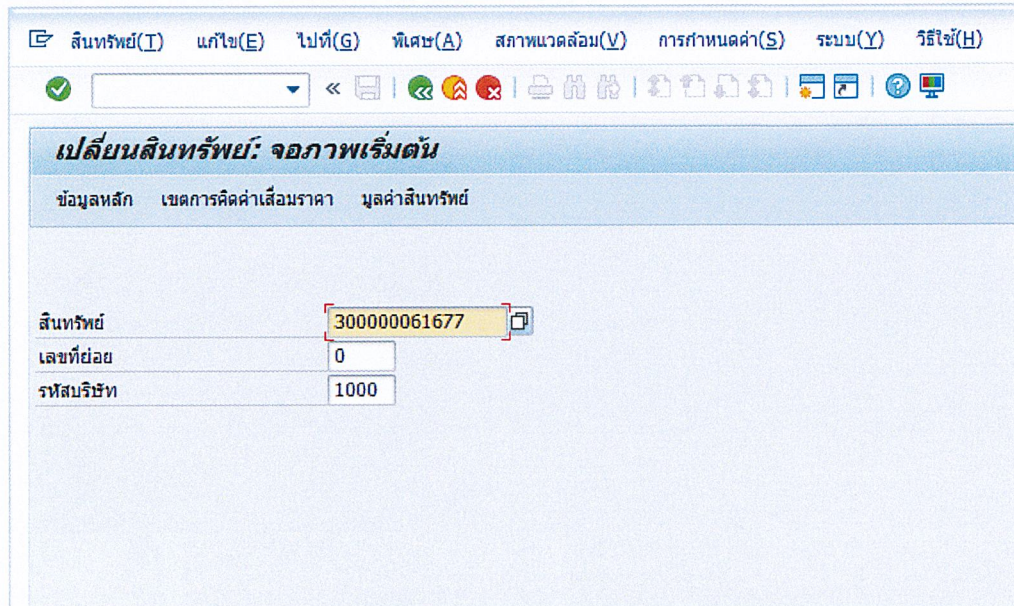

สินทรัพย์	300000061677
เลขที่ย่อย	0
รหัสบริษัท	1000

รูปที่ ค.30 หน้าจอเปลี่ยนแปลงสินทรัพย์: จอภาพเริ่มต้น

- ระบุเลขที่สินทรัพย์ถาวรที่ต้องการโอนย้าย และรหัสบริษัท
- กด Enter

2) เข้าแถบ “ขึ้นกับเวลา” ดังรูปที่ ค.31

รูปที่ ค.31 หน้าจอแถบขึ้นกับเวลา

- กด  **ช่วงอื่น** เพื่อเข้าหน้าจอเปลี่ยนแปลงสินทรัพย์: ภาพรวมของช่วงเวลา ดังรูปที่ ค.32

Fr	บัญชีต้นทุน	Resp. cost ctr	ห้อง	หมายเลขพนักงาน	เงินทุน	เขตตามหน้าที่	สนใจ
01.01.1900	100	100			100		<input type="checkbox"/>

รูปที่ ค.32 หน้าจอช่วงอื่น

- กด  **เพิ่มช่วง** จะมีหน้าจอให้ระบุวันที่โอนย้ายหน่วยงาน ดังรูปที่ ค.33

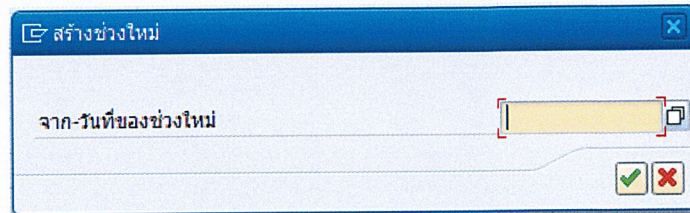

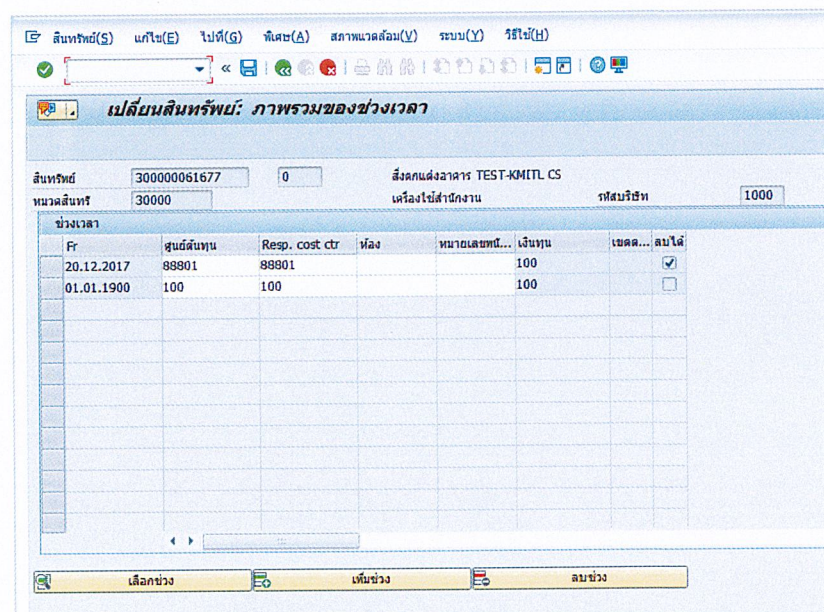

รูปที่ ค.33 หน้าจอระบุวันที่โอนย้าย

- ระบุหน่วยงานใหม่ที่จะโอนย้าย ดังรูปที่ ค.34

รูปที่ ค.34 หน้าจอระบุหน่วยงานใหม่

- กด  บนแถวที่เลือก จากนั้นกด  **เลือกช่วง** เพื่อกลับไปหน้าจอ “เปลี่ยนสินทรัพย์: ข้อมูลหลัก”
- กด  เพื่อบันทึกการโอนย้าย

3) จะแสดงข้อความการเปลี่ยนแปลงหน่วยงาน ดังรูปที่ ค.35

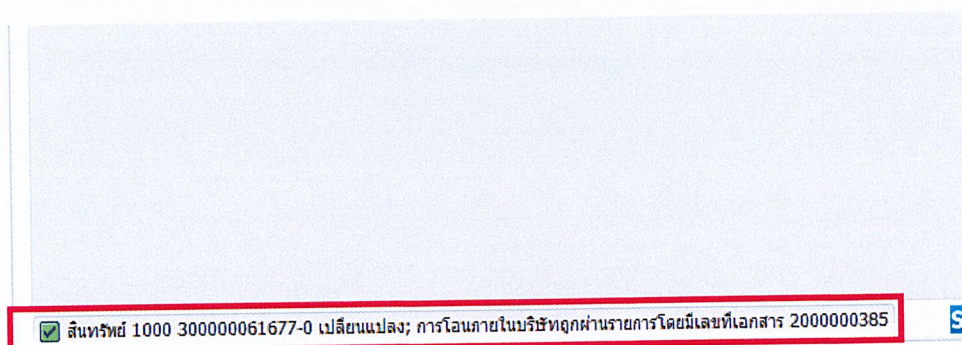

รูปที่ ค.35 ข้อความการเปลี่ยนแปลงหน่วยงาน

ค.5 การตัดจำหน่ายสินทรัพย์ถาวรด้วยการขาย (Fixed Asset Retirement: Sale)

1) เข้า T-Code ABAON เพื่อเข้าหน้าจอ “ป้อนรายการสินทรัพย์: การขายสินทรัพย์โดยไม่มีลูกค้า” ดังรูปที่ ค.36

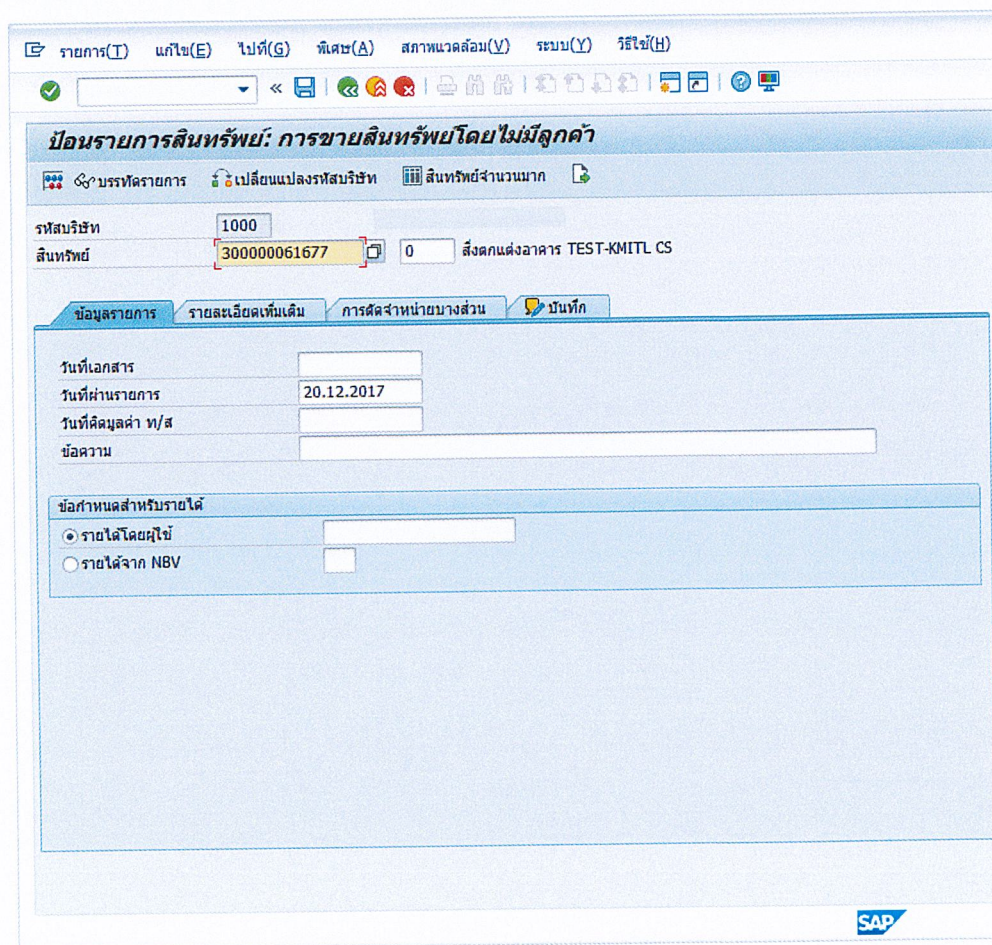

รูปที่ ค.36 หน้าจอป้อนรายการสินทรัพย์: การขายสินทรัพย์โดยไม่มีลูกค้า

- ระบุเลขที่สินทรัพย์ วันที่เอกสาร วันที่ผ่านรายการ วันที่คิดมูลค่าสินทรัพย์
- ระบุรายได้โดยผู้ซื้อ จำนวนเงินที่ต้องการขาย
- กด  เพื่อจำลองรายการขาย ดังรูปที่ ค.37

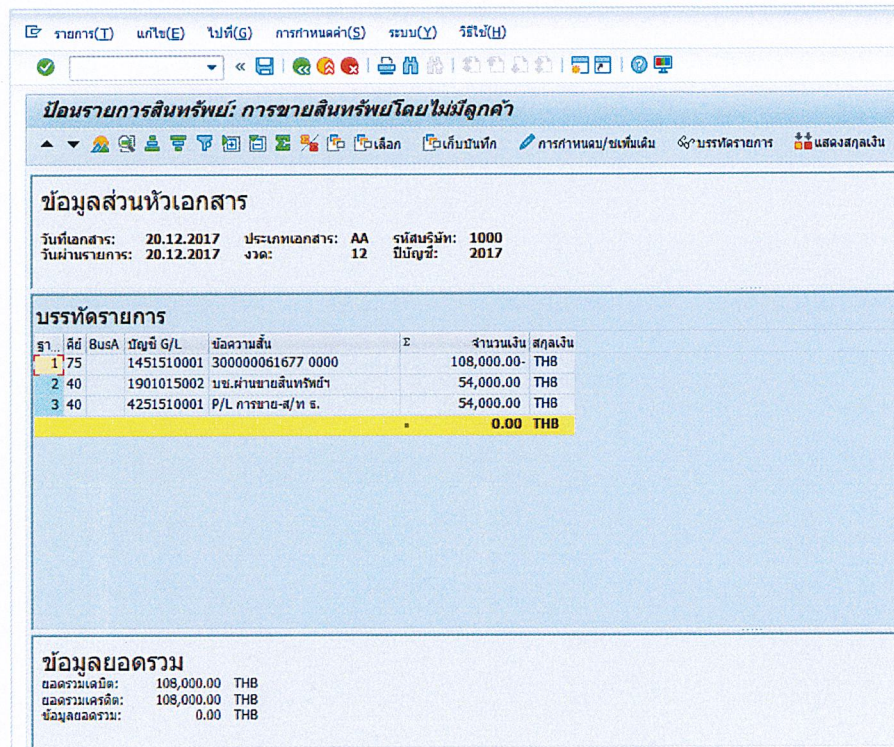

พร้อมรายการสินทรัพย์: การขายสินทรัพย์โดยไม่มีลูกค้า

ข้อมูลส่วนหัวเอกสาร
 วันที่เอกสาร: 20.12.2017 ประเภทเอกสาร: AA รหัสบริษัท: 1000
 วันผ่านรายการ: 20.12.2017 งวด: 12 ปีบัญชี: 2017

บรรทัดรายการ

ร.ก.	คีย์	BusA	บัญชี G/L	ข้อความสั้น	Σ	จำนวนเงิน	สกุลเงิน
1	75		1451510001	300000061677 0000		108,000.00	THB
2	40		1901015002	บข.ผ่านขายสินทรัพย์ฯ		54,000.00	THB
3	40		4251510001	P/L การขาย-ส/ท ธ.		54,000.00	THB
						0.00	THB

ข้อมูลยอดรวม
 ยอดรวมเดบิต: 108,000.00 THB
 ยอดรวมเครดิต: 108,000.00 THB
 ข้อมูลยอดรวม: 0.00 THB

รูปที่ ค.37 หน้าจอจำลองรายการขายสินทรัพย์

- กดปุ่ม  เพื่อบันทึกรายการขาย
- 2) จะได้เลขที่เอกสารการขายสินทรัพย์ถาวร ดังรูปที่ ค.38

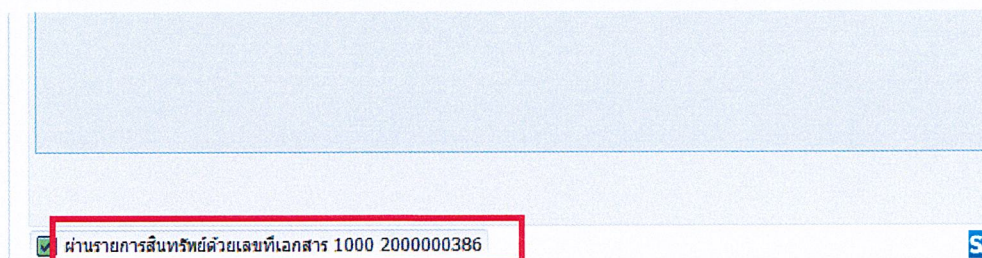

ผ่านรายการสินทรัพย์ด้วยเลขที่เอกสาร 1000 2000000386

รูปที่ ค.38 เลขที่เอกสารการขายสินทรัพย์ถาวร

ค.5 การตัดจำหน่ายสินทรัพย์ถาวรเป็นเศษซาก (Fixed Asset Retirement: Scrap)

1) เข้า T-Code ABAVN เพื่อเข้าหน้าจอ “ป้อนรายการสินทรัพย์: การตัดจำหน่ายสินทรัพย์เป็นเศษซาก” ดังรูปที่ ค.39

- รหัสบริษัท (Company Code): 1000
- สินทรัพย์ (Asset Number): 300000061677
- ส่งคณดั่งอาคาร (Building): 0
- ส่งคณดั่งอาคาร (Building): TEST-KMITL CS

Below the data area, there are several tabs: "ข้อมูลรายการ", "รายละเอียดเพิ่มเติม", "การตัดจำหน่ายบางส่วน", and "บันทึก". The "ข้อมูลรายการ" tab is active, showing a table with the following data:

วันที่เอกสาร (Document Date)	วันที่ผ่านรายการ (Posting Date)	วันที่คิดมูลค่า / ส (Valuation Date / S)	ข้อความ (Text)
	20.12.2017		

The SAP logo is visible in the bottom right corner of the window.

รูปที่ ค.39 หน้าจอการตัดจำหน่ายสินทรัพย์ถาวรเป็นเศษซาก

- ระบุเลขที่สินทรัพย์ วันที่เอกสาร วันที่ผ่านรายการ และวันที่คิดมูลค่า
- กด  เพื่อจำลองรายการตัดจำหน่าย ดังรูปที่ ค.40

ข้อมูลส่วนหัวเอกสาร

วันที่เอกสาร: 20.12.2017 ประเภทเอกสาร: AA รหัสสนธิท: 1000
 วันที่ผ่านรายการ: 20.12.2017 งวด: 12 ปีบัญชี: 2017

บรรทัดรายการ

ร.ร.	ชนิด BusA	บัญชี G/L	ข้อความสั้น	จำนวนเงิน	สกุลเงิน
1	75	1452510001	500000001194 0000	75,000.00	THB
2	70	1453510005	500000001194 0000	657.53	THB
3	40	4251510001	P/L การขาย-ส/ท ร.	74,342.47	THB
				0.00	THB

ข้อมูลยอดรวม

ยอดรวมเดบิต: 75,000.00 THB
 ยอดรวมเครดิต: 75,000.00 THB
 ข้อมูลยอดรวม: 0.00 THB

รูปที่ ค.40 หน้าจอจำลองรายการตัดจำหน่ายเป็นเศษซาก

- กดปุ่ม  เพื่อบันทึกรายงานตัดจำหน่าย
- 2) จะได้เลขที่เอกสารการตัดจำหน่ายเป็นเศษซาก ดังรูปที่ ค.41

ผ่านรายการสินทรัพย์ด้วยเลขที่เอกสาร 1000 2000000387

รูปที่ ค.41 เลขที่เอกสารผ่านรายการตัดจำหน่ายเป็นเศษซาก

ค.6 การตัดจำหน่ายสินทรัพย์ถาวรด้วยการบริจาค (Fixed Asset Retirement: Reward/Donation)

1) เข้า T-Code ABAVN เพื่อเข้าหน้าจอ “บ่อนรายการสินทรัพย์: การตัดจำหน่ายสินทรัพย์เป็นเศษซาก” ดังรูปที่ ค.42

- รหัสบริษัท: 1000
- สินทรัพย์: 5000000001194
- จำนวน: 0
- ยานพาหนะ: CS-KMITL

Below these fields are tabs for "ข้อมูลรายการ", "รายละเอียดเพิ่มเติม", "การตัดจำหน่ายบางส่วน", and "บันทึก". The "ข้อมูลรายการ" tab is active, showing the following fields:

- วันที่เอกสาร: [Empty]
- วันที่ผ่านรายการ: 20.12.2017
- วันที่คิดมูลค่า ท/ส: [Empty]
- ข้อความ: [Empty]

The SAP logo is visible in the bottom right corner of the window.

รูปที่ ค.42 หน้าจอระบุข้อมูลตัดจำหน่ายสินทรัพย์ถาวรด้วยการบริจาค

- ระบุเลขที่สินทรัพย์ วันที่เอกสาร วันที่ผ่านรายการ และวันที่คิดมูลค่า
- ไปที่แถบ “รายละเอียดเพิ่มเติม” ดังรูปที่ ค.43

- Header:**
 - รหัสบริษัท (Company Code): 1000
 - สินทรัพย์ (Asset): 500000001194
 - ยานพาหนะ (Vehicle): CS-KMITL
- Navigation:**
 - ข้อมูลรายการ (Item Data)
 - รายละเอียดเพิ่มเติม (Additional Details)
 - การตัดจำหน่ายบางส่วน (Partial Disposal)
 - บันทึก (Notes)
- Details:**
 - ข้อกำหนดพิเศษสำหรับเอกสาร (Special Conditions for Document):**
 - จัดการผ่านรายการ (Process via Item):
 - ประเภทเอกสาร (Document Type): AA บันทึกสินทรัพย์ (Asset Note)
 - ข้อกำหนดพิเศษสำหรับรายการ (Special Conditions for Item):**
 - ประเภทรายการ (Item Category): 25D
 - บริษัทผู้ค้า (Vendor):
 - ข้อมูลเพิ่มเติมในเอกสาร (Additional Information in Document):**
 - เลขที่ใบแจ้งหนี้ (Invoice No.):
 - การปันส่วน (Allocation):

รูปที่ ค.43 หน้าจอแอป รายละเอียด

- ระบุประเภทรายการเป็น
- 25R ตัดจำหน่ายเป็นของรางวัล / 25D ตัดจำหน่ายด้วยการบริจาค ในปีปัจจุบัน
- 20R ตัดจำหน่ายเป็นของรางวัล/ 20D ตัดจำหน่ายด้วยการบริจาค ในปีก่อนหน้า
- กด  เพื่อจำลองรายการตัดจำหน่าย ดังรูปที่ ค.44

ค.7 การประเมินผลค่าเสื่อมราคา (Depreciation)

1) เข้า T-Code AFAB เพื่อเข้าหน้าจอ “ดำเนินการผ่านรายการค่าเสื่อมราคา” ดังรูปที่ ค.

46

- พารามิเตอร์ผ่านรายการ:** A table with three rows: 'รหัสบริษัท' (Company Code) with value '1000', 'ปีบัญชี' (Fiscal Year) with value '2017', and 'งวดการผ่านรายการ' (Posting Period) with value '11'.
- เหตุผลการรันผ่านรายการ:** A list of radio buttons: 'การดำเนินการผ่านรายการตามแผน' (unselected), 'ทำซ้ำ' (unselected), 'เริ่มต้นใหม่' (unselected), and 'ประมวลผลการรันที่ไม่ได้วางแผน' (selected).
- ทางเลือกอื่น:** A list of checkboxes: 'รายการสินทรัพย์' (unselected), 'รค. ค่าเสื่อมราคาโดยผู้ใช้' (unselected), 'โครงสร้าง' (unselected), and 'กลุ่มเซิร์ฟเวอร์' (unselected).
- พารามิเตอร์สำหรับการทดสอบการดำเนินการ:** A list of checkboxes: 'ทดสอบการทำงาน' (checked), 'Error Analysis' (unselected), and 'เฉพาะรค. เล่าที่พูด, ไม่มีเอกสาร' (unselected). Below this are input fields for 'เลขที่สินทรัพย์หลัก' (Main Asset Number), 'เลขที่ย่อยของสินทรัพย์' (Sub-asset Number), 'ถึง' (To), and 'ถึง' (To).

The SAP logo is visible in the bottom right corner of the window.

รูปที่ ค.46 หน้าจอการรันค่าเสื่อมราคา

- ระบุรหัสบริษัท ปีบัญชี และงวด
- เลือกหมายเหตุการรันผ่านรายการ
- เลือก ทดสอบการดำเนินงาน
- กดปุ่ม  ดำเนินการ (Execute)

2) จะได้น้ำจ้อการทดสอบประมวลผลค่าเสื่อมราคา ดังรูปที่ ค.47

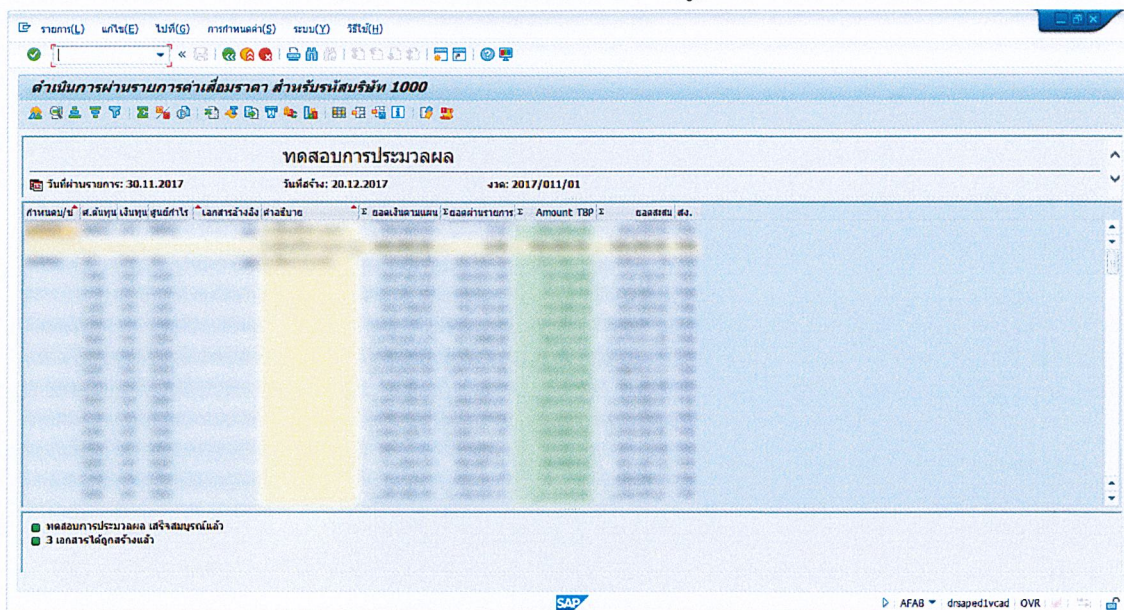

รูปที่ ค.47 หน้าจอรายการทดสอบการประมวลผล

3) เอาเครื่องหมาย ทดสอบการดำเนินงานออกจากรันนั้นคลิกที่โปรแกรม เลือกดำเนินการในแบ็คกราวด์ ดังรูปที่ ค.48 - ค.49

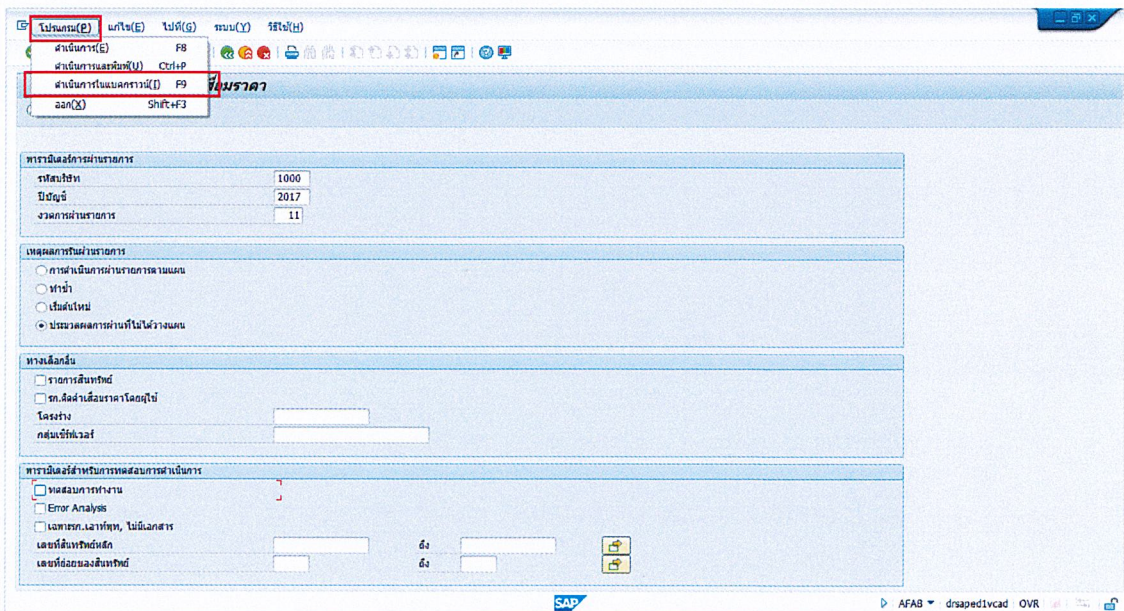

รูปที่ ค.48 การเข้าหน้าจอรันแบบแบ็คกราวด์

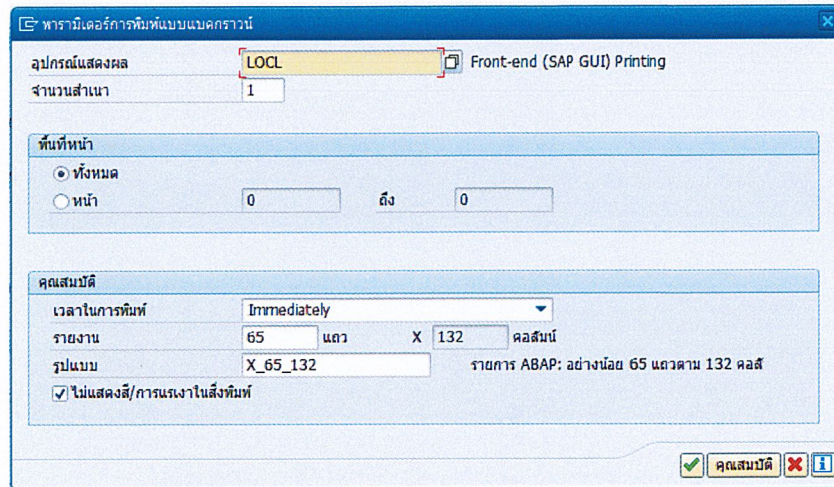

รูปที่ ค.49 หน้าจอพารามิเตอร์การรันแบบแบ็คกราวด์

- ระบุอุปกรณ์แสดงผลเป็น “LOCL”
- ระบุเวลาในการพิมพ์เป็น “Immediately”
- กดปุ่ม 

4) เข้าหน้าจอ “เวลาเริ่มต้น” ดังรูปที่ ค.50

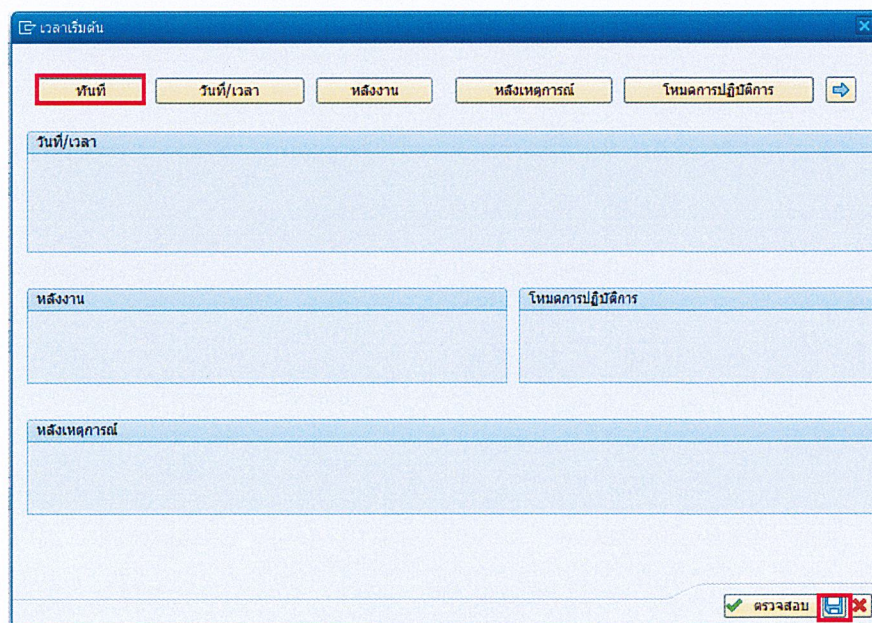

รูปที่ ค.50 หน้าจอเวลาเริ่มต้น

- คลิกปุ่ม พื้นที่ และ กดปุ่ม 

จะได้ข้อความแสดงการทำงานแบ็คกราวด์ ดังรูปที่ ค.51

พารามิเตอร์สำหรับการทดสอบการดำเนินการ

ทดสอบการทำงาน

Error Analysis

เฉพาะรก.เอาท์พุท, ไม่มีเอกสาร

เลขที่สินทรัพย์หลัก ถึง

เลขที่ย่อยของสินทรัพย์ ถึง

จัดเวลาของงานแบ็คกราวด์สำหรับโปรแกรม RAPOST2000

รูปที่ ค.51 ข้อความการรันโปรแกรมแบบแบ็คกราวด์

ภาคผนวก ง

แบบฟอร์มการทดสอบ

ง.1 แบบฟอร์มการทดสอบย่อย (Unit Test Template)

ตารางที่ ง.1 แบบฟอร์มการทดสอบย่อย (Unit Test)

ลำดับ (Item)	ขั้นตอนการทดสอบ (Test Step)	ข้อมูลการทดสอบ (Test Data)	ผลลัพธ์ (Results)	ลงนาม ชื่อผู้ ทดสอบ ระบบ/ วันที่ (Tester/)
			ผลการทดสอบ:- <input checked="" type="checkbox"/> ผ่าน <input type="checkbox"/> ไม่ผ่าน ผลลัพธ์ที่ได้:-	
หน้าจอผลลัพธ์			ผลการทดสอบ:- <input checked="" type="checkbox"/> ผ่าน <input type="checkbox"/> ไม่ผ่าน ผลลัพธ์ที่ได้:-	
หน้าจอผลลัพธ์				

ง.2 แบบฟอร์มคำถาม (Question Log Template)

ตารางที่ ง.2 แบบฟอร์มคำถาม (Question Log)

Scenario ID:	สำคัญ					
	วันที่					
	รายละเอียดคำถาม					
	ผู้ถาม					
	สถานะ					
	ระบบงาน					
	ผู้ตอบ					
	รายละเอียดคำตอบ					

ภาคผนวก จ

หลักการการเขียนภาษาอาบีป (ABAP) พื้นฐานเบื้องต้น

จ.1 โหมดการทำงานของนักพัฒนาภาษาอาบีป (ABAP)

การทำงานของนักพัฒนาภาษาอาบีป (ABAP) มี 2 โหมดการทำงานคือ เราสามารถพิมพ์ SE38 ลงบน Command Field เพื่อเข้าโหมดการทำงานการเขียนโปรแกรมภาษาอาบีป (ABAP) ดังรูป จ.1 หรือ พิมพ์ SE80 เพื่อเข้าโหมดการทำงานแบบมีวัตถุ (Object) ให้ใช้งานดังรูป จ.2

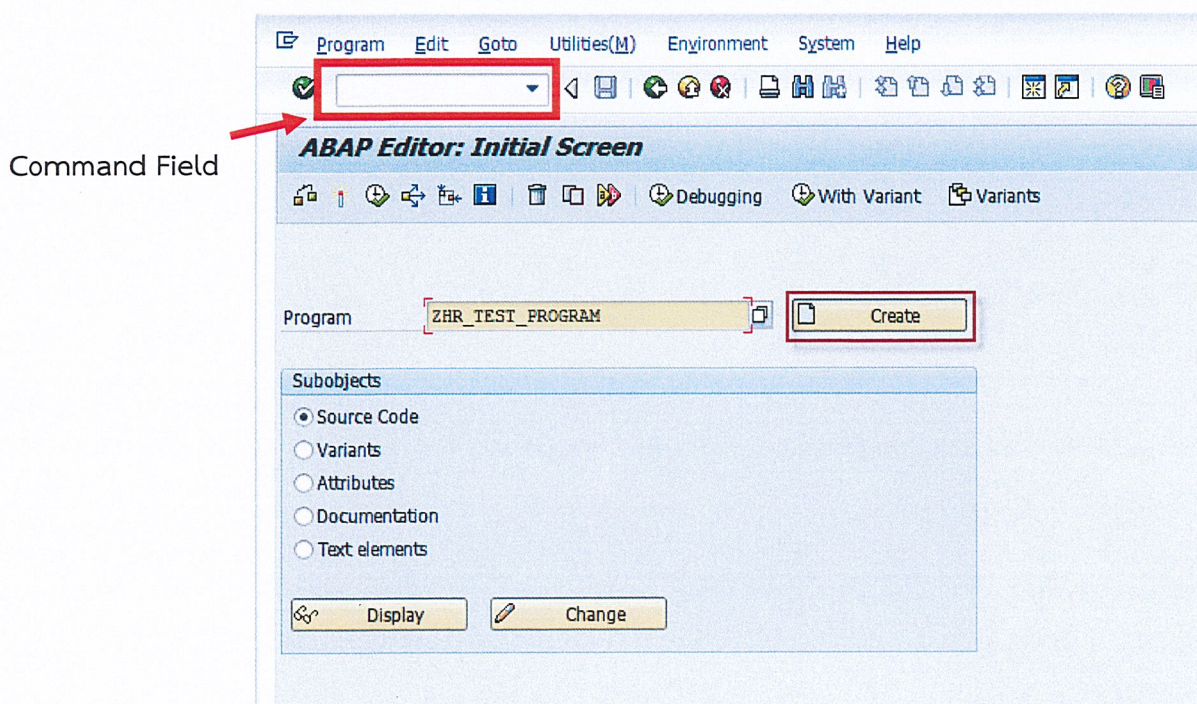

รูปที่ จ.1 หน้าจอของ Transaction SE38

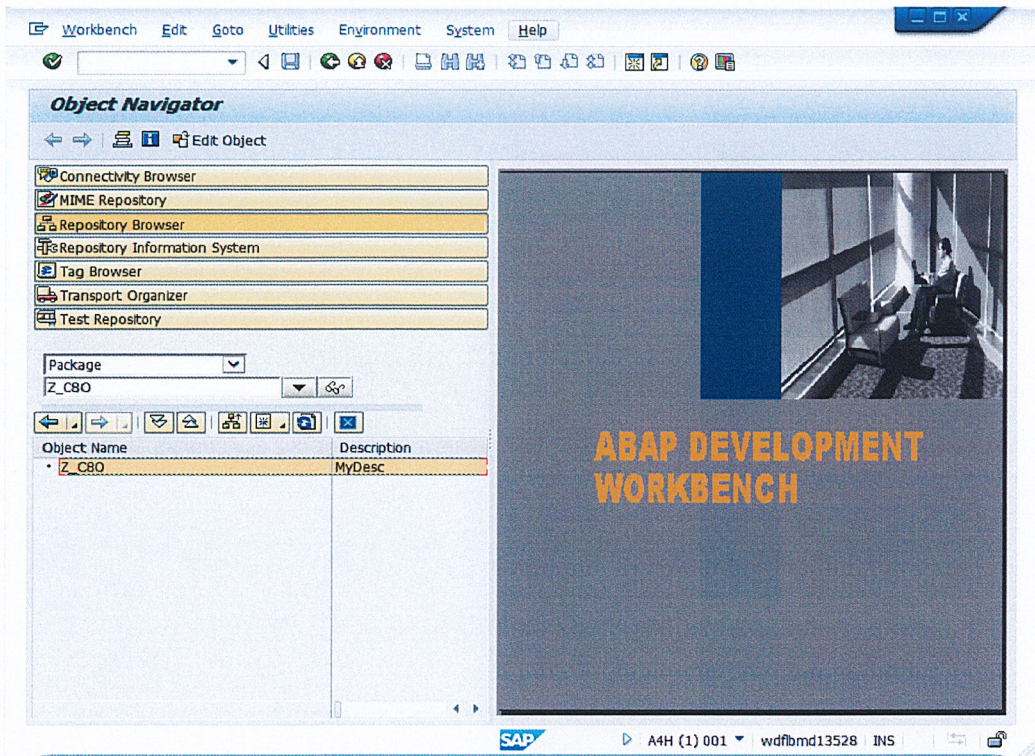

รูปที่ จ.2 หน้าจอของ Transaction SE80

จ.2 ปุ่มเครื่องมือของนักพัฒนาภาษา ABAP

ในการเขียนโปรแกรมภาษาอาบีป (ABAP) จะมีปุ่มเครื่องมือที่ช่วยโปรแกรมเมอร์ในการทำงานให้สะดวกรวดเร็ว อยู่บริเวณแถบเมนู ดังรูปที่ จ.3

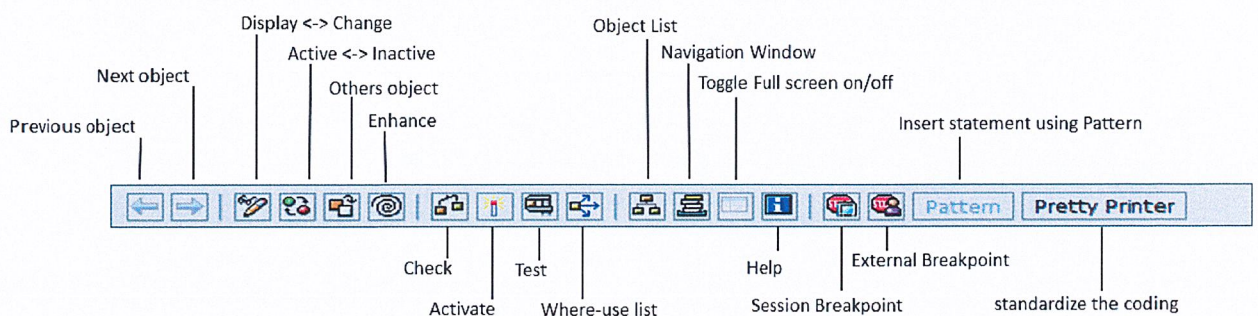

รูปที่ จ.3 ปุ่มเครื่องมือของ ABAP

จ.3 การสร้างโปรแกรมแบบกำหนดขึ้นเอง

ในการเขียนโปรแกรมภาษาอาบีป (ABAP) เวลาตั้งชื่อโปรแกรมจะสามารถตั้งชื่อตัวขึ้นต้นได้แค่ Y หรือ Z เท่านั้น ส่วนมากไฟล์ที่ตั้งชื่อขึ้นต้นด้วย Y จะเป็นโปรแกรมที่เขียนขึ้นมาเพื่อทดลอง ไม่ได้นำไปใช้จริง ถ้าตั้งขึ้นต้นด้วย Z คือโปรแกรมที่จะนำส่งขึ้นเซิร์ฟเวอร์ที่ใช้จริง โดยชื่อโปรแกรมจะใช้ได้เฉพาะตัวอักษร ตัวเลข และ _ เท่านั้น ชื่อภายในภาษา ABAP ตัวเล็ก-ใหญ่มีค่าเท่ากัน นั่นคือ ไม่เป็น case sensitive โดยขั้นตอนในการสร้างโปรแกรมนี้นี้

- 1) เข้า Transaction SE38 แล้วพิมพ์ชื่อของโปรแกรมที่จะสร้างลงไป ถ้าโปรแกรมมีอยู่แล้วจะขึ้นแถบชื่อของโปรแกรมนั้น ๆ ขึ้นมา ถ้าไม่ขึ้นแสดงว่ายังไม่มีโปรแกรมนั้นในระบบ ให้กด Create ดังรูปที่ จ.4

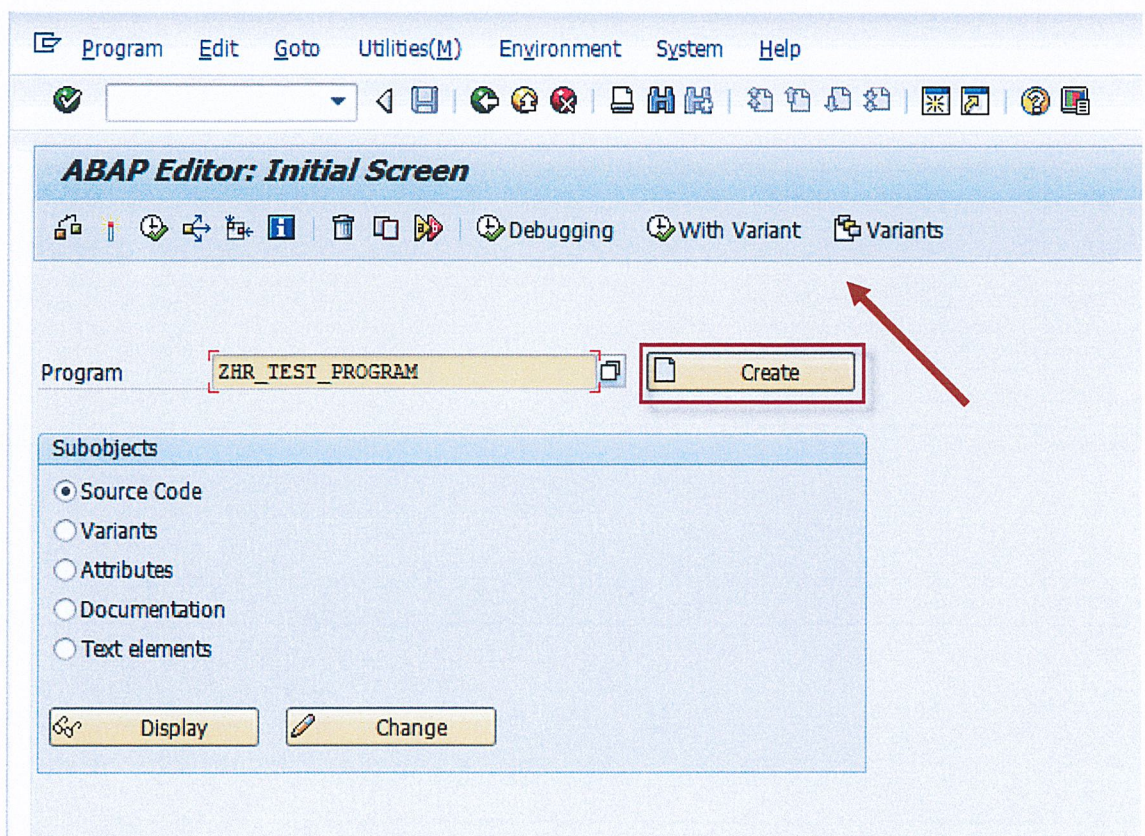

รูปที่ จ.4 การสร้างโปรแกรม

- 2) หลังจากกตสร้างแล้ว จะมีหน้าต่างการกำหนดคุณลักษณะของโปรแกรมขึ้นมา ดังรูปที่ จ.5 โดยจะมีให้กรอกคำอธิบายโปรแกรม ประเภทของโปรแกรม สถานะของโปรแกรม สิทธิการเข้าถึงโปรแกรม และอื่น ๆ เพื่อให้ตรงกับความต้องการของโปรแกรมเมอร์

รูปที่ จ.5 หน้าต่างกำหนดรายละเอียดของโปรแกรม

3) หลังจากกด Save ระบบจะถามถึงการเก็บข้อมูลของไฟล์ว่าจะบันทึกลงใน Package อะไร ส่วนมากจะบันทึกในหมวดหมู่เดียวกันแบ่งตามฝ่ายของบริษัทนั้น ๆ แต่ถ้าต้องการบันทึกที่ local จะสามารถกดที่ปุ่ม Local Object ได้ ดังรูปที่ จ.6 พอกดที่

ถ้าหากเราทำการใส่ชื่อ Package ลงไป ระบบจะทำการถามถึง Transport Request (เลขคำขอขนส่งของโปรแกรม) ถ้าไม่มีระบบจะสร้างให้อัตโนมัติ ดังรูปที่ จ.7

รูปที่ จ.6 หน้าต่างกำหนดการบันทึกไฟล์

รูปที่ จ.7 หน้าต่างการเลือกค่าขอการขนส่ง

4) กด  เป็นอันเสร็จขั้นตอนการสร้างโปรแกรม

จ.4 ตัวแปรของภาษา ABAP

การประกาศค่าตัวแปรมีทั้งหมด 2 รูปแบบคือ

1) ประกาศเป็นชนิดตัวแปร (ต้องกำหนดค่า DATA ก่อนนำไปใช้)

- TYPES name TYPE c LENGE 10. ตัวแปร name มีลักษณะเป็นชนิดตัวอักษรขนาด 10 ตัวอักษร แต่ไม่สามารถกำหนดค่าเข้าไปในตัวแปรที่ชื่อ name ได้

- DATA myname TYPE name. ตัวแปร myname มีชนิดเดียวกับ name และสามารถกำหนดค่าใส่ตัวแปร myname ได้

- TYPES: BEGIN OF profile, "ตัวแปร profile เป็น โครงสร้าง ภายในมี ส่วนประกอบ ดังนี้

name(10) TYPE c, "ตัวแปรชื่อ name เป็นชนิดตัวอักษรขนาด 10 ตัว

phone(10) TYPE n, "ตัวแปรชื่อ phone เป็นชนิดตัวเลขความยาว 10 ตัว

END OF profile.

- DATA profile_a TYPE TABLE OF profile. กำหนดเป็น ตารางข้อมูลภายใน (internal table) ที่มีโครงสร้างภายในเหมือนตัวแปรที่ชื่อ profile

2) ประกาศเป็นตัวแปรเลย (สามารถนำไปใช้ได้เลย)

- DATA name(10) TYPE c.

- DATA: BEGIN OF profile,

name(10) TYPE c,

phone(10) TYPE n,

END OF profile.

- DATA profile_name LIKE TABLE OF profile. กำหนดเป็น ตารางข้อมูลภายใน (internal table) ที่มีโครงสร้างภายในเหมือนตัวแปรที่ชื่อ profile

งานทะเบียนคณะวิทยาศาสตร์
สถาบันเทคโนโลยีพระจอมเกล้าเจ้าคุณทหารลาดกระบัง
คำรับรองเล่มโครงการพิเศษ/ปัญหาพิเศษ/สหกิจศึกษา

วันที่ ๙ เดือน กรกฎาคม พ.ศ. ๒๕๖๑

ข้าพเจ้า นาย/นาง/นางสาว ชนพงศ์ จังทรอมนต์ รหัสประจำตัว 57050247

นาย/นาง/นางสาว นงนพ งามประเสริฐ รหัสประจำตัว 57050266

นาย/นาง/นางสาว..... รหัสประจำตัว.....

นักศึกษาหลักสูตรวิทยาศาสตรบัณฑิต สาขาวิชา วิทยาศาสตร์คอมพิวเตอร์ ภาควิชา วิทยาศาสตร์

ขอรับรองว่าโครงการพิเศษ/ปัญหาพิเศษ/สหกิจศึกษา เรื่อง

ชื่อภาษาไทย... รายงานการเคลื่อนไหวสินทรัพย์ทางการเงินโครงการคอมพิวเตอร์ออนไลน์ไทย...

.....

ชื่อภาษาอังกฤษ... Program Fixed Asset's Movement Report for Financial Statement

ปีการศึกษา ๒๕๖๐

เป็นผลงานวิจัยที่มีได้คัดลอกหรือละเมิดลิขสิทธิ์ของผู้อื่นและได้ผ่านการตรวจสอบความซ้ำซ้อนเรียบร้อยแล้ว และได้แนบเอกสารการตรวจสอบการลอกเลียนงานวรรณกรรมที่ตรวจสอบจากเล่มโครงการพิเศษ/ปัญหาพิเศษ/สหกิจศึกษาฉบับสมบูรณ์แล้ว

โปรแกรมอักขราวิสุทธิ์ 7.34 % หรือโปรแกรม Turnitin.....%

ลงชื่อ ชนพงศ์

ลงชื่อ นงนพ งามประเสริฐ

ลงชื่อ.....

(ชนพงศ์ จังทรอมนต์)

(นงนพ งามประเสริฐ)

()

นักศึกษา

นักศึกษา

นักศึกษา

ข้าพเจ้า ศ. / รศ. / ผศ. / ดร. / อ. นาย..... อาจารย์ที่ปรึกษาโครงการพิเศษ/ปัญหาพิเศษ/สหกิจศึกษา ได้ตรวจสอบโครงการพิเศษ/ปัญหาพิเศษ/สหกิจศึกษาของนักศึกษาข้างต้น แล้ว ขอรับรองว่าเป็นผลงานวิจัยของนักศึกษาจริงและมีเนื้อหาสมบูรณ์ จึงลงชื่อไว้เป็นหลักฐาน

ลงชื่อ.....

ลงชื่อ.....

ลงชื่อ.....

อาจารย์ที่ปรึกษา

อาจารย์ที่ปรึกษาร่วม

อาจารย์ที่ปรึกษาร่วม