

วิทยานิพนธ์

โครงการปรับปรุงออกแบบสถาปัตยกรรมภายใน

Avarium Hua Hin Resort & Spa

นางสาวธัญสินี เกษมทรัพย์ รหัส 57020123

MISS. TANSINEE KASEMSAP CODE 57020123

วิทยานิพนธ์นี้เป็นส่วนหนึ่งของการศึกษาตามหลักสูตรปริญญาสถาปัตยกรรมศาสตรบัณฑิต

ภาควิชาสถาปัตยกรรมภายใน คณะสถาปัตยกรรมศาสตร์

สถาบันเทคโนโลยีพระจอมเกล้าเจ้าคุณทหารลาดกระบัง

ปีการศึกษา 2561

เอกสารนี้เป็นเอกสารที่สงวนไว้สำหรับการใช้งานเพื่อการศึกษาเท่านั้น ไม่อนุญาตให้นำไปใช้ประโยชน์ด้านการค้า  
ไม่ว่ากรณีใดๆ ทั้งสิ้น อีกทั้งห้ามมิให้ตัดแปลงเนื้อหาและต้องอ้างอิงถึงเจ้าของเอกสารทุกครั้งที่มีการนำไปใช้

คณะสถาปัตยกรรมศาสตร์ สถาบันเทคโนโลยีพระจอมเกล้าเจ้าคุณทหารลาดกระบังอนุมัติให้รับ  
วิทยานิพนธ์นี้เป็นส่วนหนึ่งของการศึกษาของการศึกษาตามหลักสูตร ปริญญาสถาปัตยกรรมศาสตร์บัณฑิต  
(สถาปัตยกรรมภายใน)

.....  
( ผู้ช่วยศาสตราจารย์ ดร.อันธิกา สวัสดิ์ศรี )

คณบดี คณะสถาปัตยกรรมศาสตร์

คณะกรรมการสอบวิทยานิพนธ์

ผู้ช่วยศาสตราจารย์ ดร.อันธิกา สวัสดิ์ศรี	ประธานกรรมการ
ผู้ช่วยศาสตราจารย์ ดร.ชุมพร มุรพันธ์	รองประธานกรรมการ
รองศาสตราจารย์ น้ำอ้อย สายหู	กรรมการ
ผู้ช่วยศาสตราจารย์ วีระยุต ชัยศรี	กรรมการ
อาจารย์ ดร.นิจสิริห์ แววชาญ	กรรมการ
ผู้ช่วยศาสตราจารย์ ดร.ฉิรายุ ชุมสาย ณ อยุธยา	กรรมการและเลขานุการ

.....  
(อาจารย์ ดร.นิจสิริห์ แววชาญ)

อาจารย์ที่ปรึกษาวิทยานิพนธ์



สถาปัตยกรรมภายใน

รับวันที่ 11/04/19

เวลา 13.30

ชื่อผู้รับ.....

เอกสารนี้เป็นเอกสารที่สงวนไว้สำหรับการใช้งานเพื่อการศึกษาเท่านั้น ไม่อนุญาตให้นำไปใช้ประโยชน์ด้านการค้า  
ไม่ว่ากรณีใดๆ ทั้งสิ้น อีกทั้งห้ามมิให้ตัดแปลงเนื้อหาและต้องอ้างอิงถึงเจ้าของเอกสารทุกครั้งที่มีการนำไปใช้

## หัวข้อวิทยานิพนธ์

ชื่อนักศึกษา	นางสาว ธัญสินี เกษมทรัพย์ Miss Tansinee Ksemsap
รหัสนักศึกษา	57020123
ที่อยู่	119/251 ม.สินธานีวิลล่า ซ.นวมินทร์101 ถ.นวมินทร์ แขวงนวมินทร์ เขตบึงกุ่ม กทม. 10240
โทรศัพท์	084-335-3390
E-mail	patchara4444@gmail.com
สาขาวิชา	สถาปัตยกรรมภายใน
คณะ	สถาปัตยกรรมศาสตร์ สถาบันเทคโนโลยีพระจอมเกล้าเจ้าคุณทหารลาดกระบัง
หัวข้อวิทยานิพนธ์	โครงการออกแบบสถาปัตยกรรมภายในปรับปรุง Avarium Hua Hin Resort & Spa
ประเภทโครงการ	โครงการปรับปรุง
อาจารย์ที่ปรึกษา	อ.ดร. นิจสิริห์ แววชาญ

เอกสารนี้เป็นเอกสารที่สงวนไว้สำหรับการใช้งานเพื่อการศึกษาเท่านั้น ไม่อนุญาตให้นำไปใช้ประโยชน์ด้านการค้า  
ไม่ว่ากรณีใดๆ ทั้งสิ้น อีกทั้งห้ามมิให้ตัดแปลงเนื้อหาและต้องอ้างอิงถึงเจ้าของเอกสารทุกครั้งที่มีการนำไปใช้

## บทคัดย่อ

การประมงเป็นอาชีพหลักที่สำคัญทางเศรษฐกิจสาขาหนึ่งของประเทศไทย ซึ่งมีการกำหนดแนวทางการพัฒนาไว้ในแผนพัฒนาเศรษฐกิจและสังคมแห่งชาติทุกฉบับ ส่งผลให้ประเทศไทยเป็นประเทศหนึ่งที่มีกิจกรรมทางด้านการประมงที่โดดเด่น โดยเฉพาะทางภาคใต้ ภาคกลางตอนล่าง และภาคตะวันออกของประเทศ แต่ชาวประมงพื้นบ้าน ซึ่งมีประมาณร้อยละ 80 ของประชากรประมงทะเลทั้งหมดของประเทศไทย เป็นผู้ที่ต้องมีชีวิตอย่างยากไร้ ขาดแคลนสิ่งจำเป็นต่อการดำรงชีวิต ปัญหาใหญ่ก็เนื่องมาจาก ความอุดมสมบูรณ์ทรัพยากรทางทะเลลดลงไป เพราะถูกกระทำจากหน่วยงานของรัฐ และเรือประมงพาณิชย์ที่เข้ามา กอบโกยทรัพยากรไป และต้นทุนในการทำประมงที่สูงขึ้น

จึงเกิดเป็นโครงการปรับปรุง Evason Hua Hin Resort & Spa ซึ่งเป็นสถานที่สำหรับการพักผ่อนแก่นักท่องเที่ยวที่ชื่นชอบในอาหารทะเล ซึ่งผู้ที่เข้าพักในรีสอร์ทสามารถลิ้มด่ำไปกับอาหารทะเลที่สดใหม่ และยังสามารถเรียนรู้วิถีชีวิตชาวประมงในท้องถิ่นของไทยผ่านกิจกรรมต่างๆ ยิ่งไปกว่านั้นยังเพิ่มความแปลกใหม่ที่จะทำให้ผู้เข้าพักได้รับประสบการณ์ในรูปแบบใหม่ เช่น เวิร์คชอปการทำปลาแบบชาวประมงในท้องถิ่น อีกทั้งยังเป็นพื้นที่ที่สามารถสนับสนุนอาชีพชาวประมง เพิ่มงาน สร้างรายได้ให้แก่ประชากรในท้องถิ่น โดยการสร้างพื้นที่ในการสนับสนุนผลผลิตทางการประมงในรูปแบบต่างๆ และยกระดับมาตรฐานสินค้าสัตว์น้ำให้เป็นที่ยอมรับของตลาดโลก

เอกสารนี้เป็นเอกสารที่สงวนไว้สำหรับการใช้งานเพื่อการศึกษาเท่านั้น ไม่อนุญาตให้นำไปใช้ประโยชน์ด้านการค้าไม่ว่ากรณีใดๆ ทั้งสิ้น อีกทั้งห้ามมิให้ดัดแปลงเนื้อหาและต้องอ้างอิงถึงเจ้าของเอกสารทุกครั้งที่มีการนำไปใช้

## กิตติกรรมประกาศ

วิทยานิพนธ์นี้ได้สำเร็จลุล่วงเป็นอย่างดี ทั้งนี้ต้องขอขอบคุณ

ขอบคุณครอบครัว ที่จ่ายเงินค่าปริ้นท์งาน ค่าข้าว ค่าโมเดลให้ พาไปดูสถานที่เซ้งทำงาน และคอยให้กำลังใจ

ขอบคุณอาจารย์น้อย หรือดร. นิจสิริห์ แววชาญ ที่รับหนูเข้ามาเป็นส่วนหนึ่งในกลุ่ม และคอยให้คำปรึกษาให้ทานขนมอร่อยๆค่ะ

ขอบคุณน้องๆสายรหัส 25 ที่ช่วยงานหลายๆอย่างจนทำให้งานสำเร็จลุล่วงได้ดี ทั้งพี่โยที่มากช่วยติดเพง และแมทที่เรียลบอร์ด บีมกับเพี้ยเพี้ยที่มาช่วยทำโมเดลที่มีน้ำทะเลสวย เบนซ์ที่คอยช่วยงานมาตลอดทั้งธีสิส และทีมงานอื่นๆ

ขอบคุณกรีน เด็กในหมู่บ้านที่คอยถามตลอดว่าให้ช่วยอะไรมั๊ย

ขอบคุณบิวเพื่อนใจน้อย ที่คอยตอบข้อสงสัย ช่วยสอนโปรแกรมที่ตีทั้งยังชวนไปฝึกงานด้วยกัน และไบร์ทเพื่อนที่ตอบคำถามด้วยความเต็มใจซึ่งใจจริงๆ

และที่ขาดไม่ได้เลยคือเพื่อนๆที่อยู่ข้างๆกัน แพรวที่คอยช่วยเหลือ อยู่ด้วยกันมาตลอด 5 ปี แดงกว่าที่อำนวยความสะดวกด้านสถานที่ คอยช่วยเหลือต่างๆในคืนสุดท้าย และหมวยเพื่อนที่ชอบชวนเล่นเกมสึกลายเครียด ได้ดีมาก ๆ ขอขอบคุณทุกคนจริงๆ

เอกสารนี้เป็นเอกสารที่สงวนไว้สำหรับการใช้งานเพื่อการศึกษาเท่านั้น ไม่อนุญาตให้นำไปใช้ประโยชน์ด้านการค้าไม่ว่ากรณีใดๆ ทั้งสิ้น อีกทั้งห้ามมิให้ตัดแปลงเนื้อหาและต้องอ้างอิงถึงเจ้าของเอกสารทุกครั้งที่มีการนำไปใช้

## คำนำ

วิทยานิพนธ์ฉบับนี้เป็นส่วนหนึ่งของการศึกษาตามหลักสูตรปริญญาตรี สถาปัตยกรรมศาสตรบัณฑิต (สถาปัตยกรรมภายใน) ภาควิชาสถาปัตยกรรมภายใน คณะ สถาปัตยกรรมศาสตร์ สถาบันเทคโนโลยีพระจอมเกล้าเจ้าคุณทหารลาดกระบัง ปีการศึกษา 2561 เพื่อเป็นข้อมูลเกี่ยวกับโครงการปรับปรุง อวาเรียม รีสอร์ท แอนด์ สปา โดยมีจุดประสงค์เพื่อเป็นสถานที่สำหรับการพักผ่อนแก่นักท่องเที่ยวที่ชื่นชอบในอาหารทะเล ซึ่งผู้ที่เข้าพักในรีสอร์ทสามารถดื่มด่ำไปกับอาหารทะเลที่ดีที่สุดใหม่ และยังสามารถเรียนรู้วิถีชีวิตชาวประมงในท้องถิ่นของไทยผ่านกิจกรรมต่างๆ ยิ่งไปกว่านั้นยังเพิ่มความแปลกใหม่ด้วยดีไซน์ที่จะทำให้ผู้เข้าพักได้รับประสบการณ์ในรูปแบบใหม่ เช่น เวิร์คช็อปการหาปลาแบบชาวประมงในท้องถิ่น อีกทั้งยังเป็นพื้นที่ที่สามารถสนับสนุนอาชีพชาวประมง เพิ่มงาน สร้างรายได้ให้แก่ประชากรในท้องถิ่น โดยการสร้างพื้นที่ในการสนับสนุนผลผลิตทางการประมงในรูปแบบต่างๆ และยกระดับมาตรฐานสินค้าสัตว์น้ำให้เป็นที่ยอมรับของตลาดโลก

วิทยานิพนธ์นี้จัดทำขึ้นในช่วงปี 2561-2562 ทำให้ข้อมูลที่ศึกษาและที่เก็บรวบรวมจึงเป็นข้อมูลในช่วงเวลาดังกล่าว ซึ่งอาจมีบางข้อมูลที่ได้รับการเปลี่ยนแปลงและปรับปรุงหลังจากที่ได้เก็บข้อมูลไป ผู้จัดทำจึงขอ อภัย ณ ที่นี้ด้วยและหวังเป็นอย่างยิ่งว่าวิทยานิพนธ์ฉบับนี้จะมีประโยชน์ต่อผู้มาศึกษาไม่มากนักน้อย

นางสาว ธัญสินี เกษมทรัพย์

เอกสารนี้เป็นเอกสารที่สงวนไว้สำหรับการใช้งานเพื่อการศึกษาเท่านั้น ไม่อนุญาตให้นำไปใช้ประโยชน์ด้านการค้าไม่ว่ากรณีใดๆ ทั้งสิ้น อีกทั้งห้ามมิให้ตัดแปลงเนื้อหาและต้องอ้างอิงถึงเจ้าของเอกสารทุกครั้งที่มีการนำไปใช้

# สารบัญ

บทคัดย่อ	หน้า
คำนำ	
กิตติกรรมประกาศ	
สารบัญ	
<b>บทที่ 1 บทนำ</b>	
1.1 ประวัติความเป็นมา และความสำคัญของโครงการ	1-2
1.2 เหตุผลในการเลือกโครงการ	3
1.3 จุดประสงค์ของโครงการ	3
1.4 กลุ่มเป้าหมายของโครงการ	3
1.5 ภาพลักษณ์ของโครงการ	3
1.6 ที่ตั้งของโครงการ	
1.6.1 ลักษณะที่ตั้งโครงการ	4
1.6.2 สภาพแวดล้อมโดยรอบ	5
1.6.3 การเข้าถึงโครงการ	6
1.7 ลักษณะของอาคาร	
1.7.1 ลักษณะพึงประสงค์ของอาคาร	6
1.7.2 การวิเคราะห์ของอาคาร	6-7
1.7.3 แบบอาคาร	7
1.8 องค์ประกอบของโครงการ	8
1.9 ขอบข่ายและขอบเขตของโครงการ	9-10
<b>บทที่ 2 ข้อมูลพื้นฐาน และข้อมูลสนับสนุนโครงการ</b>	
2.1 ความเป็นมาของลักษณะโครงการ	
2.1.1 ข้อมูลทั่วไปและข้อมูลสนับสนุนโครงการ	11-18

เอกสารนี้เป็นเอกสารสงวนไว้สำหรับการใช้งานเพื่อการศึกษาเท่านั้น ไม่อนุญาตให้นำไปใช้ประโยชน์ด้านการค้า

2.1.1 ข้อมูลทั่วไปและข้อมูลสนับสนุนโครงการ และต้องอ้างอิงถึงเจ้าของเอกสารทุกครั้งที่มีการนำไปใช้

2.2 ประเภทของโครงการ	18-21
2.3 ลักษณะเฉพาะของประเภทโครงการ	21
2.4 องค์ประกอบพื้นฐาน	21-22
2.5 สายบริหารขององค์กร และอัตรากำลังของโครงการ	22
2.6 รายละเอียดองค์ประกอบพื้นฐาน	23-32
2.7 กรณีศึกษาเปรียบเทียบ	
2.7.1 ศรีพันวา ภูเก็ต (Sri Panwa Phuket Luxury Pool Villa Hotel)	33-35
2.7.2 โรงแรมคอนราด เกาะสมุย รีสอร์ท แอนด์ สปา (Conrad Koh Samui Resort and Spa)	36-38
2.7.3 พูลแมน ภูเก็ต พันวา บีช รีสอร์ท (PULLMAN PHUKET PANWA BEACH RESORT)	38-41
2.8 ประวัติโครงการ	41-42
2.9 เอกลักษณ์องค์กร	43
2.10 สายการบริหาร และอัตรากำลัง	43
2.11 องค์ประกอบโครงการ	44
2.12 ระบบสภาพแวดล้อมภายในอาคาร และวัสดุในการตกแต่งภายใน	
2.12 ลักษณะสถาปัตยกรรม	44-45
2.13 ลักษณะสถาปัตยกรรม และระบบโครงสร้างอาคาร	45-46
2.14 ระบบสภาพแวดล้อมภายในอาคาร	46-57
2.15 วัสดุในการตกแต่งภายใน	57-63

### บทที่ 3 กลุ่มเป้าหมาย พฤติกรรม และพื้นที่ที่ต้องการ

3.1 ลักษณะกลุ่มเป้าหมาย	64
3.2 พฤติกรรมผู้รับบริการและผู้ให้บริการ	64-65
3.3 พื้นที่ที่ต้องการ	66-69

### บทที่ 4 การวิเคราะห์ข้อมูลและแนวความคิดในการออกแบบ

เอกสารนี้เป็นเอกสารที่สงวนไว้สำหรับการใช้งานเพื่อการศึกษาเท่านั้น ไม่อนุญาตให้นำไปใช้ประโยชน์ด้านการค้า

4.1 การวิเคราะห์ข้อมูล

เมื่อก่อนหน้านี้ หนังสือพิมพ์ห้ามมิให้ตัดแปลงเนื้อหาและต้องอ้างอิงถึงเจ้าของเอกสารทุกครั้งที่มีการนำไปใช้

4.1.1 การวิเคราะห์ที่ตั้งและอาคาร	70
4.1.2 การวิเคราะห์ค่าความสัมพันธ์ของพื้นที่	71-74
4.1.3 แผนภาพความสัมพันธ์ของพื้นที่แบบวงกลม	74
4.1.4 ตารางสรุปผลพื้นที่ที่ต้องการ และแผนภูมิวงกลมเปรียบเทียบขนาดพื้นที่	75
4.1.5 การวิเคราะห์ขนาดพื้นที่และทางสัญจร	75
4.1.6 การวิเคราะห์กลุ่มพื้นที่สัมพันธ์	76
4.2 แนวความคิดการออกแบบ	
4.2.1 แนวความคิดในการออกแบบ	76
4.2.2 Mood Board	77
<b>บทที่ 5 ผลงานการออกแบบสถาปัตยกรรมภายใน</b>	
5.1 ผังบริเวณของโครงการ	78
5.2 ผังเฟอร์นิเจอร์ของโครงการ	78-82
5.3 ผังเพดานและไฟฟ้าของโครงการ	82-86
5.4 รูปตัดของอาคารโครงการ	86-87
5.5 ภาพทัศนียภาพภายในโครงการ	87-94
5.6 หุ่นจำลอง	95
บรรณานุกรม	

เอกสารนี้เป็นเอกสารที่สงวนไว้สำหรับการใช้งานเพื่อการศึกษาเท่านั้น ไม่อนุญาตให้นำไปใช้ประโยชน์ด้านการค้า  
ไม่ว่ากรณีใดๆ ทั้งสิ้น อีกทั้งห้ามมิให้ตัดแปลงเนื้อหาและต้องอ้างอิงถึงเจ้าของเอกสารทุกครั้งที่มีการนำไปใช้

# บทที่ 1

## บทนำ

### 1.1 ประวัติความเป็นมา และความสำคัญของโครงการ

การประมงเป็นอาชีพหลักที่สำคัญทางเศรษฐกิจสาขาหนึ่งของประเทศไทย ซึ่งมีการกำหนดแนวทางการพัฒนาไว้ในแผนพัฒนาเศรษฐกิจและสังคมแห่งชาติทุกฉบับ ส่งผลให้ประเทศไทยเป็นประเทศหนึ่งที่มีกิจกรรมทางด้านการประมงที่โดดเด่น โดยเฉพาะทางภาคใต้ ภาคกลางตอนล่าง และภาคตะวันออกเฉียงเหนือของประเทศไทย มีแนวชายฝั่งทะเลรวมทั้งประเทยยาวถึง 3,534 กิโลเมตร จึงมีการทำการประมงทะเลอย่างกว้างขวางนับว่าเป็นประเทศหนึ่งที่เป็นผู้นำในภาคการประมงของโลก โดยข้อมูลจาก FAO (The State of World Fisheries and Aquaculture, 2016) ปี 2557 ไทยติดอันดับ 1 ใน 20 ของการประมงโลก โดยสามารถผลิตสัตว์น้ำได้ประมาณ 2.70 ล้านตัน ประกอบด้วยผลผลิตสัตว์น้ำจากการจับจากธรรมชาติ 1.77 ล้านตัน และจากการเพาะเลี้ยงสัตว์น้ำ 0.93 ล้านตัน ซึ่งหน่วยงานที่เกี่ยวข้องกับการจัดการทรัพยากรทางทะเล ได้แก่ กรมประมง เป็นหน่วยงานของรัฐที่ทำการศึกษา ค้นคว้า สืบค้น ด้านวิชาการทุกสาขาวิชาการของประมง และองค์การสะพานปลา หรือ อสป. เป็นหน่วยงานรัฐวิสาหกิจในสังกัดกระทรวงเกษตรและสหกรณ์ มีหน้าที่หลักคือ ดำเนินการ ควบคุม และส่งเสริมกิจการเกี่ยวกับแพปลา สะพานปลา ท่าเทียบเรือ ประมงและตลาดสัตว์น้ำ ตลอดจนการขนถ่ายและห้องเย็น ซึ่งมีอำนาจในการจัดตั้งสะพานปลา โดยการอนุมัติจากคณะรัฐมนตรี และประกาศในราชกิจจานุเบกษา ปัจจุบันมีสะพานในความดูแลขององค์การสะพานปลา จำนวน 4 แห่ง ทำให้ผลผลิตสัตว์น้ำเหล่านี้มีบทบาทสำคัญทั้งด้านโภชนาการ การสร้างรายได้ การจ้างงาน เป็นแหล่งเงินตราต่างประเทศ ลดการขาดดุลการค้า และสร้างการมีเสถียรภาพในสังคม แต่เมื่อพิจารณาถึงอัตราการเจริญเติบโตของ GDP ภาคประมง จะเห็นว่าในรอบ 10 ปีที่ผ่านมา (2550- 2559) GDP ภาคประมงมีอัตราการหดตัวในช่วงปี 2551-2557 เนื่องจากสถานการณ์ด้านการประมงทะเล ประสบปัญหาด้านต้นทุนการทำประมงที่สูงขึ้นมาก ทำให้อัตราการซื้อขายของอาหารทะเลลดต่ำลงส่งผลให้ชาวประมงพื้นบ้านมีผลผลิตที่น้อยลงตามไปด้วย ([https://www.fisheries.go.th/strategy/UserFiles/files/20-9-60\(1\).pdf](https://www.fisheries.go.th/strategy/UserFiles/files/20-9-60(1).pdf))

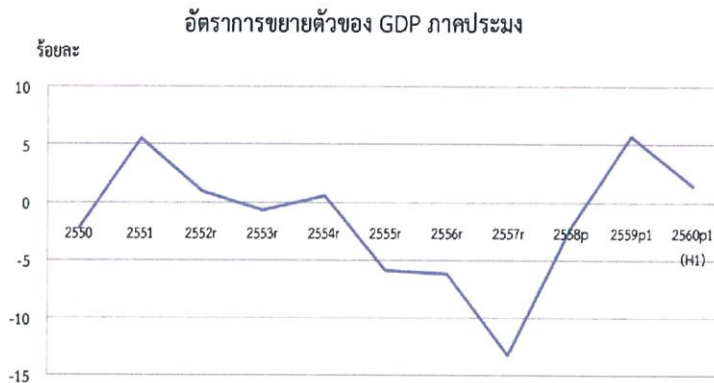

ภาพที่ 1 กราฟแสดงอัตราการขยายตัวของ GDP ภาคประมง

ซึ่งในปัจจุบันจากการสำรวจสำมะโนประมงทะเลของสำนักงานสถิติแห่งชาติและกรมประมง เมื่อปี 2538 มีครัวเรือนที่ทำการประมงขนาดเล็กร้อยละ 89.7 ของครัวเรือนประมงทั้งหมด หรือ ประมาณ 480,000 คน จากจำนวนสมาชิกในครัวเรือนประมงทั่วประเทศที่มีอยู่ 535,210 คน การทำประมงพื้นบ้านนั้นใช้แรงงานในครอบครัวเป็นหลักและเป็นการประมงเพื่อยังชีพ ซึ่งจะแตกต่างจากการประมงพาณิชย์ที่ทำการประมงเพื่อแสวงหากำไร ชาวประมงพื้นบ้านหรือชาวประมงขนาดเล็กเป็นชุมชนที่อาศัยอยู่ตามริมชายฝั่งทะเลหรือตามริมคลอง แม่น้ำต่างๆ มีทั้งที่ใช้เรือและไม่ใช้เรือเป็นพาหนะ หากินอยู่ตามแนวชายฝั่งทะเล หากใช้เรือก็จะเป็นเรือหางยาว หรือเรือกอและ เรือท้ายตัด ตั้งแต่ไม่มีเครื่องยนต์จนถึงมีเครื่องยนต์ขนาด 1-7 แรงม้า และใช้เครื่องมือประมงแบบพื้นบ้านที่มีลักษณะเรียบง่ายสามารถเลือกจับสัตว์น้ำได้เฉพาะชนิด เช่น อวนลอยปลา อวนลอยกุ้ง อวนจมปู แห เบ็ด ลอบ ไซ เป็นต้น แต่ชาวประมงพื้นบ้าน ซึ่งมีประมาณร้อยละ 80 ของประชากรประมงทะเลทั้งหมดของประเทศไทยเป็นผู้ที่ต้องมีชีวิตอย่างยากไร้ ขาดแคลนสิ่งจำเป็นต่อการดำรงชีวิต ปัญหาใหญ่ก็เนื่องมาจาก ความอุดมสมบูรณ์ทรัพยากรทางทะเลลดลงไป เพราะถูกกระทำจากหน่วยงานของรัฐ และเรือประมงพาณิชย์ที่เข้ามาออบอวยทรัพยากรไป และต้นทุนในการทำประมงที่สูงขึ้น ([http://www.wetlandthai.org/data/crysis\\_2.html](http://www.wetlandthai.org/data/crysis_2.html))

จึงเกิดเป็นโครงการปรับปรุง Evason Hua Hin Resort & Spa ซึ่งเป็นสถานที่สำหรับการพักผ่อนแก่นักท่องเที่ยวที่ชื่นชอบในอาหารทะเล ซึ่งผู้ที่เข้าพักในรีสอร์ทสามารถดื่มด่ำไปกับอาหารทะเลที่สดใหม่ และยังสามารถเรียนรู้วิถีชีวิตชาวประมงในท้องถิ่นของไทยผ่านกิจกรรมต่างๆ ยิ่งไปกว่านั้นยังเพิ่มความแปลกใหม่ด้วยดีไซน์ที่จะทำให้พวกเขาพักได้รับประสบการณ์ในรูปแบบใหม่ เช่น เวิร์คช็อปการทำปลาแบบชาวประมงในท้องถิ่น อีกทั้งยังเป็นพื้นที่ที่สามารถสนับสนุนอาชีพชาวประมง เพิ่มงาน สร้างรายได้ให้แก่ประชากรในท้องถิ่น โดยการสร้างพื้นที่ในการสนับสนุนผลผลิตทางการประมงในรูปแบบต่างๆ และยกระดับมาตรฐานสินค้าสัตว์น้ำให้เป็นที่ยอมรับของตลาดโลก

เอกสารนี้เป็นเอกสารที่สงวนไว้สำหรับการใช้งานเพื่อการศึกษาเท่านั้น ไม่อนุญาตให้นำไปใช้ประโยชน์ด้านการค้าไม่ว่ากรณีใดๆ ทั้งสิ้น อีกทั้งห้ามมิให้คัดแปลงเนื้อหาและต้องอ้างอิงถึงเจ้าของเอกสารทุกครั้งที่มีการนำไปใช้

## 1.2 เหตุผลในการเลือกโครงการ

1.2.1 Evason Hua Hin Resort & Spa เป็นรีสอร์ทที่เปิดมานาน เป็นที่รู้จักในหมู่นักท่องเที่ยว จึงเหมาะแก่การปรับปรุงรีสอร์ทให้มีความสวยงาม และตอบสนองความต้องการของผู้ที่เข้าพักได้อย่างมีประสิทธิภาพมากยิ่งขึ้น

1.2.2 ในปัจจุบันชาวประมงในท้องถิ่นประสบปัญหาภัยกับต้นทุนในการทำประมงที่สูงขึ้นหา และหาผลผลิตได้น้อยเนื่องจากความอุดมสมบูรณ์ของทรัพยากรทางทะเลลดลงไป ทำให้การประกอบอาชีพการประมงเพียงอย่างเดียวไม่สามารถหารายได้ได้มากพอสำหรับคนในครอบครัว

1.2.3 ชุมชนชาวประมงในท้องถิ่นบางแห่ง ยังไม่มีพื้นที่ในการสนับสนุนผลผลิตทางการประมง โครงการนี้จึงสร้างมาเพื่อการเสริมสร้างศักยภาพของคนในชุมชนเพื่อให้เกิดความมั่นคงทางอาชีพ

## 1.3 จุดประสงค์ของโครงการ

1.3.1 เพื่อออกแบบพื้นที่ใช้สอยที่รองรับนักท่องเที่ยวที่มีความสนใจในอาหารทะเล ที่สามารถพักผ่อนได้อย่างมีประโยชน์ และตรงกับความต้องการของผู้ที่มาใช้บริการ สร้างอีกหนึ่งทางเลือกใหม่ของผู้ที่มาเข้าพัก และเป็นแหล่งพบปะสังสรรค์ของผู้ที่ชื่นชอบอาหารทะเล

1.3.2 เพื่อสร้างพื้นที่ในการสนับสนุนอาชีพการประมง เพิ่มงาน สร้างรายได้ให้แก่ประชากรในท้องถิ่น และยกระดับมาตรฐานสินค้าสัตว์น้ำให้เป็นที่ยอมรับของตลาดโลก

1.3.3 เพื่อออกแบบพื้นที่ใช้สอยที่รองรับผู้ที่สนใจในการทำอาหารทะเล

## 1.4 กลุ่มเป้าหมายของโครงการ

### 1.4.1 นักท่องเที่ยวชาวไทยและชาวต่างชาติ (100%)

นักท่องเที่ยวหรือชาวต่างชาติที่มีความสนใจและชื่นชอบในอาหารทะเลในทุกเพศทุกวัย มีฐานะระดับกลาง-สูงโดยมีจุดประสงค์เพื่ออำนวยความสะดวกแก่ผู้ที่เข้ามา โดยแบ่งออกเป็น 2 ประเภท ได้แก่

- นักท่องเที่ยวชาวไทย 60%
- นักท่องเที่ยวชาวต่างชาติ 40%

## 1.5 ภาพลักษณ์ของโครงการ

รีสอร์ทสำหรับนักท่องเที่ยวหรือชาวต่างชาติที่มีความสนใจและชื่นชอบในอาหารทะเลและยังเป็นแหล่งพบปะสังสรรค์ของผู้ที่ชื่นชอบอาหารทะเลและยังสามารถดื่มด่ำไปกับบรรยากาศริมทะเลพร้อม

อาหารทะเลและเครื่องดื่มในสไตล์ญี่ปุ่น และมีการออกแบบพื้นที่ใช้สอยสำหรับการพักผ่อนได้อย่างมีเอกลักษณ์เป็นเอกสารที่สงวนไว้สำหรับการใช้งานเพื่อการศึกษาเท่านั้น ไม่อนุญาตให้นำไปใช้ประโยชน์ด้านการค้า  
 ประสิทธิภาพ  
 ไม่วาทกรรมใดๆ ทั้งสิ้น อีกทั้งห้ามมิให้คัดแปลงเนื้อหาและต้องอ้างอิงถึงเจ้าของเอกสารทุกครั้งที่มีการนำไปใช้



### 1.6.2 สภาพแวดล้อมโดยรอบ

อยู่ใกล้กับตัวเมือง และมีแหล่งธรรมชาติล้อมรอบหรืออยู่ในบริเวณใกล้เคียง เนื่องจากเป็นโครงการที่เกี่ยวกับการพักผ่อน และการซื้อขาย จึงควรมีบรรยากาศที่มีความร่มรื่น อากาศปลอดโปร่ง ถ่ายเทสะดวก มีแหล่งธรรมชาติที่อุดมสมบูรณ์

- ห้างสรรพสินค้า สถานที่พักผ่อน : ห้างสรรพสินค้าหัวหินช้อปปิ้งมอลล์ มาร์เก็ตวิลเลจหัวหิน บลูพอร์ต หัวหิน
- สถานที่ราชการและหน่วยงานต่างๆ : สภาศรีศดจักรในประเทศไทย ATMธนาคารไทยพาณิชย์ สถานีตำรวจภูธรตำบลปากน้ำปราณ สำนักงานเทศบาลตำบลปากน้ำปราณ โรงเรียนปากน้ำปราณ วิทยา องค์การบริหารส่วนตำบลปากน้ำปราณ ศูนย์ศึกษาเรียนรู้ระบบนิเวศป่าชายเลนสิรินาถราชินี สถานีตำรวจหัวหิน
- แหล่งท่องเที่ยว : วัดเก่าเชาน้อย (ปากน้ำปราณ)
- โรงพยาบาล : โรงพยาบาลหัวหิน



ภาพที่ 3 ภาพถ่ายดาวเทียมแสดงสภาพแวดล้อมโดยรอบโครงการ

### อาณาเขตที่ตั้ง

- ทิศเหนือ : ถนนลาดยาง มองเห็นวิวเมือง
- ทิศตะวันออก : ถนนลาดยาง มองเห็นวิวทะเล
- ทิศใต้ : ถนนลาดยาง มองเห็นวิวป่า
- ทิศตะวันตก : คลองท่าชนะ มองเห็นวิวเมืองและป่า

เอกสารนี้เป็นเอกสารที่สงวนไว้สำหรับกรณีนี้และเพื่อการศึกษาเท่านั้น ไม่อนุญาตให้นำไปใช้ประโยชน์ด้านการค้า ไม่ว่ากรณีใดๆ ทั้งสิ้น อีกทั้งห้ามมิให้คัดแปลงเนื้อหาและต้องอ้างอิงถึงเจ้าของเอกสารทุกครั้งที่มีการนำไปใช้

### 1.6.3 การเข้าถึงโครงการ

การเข้าถึงโครงการไม่ห่างจากถนนใหญ่มากนัก และมีจุดที่สังเกตได้ชัดเจนการเข้าถึงไม่ลึกลับ ซับซ้อนจนเกินไป ควรเดินทางได้สะดวกสำหรับกลุ่มเป้าหมายชาวต่างชาติที่เดินทางมา และเข้าถึงได้ง่าย จากหลากหลายเส้นทางและไม่ใช้เวลาที่นานเกินไปสำหรับกลุ่มเป้าหมายชาวไทย ตัวโครงการอยู่ติดกับ ย่านชุมชนชาวประมงโดย มีถนนสายหลักตัดผ่าน ซึ่งสามารถเข้าถึงได้ด้วยรถยนต์ส่วนตัว เดินทางโดย : รถยนต์ส่วนบุคคล รถยนต์รับจ้าง

## 1.7 ลักษณะของอาคาร

### 1.7.1 ลักษณะฟังก์ประสงค์ของอาคาร

ลักษณะเป็นกลุ่มอาคารแนวราบหลายอาคาร ตัวอาคารส่วนต้อนรับมีโถงทางเข้าที่มีขนาดพื้นที่ ตอบสนองต่อการใช้งานและเป็นศูนย์กลางของพื้นที่เพื่อกระจายแขกผู้เข้าพักออกไปยังส่วนบริการ และ ส่วนห้องพักรักษาตัว ตัวอาคารมีรูปทรงที่เรียบง่าย หนักแน่นและแข็งแรง

### 1.7.2 การวิเคราะห์อาคาร

อาคาร Evason Hua Hin Resort & Spa



ภาพที่ 4 แสดงภาพภายนอกอาคาร Evason Hua Hin Resort & Spa

พื้นที่อาคารโดยประมาณ : ประมาณ 25,000 ตร.ม.

เป็นกลุ่มอาคารที่มี 1 ชั้น

เอกสารนี้เป็นเอกสารที่สงวนไว้สำหรับการใช้งานเพื่อการศึกษาเท่านั้น ไม่อนุญาตให้นำไปใช้ประโยชน์ด้านการค้า ไม่ว่าจะกรณีใดๆ ทั้งสิ้น อีกทั้งห้ามมิให้คัดแปลงเนื้อหาและต้องอ้างอิงถึงเจ้าของเอกสารทุกครั้งที่มีการนำไปใช้

ที่ตั้งของอาคาร : 9 หมู่ที่ 5 ถนน ปากน้ำปรมาณ ตำบล ปากน้ำปรมาณ อำเภอ ปรมาณบุรี  
ประจวบคีรีขันธ์ 77220

ลักษณะของอาคาร : วัสดุหลักของอาคารเป็นคอนกรีต หลังคาทรงปั้นหยา ตัวอาคารมีรูปทรงที่เรียบง่าย แต่การวางตัวอาคารดูซับซ้อน โดยสระว่ายน้ำตรงกลางของโครงการจะเป็น  
ทรงอิสระทำให้ตัวอาคารไม่ดูแข็งจนเกินไป



ภาพที่ 5 แสดงภาพส่วนสปปภายในโครงการ

### 1.7.3 แบบอาคาร

อาคาร Evason Hua Hin Resort & Spa

MASTER SITEPLAN  
Q1 Hotel, Patong  
Aug. 30, 2013

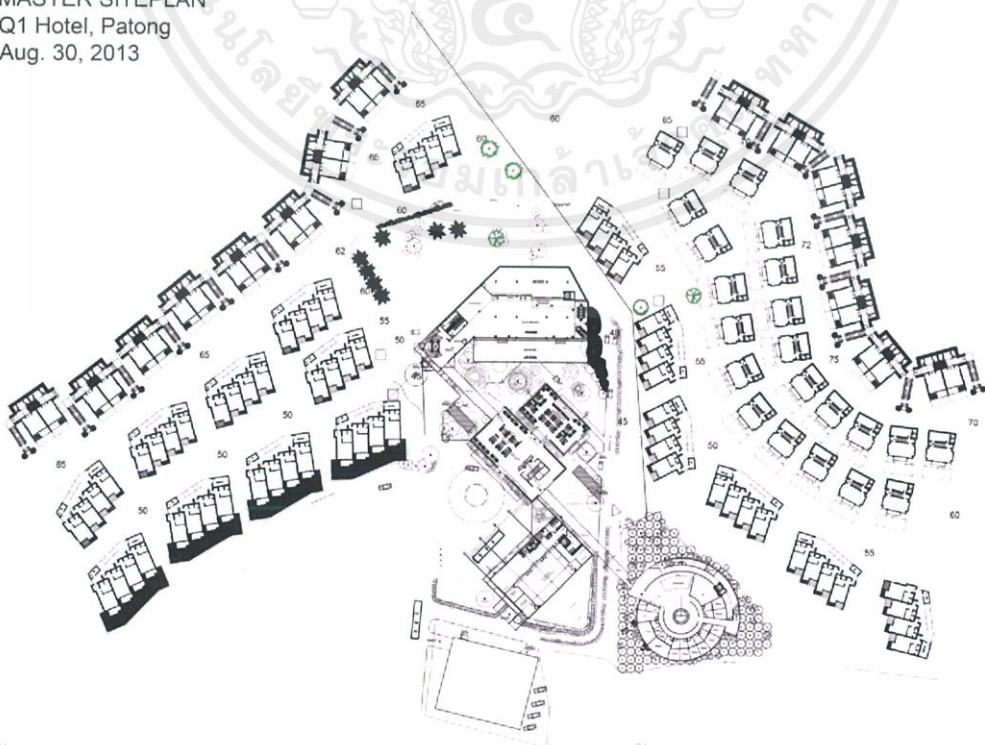

เอกสารนี้เป็นเอกสารที่สงวนไว้สำหรับการใช้งานเพื่อการศึกษาเท่านั้น ไม่อนุญาตให้นำไปใช้ประโยชน์ด้านการค้า  
ภาพที่ 6 ผังอาคาร  
ไม่ว่ากรณีใดๆ ทั้งสิ้น อีกทั้งห้ามมิให้ตัดแปลงเนื้อหาและต้องอ้างอิงถึงเจ้าของเอกสารทุกครั้งที่มีการนำไปใช้

## 1.8 องค์ประกอบของโครงการ

ตารางที่ 3 แสดงองค์ประกอบของโครงการ

จุดประสงค์โครงการ	กิจกรรม	องค์ประกอบโครงการ
1. เพื่อออกแบบพื้นที่ใช้สอยที่รองรับนักท่องเที่ยวที่มีความสนใจในอาหารทะเลที่สามารถพักผ่อนได้อย่างมีประโยชน์และตรงกับความต้องการของผู้ที่มาใช้บริการสร้างอีกหนึ่งทางเลือกใหม่ของผู้ที่มาเข้าพักและเป็นแหล่งพบปะสังสรรค์ของผู้ที่ชื่นชอบอาหารทะเล	<ul style="list-style-type: none"> <li>- แลกเปลี่ยนและพูดคุย</li> <li>- รับประทานอาหาร</li> <li>- นั่งพักผ่อน</li> <li>- พักผ่อน</li> </ul>	<ul style="list-style-type: none"> <li>- พื้นที่ร้านอาหารกึ่งบาร์</li> <li>- ซูชิบาร์</li> <li>- บาร์ย่าง บาร์ของสด และของนั่ง</li> <li>- ส่วนพักคอย</li> <li>- ส่วนที่พัก</li> <li>- ห้องสัมมนา</li> <li>- ออนเซ็นและสปา</li> </ul>
2. เพื่อสร้างพื้นที่ในการสนับสนุนอาชีพการประมงเพิ่มงานสร้างรายได้ให้แก่ประชากรในท้องที่และยกระดับมาตรฐานสินค้าสัตว์น้ำให้เป็นที่ยอมรับของตลาดโลก	<ul style="list-style-type: none"> <li>- ติดต่อสอบถามและให้ข้อมูลเบื้องต้น</li> <li>- ซื้อขายอาหารทะเล</li> <li>- เยี่ยมชมนิทรรศการที่ให้ความรู้เกี่ยวกับโครงการ</li> <li>- เรียนการจับปลา</li> </ul>	<ul style="list-style-type: none"> <li>- ส่วนจัดนิทรรศการ</li> <li>- ส่วนต้อนรับและประชาสัมพันธ์</li> <li>- ท่าเรือ</li> <li>- พื้นที่ซื้อขายอาหารทะเลสด</li> <li>- กิจกรรมเพื่อการส่งเสริมการจับปลาแบบชาวประมง</li> </ul>
3. เพื่อออกแบบพื้นที่ใช้สอยที่รองรับผู้ที่สนใจในการทำอาหาร	<ul style="list-style-type: none"> <li>- เรียนการทำอาหาร</li> <li>- ฟังการอบรม</li> </ul>	<ul style="list-style-type: none"> <li>- กิจกรรมเพื่อการส่งเสริมการทำอาหาร</li> </ul>

เอกสารนี้เป็นเอกสารที่สงวนไว้สำหรับการใช้งานเพื่อการศึกษาเท่านั้น ไม่อนุญาตให้นำไปใช้ประโยชน์ด้านการค้าไม่ว่ากรณีใดๆ ทั้งสิ้น อีกทั้งห้ามมิให้ตัดแปลงเนื้อหาและต้องอ้างอิงถึงเจ้าของเอกสารทุกครั้งที่มีการนำไปใช้

## 1.9 ขอบข่ายและขอบเขตของโครงการ

ตารางที่ 4 แสดงขอบข่ายและขอบเขตของโครงการ

องค์ประกอบ	ขอบข่าย	ขอบเขต	พื้นที่(ตร.ม.)
<b>1.พื้นที่ส่วนบริการสาธารณะ</b>			
- โถงต้อนรับและส่วนพักผ่อน	√	√	66
- ส่วนต้อนรับและประชาสัมพันธ์	√	√	14
- ห้องน้ำ	√	-	40
- ส่วนจัดแสดงนิทรรศการ	√	√	60
<b>2.พื้นที่บริการขายสินค้าและร้านอาหาร</b>			
- พื้นที่ขายอาหารสด	√	√	400
- พื้นที่ร้านอาหารกึ่งบาร์	√	√	300
- ซูชิบาร์	√	√	40
- บาร์อย่าง บาร์ของสด และของนึ่ง	√	√	50
- ส่วนพักผ่อน	√	√	38
- ห้องอาหาร (All Day Dining)	√	√	200
<b>3.ส่วนบริการส่งเสริมกิจกรรม</b>			
- ส่วนเวิร์คชอป	√	√	70
- ส่วนพักผ่อน	√	√	38
<b>4.ส่วนบริการด้านที่พัก</b>			
- ส่วนต้อนรับ	√	√	70
- ออนเซ็นและสปา	√	√	450
- สระว่ายน้ำ	√	√	500
- ห้องสัมมนา	√	√	50
- ห้องพัก			
- Superior Guest	√	√	56
- Deluxe Guest	√	√	70
- Junior Suite	√	√	90
- Presidential Marine Suite	√	√	120

เอกสารนี้เป็นของส่วนราชการหรือหน่วยงานราชการ หากมีการนำเอกสารนี้ไปใช้ประโยชน์ด้านการค้า

ไม่ว่ากรณีใดๆ ทั้งสิ้น อีกทั้งห้ามมิให้คัดลอกเนื้อหาและต้องอ้างอิงถึงเจ้าของเอกสารทุกครั้งที่มีการนำไปใช้

องค์ประกอบ	ขอบข่าย	ขอบเขต	พื้นที่(ตร.ม.)
<b>5.ส่วนสำนักงานบริหาร</b>			
- ส่วนออฟฟิศหลัก	√	-	100
- พื้นที่ส่วนกลาง	√	-	65
- ห้องประชุม	√	-	45
- ห้องจัดเก็บวัสดุอุปกรณ์	√	-	50
<b>6.พื้นที่อื่นๆ</b>			
- ส่วนซ่อมบำรุง และทำความสะอาด	√	-	250
- ห้องเจ้าหน้าที่รักษาความปลอดภัย	√	-	40
- ห้องเครื่องระบบภายในอาคาร	√	-	200
- พื้นที่จอดรถสำหรับลูกค้า	√	-	600
- พื้นที่จอดรถสำหรับการขนสินค้า	√	-	350
Total			4,422

เอกสารนี้เป็นเอกสารที่สงวนไว้สำหรับการใช้งานเพื่อการศึกษาเท่านั้น ไม่อนุญาตให้นำไปใช้ประโยชน์ด้านการค้า  
ไม่ว่ากรณีใดๆ ทั้งสิ้น อีกทั้งห้ามมิให้ดัดแปลงเนื้อหาและต้องอ้างอิงถึงเจ้าของเอกสารทุกครั้งที่มีการนำไปใช้

## บทที่ 2

### ข้อมูลพื้นฐาน และข้อมูลสนับสนุนโครงการ

#### 2.1 ความเป็นมาของลักษณะโครงการ

โรงแรมตากอากาศ (Resort Hotel) คือ โรงแรมที่อยู่ตามสถานที่ท่องเที่ยวที่มีลักษณะเป็นธรรมชาติ อยู่ในบริเวณที่มีภูมิประเทศสวยงาม อากาศดี เช่น ชายทะเล ภูเขา ในป่าที่มีธรรมชาติ งดงาม เป็นต้น เพื่อบริการในด้านที่พัก และบริการด้านพักผ่อนหย่อนใจแก่ผู้มาพักผ่อนจริงๆ ดังนั้น โรงแรมตากอากาศจะต้องมีลักษณะเฉพาะตัวที่แตกต่างจากโรงแรมประเภทอื่นๆ ในหัวข้อต่างๆ ดังต่อไปนี้ คือ

#### ลักษณะสำคัญของรีสอร์ท

1. รีสอร์ทเป็นสถานที่เคลื่อนย้ายจากแหล่งที่ตั้งไม่ได้
2. ทุกคนมีสิทธิที่จะเข้าไปพักได้วันแต่ผู้เยาว์หรือเด็กซึ่งไม่มีผู้ดูแลมาพักอยู่ด้วย
3. รีสอร์ทเป็นวิสาหกิจที่ขายสินค้าและบริการ อย่างชนิดที่คำนวณให้มีกำไรพอสมควร ซึ่งขึ้นอยู่กับ ข้อปฏิบัติสากล การเงินของรีสอร์ทมีภาวะเป็น “อัตรานอกระบบ” คือไม่มีผู้ใดสั่งในเรื่องของการเงิน หรือเจ้าของ ผู้จัดการ หรือคณะกรรมการที่ได้รับมอบหมาย อย่างไรก็ตามบางประเทศ เช่น ประเทศไทย วิสาหกิจโรงแรมตั้งอยู่ในอาติบางประการของรัฐ
4. รีสอร์ทควรจัดให้บริการตั้งแต่เอกชนแต่ละคน หรือครอบครัว หรือกลุ่มเอกชน
5. รีสอร์ทจะต้องจัดให้มีการบริการเอกรูปครบถ้วนสำหรับสนองความต้องการของ นักท่องเที่ยวเป็นอย่างดี หรืออย่างกลางก็ตาม แต่อย่างน้อยจะต้องมีห้องนอนและห้องครัว ส่วนบริการ อื่น ซึ่งโรงแรมควรมี คือ อาหารในราคาต่างๆกัน บริการซักรีด เครื่องดื่ม โปรชฌณีย์ ของที่ระลึก หรืออาจจะจัดให้มีประชุมและอื่นๆอีก

#### ลักษณะทำเลที่ตั้ง

1. โรงแรมตากอากาศจะตั้งอยู่ในทำเลที่มีภูมิประเทศที่เอื้ออำนวยต่อการพักผ่อน แวดล้อม ด้วยธรรมชาติที่สวยงามเช่นภูเขา, ทะเล, แม่น้ำป่าไม้, ทะเลสาบ เป็นต้น
2. บรรยากาศของโรงแรมตากอากาศเป็นบรรยากาศที่บริสุทธิ์ ต้องไม่มีสิ่งรบกวน เช่น การจราจร, ความแออัดของตึกกรมอาคาร อันก่อให้เกิดการรบกวนทางประสาทสัมผัส ทางด้านการมอง และเสียง

#### สภาพแวดล้อม

1. ผู้ที่เข้าพักจะต้องได้สัมผัสธรรมชาติให้มากที่สุด ไม่ว่าจะเป็นอากาศที่บริสุทธิ์ เช่น จากชายทะเล ป่าเขา สายลม แสงแดด ซึ่งเป็นที่พอใจของผู้ที่มาพัก ดังนั้นการปรับอากาศจึงไม่จำเป็นมากนัก อีกทั้งยังเป็นตัวปิดกั้น ระหว่างมนุษย์กับธรรมชาติอีกด้วย

2. กรณีของเสียงก็เช่นกัน ผนังของโรงแรมตากอากาศไม่จำเป็นต้องใช้วัสดุกันเสียง เพราะผู้ที่มาเข้าพัก

ต้องการสัมผัสธรรมชาติอยู่แล้ว ไม่ว่าจะเป็นเสียงคลื่น ลม น้ำตก เสียง สัตว์ป่า ฯลฯ ยกเว้น บางห้องที่เอกสารเป็นเอกสารที่ส่งงานไว้สำหรับการใช้งานเพื่อการศึกษาค้นคว้า เปรียบเทียบเห็นประโยชน์ของการค้า จำเป็น เช่น ไม้ดัดคลับ หรือสถานที่เด่นๆ เป็นต้น

ไม่ว่ากรณีใดๆ ทั้งสิ้น อีกทั้งยังไม่มีให้แต่เพียงเนื้อหาและต้องอ้างอิงถึงเจ้าของเอกสารทุกครั้งที่มีการนำไปใช้

3. ลักษณะของตัวอาคารต้องเข้ากับสภาพแวดล้อมไม่เป็นตัวทำลายธรรมชาติ เช่นโรงแรม ชายทะเล ควรจะสร้างในแนวราบตามลักษณะของชายหาด หรือโรงแรมตามชายเขาควรมีการลดหลั่น ของตัวอาคารให้เข้ากับ ความลาดของเชิงเขา

4. การเน้นด้านมุมมองของผู้มาพัก โรงแรมตากอากาศจะต้องเน้นถึงข้อนี้เป็นพิเศษ เช่น จัดให้มีระเบียงของห้องพักแขกเมื่อมาพักผ่อน และมีมุมมองและทิวทัศน์ที่ดี รวมทั้งส่วนอื่นๆของโรงแรม เช่น ภัตตาคารและสระ ว่ายน้ำ ฯลฯ จะต้องกลมกลืนสัมพันธ์กับบรรยากาศที่เป็นธรรมชาติอย่างเต็มที่ และเหมาะสมกับการใช้สอย เหมือนการพักผ่อนท่ามกลางธรรมชาติอย่างแท้จริง

### ความต้องการพื้นฐานในที่พักตากอากาศ

1. ความสะดวกสบายแก่ผู้รับบริการเป็นสิ่งสำคัญ ทั้งทางด้านการให้บริการด้านสถานที่ และความปลอดภัย
2. ความต้องการด้านที่พักที่สวยงาม แสดงถึงการออกแบบที่พิถีพิถัน
3. มีพื้นที่ในการพักผ่อนที่มีความเป็นส่วนตัว เช่น ที่พักผ่อน และความเป็นสาธารณะ เช่น โถงรับรอง
4. ความต้องการด้านความสะดวก โดยเฉพาะห้องห้องน้ำ
5. การติดต่อสื่อสาร และการประชาสัมพันธ์ที่สะดวก
6. ความต้องการด้านราคาที่พักที่เหมาะสมกับสิ่งที่ได้รับบริการได้จากที่พักตากอากาศ
7. ความต้องการความสะดวกในด้านอาหารการกิน ทั้งการบริการในห้องพัก และบริการนอกสถานที่ ซึ่งทางที่พักตากอากาศควรคำนึงถึงอนามัยเป็นสำคัญ
8. ที่เก็บเสื้อผ้าที่เป็นสัดส่วน เช่น การแขวน และลิ้นชัก เป็นต้น
9. ที่เก็บรองเท้า และเครื่องใช้ต่างๆตลอดจนของมีค่า เช่น โต๊ะแต่งตัวที่มีกุญแจ ตู้เซฟ เป็นต้น
10. มีสิ่งอำนวยความสะดวก เช่น โทรทัศน์ เป็นต้น
11. มีไฟฟ้าและแสงสว่างที่เพียงพอในแต่ละพื้นที่ที่ต้องการ

### วัสดุและอุปกรณ์

1. การเลือกใช้วัสดุในการตกแต่ง ควรนำวัสดุที่บ่งบอกถึงความเป็นเอกลักษณ์ของท้องถิ่นนั้นมาใช้ เพื่อความกลมกลืนระหว่างที่พักตากอากาศกับท้องถิ่น
2. การเลือกใช้วัสดุควรคำนึงถึงผลในระยะยาว ควรเลือกวัสดุที่ทนและเข้ากันได้กับสภาพแวดล้อม หรือการเลือกใช้วัสดุที่ทำให้ความสะอาดง่ายจึงเป็นเรื่องดี
3. ห้องน้ำและพื้นที่สำหรับชำระล้างร่างกาย ควรมีระบบสุขาภิบาลที่ดี ทั้งการระบายอากาศและการกรอง เพื่อแก้ปัญหาการอุดตันของท่อระบายน้ำ

### การจัดกลุ่มที่พักตากอากาศโดยวิธีให้ดาว

#### 1. กลุ่มดาวเดี่ยว

เอกสารที่ส่งวนไว้สำหรับการใช้งานเพื่อการศึกษาเท่านั้น ไม่อนุญาตให้นำไปใช้ประโยชน์ด้านการค้า โรงแรมที่มีขนาดเล็ก สิ่งอำนวยความสะดวกและเฟอร์นิเจอร์อย่าง และเจ้าของเอกสารทุกครั้งที่มีการนำไปใช้

พอใช้ มีห้องน้ำ ห้องส้วมเพียงพอในลักษณะของการใช้ร่วมกัน มีบริการอาหารและเครื่องดื่มสำหรับผู้มาพักเท่านั้น บรรยากาศเป็นกันเอง

## 2. กลุ่มสองดาว

โรงแรมที่ตกแต่งไว้อย่างดีมีระดับห้องพักสูงกว่าระดับดาวเดียว ห้องพักกว้างขึ้น มีห้องน้ำในตัว อาหารมีครบครันขึ้น ไม่บริการอาหารและเครื่องดื่มสำหรับบุคคลภายนอก

## 3. กลุ่มสามดาว

โรงแรมที่ตกแต่งไว้อย่างดี ห้องพักกว้างขึ้น มีสิ่งอำนวยความสะดวกต่าง ๆ มากขึ้น มีห้องน้ำที่มีอ่างอาบน้ำ มีบริการอาหารและเครื่องดื่มสำหรับบุคคลภายนอก

## 4. กลุ่มสี่ดาว

โรงแรมขนาดใหญ่ ตกแต่งดีเป็นพิเศษ มาตรฐานสูงในด้านบริการและความสะอาดสบาย มีห้องอาหารมากกว่า 1 ห้อง

## 5. กลุ่มห้าดาว

โรงแรมขนาดใหญ่ประเภทหรู มีมาตรฐานสากลระดับสูงในทุก ๆ ด้าน คือทั้งด้านห้องพัก ห้องอาหาร การบริการ และสิ่งอำนวยความสะดวกต่าง ๆ

เอกสารอ้างอิง

[http://www.holidaytours.in.th/thai/hotel\\_is.html](http://www.holidaytours.in.th/thai/hotel_is.html)

<http://zitezone.blogspot.com/2013/03/blog-post.html>

### 2.1.1 ข้อมูลทั่วไปและข้อมูลสนับสนุนโครงการ

#### 2.1.1.1 องค์ประกอบพื้นฐานภายในท่าเรือขนส่งอาหารทะเล

##### 1. การขนถ่ายสัตว์น้ำ

ของเสียซึ่งเกิดขึ้นในขั้นตอนการขนถ่ายสัตว์น้ำจะเกิดการหกและรั่วไหลของเศษสัตว์น้ำ เลือด เมือกของเหลวจากสัตว์น้ำ และน้ำที่ละลายจากน้ำแข็งที่ใช้แช่แข็งสัตว์น้ำ นอกจากนี้ยังมีน้ำทิ้งอีก ส่วนหนึ่งที่เกิดขึ้นในระหว่างขั้นตอนการขนถ่ายสัตว์น้ำ คือน้ำจากเรือประมง เนื่องจากการนำสัตว์น้ำ

ออกจากห้องเก็บสัตว์น้ำได้ต้องเรือประมงอวนล้อมและอวนดำจะต้องสูบน้ำใส่ลงในห้องเก็บสัตว์น้ำ เพื่อละลายน้ำแข็งและสามารถถักสัตว์น้ำออกจากห้องเก็บสัตว์น้ำได้ น้ำที่สูบลงไปในห้องเก็บสัตว์น้ำดังกล่าวก็จะถูกปล่อยลงสู่แหล่งน้ำธรรมชาติซึ่งน้ำเหล่านี้จะมีความสกปรกสูงมาก

##### 2. การล้างทำความสะอาดสัตว์น้ำ

การล้างทำความสะอาดสัตว์น้ำจะส่งผลต่อคุณภาพน้ำเสียที่ออกมา โดยขึ้นอยู่กับ

เอกสารนี้เป็นเอกสารที่สงวนไว้สำหรับการใช้งานเพื่อการศึกษาเท่านั้น ไม่นิยมนำไปใช้ประโยชน์ด้านการค้า

- ปริมาณสัตว์น้ำที่ต้องล้าง ยิ่งล้างยิ่งทำให้ต้นทุนเพิ่มขึ้นและต้องอ้างอิงถึงเจ้าของเอกสารทุกครั้งที่มีการนำไปใช้

- ความสกปรกของสัตว์น้ำ(ขึ้นอยู่กับชนิดของสัตว์น้ำและวิธีการเก็บรักษาสัตว์น้ำหลังจับ)
- วัตถุประสงค์ของการล้างและวิธีการล้าง (ล้างเพื่อทำความสะอาดหรือล้างเพื่อละลายน้ำแข็ง)

ในการล้างสัตว์น้ำแต่ละครั้งจะทำให้เกิดน้ำเสียจำนวนมากและมีความสกปรกสูงมากแต่โดยปกติแล้วชาวประมงพยายามหลีกเลี่ยงการล้างสัตว์น้ำเนื่องจากจะทำให้สัตว์น้ำไม่สด และมีผลต่อสภาพสัตว์น้ำ แต่กิจกรรมการล้างสัตว์น้ำก็ไม่สามารถตัดออกจากกิจกรรมบนท่าเทียบเรือประมงฯ ได้ เด็ดขาด ดังนั้นถ้าหากมีการล้างสัตว์น้ำบนท่าเทียบเรือประมงฯ แนวโน้มคุณภาพของปริมาณน้ำทิ้งของท่าเทียบเรือก็จะเพิ่มมากขึ้นด้วย

### 3. การคัดแยกสัตว์น้ำ

ของเสียจากขั้นตอนการคัดแยกสัตว์น้ำมีส่วนใหญ่ ได้แก่ เศษสัตว์น้ำ เมือก และของเหลวจากสัตว์น้ำซึ่งจะตกค้างอยู่บนพื้นท่าเทียบเรือ น้ำเสียที่เกิดขึ้นในขั้นตอนนี้มีปริมาณไม่มากเมื่อเปรียบเทียบกับปริมาณน้ำที่เกิดขึ้นในขั้นตอนการล้างทำความสะอาดสัตว์น้ำและการล้างทำความสะอาดท่าเทียบเรือ แต่ส่วนใหญ่จะเป็นเศษชิ้นส่วนสัตว์น้ำ ซึ่งหากทิ้งลงแหล่งน้ำก็จะก่อให้เกิดผลกระทบตามมา

### 4. การล้างทำความสะอาดท่าเทียบเรือประมงฯ

ของเสียที่เหลือตกค้างบนท่าเทียบเรือจะถูกล้างลงสู่แหล่งน้ำธรรมชาติทุกวัน โดยเกือบทั้งหมดใช้น้ำในแหล่งน้ำธรรมชาติจากหน้าท่าเรือหรืออาจใช้น้ำบาดาลในบางท่า ซึ่งจะเห็นได้ว่ากิจกรรมนี้เป็นกิจกรรมที่ใช้น้ำมากที่สุด

### 5. พื้นที่ของท่าเทียบเรือประมง สะพานปลา และแพปลา

ขนาดพื้นที่กิจกรรมท่าเทียบเรือประมงฯเป็นอีกปัจจัยหนึ่งที่ส่งผลต่อปริมาณและคุณภาพ ของน้ำทิ้งอย่างไรก็ดีต้องพิจารณาลักษณะการใช้พื้นที่นั้นๆประกอบด้วย ปริมาณสัตว์น้ำที่ขนถ่ายผ่านท่าเทียบเรือประมงฯส่งผลต่อปริมาณและคุณสมบัติของน้ำเสีย และผลกระทบต่อปริมาตรและคุณภาพของเสีย

นอกจากที่ได้กล่าวมาแล้ว สภาพดินฟ้าอากาศและฤดูกาลก็เป็นอีกปัจจัยหนึ่งที่ส่งผลต่อปริมาณของคุณภาพของเสีย

#### 2.1.1.2 การออกแบบรีสอร์ทเชิงท่องเที่ยวชุมชน

#### 2.1.1.3 องค์ความรู้เกี่ยวกับธุรกิจบริการสปา

Spa นั้นมีรากศัพท์มาจากภาษาละติน "SanusPerAcqua" หมายถึงการมีสุขภาพดี ด้วยน้ำ (Health Through water) ซึ่งก็คือการดูแลสุขภาพโดยใช้น้ำบำบัด ไม่ว่าจะเป็นการอาบน้ำแร่แช่น้ำร้อน การอบตัว และอบผิวด้วยไอน้ำ

รูป เช่น การสร้างบรรยากาศให้รู้สึกผ่อนคลาย อาจเพิ่มความสดชื่นสดใสด้วยสีเขียวของใบไม้ หรือสีส้มสวยๆ ของดอกไม้

เอกสารนี้เป็นเอกสารที่สงวนไว้สำหรับการใช้งานเพื่อการศึกษาเท่านั้น ไม่อนุญาตให้นำไปใช้ประโยชน์ด้านการค้า ไม่ว่าจะกรณีใดๆ ทั้งสิ้น อีกทั้งห้ามมิให้ดัดแปลงเนื้อหาและต้องอ้างอิงถึงเจ้าของเอกสารทุกครั้งที่มีการนำไปใช้

รส เช่นการรับประทานอาหารแบบ สปาเมนู ซึ่งนับว่าเป็นการบำบัดร่างกายวิธีหนึ่ง เช่น การรับประทานผัก ผลไม้ หรือแม้แต่การดื่มเครื่องดื่มสมุนไพรอื่นๆอย่างเช่น น้ำขิงหรือชาเขียว เป็นต้น เครื่องดื่มเหล่านี้มี คุณสมบัติขับสารพิษที่ตกค้างภายในร่างกายได้

กลิ่นหอม เมื่อมีสีที่สดใสสวยๆ ของดอกไม้และแสงตามมุมต่างๆ แล้วก็ต้องมีกลิ่นหอมตามหลักการของอโรมา เทอราพี (Aromatherapy) ด้วยเสียง จะใช้เสียงเพลงแบบที่ผู้ใช้บริการรู้สึกผ่อนคลาย ไม่ว่าจะเสียง ธรรมชาติจากคลื่นลมทะเล เสียงลมพัดกิ่งไม้ใบไม้ เสียงสายน้ำไหล เป็นต้น

สัมผัส โดยทั่วไปแล้วจะเป็นการนวดเพื่อผ่อนคลายกล้ามเนื้อส่วนต่างๆ โดยที่นิยมนั้น เป็นการนวดแบบไทย แบบสวีดิช หรือการนวดโดยใช้น้ำมันหอมระเหยที่มีกลิ่นพืชพรรณธรรมชาติที่สกัด ออกมาในรูปแบบของ ฐ้ำมันหอม เช่น ลาเวนเดอร์ คาโมไมล์ น้ำมันโรสแมรี่ เป็นต้น และนำเอา วารี บำบัด หรือ Hydrotherapy เข้ามาประกอบ โดยมีหลักการที่ใช้น้ำมานวดตัว หรือการใช้สรรพคุณของ น้ำ เช่น อุณหภูมิ ความต้อย - แรง ของน้ำให้พอเหมาะซึ่งให้ประโยชน์ต่างกันออกไป

Aromatherapy หรือ สุนทรบำบัด เป็นศาสตร์และศิลป์ในการใช้น้ำมันหอมระเหยจาก ธรรมชาติ (Volatile or essential oil) ในการบำบัดหรือบรรเทาอาการของโรค โดยอาศัยคุณสมบัติที่มีกลิ่นหอมและระเหยได้ ของ น้ำมันหอมระเหย

การใช้สุนทรบำบัดในการรักษาโรค ต้องอาศัยความรู้ ความชำนาญ ในการเลือกใช้น้ำมันหอม ระเหย กับอาการหรือผลที่ต้องการรักษาให้เหมาะสมกับ แต่ละบุคคล เพราะน้ำมันหอมระเหยอาจมีผล ต่ออารมณ์ และความรู้สึกที่ต่างกันในแต่ละบุคคล น้ำมันหอมประเภทที่ทำให้ระคายเคืองผิวหนังได้ง่าย ได้แก่ น้ำมันโรส แมรี่ น้ำมันเวอร์บีนา น้ำมันตะไคร้ น้ำมันเทียน ส่วนน้ำมันที่ผู้เชี่ยวชาญแนะนำใน การใช้การใช้ก็มีอยู่บ้าง ได้แก่ น้ำมันระกำ น้ำมันอบเชย น้ำมันกานพลู น้ำมันเสจ และน้ำมันออริกา นุ่ม เป็นต้น

องค์ประกอบของสปาตามคำนิยามของ The International SPA Association (ISPA)

สปาประกอบไปด้วยปัจจัย สำคัญ 10 ประการ ได้แก่

1. น้ำ (Water) สามารถนำไปใช้ได้หลายรูปแบบทั้งภายใน เช่น การดื่ม การกิน และภายนอก เช่น การอบ การแช่ หรือการนำมาเป็นส่วนประกอบในการบริการและการตกแต่งสถานที่

2. การบำรุง (Nourishment) เช่น อาหารสุขภาพ เครื่องดื่มสมุนไพรและสารอาหารบำรุง

ต่าง ๆ

3. การเคลื่อนไหวและการออกกำลังกาย (Movement, Exercise & Fitness) การ เคลื่อนไหวในท่าทางที่ ก่อให้เกิดประโยชน์ต่าง ๆ กัน สร้างความกระปรี้กระเปร่า เพิ่มพลังงาน เช่น การออกกำลังกายแบบต่าง ๆ การผ่อนคลายกล้ามเนื้อ บริการห้องออกกำลังกาย

4. การสัมผัส (Touch) เช่น การนวดและการสัมผัสที่สื่อสารความรู้สึกต่างๆให้ความ รู้สึกที่อบอุ่น ผ่อนคลาย และบำบัดอาการปวดเมื่อย

5. Integration- กิจกรรมสุขภาพที่บูรณาการความสัมพันธ์ที่สอดคล้องกันระหว่างกาย ความคิด จิตใจ จิตวิญญาณกับสภาพแวดล้อม

6. ศาสตร์ด้านความงาม (Aesthetics) การบำรุงรักษาความงามกับกระบวนการที่ใช้ ผลิตภัณฑ์พืชพรรณธรรมชาติ สมุนไพรต่าง ๆ ที่มีผลกับร่างกายมนุษย์
7. สภาพแวดล้อม (Environment) สถานที่ตั้งประกอบไปด้วยสภาพแวดล้อมที่ดี สภาพ ภูมิอากาศที่เหมาะสม การออกแบบตกแต่ง รูปแบบบรรยากาศดี ให้ความรู้สึกผ่อนคลาย
8. การแสดงออกถึงศิลปวัฒนธรรม (Art, Culture & Social) เป็นทั้งศาสตร์และศิลป์ที่สร้าง ความสุนทรีย์และประทับใจในเวลาที่ได้พักผ่อนและมีสังคมที่ดีกับมิตรสหาย
9. เวลา และจังหวะ (Time, Space, Rhythms) ตระหนักถึงการใช้เวลาและจังหวะชีวิตที่ได้ ดูแลสุขภาพให้แก่ตนเอง มีเวลาปรับเปลี่ยนพฤติกรรมที่ดีต่อสุขภาพโดยสอดคล้องกับวงจรธรรมชาติ
10. ระบบการบริหารจัดการที่ดี (Management and Operation System) มีการบริหารงานอย่างเป็นระบบ

อ้างอิง : <http://www.sawadee.co.th/thailand/healing/>

### ประเภทสปา

การแบ่งประเภทสปา ตามคำนิยามของประกาศกระทรวงสาธารณสุข ตามพระราชบัญญัติสถานบริการ แก๊ไขเพิ่มเติม (ฉบับที่ 4) พ.ศ. 2546 ได้กำหนดรูปแบบของธุรกิจประเภทสปาไว้ 3 แบบ ดังนี้

1. กิจการสปาเพื่อสุขภาพ
2. กิจการนวดเพื่อสุขภาพ
3. กิจการนวดเพื่อเสริมสวย

**กิจการสปาเพื่อสุขภาพ** คือ การประกอบกิจการที่ให้การดูแลเสริมสร้างสุขภาพ โดยประกอบไปด้วยบริการหลัก และบริการเสริมประเภทต่างๆ

**บริการหลัก** ประกอบด้วย การนวดเพื่อสุขภาพและการใช้ผ้าเพื่อสุขภาพ

**บริการเสริม** คือ กิจกรรมต่างๆ ที่ควรจัดให้มีอยู่ในเมนู เพื่อเป็นการดึงดูดให้ลูกค้าสนใจ ให้มาใช้บริการบ่อยขึ้นและมีความหลากหลายในสปามากขึ้น ตัวอย่างของกิจกรรมต่าง ๆ เช่น

1. การออกกำลังกายเพื่อสุขภาพ
2. การทำสมาธิและโยคะ
3. การอบเพื่อสุขภาพ
4. การแพทย์ทางเลือก
5. โภชนบำบัดและการควบคุมอาหาร

ตามคำนิยามของ The International Spa Association (ISPA- พ.ศ. 2538) แบ่งชนิดของสปาออกเป็น 7

### ประเภทดังนี้

เอกสารนี้เป็นเอกสารที่สงวนไว้สำหรับการใช้งานเพื่อการศึกษาเท่านั้น ไม่อนุญาตให้นำไปใช้ประโยชน์ด้านการค้า ไม่ว่าจะกรณีใดๆ ทั้งสิ้น อีกทั้งห้ามมิให้คัดแปลงเนื้อหาและต้องอ้างอิงถึงเจ้าของเอกสารทุกครั้งที่มีการนำไปใช้

1. Club Spa คือ สปาที่ตั้งขึ้นเพื่อให้บริการเฉพาะสมาชิก (Member) โดยเน้นการให้ความสะดวกสบายและครบครันเกี่ยวกับ วัตถุประสงค์ในการออกกำลังกายและดูแลสุขภาพร่างกาย พร้อมกับบริการด้านอื่นๆ
  2. Day Spa คือ สปาที่ตั้งอยู่ในทำเลที่สะดวกต่อการเดินทางสำหรับลูกค้ามาใช้บริการ เช่น ในที่พักอาศัย อาคารพาณิชย์ ห้างสรรพสินค้า หรือตามสนามบิน โปรแกรมการบริการค่อนข้างหลากหลาย ลักษณะผู้มาใช้บริการจะเป็นระยะเวลาสั้นๆ จากการสำรวจพบว่าเป็นสปาที่เปิดให้บริการมากที่สุด
  3. Hotel & Resort Spa คือ สปาที่ตั้งอยู่ภายในหรือในบริเวณเดียวกันกับโรงแรมหรือรีสอร์ท ที่มีสถานที่ออกกำลังกาย อาหาร โปรแกรมบริการมักประกอบด้วย การนวดแบบต่างๆ เพื่อผ่อนคลายสำหรับผู้คนที่ต้องการเปลี่ยนบรรยากาศและหลีกเลี่ยงความจำเจ ในชีวิตประจำวัน มักจะมีขนาดใหญ่กว่าเมื่อเทียบกับ Day Spa ทั่วไป
  4. Cruise Ship Spa คือ สปาที่ตั้งอยู่ในเรือ โปรแกรมการบริการประกอบด้วย การนวดแบบต่าง ๆ การออกกำลังกายกิจกรรมเพื่อ สุขภาพ อาหารเพื่อสุขภาพ
  5. Mineral Spring Spa คือ สปาที่ตั้งอยู่ในสถานที่ที่เป็นแหล่งน้ำพุร้อน หรือน้ำแร่ธรรมชาติ โปรแกรมการบริการจะเน้นการบำบัดโดย การใช้ความร้อนของน้ำหรือแร่ธาตุต่าง ๆ เช่น ใช้เกลือมาเป็นส่วนหนึ่งในการบำบัดรักษา ตัวอย่างเช่น สปาที่ตั้งอยู่ตามแหล่งบ่อน้ำ ร้อน ในประเทศญี่ปุ่นและรัสเซีย ประเทศไทยมีโอกาที่จะพัฒนาแหล่งน้ำพุร้อนธรรมชาติหลายแห่งให้เป็นแหล่งท่องเที่ยวได้เป็นอย่างดี ดีในอนาคต เช่น ที่จังหวัด เชียงใหม่ เชียงราย ระนอง สุราษฎร์ธานี
  6. Destination Spa คือ สปาที่ตั้งขึ้นเพื่อให้การดูแลสุขภาพเป็นหลักโดยมีที่พักอยู่ภายในนั้น มีกิจกรรมเพื่อสุขภาพครบวงจร อาหาร สุขภาพ การออกกำลังกาย การให้ความรู้ในด้านต่าง ๆ ผู้มาใช้บริการส่วนใหญ่ มักจะมีความต้องการการพำนักอยู่เป็นระยะเวลานาน เพื่อผ่อนคลายและปรับปรุงวิถีชีวิตให้ดีขึ้น ปรับความสมดุลของร่างกายและจิตใจ ลดน้ำหนัก ออกกำลังกายที่ถูกต้อง โดยทีมงานที่เชี่ยวชาญจะเป็นผู้พิจารณาจัดโปรแกรมให้เหมาะสมกับลักษณะสุขภาพแต่ละคน มักตั้งอยู่ใกล้แหล่งทรัพยากรทางธรรมชาติ โดยส่วนใหญ่จะใช้ประโยชน์จากแหล่งธรรมชาตินั้นเข้ามาเป็นตัวช่วยในการจัดกิจกรรม เช่น ภูเขา ทะเล น้ำพุร้อน โคลน ฯลฯ
  7. Medical Spa คือ สปาที่ตั้งโดย พ.ร.บ.สถานพยาบาล โดยมีแพทย์ และพยาบาลดูแลกำกับ มีวัตถุประสงค์เพื่อบำบัดรักษาสุขภาพ และความสวยงาม โปรแกรมการบริการประกอบด้วยโภชนาการบำบัดและอาหาร สุขภาพ การออกกำลังกาย กิจกรรมเพื่อสุขภาพ การ นวดแบบต่างๆ การบำบัดและดูแลสุขภาพโดยใช้ความรู้ด้านสุขภาพ มีบริการทางการแพทย์ให้เลือก ทั้งแพทย์แผนปัจจุบัน และการแพทย์แผนไทย แผนจีน ฯลฯ มีโปรแกรมการนวดที่รักษาอาการเจ็บป่วย เช่น การนวดกดจุด การบำบัดด้วยสมุนไพร การปรับ โครงสร้างร่างกาย การสะกดจิต การฝังเข็ม ศัลยกรรมผิวหนัง การต่อต้านริ้วรอย ผู้มาใช้บริการส่วนใหญ่มักมีความต้องการการพำนักระยะยาวและการบำบัดที่ชี้เฉพาะ เช่น การลดน้ำหนัก การออกกำลังกายที่ถูกต้อง การเลิก บุหรี่ เป็นต้น อย่างไรก็ตามในการปฏิบัติยังเกิดความสับสนในการแยกประเภทให้ชัดเจน และบางประเภทยังมีความมกถึงกันในการให้บริการ
- เอกสารนี้เป็นเอกสารสงวนไว้สำหรับการใช้งานเพื่อการศึกษาเท่านั้น ไม่อนุญาตให้นำไปใช้ประโยชน์ด้านการค้า จึงได้มี การแบ่งประเภทของสปาขึ้นใหม่ในปี พ.ศ.2551 โดยแบ่งสปาก็อีกเป็น 2 ประเภท คือ

1. สปาแบบมีที่พักร
2. สปาแบบไม่มีที่พักร
- 2.1.1.4 วิธีการดำรงชีพของชาวประมง
- 2.1.1.5 การออกแบบร้านอาหาร

## 2.2 ประเภทของโครงการ

การท่องเที่ยว เป็นการเปิดโลกทัศน์ให้กับตัวเองอีกแนวหนึ่ง ที่ทำให้เกิดความสุข สนุกสนาน เพลิดเพลิน บันเทิงใจ และเกิดการเรียนรู้ ซึ่งทุกคนต่างก็รู้จักความหมาย และวัตถุประสงค์ของการท่องเที่ยว กันอยู่บ้างแล้ว

ในช่วงหลัง เมื่อไม่กี่ปีมานี้ การท่องเที่ยวไทยได้รับการกระตุ้นให้ตื่นตัวเป็นอย่างมาก จนเกิดเป็น กระแสการท่องเที่ยวที่นับว่ามาแรงมากเลยทีเดียว และด้วยเหตุนี้เอง จึงทำให้มีการจัดรูปแบบของการ ท่องเที่ยวภายในประเทศให้มีความหลากหลายมากยิ่งขึ้น เพื่อเพิ่มความแปลกใหม่ที่ น่าสนใจและสามารถ ดึงดูดใจนักท่องเที่ยวได้อย่างดี

การจัดรูปแบบการท่องเที่ยวในประเทศไทยนั้น ได้แบ่งออกไปตามปัจจัยหลายๆ อย่าง ซึ่งทำให้การ ท่องเที่ยวเกิดขึ้นในรูปแบบที่แตกต่างกันออกไปอย่างหลากหลาย แต่รูปแบบการท่องเที่ยวที่ Travel in Thailand ได้จัดแบ่งไว้ มีดังนี้

### 2.2.1 รูปแบบการท่องเที่ยวในแหล่งธรรมชาติ (natural based tourism)

1. การท่องเที่ยวเชิงนิเวศ (ecotourism) เป็นการท่องเที่ยวไปในแหล่งธรรมชาติที่มีเอกลักษณ์เฉพาะถิ่น และ แหล่งวัฒนธรรมที่เกี่ยวข้องกับระบบนิเวศ เกิดกระบวนการเรียนรู้ร่วมกันระหว่างผู้ที่เกี่ยวข้องภายใต้การ จัดการสิ่งแวดล้อมและการท่องเที่ยวอย่างมีส่วนร่วมของท้องถิ่นเพื่อมุ่งเน้นการปลูกจิตสำนึกที่ดีในการรักษา ระบบนิเวศอย่างยั่งยืน

2. การท่องเที่ยวเชิงนิเวศทางทะเล (marine ecotourism) เป็นการท่องเที่ยวในแหล่งธรรมชาติทางทะเลที่มี เอกลักษณ์เฉพาะถิ่น และแหล่งท่องเที่ยวที่เกี่ยวข้องกับระบบนิเวศทางทะเล อย่างมีความรับผิดชอบ และ เกิดกระบวนการเรียนรู้ร่วมกันระหว่างผู้ที่เกี่ยวข้องภายใต้การจัดการสิ่งแวดล้อมและการท่องเที่ยวอย่างมีส่วนร่วมของท้องถิ่นเพื่อมุ่งเน้นการปลูกจิตสำนึกที่ดีในการรักษาระบบนิเวศอย่างยั่งยืน

3. การท่องเที่ยวเชิงธรณีวิทยา (geo-tourism) เป็นการท่องเที่ยวในแหล่งธรรมชาติที่มีลักษณะเป็นหินผา

ลานหินทราย อุโมงค์โพรง ถ้ำน้ำลอด ถ้ำหินงอกหินย้อย เพื่อชมความงามและศึกษาภูมิทัศน์ต่างๆ บน ภูเขาหินปูนเป็นเอกสารที่สงวนไว้สำหรับการใช้งานเพื่อการศึกษาเท่านั้น ไม่นอนุญาตให้นำไปใช้ประโยชน์ด้านการค้า พื้นที่โลกที่เกิดการเปลี่ยนแปลง ไม่ว่าจะเป็นหิน ดิน แร่ต่างๆ และฟอสซิล เพื่อให้เกิดความรู้และได้รับ

ประสบการณ์ที่แปลกใหม่ บนพื้นฐานของจิตสำนึกในการท่องเที่ยวอย่างรับผิดชอบต่อการรักษา  
สภาพแวดล้อม โดยประชาชนในท้องถิ่นจะมีส่วนร่วมในการจัดการท่องเที่ยว

4. การท่องเที่ยวเชิงเกษตร (agro tourism) เป็นการท่องเที่ยวในพื้นที่เกษตรกรรม ไร่ สวน ฟาร์มปศุสัตว์  
สวนสมุนไพร เพื่อชมความงาม และเกิดการเรียนรู้ และประสบการณ์ โดยมีจิตสำนึกในความรับผิดชอบต่อ  
การรักษาสภาพแวดล้อมของสถานที่นั้นๆ

5. การท่องเที่ยวเชิงดาราศาสตร์ (astrological tourism) เป็นการท่องเที่ยวเพื่อชมและศึกษาปรากฏการณ์  
ทางดาราศาสตร์ และเรียนรู้ระบบสุริยจักรวาล เช่น สุริยุปราคา จันทรุปราคา ฝนดาวตก และการดูดาวจัน  
ราศี ให้เกิดความรู้ ความประทับใจ ความทรงจำ และประสบการณ์ โดยจะต้องมีจิตสำนึกในความรับผิดชอบต่อ  
การรักษาสภาพแวดล้อมและวัฒนธรรมของท้องถิ่นนั้นๆ ซึ่งประชาชนในท้องถิ่นจะมีส่วนร่วมในการ  
จัดการท่องเที่ยวร่วมกันอย่างยั่งยืน

### 2.2.2 การท่องเที่ยวในแหล่งวัฒนธรรม (cultural based tourism) ได้แก่

1. การท่องเที่ยวเชิงประวัติศาสตร์ (historical tourism) เป็นการท่องเที่ยวในแหล่งโบราณคดี และ  
ประวัติศาสตร์ เพื่อชมความงาม ให้เกิดความเพลิดเพลินใจ และเพื่อเรียนรู้ ให้เกิดเป็นประสบการณ์ โดย  
นักท่องเที่ยวจะต้องมีจิตสำนึกและรับผิดชอบต่อการรักษามรดกทางวัฒนธรรมและสภาพแวดล้อม โดย  
ประชาชนในท้องถิ่นนั้นๆ จะมีส่วนร่วมในการจัดการท่องเที่ยวด้วย

2. การท่องเที่ยวชมงานวัฒนธรรมและประเพณี (cultural and traditional tourism) เป็นการท่องเที่ยวเพื่อ  
ชมและร่วมงานประเพณีต่างๆ ที่ชาวบ้านท้องถิ่นนั้นๆ จัดขึ้น ให้เกิดความเพลิดเพลิน ความทรงจำ และ  
ประสบการณ์ที่ดี รวมทั้งเพื่อเรียนรู้ศิลปวัฒนธรรมท้องถิ่น พิธีกรรม และความเชื่อต่างๆ ด้วยการมีจิตสำนึกที่  
ดีและมีความรับผิดชอบต่อการรักษาขนบธรรมเนียมประเพณีและวัฒนธรรม ซึ่งเป็นมรดกอันล้ำค่า โดย  
ชาวบ้านในท้องถิ่นนั้นๆ จะมีส่วนร่วมในการจัดการท่องเที่ยว

3. การท่องเที่ยวชมวิถีชีวิตในชนบท (rural tourism / village tourism) เป็นการท่องเที่ยวเพื่อศึกษาวิถีชีวิต  
ความเป็นอยู่ของคนในหมู่บ้านตามชนบท เรียนรู้การสร้างสรรคผลงานซึ่งเป็นภูมิปัญญาชาวบ้านที่มี  
เอกลักษณ์โดดเด่น เพื่อให้เกิดความรู้ ประสบการณ์ ความเข้าใจในวัฒนธรรมท้องถิ่น และเกิดความ  
เพลิดเพลิน โดยจะมีชาวบ้านในท้องถิ่นนั้นๆ เป็นส่วนร่วมในการจัดการท่องเที่ยว

### 2.2.3 รูปแบบการท่องเที่ยวในความสนใจพิเศษ (special interest tourism) ได้แก่

1. การท่องเที่ยวเชิงสุขภาพ (health tourism) เป็นการท่องเที่ยวเพื่อการพักผ่อนและเรียนรู้วิธีการรักษา  
สุขภาพกายและใจ ในแหล่งธรรมชาติ และแหล่งวัฒนธรรม ให้เกิดความเพลิดเพลิน และสุนทรียภาพ ซึ่งอาจ  
จัดอยู่ในรูปแบบการท่องเที่ยวเพื่อสุขภาพและความงาม (health beauty and spa) โดยนักท่องเที่ยวจะต้อง  
มีจิตสำนึกในการรักษาสิ่งแวดล้อมและวัฒนธรรมท้องถิ่น และประชาชนในท้องถิ่นนั้นๆ จะมีส่วนร่วมในการ  
จัดการท่องเที่ยวด้วย

2. การท่องเที่ยวเชิงทัศนศึกษาและศาสนา (edu-meditation tourism) เป็นการท่องเที่ยวเพื่อการทัศนศึกษา แลกเปลี่ยนเรียนรู้ปรัชญาทางศาสนา สัจธรรมแห่งชีวิต ด้วยการฝึกสมาธิ โดยจะได้รับประสบการณ์และความรู้ที่แปลกใหม่ และทำให้คุณภาพชีวิตดีขึ้น ต้องมีจิตสำนึกในการรักษาสิ่งแวดล้อมและวัฒนธรรมท้องถิ่น และประชาชนในท้องถิ่นนั้นๆ ให้การมีส่วนร่วมต่อการจัดการท่องเที่ยวที่ยั่งยืน ซึ่งการท่องเที่ยวในรูปแบบนี้ จะมีนักท่องเที่ยวบางกลุ่มที่มุ่งเพื่อเรียนรู้วัฒนธรรมและภูมิปัญญาไทย ไม่ว่าจะเป็นการทำอาหารไทย การนวดแผนไทย เป็นต้น
3. การท่องเที่ยวเพื่อศึกษากลุ่มชาติพันธุ์หรือวัฒนธรรมกลุ่มน้อย (ethnic tourism) เป็นการท่องเที่ยวเพื่อเรียนรู้วิถีชีวิตความเป็นอยู่และวัฒนธรรมของชนกลุ่มน้อยหรือชนเผ่าต่างๆ เพื่อประสบการณ์ และความรู้ใหม่ๆ ด้วยการมีจิตสำนึกต่อการรักษาสิ่งแวดล้อมและวัฒนธรรมท้องถิ่นซึ่งประชาชนในท้องถิ่นมีส่วนร่วมต่อการจัดการท่องเที่ยวที่ยั่งยืน
4. การท่องเที่ยวเชิงกีฬา (sports tourism) เป็นการท่องเที่ยวเพื่อการเล่นกีฬา ให้ได้รับความเพลิดเพลิน ความสนุกสนาน ความตื่นเต้นเร้าใจ ซึ่งก่อให้เกิดผลดีต่อทั้งร่างกายและจิตใจ ไม่ว่าจะเป็นการดำน้ำ ตกปลา กอล์ฟ สนุกเกอร์ สกีนํ้า กระดานโต้คลื่น เป็นต้น โดยจะต้องมีจิตสำนึกในการรักษาสิ่งแวดล้อมและวัฒนธรรมท้องถิ่นนั้นๆ ซึ่งประชาชนในท้องถิ่นจะมีส่วนร่วมในการจัดการท่องเที่ยวที่ยั่งยืน
5. การท่องเที่ยวแบบผจญภัย (adventure travel) เป็นการท่องเที่ยวที่สนุก ตื่นเต้น เร้าใจ ผจญภัยไปในแหล่งท่องเที่ยวทางธรรมชาติในแบบพิเศษ ซึ่งจะสร้างความทรงจำ ความประทับใจ และได้ประสบการณ์ใหม่ๆ จากการท่องเที่ยว
6. การท่องเที่ยวแบบโฮมสเตย์ และฟาร์มสเตย์ (home & farm stay) เป็นการท่องเที่ยวที่เหมาะสมสำหรับผู้ที่ชอบใช้ชีวิตร่วมกับผู้ที่อยู่ในท้องถิ่นนั้นๆ แบบใกล้ชิด เพื่อที่จะเรียนรู้วิถีชีวิตและวัฒนธรรม รวมทั้ง ภูมิปัญญาท้องถิ่น โดยมีจิตสำนึกในการรักษาสิ่งแวดล้อมและวัฒนธรรมของท้องถิ่น ซึ่งชาวบ้านจะมีส่วนร่วมในการจัดการท่องเที่ยวในท้องถิ่นให้ยั่งยืน
7. การท่องเที่ยวพำนักระยะยาว (longstay) เป็นการท่องเที่ยวเฉพาะกลุ่มที่เหมาะสมสำหรับผู้ที่ต้องการใช้ชีวิตในบั้นปลาย หรือผู้ที่ต้องการท่องเที่ยวในต่างแดนเป็นเวลานานอย่างน้อย 1 เดือน
8. การท่องเที่ยวแบบให้รางวัล (incentive travel) เป็นการท่องเที่ยวที่ถูกจัดขึ้นเพื่อเป็นการสมนาคุณแก่ผู้ที่ประสบความสำเร็จในการทำยอดขายได้ตามเป้าหมาย โดยกลุ่มผู้แทนบริษัทต่างๆ จะเป็นผู้ออกค่าใช้จ่ายในการเดินทาง ค่าที่พัก และค่าอาหารระหว่างการเดินทาง ในระยะเวลา 2 - 7 วัน ซึ่งจะเป็นการนำเที่ยวชมสถานที่ต่างๆ หรืออาจมีการผสมผสานกับการท่องเที่ยวในรูปแบบอื่นๆ
9. การท่องเที่ยวเพื่อการประชุม (MICE ย่อมาจาก M=meeting , I=incentive , C=conference , E=exhibition) เป็นการท่องเที่ยวเพื่อบริการให้กับผู้ที่เข้าร่วมประชุมที่มีการจัดรายการนำเที่ยวในรูปแบบต่างๆ ทั่วประเทศ ซึ่งมีทั้งแบบเที่ยววันเดียว และแบบเที่ยวพักค้างแรม 2 - 4 วัน โดยมีการคิดราคาแบบเหมารวมค่าอาหารและบริการ โดยการนำเที่ยวจะมีก่อนประชุม (pre-tour) หรือ หลังประชุม (post-tour) การณีใดๆ ทั้งสิ้น อีกทั้งห้ามมิให้คัดแปลงเนื้อหาและต้องอ้างอิงถึงเจ้าของเอกสารทุกครั้งที่มีการนำไปใช้

10. การท่องเที่ยวแบบผสมผสาน เป็นการท่องเที่ยวอีกรูปแบบหนึ่ง ที่ผู้จัดรายการนำเที่ยว ได้คัดสรรรูปแบบการท่องเที่ยวมาอย่างดีแล้ว เพื่อให้นักท่องเที่ยวได้รับความแตกต่างจากการเดินทางท่องเที่ยวในระยะเวลาหลายวัน

เอกสารอ้างอิง

[http://52011011275g5.blogspot.com/2012/05/blog-post\\_899.html](http://52011011275g5.blogspot.com/2012/05/blog-post_899.html)

## 2.3 ลักษณะเฉพาะของประเภทโครงการ

### การท่องเที่ยวเชิงนิเวศทางทะเล (marine ecotourism)

เป็นการท่องเที่ยวในแหล่งธรรมชาติทางทะเลที่มีเอกลักษณ์เฉพาะถิ่น และแหล่งท่องเที่ยวที่เกี่ยวข้องกับระบบนิเวศทางทะเล อย่างมีความรับผิดชอบ และเกิดกระบวนการเรียนรู้ร่วมกันระหว่างผู้ที่เกี่ยวข้องภายใต้การจัดการสิ่งแวดล้อมและการท่องเที่ยวอย่างมีส่วนร่วมของท้องถิ่นเพื่อมุ่งเน้นการปลูกจิตสำนึกที่ดีในการรักษาระบบนิเวศอย่างยั่งยืน

## 2.4 องค์ประกอบพื้นฐาน

### 2.4.1 FRONT OF THE HOUSE (ส่วนสำหรับผู้มาใช้บริการของรีสอร์ท)

- ทางเข้า ENTRANCE
- สำนักงานส่วนหน้า FRONT OFFICE
- ส่วนโถงและส่วนพักผ่อน LOBBY AND LOUNGE
- ห้องน้ำสำหรับแขก TOILETS FOR GUEST
- บริเวณบริการแขกในรีสอร์ท CONCESSION SPACE
- บริเวณร้านค้าและเช่าซื้อ RENTAL SPACE
- ส่วนให้บริการด้านอาหารและเครื่องดื่ม FOOD AND BEVERAGE SERVICE SPACE
- ส่วนบริการด้านสถานที่ BANQUETNG FACILITIES
- ส่วนบริการหรือส่วนประกอบพิเศษ SPECIAL ACCOMMODATION
- ส่วนห้องพักแขก GUEST ROOM SPACE

เอกสารนี้เป็นเอกสารที่สงวนไว้สำหรับการใช้งานเพื่อการศึกษาเท่านั้น ไม่อนุญาตให้นำไปใช้ประโยชน์ด้านการค้าไม่ว่ากรณีใดๆ ทั้งสิ้น อีกทั้งห้ามมิให้ดัดแปลงเนื้อหาและต้องอ้างอิงถึงเจ้าของเอกสารทุกครั้งที่มีการนำไปใช้

## 2.4.2 BACK OF THE HOUSE (ส่วนบริการของรีสอร์ท)

### 2.4.2.1 ส่วนบริหาร (ADMINISTRATIVE QUARTER)

- ส่วนผู้จัดการ (MANAGER'S OFFICE)
- ส่วนบัญชี (ACCOUNTING OFFICE)
- ส่วนทั่วไป (GENERAL OFFICE) เป็นที่ทำงานของส่วนต้อนรับ และฝ่ายต่างๆ

### 2.4.2.2 ส่วนบริการ (SEEMCE QUARTER)

- เนื้อที่บริการ
- เนื้อที่เก็บของ
- เนื้อที่พนักงาน
- ส่วนซักรีด
- ครั้ว
- ส่วนซ่อมบำรุงและห้องเครื่อง

## 2.5 สายบริหารขององค์กร และอัตรากำลังของโครงการ

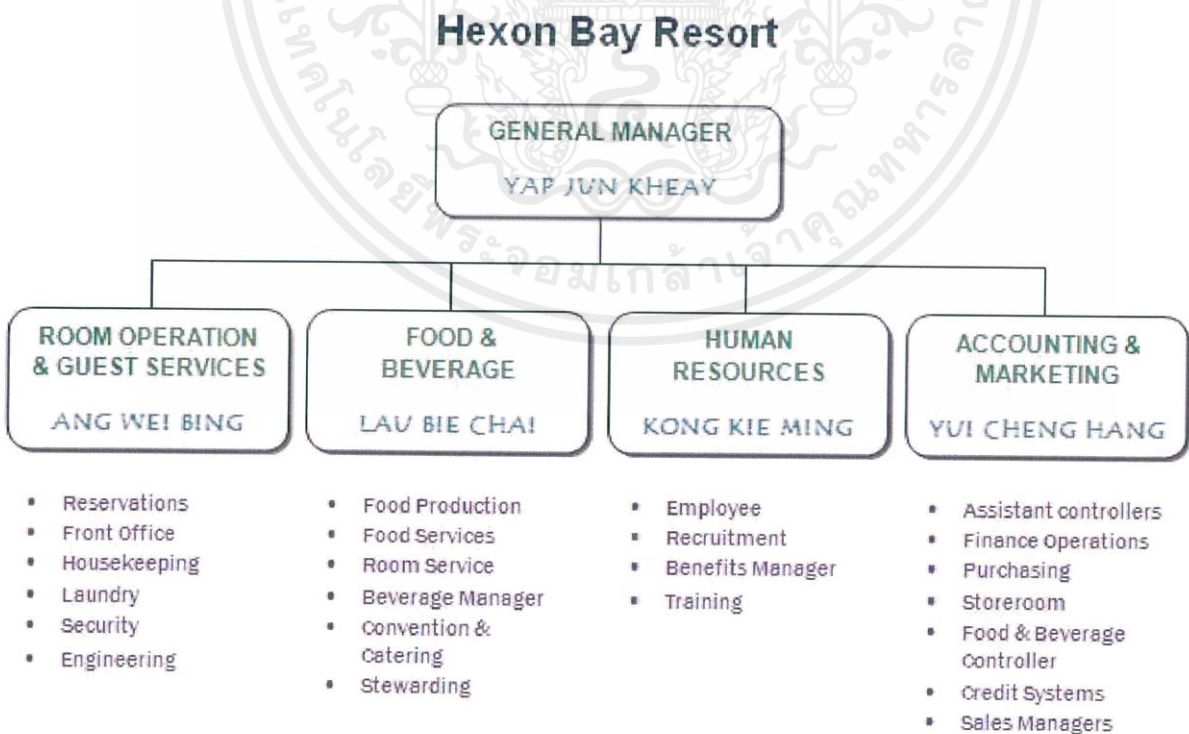

ภาพที่ 7 สายบริหารองค์กร

เอกสารนี้เป็นเอกสารที่สงวนไว้สำหรับการใช้งานเพื่อการศึกษาเท่านั้น ไม่อนุญาตให้นำไปใช้ประโยชน์ด้านการค้า ไม่ว่าจะกรณีใดๆ ทั้งสิ้น อีกทั้งห้ามมิให้คัดแปลงเนื้อหาและต้องอ้างอิงถึงเจ้าของเอกสารทุกครั้งที่มีการนำไปใช้

## 2.6 รายละเอียดองค์ประกอบพื้นฐาน

ส่วนประกอบของรีสอร์ทสามารถแบ่งแยกออกเป็นส่วนใหญ่ๆได้หลายวิธี เช่น การแบ่งตาม ลักษณะการใช้สอย การแบ่งตามลักษณะรายได้ของส่วนนั้นๆ ฯลฯ แต่วิธีที่สะดวกแก่การดำเนินงาน คือการแบ่งตามลักษณะของกิจกรรม ซึ่งสามารถแบ่งออกเป็น 2 ส่วนใหญ่ ๆ ดังนี้

### 1. FRONT OF THE HOUSE (ส่วนนี้สำหรับผู้มาใช้บริการของรีสอร์ท)

คือ ส่วนที่ผู้มาใช้บริการได้เข้ามาใช้บริการของรีสอร์ท ส่วนนี้จะตัดขาดจากส่วน BACK OF THE HOUSE ในด้านการหมุนเวียนของคนและสิ่งของ แต่ทั้งนี้ต้องจัดให้การบริการจาก BACK OF THE HOUSE เข้าถึงได้อย่างใกล้ชิด

ส่วนของ FRONT OF THE HOUSE จะมีการออกแบบตกแต่งสถานที่ประดับประดาอย่างสวยงาม เพื่อสร้างความประทับใจและเป็นการชักจูงแขกผู้มาใช้บริการได้กลับมาใช้บริการอีกอันหมายถึง รายได้และผลกำไรของรีสอร์ท

FRONT OF THE HOUSE ประกอบด้วย

- 1.1 ทางเข้า ENTRANCE
- 1.2 สำนักงานส่วนหน้า FRONT OFFICE
- 1.3 ส่วนโถงและส่วนพักผ่อน LOBBY AND LOUNGE
- 1.4 ห้องน้ำสำหรับแขก TOILETS FOR GUEST
- 1.5 บริเวณบริการแขกในรีสอร์ท CONCESSION SPACE
- 1.6 บริเวณร้านค้าและเช่าซื้อ RENTAL SPACE
- 1.7 ส่วนให้บริการด้านอาหารและเครื่องดื่ม FOOD AND BEVERAGE SERVICE SPACE
- 1.8 ส่วนบริการด้านสถานที่ BANQUETING FACILITIES
- 1.9 ส่วนบริการหรือส่วนประกอบพิเศษ SPECIAL ACCOMMODATION
- 1.10 ส่วนห้องพักแขก GUEST ROOM SPACE

ส่วนประกอบต่างๆ ของ FRONT OF THE HOUSE นี้ยังมีรายละเอียดปลีกย่อยออกไปดังนี้

### 1.1 ทางเข้ารีสอร์ท

ทางเข้ารีสอร์ท อาจแยกได้หลายลักษณะดังนี้

- 1.1.1 ทางเข้าใหญ่ เป็นทางเข้ารีสอร์ทโดยตรง ผู้มาใช้บริการ ของโรงแรมจะสัมผัสกับจุดนี้ จุดแรกเมื่อเข้าสู่รีสอร์ทควรเป็นจุดเด่นที่สามารถมองผ่านชัตและควรให้เห็นส่วนภายในรีสอร์ท ซึ่งควรจะเป็นที่ที่ตรงไปยังไม่ว่ากรณีใดๆ ทั้งสิ้น อีกทั้งห้ามมิให้ตัดแปลงเนื้อหาและต้องอ้างอิงถึงเจ้าของเอกสารทุกครั้งที่มีการนำไปใช้

แผนกต้อนรับได้โดยตรงการติดต่อระหว่างส่วนทางเข้าใหญ่กับส่วนทางเข้าใหญ่กับส่วนสัญจรภายนอกควร สะดวกสบายรวดเร็วที่สุด

1.1.2 ทางเข้าย่อย เป็นทางเข้าสำหรับคนภายนอกที่ไม่ได้มาพักที่โรงแรม แต่มาใช้บริการด้านอื่นๆ ของรีสอร์ท

1.1.3 ทางเข้าของสัมภาระ ควรอยู่ใกล้ทางเข้าใหญ่เพื่อความสะดวกรวดเร็วในการขนย้าย กระเป๋าจาก พาหนะไปยังห้องพัก

1.1.4 ทางเข้าส่วนบริการ ทางเข้านี้จะต้องแยกออกจากทางสัญจรของแขกโดยเด็ดขาด แต่ต้องอยู่ในการ ขนส่งของ และมีที่เพียงพอสำหรับขนย้ายของโดยไม่รบกวนส่วนอื่นๆ ภายในรีสอร์ท

## 1.2 สำนักงานส่วนหน้า FRONT OFFICE

ส่วนนี้เป็นส่วนกลางของกิจการต่างๆในรีสอร์ทเป็นจุดที่แขกผู้มาพัก หรือผู้ที่ต้องการจะติดต่อธุรกิจบางอย่าง กับโรงแรม จะต้องมาส่วนนี้ก่อนนอกจากนี้ยังเป็นส่วนควบคุมการเข้าออกของแขกด้วยสำนักงาน ส่วนหน้า ประกอบด้วย

1.2.1 เคาน์เตอร์ เป็นส่วนสำคัญส่วนหนึ่งของสำนักงานส่วนหน้าซึ่งแขกของโรงแรมสามารถ ติดต่อ ในส่วนนี้ ได้โดยตรง และมีหน่วยงานย่อยๆได้แก่

- ส่วนต้อนรับ
- ส่วนลงทะเบียน
- ส่วนจดหมาย ข่าวสาร ภูเขา
- ส่วนการเงิน
- ส่วนแลกเปลี่ยนเงินตรา

นอกจากนี้แล้วยังมีส่วนบริการรวมอีก คือ

- เคาน์เตอร์ บริการเกี่ยวกับสัมภาระ ซึ่งแยกต่างหาก จากเคาน์เตอร์หน้า แต่อาจอยู่ ใกล้เคาน์เตอร์ส่วนหน้า ได้ มีหน้าที่ต้อนรับแขกที่ประตู และจัดการเรื่องกระเป๋า และสัมภาระต่างๆ

- BAGGAGE HANDLING เป็นส่วนเก็บสัมภาระของแขก

1.2.2 สำนักงานสนับสนุนเคาน์เตอร์ส่วนหน้า (OFFICE) มีส่วนประกอบย่อยดังนี้คือ

- TELEPHONE OPERATOR ควบคุมโทรศัพท์ จะทำหน้าที่บริการต่อโทรศัพท์ระหว่างบุคคลภายนอกกับ ภายในทั่วทั้งโรงแรม เช่น ห้องพัก ส่วนบริการอื่นของรีสอร์ท ฯลฯ บริการต่อโทรศัพท์ข้ามประเทศ และ บริการโน้ต หากโทรศัพท์แล้วไม่พบแขกหรือแขกไม่อยู่ห้องพักส่วนนี้จะมีห้องกันเป็นสัดส่วน และป้องกันเสียง

รบกวน อันเกิดจากเสียงโทรศัพท์ ส่วนนี้อาจมีบริการประกาศทางเครื่องขยายเสียงด้วย

เอกสารนี้เป็นเอกสารที่สงวนไว้สำหรับการใช้งานเพื่อการศึกษาเท่านั้น ไม่อนุญาตให้นำไปใช้ประโยชน์ด้านการค้า

ไม่ว่ากรณีใดๆ ทั้งสิ้น อีกทั้งห้ามมิให้คัดแปลงเนื้อหาและต้องอ้างอิงถึงเจ้าของเอกสารทุกครั้งที่มีการนำไปใช้

- METERS & RECORDS มาตรวัดและบันทึก ทำหน้าที่จดบันทึกการใช้โทรศัพท์ของแขกใน ระหว่างการเข้าพัก เพื่อจะนำมาคิดค่าใช้จ่าย ส่วนนี้จะอยู่ใกล้กับ TELEPHONE OPERATOR
  - ACCOUNTANT พนักงานบัญชี ทำหน้าที่เกี่ยวกับบัญชีค่าใช้จ่ายของแขกในระหว่างการเข้าพัก ซึ่งจะใช้ในลักษณะของคอมพิวเตอร์ เพื่อให้เกิดความสะดวกรวดเร็วขึ้น ซึ่งในส่วนนี้จะมีตู้เซฟเล็กๆ สำหรับเก็บรายได้ของแขกที่มา Check Out ในแต่ละวัน
  - CREDIT MANAGER ผู้จัดการฝ่ายการเงินที่หน้าที่เก็บของมีค่าที่แขกนำมาฝากไว้ในระหว่าง การ เข้าพัก โดยไม่คิดค่าบริการ
  - SOFTING OFFICE แผนกสารบรรณ มีหน้าที่รับเอกสารหนังสือต่างๆและแยกแยะเอกสารส่งไป ตามหน่วยงานต่างๆ (เป็นคนประสานงานด้านธุรการ)
  - PAGING AND COMMUNICATION การประกาศเรียกแขก และให้ข่าวสารทำหน้าที่เกี่ยวกับ การ บริการด้านเครื่องขยายเสียง เพื่อเรียกที่ผู้ที่ต้องการพบหรือบริการให้ข่าวสารหรืออาจเป็นรูปของ เอกสารต่างๆ
  - FRONT OFFICE MANAGER ผู้จัดการส่วนหน้า ทำหน้าที่รับผิดชอบในการดำเนินงานของส่วนหน้า ทั้งหมดควบคุมการดูแลหน้าที่ของพนักงานให้มีประสิทธิภาพดีเยี่ยม รวมทั้งการฝึกงาน และออกค่า สั่งพนักงาน ทุกคนในส่วนนี้
  - COMPUTER OPERATIONS ส่วนควบคุมคอมพิวเตอร์ มีหน้าที่เป็นตัวแทนของเอกสารต่างๆ ใน ส่วนนี้เป็นเพียงเนื้อที่ห้องสำหรับตั้งคอมพิวเตอร์ ไม่มีพนักงานควบคุม และจะต่อ TERMINAL ไปจุดต่างๆ ใน ส่วนนี้ จะอยู่ในส่วนหลัง ไม่ยุ่งกับส่วนหน้าและส่วนต่างๆของรีสอร์ททั้งหมด
  - ADVANCE RESERVATIONS ส่วนจองห้องพักส่วนหน้า มีหน้าที่บริการจองห้องพักล่วงหน้าไว้นานๆ จัดทำบัญชีการจองห้องพักล่วงหน้า และเช็คชื่อการจองห้องพักเมื่อแขกที่มาจองห้องพักมาจองตามกำหนด ส่วนนี้ทำงานต่อเนื่องกับส่วนลงทะเบียนของเคาน์เตอร์ส่วนหน้า และทำหน้าที่ติดต่อกับบริษัททัวร์ต่างๆที่มาใช้บริการจองห้องพักของรีสอร์ท
  - REGISTRATION OFFICE ทำการลงทะเบียนมีหน้าที่รับผิดชอบในเรื่องของแขกที่ลงทะเบียนแล้ว และเตรียมห้อง (SLIP) ที่จองไว้ในกาลงทะเบียน
  - ROOMSTATUS INDICATORS แผนกแสดงสถานภาพของห้องพักทั้งหมดของรีสอร์ท มีหน้าที่บอกสถานะที่ของห้องพักนั้นว่าเป็นอย่างไร โดนจะมีแผงบอกตำแหน่งของห้องพักที่ทันสมัยจะใช้ปุ่มไฟขึ้นที่ ห้องทุกๆห้อง เช่น ปุ่มแสงสีแดง แสดงว่ามีแขกอยู่  
 ปุ่มแสงสีเหลืองแสดงว่าพนักงานกำลังทำความสะอาด  
 ปุ่มแสงสีเขียวแสดงว่า ห้องว่าง
- ในส่วนนี้จะทำงานร่วมกับ ADVANCE RESERVATIONS มากกว่า REGISTRATION OFFICE ซึ่งจะ ไม่ยุ่งกับส่วนหน้า
- เอกสารนี้เป็นเอกสารที่สงวนไว้สำหรับการใช้งานเพื่อการศึกษาเท่านั้น ไม่อนุญาตให้นำไปใช้ประโยชน์ด้านการค้าไม่ว่ากรณีใดๆ ทั้งสิ้น อีกทั้งห้ามมิให้ดัดแปลงเนื้อหาและต้องอ้างอิงถึงเจ้าของเอกสารทุกครั้งที่มีการนำไปใช้

- STATICINARY STORE ส่วนนี้เก็บอุปกรณ์การเขียน มีหน้าที่เป็นส่วนเก็บของพวกเอกสาร สิ่งพิมพ์และอุปกรณ์สำนักงานต่างๆ
- TYPING AND COEFICAL OFFICES ที่ทางานพิมพ์ดีด และเสมียน มีหน้าที่พิมพ์เอกสารและจัดการเกี่ยวกับเรื่องเอกสารต่างๆ
- MARKETING SALES OFFICE ส่วนการขาย การตลาด มีหน้าที่ขายห้องพักตามบริษัทต่างๆ เพื่อให้ กลุ่มบริษัททัวร์เข้ามาใช้บริการ

### 1.3 ส่วนโถงและส่วนพักผ่อน (LOBBYLounge)

เป็นศูนย์กลางของการหมุนเวียนของแขก ลักษณะห้องโถงขอโรงแรมนั้น ส่วนใหญ่เป็นโถง พักรอขนาดใหญ่ มีส่วนประกอบที่สำคัญ คือ

#### 1.3.1 ส่วนนั่งพักผ่อน

#### 1.3.1 เคาน์เตอร์ส่วนหน้า

#### 1.3.3 โทรศัพท์สาธารณะ

### 1.4 ห้องน้ำสำหรับแขก (TOILETS FOR GUEST)

ห้องน้ำจัดไว้สำหรับแขกผู้มาใช้บริการของรีสอร์ท ซึ่งมีการจัดแยกเป็น 2 ส่วน ดังนี้

#### 1.4.1 ห้องน้ำสาธารณะ

#### 1.4.2 ห้องน้ำในห้องพักแขก

#### 1.4.3 ห้องน้ำสำหรับแขก (TOILETS FOR GUEST)

### 1.5.บริเวณบริการแขกในรีสอร์ท (CONCESSION SPACE)

ส่วนบริการแก่แขกที่มาพักเป็นส่วนใหญ่ กิจการอาจดำเนินการโดยทางรีสอร์ทเอง หรือบุคคลภายนอก สัมปทานไปดำเนินการเองก็ได้ ได้แก่

1.5.1 ร้านตัดผม จัดไว้สนองความต้องการของแขกในเรื่องการตัดผม โกนหนวด ฯลฯ มักจะมีแห่งเดียวในรีสอร์ท มีประมาณ 4 ที่นั่ง เป็นอย่างน้อย

1.5.2 ร้านเสริมสวย จัดไว้สนองความต้องการของแขกผู้หญิงไว้แต่งผม แต่งเล็บ ฯลฯ จำนวนที่นั่งมักจะเป็นจำนวนครึ่งหนึ่งของที่นั่งใน

1.5.3 ร้านขายของ รีสอร์ทเล็กๆมักจะดำเนินการใน FRONT OFFICE ถ้าเป็นรีสอร์ทขนาดกลาง อาจอยู่ใกล้ FRONT OFFICE และถ้าเป็นรีสอร์ทขนาดใหญ่ จะมีการเปิดร้านขายของเฉพาะ และมีของ จุกจิกด้วย

1.5.4 VALET SHOP เป็นส่วนรับส่งเสื้อผ้าของแขก ส่งเสื้อผ้าที่ต้องการซักรีดไป

## LAUNDRY 1.5.5 TELEGRAPH OFFICE ส่วนบริหารพิเศษเพื่อแบ่งเบาภาระของ FRONT OFFICE

## 1.6. บริเวณร้านค้าและเช่าซื้อของโรงแรม (RENTAL SPACE)

เป็นบริเวณที่นอกเหนือการดำเนินการของรีสอร์ทจะให้เช่าเป็นรายเดือน ร้านเหล่านี้ จะมีของจำหน่ายทุกประเภท

## 1.7. ส่วนให้บริการด้านอาหารและเครื่องดื่ม (FOOD AND BEVERAGE SERVICE SPACE)

ส่วนบริการด้านอาหาร เครื่องดื่ม แก่แขกที่มาพัก และผู้ที่มาใช้บริการเป็นครั้งคราว เป็น ส่วนหนึ่งที่ใช้ดึงดูดความสนใจของผู้ที่มาใช้บริการทั่วไป ซึ่งสามารถหารายได้เท่าเทียมกับห้องพัก แบ่ง ออกเป็น

1.7.1 ภัตตาคาร ห้องรับประทานอาหาร (RESTAURANT, DINING ROOM) บริการแก่แขกที่พักในรีสอร์ท และผู้ที่มาใช้บริการครั้งคราวจะบริการทั้ง 3 เวลา หรืออาจเปิดเฉพาะเวลาเที่ยงคืน หรือเย็น เท่านั้น แบ่งได้ ดังนี้

- ภัตตาคารไทย
- ภัตตาคารจีน
- ภัตตาคารญี่ปุ่น
- ภัตตาคารฝรั่งเศส
- ภัตตาคารอิตาลี
- ห้อง GRILL ROOM (บริการอาหารประเภท ปิ้งย่าง)

1.7.2 ห้องรับประทานอาหารเฉพาะ (PRIVATE DINING ROOM) เป็นห้องอาหารที่ แยกออกจากของอาหารใหญ่ สำหรับแขกที่ต้องการความเป็นส่วนตัว มีความจุประมาณ 8 – 10 คน

1.7.3 คอฟฟี่ช็อป (COFFEE SHOP) เป็นส่วนบริเวณอาหารและเครื่องดื่มตลอด 24 ชั่วโมง เป็นส่วนบริการสำรองจากภัตตาคาร มีบริเวณส่วนปรุงอาหารแยกเฉพาะส่วนโดยไม่ต้องพึ่งครัวใหญ่เพราะบริการแต่อาหารที่หาง่ายๆ และรวดเร็วในราคาปานกลาง บางครั้งอาจจะจัดเป็นห้อง หรือบริเวณกึ่งกลางแจ้งริมสระว่ายน้ำก็ได้

1.7.4 คอกเทล เลาจน์ (COCKTAIL LOUNGE) ส่วนนี้เป็นส่วนบริการเครื่องดื่มอาจเป็นส่วนพักคอยก่อนรับประทานอาหารในภัตตาคาร และยังจัดมีห้องเฉพาะด้วย

1.7.5 บาร์ (BARS) เป็นส่วนบริการทุกประเภท เปิดช่วง 11.00 น. - 12.00 น. บรรยากาศภายใน จะเสียบๆ ไม่ตั้งมาก อาจมีเพียงดนตรีเพียงชิ้นเดียว อาจเป็นเปียโน หรือ กีตาร์ซัฟฟลอม จุดประสงค์ ใหญ่ของผู้ที่มาใช้บริการ จะเป็นการพักผ่อนหรือคุยกันมากกว่า

1.7.6 ไนท์คลับ (NIGHT CLUB) เป็นสถานที่ให้ความสนุกสนานกับแขกด้านการเต้นรำ ฟังเพลง สนทนา เอกสารเป็นเอกสารที่ส่วนไว้สำหรับบริการใช้งานเพื่อการศึกษาค้นคว้า ไม่นับว่าเห็นว่าเป็นประโยชน์ด้านการค้า พบปะสังสรรค์ บริการเครื่องดื่มต่างๆ โดยเปิด ระหว่าง 20.30 น. - 21.00 น. ในวันเสาร์อาทิตย์

ประกอบด้วยโต๊ะขนาดเล็กสำหรับวางเครื่องดื่ม มีส่วนตั้งวงดนตรี และฟลอร์เต้นรำ บรรยากาศ ค่อนข้างมีด สลัว

## 1.8. ส่วนบริการด้านสถานที่ BANQUETNG FACILITES

เป็นสถานที่เปิดให้บุคคลเช่าเพื่อประกอบกิจการต่างๆ เช่น จัดเลี้ยง สัมมนา หรือจัดนิทรรศการชั่วคราว ควรมี ทางเข้าแยกต่างหากจากทางเข้าโดยจัดเข้าในโถงห้องพักคอยของส่วน บริการด้านสถานที่ก่อน เพราะมี จำนวนคนใช้เป็นกลุ่มใหญ่ไปในทางเดียวกันต้องการจะอำนวยความสะดวกให้สามารถจัดเปลี่ยนใช้กับหน้าที่ใช้ สอยต่างๆเพื่อให้เหมาะสมกับงาน เพราะงานจะมีตอนกลางคืนอัตราห้องไม่ตายตัวขึ้นอยู่กับขนาดของโรงแรม และมีหลายห้องได้ ส่วนประกอบอาจแบ่งได้ตามนี้

1.8.1 โถงทางเข้า เป็นส่วนพักก่อนเข้าสู่ส่วน มีห้องน้ำในส่วนนี้เป็นโถงติดต่อกับส่วนสาธารณะส่วนอื่นไปยัง ส่วนอเนกประสงค์

1.8.2 ส่วนอเนกประสงค์ เป็นส่วนที่ใช้ในการจัดงานประชุม งานเลี้ยง ฯลฯ สามารถปรับขนาดของห้องได้โดย ใช้ประตูเลื่อนได้กั้นแบ่งห้องย่อยเป็นส่วนสำคัญของโรงแรม เนื่องจากห้องนี้สามารถเปลี่ยนแปลงใช้ประโยชน์ ได้หลายอย่าง

1.8.3 ส่วนบริการ แบ่งออกเป็น 2 ส่วน คือ

- ส่วนเตรียม เป็นที่จัดเตรียมอาหารรับอาหารจากครัวใหญ่ ในกรณีที่ครัวใหญ่อยู่ไกลควรมีทางเดินติดต่อกับ ครัวใหญ่ต่างหากโดยไม่ปนกับส่วนของสาธารณะ ถ้าครัวอยู่ใกล้กับที่อเนกประสงค์แล้วจัดที่เตรียมอาหารอยู่ ในครัวใหญ่ได้เลย ภายในส่วนเตรียมอาจมีอุปกรณ์ทำครัวอยู่ครบครัน
- ส่วนเก็บ ส่วนนี้จะอยู่ใกล้กับห้องอเนกประสงค์เป็นที่สำหรับเก็บอุปกรณ์เครื่องเรือน และ อุปกรณ์อื่นที่ใช้ใน การประกอบการจัดงานในด้านสถานที่

## 1.9 ส่วนบริการหรือส่วนประกอบพิเศษ (SPECIAL ACCOMMODATION)

คือบริเวณส่วนประกอบพิเศษสำหรับให้ความสะดวกสบายแก่แขกผู้ที่มาพัก และบุคคลทั่วไปรวมทั้งพนักงาน

1.9.1 ส่วนปฐมพยาบาล (FIRST AID) ส่วนใหญ่จะบริการสำหรับพนักงานของโรงแรมมีส่วนรักษาชั้นปฐม พยาบาลพร้อมห้องตรวจโรค ควรมีทางเข้าออก 2 ทาง เพื่อให้สับสน และออกด้านหลังได้ ในกรณีฉุกเฉินควร ติดกับที่จอดรถ

1.9.2 สระว่ายน้ำ (SWIMMING POOL) ควรเป็นส่วนตัวไม่ควรถูกรบกวนจากบุคคล ภายนอก บริเวณ รอบ สระควรมีบริการด้านอาหารเพื่อให้บริการแขก และมีแสงสว่างเพียงพอสำหรับการจัดงาน ตอนกลางคืน ส่วน เปลี่ยนเครื่องแต่งกาย และการทำความสะอาดร่างกายก่อนและหลังว่ายน้ำ ควรอยู่ ในที่มืดชิดพอสวมควร ไป

ใช้ได้สะดวก แต่ไม่ควรอยู่บริเวณเดียวกันจนทำให้เสียบรรยากาศ ส่วนนี้จะ แยกออกเป็นสวนชายหญิง เอกสารนี้เป็นเอกสารที่สงวนไว้สำหรับการใช้งานเพื่อการศึกษาเท่านั้น ไม่อนุญาตให้นำไปใช้ประโยชน์ด้านการค้า

1.9.3 ทางเดินสัญจร (CORRIDOR) ที่เชื่อมระหว่างอีกส่วนหนึ่งไปยังอีกส่วน

1.9.4 TERRACE & GARDEN บริเวณพักผ่อนที่อยู่นอกตัวอาคาร เพื่อเป็นการ เปลี่ยนอิริยาบถ TERFACE อาจมีหลายส่วนให้บริการอาหารเครื่องดื่ม เช่น RESTAURENT ส่วน GARDEN อาจ เป็นสวนหย่อมจัดด้วย พรรณไม้ต่างๆ เพื่อพักผ่อนหย่อนใจ

## 1.10 ส่วนห้องพักแขก (GUEST ROOM)

เป็นส่วนที่สำคัญ เป็นจุดประสงค์ในการลงทุนการให้เช่าห้องพัก ดังนั้นจึงควรทำส่วนนี้ให้ดีที่สุดเพื่อผลกำไร ส่วนนี้ประกอบด้วยส่วนใหญ่ 2 ส่วน คือ

1.10.1 ส่วนห้องพัก (GUEST ROOM) ซึ่งประกอบด้วยส่วนนอน ห้องน้ำส่วนเก็บเสื้อผ้า และสัมภาระต่างๆ ถ้าเป็นห้องชุดจะมีเนื้อที่นั่งเล่นเพิ่มขึ้นอีกส่วนหนึ่ง

1.10.2 ส่วนบริการห้องพัก (GUEST FLOOR SERVICE) เป็นส่วนบริการของรีสอร์ทที่ให้แขกที่มาพัก โดยเฉพาะ

### 1.10.1 ส่วนห้องพัก (GUEST ROOM)

ประเภทของห้องรับแขก แบ่งออกเป็น

- ห้องทั่วไป ประกอบด้วย

1.ห้องนอนเตียงเดี่ยว

2.ห้องนอนคู่

3.ห้องนอนเตียงคู่

- ห้องชุด

มีประตูที่ผนังห้องทั้ง 2 เปิดต่อเนื่องกันโดยไม่ต้องเปิดประตูหน้าห้องออกไปเพื่อเข้าอีกห้องหนึ่ง ห้องแบบนี้ จัดเหมือน TWIN BEDROOM 2 ห้อง หรือส่วนหนึ่งเป็นห้องนอน และอีกส่วนหนึ่งเป็นห้องนั่งเล่น

- ห้องนอนพิเศษ ห้องนอนแบบนี้ประกอบด้วยห้องนอนเตียงคู่ ส่วนนั่งเล่นหรือรับแขก ส่วนเตรียมอาหาร ส่วน ประชุม หรือห้องนอนอีกชุดหนึ่ง

### 1.10.2 ส่วนบริการห้องพักประกอบด้วย

- ส่วนบริการอาหาร

เป็นส่วนบริการอาหารไปยังห้องพักส่วนนี้ประกอบด้วย ส่วนล้างมือ อ่าง ล้างจาน ที่เก็บถ้วยชาม เตาอุ่น อาหารจากครัวใหญ่ที่ส่งมาให้ห้องพักจะต้องผ่านส่วนนี้เพื่อทำการอุ่นอาหารด้วย บางรีสอร์ทไม่มีส่วนบริการนี้

- VALET ROOM ทำหน้าที่เกี่ยวกับบริการรับส่ง เสื้อผ้าที่แขกส่งไปซักกรีดและจัดคืน ทำหน้าที่ให้นำไปใช้ประโยชน์ด้านการค้า ไม่ว่าจะกรณีใดๆ ทั้งสิ้น อีกทั้งห้ามมิให้คัดแปลงเนื้อหาและต้องอ้างอิงถึงเจ้าของเอกสารทุกครั้งที่มีการนำไปใช้

- ห้องพนักงานรับใช้ เป็นห้องพนักงานทำความสะอาด

## 2. BACK OF THE HOUSE (ส่วนบริการของรีสอร์ท)

เป็นส่วนบริการของรีสอร์ทโดยตรง แต่เป็นส่วนบริหารดาเนินงาน และให้บริการ ส่วนต่างๆ เพื่อสนับสนุนส่วนผู้มาใช้บริการของรีสอร์ท สามารถแบ่งออกเป็น 2 ส่วนใหญ่ๆ

### 2.1 ส่วนบริหาร (ADMINISTRATE QUARTER)

#### 2.2 ส่วนบริการ (SERVICE QUARTER)

2.1 ส่วนบริหาร (ADMINISTRATIVE QUARTER) ถือเป็นหัวใจ และมั่นคงในการดาเนินกิจการ ของรีสอร์ท ประกอบด้วย

2.1.1 ส่วนผู้จัดการ (MANAGER'S OFFICE) เป็นส่วนทางานของผู้จัดการและเจ้าหน้าที่บริหาร เช่น

- ผู้จัดการทั่วไป
- ผู้จัดการฝ่ายอาหารและเครื่องดื่ม
- ผู้จัดการฝ่ายดูแลสถานที่
- ผู้จัดการฝ่ายบุคคล

2.1.2 ส่วนบัญชี (ACCOUNTING OFFICE)

2.1.3 ส่วนทั่วไป (GENERAL OFFICE) เป็นที่ทางานของส่วนต้อนรับ และฝ่ายต่างๆ

2.2 ส่วนบริการ (SERVICE QUARTER) ประกอบด้วย

2.2.1 เนื้อที่บริการ เป็นส่วนบริการทั่วไป ต้องอยู่ในบริเวณที่รถเข้าถึง และติดต่อกับส่วนที่เกี่ยวข้องประกอบด้วย

- ทางเข้าส่วนบริการ ต้องไม่ปะปนกับส่วนของผู้ที่มาใช้บริการ
- ที่จอดรถขนของ ที่จอดรถบรรทุกพัสดุ
- ขานซาลา เป็นส่วนขนถ่ายพัสดุ
- ส่วนรับของ เป็นที่สำหรับเช็คพัสดุเข้า-ออก บริเวณนี้มีเคาร์เตอร์ของพนักงานสำหรับตรวจสอบพัสดุ
- ห้องเก็บของ

2.2.2 เนื้อที่เก็บของ แบ่งออกได้ดังนี้

- ห้องเก็บของทั่วไป อยู่ใกล้ทางเข้าส่วนบริการและส่วนรับของเท่านั้น ไม่อนุญาตให้นำไปใช้ประโยชน์ด้านการค้า
- ส่วนเก็บเครื่องเรือน อีกทั้งห้ามมิให้ตัดแปลงเนื้อหาและต้องอ้างอิงถึงเจ้าของเอกสารทุกครั้งที่มีการนำไปใช้

### 2.2.3 เนื้อที่พนักงาน

- ทางเข้าออกของพนักงาน
- ห้องเก็บของและเปลี่ยนรูปแบบของพนักงาน แยกเป็นส่วนชาย-หญิง
- ห้องรับประทานอาหารของพนักงานควรจัดอยู่ในส่วนที่พนักงานใช้ได้สะดวกและไม่ปะปน กับส่วนที่แขกผู้มาใช้

### 2.2.4 ส่วนซักกรีด แบ่งได้ดังนี้

- ส่วนห้องซักกรีด บางรีสอร์ท ส่วนนี้ไม่ได้ดำเนินการเอง
- ห้องผ้า

### 2.2.5 ครั้ว เป็นที่สำหรับปรุงอาหารเพื่อส่งไปยังส่วนต่างๆของโรงแรม ครั้วใหญ่ของโรงแรม

- ส่วนทำขนมปัง
- ส่วนเตรียมอาหาร
- ส่วนปรุงอาหาร
- ห้องบริการอาหาร
- ส่วนทำงานของพ่อครั้ว
- ห้องเก็บอาหารและเครื่องดื่ม อยู่ใกล้ครั้วแบ่งออกเป็น 3 ส่วน คือ
- STEWARD'S STORE ROOM ที่เก็บอาหารแห้ง
- BEVERAGE STORE ROOM ห้องเก็บเครื่องดื่ม
- DISHWASHING AREA ส่วนล้างภาชนะ

### 2.2.6 ส่วนซ่อมบำรุงและห้องเครื่อง แบ่งเป็นส่วนต่างๆ คือ

- ห้องซ่อมเครื่อง แบ่งย่อยได้คือ
1. PLUMBING & ELECTRIC SHOP ส่วนซ่อมท่อน้ำ และอุปกรณ์ไฟฟ้า
  2. CARPENTRY & UPHOLSTERING SHOP ซ่อมแซมเครื่องเรือน
  3. PAINTING & VANISH ROOM ทาสี และขัดมันทั้งเครื่องมือเครื่องใช้และสถานที่
- ห้องเครื่อง เป็นส่วนที่ควบคุมดูแลปฏิบัติงานของเครื่องกลต่างๆ

ประกอบด้วยส่วนต่างๆดังนี้

1. BOILER ROOM บริเวณที่ตั้งของเครื่องต้มน้ำ สำหรับแจกจ่ายไปยังส่วนต่างๆ
2. FUEL STORAGE เป็นส่วนเก็บเชื้อเพลิง

3. TRANSFORMER VAULT ห้องหม้อแปลงไฟฟ้า

เอกสารนี้เป็นเอกสารที่สงวนไว้สำหรับการใช้งานเพื่อการศึกษาเท่านั้น ไม่อนุญาตให้นำไปใช้ประโยชน์ด้านการค้า  
ไม่ว่ากรณีใดๆ ทั้งสิ้น อีกทั้งห้ามมิให้คัดแปลงเนื้อหาและต้องอ้างอิงถึงเจ้าของเอกสารทุกครั้งที่มีการนำไปใช้

4. AR CONDITION MACHINE ROOM บริเวณติดตั้งระบบเครื่องปรับอากาศภายในอาคาร

5. ENGINEER OFFICE เป็นห้องทำงานของวิศวกร และเจ้าหน้าที่ดูแลบำรุงรักษาเครื่องจักร

โดยมีสิ่งอำนวยความสะดวกต่างๆภายในส่วนโรงแรม ดังนี้

1. สิ่งอำนวยความสะดวกในห้องพัก

- 100% cotton Oversized Bath towels
- Dur pillows
- Duvets available

- Hair dryer
- Make-up/shaving mirror
- Refrigerated private bar
- Terry cloth slippers
- Thick terry bathrobes

2. สิ่งอำนวยความสะดวกของโรงแรม

- จุดบริการข้อมูลท่องเที่ยว
- Wi-Fi internet
- ที่จอดรถ
- บริการซักรีด/ซักแห้ง
- ร้านอาหาร, บาร์
- ศูนย์รักษา
- ห้องออกกำลังกาย
- ห้อง Gallery
- บริการนวดแผนโบราณ และสปา
- ร้ายชายของ
- สระว่ายน้ำ

เอกสารนี้เป็นเอกสารที่สงวนไว้สำหรับการใช้งานเพื่อการศึกษาเท่านั้น ไม่อนุญาตให้นำไปใช้ประโยชน์ด้านการค้า  
ไม่ว่ากรณีใดๆ ทั้งสิ้น อีกทั้งห้ามมิให้ดัดแปลงเนื้อหาและต้องอ้างอิงถึงเจ้าของเอกสารทุกครั้งที่มีการนำไปใช้

## 2.7 กรณีศึกษาเปรียบเทียบ

### 2.7.1 ศรีพันวา ภูเก็ต (Sri Panwa Phuket Luxury Pool Villa Hotel)



ภาพที่ 8 ศรีพันวา

“ศรีพันวา” เป็นโครงการบ้านพักตากอากาศ และโรงแรมสุดหรู แบบพูลวิลล่า ตั้งอยู่บนหาดส่วนตัว ปลายสุดของแหลมพันวา ทางทิศตะวันออกเฉียงใต้ของเกาะภูเก็ต วิลล่าของศรีพันวา ผังตัวอยู่ท่ามกลางแมกไม้และบรรยากาศที่เป็นส่วนตัว ทั้งยังเปิดให้เห็นทะเลแสนสวยของท้องทะเลอันดามันพร้อมหมู่เกาะล้อมรอบ วิลล่าทุกหลังมีสระว่ายน้ำส่วนตัว ที่โอบล้อมด้วยสวนสวยโดยรอบ จึงทำให้ศรีพันวาได้รับการคัดเลือกให้เป็นหนึ่งในห้ารีสอร์ทชั้นนำของประเทศไทย และยังได้รับการคัดเลือก ให้เป็นโรงแรมที่มีเสน่ห์ที่สุดแห่งหนึ่งของโลก นอกจากนี้ “ศรีพันวา” ยังมีโอกาสได้ต้อนรับบุคคลที่มีชื่อเสียงของโลก อาทิ เคนนี่ จี, เซฟชื่อดัง กอร์ดอน แรมซีย์, และโรเบิร์ต เฮช เบิร์น



ภาพที่ 9 ศรีพันวา

เอกสารนี้เป็นเอกสารที่สงวนไว้สำหรับการใช้งานเพื่อการศึกษาเท่านั้น ไม่อนุญาตให้นำไปใช้ประโยชน์ด้านการค้าไม่ว่ากรณีใดๆ ทั้งสิ้น อีกทั้งห้ามมิให้ตัดแปลงเนื้อหาและต้องอ้างอิงถึงเจ้าของเอกสารทุกครั้งที่มีการนำไปใช้

ศรีพันวาตั้งอยู่บนพื้นที่กว่า 80 ไร่ 52 ยูนิต วิลล่าออกแบบในสไตล์ทรอปิคอลร่วมสมัย ตั้งอยู่เหนือระดับน้ำทะเลสูงประมาณ 40 – 60 เมตรบนปลายสุดของแหลมพันวา โอบล้อมด้วยวิวฝั่งทะเลสีครามของทะเลอันดามันได้แบบ 300 องศา



ภาพที่ 10 ศรีพันวา

พูลวิลล่าของศรีพันวามีทั้งแบบ 1 และ 2 ห้องนอน ส่วนเรสซิเดนซ์วิลล่ามีขนาด 3-6 ห้องนอน ซึ่งภายในทุกวิลล่ามีระเบียง เฉลียง ห้องครัว ศาลา และห้องนั่งเล่น สำหรับนั่งพักผ่อนหรือสนุกกับกิจกรรมนอกบ้าน พร้อมด้วย สระว่ายน้ำแบบอินฟินิตี้พูลที่สามารถลงเล่นน้ำจากศาลา ห้องนั่งเล่นห้องนอน หรือแม้แต่ห้องอาบน้ำเออร์ทอร์ได้โดยตรง ห้องอาบน้ำแบบเออร์ทอร์ ที่สามารถเพลิดเพลินกับวิวสวยของทะเลอันดามันและเกาะแก่งน้อยใหญ่เบื้องหน้าแบบพาโนรามา นอกจากนี้พื้นที่ส่วนกลางของวิลล่าแต่ละหลังยังติดตั้งระบบเสียงแบบรอบทิศทางของ BOSE ซึ่งสามารถเชื่อมต่อฟังเพลงจาก iPod ที่จัดให้ไว้ในวิลล่า เพื่อช่วยเพิ่มสีสันให้กับวันพักผ่อนหรือจะสนุกกับการจัดงานปาร์ตี้รอบสระสวยตามอัธยาศัย



ภาพที่ 11 ศรีพันวา

นอกจากนี้ยังมีร้านอาหารที่เสิร์ฟและให้บริการอาหารในสไตล์ที่แตกต่างกันถึง 3 ร้าน โดยมี

1. ร้านอาหารไทย “Baba Soul Food” ตั้งอยู่ภายในอาคาร Baba Dining Lounge
2. ร้านอาหารญี่ปุ่น และร้านอาหารอิตาเลียน Hotpot หรือแม้แต่อาหารสไตล์ BBQ ปิ้ง-ย่าง ที่ห้องอาหาร “Baba Q” ตั้งอยู่ภายในอาคาร Baba Poolclub ด้วยเนื้อที่กว่า 5,000 ตารางเมตร เปิดให้บริการสำหรับมือเข้า-เที่ยง-เย็น เอกสารที่ส่งวนไว้สำหรับการใช้งานเพื่อการศึกษาเท่านั้น ไม่อนุญาตให้นำไปใช้ประโยชน์ด้านการค้าไม่ว่ากรณีใดๆ ทั้งสิ้น อีกทั้งห้ามมิให้ดัดแปลงเนื้อหาและต้องอ้างอิงถึงเจ้าของเอกสารทุกครั้งที่มีการนำไปใช้

ภายในอาคาร Baba Poolclub ยังรวมสิ่งอำนวยความสะดวก ด้วยสระว่ายน้ำที่เชื่อมต่อไปกับวิวของท้องทะเล ห้องเกมส์รูม ร้าน Yaya Boutique โรงเรียนสอนทำอาหาร พูลบาร์ ห้องประชุมสัมมนา บาบ่า 88 ดิสโก้ ที่คอยสร้างความบันเทิงยามค่ำคืนในโอกาสพิเศษ



ภาพที่ 12 ศรีพันวา

#### องค์ประกอบของโครงการ

- Reception
- Pool Villa
- Rescident Villa
- Baba Nest
- Cool Spa & Steam
- The Vine
- Baba Pool Club
- Baba Dining Lounge
- Beach Pool
- Private Beach
- Pier
- Fitness
- Tennis Cort
- Golf Club

เอกสารนี้เป็นเอกสารที่สงวนไว้สำหรับการใช้งานเพื่อการศึกษาเท่านั้น ไม่อนุญาตให้นำไปใช้ประโยชน์ด้านการค้า ไม่ว่าจะกรณีใดๆ ทั้งสิ้น อีกทั้งห้ามมิให้ตัดแปลงเนื้อหาและต้องอ้างอิงถึงเจ้าของเอกสารทุกครั้งที่มีการนำไปใช้

## 2.7.2 โรงแรมคอนราด เกาะสมุย รีสอร์ท แอนด์ สปา (Conrad Koh Samui Resort and Spa)



ภาพที่ 13 คอนราด

โรงแรมคอนราด เกาะสมุยตั้งอยู่บนไหล่เขาสูงทางทิศตะวันตกเฉียงใต้ ห่างจากสนามบินนานาชาติเกาะสมุย เพียง 45 นาที รายล้อมไปด้วยผืนป่าและธรรมชาติอันอุดมสมบูรณ์ เหมาะสำหรับคู่รัก คู่ฮันนีมูน กลุ่มเพื่อนสนิทและครอบครัวที่ต้องการความเป็นส่วนตัว



ภาพที่ 14 คอนราด

โรงแรมคอนราด เกาะสมุยถือเป็น คอนราด แห่งที่ 2 ที่มาเปิดในไทย หลังจากที่มาเปิดที่กรุงเทพฯ เป็นแห่งแรกในประเทศ โดย โรงแรมคอนราด เกาะสมุยมีทั้งส่วนที่เป็นโรงแรมและส่วนที่เป็น Residences โดยทั้งหมดจะมีลักษณะเป็นวิลล่าต่างระดับเป็นหลังๆ ไล่ไปตามไหล่เขา มองเห็นวิวทะเลทุกวิลล่า แต่วิวทะเลที่เห็นจะแตกต่างกันไป ในส่วนของ Residences สำหรับชายจะอยู่ที่ ชั้น 6-7 ซึ่งอยู่เหนือล็อบบี้ของโรงแรมขึ้นไปอีก ราคาเริ่มต้นหลังละ 40 ล้านบาท

เอกสารนี้เป็นเอกสารที่สงวนไว้สำหรับการใช้งานเพื่อการศึกษาเท่านั้น ไม่อนุญาตให้นำไปใช้ประโยชน์ด้านการค้าไม่ว่ากรณีใดๆ ทั้งสิ้น อีกทั้งห้ามมิให้คัดแปลงเนื้อหาและต้องอ้างอิงถึงเจ้าของเอกสารทุกครั้งที่มีการนำไปใช้



ภาพที่ 15 คอนราด

ในส่วนของโรงแรมจะเป็นวิลล่าหลังๆ ประมาณ 80 หลัง ไ้ระดับอยู่ตามไหล่เขาเป็นชั้นๆ โดยจะอยู่ชั้นที่ 1-5 นับจากด้านล่างริมทะเลขึ้นมา ส่วนเรสซิเดนซ์สำหรับขายจะอยู่ที่ ชั้น 6-7 ซึ่งอยู่เหนือล็อบบี้ของโรงแรมขึ้นไปอีก



ภาพที่ 16 คอนราด

วิลล่าในส่วนของโรงแรมจะมีอยู่ 4 type คือ

- 1 BEDROOM WATER FRONT POOL VILLA จะอยู่ชั้นที่ 1 นับจากทะเลขึ้นมา
- 1 BEDROOM KING OCEAN VIEW POOL VILLA จะอยู่ชั้นที่ 2 นับจากทะเลขึ้นมา
- 1BEDROOM OCEANVIEW RETREAT POOL VILLA จะอยู่ชั้นที่ 3 นับจากทะเลขึ้นมา
- CONRAD ROYAL OCEANVIEW POOL VILLA เป็นวิลล่าแบบ 2 ห้องนอน อยู่ชั้นที่ 4-5 นับจากทะเลขึ้นมา

เอกสารนี้เป็นเอกสารที่สงวนไว้สำหรับการใช้งานเพื่อการศึกษาเท่านั้น ไม่อนุญาตให้นำไปใช้ประโยชน์ด้านการค้า ไม่ว่าจะกรณีใดๆ ทั้งสิ้น อีกทั้งห้ามมิให้ดัดแปลงเนื้อหาและต้องอ้างอิงถึงเจ้าของเอกสารทุกครั้งที่มีการนำไปใช้



ภาพที่ 17 คอนราต

### องค์ประกอบของโครงการ

- Reception
- Pool Villa
- Infinity Pool
- Private Beach
- Fitness
- All-Day Dinning Jahn
- All-Day Dinning Zest
- Azure Bar & Grill
- The Cellar (Wine)
- Aura Lounge
- Ball Room

### 2.7.3 พูลแมน ภูเก็ต พันวา บีช รีสอร์ท (PULLMAN PHUKET PANWA BEACH RESORT)



เอกสารนี้เป็นเอกสารที่สงวนไว้สำหรับการใช้งานที่โครงการศึกษาเท่านั้น ไม่อนุญาตให้นำไปใช้ประโยชน์ด้านการค้า  
ไม่ว่ากรณีใดๆ ทั้งสิ้น อีกทั้งห้ามมิให้ตัดแปลงเนื้อหาและต้องอ้างอิงถึงเจ้าของเอกสารทุกครั้งที่มีการนำไปใช้

ภาพที่ 18 พูลแมน

พูลแมน ภูเก็ต พันวา บีช รีสอร์ท คือสถานที่พักผ่อนอันเงียบสงบแห่งใหม่บนเกาะเขตร้อนซึ่งพร้อมต้อนรับนักท่องเที่ยวสู่รีสอร์ทริมชายหาดบนอ่าวมะขาม ผสมผสานการออกแบบแบบร่วมสมัยเข้ากับความเป็นไทยที่ละเอียดอ่อน พร้อมด้วยภูมิทัศน์ของอ่าวแนวชายฝั่งทะเลซึ่งมีต้นปาล์มขึ้นเรียงเป็นทิวแถว



ภาพที่ 19 พูลแมน

พูลแมน ภูเก็ต พันวา บีช รีสอร์ทตั้งอยู่ห่างจากสนามบินนานาชาติภูเก็ตซึ่งเป็นจุดเชื่อมต่อระหว่างสายการบินนานาชาติเพียง 45 นาทีเมื่อโดยสารโดยรถยนต์ รีสอร์ทตั้งอยู่ทางทิศตะวันออกเฉียงใต้ของเกาะและคุณสามารถเดินทางไปยังตัวเมืองภูเก็ตได้โดยรถโดยสารประจำทางของทางรีสอร์ท

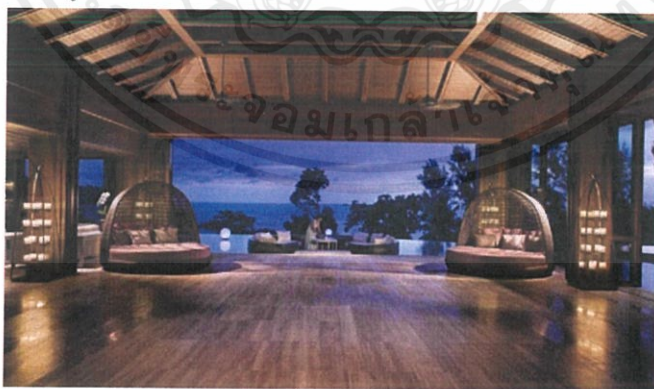

ภาพที่ 20 พูลแมน

นักท่องเที่ยวสามารถเลือกพักในห้องพักที่ตกแต่งแบบร่วมสมัยของโรงแรมทั้ง 211 ห้อง ซึ่งสามารถแบ่งออกเป็นห้องสวีท 28 ห้อง และวิลล่าพร้อมด้วยสระว่ายน้ำส่วนตัวอีก 29 ห้อง ในทุกห้องพักจะมีระเบียงหรือชานซึ่งนักท่องเที่ยวสามารถมองเห็นวิวของทะเลอันดามันได้

เอกสารนี้เป็นเอกสารที่สงวนไว้สำหรับการใช้งานเพื่อการศึกษาเท่านั้น ไม่อนุญาตให้นำไปใช้ประโยชน์ด้านการค้าไม่ว่ากรณีใดๆ ทั้งสิ้น อีกทั้งห้ามมิให้คัดแปลงเนื้อหาและต้องอ้างอิงถึงเจ้าของเอกสารทุกครั้งที่มีการนำไปใช้



ภาพที่ 21 พูลแมน

ห้องอาหาร แทมมารินด์ บริการอาหารไทยที่มีรสชาติแบบไทยแท้ๆ พร้อมเสิร์ฟในแบบร่วมสมัยอย่าง มีรสนิยมโดยมีอ่าวมะขามเป็นฉากหลังในการรับประทานอาหาร แยกสามารถเริ่มต้นวันด้วยการทานมื้อเช้า แบบบุฟเฟต์นานาชาติ ส่วนมื้อกลางวันและมื้อเย็นเราให้บริการทั้งอาหารไทยและนานาชาติ

ส่วนที่เอดจ์ และเดอะจังก์ชันบาร์นั้นเหมาะสำหรับการพบปะสังสรรค์ครีมน้ำหรือจิบค็อกเทลสบายๆ มีพื้นที่สำหรับจัดประชุมอเนกประสงค์ เทคโนโลยีที่ นอกจากนี้ยังมีห้องจัดงานที่สวยงามและทำเลที่ติดหน้าต่างทำให้พูลแมน ภูเก็ต พันวา บีช รีสอร์ท เป็นสถานที่สำหรับจัดงานแต่งงาน มีหาดส่วนตัวและสระว่ายน้ำไร้ขอบทั้ง 3 สระนั้นเหมาะสำหรับการเล่นกีฬาทางน้ำหรือไว้พักผ่อนสบายๆ ส่วนที่ทะเล สปา มีบริการนวดบำบัดที่ถูกออกแบบมาเพื่อทำให้แขกรู้สึกผ่อนคลาย



ภาพที่ 22 พูลแมน

ห้องพักที่พูลแมนนั้นตกแต่งอย่างมีสไตล์ กว้างขวาง และได้รับการออกแบบให้ใช้งานได้ มีห้องพักทั้งหมด 6 Type

1. Delux
2. Deluxe Seaview
3. Junior Suite
4. Delux Suite

5. Pool Villa เป็นเอกสารที่สงวนไว้สำหรับการใช้งานเพื่อการศึกษาเท่านั้น ไม่อนุญาตให้นำไปใช้ประโยชน์ด้านการค้า

6. Pool Villa Seaview ก็ทั้งห้ามมิให้คัดแปลงเนื้อหาและต้องอ้างอิงถึงเจ้าของเอกสารทุกครั้งที่มีการนำไปใช้

## องค์ประกอบของโครงการ

Reception  
 Pool Bar  
 Seaside Pool  
 Landside Pool  
 Kids Pool  
 Sapparat Club  
 Bar & Lounge  
 All-Day Dining Tamarind  
 All-Day Dining Aqua  
 Talay Spa  
 Fitness  
 Ball Room  
 Meeting Room  
 Retail Shop  
 Private Beach  
 Water Sport Activities

## 2.8 ประวัติโครงการ

การประมงเป็นอาชีพหลักที่สำคัญทางเศรษฐกิจสาขาหนึ่งของประเทศไทย ซึ่งมีการกำหนดแนวทางการพัฒนาไว้ในแผนพัฒนาเศรษฐกิจและสังคมแห่งชาติทุกฉบับ ส่งผลให้ประเทศไทยเป็นประเทศหนึ่งที่มีกิจกรรมทางด้านการประมงที่โดดเด่น โดยเฉพาะทางภาคใต้ ภาคกลางตอนล่าง และภาคตะวันออกเฉียงเหนือของประเทศไทย มีแนวชายฝั่งทะเลรวมทั้งประเทศยาวถึง 3,534 กิโลเมตร จึงมีการทำการประมงทะเลอย่างกว้างขวางนับว่าเป็นประเทศหนึ่งที่เป็นผู้นำในภาคการประมงของโลก โดยข้อมูลจาก FAO (The State of World Fisheries and Aquaculture, 2016) ปี 2557 ไทยติดอันดับ 1 ใน 20 ของการประมงโลก โดยสามารถผลิตสัตว์น้ำได้ประมาณ 2.70 ล้านตัน ประกอบด้วยผลผลิตสัตว์น้ำจากการจับจากธรรมชาติ 1.77 ล้านตัน และจากการเพาะเลี้ยงสัตว์น้ำ 0.93 ล้านตัน ซึ่งหน่วยงานที่เกี่ยวข้องกับการจัดการทรัพยากรทางทะเล ได้แก่ กรมประมง เป็นหน่วยงานของรัฐที่ทำการศึกษาค้นคว้าสำรวจด้านวิชาการทุกสาขาวิชาการของประมง และองค์การสะพานปลา หรือ อสป. เป็นหน่วยงานรัฐวิสาหกิจในสังกัดกระทรวงเกษตรและสหกรณ์ มีหน้าที่หลักคือ ดำเนินการ ควบคุม และส่งเสริมกิจการเกี่ยวกับไม่ว่ากรณีใดๆ ทั้งสิ้น อีกทั้งห้ามมิให้คัดแปลงเนื้อหาและต้องอ้างอิงถึงเจ้าของเอกสารทุกครั้งที่มีการนำไปใช้

แพปลา สะพานปลา ทำเทียบเรือ ประมงและตลาดสัตว์น้ำ ตลอดจนการขนถ่ายและห้องเย็น ซึ่งมีอำนาจในการจัดตั้งสะพานปลา โดยการอนุมัติจากคณะรัฐมนตรี และประกาศในราชกิจจานุเบกษา ปัจจุบันมีสะพานในความดูแลขององค์การสะพานปลา จำนวน 4 แห่ง ทำให้ผลผลิตสัตว์น้ำเหล่านี้มีบทบาทสำคัญทั้งด้านโภชนาการ การสร้างรายได้ การจ้างงาน เป็นแหล่งเงินตราต่างประเทศ ลดการขาดดุลการค้า และสร้างการมีเสถียรภาพในสังคม แต่เมื่อพิจารณาถึงอัตราการเจริญเติบโตของ GDP ภาคประมง จะเห็นว่าในรอบ 10 ปีที่ผ่านมา (2550- 2559) GDP ภาคประมงมีอัตราการหดตัวในช่วงปี 2551-2557 เนื่องจากสถานการณ์ด้านการประมงทะเล ประสบปัญหาด้านต้นทุนการทำประมงที่สูงขึ้นมาก ทำให้อัตราการซื้อขายของอาหารทะเลลดต่ำลงส่งผลให้ชาวประมงพื้นบ้านมีผลผลิตที่น้อยลงตามไปด้วย ([https://www.fisheries.go.th/strategy/UserFiles/files/20-9-60\(1\).pdf](https://www.fisheries.go.th/strategy/UserFiles/files/20-9-60(1).pdf))

ซึ่งในปัจจุบันจากการสำรวจสำมะโนประมงทะเลของสำนักงานสถิติแห่งชาติและกรมประมงเมื่อปี 2538 มีครัวเรือนที่ทำการประมงขนาดเล็กร้อยละ 89.7 ของครัวเรือนประมงทั้งหมด หรือประมาณ 480,000 คน จากจำนวนสมาชิกในครัวเรือนประมงทั่วประเทศที่มีอยู่ 535,210 คน การทำประมงพื้นบ้านนั้นใช้แรงงานในครอบครัวเป็นหลักและเป็นการประมงเพื่อยังชีพ ซึ่งจะแตกต่างจากการประมงพาณิชย์ที่ทำการประมงเพื่อแสวงหากำไร ชาวประมงพื้นบ้านหรือชาวประมงขนาดเล็กเป็นชุมชนที่อาศัยอยู่ตามริมชายฝั่งทะเลหรือตามริมคลอง แม่น้ำต่างๆ มีทั้งที่ใช้เรือและไม่ใช้เรือเป็นพาหนะ หากินอยู่ตามแนวชายฝั่งทะเล หากใช้เรือก็จะเป็นเรือหางยาว หรือเรือกอและ เรือท้ายตัด ตั้งแต่ไม่มีเครื่องยนต์จนถึงมีเครื่องยนต์ขนาด 1-7 แรงม้า และใช้เครื่องมือประมงแบบพื้นบ้านที่มีลักษณะเรียบง่ายสามารถเลือกจับสัตว์น้ำได้เฉพาะชนิด เช่น อวนลอยปลา อวนลอยกุ้ง อวนจมปู แห เบ็ด ลอบ ไซ เป็นต้น แต่ชาวประมงพื้นบ้าน ซึ่งมีประมาณร้อยละ 80 ของประชากรประมงทะเลทั้งหมดของประเทศไทยเป็นผู้ที่ต้องมีชีวิตอย่างยากไร้ ขาดแคลนสิ่งจำเป็นต่อการดำรงชีวิต ปัญหาใหญ่ก็เนื่องมาจาก ความอุดมสมบูรณ์ทรัพยากรทางทะเลลดลงไป เพราะถูกรบกวนจากหน่วยงานของรัฐ และเรือประมงพาณิชย์ที่เข้ามาออบอวยทรัพยากรไป และต้นทุนในการทำประมงที่สูงขึ้น

([http://www.wetlandthai.org/data/crysis\\_2.html](http://www.wetlandthai.org/data/crysis_2.html))

เอกสารนี้เป็นเอกสารที่สงวนไว้สำหรับการใช้งานเพื่อการศึกษาเท่านั้น ไม่อนุญาตให้นำไปใช้ประโยชน์ด้านการค้า ไม่ว่ากรณีใดๆ ทั้งสิ้น อีกทั้งห้ามมิให้ตัดแปลงเนื้อหาและต้องอ้างอิงถึงเจ้าของเอกสารทุกครั้งที่มีการนำไปใช้

## 2.9 เอกลักษณะองค์กร

โครงการปรับปรุง Evason Hua Hin Resort & Spa ซึ่งเป็นสถานที่สำหรับการพักผ่อนแก่นักท่องเที่ยวที่ชื่นชอบในอาหารทะเล ซึ่งผู้ที่เข้าพักในรีสอร์ทสามารถดื่มด่ำไปกับอาหารทะเลที่สดใหม่และยังสามารถเรียนรู้วิถีชีวิตชาวประมงในท้องถิ่นของไทยผ่านกิจกรรมต่างๆ ยิ่งไปกว่านั้นยังเพิ่มความเปนเอกลักษณ์ด้วยดีไซน์ที่จะทำให้พวกเขาพักได้รับประสบการณ์ในรูปแบบใหม่ เช่น เวิร์คช็อปการหาปลาแบบชาวประมงในท้องถิ่น อีกทั้งยังเป็นพื้นที่ที่สามารถสนับสนุนอาชีพชาวประมง เพิ่มงาน สร้างรายได้ให้แก่ประชากรในท้องที่โดยการสร้างพื้นที่ในการสนับสนุนผลผลิตทางการประมงในรูปแบบต่างๆ และยกระดับมาตรฐานสินค้าสัตว์น้ำให้เป็นที่ยอมรับของตลาดโลก

## 2.10 สายการบริหาร และอัตรากำลัง

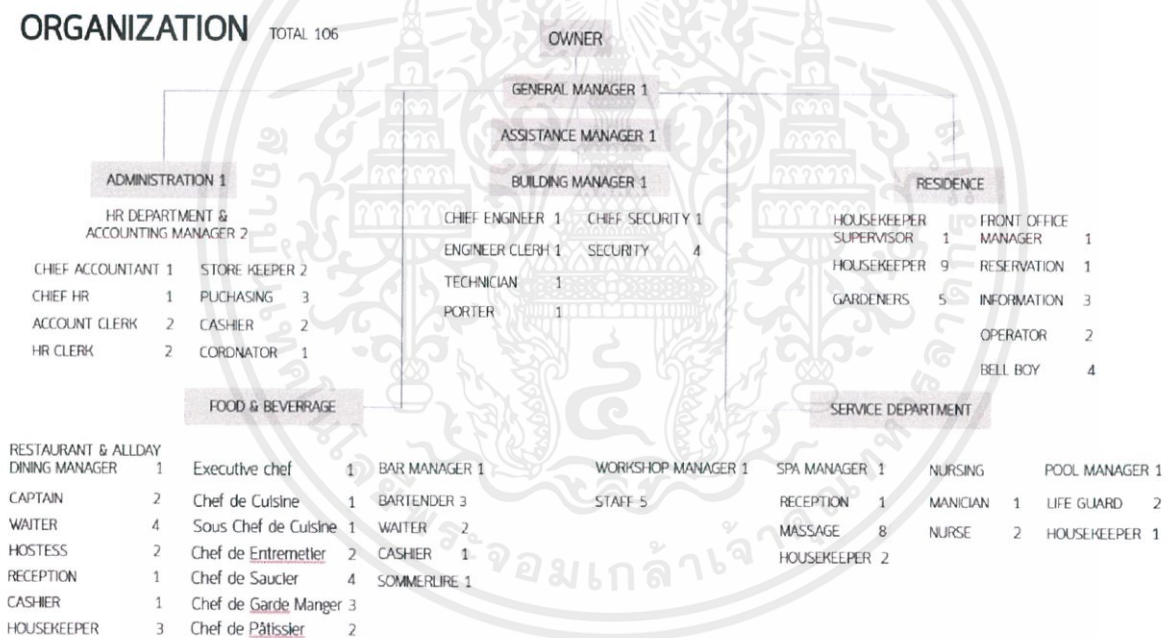

ภาพที่ 22 สายการบริหารองค์กร

เอกสารนี้เป็นเอกสารที่สงวนไว้สำหรับการใช้งานเพื่อการศึกษาเท่านั้น ไม่อนุญาตให้นำไปใช้ประโยชน์ด้านการค้าไม่ว่ากรณีใดๆ ทั้งสิ้น อีกทั้งห้ามมิให้ดัดแปลงเนื้อหาและต้องอ้างอิงถึงเจ้าของเอกสารทุกครั้งที่มีการนำไปใช้

## 2.11 องค์ประกอบโครงการ

จุดประสงค์ ของโครงการ	เป็นแหล่งพบปะสังสรรค์ ของผู้ที่ชื่นชอบอาหารทะเล	สร้างพื้นที่ในการสนับสนุนอาชีพการประมง	รองรับผู้ที่สนใจในการทำอาหาร
องค์ประกอบ ของโครงการ	<ul style="list-style-type: none"> <li>- ซูเปอร์มาร์เก็ต</li> <li>- พื้นที่ร้านอาหารกึ่งบาร์</li> <li>- ซูชิบาร์</li> <li>- บาร์ย่าง บาร์ของสด และของนึ่ง</li> <li>- ส่วนพักผ่อน</li> <li>- ส่วนที่พัก</li> <li>- ห้องสัมมนา</li> <li>- ออนเซ็นและสปา</li> </ul>	<ul style="list-style-type: none"> <li>- ส่วนจัดนิทรรศการ</li> <li>- ส่วนต้อนรับและประชาสัมพันธ์</li> <li>- ท่าเรือ</li> <li>- พื้นที่ซื้อขายอาหารทะเลสด</li> <li>- กิจกรรมเพื่อการส่งเสริมการ จับปลาแบบชาวประมง</li> </ul>	<ul style="list-style-type: none"> <li>- กิจกรรมเพื่อการส่งเสริมการทำอาหาร</li> </ul>

ภาพที่ 23 องค์ประกอบโครงการ

## 2.12 ระบบสภาพแวดล้อมภายในอาคาร และวัสดุในการตกแต่งภายใน

### 2.12.1 ลักษณะสถาปัตยกรรม

สถาปัตยกรรมเขตร้อนชื้นนี้จะเน้นไปที่วิธีตกแต่งและออกแบบบ้านให้เข้ากับภูมิประเทศที่สภาพอากาศร้อนชื้น นำเอาวัสดุพื้นถิ่นที่หาได้มาประยุกต์ใช้ในรูปแบบที่มีความร่วมสมัยมากขึ้น ปรับแต่งองค์ประกอบอาคารให้เรียบง่าย แต่ยังคงเป็นหนึ่งเดียวกับธรรมชาติ เอกลักษณ์สำคัญของการออกแบบสถาปัตยกรรมเขตร้อน คือการสร้างพื้นที่โปร่งโล่งขนาดใหญ่เป็นปริมาณมาก ด้วยการออกแบบที่เรียบง่าย เชื่อมต่อภายในและภายนอกเข้าด้วยกัน และ คำนึงถึงสภาพอากาศและภูมิประเทศเป็นปัจจัยหลัก สร้างช่องทางให้ลมพัดผ่านเพื่อระบายความร้อน เปิดรับแสงสว่างแต่บดบังความร้อนจากแสงแดดด้วยแผงบังแดด เช่น ระแนงไม้ รวมถึงปลูกพื้นที่สีเขียวภายในบริเวณตัวบ้านเพื่อเพิ่มความร่มรื่นและเย็นสบายให้กับตัวบ้าน และการใช้สีโทนธรรมชาติ หรือเอิร์ทโทน อย่างสีครีม สีน้ำตาลอ่อน และสีเขียวซึ่งมาจากพื้นดิน หิน และต้นไม้ วัสดุและของตกแต่งที่ใช้ภายในมักเป็นวัสดุที่มาจากธรรมชาติ อย่างไม้ไผ่สามารถนำมาทำเป็นม่านบังแสง กำแพงรั้ว ผนังอาคารได้

ถึงแม้ว่าสถาปัตยกรรมเขตร้อนชื้นเริ่มต้นด้วยการเป็นที่อยู่อาศัยเนื่องจากสถาปัตยกรรมเขตร้อนชื้นให้ความรู้สึกเหมือนการพักผ่อนในวันหยุด ผ่อนคลาย อยู่สบายแบบเป็นกันเอง แต่ในปัจจุบันนิยมใช้กับพื้นที่สาธารณะเพื่อดึงดูดแขกสายตาผู้พบเห็นและเป็นการสร้างลักษณะเด่นให้แก่ร้านค้ามากขึ้น เช่น ร้านอาหาร คาเฟ่ หรือแม้กระทั่งร้านขายเสื้อผ้าขนาดย่อม

เนื่องจากข้อดีของสถาปัตยกรรมเขตร้อนชื้นมีอยู่มากจึงเป็นนิยมในปัจจุบันมากขึ้นไปด้วย อาทิเช่น การนำวัสดุท้องถิ่นมาใช้ในการออกแบบเพื่อเป็นการลดต้นทุนการออกแบบ การใช้ลักษณะภูมิอากาศและภูมิประเทศในพื้นที่ให้เป็นประโยชน์กับการอยู่อาศัย เช่น การใช้ช่องแสงแทนหลอดไฟ เปิดช่องลมแทนพัดลม และเครื่องปรับอากาศ รวมไปถึงการใช้ต้นไม้ในการกรองอากาศภายในพื้นที่แทนเครื่องกรองอากาศ และยังช่วยลดผลกระทบต่อสิ่งแวดล้อมที่เกิดจากมนุษย์ในระยะยาวอีกด้วย แต่ข้อเสียก็มีอยู่บ้าง เช่น ในการตกแต่งและก่อสร้างใช้วัสดุจากท้องถิ่นซึ่งมีอายุการใช้งานสั้นกว่าวัสดุก่อสร้างทั่วไป เช่น โครงไม้ไผ่แทนเสาเหล็ก ฉาบบ้านดินแทนฉาบปูน กรอบไม้แทนกรอบอลูมิเนียม เป็นต้น

สถาปัตยกรรมเขตร้อนชื้นมีลักษณะเด่นด้านการใช้วัสดุธรรมชาติหรือวัสดุท้องถิ่น การสร้างบรรยากาศที่ผ่อนคลายในการพักอาศัย ด้วยการใช้วัสดุที่ให้ความรู้สึกถึงกลิ่นอายธรรมชาติที่กลมกลืน และผ่อนคลาย จึงเป็นอีกทางเลือกที่น่าสนใจในปัจจุบันสำหรับผู้ที่ยังชื่นชอบในการตกแต่งแบบสถาปัตยกรรมเขตร้อนชื้น ที่ให้ความรู้สึกถึงกลิ่นอายความเป็นธรรมชาติได้อย่างแท้จริง

### 2.13 ลักษณะสถาปัตยกรรม และระบบโครงสร้างอาคาร

เสาและคานเป็นโครงสร้างหลักสำคัญที่เปรียบเสมือนโครงกระดูกของบ้าน ซึ่งหมายถึงความแข็งแรงมั่นคงของบ้านทั้งหลัง การสร้างบ้านให้ประหยัดและถูกต้องตามหลักการก่อสร้าง จึงต้องพิจารณาในเรื่องของเสาและคานตั้งแต่ขั้นตอนการออกแบบไปจนถึงกระบวนการก่อสร้าง โครงสร้างเสาและคานมีหลากหลายประเภท โดยที่นิยมกันในปัจจุบัน คือ โครงสร้างไม้ โครงสร้างเหล็ก และโครงสร้างคอนกรีต สำหรับโครงสร้างไม้นั้น ปัจจุบันถูกลดความนิยมลงเพราะไม้โครงสร้างซึ่งต้องเป็นไม้ที่มีขนาดใหญ่และคุณภาพดีมีปริมาณลดลงทุกวัน ราคาจึงค่อนข้างสูง และยังต้องอาศัยการบำรุงรักษาอย่างสม่ำเสมอ ประกอบกับกระแสความคิดด้านการอนุรักษ์ธรรมชาติด้วย

โครงสร้างคอนกรีตเสริมเหล็ก หรือที่เรียกโดยย่อว่า “โครงสร้าง ค.ส.ล.” คอนกรีตมี ส่วนประกอบหลักคือ ปูนซีเมนต์ หิน กรวดหรือทราย และน้ำ มีคุณสมบัติในการรับแรงอัดได้ ดี แต่รับแรงดึงได้ค่อนข้างต่ำมาก เมื่อนำไปทำเป็นโครงสร้างบ้าน จึงต้องมีการเสริมเหล็ก เพื่อเพิ่มคุณสมบัติในการรับแรงดึง โครงสร้าง ค.ส.ล. เป็นที่นิยมในบ้านเรา เนื่องจาก สถาปนิกและวิศวกรส่วนใหญ่มีความชำนาญในการออกแบบช่างก่อสร้างส่วนมาก ถนัดงาน คอนกรีต ราคาทั้งค่าของและค่าแรงไม่สูง ให้ความรู้สึกแข็งแรงมั่นคง สามารถหล่อขึ้นรูปได้ หลากหลายรูปแบบ ทั้งนี้ต้องใช้ระยะเวลาในการก่อสร้างพอสมควรเพราะคอนกรีตต้องรอการเซ็ทตัวเพื่อให้มีประสิทธิภาพสูงสุด ถึงแม้ในปัจจุบันมีคอนกรีตสำเร็จรูปที่มีส่วนผสม และกระบวนการผลิตที่มีมาตรฐาน แต่ยังคงอาศัยความละเอียดรอบคอบในขั้นตอนการเทคอนกรีต และความรับผิดชอบของช่างผู้คุมงานและช่างก่อสร้างเป็นหลัก คอนกรีตมี คุณสมบัติเรื่องการสะสมความร้อนและการนำพาความร้อน จึงเป็นเรื่องที่ควร

เอกสารนี้เป็นเอกสารที่สงวนไว้สำหรับการศึกษาเท่านั้น มิอนุญาติให้นำไปใช้ประโยชน์ด้านการค้า  
 คำนี้ถึง และหาทางระวังป้องกันไว้ด้วย  
 ไม้วากรณใดๆ ทั้งสิ้น อีกทั้งห้ามมิให้ดัดแปลงเนื้อหาและต้องอ้างอิงถึงเจ้าของเอกสารทุกครั้งที่มีการนำไปใช้

สิ่งสำคัญสำหรับงานโครงสร้างคอนกรีตเสริมเหล็ก คือ การผูกเหล็กและทาบเหล็กต้อง ถูกต้องตามมาตรฐาน มีระยะคอนกรีตหุ้มเหล็กที่เหมาะสมเพื่อป้องกันการเกิดสนิมที่เหล็ก เสาและคานต้องได้ระดับทั้งแนวนอน และแนวตั้ง มีการถอดไม้แบบตามระยะเวลาที่เหมาะสม ในแต่ละส่วน และที่ลืมไม่ได้คือการบ่มคอนกรีต เพื่อให้คอนกรีตแข็งแรงเต็มประสิทธิภาพ

โครงสร้างเหล็ก เหล็กที่นำมาทำเป็นโครงสร้างบ้านต้องเป็นเหล็กรูปพรรณ ซึ่งในอดีตต้องมีการนำเข้าจากต่างประเทศจึงทำให้ราคาสูง ปัจจุบันไทยเราผลิตเหล็กรูปพรรณได้เองมาสิบ กว่าปีแล้ว เราจึงได้เห็นอาคารช่วงหลังๆ นี้สร้างด้วยโครงสร้างเหล็กกันมากขึ้น เหตุผลที่ สนับสนุนการใช้โครงสร้างเหล็กนั้นก็คือ เหล็ก รูปพรรณจะถูกผลิตจากโรงงานอุตสาหกรรมซึ่ง มีการควบคุมมาตรฐานในการผลิต สามารถสั่งผลิตเตรียมขึ้นส่วนจากโรงงาน มาถึงหน้างานก็ เชื่อมประกอบได้ทันที จึงใช้เวลาในการก่อสร้างน้อยกว่าโครงสร้าง ค.ส.ล. มาก ดังนั้นจึงลด ต้นทุนเรื่องเวลาและค่าใช้จ่ายอื่นๆ นอกจากนี้ การออกแบบโครงสร้างที่รับน้ำหนักอาคารที่ เท่ากัน โครงสร้างเหล็กจะมีขนาดเล็กและบางกว่าโครงสร้าง ค.ส.ล. จึงทำให้น้ำหนักโดยรวม เบากว่าด้วย และส่งผลให้ระบบฐานรากของอาคารมีขนาดเล็กกว่าและประหยัดกว่านั่นเอง แต่ที่เรายังไม่ค่อยพบ การสร้างบ้านด้วยโครงสร้างเหล็กก็น่าจะมีสาเหตุในเรื่องแรงงานที่มี ความชำนาญในการก่อสร้างยังมีไม่มาก อีกทั้งด้วยคุณสมบัติของวัสดุเองที่ไม่สามารถทนไฟ และการกัดกร่อนได้ จึงต้องทำการป้องกันโดยการห่อหุ้มด้วยวัสดุทนไฟ ทาสีกันสนิม และ ต้องคอยดูแลรักษาตรวจสอบโครงสร้างเหล็กโดยผู้เชี่ยวชาญเป็นประจำ ซึ่งมีค่าใช้จ่ายในสิ่งเหล่านี้พอสมควร เมื่อเทียบราคาค่าก่อสร้างแล้วจึงอาจจะสูงกว่าโครงสร้าง ค.ส.ล. เล็กน้อย

## 2.14 ระบบสภาพแวดล้อมภายในอาคาร

### 2.14.1 ระบบแสงสว่าง

1. ส่วนต้อนรับสลิบบีเป็นส่วนบริการที่ต้อนรับผู้ใช้บริการ (ทั้งผู้ที่จะมาพักอาศัยและผู้ที่มาใช้บริการด้านอื่นๆ) และเป็นที่ยอมรับผู้ใช้บริการสำหรับการย้ายออกไปทัศนศึกษาหรือผู้ที่เพิ่งจะมาพักที่โรงแรม ส่วนบริการที่มีอยู่คือ แผนกสอบถาม แผนกต้อนรับ ที่โทรศัพท์ ห้องน้ำ ที่นั่งพักคอย อาจจะมีดนตรีและจำหน่ายเครื่องดื่ม โถงพักคอยถือเป็นส่วนแนะนำตัวของโรงแรมว่า โรงแรมนี้มีบริการระดับไหนหรือเป็นโรงแรมระดับไหน และหรรษาทั้งด้านรูปแบบและวัสดุจะมี 2 ส่วน คือ ส่วนพักคอยธรรมดา คือมีโซฟาสำหรับนั่งคอยและส่วนพักคอยที่มีบริการเสียงเพลงและเครื่องดื่ม เป็นการหารายได้ให้แก่โรงแรมทางหนึ่ง และเป็นส่วนนัดพบของแขกได้ทีหนึ่ง

การใช้แสงไฟควรจะสว่างพอสมควร ไม่จ้าเกินไปเพราะจะทำให้ผู้ที่มานั่งอยู่ได้ไม่นานถ้ามืดเกินไปก็ จะไม่มีใครกล้านั่ง เพราะรู้สึกเหมือนสถานที่กำลังซ่อมบำรุง ห้ามเข้ายังไม่เรียบร้อยหรือบกร่องไปการใช้แสง สำหรับบริเวณโถงพักคอย ใช้ได้ทั้งแสงประดิษฐ์ และแสงธรรมชาติเพราะเป็น ส่วนที่อยู่ด้านหน้าของโรงแรม และเปิดบริการทั้งกลางวันและกลางคืน สำหรับกลางวันถ้าใช้แสง ธรรมชาติช่วยได้ก็จะเป็นการดีและ ประหยัด ทั้งยังสวยงามตามธรรมชาติ

เอกสารนี้เป็นเอกสารที่สงวนไว้สำหรับการใช้งานเพื่อการศึกษาเท่านั้น ไม่อนุญาตให้นำไปใช้ประโยชน์ด้านการค้า

ไม่ว่ากรณีใดๆ ทั้งสิ้น อีกทั้งห้ามมิให้ดัดแปลงเนื้อหาและต้องอ้างอิงถึงเจ้าของเอกสารทุกครั้งที่มีการนำไปใช้

การให้แสงไฟประดิษฐ์ในบริเวณล็อบบี้ค่อนข้างง่ายต่อการจัด เพราะใช้ได้กับดวงไฟ เกือบทุกประเภท เนื่องจากเหตุผลของการใช้แยกเป็นส่วนๆ ดังนี้

- ส่วนประชาสัมพันธ์ หรือแผนกทะเบียนของโรงแรม

ลักษณะเฟอร์นิเจอร์มักเป็นเคาน์เตอร์ ดวงไฟจึงเป็นแบบติดเพดานหรือห้อยจากเพดานให้ ลำแสงสาดลงล่าง เพื่อให้ความสว่างหน้าเคาน์เตอร์ และแสงจะต้องไม่พุ่งเข้าสายตาคอน

- ส่วนพักคอย

ลักษณะการตกแต่งจะมีโซฟาและโต๊ะกลาง การใช้แสงมีทั้งแบบโคมไฟห้อย โคมตั้งโต๊ะไฟ ผนัง เพดาน และไฟติดผนัง ลักษณะโคมไฟควรกระจายแสงทั้งสองขึ้นและลงกระจายออกรอบด้าน สำหรับไฟตั้งโต๊ะระวางอย่าให้แสงกระจายออกรอบข้างมาเข้าคานที่นั่งโซฟาแสงไฟควรจะส่องขึ้น และลงเท่านั้น

- บริเวณโทรศัพท์และทางเดินเข้าห้องน้ำ

ควรใช้แสงไฟแต่น้อย เพียงเพื่อให้เห็นทางเท่านั้นพอเพราะคนที่โทรศัพท์ชอบความเป็นส่วนตัว และการที่คนจะเข้าออกห้องน้ำก็ไม่ชอบให้มีแสงสว่างจ้าทำให้รู้สึกเป็นทั้งตอนเดินเข้า และออกมา

โดยสรุปแล้วล็อบบี้เป็นบริเวณที่ใช้ไฟได้หลายประเภทจากที่กล่าวมาแล้วจะเห็นได้ว่าบริเวณล็อบบี้มีส่วนปลีกย่อยหลายส่วน การใช้ไฟมีหลายประเภทที่เหมาะสมกัน แต่ที่สำคัญและน่าสังวรไว้ คือ การใช้ไฟหลายดวงแต่ว่าแต่ละดวงมีกำลังส่องสว่างน้อย เมื่อรวมกันแล้วได้ความสว่างที่ สมควร จะดูสวยงามมากและแพรวพราว แต่ที่ต้องระวังคือ อย่าให้ผู้ที่มาใช้บริการรู้สึกดวงไฟมากเกินไปจะทำให้รู้สึกร้อนและน่ากลัวทำให้ไม่อยากเข้าใกล้ และที่สำคัญมากคือต้องไม่ห้อยโคมไฟให้ตึกนักในกรณีที่เพดานต่ำจะทำให้รู้สึกไม่สะดวกสบายนัก และล็อบบี้จะขาดผู้ใช้บริการในที่สุด

2. คอฟฟี่ช็อป เป็นส่วนให้บริการอาหารอย่างเป็นทางการ ส่วนนี้เปิดให้บริการอาหารเกือบตลอด 24 ชั่วโมง เน้นการให้บริการอาหารแบบรวดเร็วบรรยากาศโดยรวมจึงควรสบายๆเป็นกันเองไม่ควรหรูหราเกินไปนัก การให้แสงสว่างในส่วนนี้ควรให้แสงสว่างปานกลางมีความสว่างทั่วทั้งบริเวณไม่ควรเล่นแสงไฟเป็นจุดๆให้มากนัก หากเป็นไปได้ควรดึงแสงสว่างจากธรรมชาติเข้ามาใช้ในส่วนนี้ให้มากๆ ก็จะเป็นผลดีทั้งในเรื่องของความประหยัด และยังช่วยให้บรรยากาศโดยรวมดูผ่อนคลายสบายๆขึ้นอีกด้วย การเลือกใช้หลอดไฟนั้นอาจเลือกใช้ทั้งหลอดไฟแบบมีไส้ (INCANDESCENT) ร่วมกับหลอดไฟนีออน (FLUORESCENT) ไม่ว่าจะใช้ไฟแบบใดก็ตาม สิ่งที่ต้องคำนึงถึงก็คือระวางการติดตั้งไฟที่จะสะท้อนเข้าตาผู้มารับประทานอาหาร

3. ร้านอาหาร ภัตตาคารเป็นส่วนจำหน่ายอาหารและเครื่องดื่มเป็นเวลาเฉพาะโดยจะให้ความสำคัญกับการให้บริการอาหารในมือคู่ค้าค่อนข้างมาก ฉะนั้นการให้แสงสว่างในส่วนนี้จึงเป็นสิ่งสำคัญอย่างยิ่ง การให้แสงไฟในส่วนนี้จะขึ้นกับลักษณะของการออกแบบว่าเป็นภัตตาคารประเภทใดให้บริการอาหารประเภทใด และมีแนวความคิดในการออกแบบอย่างไร

แสงที่ใช้ในภัตตาคารเป็นตัวช่วยเสริมสร้างบรรยากาศ ใช้ในการเน้นจุดที่สำคัญการเลือกใช้ไฟในภัตตาคารนิยมหลอดไฟชนิดมีไส้ (INCANDESCENT) เนื่องจากหลอดไฟชนิดนี้ให้แสงสว่างที่ค่อนข้างนุ่มนวลและให้ความรู้สึกรอบรู้มากกว่าหลอดไฟนีออนการให้แสงเหลือ ซึ่งส่งผลให้เกิดความรู้สึกอบอุ่นเป็นกันเอง และให้ความรู้สึกรุ่ร่ามากกว่าหลอดไฟนีออนการให้แสง

สว่างภายในภัตตาคารมักจะใช้แสงหลายๆชนิดปะปนกันแล้วแต่ลักษณะการออกแบบและประโยชน์ใช้สอย การให้แสงสว่างเฉพาะโต๊ะอาหารให้ความรู้สึกเป็นส่วนตัวได้ นอกจากนี้การติดตั้งวงจรไฟฟ้าแบบพิเศษ เช่น สวิตช์สำหรับหรี่แสงนั้น มีประโยชน์ในการให้แสงสว่างในภัตตาคารเป็นอย่างมากจะปรับให้สว่างหรือสลัวก็ได้ และการให้แสงจัดในบริเวณที่ต้องการเน้นหรือจุดที่น่าสนใจจะทำให้ภัตตาคารดูสวยงามขึ้น

### การให้แสงสว่างภายในโครงการ

#### 1. การใช้แสงในการตกแต่งภายใน

แสงเป็นองค์ประกอบหนึ่งที่สำคัญในงานตกแต่งภายใน แสงไฟนอกจากจะให้ความสว่างใน การมองเห็นแล้วยังมีผลต่อความรู้สึก ทำให้เกิดความน่าสนใจได้ ซึ่งในการออกแบบแสงไฟในอาคาร จะต้องคำนึงถึง

- คุณภาพ หรือความสว่างของไฟสามารถเปลี่ยนแปลงได้
- คุณสมบัติในการสะท้อนของวัสดุไม่เท่ากัน
- ตำแหน่งที่ตั้งของดวงไฟ
- สีเงา และบริเวณโดยรอบ

แสงประดิษฐ์ นับเป็นสิ่งที่มีความสำคัญในการตกแต่งภายใน เกือบจะเรียกว่าเป็นเครื่องมือ กลไก ในงานสถาปัตยกรรม (Tool of the Architect) แสงประดิษฐ์เป็นสิ่งที่ความเจริญก้าวหน้าทางวิทยาศาสตร์ และ เทคโนโลยีช่วยกันสร้างสรรค์ขึ้นมาจนในปัจจุบันแทบทุกมุมของโลกใช้แสงประดิษฐ์และการใช้ไฟ ช่วยจัด ดิสเพลย์ อันเป็นประโยชน์ต่อยอดขาย เป็นต้น

#### 2. การใช้แสงสว่างภายในโรงแรม

- ต้องเข้าใจพฤติกรรมของผู้ใช้บริการและผู้ให้บริการเป็นหลัก
- ต้องศึกษากิจกรรมของสถานที่แต่ละแห่ง
- ทำความเข้าใจคุณลักษณะและคุณสมบัติของดวงไฟแต่ละชนิด
- การใช้แสงไฟที่ดีต้องไม่ทำลาย จุดประสงค์ ความงาม ความโดดเด่นของส่วนที่ใช้ หรือบริเวณใกล้เคียงแต่ต้องช่วยให้หุ่นส่วนต่างๆ ตรงจุดหมายที่ต้องการ
- การใช้แสงไฟที่ดี ต้องไม่ใช่ดวงไฟมากๆ หรือรูปแบบที่วิจิตรพิสดารเท่านั้น
- การใช้แสงไฟที่ดี ต้องไม่ใช่แต่ติดตั้งเข้าไป ยังต้องมีการออกแบบป้องกันหรือระวัง สิ่งที่ไม่ดีอันเกิดจากดวงไฟ เช่น ตำแหน่ง

#### 3. ปัจจัยในการติดตั้งเบื้องต้น

เอกสารนี้เป็นเอกสารที่สงวนไว้สำหรับการใช้งานเพื่อการศึกษาเท่านั้น ไม่อนุญาตให้นำไปใช้ประโยชน์ด้านการค้า ไม่ว่าจะกรณีใดๆ ทั้งสิ้น อีกทั้งห้ามมิให้ดัดแปลงเนื้อหาและต้องอ้างอิงถึงเจ้าของเอกสารทุกครั้งที่มีการนำไปใช้

- ความกว้างของห้อง ห้องที่กว้างมากด้วยการแสงสว่างมากเพื่อขจัดความมืดและเงา ดังนั้นแสงสว่างจะต้องมีความเข้มสม่ำเสมอและเท่าๆกัน โดยต้องมีจุดกำเนิดไฟที่มากกว่า 2 ตำแหน่งขึ้นไป ถ้าจะให้เสมอกันควรแบ่งพื้นที่ทั้งหมด (เพดาน) เป็นตารางสี่เหลี่ยม เรียกว่าจินตภาพตาราง

- การแบ่งพื้นที่ยอมขึ้นอยู่กับความสูงของเพดาน พื้นที่ของจินตภาพเพดานต้องมีขนาดเท่ากันหรือเกือบเท่ากับความสูงของเพดาน สำหรับที่ทำงานที่ไม่มีไฟเฉพาะตามโต๊ะทำงานความกว้างของจินตภาพตารางต้องแคบลงไปตามความสูงของเพดาน

- ระยะห่างระหว่างดวงไฟ สำหรับการส่องสว่างโดยตรง การพิจารณาขึ้นอยู่กับความสูงของ เพดาน ความกว้างของวงห้องและการส่องสว่างโดยทางตรงหรือทางอ้อมสำหรับทางปฏิบัติ ระยะห่าง ดวงไฟจะใกล้เคียงกับความสูงเพดาน

สำหรับรายละเอียดของสิ่งแวดล้อมกับตัวกำเนิดไฟจะแยกออกเป็นการพิจารณาเป็น หมวดหมู่ดังนี้

### ข้อพิจารณาสิ่งแวดล้อมกับการติดตั้งดวงไฟ

- หลีกเลี่ยงการมองที่มาจากแสงโดยตรง
- หลีกเลี่ยงการสะท้อนกลับของวัตถุผิวเงา
- หลีกเลี่ยงการสะท้อนกลับของกระจกที่ไม่ได้อยู่กับที่ (เช่น หน้าต่างเมื่อ ปิด)
- กำหนดให้มีส่วนที่ยังมีแสงสว่างและเงาพอเหมาะ เพื่อการมองเห็นได้ ชัดเจน
- พิจารณาปริมาณของแสงสว่างที่เป็นแสงสี

### ลักษณะวิธีการติดตั้งแหล่งกำเนิดแสง

- CEILING MOUNTED FITTING คือ ชนิดติดตั้งเพดาน ฝ้าเพดาน
- CEILING RECESSED UNITS คือ ชนิดฝังในเพดาน ฝ้าเพดาน
- SUSPENDED FTING5 คือ ชนิดแขวนหรือห้องจากเพดาน
- WALL BRACKETS คือ ชนิดติดผนังหรือเรียกว่า ไฟกึ่ง
- PORTABLE FTTINGS คือ ชนิดเคลื่อนย้ายได้

### การติดตั้งไฟจากเพดาน

- ติดตั้งสปอตไลท์ ให้ส่องตรงจุดที่ต้องการเน้นหรือโชว์
- ให้แสงจากโคมไฟผ่านวัสดุกรองแสงเสียก่อนเพื่อจะได้ไม่เกิดเงาเข้มเพราะความถี่ของแสงไฟสูง
- ซ่อนไฟใต้เพดานหลายดวง จะทำให้ไม่เกิดเงาเข้ม และให้ความสว่างทั่วถึง
- ให้แสงสะท้อนเพดานกระจายลงมา ช่วยลดความจ้าของแสงและทำให้ความสว่างให้ทั่วถึง

- ในกรณีที่ติดตั้งดวงไฟใต้เพดานควรจะมีแผงพลาสติก การออกแบบติดตั้งควรจจะระวังแสงเข้าตาอาจทำโดยมีแผ่นไม้กั้น

## 2.14.2 ระบบเสียงและการควบคุม

### หลักการจัดระบบเสียงภายในห้อง

การออกแบบเพื่อให้มีระบบเสียงที่ดี ต้องคำนึงถึงการสะท้อนของเสียง การดูดกลืน เสียงและการกระจายของเสียง ทั้งมีความเกี่ยวข้องกัน

1. การเลือกใช้วัสดุ
2. การออกแบบรูปร่างของห้อง
3. การจัดเครื่องเรือน

### วัสดุที่มีคุณสมบัติในการดูดกลืนแสง (Sound Absorbing Material)

คุณสมบัติในการดูดกลืนแสง ขึ้นอยู่กับลักษณะของผิว ความหนา และความแน่นของวัสดุ วัสดุที่เก็บเสียงที่หาย ขยาย แบ่งออกเป็น 3 ประเภท คือ

1. ประเภทแผ่นสำเร็จรูป ซึ่งรวมทั้ง แผ่นอครุสติค เช่น พวงเซฟวิงบอร์ด เป็น วัสดุที่ทำเป็นรูพรุนและมีวัสดุเก็บเสียงอยู่ด้านหลัง
2. พวงฉาบหรือพ่น เป็นพลาสติกและมีวัสดุที่เป็นรูพรุน Fiber ต่างๆ ใช้ฉาบหรือ พ่นบนผนังฝ้าเพดาน
3. ชนิดเป็นพื้นยืดหยุ่นได้ เช่น วัสดุจากจำพวก ไม้, แผ่นอะครีลิก, แผ่นไฟเบอร์ วัสดุต่างๆ ที่ใช้กันอยู่ทั่วไปมีสัมประสิทธิ์ของการดูดกลืนแสงที่มีความถี่ 512 Hz ดังต่อไปนี้

วัสดุ	ความถี่
พรม	1.20
ผ้าม่านหนา	0.4-0.6
แฟสเตอร์	0.025
คน (ผู้ใหญ่)	0.25
กระจกหรือแก้ว ซิลิเคต	0.44
ขนสัตว์ หนา 1 นิ้ว	0.36
ไม้ที่ทาฉุ้ำมันวานิช	0.78
เก้าอี้ที่บุ	0.03

เอกสารนี้เป็นเอกสารที่สงวนไว้สำหรับการใช้งานเพื่อการศึกษาเท่านั้น ไม่อนุญาตให้นำไปใช้ประโยชน์ด้านการค้า

การออกแบบรูปร่างของห้อง

ห้ามมิให้คัดแปลงเนื้อหาและต้องอ้างอิงถึงเจ้าของเอกสารทุกครั้งที่มีการนำไปใช้

สิ่งที่ระวังเกี่ยวกับรูปร่างของห้องในเรื่องการป้องกันเสียงต่างๆ มีดังนี้

### 1. เสียงอูโฆซ

เกิดขึ้นได้จากเสียงสะท้อน ถ้าเสียงที่มาตรงถึงหูผู้ฟังต่างกับเสียง สะท้อน ซึ่งเสียงสะท้อนจากกำแพงหรือฝาผนัง เป็นระยะทางมากกว่า 65 ฟุต คิดเป็นเวลาจะ ได้เวลา ที่แตกต่างกัน 0.06 วินาที ผู้ฟังจะได้ยินเสียงเดินนั้นได้ 2 ครั้ง แต่ถ้าระยะทางระหว่างเสียงที่มาถึง ผู้ฟังโดยตรงกับเสียงสะท้อนน้อยกว่า 65 ฟุต แต่มากกว่า 50 ฟุต ผลเสียจะมีมากกว่า คือ เสียง สะท้อนจะมากกว่าเสียงที่มาโดยตรง ทำให้ได้ยินไม่ถนัด

### 2. เสียงสะท้อนที่มารวมกัน

เกิดจากพื้นเว้าเป็นเสียงที่ตั้งเกือบเท่าเสียงเดิม จุดที่มารวมกัน จะได้รับเสียงมากในเวลาเดียวกัน จุดอื่นๆที่อยู่รอบๆ เกือบจะไม่มีเสียงเลย จึงเกิดเสียงดับพร้อมกันไป ด้วย เมื่อคนๆ หนึ่งที่นั่งอยู่ได้ยินเสียงดัง คนที่นั่งไกลๆ บางทีจะไม่ได้ยินเสียงเลย พื้นเว้าจึงเป็นพื้นที่ ที่จะต้องระมัดระวังมาก ถ้าไม่ได้ในห้องอย่างดี

### 3. เสียงดับ

อาจเกิดได้เมื่อเสียงมาแทรกสอดกัน เป็นจำพวก Destructive Interfare คือ เสียง ที่มาพบกันนั้นเสียงหนึ่งเป็นเสียงตอน Faification อีกเสียงหนึ่งเป็น Condensation ซึ่งหักลบกลบกันพอดี ถ้าคลื่นของทั้ง 2 เสียง นั้นมีความถี่และอัมพลิจูดเท่ากัน

### 4. เสียงวิ่งไปวิ่งมาในห้อง (From Flutter)

มักเกิดจากห้องที่มีผนัง 2 ด้านขนานกัน ทำให้เกิด เป็นเสียงอูโฆซได้ วิธีแก้อาจทำให้กำแพงไม่ขนานกันได้ โดยการแขวนรูป มีทั้งวางหนังสือ หรือทิ้งของ อื่นๆ การทำประตูหน้าต่างก็ช่วยแก้ไขไปในตัว วัสดุที่ขรุขระ ตูโตะที่มีผิวหน้าเป็นริ้วๆ จะช่วยให้ Foam Fluter หายไป

## 2.14.3 ระบบปรับอากาศและการหมุนเวียนอากาศ

ในปัจจุบันการควบคุมสภาพอากาศในอาคารสามารถแบ่งออกได้ตามขนาดของ เครื่องปรับอากาศ และแบ่งตามระบบการจ่ายความเย็นและระบายความร้อน ซึ่งอธิบายได้ดังนี้ แบ่ง ตามขนาดของ เครื่องปรับอากาศ

### 4.1 เครื่องปรับอากาศแบบตู้ตั้ง (UNIT TYPE, PACKAGE TYPE)

คือ ทั้งระบบจะอยู่ในเครื่องเดียวกัน โดยมีขนาดเล็กราคาถูก สะดวกในการติดตั้ง แต่ไม่ เหมาะสมกับอาคารขนาดใหญ่ เนื่องจากมีเสียงรบกวน มีขีดจำกัดในการทำงาน อายุการใช้งานสั้น และไม่มีการถ่ายเทอากาศภายในและภายนอกอาคาร

### 4.2 เครื่องปรับอากาศแบบแยกส่วน (SPLIT TYPE)

เป็นเครื่องปรับอากาศขนาดกลาง ยกเครื่องออกเป็นสองส่วน ส่วนหนึ่งอยู่ในห้องเรียก "FAN COIL UNIT" และส่วนภายนอกอาคารเรียกว่า "CONDENSING UNIT" เนื่องจากมีข้อจำกัดในด้าน ประสิทธิภาพการทำความเย็นต่ำกว่า ทั้งสิ้น อีกทั้งห้ามมิให้ตัดแปลงเนื้อหาและต้องอ้างอิงถึงเจ้าของเอกสารทุกครั้งที่มีการนำไปใช้

ทำงาน ระยะระหว่างส่วน FAN COIL กับ CONDENSING ไม่เกิน 15-25 เมตร หรือระดับไม่ เกิน 3 ชั้น ไม่เหมาะสมกับอาคารขนาดใหญ่

4.3 เครื่องปรับอากาศแบบเซ็นทรัลแอร์ (CENTRAL UNIT) เป็นระบบปรับอากาศขนาดใหญ่ แยกการทำงานเป็น 3 ส่วน คือ

4.3.1 CENTRIFUGAL MACHINE ประกอบด้วยส่วนทำงาน เป็นตัวกลางในการจ่ายความร้อนและ ความเย็น ให้กับระบบการทำงานส่วนอื่น

4.3.2 AF HANDING แบ่งออกเป็น 2 แบบ คือ

- AIR HANDING ใช้เป่าลมผ่าน CAL เป็น นำอากาศเข้าสู่ห้องโดยตรง

- AIR HANDING ใช้เป่าลมผ่าน CCIL เย็น และนำลมเย็นผ่านเข้าช่องต่อแล้วกระจายไปยังส่วน ต่างๆ ของอาคารที่ต้องการปรับอากาศ

4.3.3 CCCILING TOWER UNIT หรือ CONDENSING UNIT เป็นตัวถ่ายเทความร้อนและส่งความเย็น ให้กับ CENTRIFUGAL MACHINE

#### ตารางเปรียบเทียบการทำงานประสิทธิภาพของเครื่องปรับอากาศแบบ

เครื่องปรับอากาศแบบหน้าต่าง, เครื่องปรับอากาศแบบตู้ตั้ง, เครื่องปรับอากาศแบบแยก ส่วน และ เครื่องปรับอากาศแบบเซ็นทรัลแอร์

	เครื่องปรับอากาศ แบบหน้าต่าง	เครื่องปรับอากาศ แบบตู้ตั้ง	เครื่องปรับอากาศ แบบแยกส่วน	เครื่องปรับอากาศ แบบเซ็นทรัลแอร์
ขนาด	5000-30000 บีทียู/ชั่วโมง	3-5 ตัน	1-80 ตัน	20-10000 ตัน
ใช้ไฟฟ้า	มากที่สุด			น้อยที่สุด
อายุการใช้งาน	5 ปี	10 ปี		มากกว่า 20 ปี
ราคา	10000-15000 บาท/ตัน	15000-20000 บาท/ตัน		20000-25000 บาท/ตัน
เสียงรบกวน	ดัง	ดัง	เงียบ	เงียบ

แบ่งตามระบบจ่ายความเย็นและระบายความร้อน

#### 1. ระบบอากาศทั้งหมด (AL AIR SYSTEM)

เอกสารนี้เป็นเอกสารที่สงวนไว้สำหรับการใช้งานเพื่อการศึกษาเท่านั้น ไม่อนุญาตให้นำไปใช้ประโยชน์ด้านการค้า ไม่ว่าจะกรณีใดๆ ทั้งสิ้น อีกทั้งห้ามมิให้คัดแปลงเนื้อหาและต้องอ้างอิงถึงเจ้าของเอกสารทุกครั้งที่มีการนำไปใช้

เป็นระบบจ่ายและระบายความร้อนด้วยอากาศ ถ้าเป็นระบบเซ็นทรัลยูนิท ความเย็นจะถูกส่งไปตามท่อลม และมักใช้กับพื้นที่ที่เป็นห้องใหญ่ มีห้องเพียงห้องเดียวต้องการควบคุมการจ่ายอากาศเย็นทั่วบริเวณ เช่น โรงหนัง ห้องประชุม ห้องจัดเลี้ยง

## 2. ระบบน้ำทั้งหมด (ALL WATER SYSTEM)

เป็นระบบจ่ายความเย็นและระบายความร้อนโดยใช้น้ำโดยมากเป็นเซ็นทรัลยูนิท น้ำเย็นจะถูกส่งไปตามท่อซึ่งเดินเป็นวงผ่านห้องต่างๆ และแต่ละห้องจะมีแฟนคอยล์ยูนิทสำหรับพัฒนาความเย็นเข้าไปในห้อง ห้องใดที่ไม่ได้ใช้งานก็สามารถปิดแฟนคอยล์ได้เป็นส่วนๆ ลักษณะทำให้สามารถควบคุมความเย็นได้เป็นขั้นๆไป และแต่ละชั้นยังสามารถควบคุมความเย็นได้เป็นห้องๆ ด้วยซึ่งเหมาะสำหรับการนำไปใช้ภายในโรงแรม โรงพยาบาล ระบบน้ำทั้งหมด (ALL WATER SYSTEM) สามารถแบ่งเป็น 2 ลักษณะคือ

- นำความเย็นด้วยน้ำ และระบายความร้อนด้วยอากาศ
- จ่ายความเย็นด้วยอากาศ และระบายความร้อนด้วยน้ำ
- ระบบทำความเย็นแบบอัดไอ (DIRECT REFRIGERANTON SYSTEM)

นำความเย็นจากน้ำยาโดยตรง ส่วนใหญ่ใช้ในระบบปรับอากาศขนาดเล็ก เช่น เครื่องปรับอากาศแบบตู้ตั้ง ระบบปรับอากาศมีความจำเป็นมากต่อการบริการ เพื่อความสะดวกสบายของผู้ใช้อาคาร โดยเฉพาะอาคารขนาดใหญ่ เช่น โรงแรม ระบบปรับอากาศมีบทบาทในการควบคุมอุณหภูมิให้คงที่ จู่ในระดับความสบายของผู้ใช้อาคาร ทั้งยังช่วยป้องกันเสียงจากภายนอกและภายในอาคารได้ด้วย ขณะเดียวกันระบบหมุนเวียนอากาศก็จำเป็นในการช่วยให้ระบบการจ่ายลมเย็นสามารถทำงานได้ สะดวก

ในการเลือกใช้ระบบปรับอากาศและระบบหมุนเวียนอากาศภายในโครงการนั้น จะต้อง ตอบสนอง ความต้องการด้านประโยชน์ใช้สอย และลักษณะความต้องการอื่นๆ พร้อมทั้งความ เหมาะสมในการออกแบบ มาเป็นเกณฑ์พิจารณา

## ระบบปรับอากาศและการจ่ายความเย็น

### 1. ส่วนห้องพัก (GUEST ROOM)

ใช้ระบบปรับอากาศ เซนทรัล ยูนิท แบบ ระบบน้ำทั้งหมด (AL WATER SYSTEM) จ่ายความร้อน โดยใช้ แฟนคอยล์ เป่าลมเย็นเข้าสู่ห้องพักโดยตรง

### 2. ส่วนที่เป็นสาธารณะ

เช่น โถงโรงแรม ห้องประชุม จัดเลี้ยง ภัตตาคาร ใช้ระบบปรับอากาศ เซนทรัล ยูนิท แบบ ระบบน้ำทั้งหมด (ALL WATER SYSTEM) คือ จ่ายความเย็นโดยใช้ AIR HANDLING UNIT (AHU) เป่าลมเย็นไป ตามท่อในส่วนต่างๆที่ต้องการปรับอากาศ

ลักษณะตัวจ่ายลม ที่ใช้ในโครงการแบ่งเป็น 2 แบบ คือ

- การจ่ายลมจากเพดาน (CEILING DIFFUSER) ส่วนใหญ่จะมีลักษณะเป็นวงกลม, สี่เหลี่ยมจัตุรัส และ ใยม้านการค้า สี่เหลี่ยมผืนผ้าๆ ทั้งสิ้น อีกทั้งห้ามมิให้ตัดแปลงเนื้อหาและต้องอ้างอิงถึงเจ้าของเอกสารทุกครั้งที่มีการนำไปใช้

**ข้อดี** สามารถกระจายความเย็นได้ทั่วถึง

**ข้อเสีย** เปลืองช่องว่าง (SPACE) เหนือเพดาน

- การจ่ายลมจากผนัง (WALL DIFFUSER) การจ่ายลมในแนวผนัง หัวจ่ายเรียกว่า GRILL ลักษณะการจ่ายจากด้านในอาคารออกสู่ด้านนอก เพื่อความร้อนจากภายนอกจะเข้ามาได้น้อยๆ

**ข้อดี** สามารถทำในห้องเพดานสูงได้ เพราะไม่มี ท่อลม บนเพดาน

**ข้อเสีย** การจ่ายความเย็นอาจถูกรบกวนจาก ฉนวนกันความร้อนได้

**สรุป** ลักษณะการจ่ายลมเย็นภายในห้องพักแขก จะใช้แบบ ซ่อนในผนัง หรือแบบ หน้ากากแอร์ อย่างไม่อย่างหนึ่ง หรือทั้งสองอย่างรวมกัน แล้วแต่ความเหมาะสมและการออกแบบ

### ลักษณะของท่อจ่ายลม

โดยทั่วไปเป็นลักษณะของท่อสี่เหลี่ยม แต่ท่อจ่ายลมที่ดีควรมีลักษณะเป็นทรงกระบอกแต่ไม่ เป็นที่นิยม เพราะมีราคาแพงและเปลืองช่องว่างเหนือเพดาน สัดส่วนของท่อลมในด้านกว้างต่อด้าน ยาว จะเป็นอัตราส่วนประมาณ 1.6 ขึ้นไป

วัสดุที่ใช้ทำท่อจ่ายลมเย็น ได้แก่ แผ่นเหล็กกล้า ไนซ์ พิวซ์ และไฟเบอร์กลาส ซึ่งสามารถทำ หน้าที่เป็นฉนวนกันความร้อน-เย็น กันเสียง และทนต่อแรงลมภายในท่อ ซึ่งมีความเร็วสูงประมาณ 1525 เมตร/วินาที

### ระบบดูดอากาศกลับและระบบหมุนเวียนอากาศ

1. ส่วนห้องพัก ใช้ระบบจ่ายความเย็นโดยใช้ แพนคอยล์ ยูนิท เป่าลมเย็นเข้าสู่ห้องพัก ระบบหมุนเวียนอากาศกระทำโดยการดูดอากาศภายในห้องเข้าสู่ แพนคอยล์ ยูนิท โดยตรง
2. ส่วนที่เป็นสาธารณะ เช่น โรงแรม ห้องประชุม จัดเลี้ยง ภัตตาคาร ที่ใช้ AHU เป่าลม เย็นไปตามท่อ จะใช้ระบบหมุนเวียนอากาศแบบใช้ท่อดูดอากาศกลับ ซึ่งเป็นระบบที่มีประสิทธิภาพ มากและสามารถติดตั้งไว้ภายในห้องฝ้าและดูดกลิ่นของห้องน้ำออกไปด้วย

การหมุนเวียนของอากาศกระทำเพื่อให้ระบบการจ่ายลมเย็นสามารถทำงานได้ และ นอกจากนี้ยังเป็นระบบที่ช่วยให้ภายในห้องเกิดอากาศบริสุทธิ์เข้ามาแทนที่อากาศที่หมุนเวียนภายใน ห้อง ซึ่งระบบการหมุนเวียนของอากาศนี้สามารถแบ่งออกได้เป็น 4 ระบบ

**ระบบที่ 1** เป็นระบบหมุนเวียนอากาศที่มีประสิทธิภาพ แต่สิ้นเปลืองค่าใช้จ่ายมาก เพราะมีท่อสำหรับดูดอากาศกลับ

**ระบบที่ 2** ต้องเตรียมพื้นที่เหนือเพดาน โดยใช้ช่องว่างเหนือเพดานทั้งหมด สำหรับ การดูดอากาศกลับ ลักษณะอาคารต้องถูกปิดไม่ให้มีรอยรั่ว

**ระบบที่ 3** ใช้ทางเดินเป็นท่อดึงลมกลับ (RETURN AIR DUCT) ในตัว โดยทำประตูให้เป็นหน้าฉากหมุนอากาศระบบนี้ทำให้เกิดความประหยัดใช้ตัวอย่าง PAN ROOM เป็นหน้าฉากในตัวเป็นระบบที่มีราคาถูกแต่มีเสียงดัง และทำให้บริเวณที่ทำการเป่าแรงกว่าที่อื่นๆ และต้องอ้างอิงถึงเจ้าของเอกสารทุกครั้งที่มีการนำไปใช้

#### 2.14.4 ระบบป้องกันอัคคีภัย

##### ระบบแจ้งเหตุ

1. ระบบกดปุ่มแจ้งเหตุ มีสัญญาณเตือนบริเวณโรงท้าวไป 2. ระบบ Heat & Smoke Detector ในบริเวณห้องโรงท้าวไป โถงทางเดิน ห้องพัก และส่วนที่อาจ เป็นต้นเหตุเพลิงไหม้

ระบบดับเพลิง 1. ระบบท่อฆ้ำและแรงดันและสายสูบ ในส่วนของโถงทางเดิน ห้องพัก และบริเวณอื่นๆ โดยทั่วไป

2. ระบบสปริงเกอร์ ใช้ระบบสปริงเกอร์แบบ wet Pipeคือ ระบบท่อฆ้ำที่ฆ้ำมีแรงดันอยู่ ตลอดเวลา เมื่อเกิดเพลิงไหม้ความร้อนจะกระตุ้นให้กลไกที่หัวสปริงเกอร์เปิดและฆ้ำที่มีแรงสูงจะพัน กระจายออกมา) ติดตั้งในส่วนบริการหลักของโรงแรม (Rak cf The House) เช่น ห้องครัว ห้องซักกรีด หรือบริเวณที่มีการเสี่ยงภัยต่อการเกิดเพลิงไหม้

3. ระบบก๊าซ ใช้ระบบก๊าซฮาโลน 1301 (คุณสมบัติของก๊าซฮาโลน 1031 คือ สามารถหยุด ปฏิกิริยาลูกโซ่ของระบบเผาไหม้จากโมเลกุลหนึ่งภายใน 10 วินาที ลักษณะของก๊าซ เป็นก๊าซเหลว ไม่เป็นอันตรายต่อคน และมีประสิทธิภาพมาก) เหมาะกับห้องที่ไม่สามารถดับไฟโดยการใช้ฆ้ำได้ เช่น ในห้องที่มีระบบอิเล็กทรอนิกส์ ห้องควบคุมอาคาร ห้องควบคุมระบบโทรศัพท์

4. เครื่องมือผจญเพลิง ดับไฟที่สามารถเคลื่อนที่ได้ ติดตั้งเป็นชุดอยู่ร่วมกับสายสูบ และท่อฆ้ำ ระบบท่อฆ้ำแรงดันรวมเป็น 1 หน่วย (House Cabinet Wall) ทุกระยะ 20 เมตร เช่น ในส่วนของโถง ทางเดินไปยังห้องพักแขก

##### ระบบน้ำดับเพลิง

ใช้น้ำจากระบบน้ำใช้ โดยมีการสำรองระดับน้ำเอาไว้ใช้เพื่อการดับเพลิง นอกจากนี้ยังมีปั้ม น้ำฉุกเฉินที่สามารถทำงานได้โดยใช้ไฟฟ้าและน้ำมันดีเซล เพื่อให้สามารถทำงานได้ในกรณีที่ต้องการ นำน้ำจากแหล่งอื่นมาใช้ เช่น รถขนน้ำของกรมตำรวจดับเพลิง

#### 2.14.5 ระบบสุขาภิบาล

ระบบน้ำประปา ภายในโครงการใช้ระบบกระจายน้ำแบบส่งขึ้น (UP FEED SYSTEM) ระบบกระจายน้ำแบบส่งขึ้น (UP FEED SYSTEM) น้ำประปาจะถูกแรงดันส่งขึ้นไปบนแต่ละชั้น แรงดันจากท่อใหญ่ของการประปาประมาณ 50 สามารถส่งขึ้นไปได้สูง 115 ฟุต ซึ่งเป็นความสูงของ อาคาร 8-12 ชั้น แต่แรงดันอาจเสียไป เนื่องจากการติดตั้งท่อน้ำต่างๆของสุขภัณฑ์ จึงกำหนดให้สูงได้ ไม่เกิน 6 ชั้น เพราะไม่สามารถเพิ่มแรงดันให้เกิน 50 เพราะจะเป็นอันตรายต่อสุขภัณฑ์ต่างๆได้

##### ระบบบำบัดน้ำเสียและการกำจัดขยะ

เอกสารนี้เป็นเอกสารที่สงวนไว้สำหรับการใช้งานเพื่อการศึกษาเท่านั้น ไม่อนุญาตให้นำไปใช้ประโยชน์ด้านการค้า ระบบกำจัดฆ้ำทั้งหมดมี 4 ระบบ คือ

เมื่อการดำเนินงานยังไม่เสร็จสิ้น ยังจำเป็นต้องให้ตัดแปลงเนื้อหาและต้องอ้างอิงถึงเจ้าของเอกสารทุกครั้งที่มีการนำไปใช้

1. ระบบบ่อเกรอะ บ่อซึม (SEPTIC TANK AND SAND FILTER) เป็นระบบกาจัดที่ให้สิ่งสกปรก ประเภทของแข็งแยกตัวออกมาตกตะกอนในบ่อเกรอะ แล้วซึมไปยังส่วนต่างๆของบ่อซึม ซึ่งต้องใช้ ที่มากและกาจัดน้ำทิ้งได้น้อย
2. ระบบ OXIDATION POND เป็นระบบกาจัดน้ำทิ้งที่ง่ายที่สุดอาศัยธรรมชาติมากที่สุด โดยทาบ่อ ให้สารตกตะกอนและย่อยสลายได้ภายใน 7 วัน โดยแบคทีเรียต้องใช้อย่างน้อย 2 บ่อ เรียงแบบ อนุกรม
3. ระบบ AERATED LAGOON คล้ายระบบที่ 2 เพียงแต่มีการเติมอากาศลงไปจึงสามารถขุดบ่อได้ เล็ก สดพื้นที่ลงไปจากระบบที่ 2 ประมาณ 5-10 เท่า
4. ระบบ ACTIVATED SLUDGE เป็นระบบที่ใช้เครื่องจักรกลมากที่สุดแต่ใช้พื้นที่น้อยที่สุดจึงนิยมทำกันมาก และยังมีกาเติมคลอรีนและอากาศลงไป ระบบนี้ได้ทาเป็นระบบสำเร็จรูปแบบถังเซพขึ้นมาใช้

ระบบการเดินท่อภายในอาคารสำหรับน้ำทิ้ง แบ่งออกเป็น 2 ระบบใหญ่ๆ ดังนี้

1. TWO PIPE SYSTEM เครื่องสุขภัณฑ์จะถูกจัดออกเป็น 2 กลุ่ม คือ
  - SOIL FITTING (ท่อกรอง รับของเสีย POUL MATTER) ได้แก่ WASTE CLOSTET, FINAL
  - WASTE FITTING (ท่อกรอง รับของเสีย WASTE WATER) BUTH TUBE, SHOWER
2. ONE PIPE SYSTEM หลักการระบบนี้ คือ ท่อ SOIL และ WASTE ต่อเข้ากับ MAIN STACK เพียงอันเดียว ซึ่งลงโดยตรงกับท่อรวมโดยต้องมี TRAP ซึ่งเป็นชนิดที่ระดับน้ำภายใน SEAL สูง เพื่อป้องกันการระเหยของ SEAL ต้องกันแรงดันออก ข้อดี คือ ประหยัดท่อและค่าติดตั้ง

ส่วนแบบที่ 1 มีข้อเสียคือ การทา STACK แยกกันทาให้เกิดแรงดันมากที่สุด ค่าบำรุงรักษาสูง ท่อมีจำนวนมาก และเสียพื้นที่สาหรับการวางท่อมาก ดังนั้นท่อระบบน้ำทิ้งในโครงการซึ่งมีการใช้สอยมากมาย ในการเดินท่อจะประหยัดมาก ถ้ามีการออกแบบจัดกลุ่มของห้องที่มีการใช้ใกล้เคียงกันเข้าไว้ด้วยแล้วเลือกใช้ระบบการเดินท่อที่เหมาะสมตามชนิด ขนาดและการเทกรด่างลงในท่อจึงจะทำให้ประหยัดค่าใช้จ่ายในการเดินท่อน้ำทิ้งได้มาก และเลือกระบบกาจัดน้ำเสียในโครงการจะใช้หลายระบบผสมกันแต่ความเหมาะสมของแต่ละอาคาร

## การกำจัดขยะ

วิธีการกำจัดขยะโดยทั่วไป มีดังนี้

1. การถมที่ลุ่ม
  2. การนาขยะไปเลี้ยงสัตว์
  3. เพา INCINERATION
  4. ปรับปรุงหน้าดินด้วยขยะ
- เอกสารนี้เป็นเอกสารที่สงวนไว้สาหรับการใช้งานเพื่อการศึกษาเท่านั้น ไม่อนุญาตให้นำไปใช้ประโยชน์ด้านการค้า ไม่ว่าจะกรณีใดๆ ทั้งสิ้น อีกทั้งห้ามมิให้ดัดแปลงเนื้อหาและต้องอ้างอิงถึงเจ้าของเอกสารทุกครั้งที่มีการนำไปใช้

ส่วนใหญ่การกำจัดขยะ มักปล่อยให้เป็นที่ของเทศบาล เนื่องจากการกำจัดขยะต้องเสีย ค่าใช้จ่ายในการซื้อเครื่องมือสูง และเสียพื้นที่ สำหรับขยะในโครงการโดยทั่วไปไม่มีปัญหามาก เพราะ ไม่ส่งกลิ่นเหม็น และไม่แพร่เชื้อ แต่ขยะประเภทเน่าสลาย จะต้องเก็บให้มิดชิด แล้วหาวิธีกำจัด โดยเร็ว

## 2.15 วัสดุในการตกแต่งภายใน

การใช้วัสดุตกแต่งภายในห้องของอาคารพักอาศัยตากอากาศและส่วนอื่นๆ ซึ่งบางชนิดไม่เหมาะสม และไม่สามารถนำมาใช้ได้ถ้าจะใช้ก็จะเกิดปัญหาจากอากาศบริเวณชายทะเลที่มีปฏิกิริยา ต่อวัสดุ นั้นๆ และต้องเพิ่มการบำรุงรักษา อันเป็นการเสียเวลาโดยเปล่าประโยชน์ จากการวิเคราะห์ ถึงวัสดุที่นำมาใช้นั้นจะต้องทนต่อสภาพดินฟ้าอากาศของชายทะเล ง่ายต่อการรักษา ทำความสะอาด ส่วนใหญ่ที่ใช้กันอยู่ก็จะเป็นวัสดุที่ได้จากธรรมชาติ และจากการประดิษฐ์โดยทั่วไป

ได้แก่ ไม้ทุกชนิด เช่น ไม้สัก ไม้เฝื่อน หวาย ไม้ฉำฉาฯ หินได้แก่พวกหินอ่อน หรือหินทะเล กระจกและอื่นๆ ซึ่งความจริงในส่วนของพื้นก็ไม่จำเป็นต้องปูรมทุกห้อง (นอกจากต้องการความ หรรษาและสวยงาม) เพราะยากแก่การทำมาความสะอาด เพราะชายทะเลมักจะมีทรายติดตัวของผู้ที่มาพัก ซึ่งการที่จะมาพักผ่อน เปลี่ยนบรรยากาศต้องการความสบาย โดยไม่จำเป็นต้องคอยระวังรักษาหรือใช้โดยยึดอัดไม่สะดวกพื้นที่ส่วนที่เป็นสาธารณะ โดยทั่วไปควรใช้หิน หรือกระเบื้องดินเผา หรือ วัสดุที่เหมาะสมกับอากาศชายทะเล และดูแลรักษาง่าย ทำความสะอาดง่ายและคงทนถาวร

### 2.15.1 วัสดุประเภทหิน

วัสดุประเภทหิน สำหรับผนังภายในและภายนอกของอาคาร นับว่าเหมาะสมที่จะกรด้วยวัสดุประเภทหินอันได้แก่ หินประเภทเนื้อละเอียด สามารถทนต่อดินฟ้าอากาศหรือใช้กันผนังและพื้นที่ใช้ งานหนัก ตลอดจนพื้นที่ที่คนพลุกพล่าน เพราะหินทนต่อการสัมผัส และทำความสะอาดง่าย และยังมีคุณสมบัติที่ให้ความงดงาม ประทับใจ มีค่า การเลือกใช้หินแต่ละชนิดก็จะให้ความรู้สึกต่างกันไป วัสดุประเภทหินสามารถแยกชนิดออกได้ดังต่อไปนี้

- หินอ่อน เป็นหินที่สามารถทนความสกปรกได้ดี ทนต่อสารเคมีได้บ้างบางชนิด ซึ่งจะใช้หินอ่อนกับผนังภายในเป็นส่วนมาก หินอ่อนให้ลักษณะที่มีคุณค่าในด้านความงามมากกว่าหินประเภทอื่นๆ มีสีให้เลือกหลายสี เช่น ขาว ดำ เทา ชมพู เขียว น้ำตาล เป็นต้น หินชนิดนี้ทนกับน้ำหนักปานกลาง ทนต่อ การขัดสี ไม่เก็บเสียง มีผิวหน้าที่สวยงาม หรรษา ถ้าถูกน้ำมันอาจต่างเป็นดวง มีทั้งแบบด้านและ แบบมัน มักใช้ปูพื้นห้องน้ำและที่ที่ต้องการความหรรษา วิธีปูคือ ปูบนทราย ขนาดความหนาของแผ่น จะเป็น 36 และ 1 นิ้ว

- หินกาบ คือหินที่ซ้อนกันเป็นชั้นๆ ที่นิยมใช้มีหลายสีคือ สีน้ำตาล ดำ เหลือง ส้มแดง ม่วง (มีราคาแพง ที่สุด) ส่วนมากใช้ปูตามทางเดิน ให้ความรู้สึกเป็นธรรมชาติการปูหินกาบทำได้โดย เตรียม พื้นที่ที่จะปู ให้มีผิวขรุขระ เพื่อหินกาบจะได้ติดแน่นกับพื้น ใช้แปรงชุบน้ำตีผนังให้ชุ่มตลอดเวลา ใช้ปูนทรายเป็น ตัวเชื่อม เมื่อปูต้องคอยจับแผ่นหินไปด้วย เพื่อไม่ให้ปูนเกาะที่หินกาบ เมื่อเสร็จใช้ฟองน้ำทำความสะอาด และลงแว็กซ์ การค้าไม่ว่ากรณีใดๆ ทั้งสิ้น อีกทั้งห้ามมิให้ดัดแปลงเนื้อหาและต้องอ้างอิงถึงเจ้าของเอกสารทุกครั้งที่มีการนำไปใช้

- หินแกรนิต ส่วนมากใช้กรุผนังหรือพื้นทางเดินของส่วนต่างๆ เนื่องจากเป็นหินที่แข็งที่สุด เนื้อแน่น และทนทาน เมื่อขัดให้ขึ้นเงาจะมีลักษณะคล้ายหินอ่อน รักษาและทำความสะอาดง่าย
- หินชนวน หินชนวนมีสีต่างๆให้เลือกหลายสี ได้แก่ สีฟ้า สีดำ และสีน้ำตาล มีราคาแพงแต่ประหยัดค่าบำรุงรักษาได้ดี
- หินหล่อ ได้แก่ วัสดุประเภทหินผสมกับซีเมนต์ คุณมีคุณค่าน้อยกว่าหินแท้ แต่มีความงามคงทน และรักษาง่าย

### 2.15.2 วัสดุประเภทดินเผา

วัสดุประเภทดินเผา เช่น อิฐ กระเบื้อง และเซรามิก สามารถใช้กรุพื้นและผนังราคาถูกกว่าหินทนทานดินฟ้าอากาศ ทนต่อการสึกกร่อน รักษาง่าย ตลอดจนมีลวดลายให้เลือกได้มากกว่า

- อิฐ สามารถนำมาใช้ได้โดยธรรมชาติของมัน หรือทาสีทับ สีธรรมชาติมีสีแดง สีแสด สีเหลือง ราคาถูกกว่าหิน คงทนและง่ายต่อการรักษา
- กระเบื้อง เป็นวัสดุที่สามารถปูได้ทั้งพื้นและผนัง ใช้ในทุกห้องได้ตามต้องการ เหมาะสมกับสภาพดินฟ้าอากาศ และทนต่อผลจากไอหม้อต้มได้เป็นอย่างดี มีหลากหลายแบบหลายขนาดหลากสีให้เลือกได้ตามความต้องการ

### 2.15.3 วัสดุประเภทไม้

เป็นวัสดุที่เหมาะสมกับการตกแต่งภายในที่ต้องการความเป็นธรรมชาติ เพราะหาได้ง่าย ทนต่อสภาพดินฟ้าอากาศ และมีความกลมกลืนกับสภาพแวดล้อม ไม่มีหลายชนิด เช่น

- ไม้สัก เป็นไม้เนื้อปานกลางระหว่างไม้เนื้อแข็งกับไม้เนื้ออ่อนใช้กับงานประณีตได้ดี รวมทั้งมีสีสนิม และลวดลายสวยงามเหมาะแก่การทำเครื่องเรือนในส่วนที่ต้องการความสวยงามและคงทน การนำมาใช้ควรขัดผิวให้เรียบเนียน อาจย้อมสีให้เข้มขึ้นเล็กน้อยก็จะสวยงาม
- ไม้อัดสัก เป็นไม้สักที่แปรรูปให้เป็นแผ่นบางอัดทับกับไม้เนื้อแข็ง เพื่อให้มีความแข็งแรงไม่บิดงอหรือหักใช้กรุเครื่องเรือน จะดูแลรักษายากกว่าเครื่องเรือนที่ทำผิวด้วยไม้สัก
- ไม้อัดยาง เป็นไม้อัดเช่นเดียวกับไม้อัดสักมีความแข็งแรงทนทานพอๆกันแต่มีเนื้อสีไม้และลวดลายน้อยกว่ามาก นิยมพ่นสีหรือกรูวัสดุอื่นทับผิวหน้าอีกที ราคาถูก แต่การใช้ไม้อัดยางพ่นสีทำผิวเครื่อง เรือน จะดูแลรักษายากกว่าเครื่องเรือนที่ทำผิวด้วยไม้สัก
- ไม้อัดมะปิ่น เป็นไม้อัดที่มีคุณภาพและราคาปานกลาง มีเนื้ออ่อนและทำผิวได้ดีโดยไม่ต้องย้อมสี
- ไม้อัดยมหิน มีลักษณะคล้ายไม้อัดสัก แต่มีลวดลายแปลกกว่า คือไม่เป็นระเบียบเรียบร้อยเหมือนลายของไม้สักแต่มีการผลิตน้อยจึงหายาก ราคาไม่แน่นอน มีความคงทนมาก
- ไม้สน หรือ ไม้ฉา เป็นไม้เนื้ออ่อนไม่นิยมใช้ทำเครื่องเรือนมากนักแต่มีใช้ประกอบหรือใช้ตกแต่งบางส่วนของเครื่องเรือนให้ดูสวยงามมากขึ้น ปัจจุบันมีการนำไปใช้ทำเครื่องเรือนทั้งตัวเพราะมีความสวยงามแต่ไม่ค่อย

แข็งแรง จึงใช้กับเครื่องเรือนที่มีขนาดเล็กไม่ต้องรับน้ำหนักมากนักหรือใช้ประดับบนโครงสร้างไม้เนื้อแข็งแทน ก็จะได้ผลดีเพราะมีความสวยงาม และราคาที่ย่อมเยา

- ไม้จำปา เป็นไม้เนื้ออ่อน ใช้กับงานที่มีความประณีต ไม่นิยมย้อมสี
- ไม้ประสานสัก เป็นไม้ชิ้นเล็กที่นำมาต่อกันเป็นแผ่น เพื่อทำเครื่องเรือน ไม่ทนทานเท่าไม้สัก ราคาถูก นอกจากนี้ยังมีผลิตภัณฑ์ ที่อัดแปรรูปแล้วใช้ทำเครื่องเรือนได้อีก มีความแข็งแรงเท่าเทียมกับไม้ แต่ ราคาถูกกว่า เรียกว่า “อีปซัมบอร์ด” จะใช้วัสดุกรุทับผิวหน้าหรือไม้ใช้ก็ได้

#### 2.15.4 วัสดุจำพวกหวายและไม้ไผ่

- หวาย เป็นวัสดุที่มีอยู่ตามธรรมชาติในเมืองร้อน เหมาะสมกับการนำมาใช้ตกแต่งอาคารประเภท โรงแรมพักตากอากาศเป็นอย่างยิ่ง เพราะมีความกลมกลืนกับธรรมชาติ ได้บรรยากาศที่เย็นสบาย ไม่ทำปฏิกิริยากับไอเค็มจากทะเลเหมือนโลหะ รวมทั้งราคาถูกสวยงาม น้ำหนักเบา เคลื่อนย้ายสะดวก นอกจากนี้ในปัจจุบันเครื่องเรือนที่ทำด้วยหวาย มีผลิออกมามากมายหลายแบบ สามารถย้อมด้วยสีฝุ่นหรือทำสีพ่นได้อย่างไรก็ตามก็ยังคงนิยมใช้สีธรรมชาติของหวายอยู่เช่นกัน

##### ข้อเสีย

- ไม่ทนทานต่อการกัดของมด มอด และเชื้อรา ซึ่งเป็นตัวทำลายเนื้อหวาย หวายมีคุณสมบัติคล้ายไม้ คือเนื้อหวายจะมีสารพวกแป้งและเซลลูโลส แต่สามารถป้องกันได้ด้วยการใช้ สารเคมีที่เป็นยารักษาเนื้อไม้ หวายไม้แข็งแรงเท่าไม้โดยเฉพาะส่วนที่เป็นหวายเส้นเล็กๆ อาจขาดง่าย ทำความสะอาดยาก มีชอกมดให้ฝุ่นเกาะมาก แต่สามารถเลี้ยงได้โดยการทำเฟอร์นิเจอร์ด้วยหวายเส้นใหญ่
- จะเก่าและเร็วหลังจาก 12 เดือนหรือ 2 ปีไปแล้วหากขาดการดูแลรักษา
- ติดไฟได้ง่าย

##### การนำไปใช้ในลักษณะอื่น

การเลือกใช้เครื่องเรือนหวายนั้น นอกจากจะซื้อสำเร็จรูปหรือสั่งทำตามที่ต้องการแล้ว ยังสามารถซื้อเพียงบางส่วนของผลิตภัณฑ์หวายเพื่อนำไปใช้ประกอบกับเครื่องเรือนได้ เช่น ซื่อหวาย สานลายดอกพิกุล ซึ่งมีสานเป็นแผ่นขายเป็นตารางฟุตเพื่อนำไปกรุผนังเก้าอี้ หัวเตียง ซึ่งหัวเตียงนี้ นำไปประกอบหัวเตียงอื่นที่ไม่ใช่หวายได้

เบาะที่ใช้กับเก้าอี้หวายนั้น มีทั้งที่มีใช้ป็นนุ่น และเป็นฟองน้ำผ้าหุ้มเบาะมักใช้ผ้าฝ้ายเพราะมีเนื้อหยาบซึ่งดูเหมาะสมกับลักษณะของหวาย จะมีอยู่บ้างเหมือนกันที่เลือกใช้วัสดุที่ตรงกันข้ามกับลักษณะของหวาย เพื่อให้เกิดความรู้สึกใหม่ๆ เช่น ใช้ผ้าแพรหรือผ้าไหมที่ดูเป็นมัน เป็นต้น

เอกสารนี้เป็นเอกสารที่สงวนไว้สำหรับการใช้งานเพื่อการศึกษาเท่านั้น ไม่อนุญาตให้นำไปใช้ประโยชน์ด้านการค้าไม่ว่ากรณีใดๆ ทั้งสิ้น อีกทั้งห้ามมิให้ดัดแปลงเนื้อหาและต้องอ้างอิงถึงเจ้าของเอกสารทุกครั้งที่มีการนำไปใช้

การใช้วัสดุอื่นผสมการใช้หวายผสมกับวัสดุอื่นมีมานานแล้ว ในปัจจุบันมีวิวัฒนาการของการผสมผสานดังกล่าว มากขึ้นเรื่อยๆ เช่น น้ำหวายมาผสมผสานกับกระจกทำเป็นที่บังตา ใช้หวายผสมกับโครงสร้างแดนเลส เป็นเก้าอี้นั่ง ใช้หวายตกแต่งเก้าอี้นวม เป็นต้น

- ไม้ไผ่ ไม้ไผ่เป็นไม้ที่หาง่ายและมีอยู่ทั่วไปในทุกภาคของเมืองไทยเป็นวัสดุที่มีราคาไม่แพงจนเกินไปแต่มีความแน่นอน คือ ไม่ว่าจะเปลี่ยนแปลงไปอย่างไรก็ยังมีคุณค่าในตัวเอง ที่เห็นเป็นอยู่เสมอกว่า เป็นไม้ไผ่และไม่ทิ้งความเป็นธรรมชาติในตัวเอง ถึงแม้ว่าจะผนวกเอาฝีมือและความคิดของคนในการ นำมาใช้แล้วก็ตาม ไม้จึงเป็นไม้ที่คนเห็นแล้วก็อดนึกถึงความเป็นธรรมชาติไม่ได้ และให้ความรู้สึกที่ ผ่อนคลายขึ้นเสมือนว่าได้นั่งอยู่ท่ามกลางบรรยากาศของธรรมชาติ

ไม้ไผ่ที่นำมาตกแต่งนั้น จะต้องผ่านกรรมวิธีหลายอย่าง ตั้งแต่การแช่ในน้ำต้ม ย่าง และอบ ก่อนที่จะนำมาใช้ในลักษณะการออกแบบที่แตกต่างกันออกไป ไม้ไผ่นี้เหมาะสมเป็นอย่างมากสำหรับ การตกแต่งบริเวณที่อยู่อาศัย หรือนำมาประกอบในการทำเฟอร์นิเจอร์ โคมไฟกันผนัง แต่งเพดาน ฯลฯ นับเป็นการเหมาะสมอย่างมากที่ตะใช้กับสภาพที่เป็นชายทะเล เพราะไม้ปลอดภัยจากปัญหาที่เป็น ใอน้ำเค็มที่ทำให้โลหะเกิดสนิมเร็วกว่าปกติ และมีราคาถูกกว่าวัสดุอื่นๆ และจากการที่ได้ผ่านกรรมวิธี ต่างๆ มาแล้ว ทำให้ไม้ไผ่ที่จะนำมาใช้ มีความคงทนถาวรและปลอดภัยจากแมลง

คุณสมบัติและลักษณะต่างๆของไม้ไผ่ ไม้ไผ่มีลักษณะเป็นปล้องไม้กลมขนาดต่างๆ ข้างในกลวงเป็นช่วงๆ ขนาดจะแตกต่างกัน แล้วแต่อายุและพันธุ์ของไม้ไผ่ โดยเนื้อแท้ไผ่ถึงแม้จะดูโปร่งเบา แต่ก็แข็งแรงสามารถรับแรงประเภทต่างๆได้ดีด้วยเหตุนี้เราจึงสามารถนำไผ่มาใช้ประโยชน์ได้ทั้ง 2 ประเภทคือใช้เป็นโครงสร้างกับใช้เป็นวัสดุตกแต่ง หรือบางครั้งอาจจะใช้ร่วมกันคือใช้เป็นทั้งโครงสร้าง และวัสดุตกแต่งไปในตัว

ในการนำไผ่มาตกแต่งนั้น สามารถทำได้ทุกจุด และสามารถสร้างอะไรก็ได้ทุกประเภท ยกตัวอย่างส่วนที่นำไผ่มาตกแต่งได้ดังนี้

- ทำเครื่องเรือน
- ตกแต่งผนัง เพดาน ฝ้า
- ทำของประดับ เช่น โคมไฟ ฯลฯ

ไม้ไผ่มีหลายขนาดและหลายชนิดตลอดจนมีความยาวที่แตกต่างกัน เช่น ปล้องใหญ่ใช้ทำโครงสร้างเครื่องเรือนหรือโครงสร้างผนังเบา ปล้องเล็กใช้ตกแต่งประกอบโครงสร้าง ส่วนปล้องที่มี ขนาดเล็กมาก อาจผ่าเป็นไม้สี่เหลี่ยมหรือฉาก เป็นต้น

#### การใช้ไม้ไผ่ตกแต่งผนังและเพดาน

จะใช้วิธีที่คล้ายคลึงกัน หากมีผนังเดิมอยู่แล้วก็อาจใช้ไม้ไผ่ผ่าซีกแล้วกรุเป็นแนวทับผนังเดิม ลงไป อาจกรตามแนวตั้งหรือแนวนอน หรือสลับแนวกัน หรือบางช่วงอาจจะเว้นช่องบ้างก็ได้สามารถ นำไม้ไผ่มาใช้แทนคิ้วได้ โดยอาจจะใช้เป็นคิ้วบัวเพดาน นอกจากนี้ถ้าใช้ไม้ไผ่ทำแนวผนังปิดรอยต่อระหว่างวัสดุต่างชนิดกันได้นั้นด้านการค้าการใช้ไม้ไผ่ปูพื้น ทั้งสิ้น อีกทั้งห้ามมิให้ตัดแปลงเนื้อหาและต้องอ้างอิงถึงเจ้าของเอกสารทุกครั้งที่มีการนำไปใช้

ปัจจุบันมีปาร์เก้ไม้ไผ่ ซึ่งมีความทนทานและสวยงาม นำมาปูเฉพาะช่วงหรือปูตลอดแนวนั้นให้ความรู้สึกเป็นธรรมชาติดีกว่าปูปาร์เก้หรือปูพรม

### การใช้ไม้ไผ่ทำฉากบังตา

การนำไม้ไผ่มาใช้ในการตกแต่งที่นิยมมากอีกวิธีหนึ่ง คือการทำบังตานั่นเอง เพราะลักษณะที่เป็นปล้องกลมของไม้ไผ่ เมื่อนำมาต่อกันเข้าเป็นผืนก็ทำให้สวยงาม การสานตัวกันให้เป็นแผงนี้ทำให้เกิดลวดลายขึ้น เราสามารถออกแบบลวดลายของบังตาไม้ไผ่ได้หลายแบบอาจสานกันเป็นตาราง หรือรูปสี่เหลี่ยมขนมเปียกปูน ฯลฯ หรือเป็นลายอิสระที่ไม่มีรูปทรง

### การใช้ไม้ไผ่ทำเครื่องเรือน

ไม้ไผ่สามารถใช้ทำเป็นเครื่องเรือนทุกชนิดได้ ตั้งแต่ ตู้ เตียง ไปจนถึงเก้าอี้ต่างๆ ซึ่งหากเรา ตกแต่งผนังด้วยไม้ไผ่แล้วและใช้เครื่องเรือนที่ทำด้วยไม้ไผ่ ก็จะดูเข้ากันได้ดีทีเดียว

### การใช้ไม้ไผ่ทำเครื่องประดับตกแต่ง

เศษไม้ไผ่ที่เหลือเล็กน้อยๆ สามารถนำมาใช้ทำเครื่องประดับตกแต่งได้หลายชนิด เช่นทำ กรอบรูป โคมไฟ ฯลฯ บางชนิดก็เป็นของใช้ไปในตัวอีกด้วย

## 2.15.5 กระจก

กระจกเป็นวัสดุที่สำคัญต่อการตกแต่งภายในเป็นอย่างมาก เพราะมีความสวยงามในตัวเอง สามารถใช้ร่วมกับวัสดุอื่นๆ ได้เป็นอย่างดี มีความโปร่งแสง ทนไฟ และกระจกเงาก็มีความสำคัญใน การเพิ่มความโปร่ง โล่ง มีคุณค่า หรรษา ให้กับสถานที่

กระจกมีหลายแบบ สามารถเลือกใช้ได้ตามความต้องการ เช่น กระจกดูความร้อน กระจก 2 ชั้น ช่วยกระจายแสงและกรองความร้อน กระจกบานเกล็ดรับลมได้ดี กระจกมีข้อดีคือ สามารถกัน น้ำ กันฝน กันลมได้ ปลอดภัยจากเชื้อราและสามารถป้องกันเสียงได้อีกด้วย แต่มีข้อเสียคือ มีขนาดใหญ่ ไม่มาก (ถ้าต้องการขนาดใหญ่พิเศษ ต้องสั่งจากต่างประเทศ และมีราคาสูงมาก ) ยากต่อการขนส่ง ผิวหน้ามักจะเป็นรอยขีดข่วน

## 2.15.6 ผ้าผ่าน

ผ้าผ่านเป็นวัสดุที่สำคัญในการตกแต่งภายใน ที่มีความจำเป็นต่อประตู หน้าต่าง และกระจก บางครั้งอาจนำมาใช้ในลักษณะการปิดกันอื่นๆ ได้ ผ้าที่นำมาทำผ้าผ่านมีหลายชนิดด้วยกัน เช่น

- ผ้าไหม เป็นผ้าที่มีคุณค่ามาก ให้ความรู้สึกเป็นทางการ สง่างาม เป็นระเบียบ
- ผ้ากำมะหยี่ ให้ความรู้สึก หรรษาฟุ่มเฟือย ภูมิฐาน นุ่มนวล มีราคา
- ผ้าฝ้าย ให้ความรู้สึกสบาย เป็นกันเอง

เอกสารนี้เป็นเอกสารที่สงวนไว้สำหรับการใช้งานเพื่อการศึกษาเท่านั้น ไม่อนุญาตให้นำไปใช้ประโยชน์ด้านการค้า

- ผ้าป่าน ให้ความรู้สึกเบา โปร่งสบาย

ไม่ว่ากรณีใดๆ ทั้งสิ้น อีกทั้งห้ามมิให้คัดแปลงเนื้อหาและต้องอ้างอิงถึงเจ้าของเอกสารทุกครั้งที่มีการนำไปใช้

- ผ้าลูกไม้ ให้ความรู้สึกนุ่มนวล โรแมนติกนอกจากนี้ยังมีผ้าไหม ผ้า มู่ลี่ต่างๆที่ให้ความรู้สึกเป็นธรรมชาติ โปร่งสบาย

ประโยชน์ของผ้ามีหลายอย่าง คือ ช่วยกรองแสงให้ลดความจ้าลง ควบคุมความสว่างได้ ตามต้องการ ช่วยลดความร้อนจากอุณหภูมิของแสงแดด ทำให้เครื่องปรับอากาศทำงานได้อย่างมีประสิทธิภาพ รวมทั้งช่วยกันฝุ่น ป้องกันเสียงสะท้อน สร้างบรรยากาศในการตกแต่ง และบังสายตาได้ เป็นอย่างดี

### 2.15.7 ปูนเปลือย

คือลักษณะพื้นผิวที่โชว์เนื้อคอนกรีต ไม่มีการทาสี โดยทั่วไปแบ่งออกได้เป็น 2 แบบ

#### ปูนเปลือยแบบแรก

คือพื้นผิวคอนกรีตหล่อที่ไม่มีการฉาบแต่งผิวหรือที่เรียกกันแบบสั้นๆ ว่าคอนกรีตเปลือย พื้นผิวประเภทนี้เกิดจากการหล่อคอนกรีตลงในแบบ เมื่อครบอายุคอนกรีตก็ถอดแบบสำหรับหล่อ คอนกรีตออกก็จะได้คอนกรีตพื้นผิวคอนกรีตที่ยังไม่มีการฉาบแต่งผิวใดๆ ทั้งสิ้น

ลวดลายพื้นผิวของคอนกรีตเปลือยจะขึ้นอยู่กับวัสดุที่นำมาใช้ทำแบบหล่อคอนกรีต พื้นผิว คอนกรีตเปลือยส่วนใหญ่ที่เราพบเห็นในนิตยสารต่างประเทศเกิดจากการใช้ แบบเหล็กซึ่งจะทำให้ผิวของคอนกรีตหลังจากถอดแบบแล้ว มีความเรียบเนียน และมันวาวเล็กน้อย แต่สำหรับประเทศไทย ยัง นิยมการใช้ แบบไม้ ซึ่งมีข้อจำกัด จากเรื่องขนาดของไม้แบบ เนื้อไม้ จำนวนครั้งที่ใช้ของไม้แบบ ซึ่งจะ ทำให้ผิวคอนกรีตไม่สวยงาม เท่ากับการใช้ แบบเหล็ก นอกจากนั้นเมื่อเปรียบเทียบต้นทุนของการใช้ แบบเหล็กจะมีราคาแพงกว่าการใช้แบบ ไม้อีกด้วย ความลึกบากในการทำคอนกรีตเปลือย ความยาก ของการทำคอนกรีตเปลือย ก็คือ ความสม่ำเสมอของ สีคอนกรีต ซึ่งสัมพันธ์กับอัตราส่วนในการผสม คอนกรีต หากส่วนผสมของ ซีเมนต์ หิน ทราย และน้ำในแต่ละ ครั้งไม่เท่ากัน ก็จะทำให้สีของ คอนกรีตไม่เท่ากัน

#### ปูนเปลือยแบบที่สอง

คือ ผนังที่ก่อด้วยวัสดุก่อและฉาบปูนซีเมนต์ แบบขัดหยาบ หรือขัดมัน โดยไม่ทาสี โดยส่วนมากการใช้ผิวปูนเปลือยแบบนี้ มักจะเกิดความต้องการของผู้ออกแบบที่ อยากรู้ได้พื้นผิวแบบ คอนกรีตเปลือย แต่ด้วยข้อจำกัดดังที่กล่าวไปข้างต้น จึงทำให้นักออกแบบในบ้าน เรามักจะเลือกใช้ผิวซีเมนต์ผิว มันแทน

ความยากของการทำผิวซีเมนต์ขัดมัน คล้ายคลึงกับการทำคอนกรีตเปลือย นั่นคือ ความยาก ในการทำให้ ผิวขัดมันให้มีสีที่สม่ำเสมอ เนื่องจากการขัดมันจะต้องทำการขัดมันในขณะที่คอนกรีต กำลังเซตตัว ดังนั้นจึงไม่สามารถขัดพื้นที่ ได้กว้างนัก ทำให้เกิดความแตกตงบริเวณรอยต่อระหว่าง พื้นผิวในการขัดแต่ละ ครั้ง ปัจจัยที่สำคัญที่สุดที่อยากให้ผู้ที่กำลังตัดสินใจจะสร้างบ้านแบบปูนเปลือย ชนิดขัดมันตระหนักถึงมากที่สุดก็คือช่างฝีมือ

ควรหาช่างที่มีประสบการณ์ในการทำผิวขัดมันเพราะหากใช้ช่างที่ไม่มีประสบการณ์แล้ว นอกจากจะไม่ได้ผิวขัด มันตามที่ต้องการแล้ว ยังอาจทำให้เกิดการแตกถลอกของพื้นผิวซึ่งแก้ไขได้ ยากลำบากเป็นอย่างยิ่งอีกด้วย

### 2.15.8 เหล็กรูปพรรณชนิดต่างๆ

- เหล็กไอบีเอ็ม (H-Beam) เป็นเหล็กโครงสร้างรูปพรรณขึ้นรูปรีดเกรด 55400 ความยาวมาตรฐาน 6 M. เหมาะสำหรับงานโครงสร้างเสา คาน และโครงสร้างขนาดใหญ่
- เหล็กไอบีเอ็ม (I-Beam) เป็นเหล็กโครงสร้างรูปพรรณขึ้นรูปรีดเกรด ss400 ความยาวมาตรฐาน 6 M. เหมาะสำหรับงานทำเสา คาน และรางเครน ที่ต้องการรับน้ำหนักมาก
- เหล็กตัวซี (Light Lip Channel) เป็นเหล็กรูปพรรณขึ้นรูปเย็น ความยาวมาตรฐาน 6 M. มีหน้าตัด เป็นรูปตัวซี เหมาะสำหรับงานโครงสร้างทั่วไปงานบันไดการทำโครงหลังคา แปะ ต่างๆ
- เหล็กฉาก (Equal Angle) เป็นเหล็กโครงสร้างรูปพรรณขึ้นรูปรีด ความยาวมาตรฐาน 6 M. เหมาะสำหรับงาน โครงสร้างบ้าน, หลังคาโรงงาน งานโครงสร้างขนาดเล็กโดยทั่วไป เสาส่งไฟฟ้าและวิทยุ
- เหล็กแผ่นลาย (Checkerd Plate) มีลักษณะเป็นแผ่นสี่เหลี่ยมผืนผ้า ผิวเป็นลวดลายขุ่น เพื่อป้องกันการลื่นและน้ำขังเหมาะสำหรับการใช้ปูพื้นทางเดินและบันได พื้นรถบรรทุก ฯลฯ มีหลายขนาด และความหนา
- เหล็กแผ่นดำ (Plate) มีลักษณะเป็นแผ่นสี่เหลี่ยมผืนผ้า ผิวเรียบ นิยมใช้สำหรับงาน โครงสร้างทั่วไป การปูพื้น การเชื่อมต่อโครงสร้างยานยนต์ งานต่อเรือ สะพานเหล็ก ฯลฯ มีหลายขนาด และความหนา

# บทที่ 3

## กลุ่มเป้าหมาย พฤติกรรม และพื้นที่ที่ต้องการ

### 3.1 ลักษณะกลุ่มเป้าหมาย

#### 3.1.1 นักท่องเที่ยวชาวไทยและชาวต่างชาติ (100%)

นักท่องเที่ยวหรือชาวต่างชาติที่มีความสนใจและชื่นชอบในอาหารทะเลในทุกเพศทุกวัย มีฐานะระดับกลาง-สูงโดยมีจุดประสงค์เพื่ออำนวยความสะดวกแก่ผู้ที่เข้ามา โดยแบ่งออกเป็น 2 ประเภท ได้แก่

- นักท่องเที่ยวชาวไทย 60%
- นักท่องเที่ยวชาวต่างชาติ 40%

### 3.2 พฤติกรรมผู้รับบริการและผู้ให้บริการ

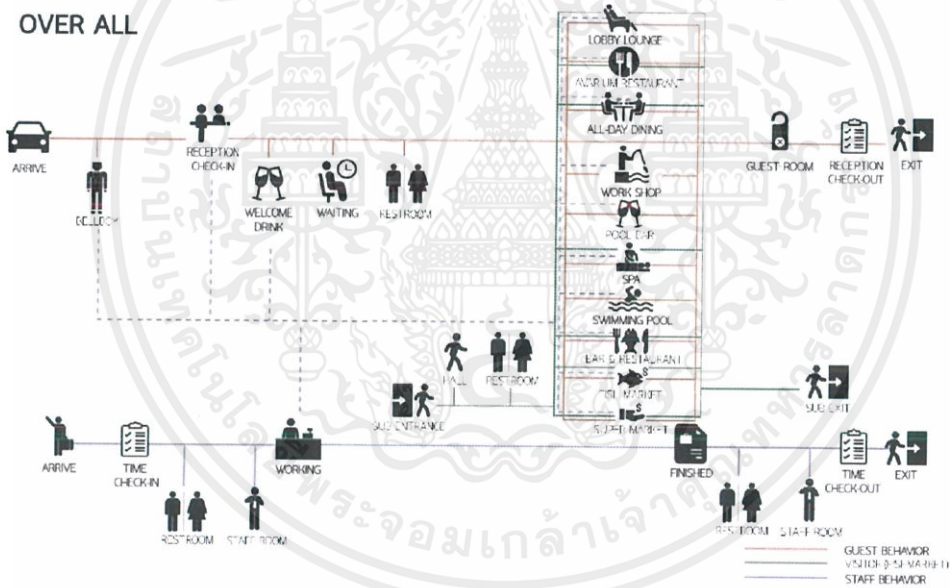

ภาพที่ 24 พฤติกรรมผู้รับบริการและผู้ให้บริการโดยรวม

#### LOBBY

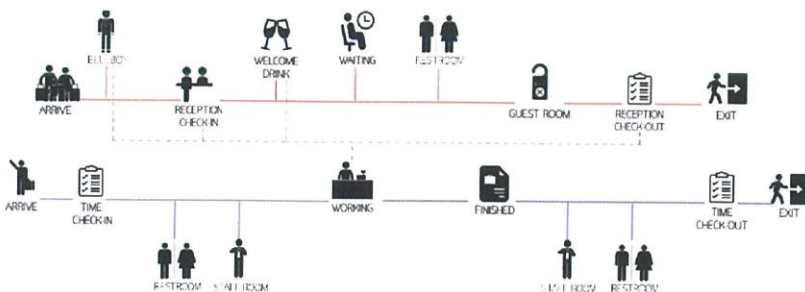

เอกสารนี้เป็นเอกสารที่สงวนไว้สำหรับการใช้งานเพื่อการศึกษาเท่านั้น ไม่อนุญาตให้นำไปใช้ประโยชน์ด้านการค้าไม่ว่ากรณีใดๆ ทั้งสิ้น อีกทั้งห้ามมิให้ตัดแปลงเนื้อหาและต้องอ้างอิงถึงเจ้าของเอกสารทุกครั้งที่มีการนำไปใช้

SPA

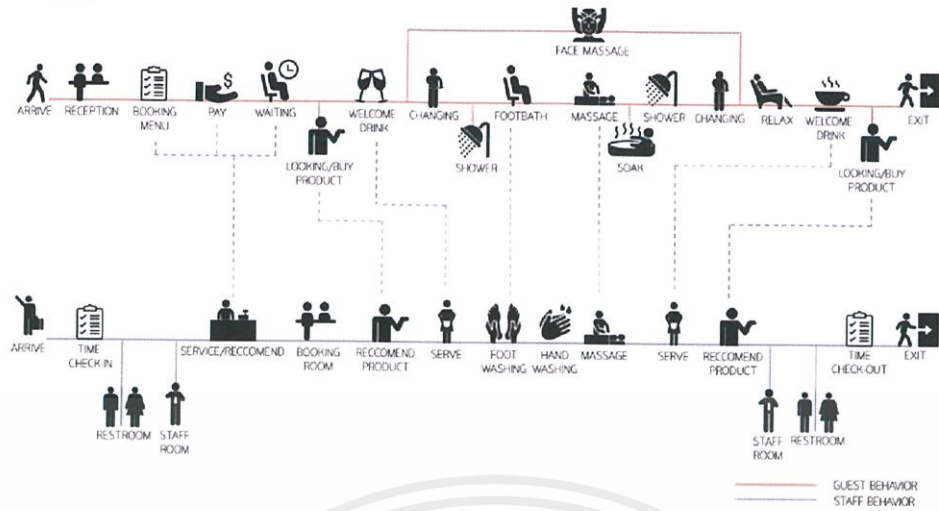

ภาพที่ 25 พฤติกรรมผู้รับบริการและผู้ให้บริการส่วนสปา

AVARIUM RESTAURANT

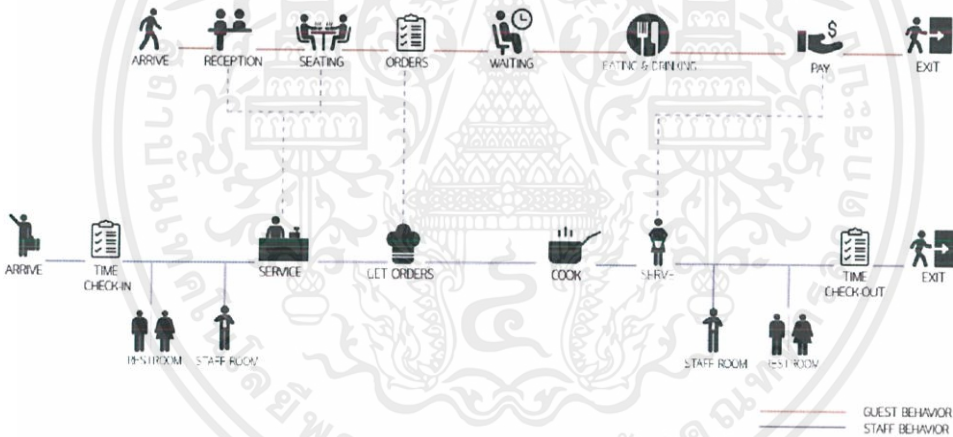

ภาพที่ 26 พฤติกรรมผู้รับบริการและผู้ให้บริการส่วนร้านอาหาร

เอกสารนี้เป็นเอกสารที่สงวนไว้สำหรับการใช้งานเพื่อการศึกษาเท่านั้น ไม่อนุญาตให้นำไปใช้ประโยชน์ด้านการค้า  
ไม่ว่ากรณีใดๆ ทั้งสิ้น อีกทั้งห้ามมิให้ตัดแปลงเนื้อหาและต้องอ้างอิงถึงเจ้าของเอกสารทุกครั้งที่มีการนำไปใช้

### 3.3 พื้นที่ที่ต้องการ

#### LOBBY

Component	Area/Unit (sq.m.)	Unit	Area (sq.m.)	Remark
Hall	0.80	40	32	Neufert Architects Data
Front Desk	5.50	1	5.50	Human Dimension ①
Luggage Room	0.20	40	8.00	Neufert Architects Data
Seating Set	5.58	5	27.90	Human Dimension ②
Armchair Set	3.60	4	14.40	Human Dimension ③
Circulation			26.34	30% Of Area

Total

114.14

\* รองรับได้ 68 คน

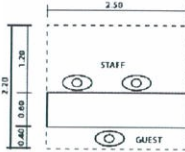

① FRONT DESK 5.50 sq.m.



② SEATING SET 5.58 sq.m.

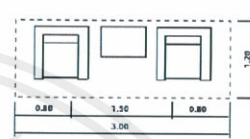

③ ARMCHAIR SET 3.60 sq.m.

ภาพที่ 27 ตารางการคำนวณพื้นที่ที่ต้องการ

#### FISH MARKET

Component	Area/Unit (sq.m.)	Unit	Area (sq.m.)	Remark
Hall	0.80	40	32	Neufert Architects Data
Cashier Counter	2.00	3	6.00	Neufert Architects Data ①
Aquaculture Tank	2.25	10	22.50	Case Study ②
Display Freezer	1.55	6	9.30	Human Dimension ③
Display Fridge	1.50	7	10.50	Human Dimension ④
Circulation			32.12	40% Of Area
Storage			11.24	10% Of Area

Total

123.66

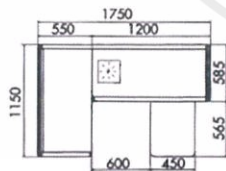

① CASHIER COUNTER 2.00 sq.m.

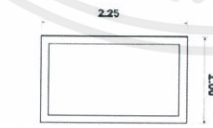

② AQUACULTURE TANK 2.25 sq.m.

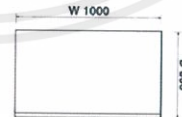

③ DISPLAY FREEZER 1.55 sq.m.

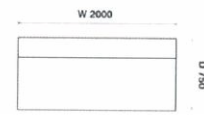

④ DISPLAY FRIDGE 1.50 sq.m.

ภาพที่ 28 ตารางการคำนวณพื้นที่ที่ต้องการ

เอกสารนี้เป็นเอกสารที่สงวนไว้สำหรับการใช้งานเพื่อการศึกษาเท่านั้น ไม่อนุญาตให้นำไปใช้ประโยชน์ด้านการค้า ไม่ว่ากรณีใดๆ ทั้งสิ้น อีกทั้งห้ามมิให้ตัดแปลงเนื้อหาและต้องอ้างอิงถึงเจ้าของเอกสารทุกครั้งที่มีการนำไปใช้

## POOL BAR

Component	Area/Unit (sq.m.)	Unit	Area (sq.m.)	Remark
Counter Bar 10 Seat	7.20	1	7.20	Neufert Architects Data ①
Seating Set	5.58	10	55.80	Human Dimension ②
Armchair Set	3.36	15	50.40	Human Dimension
Cashier Counter	2.10	1	2.10	Human Dimension ③
Service Station	2.00	4	8.00	Human Dimension
Circulation			37.05	30% Of Area
Storage			16.06	10% Of Area

**Total** 176.61

\* รองรับได้ 44 คน

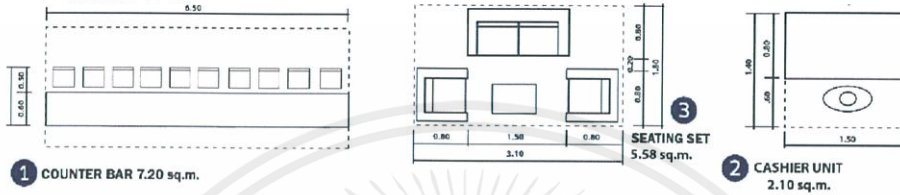

ภาพที่ 29 ตารางการคำนวณพื้นที่ที่ต้องการ

## AVARIUM RESTAURANT

Component	Area/Unit (sq.m.)	Unit	Area (sq.m.)	Remark
Counter Bar 10 Seat	7.20	1	7.20	Neufert Architects Data
4 Sitting Area	3.69	35	129.15	Human Dimension ①
2 Sitting Area	1.71	23	39.33	Human Dimension ②
Cashier Counter	2.10	1	2.10	Human Dimension ③
Service Station	2.00	8	16.00	Human Dimension
Circulation			58.13	30% Of Area
Kitchen			100.8	40% Of Area
Storage			15.12	15% Of Kitchen Area

**Total** 368.00

\* รองรับได้ 196 คน ( 50% ของตู้เข้าพัก )

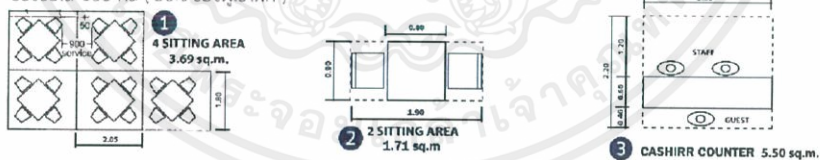

ภาพที่ 30 ตารางการคำนวณพื้นที่ที่ต้องการ

เอกสารนี้เป็นเอกสารที่สงวนไว้สำหรับการใช้งานเพื่อการศึกษาเท่านั้น ไม่อนุญาตให้นำไปใช้ประโยชน์ด้านการค้า ไม่ว่าจะกรณีใดๆ ทั้งสิ้น อีกทั้งห้ามมิให้ตัดแปลงเนื้อหาและต้องอ้างอิงถึงเจ้าของเอกสารทุกครั้งที่มีการนำไปใช้

## ALL-DAY DINING

Component	Area/Unit (sq.m.)	Unit	Area (sq.m.)	Remark
6 Sitting Area	4.92	14	69.00	Human Dimension
4 Sitting Area	3.69	38	140.22	Human Dimension ①
2 Sitting Area	1.71	19	32.50	Human Dimension ②
Counter Bar 10 Seat	7.20	1	7.20	Neufert Architects Data
Buffet Area	25.00	1	25.00	Human Dimension
Cashier Counter	2.10	1	2.10	Human Dimension
Service Station	2.00	2	4.00	Human Dimension ③
Circulation			84.00	30% Of Area
Kitchen			145.6	40% Of Area
Storage			21.84	15% Of Kitchen Area

**Total** 531.44

\* รองรับได้ 274 คน ( 70% ของผู้เข้าพัก )

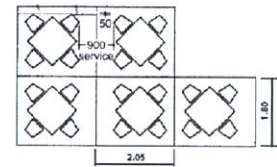

① 4 SITTING AREA  
3.69 sq.m.

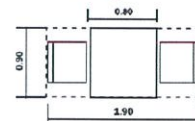

② 2 SITTING AREA  
1.71 sq.m

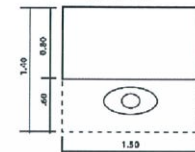

③ CASHIER UNIT  
2.10 sq.m.

ภาพที่ 31 ตารางการคำนวณพื้นที่ที่ต้องการ

## SPA

Component	Area/Unit (sq.m.)	Unit	Area (sq.m.)	Remark
Hall	0.80	10	8.00	Human Dimension
Seating Set	5.58	1	5.58	Human Dimension ①
Armchair Set	3.60	1	3.60	Human Dimension ②
Reception	5.50	1	5.50	Human Dimension
Single Massage Room	14.00	5	70.00	Human Dimension ③
Duo Massage Room	22.50	5	112.5	Human Dimension ④
Bar Healthy Drink	6.30	1	6.30	Human Dimension
Staff Room	12.00	1	12.00	Neufert Architects Data
Circulation			67.04	30% Of Area

**Total**

\* รองรับได้ 15 คน

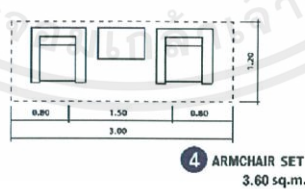
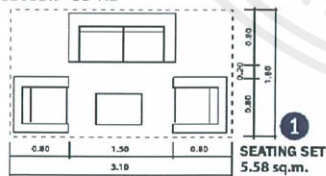

② SINGLE MASSAGE ROOM  
14.00 sq.m.

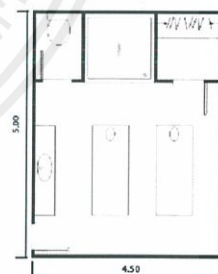

③ DUO MASSAGE ROOM  
22.50 sq.m.

ภาพที่ 32 ตารางการคำนวณพื้นที่ที่ต้องการ

เอกสารนี้เป็นเอกสารที่สงวนไว้สำหรับการใช้งานเพื่อการศึกษาเท่านั้น ไม่อนุญาตให้นำไปใช้ประโยชน์ด้านการค้า  
ไม่ว่ากรณีใดๆ ทั้งสิ้น อีกทั้งห้ามมิให้ตัดแปลงเนื้อหาและต้องอ้างอิงถึงเจ้าของเอกสารทุกครั้งที่มีการนำไปใช้

## BAR & RESTAURANT

Component	Area/Unit (sq.m.)	Unit	Area (sq.m.)	Remark
6 Sitting Area	4.92	6	29.52	Human Dimension ①
4 Sitting Area	3.69	28	103.32	Human Dimension
2 Sitting Area	1.71	12	20.52	Human Dimension ②
Counter Bar 10 Seat	31.85	1	31.85	Neufert Architects Data
Cashier Counter	2.10	1	2.10	Human Dimension
Service Station	2.00	8	16.00	Human Dimension
Seating Set	5.58	3	16.74	Human Dimension ③
Circulation			61.80	30% Of Area
Kitchen			107.12	40% Of Area
Storage			16.10	15% Of Kitchen Area

**Total**

**391.00**

\* รองรับได้ 182 คน

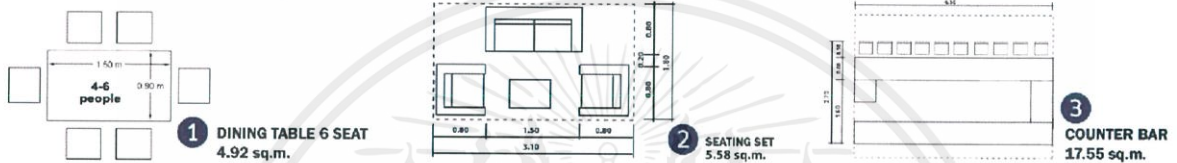

ภาพที่ 33 ตารางการคำนวณพื้นที่ที่ต้องการ

เอกสารนี้เป็นเอกสารที่สงวนไว้สำหรับการใช้งานเพื่อการศึกษาเท่านั้น ไม่อนุญาตให้นำไปใช้ประโยชน์ด้านการค้า ไม่ว่าจะกรณีใดๆ ทั้งสิ้น อีกทั้งห้ามมิให้ดัดแปลงเนื้อหาและต้องอ้างอิงถึงเจ้าของเอกสารทุกครั้งที่มีการนำไปใช้

# บทที่ 4

## การวิเคราะห์ข้อมูลและแนวความคิดในการออกแบบ

### 4.1 การวิเคราะห์ข้อมูล

#### 4.1.1 การวิเคราะห์ที่ตั้ง และอาคาร

พื้นที่โดยประมาณ : 57 ไร่  
 ที่ตั้งโครงการ : 9 หมู่ที่ 5 ถนนปากน้ำปราณ  
 ตำบลปากน้ำปราณ อำเภอปราณบุรี  
 ประจวบคีรีขันธ์ 77220  
 พิกัด : 12°23'03.7"N 99°59'51.8"E



- การเข้าถึงโครงการไม่ห่างจากถนนใหญ่มากนัก และมีจุดที่สังเกตได้ค่อนข้างชัดเจน
- มีถนนล้อมรอบตัวโครงการทั้ง 4 ด้าน
- เป็นย่านชุมชนชาวประมงโดยมีถนนสายหลักตัดผ่าน ซึ่งสามารถเข้าถึงได้ด้วยรถยนต์ส่วนตัว

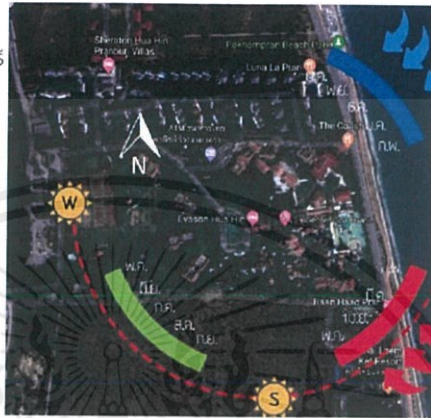

ลมมรสุมฤดูหนาว ตะวันออกเฉียงเหนือ

ลมมรสุมฤดูร้อน ตะวันออกเฉียงใต้



#### อาณาเขตที่ตั้ง

- ทิศเหนือ : ถนนลาดยาง มุ่งหน้าบ้านวังแดง
- ทิศตะวันออก : ถนนลาดยาง มุ่งหน้าบ้านวังแดง
- ทิศใต้ : ถนนลาดยาง มุ่งหน้าบ้านวังแดง
- ทิศตะวันตก : คลองน้ำเค็ม มุ่งหน้าบ้านวังแดง

ภาพที่ 34 การวิเคราะห์ที่ตั้งและอาคาร



ภาพที่ 35 การวิเคราะห์ที่ตั้งและอาคาร

เอกสารนี้เป็นเอกสารที่สงวนไว้สำหรับการใช้งานเพื่อการศึกษาเท่านั้น ไม่อนุญาตให้นำไปใช้ประโยชน์ด้านการค้า ไม่ว่าจะกรณีใดๆ ทั้งสิ้น อีกทั้งห้ามมิให้ตัดแปลงเนื้อหาและต้องอ้างอิงถึงเจ้าของเอกสารทุกครั้งที่มีการนำไปใช้

4.1.2 การวิเคราะห์ค่าความสัมพันธ์ของพื้นที่

OVER ALL

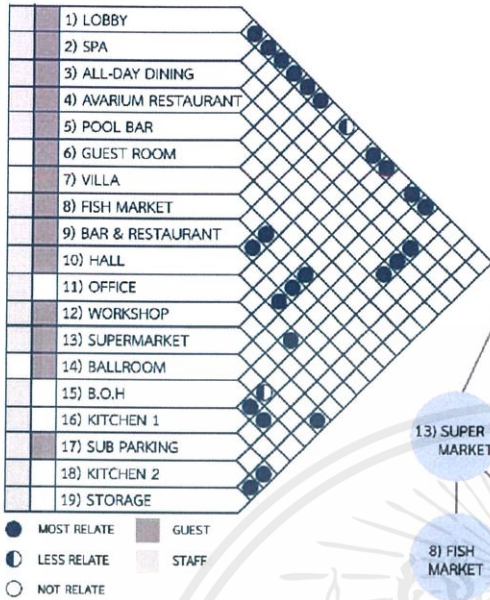

DIAGRAM

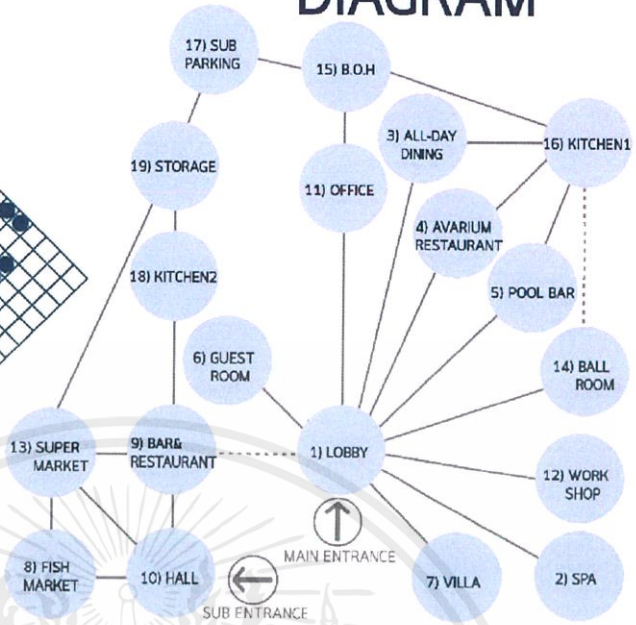

ภาพที่ 36 การวิเคราะห์ค่าความสัมพันธ์ของพื้นที่

BAR & RESTAURANT

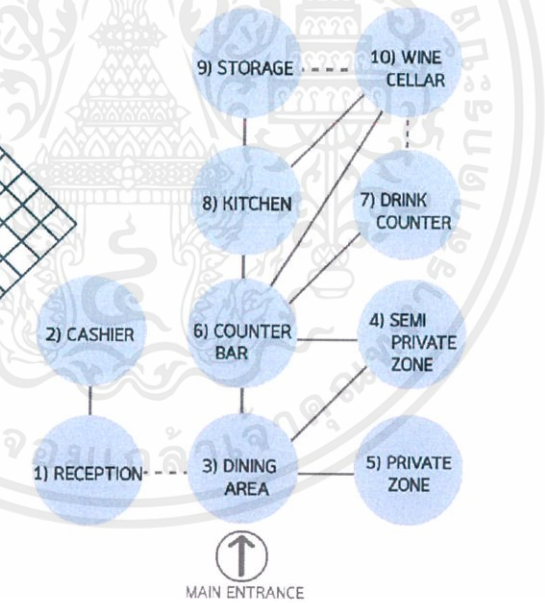
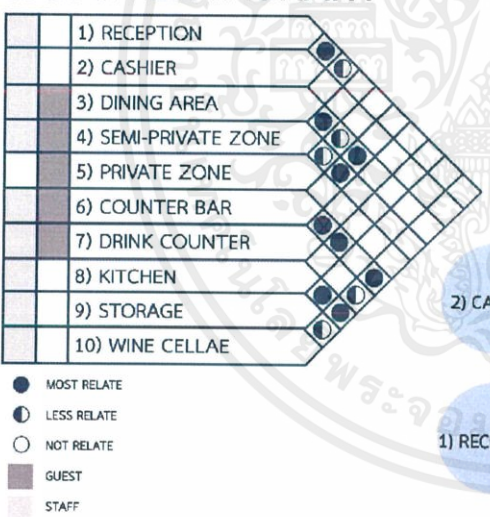

ภาพที่ 37 การวิเคราะห์ค่าความสัมพันธ์ของพื้นที่

เอกสารนี้เป็นเอกสารที่สงวนไว้สำหรับการใช้งานเพื่อการศึกษาเท่านั้น ไม่อนุญาตให้นำไปใช้ประโยชน์ด้านการค้า  
 ไม่ว่ากรณีใดๆ ทั้งสิ้น อีกทั้งห้ามมิให้ตัดแปลงเนื้อหาและต้องอ้างอิงถึงเจ้าของเอกสารทุกครั้งที่มีการนำไปใช้

# FISH MARKET

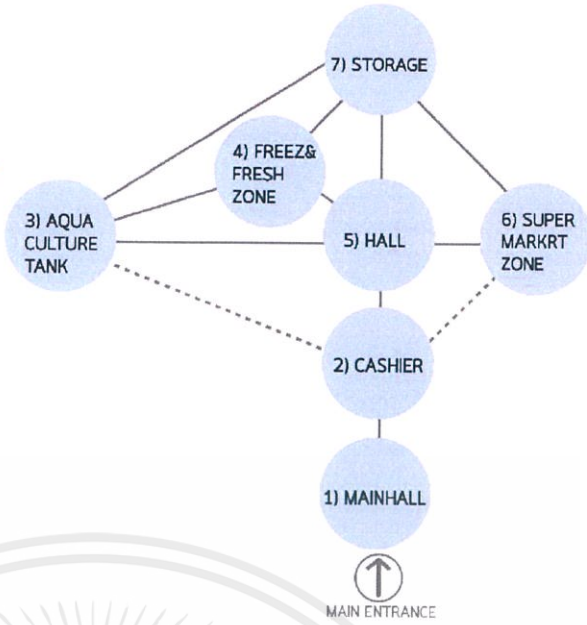
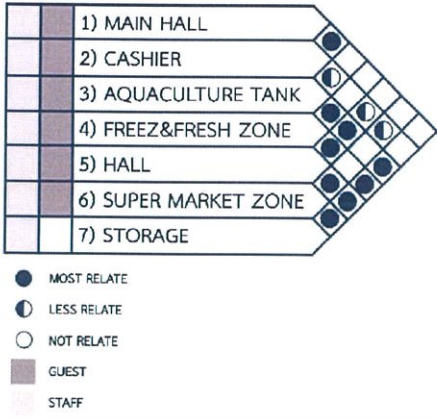

ภาพที่ 37 การวิเคราะห์ค่าความสัมพันธ์ของพื้นที่

# POOL BAR

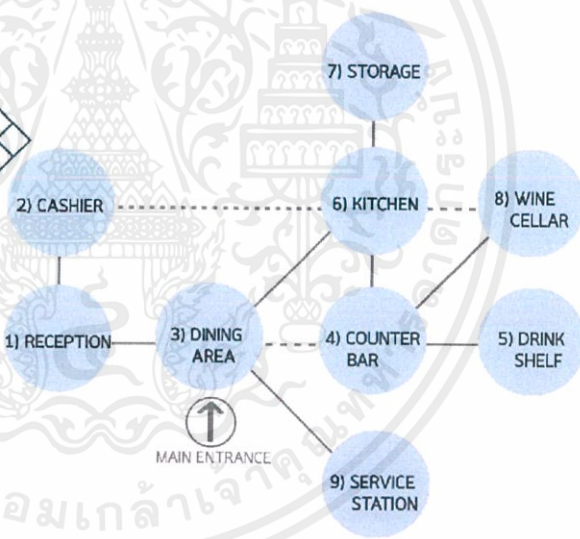
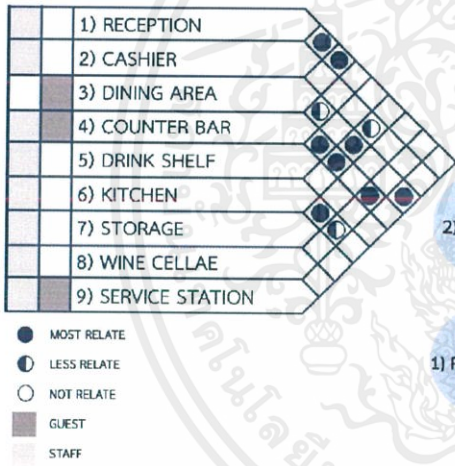

ภาพที่ 38 การวิเคราะห์ค่าความสัมพันธ์ของพื้นที่

เอกสารนี้เป็นเอกสารที่สงวนไว้สำหรับการใช้งานเพื่อการศึกษาเท่านั้น ไม่อนุญาตให้นำไปใช้ประโยชน์ด้านการค้า ไม่ว่าจะกรณีใดๆ ทั้งสิ้น อีกทั้งห้ามมิให้ดัดแปลงเนื้อหาและต้องอ้างอิงถึงเจ้าของเอกสารทุกครั้งที่มีการนำไปใช้

### ALL-DAY DINING

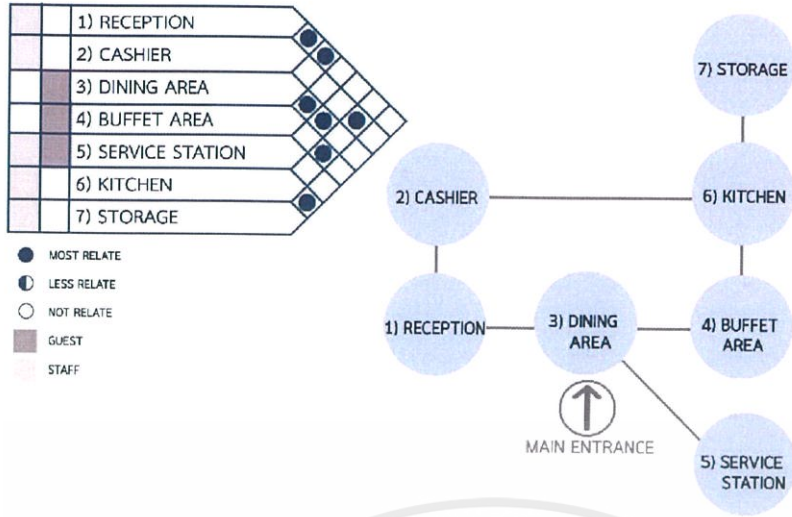

ภาพที่ 39 การวิเคราะห์ค่าความสัมพันธ์ของพื้นที่

### SPA

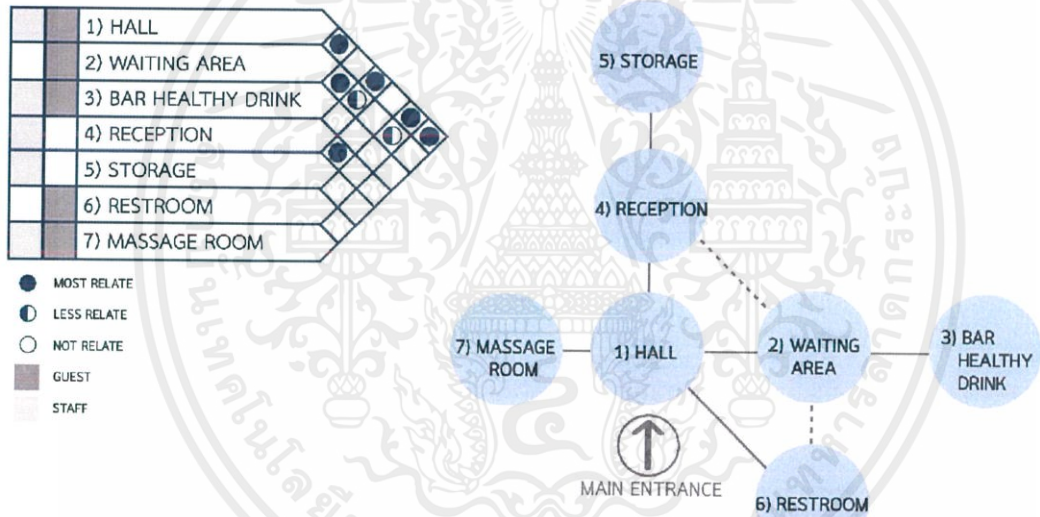

ภาพที่ 40 การวิเคราะห์ค่าความสัมพันธ์ของพื้นที่

เอกสารนี้เป็นเอกสารที่สงวนไว้สำหรับการใช้งานเพื่อการศึกษาเท่านั้น ไม่อนุญาตให้นำไปใช้ประโยชน์ด้านการค้า ไม่ว่าจะกรณีใดๆ ทั้งสิ้น อีกทั้งห้ามมิให้ดัดแปลงเนื้อหาและต้องอ้างอิงถึงเจ้าของเอกสารทุกครั้งที่มีการนำไปใช้

# LOBBY

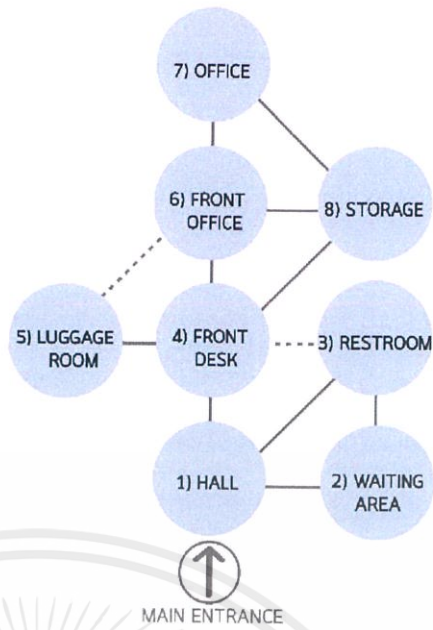
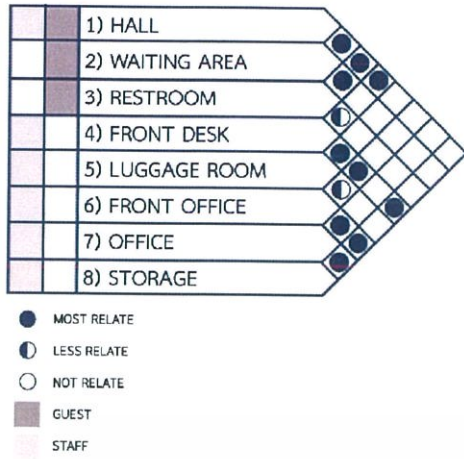

ภาพที่ 41 การวิเคราะห์ค่าความสัมพันธ์ของพื้นที่

## 4.1.3 แผนภาพความสัมพันธ์ของพื้นที่แบบวงกลม

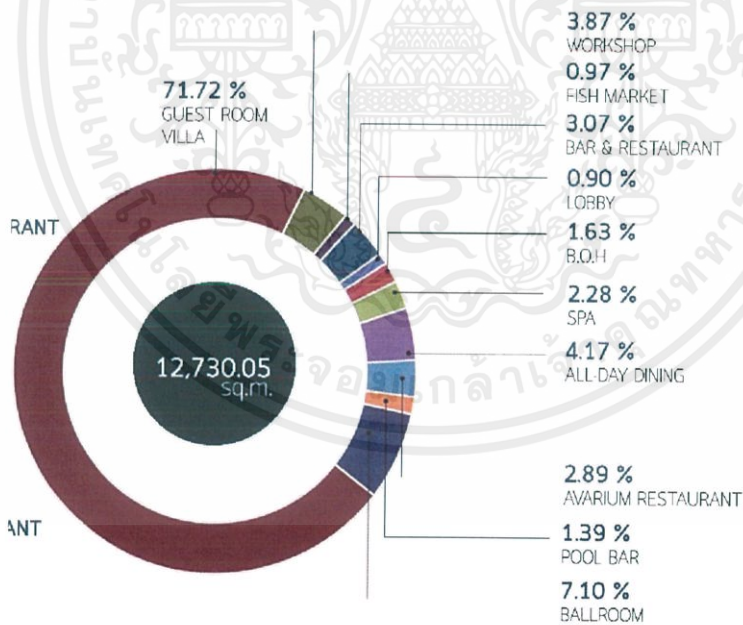

ภาพที่ 42 แผนภาพความสัมพันธ์ของพื้นที่แบบวงกลม

เอกสารนี้เป็นเอกสารที่สงวนไว้สำหรับการใช้งานเพื่อการศึกษาเท่านั้น ไม่อนุญาตให้นำไปใช้ประโยชน์ด้านการค้า ไม่ว่าจะกรณีใดๆ ทั้งสิ้น อีกทั้งห้ามมิให้คัดแปลงเนื้อหาและต้องอ้างอิงถึงเจ้าของเอกสารทุกครั้งที่มีการนำไปใช้

### 4.1.4 ตารางสรุปผลพื้นที่ที่ต้องการ และแผนภูมิวงกลมเปรียบเทียบขนาดพื้นที่

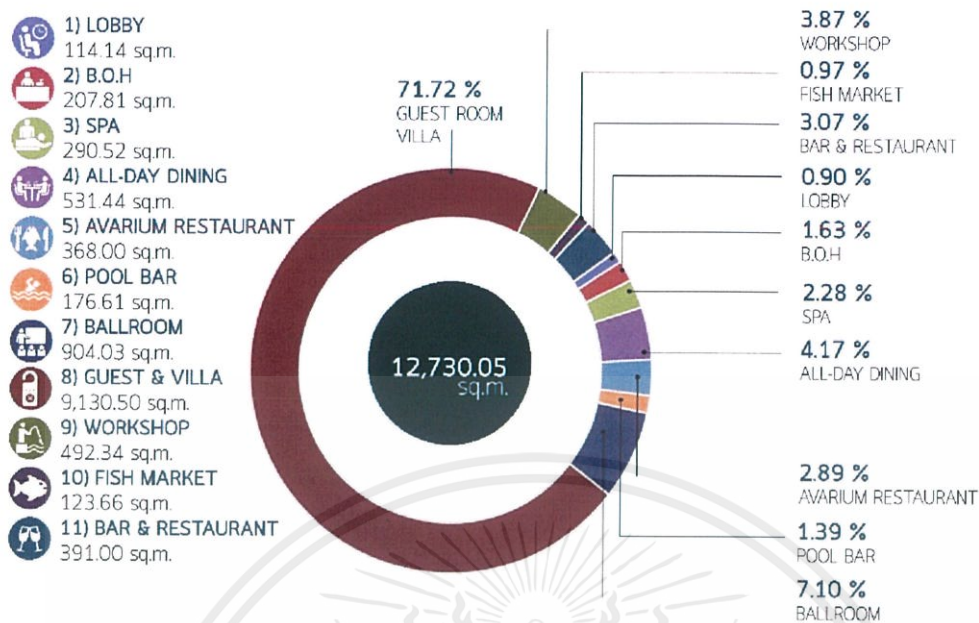

ภาพที่ 43 แผนภูมิแบบวงกลม

### 4.1.5 การวิเคราะห์ขนาดพื้นที่และทางสัญจร

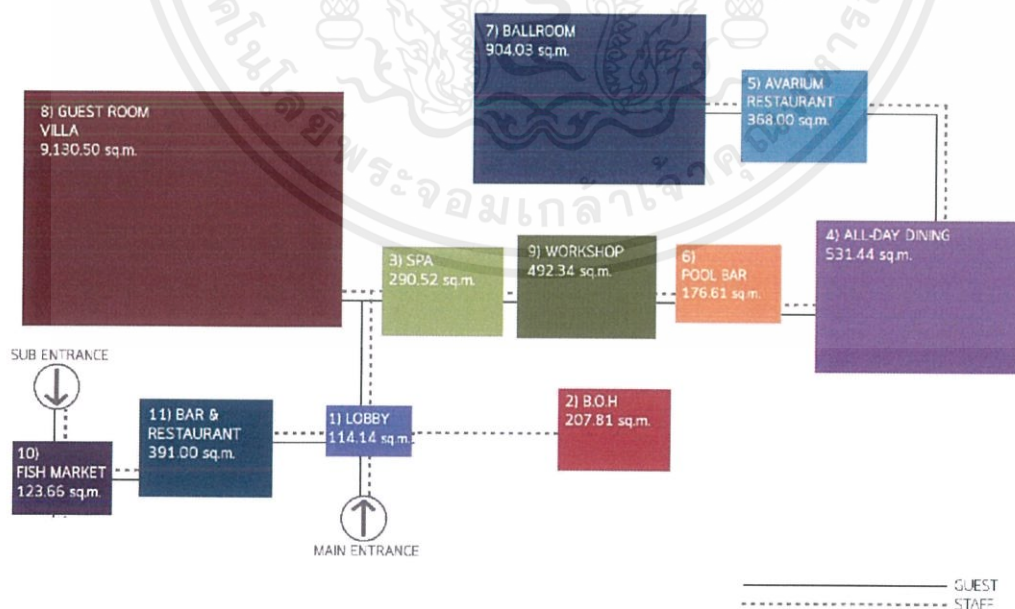

ภาพที่ 44 แผนภาพการวิเคราะห์ขนาดพื้นที่และการสัญจร

เอกสารนี้เป็นเอกสารที่สงวนไว้สำหรับการใช้งานเพื่อการศึกษาเท่านั้น ไม่อนุญาตให้นำไปใช้ประโยชน์ด้านการค้า ไม่ว่าจะกรณีใดๆ ทั้งสิ้น อีกทั้งห้ามมิให้ดัดแปลงเนื้อหาและต้องอ้างอิงถึงเจ้าของเอกสารทุกครั้งที่มีการนำไปใช้

### 4.1.6 การวิเคราะห์กลุ่มพื้นที่สัมพันธ์

GUESTROOM	158	ROOM
VILLA	40	ROOM
TOTAL	198	ROOM



ภาพที่ 45 แผนภาพการวิเคราะห์กลุ่มพื้นที่สัมพันธ์

## 4.2 แนวความคิดการออกแบบ

### 4.2.1 แนวความคิดในการออกแบบ



#### CONCEPT OF DESIGN

นำเอกลักษณ์เครื่องมือจับสัตว์ทะเล ของชาวประมงพื้นบ้าน มาใช้ในการออกแบบโดยการนำเอา รูปทรงที่ให้ความรู้สึกที่อ่อนล้น และความรู้สึกพร้าวใจ มาประยุกต์ใช้ในการวางแปลน และเฟอร์นิเจอร์ โดยนำความเป็นท้องถิ่น และความสุรรา มาผสมผสานกันอย่างลงตัวด้วยการนำวัสดุที่ดูธรรมดา และหาได้ง่ายในท้องถิ่น

เอกสารนี้เป็นเอกสารที่สงวนไว้สำหรับการใช้งานเพื่อการศึกษาเท่านั้น ไม่อนุญาตให้นำไปใช้ประโยชน์ด้านการค้า ไม่ว่าจะกรณีใดๆ ทั้งสิ้น อีกทั้งห้ามมิให้ตัดภาพที่ 46 แนวคิดในการออกแบบ เจ้าของเอกสารทุกครั้งที่มีการนำไปใช้

## 4.2.2 Mood Board

## “FISHERMAN VILLAGE LIFE,,



ภาพที่ 47 แนวคิดในการออกแบบ



เอกสารนี้เป็นเอกสารที่สงวนไว้สำหรับการใช้งานเพื่อการศึกษาเท่านั้น ไม่อนุญาตให้นำไปใช้ประโยชน์ด้านการค้า  
ไม่ว่ากรณีใดๆ ทั้งสิ้น อีกทั้งห้ามมิให้ตัดแปลงเนื้อหาและต้องอ้างอิงถึงเจ้าของเอกสารทุกครั้งที่มีการนำไปใช้

# บทที่ 5

ผลงานการออกแบบสถาปัตยกรรมภายใน

## 5.1 ผังบริเวณของโครงการ



ภาพที่ 48 ผังบริเวณของอาคาร

## 5.2 ผังเฟอร์นิเจอร์ของโครงการ



ภาพที่ 49 ผังเฟอร์นิเจอร์ของโครงการ

เอกสารนี้เป็นเอกสารที่สงวนไว้สำหรับการใช้งานเพื่อการศึกษาเท่านั้น ไม่อนุญาตให้นำไปใช้ประโยชน์ด้านการค้า  
ไม่ว่ากรณีใดๆ ทั้งสิ้น อีกทั้งห้ามมิให้ตัดแปลงเนื้อหาและต้องอ้างอิงถึงเจ้าของเอกสารทุกครั้งที่มีการนำไปใช้

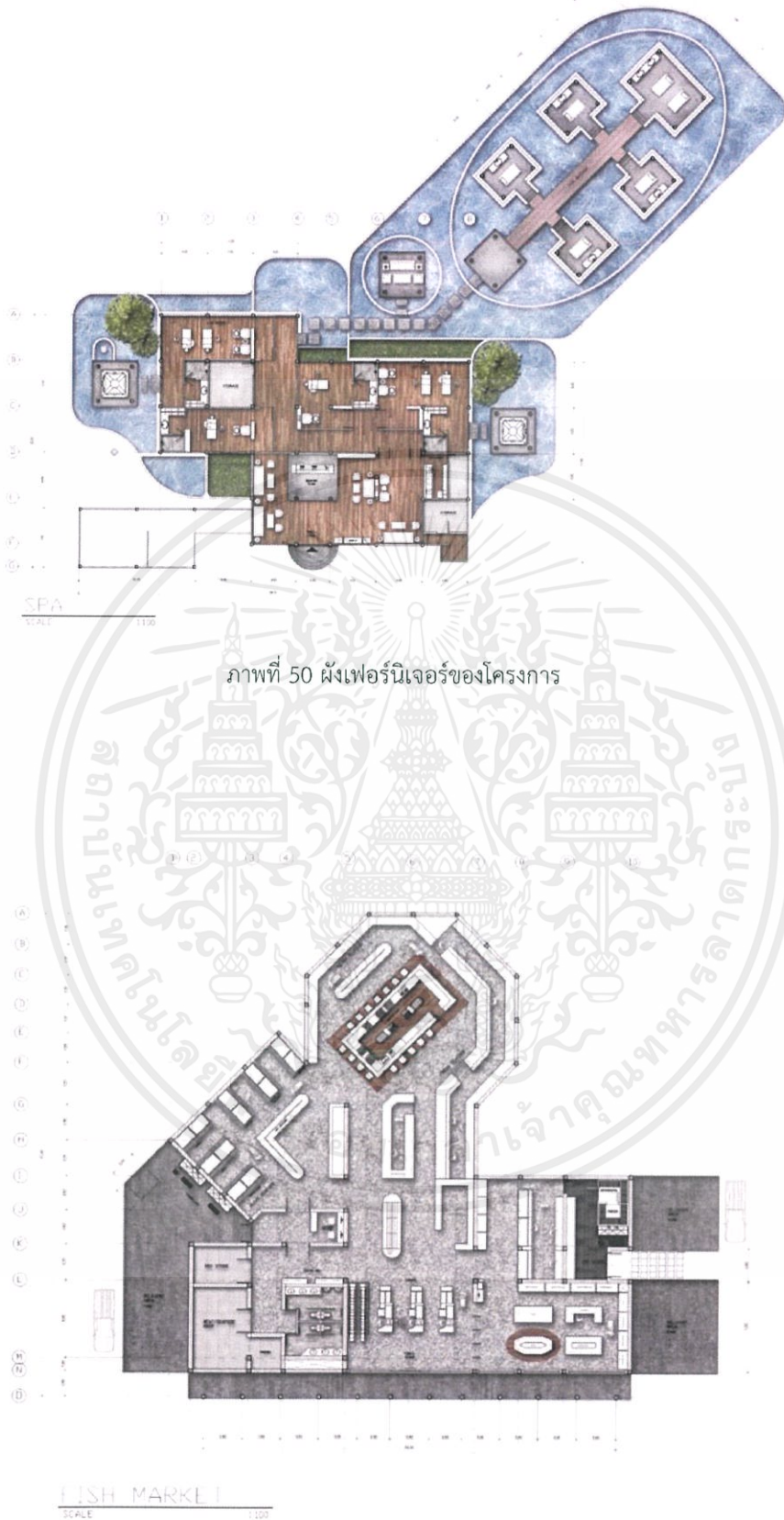

ภาพที่ 51 ผังเฟอร์นิเจอร์ของโครงการ

เอกสารนี้เป็นเอกสารที่สงวนไว้สำหรับการใช้งานเพื่อการศึกษาเท่านั้น ไม่อนุญาตให้นำไปใช้ประโยชน์ด้านการค้า  
ไม่ว่ากรณีใดๆ ทั้งสิ้น อีกทั้งห้ามมิให้ตัดแปลงเนื้อหาและต้องอ้างอิงถึงเจ้าของเอกสารทุกครั้งที่มีการนำไปใช้



ภาพที่ 52 ผังเฟอร์นิเจอร์ของโครงการ

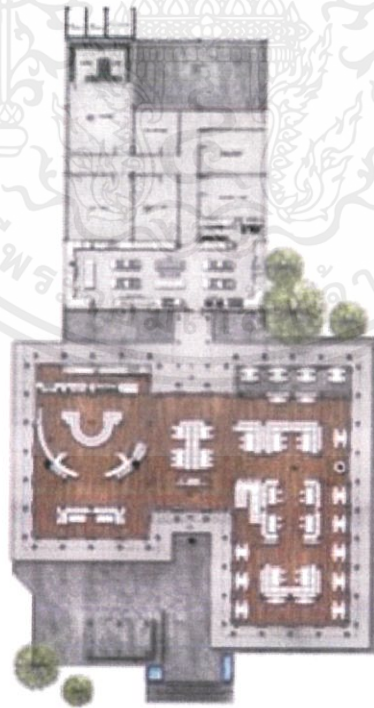

เอกสารนี้เป็นเอกสารที่สงวนไว้สำหรับภาพที่ 52 ผังเฟอร์นิเจอร์ของโครงการ ไม่อนุญาตให้นำไปใช้ประโยชน์ด้านการค้า ไม่ว่าจะกรณีใดๆ ทั้งสิ้น อีกทั้งห้ามมิให้ตัดแปลงเนื้อหาและต้องอ้างอิงถึงเจ้าของเอกสารทุกครั้งที่มีการนำไปใช้

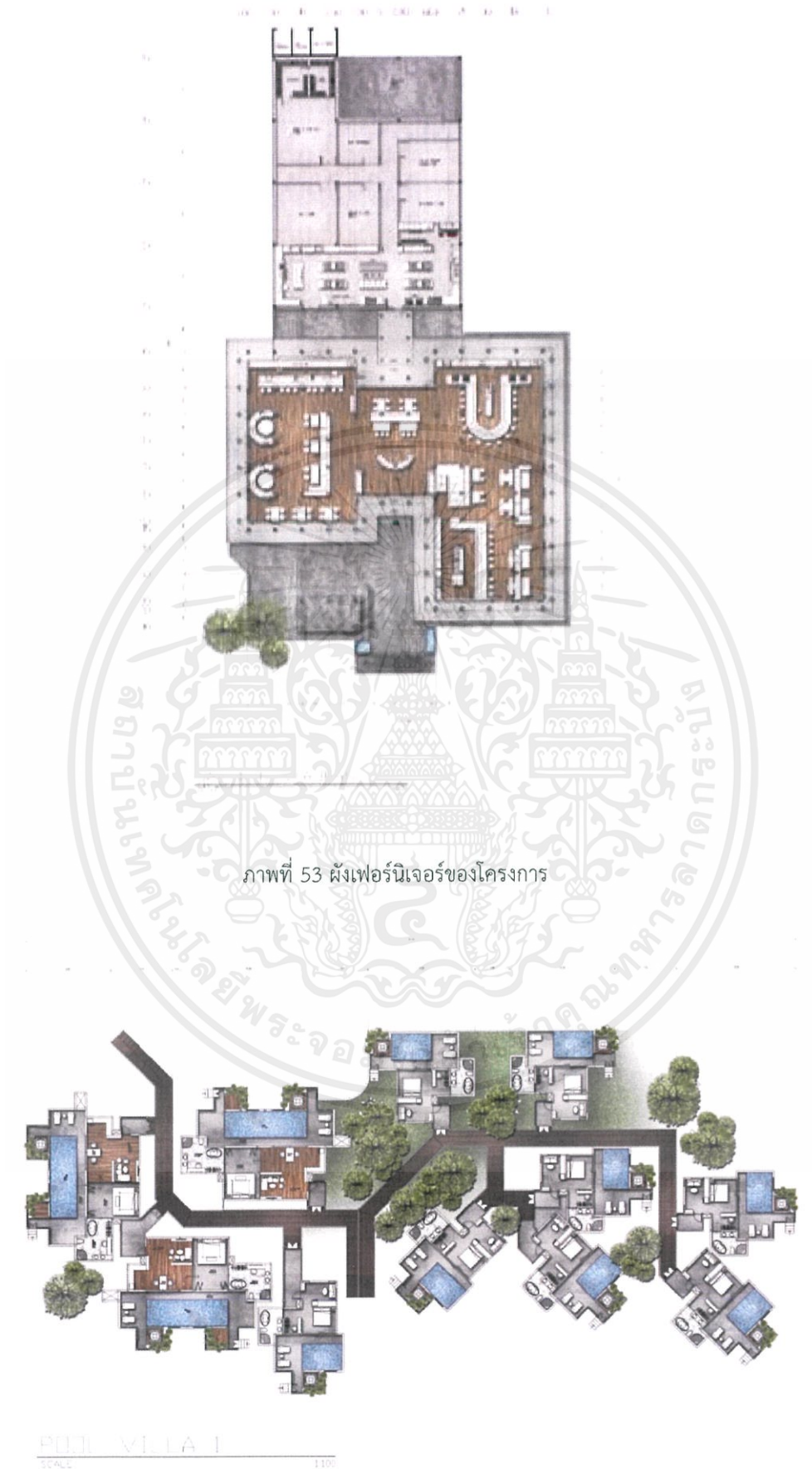

ภาพที่ 53 ผังเฟอร์นิเจอร์ของโครงการ

ภาพที่ 54 ผังเฟอร์นิเจอร์ของโครงการ

เอกสารนี้เป็นเอกสารที่สงวนไว้สำหรับการใช้งานเพื่อการศึกษาเท่านั้น ไม่อนุญาตให้นำไปใช้ประโยชน์ด้านการค้าไม่ว่ากรณีใดๆ ทั้งสิ้น อีกทั้งห้ามมิให้ตัดแปลงเนื้อหาและต้องอ้างอิงถึงเจ้าของเอกสารทุกครั้งที่มีการนำไปใช้



ภาพที่ 55 ผังเฟอร์นิเจอร์ของโครงการ

### 5.3 ผังเพดานและไฟฟ้าของโครงการ

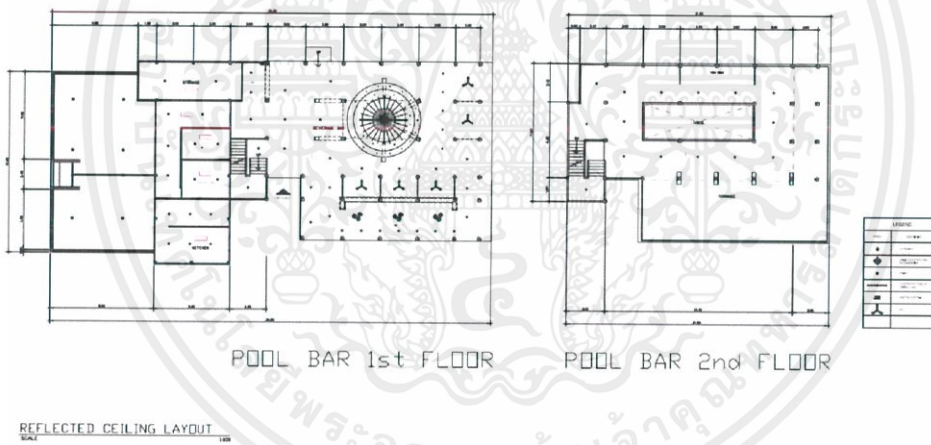

ภาพที่ 56 ผังเพดานและไฟฟ้าของโครงการ

เอกสารนี้เป็นเอกสารที่สงวนไว้สำหรับการใช้งานเพื่อการศึกษาเท่านั้น ไม่อนุญาตให้นำไปใช้ประโยชน์ด้านการค้า ไม่ว่าจะกรณีใดๆ ทั้งสิ้น อีกทั้งห้ามมิให้ดัดแปลงเนื้อหาและต้องอ้างอิงถึงเจ้าของเอกสารทุกครั้งที่มีการนำไปใช้

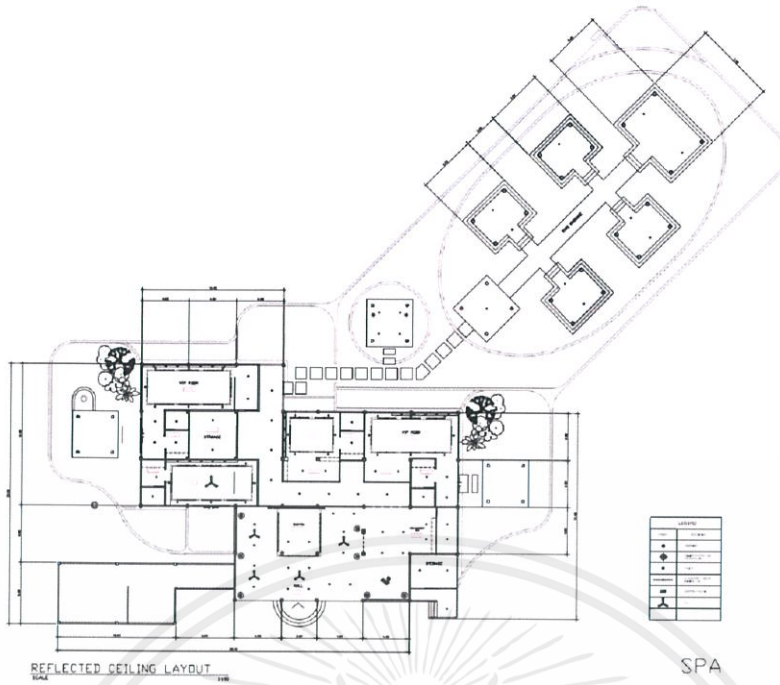

ภาพที่ 57 ผังเพดานและไฟฟ้าของโครงการ

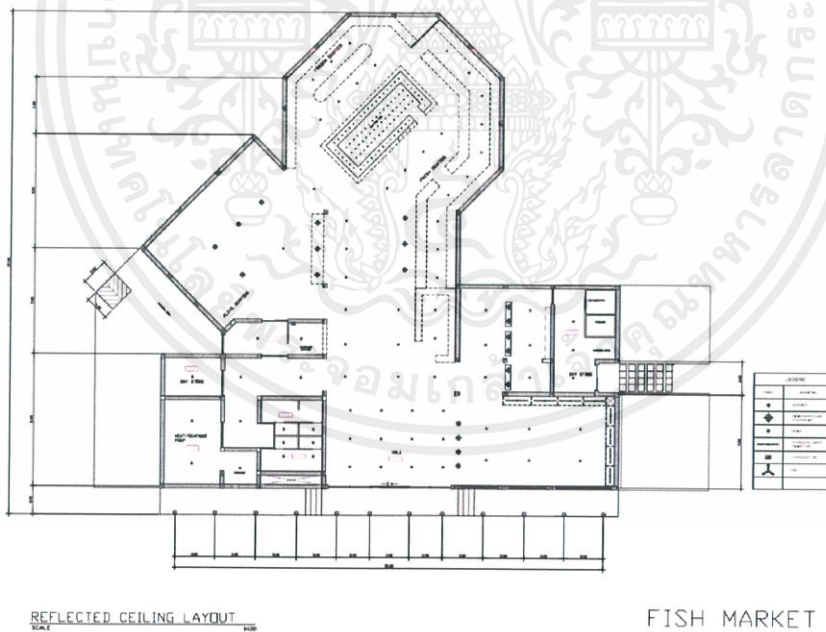

ภาพที่ 58 ผังเพดานและไฟฟ้าของโครงการ

เอกสารนี้เป็นเอกสารที่สงวนไว้สำหรับการใช้งานเพื่อการศึกษาเท่านั้น ไม่อนุญาตให้นำไปใช้ประโยชน์ด้านการค้า  
ไม่ว่ากรณีใดๆ ทั้งสิ้น อีกทั้งห้ามมิให้ตัดแปลงเนื้อหาและต้องอ้างอิงถึงเจ้าของเอกสารทุกครั้งที่มีการนำไปใช้



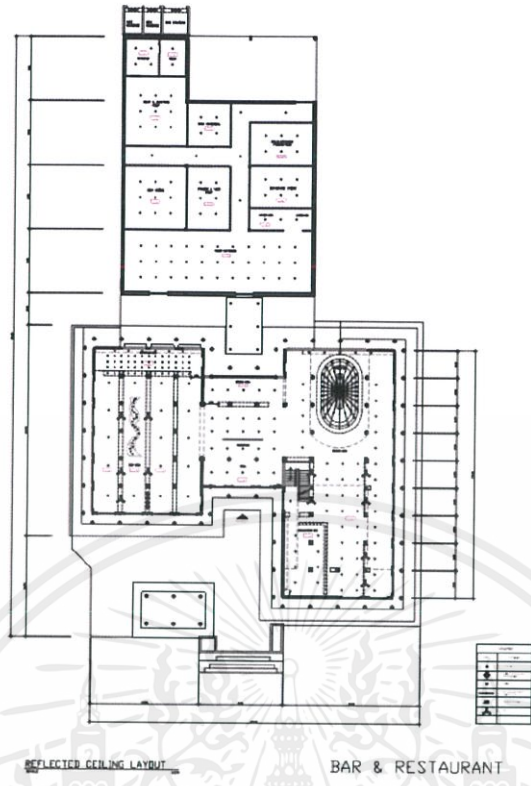

REFLECTED CEILING LAYOUT BAR & RESTAURANT

ภาพที่ 61 ผังเพดานและไฟฟ้าของโครงการ

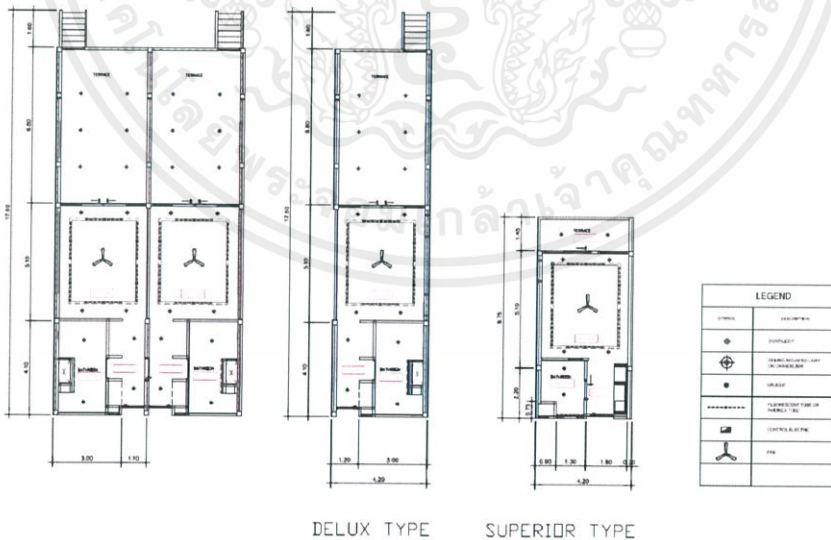

DELUX TYPE SUPERIOR TYPE

REFLECTED CEILING LAYOUT SCALE 1:50

ภาพที่ 62 ผังเพดานและไฟฟ้าของโครงการ

เอกสารนี้เป็นเอกสารที่สงวนไว้สำหรับการใช้งานเพื่อการศึกษาเท่านั้น ไม่อนุญาตให้นำไปใช้ประโยชน์ด้านการค้า ไม่ว่าจะกรณีใดๆ ทั้งสิ้น อีกทั้งห้ามมิให้คัดลอกเนื้อหาและต้องอ้างอิงถึงเจ้าของเอกสารทุกครั้งที่มีการนำไปใช้





2 SECTION

ภาพที่ 66 รูปตัดของอาคารโครงการ

### 5.5 ภาพทัศนียภาพภายในโครงการ



ภาพที่ 67 ภาพทัศนียภาพภายในโครงการ

เอกสารนี้เป็นเอกสารที่สงวนไว้สำหรับการใช้งานเพื่อการศึกษาเท่านั้น ไม่อนุญาตให้นำไปใช้ประโยชน์ด้านการค้า  
 ไม่ว่ากรณีใดๆ ทั้งสิ้น อีกทั้งห้ามมิให้ดัดแปลงเนื้อหาและต้องอ้างอิงถึงเจ้าของเอกสารทุกครั้งที่มีการนำไปใช้



ภาพที่ 68 ภาพทัศนียภาพภายในโครงการ



ภาพที่ 69 ภาพทัศนียภาพภายในโครงการ



เอกสารนี้เป็นเอกสารที่ทำงานร่วมกันภายใต้โครงการฯ ซึ่งเป็นการร่วมมือกันระหว่างหน่วยงานที่เกี่ยวข้องในการดำเนินงานด้านการค้า  
 ไม่ว่าการนี้โดย... (The text is partially obscured and difficult to read in some places.)

ภาพที่ 70 ภาพทัศนียภาพภายในโครงการ



ภาพที่ 71 ภาพทัศนียภาพภายในโครงการ



ภาพที่ 72 ภาพทัศนียภาพภายในโครงการ

เอกสารนี้เป็นเอกสารที่สงวนไว้สำหรับการใช้งานเพื่อการศึกษาเท่านั้น ไม่อนุญาตให้นำไปใช้ประโยชน์ด้านการค้า ไม่ว่าจะกรณีใดๆ ทั้งสิ้น อีกทั้งห้ามมิให้ตัดแปลงเนื้อหาและต้องอ้างอิงถึงเจ้าของเอกสารทุกครั้งที่มีการนำไปใช้



ภาพที่ 73 ภาพทัศนียภาพภายในโครงการ



ภาพที่ 74 ภาพทัศนียภาพภายในโครงการ



เอกสารนี้เป็นเอกสารของบริษัทฯ ห้ามการนำงานนี้ไปเผยแพร่โดยไม่ขออนุญาตให้ไม่เข้าประเด็นด้านการค้า  
ไม่ว่ากรณีใดๆ ทั้งสิ้น อีกทั้งห้ามมิให้ตัดแปลงเนื้อหาและต้องอ้างอิงถึงเจ้าของเอกสารทุกครั้งที่มีการนำไปใช้

ภาพที่ 75 ภาพทัศนียภาพภายในโครงการ



ภาพที่ 76 ภาพทัศนียภาพภายในโครงการ



ภาพที่ 77 ภาพทัศนียภาพภายในโครงการ

เอกสารนี้เป็นเอกสารที่สงวนไว้สำหรับการใช้งานเพื่อการศึกษาเท่านั้น ไม่อนุญาตให้นำไปใช้ประโยชน์ด้านการค้า ไม่ว่าจะกรณีใดๆ ทั้งสิ้น อีกทั้งห้ามมิให้ดัดแปลงเนื้อหาและต้องอ้างอิงถึงเจ้าของเอกสารทุกครั้งที่มีการนำไปใช้



ภาพที่ 78 ภาพทัศนียภาพภายในโครงการ



ภาพที่ 79 ภาพทัศนียภาพภายในโครงการ



เอกสารนี้เป็นเอกสารที่สงวนไว้สำหรับใช้เฉพาะโครงการศึกษาเท่านั้น ไม่อนุญาตให้ไปเป็นประโยชน์ด้านการค้า  
 ไม่ว่าการนี้ได้ ทั้งสิ้น อีกทั้งห้ามมิให้คัดลอกหรือเผยแพร่โดยไม่ได้รับอนุญาตจากเจ้าของเอกสารโครงการฯ นำไปใช้

ภาพที่ 80 ภาพทัศนียภาพภายในโครงการ

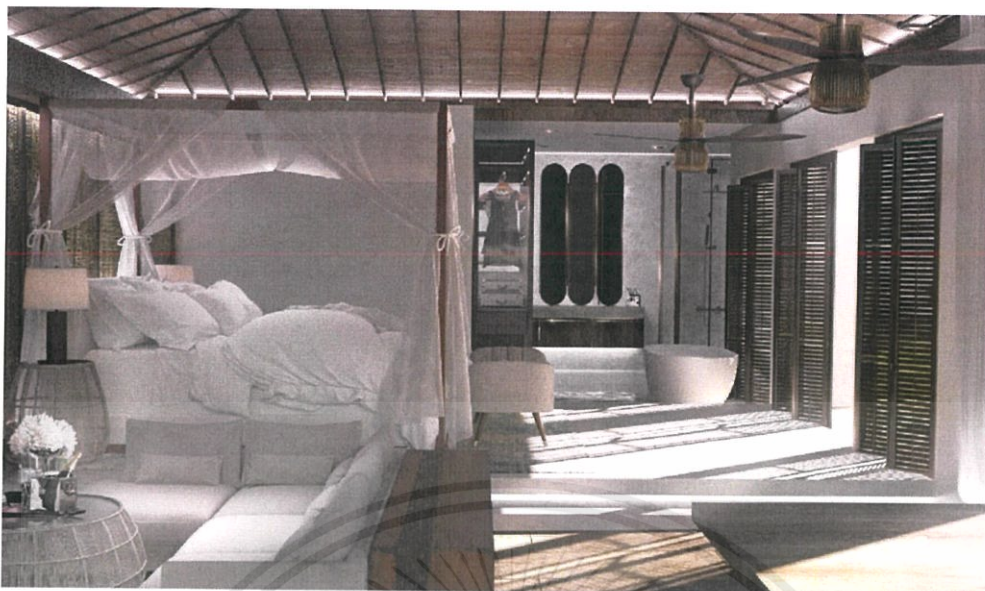

ภาพที่ 81 ภาพทัศนียภาพภายในโครงการ

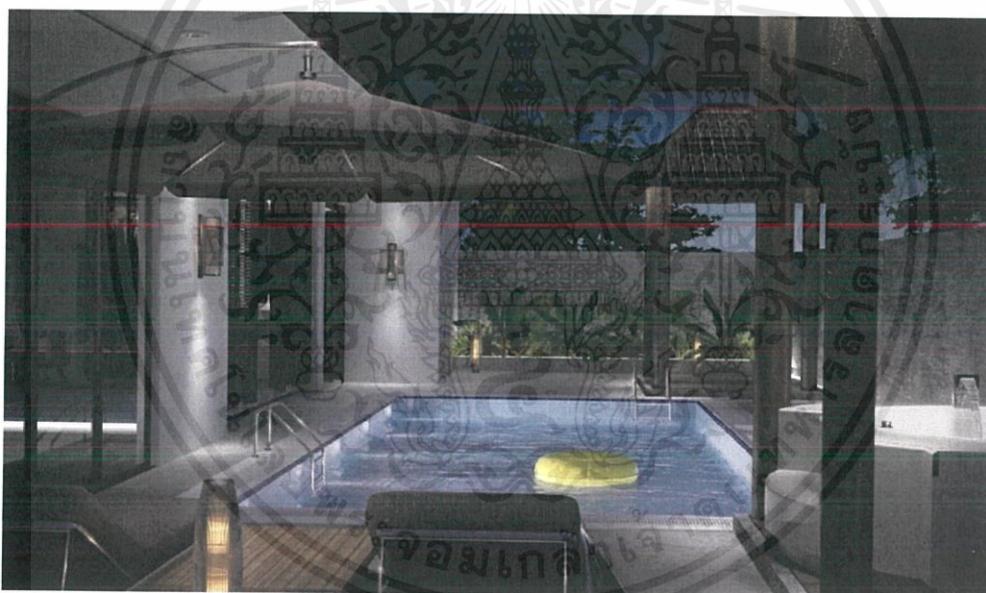

ภาพที่ 82 ภาพทัศนียภาพภายในโครงการ

เอกสารนี้เป็นเอกสารที่สงวนไว้สำหรับการใช้งานเพื่อการศึกษาเท่านั้น ไม่อนุญาตให้นำไปใช้ประโยชน์ด้านการค้า ไม่ว่าจะกรณีใดๆ ทั้งสิ้น อีกทั้งห้ามมิให้ดัดแปลงเนื้อหาและต้องอ้างอิงถึงเจ้าของเอกสารทุกครั้งที่มีการนำไปใช้



ภาพที่ 83 ภาพทัศนียภาพภายในโครงการ



ภาพที่ 84 ภาพทัศนียภาพภายในโครงการ



เอกสารที่

ศูนย์ด้านการค้า

ไม่ว่ากรณีใดๆ ทั้งสิ้น อีกทั้งห้ามมิให้ดัดแปลงเนื้อหาและต้องอ้างอิงถึงเจ้าของเอกสารทุกครั้งที่มีการนำไปใช้

ภาพที่ 85 ภาพทัศนียภาพภายในโครงการ

## 5.6 หุ่นจำลอง

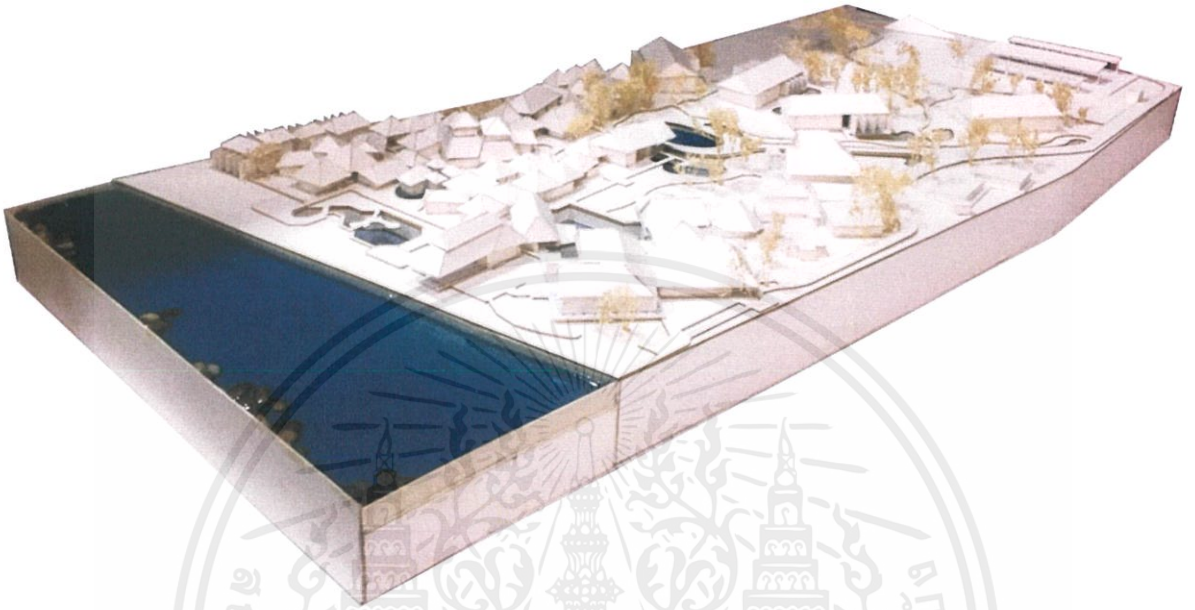

ภาพที่ 86 ภาพทัศนียภาพภายในโครงการ

เอกสารนี้เป็นเอกสารที่สงวนไว้สำหรับการใช้งานเพื่อการศึกษาเท่านั้น ไม่อนุญาตให้นำไปใช้ประโยชน์ด้านการค้า ไม่ว่าจะกรณีใดๆ ทั้งสิ้น อีกทั้งห้ามมิให้ดัดแปลงเนื้อหาและต้องอ้างอิงถึงเจ้าของเอกสารทุกครั้งที่มีการนำไปใช้

## บรรณานุกรม

ฐานข้อมูลความรู้ทางทะเล (ออนไลน์). เข้าถึงได้จาก :

[http://www.mkh.in.th/index.php?option=com\\_content&view=article&id=140&Itemid=161&lang=th](http://www.mkh.in.th/index.php?option=com_content&view=article&id=140&Itemid=161&lang=th) สืบค้นวันที่ 8 สิงหาคม 2561

ข้อมูลกรมประมง (ออนไลน์). เข้าถึงได้จาก :

<https://th.wikipedia.org/wiki/%E0%B8%81%E0%B8%A3%E0%B8%A1%E0%B8%9B%E0%B8%A3%E0%B8%B0%E0%B8%A1%E0%B8%87> สืบค้นวันที่ 11 สิงหาคม 2561

ข้อมูลองค์การสะพานปลา (ออนไลน์). เข้าถึงได้จาก :

<https://th.wikipedia.org/wiki/%E0%B8%AD%E0%B8%87%E0%B8%84%E0%B9%8C%E0%B8%81%E0%B8%B2%E0%B8%A3%E0%B8%AA%E0%B8%B0%E0%B8%9E%E0%B8%B2%E0%B8%99%E0%B8%9B%E0%B8%A5%E0%B8%B2> สืบค้นวันที่ 11 สิงหาคม 2561

ข้อมูลการประมง (ออนไลน์). เข้าถึงได้จาก :

<https://th.wikipedia.org/wiki/%E0%B8%81%E0%B8%B2%E0%B8%A3%E0%B8%9B%E0%B8%A3%E0%B8%B0%E0%B8%A1%E0%B8%87> สืบค้นวันที่ 12 สิงหาคม 2561

ข้อมูลปัญหาและสถานการณ์การประมง การค้าในประเทศและต่างประเทศ (ออนไลน์). เข้าถึงได้จาก :

[https://www.fisheries.go.th/strategy/UserFiles/files/20-9-60\(1\).pdf](https://www.fisheries.go.th/strategy/UserFiles/files/20-9-60(1).pdf) สืบค้นวันที่ 12 สิงหาคม 2561

เอกสารนี้เป็นเอกสารที่สงวนไว้สำหรับการใช้งานเพื่อการศึกษาเท่านั้น ไม่อนุญาตให้นำไปใช้ประโยชน์ด้านการค้าไม่ว่ากรณีใดๆ ทั้งสิ้น อีกทั้งห้ามมิให้ตัดแปลงเนื้อหาและต้องอ้างอิงถึงเจ้าของเอกสารทุกครั้งที่มีการนำไปใช้