

สภาวะแวดล้อมแฝงความอันตราย

Dangerous Environment



ศิลปนิพนธ์ฉบับนี้เป็นส่วนหนึ่งของการศึกษาตามหลักสูตร

ศิลปกรรมศาสตรบัณฑิต สาขาวิชาภาพพิมพ์

คณะสถาปัตยกรรมศาสตร์ สถาบันเทคโนโลยีพระจอมเกล้าเจ้าคุณทหารลาดกระบัง

ปี การศึกษา 2561-2562

เอกสารนี้เป็นเอกสารที่สงวนไว้สำหรับการใช้งานเพื่อการศึกษาเท่านั้น ไม่อนุญาตให้นำไปใช้ประโยชน์ด้านการค้า
ไม่ว่ากรณีใดๆ ทั้งสิ้น อีกทั้งห้ามมิให้ดัดแปลงเนื้อหาและต้องอ้างอิงถึงเจ้าของเอกสารทุกครั้งที่มีการนำไปใช้

คณะสถาปัตยกรรมศาสตร์ สถาบันเทคโนโลยีพระจอมเกล้าเจ้าคุณทหารลาดกระบัง อนุมัติให้
ศิลปนิพนธ์ ฉบับนี้เป็นส่วนหนึ่งของการศึกษาตามหลักสูตรปริญญาศิลปกรรมศาสตรบัณฑิต สาขาวิชา
ภาพพิมพ์

.....คณบดี คณะสถาปัตยกรรมศาสตร์

คณะกรรมการตรวจศิลปนิพนธ์



ประธานกรรมการ

(รองศาสตราจารย์คณากร วิชาชีวะ)

กฤษณา คำใสต์

กรรมการ

(รองศาสตราจารย์กัญจมา คำใสต์)

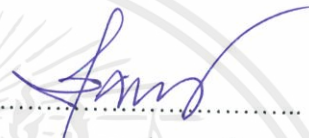

กรรมการ

(รองศาสตราจารย์สุรพงษ์ สมสุข)



กรรมการ

(รองศาสตราจารย์คณากร วิชาชีวะ)



กรรมการ

(ผู้ช่วยศาสตราจารย์ชนสาร พัฒนาสุทธิชลกุล)



กรรมการ

(ผู้ช่วยศาสตราจารย์พัชชา แก้วทองตาล)



กรรมการ

(ผู้ช่วยศาสตราจารย์ ดร.ธนอมนวล เดชาคนึงวงศ์)

ดร.จางกั๊ว โออิม

กรรมการ

(อาจารย์ ดร.คตฤทัย ชลอมรัมย์)



กรรมการและเลขานุการ

(ผู้ช่วยศาสตราจารย์ยุทธนา นิ่มเกตุ)



อาจารย์ที่ปรึกษาศิลปนิพนธ์

(ผู้ช่วยศาสตราจารย์ ดร.ธนอมนวล เดชาคนึงวงศ์)

เอกสารนี้เป็นเอกสารที่สงวนไว้สำหรับการใช้งานเพื่อการศึกษาเท่านั้น ไม่อนุญาตให้นำไปใช้ประโยชน์ด้านการค้า
ไม่ว่ากรณีใดๆ ทั้งสิ้น อีกทั้งห้ามมิให้ดัดแปลงเนื้อหาและต้องอ้างอิงถึงเจ้าของเอกสารทุกครั้งที่มีการนำไปใช้

หัวข้อศิลปนิพนธ์	สภาวะแวดล้อมแฝงความอันตราย
	Dangerous Environment
ชื่อ	นางสาว ธนธรณ์ แสงเรือง
รหัสนักศึกษา	58020476
สาขาวิชา	ภาพพิมพ์
คณะ	สถาปัตยกรรมศาสตร์
ปีการศึกษา	2561-2562
อาจารย์ที่ปรึกษา	ผู้ช่วยศาสตราจารย์ ดร. ถนอมนวล เดชาคนึงวงศ์

บทคัดย่อ

ผู้คนในยุคสมัยปัจจุบัน มักจะชอบความสะดวกสบาย และมีความเพียบพร้อมทางด้านปัจจัย 5 ที่มีความจำเป็นในชีวิต แต่ละเลยถึงความอันตราย ที่แฝงอยู่ในสถานที่ต่าง ๆ อย่างในเมืองที่มีผู้คนทุกเพศทุกวัย ใช้พื้นที่เหล่านั้น ในการใช้ชีวิตประจำวัน เช่นทางเดินเท้า หรือในพื้นที่สวนสาธารณะ ที่อาจมีความอันตรายแอบแฝง และอาจก่อให้เกิดอันตราย ได้กับผู้คนในวัยเด็กและวัยชรา ที่ใช้พื้นที่เหล่านั้นดังนั้นสภาวะแวดล้อมเหล่านี้เป็นพื้นที่ ที่มีผู้คนใช้ร่วมกันจึงไม่ควรที่จะมีพื้นที่ ที่มีความเสี่ยงก่อให้เกิดอันตราย ซึ่งเกิดจากสิ่งที่ข้าพเจ้าพบเห็นในชีวิตประจำวัน สภาวะแวดล้อมที่ข้าพเจ้าได้พบเห็น ในเมืองหลวงอย่างกรุงเทพมหานคร ที่ถูกละเลยขาดการดูแลจากหน่วยงาน ไม่ว่าจะเป็นส่วนกลางของสถานที่ต่าง ๆ หรือหน่วยงานรัฐด้วยเหตุผลนี้ ข้าพเจ้าจึงเห็นถึงความสำคัญของปัญหาสภาวะแวดล้อมที่มีมากขึ้นในปัจจุบัน ข้าพเจ้าจึงได้นำเรื่องราวนี้มาเสนอผ่านศิลปนิพนธ์ฉบับนี้ ซึ่งนำแนวความคิด โดยสร้างสรรค์ผลงานที่มีต้นแบบ มาจากภาพถ่ายได้ทำการถ่ายภาพบริเวณทางเดินเท้า สวนสาธารณะ ในส่วนของสนามเด็กเล่น ในพื้นที่บริเวณเมืองหลวงเพื่อสะท้อนปัญหาสภาวะแวดล้อม ของกรุงเทพมหานครในปัจจุบันที่แอบแฝง ความอันตรายที่เพิ่มมากขึ้นอาจไม่ปลอดภัยและมองดูเป็นสภาพสิ่งแวดล้อม ที่ไม่สวยงามและแฝงความอันตราย ให้แก่ผู้คนที่ใช้ประโยชน์ในพื้นที่เหล่านั้น

กิตติกรรมประกาศ

ศิลปนิพนธ์นี้สำเร็จลงได้ด้วยดี เนื่องจากได้รับความกรุณาอย่างสูง จากผู้ช่วยศาสตราจารย์ ดร. ถนอมนวล เตชาคณีวงศ์ อาจารย์ที่ปรึกษางานศิลปนิพนธ์ ที่กรุณาให้คำแนะนำปรึกษา ตลอดจนปรับปรุงแก้ไขข้อบกพร่องต่าง ๆ ด้วยความเอาใจใส่อย่างดียิ่ง แก่ข้าพเจ้า ข้าพเจ้าตระหนักถึงความตั้งใจจริง และความทุ่มเทของอาจารย์ และขอกราบขอบพระคุณเป็นอย่างสูงไว้ ณ ที่นี้ สำหรับความสำเร็จนี้จะเกิดขึ้นมิได้เลย หากข้าพเจ้าขาดความรัก ความเข้าใจและการสนับสนุนจากครอบครัว ขอขอบคุณบิดาและมารดา รวมถึงสมาชิกในครอบครัวทุกคน ที่อยู่เคียงข้างข้าพเจ้า ในทุกช่วงชีวิตเสมอมา ซึ่งถือได้ว่าเป็นส่วนหนึ่ง ของความสำเร็จครั้งนี้ และสุดท้ายขอขอบคุณประสบการณ์ชีวิตที่ผ่านมา ซึ่งทำให้ข้าพเจ้ามีจิตใจที่เข้มแข็ง และอดทนจนผ่านอุปสรรคทั้งหลาย มาถึงวันนี้ถ้าการศึกษาค้นหา ในงานศิลปนิพนธ์ฉบับนี้ พอจะเป็นประโยชน์ในทางวิชาการ แก่ทุกท่านที่ได้อ่านอยู่บ้าง ข้าพเจ้าขออุทิศคุณความดี ให้แก่ครอบครัวครูอาจารย์ และทุก ๆ ท่านที่เป็นส่วนหนึ่งในการให้ความช่วยเหลือ จนการจัดทำศิลปนิพนธ์ฉบับนี้ สำเร็จลงไปได้ด้วยดี หากมีข้อผิดพลาดประการใด ข้าพเจ้า ขออ้อมรับไว้แต่เพียงผู้เดียว และยินดีที่จะรับฟังคำแนะนำ จากทุกท่านที่ได้เข้ามาศึกษา เพื่อเป็นประโยชน์ในการพัฒนางานต่อไป

ธนธรณ์ แสงเรือง

เอกสารนี้เป็นเอกสารที่สงวนไว้สำหรับการใช้งานเพื่อการศึกษาเท่านั้น ไม่อนุญาตให้นำไปใช้ประโยชน์ด้านการค้า ไม่ว่ากรณีใดๆ ทั้งสิ้น อีกทั้งห้ามมิให้ตัดแปลงเนื้อหาและตั้งอ้างอิงถึงเจ้าของเอกสารทุกครั้งที่มีการนำไปใช้

สารบัญ

	หน้า
บทคัดย่อ.....	ก
กิตติกรรมประกาศ.....	ข
สารบัญ.....	ข
สารบัญ.....	ค
สารบัญภาพประกอบ.....	ค
สารบัญภาพประกอบ.....	ฅ
สารบัญภาพประกอบ.....	ง
สารบัญภาพประกอบ.....	จ
สารบัญภาพประกอบ.....	ฉ
บทที่ 1 บทนำ.....	1
1.1 ความสำคัญของโครงการ.....	1
1.2 วัตถุประสงค์ของโครงการ.....	2
1.3 แนวความคิดสร้างสรรค์.....	2
1.4 ขอบเขตของโครงการ.....	2
บทที่ 2 อิทธิพลจากงานศิลปกรรม.....	4
2.1 อิทธิพลที่ได้รับ.....	4
2.2 อิทธิพลที่ได้รับจากศิลปิน.....	6
บทที่ 3 วิธีดำเนินการสร้างสรรค์.....	13
3.1 ภาพถ่ายต้นทางและการพัฒนาภาพร่าง.....	13
3.2 กระบวนการสร้างงาน.....	21
บทที่ 4 วิเคราะห์การสร้างสรรค์.....	29

เอกสารนี้เป็นเอกสารที่สงวนไว้สำหรับการใช้งานเพื่อการศึกษาเท่านั้น ไม่อนุญาตให้นำไปใช้ประโยชน์ด้านการค้า
ไม่ว่ากรณีใดๆ ทั้งสิ้น อีกทั้งห้ามมิให้ดัดแปลงเนื้อหาและตั้งอ้างอิงถึงเจ้าของเอกสารทุกครั้งที่มีการนำไปใช้

สารบัญ (ต่อ)

	หน้า
4.1วิเคราะห์ห้องศัประกอบศิลป์	30
4.2 การวิเคราะห์ทัศนธาตุ.....	34
บทที่ 5 บทสรุป.....	52
บรรณานุกรม	53
ภาพผลงานศิลปะ.....	54
ประวัติผู้เขียน	61



เอกสารนี้เป็นเอกสารที่สงวนไว้สำหรับการใช้งานเพื่อการศึกษาเท่านั้น ไม่อนุญาตให้นำไปใช้ประโยชน์ด้านการค้า
ไม่ว่ากรณีใดๆ ทั้งสิ้น อีกทั้งห้ามมิให้ตัดแปลงเนื้อหาและต้องอ้างอิงถึงเจ้าของเอกสารทุกครั้งที่มีการนำไปใช้

สารบัญภาพประกอบ

ภาพที่	หน้า
ภาพที่ 2.1 ภาพฝาปิดท่อนบริเวณสวนสาธารณะในกรุงเทพมหานคร.....	5
ภาพที่ 2.2 ภาพสายไฟบนทางเดินเท้าบริเวณกรุงเทพมหานคร.....	5
ภาพที่ 2.3 ศิลปิน เซอร์รี่ ยอร์.....	6
ภาพที่ 2.4 Sherrie York.....	7
ภาพที่ 2.5 Alejandro Duran.....	7
ภาพที่ 2.6 ศิลปิน อเลอัน โคร ดูรัน.....	9
ภาพที่ 2.7 Alejandro Duran.....	10
ภาพที่ 2.8 Alejandro Duran.....	10
ภาพที่ 2.9 Alejandro Duran.....	11
ภาพที่ 2.10 Alejandro Duran.....	11
ภาพที่ 3.1 ภาพต้นแบบโครงการที่ 1 ชั้นที่ 1.....	13
ภาพที่ 3.2 ภาพร่างโครงการที่ 1 ชั้นที่ 1.....	13
ภาพที่ 3.3 ภาพต้นแบบโครงการที่ 1 ชั้นที่ 2.....	14
ภาพที่ 3.4 ภาพร่างโครงการที่ 1 ชั้นที่ 2.....	14
ภาพที่ 3.5 ภาพต้นแบบโครงการที่ 1 ชั้นที่ 3.....	14
ภาพที่ 3.6 ภาพร่างโครงการที่ 1 ชั้นที่ 3.....	14
ภาพที่ 3.7 ภาพต้นแบบโครงการที่ 1 ชั้นที่ 4.....	14
ภาพที่ 3.8 ภาพร่างโครงการที่ 1 ชั้นที่ 4.....	14
ภาพที่ 3.9 ภาพต้นแบบโครงการที่ 2 ชั้นที่ 1.....	16
ภาพที่ 3.10 ภาพร่างโครงการที่ 2 ชั้นที่ 1.....	16
ภาพที่ 3.11 ภาพต้นแบบโครงการที่ 2 ชั้นที่ 2.....	16
ภาพที่ 3.12 ภาพร่างโครงการที่ 2 ชั้นที่ 2.....	16
ภาพที่ 3.13 ภาพต้นแบบโครงการที่ 2 ชั้นที่ 3.....	17
ภาพที่ 3.14 ภาพร่างโครงการที่ 2 ชั้นที่ 3.....	17
ภาพที่ 3.15 ภาพต้นแบบโครงการที่ 2 ชั้นที่ 4.....	17

เอกสารนี้เป็นเอกสารที่สงวนไว้สำหรับการใช้งานเพื่อการศึกษาเท่านั้น ไม่อนุญาตให้นำไปใช้ประโยชน์ด้านการค้า
ไม่ว่ากรณีใดๆ ทั้งสิ้น อีกทั้งห้ามมิให้ตัดแปลงเนื้อหาและต้องอ้างอิงถึงเจ้าของเอกสารทุกครั้งที่มีการนำไปใช้

สารบัญภาพประกอบ (ต่อ)

ภาพที่	หน้า
ภาพที่ 3.16 ภาพร่าง โครงการที่ 2 ชั้นที่ 4.....	17
ภาพที่ 3.17 ภาพต้นแบบโครงการที่ 3 ชั้นที่ 1.....	19
ภาพที่ 3.18 ภาพร่าง โครงการที่ 3 ชั้นที่ 1.....	19
ภาพที่ 3.19 ภาพต้นแบบโครงการที่ 3 ชั้นที่ 2.....	19
ภาพที่ 3.20 ภาพร่าง โครงการที่ 3 ชั้นที่ 2.....	19
ภาพที่ 3.21 ภาพต้นแบบโครงการที่ 3 ชั้นที่ 3.....	20
ภาพที่ 3.22 ภาพร่าง โครงการที่ 3 ชั้นที่ 3.....	20
ภาพที่ 3.23 ภาพต้นแบบโครงการที่ 3 ชั้นที่ 4.....	20
ภาพที่ 3.24 ภาพร่าง โครงการที่ 3 ชั้นที่ 4.....	20
ภาพที่ 3.25 แผ่นพลาสติก หรือกระเบื้องยาง.....	22
ภาพที่ 3.26 สเปรย์ขาว.....	22

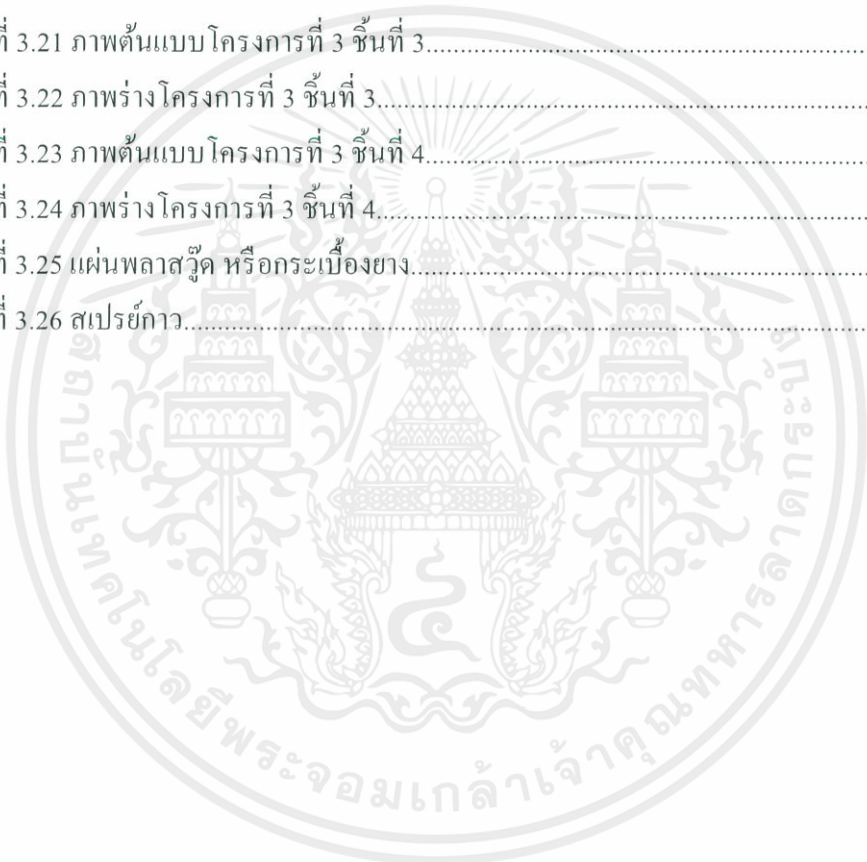

สารบัญภาพประกอบ (ต่อ)

ภาพที่	หน้า
ภาพที่ 3.27 เครื่องมือสำหรับแกะแม่พิมพ์.....	23
ภาพที่ 3.28 ลูกกลิ้งยาง, เกรียง, น้ำมันสน.....	23
ภาพที่ 3.29 หมึกสำหรับพิมพ์, ลินซีสสำหรับผสมกับหมึกพิมพ์.....	24
ภาพที่ 3.30 กระดาษปรีฟ.....	24
ภาพที่ 3.31 แท่นพิมพ์.....	25
ภาพที่ 3.32 กระดาษฟานิโน.....	25
ภาพที่ 3.33 แผ่นพลาสติกที่ฉีดสเปรย์กาวติดภาพต้นแบบ ที่ขยายมาเรียบร้อยแล้ว.....	26
ภาพที่ 3.34 แม่พิมพ์ที่แกะเสร็จแล้วนำมากลิ้งหมึก.....	27
ภาพที่ 3.35 นำแม่พิมพ์แผ่นพลาสติกและกระดาษฟานิโนกระดาษปรีฟวางลงบนแท่น.....	28
ภาพที่ 3.36 หมุนแท่นพิมพ์เป็นอันเสร็จเรียบร้อย.....	28
ภาพที่ 4.1 ผลงานชิ้นที่ 3 ชื่อ Dangerous Environment 3.....	29
ภาพที่ 4.2 วิเคราะห์องค์ประกอบศิลป์ เอกภาพชิ้นที่ 3.....	30
ภาพที่ 4.3 วิเคราะห์องค์ประกอบศิลป์ ดุลยภาพชิ้นที่ 3.....	31
ภาพที่ 4.4 วิเคราะห์องค์ประกอบศิลป์ การเคลื่อนไหวชิ้นที่ 3.....	32
ภาพที่ 4.5 วิเคราะห์องค์ประกอบศิลป์ ความเป็นเด่นชิ้นที่ 3.....	33
ภาพที่ 4.6 วิเคราะห์ทัศนธาตุชิ้นที่ 3 รูปทรง ก.....	34
ภาพที่ 4.7 วิเคราะห์ทัศนธาตุชิ้นที่ 3 รูปทรง ข.....	34
ภาพที่ 4.8 วิเคราะห์ทัศนธาตุชิ้นที่ 3 รูปทรง ค.....	34
ภาพที่ 4.9 การวิเคราะห์ทัศนธาตุ ชิ้นที่ 3 จุด.....	35
ภาพที่ 4.10 การวิเคราะห์ทัศนธาตุ ชิ้นที่ 3 เส้น.....	36
ภาพที่ 4.11 การวิเคราะห์ทัศนธาตุ ชิ้นที่ 3 พื้นผิว.....	37
ภาพที่ 4.12 การวิเคราะห์ทัศนธาตุ ชิ้นที่ 3 สี.....	38
ภาพที่ 4.13 การวิเคราะห์ทัศนธาตุ ชิ้นที่ 3 น้ำหนัก แสงเงา.....	39
ภาพที่ 4.14 ผลงานชิ้นที่ 4 ชื่อผลงาน Dangerous Environment 4.....	40
ภาพที่ 4.15 วิเคราะห์องค์ประกอบศิลป์ เอกภาพ ชิ้นที่ 4.....	41
ภาพที่ 4.16 วิเคราะห์องค์ประกอบศิลป์ ดุลยภาพ ชิ้นที่ 4.....	42

เอกสารนี้เป็นเอกสารที่สงวนไว้สำหรับการใช้งานเพื่อการศึกษาเท่านั้น ไม่อนุญาตให้นำไปใช้ประโยชน์ด้านการค้า
ไม่ว่ากรณีใดๆ ทั้งสิ้น อีกทั้งห้ามมิให้ตัดแปลงเนื้อหาและต้องอ้างอิงถึงเจ้าของเอกสารทุกครั้งที่มีการนำไปใช้

สารบัญภาพประกอบ (ต่อ)

ภาพที่	หน้า
ภาพที่ 4.17 วิเคราะห์องค์ประกอบศิลป์ ความเคลื่อนไหวชั้นที่ 4.....	43
ภาพที่ 4.18 วิเคราะห์องค์ประกอบศิลป์ ความเป็นเด่น ชั้นที่ 4.....	44
ภาพที่ 4.19 วิเคราะห์วิเคราะห์ทัศนธาตุ ชั้นที่ 4 รูปทรง ก.....	45
ภาพที่ 4.20 วิเคราะห์วิเคราะห์ทัศนธาตุ ชั้นที่ 4 รูปทรง ข.....	45
ภาพที่ 4.21 วิเคราะห์วิเคราะห์ทัศนธาตุ ชั้นที่ 4 รูปทรง ค.....	46
ภาพที่ 4.22 วิเคราะห์วิเคราะห์ทัศนธาตุ ชั้นที่ 4 รูปทรง ง.....	46



สารบัญภาพประกอบ (ต่อ)

ภาพที่	หน้า
ภาพที่ 4.23 วิเคราะห์ทัศนธาตุ ชั้นที่ 4 จุด.....	47
ภาพที่ 4.24 วิเคราะห์ทัศนธาตุ ชั้นที่ 4 เส้น.....	48
ภาพที่ 4.25 วิเคราะห์ทัศนธาตุ ชั้นที่ 4 พื้นผิว ก.....	49
ภาพที่ 4.26 วิเคราะห์ทัศนธาตุ ชั้นที่ 4 พื้นผิว ข.....	49
ภาพที่ 4.27 วิเคราะห์ทัศนธาตุ ชั้นที่ 4 สี.....	50
ภาพที่ 4.28 วิเคราะห์ทัศนธาตุ ชั้นที่ 4 น้ำหนัก แสงเงา.....	51
ภาพผลงานศิลปะ ชื่อผลงาน Dangerous Environment 1.....	55
ภาพผลงานศิลปะ ชื่อผลงาน Dangerous Environment 2.....	56
ภาพผลงานศิลปะ ชื่อผลงาน Dangerous Environment 3.....	57
ภาพผลงานศิลปะ ชื่อผลงาน Dangerous Environment 4.....	58
ภาพผลงานศิลปะ ชื่อผลงาน Dangerous Environment 5.....	59
ภาพผลงานศิลปะ ชื่อผลงาน Dangerous Environment 6.....	60

บทที่ 1

บทนำ

1.1 ความสำคัญของโครงการ

ความสำคัญของผลงานชุดนี้ มีที่มาจากปัญหาสภาพแวดล้อมในเมือง ที่ข้าพเจ้าได้พบเจอในชีวิตประจำวันที่มีเพิ่มมากขึ้นในหลายพื้นที่ ซึ่งสาเหตุมาจากการขาดการดูแล ละเลยจากหน่วยงานรัฐหรือหน่วยงานในส่วนกลาง ของพื้นที่สถานที่ต่าง ๆ ปัญหาเหล่านี้เป็นปัญหาที่หลายคนอาจคิดว่าเล็กน้อย แต่ความจริงสามารถทำให้เกิดอันตรายกับผู้ที่ใช้งานได้ อย่างการที่เดินสัญจรไปมาใช้ทางเท้าในการเดินทาง ในชีวิตประจำวัน หรือผู้ที่ใช้งานในสวนสาธารณะ พื้นที่เหล่านี้เป็นพื้นที่สาธารณะที่ผู้คนใช้ร่วมกัน ไม่ควรปล่อยให้สภาพแวดล้อมมีสิ่งที่มีโอกาสก่อให้เกิดความอันตราย ข้าพเจ้าจึงนำเสนอผลงานชุดนี้ เพื่อให้ผู้คนหรือหน่วยงานต่าง ๆ เห็นถึงความสำคัญของการจัดการปัญหา สภาพแวดล้อมในเมืองที่ขาดการจัดการ อย่างจริงจังในปัจจุบัน

ปัญหาสิ่งแวดล้อมในเมือง ที่พบเห็นได้ในปัจจุบัน ข้าพเจ้าคิดว่าปัญหาส่วนใหญ่ เกิดจากมนุษย์ด้วยกันเองเพราะปัจจุบันในสังคม มีประชากรมากขึ้นทำให้เกิดการใช้ทรัพยากรเพิ่มขึ้น มนุษย์มีสิ่งที่ต้องการในด้านต่าง ๆ มากขึ้นทำให้มาตรฐานการใช้ชีวิต ของแต่ละบุคคลเปลี่ยนแปลงไป เช่น มีความต้องการสิ่งอำนวยความสะดวก ให้กับตนเองมากขึ้นทำให้ไม่ใส่ใจในสิ่งของส่วนรวม หรือใส่ใจให้ความสำคัญกับเรื่องส่วนรมน้อยลง ทำให้สภาพแวดล้อมในเมืองอาจมีพื้นที่ ที่แอบแฝงความอันตรายเกิดขึ้นมาจากการที่ถูกละเลยจากผู้คน ความอันตรายนี้อาจเกิดขึ้นได้กับผู้ที่สัญจร ใช้ทางเท้าหรือพื้นที่สาธารณะอย่าง ในช่วงวัยที่เป็นวัยเด็กหรือวัยรุ่น อาจเกิดอุบัติเหตุจากความอันตราย ในพื้นที่ในส่วน ของการใช้พื้นที่สาธารณะเหล่านั้นได้

สิ่งแวดล้อม หมายถึง สิ่งต่างๆ ที่อยู่รอบตัวเรา ทั้งสิ่งที่มีชีวิต สิ่งไม่มีชีวิต เห็นได้ด้วยตาเปล่า และไม่สามารถเห็นได้ด้วยตาเปล่า รวมทั้งสิ่งที่เกิดขึ้น โดยธรรมชาติ และสิ่งที่มนุษย์เป็นผู้สร้างขึ้น หรืออาจจะกล่าวได้ว่า สิ่งแวดล้อมจะประกอบด้วยทรัพยากรธรรมชาติ และทรัพยากรที่มนุษย์สร้างขึ้นในช่วงเวลาหนึ่ง เพื่อสนองความต้องการของมนุษย์นั่นเอง (พรชัย รัตนธรรม, 2538 : ออนไลน์)

1.2 วัตถุประสงค์ของโครงการ

- 1.2.1 เพื่อนำเสนอถึงปัญหาสภาพแวดล้อมใน กรุงเทพมหานคร
และให้เห็นถึงความสำคัญ ของสิ่งแวดล้อม
- 1.2.2 เพื่อสะท้อนปัญหาสภาพแวดล้อมในเมือง ในปัจจุบัน
- 1.2.3 เพื่อนำเสนอผลงานศิลปะภาพพิมพ์ แกะ แบบพลาสติกในงาน
ศิลปนิพนธ์ ชุด สภาวะแวดล้อมแฝงความอันตราย

1.3 แนวความคิดสร้างสรรค์

เกิดจากสภาพแวดล้อมที่ข้าพเจ้า ได้พบเห็นในชีวิตประจำวันพื้นที่ในเมือง อย่าง กรุงเทพมหานคร ที่ถูกละเลยขาดการดูแลจากหน่วยงาน ไม่ว่าจะเป็นในส่วนกลางของสถานที่ต่าง ๆ หรือหน่วยงานรัฐ ซึ่งอาจก่อให้เกิดอันตรายกับบุคคล ที่มาใช้พื้นที่เหล่านั้นได้ อาทิเช่นพื้นที่ บริเวณ ทางเดินเท้า สวนสาธารณะ ในส่วนของสนามเด็กเล่น เป็นต้น ทำให้ข้าพเจ้าได้นำ แนวความคิดนี้ มาสร้างสรรค์เป็นผลงานผ่านกระบวนการทางภาพพิมพ์ เพื่อให้ผู้ชมได้ตระหนัก เห็นความถึงสำคัญของสภาวะแวดล้อมที่แอบแฝงความอันตราย ในปัจจุบัน

1.4 ขอบเขตของโครงการ

1.4.1 ด้านเนื้อหาได้ทำการค้นคว้าหาข้อมูลออนไลน์ ส่วนในด้านของการสร้างสรรค์ ได้ลงพื้นที่จริงทำการถ่ายภาพ ของพื้นที่บริเวณที่มีสิ่งปลูกสร้าง ที่เป็นสิ่งแวดล้อมประดิษฐ์ หรือสภาวะแวดล้อมพื้นที่ในเมือง บริเวณพื้นที่ของกรุงเทพมหานคร ที่ก่อให้เกิดความอันตราย แล้วนำมาปรับ ภาพในลักษณะ ที่ให้เห็นถึงการแอบแฝงความอันตราย จึงนำภาพจริงมาปรับผ่าน กระบวนการทาง คอมพิวเตอร์ ซึ่งเปรียบเป็นเหมือนการแอบแฝง ความอันตรายที่ซ่อนไว้ในพื้นที่เหล่านั้น

1.4.2 แนวทางการสร้างสรรค์งานศิลปะประเภท นามธรรม (Abstract)

1.4.3 เทคนิค ภาพพิมพ์ ลินอคัท (Linocut)

1.4.4 จำนวนผลงานมี 6 ชิ้น

1.4.5 ขนาด 50 x 70 เซนติเมตร

1.4.6 ขนาด 50 x 70 เซนติเมตร

1.4.7 ขนาด 50 x 70 เซนติเมตร

เอกสารนี้เป็นเอกสารที่สงวนไว้สำหรับการใช้งานเพื่อการศึกษาเท่านั้น ไม่อนุญาตให้นำไปใช้ประโยชน์ด้านการค้า ไม่ว่าจะกรณีใดๆ ทั้งสิ้น อีกทั้งห้ามมิให้ดัดแปลงเนื้อหาและต้องอ้างอิงถึงเจ้าของเอกสารทุกครั้งที่มีการนำไปใช้

1.4.8 ขนาด 40 x 80 เซนติเมตร

1.4.9 ขนาด 50 x 70 เซนติเมตร

1.4.10 ขนาด 70 x 100 เซนติเมตร



เอกสารนี้เป็นเอกสารที่สงวนไว้สำหรับการใช้งานเพื่อการศึกษาเท่านั้น ไม่อนุญาตให้นำไปใช้ประโยชน์ด้านการค้า
ไม่ว่ากรณีใดๆ ทั้งสิ้น อีกทั้งห้ามมิให้ดัดแปลงเนื้อหาและต้องอ้างอิงถึงเจ้าของเอกสารทุกครั้งที่มีการนำไปใช้

อิทธิพลจากงานศิลปกรรม

2.1 อิทธิพลที่ได้รับ

อิทธิพลที่ได้รับจากการทำผลงานชุดนี้คือ อิทธิพลทางสิ่งแวดล้อม หรือสภาวะแวดล้อม ในบริเวณแหล่งทางเดินเท้า สวนสาธารณะที่อยู่ในพื้นที่กรุงเทพมหานคร ที่พบเห็นได้บ่อยทั่วไปในชีวิตประจำวัน ข้าพเจ้าเห็นถึงความไม่สะอาดไม่เป็นระเบียบ ไม่ปลอดภัยกับสภาวะแวดล้อมที่เราได้พบเจอไม่ว่าจะเป็น ถนน ทางเดินเท้า ป้ายรถโดยสารประจำทาง หรือแหล่งชุมชน เพราะที่จริงแล้วในกรุงเทพเป็นเมืองหลวง ควรจะเป็นเมืองที่ดูสะอาดและปลอดภัย มากกว่าที่เราจะได้เห็นสภาพแวดล้อมที่สกปรก ไม่ปลอดภัยโดยสิ่งก่อสร้างที่สร้างเพื่อความเจริญ ให้ในเมืองแต่ที่จริงแล้ว อาจแฝงความอันตรายให้กับผู้คนได้ สาเหตุที่ก่อให้เกิดแนวคิด ในการสร้างผลงานชุดนี้คือ มาจากสิ่งทีประสบเหตุพบเจอด้วยตนเอง ในการเดินทางไปในที่สาธารณะต่าง ๆ ของพื้นที่ในเมือง ที่สามารถทำให้เกิดอันตรายเล็ก ๆ น้อย ๆ จากสิ่งเหล่านี้ได้ เช่น พื้นปูนแผ่นกระเบื้อง บนทางเดินเท้าที่ไม่สม่ำเสมอ ทำให้ข้าพเจ้าหรือผู้อื่นอาจเกิดอันตรายได้ จากการที่สะดุดล้ม สายไฟที่โยงห้อยลงมาตามพื้นถนน หรือทางเดินเท้าอาจก่อให้เกิดอันตราย เช่น สายไฟอาจมีกระแสไฟรั่ว อาจก่อให้เกิดอันตรายกับผู้ที่ใช้พื้นที่เหล่านั้นสัญจรไปมา มองดูอาจไม่มีอันตรายสักเท่าไร แต่สิ่งเหล่านี้ก็เหมือนเป็นการบ่งบอกถึงความใส่ใจในการจัดการปัญหาสภาพแวดล้อม ของสังคมในเมืองได้อย่างหนึ่งว่า ถึงจะเป็นเมืองที่มีความเจริญในด้านต่าง ๆ แต่ก็ยังขาดการดูแลเอาใจใส่ ที่ยังมีไม่มากพอซึ่งสวนทางกับความเจริญ ทางสังคมที่มีมากขึ้นทุกวัน

ภาพถ่ายสถานที่จริงที่มีอิทธิพลต่อแนวความคิดของผลงานชุดนี้



ภาพที่ 2.1 ภาพฝาปิดท่อบริเวณสวนสาธารณะในกรุงเทพมหานคร
(ภาพถ่ายโดยผู้จัดทำศิลปนิพนธ์, 2562)



ภาพที่ 2.2 ภาพสายไฟบนทางเดินเท้าบริเวณกรุงเทพมหานคร
(ภาพถ่ายโดยผู้จัดทำศิลปนิพนธ์, 2562)

เอกสารนี้เป็นเอกสารที่สงวนไว้สำหรับการใช้งานเพื่อการศึกษาเท่านั้น ไม่อนุญาตให้นำไปใช้ประโยชน์ด้านการค้า
ไม่ว่ากรณีใดๆ ทั้งสิ้น อีกทั้งห้ามมิให้ตัดแปลงเนื้อหาและต้องอ้างอิงถึงเจ้าของเอกสารทุกครั้งที่มีการนำไปใช้

2.2 อิทธิพลที่ได้รับจากศิลปิน



ภาพที่ 2.3 ศิลปิน เซอร์รี่ ยอร์ก (Online).

<https://korologosgallery.com/sherrie-yorks-underfoot-series/>

(วันที่สืบค้น : 20 พฤษภาคม 2562)

เซอร์รี่ ยอร์ก

เป็นทั้งจิตรกร อาจารย์และนักธรรมชาติวิทยา ตัวศิลปิน ได้นำประสบการณ์ส่วนตัวมาเป็นแรงบันดาลใจในการทำงาน เซอร์รี่ ได้กล่าวไว้ว่าฉันโชคดีที่อาศัยอยู่ในหุบเขา ที่ล้อมรอบด้วยยอดเขาสูง และป่าที่หลากหลาย และถูกแม่น้ำอาร์คันซอไหลผ่าน ขณะที่ฉันเดินไปตามขอบแม่น้ำ หรือตามเส้นทางหิน ฉันถูกดึงดูดโดยเฉพาะอย่างยิ่งกับวัตถุ ที่อาจถูกมองข้ามถ้าฉันเคลื่อนที่ เร็วเกินไปผ่านภูมิทัศน์เหล่านั้น อาจทำให้ชีวิตเราแทบไม่ได้รับรู้ ในการสัมผัสในเรื่องเหล่านี้ด้วยตนเอง ฉันหวังว่าการจับภาพเหล่านี้ ของโลกที่ไม่ว่าจะเป็น ในสิ่งที่ใหญ่กว่าหรือเล็กกว่ารอบ ๆ ตัวเราจะช่วยให้ผู้ชมพิจารณาเห็นถึงสถานที่ชุมชน ของสิ่งแวดล้อมสิ่งมีชีวิตเล็ก ๆ การอนุรักษ์ก็เป็นสิ่งสำคัญสำหรับฉัน ฉันได้รับสิทธิพิเศษในการเข้าร่วม โครงการกับมูลนิธิศิลปินเพื่อธรรมชาติ แห่งเนเธอร์แลนด์ร่วมถึงทำงานเป็นนักวาดภาพประกอบ และผู้สอนให้กับองค์กรด้านสิ่งแวดล้อม และหน่วยงานทรัพยากรธรรมชาติหลายแห่ง งานของเซอร์รี่ดึงดูดให้ผู้ชมหลงไปกับความงาม ของพืชที่สลบหลับซ่อน พฤติกรรมของนก และรูปแบบของพื้นดินและทิวทัศน์ เซอร์รี่ ยอร์ก ถือว่าเป็นศิลปินที่มีชื่อเสียงระดับนานาชาติ ในด้านงานภาพพิมพ์ เทคนิค ลินอคัท (Linocut)

เอกสารนี้เป็นเอกสารที่สงวนไว้สำหรับการใช้งานเพื่อการศึกษาเท่านั้น ไม่อนุญาตให้นำไปใช้ประโยชน์ด้านการค้าไม่ว่ากรณีใดๆ ทั้งสิ้น อีกทั้งห้ามมิให้ตัดแปลงเนื้อหาและต้องอ้างอิงถึงเจ้าของเอกสารทุกครั้งที่มีการนำไปใช้



ภาพที่ 2.4 Sherrie York. ไม้ที่ทิ้งขยะ Linocut, 6 x 9 นิ้ว (Online).

<https://korologosgallery.com/sherrie-yorks-underfoot-series/>

(วันที่สืบค้น : 20 พฤษภาคม 2562)



ภาพที่ 2.5 Sherrie York. “Decay, Comma 7/15,” Reduction Linocut, 12 x 9 นิ้ว (Online).

<https://korologosgallery.com/sherrie-yorks-underfoot-series/>

(วันที่สืบค้น : 20 พฤษภาคม 2562)

เอกสารนี้เป็นเอกสารที่สงวนไว้สำหรับการใช้งานเพื่อการศึกษาเท่านั้น ไม่อนุญาตให้นำไปใช้ประโยชน์ด้านการค้า
ไม่ว่ากรณีใดๆ ทั้งสิ้น อีกทั้งห้ามมิให้ตัดแปลงเนื้อหาและต้องอ้างอิงถึงเจ้าของเอกสารทุกครั้งที่มีการนำไปใช้

อิทธิพลจากศิลปินสู่ผลงานตนเอง

ข้าพเจ้าคิดว่าตัวศิลปินมีอิทธิพล ในทางด้านของเทคนิคภาพพิมพ์ อย่างเทคนิค ลิโนคัท (Linocut) โดยตรงซึ่งเป็นเทคนิคแบบเดียวกัน แต่ในส่วนของเนื้อหา อาจมีความคล้ายคลึงกันใน เรื่องของภาพ ที่เป็นในลักษณะสภาพแวดล้อมหรือทิวทัศน์ ที่เราสามารถพบเห็นได้ทั่วไป ซึ่งแรงบันดาลใจในการทำงานของศิลปินก็มีส่วนคล้ายกับ ตัวข้าพเจ้าในเรื่องของการนำประสบการณ์ ส่วนตัวที่พบเจอสิ่งแวดล้อม มาเป็นแรงบันดาลใจในการทำงาน แต่ของตัวศิลปินจะเป็นการ นำเสนอเรื่องราว ของสิ่งแวดล้อม ในเชิงบวกอย่างการนำเสนอภาพทิวทัศน์ ที่มีสีสันสวยงาม ส่วนของข้าพเจ้านั้นได้เสนอในทางลบ ในลักษณะภาพพิมพ์ ลิโนคัท (Linocut) เป็นภาพขาวดำทำให้เกิดสภาวะแวดล้อมที่ดูเป็นทิวทัศน์ แต่แอบแฝงไปด้วย ความอันตรายในทางความจริงที่ผู้คนในเมือง มักจะได้สัมผัสพบเจอกับสภาวะแวดล้อมแบบนี้ มากกว่าสภาวะแวดล้อมที่สวยงามเป็นธรรมชาติ ในแบบที่ตัวศิลปินได้พบเจอ



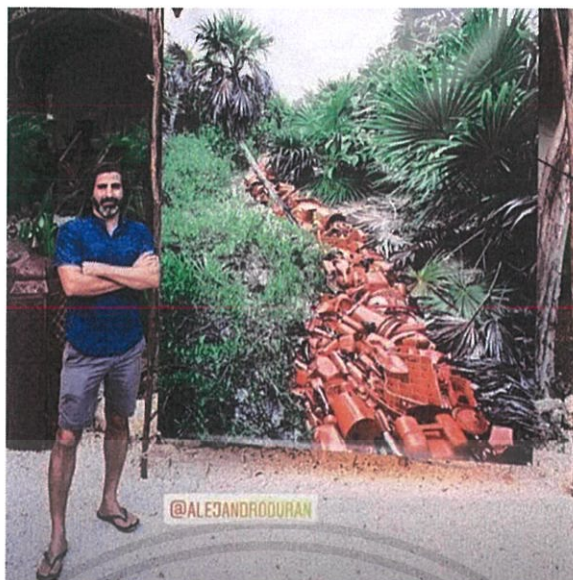

ภาพที่ 2.6 ศิลปิน อเลสันโดร ดูรัน (Online).

<http://www.alejandroduran.com/>

(วันที่สืบค้น : 20 พฤษภาคม 2562)

อเลสันโดร ดูรัน

ศิลปินชาวเม็กซิกัน นำขยะพลาสติกมาทำเป็นผลงานศิลปะที่มีชื่อว่า “Washed up” ผลงานของศิลปินสะท้อนให้เห็นถึงปัญหาขยะพลาสติก ในปัจจุบันว่าจะส่งผลให้โลกของเรา เปลี่ยนไปทิศทางใดในอนาคต Washed Up เป็นโครงการติดตั้ง และถ่ายภาพเพื่อสิ่งแวดล้อม ที่เปลี่ยนขยะระหว่างประเทศที่รกรุงรัง บนชายฝั่งทะเลแคริบเบียน ของเม็กซิโก ให้เป็นงานศิลปะที่สวยงาม ในช่วงระยะเวลาของโครงการนี้ ได้นำขยะพลาสติกจากห้าสิบแปดประเทศ และดินแดนในทวีปที่มีชายฝั่งติดกับชายฝั่งของ Sian Ka'an ซึ่งเป็นเขตอนุรักษ์ที่ได้รับการปกป้อง จากรัฐบาลที่ใหญ่ที่สุดของเม็กซิโก และเป็นมรดกโลกจากองค์การยูเนสโก ศิลปินได้ใช้ใช้เศษซากต่าง ๆ เหล่านี้เพื่อสร้างประติมากรรม ที่เน้นสีตามพื้นที่ ที่เกิดจากมือของมนุษย์ และธรรมชาติโดยการสร้างพลาสติกอย่างการเลียนแบบสาหร่าย แม่น้ำ หรือผลไม้ สะท้อนให้เห็นถึงการแทรกซึมของพลาสติก ในสภาพแวดล้อมทางธรรมชาติ มากกว่าการสร้างภูมิทัศน์ ที่เหมือนจริงการติดตั้งชิ้นส่วนเหล่านี้ สะท้อนความเป็นจริง ของสถานการณ์ด้านสิ่งแวดล้อมในปัจจุบัน ศิลปินสามารถสื่อให้เห็นถึงปัญหาสิ่งแวดล้อม ผ่านขยะพลาสติก ซึ่งมันทำให้เรามองเห็น ว่าของทั้งสองสิ่งที่ไม่ควรอยู่ด้วยกัน มาจัดวางไว้ในพื้นที่เดียวกัน ต่อให้องค์ประกอบของภาพจะถูกจัดวางให้งดงามแค่ไหน แต่ขยะย่อมเป็นขยะและยังคงทำลายความงดงาม ในธรรมชาติเสมอนั่นเอง

เอกสารนี้เป็นเอกสารที่สงวนไว้สำหรับการใช้งานเพื่อการศึกษาเท่านั้น ไม่อนุญาตให้นำไปใช้ประโยชน์ด้านการค้า ไม่ว่าจะกรณีใดๆ ทั้งสิ้น อีกทั้งห้ามมิให้ตัดแปลงเนื้อหาและต้องอ้างอิงถึงเจ้าของเอกสารทุกครั้งที่มีการนำไปใช้



ภาพที่ 2.7 Alejandro Duran. 2011. Plastiflor (Online).

<http://www.alejandroduran.com/washedupseries>

(วันที่สืบค้น : 20 พฤษภาคม 2562)



ภาพที่ 2.8 Alejandro Duran. 2014. Brotes (Shoots), (Online).

<http://www.alejandroduran.com/washedupseries>

(วันที่สืบค้น : 20 พฤษภาคม 2562)

เอกสารนี้เป็นเอกสารที่สงวนไว้สำหรับการใช้งานเพื่อการศึกษาเท่านั้น ไม่อนุญาตให้นำไปใช้ประโยชน์ด้านการค้า
ไม่ว่ากรณีใดๆ ทั้งสิ้น อีกทั้งห้ามมิให้ตัดแปลงเนื้อหาและต้องอ้างอิงถึงเจ้าของเอกสารทุกครั้งที่มีการนำไปใช้



ภาพที่ 2.9 Alejandro Duran. 2013. Atardecer (Sunset), (Online).

<http://www.alejandroduran.com/washedupseries>

(วันที่สืบค้น : 20 พฤษภาคม 2562)



ภาพที่ 2.10 Alejandro Duran. 2011. Luz Caída (Fallen Light), (Online).

<http://www.alejandroduran.com/washedupseries>

(วันที่สืบค้น : 20 พฤษภาคม 2562)

เอกสารนี้เป็นเอกสารที่สงวนไว้สำหรับการใช้งานเพื่อการศึกษาเท่านั้น ไม่อนุญาตให้นำไปใช้ประโยชน์ด้านการค้า
ไม่ว่ากรณีใดๆ ทั้งสิ้น อีกทั้งห้ามมิให้ดัดแปลงเนื้อหาและต้องอ้างอิงถึงเจ้าของเอกสารทุกครั้งที่มีการนำไปใช้

อิทธิพลจากศิลปินสู่ผลงานตนเอง

ข้าพเจ้าคิดว่าตัวศิลปิน มีอิทธิพลในทางด้านของแนวความคิด ซึ่งศิลปินสามารถสื่อให้เห็น ปัญหาสิ่งแวดล้อมผ่านขยะพลาสติก และมลพิษที่ส่งผลกระทบต่อสิ่งแวดล้อม ในปัจจุบันซึ่งเปรียบเหมือนการเสียดสีสภาพแวดล้อม สังคมในปัจจุบันเพื่อให้ผู้คนได้ตระหนัก เห็นถึงการบริโภคที่มีมากขึ้นแต่มีการดูแลรักษา สภาพแวดล้อมน้อยลง ความเจริญทางด้านต่าง ๆ ทำให้ผู้คนมักละเลย ไม่สนใจในสิ่งแวดล้อม และนึกถึงผลกระทบที่เกิดขึ้นในเวลาต่อมา น้อยลงซึ่งเหมือนกันกับข้าพเจ้า ในแนวความคิดที่ต้องการสื่อให้ผู้คนตระหนัก ถึงความสำคัญของปัญหาสิ่งแวดล้อม ที่มีมากในปัจจุบันคล้ายกับ แนวความคิดของข้าพเจ้า ที่ได้นำเรื่องราวสภาพแวดล้อม ในปัจจุบันที่ได้พบเจอ มาสร้างสรรค์เป็นต้นแบบ ภาพร่าง โดยการถ่ายภาพ จากสถานที่จริงแล้วนำภาพเหล่านั้น สร้างสรรค์ผลงานผ่านเทคนิคภาพพิมพ์



บทที่ 3

วิธีดำเนินการสร้างสรรค์

ผลงานศิลปะชุดนี้ของข้าพเจ้า สร้างขึ้นจาก สภาพแวดล้อมที่ข้าพเจ้า ได้พบเห็นในชีวิตประจำวัน ในการเดินทางใช้ชีวิตประจำวัน ในพื้นที่ในเมือง อย่างกรุงเทพมหานคร ซึ่งส่วนใหญ่พื้นที่เหล่านี้ ถูกละเลยขาดการดูแลจากหน่วยงานต่าง ๆ หรือหน่วยงานรัฐ ซึ่งอาจก่อให้เกิดอันตรายกับบุคคล ที่มาใช้พื้นที่เหล่านั้นได้ อาทิ เช่น พื้นที่บริเวณ ทางเดินเท้า สวนสาธารณะ ในส่วนของสนามเด็กเล่น เป็นต้น ทำให้ข้าพเจ้าได้นำแนวความคิดนี้ มาสร้างสรรค์ผลงานผ่าน เทคนิค ภาพพิมพ์ ลิโนคัท (Linocut)

3.1 ภาพถ่ายต้นทางและการพัฒนาภาพร่าง

ภาพถ่ายต้นแบบและภาพร่างโครงการที่ 1



ภาพที่ 3.1 ภาพต้นแบบโครงการที่ 1 ชั้นที่ 1

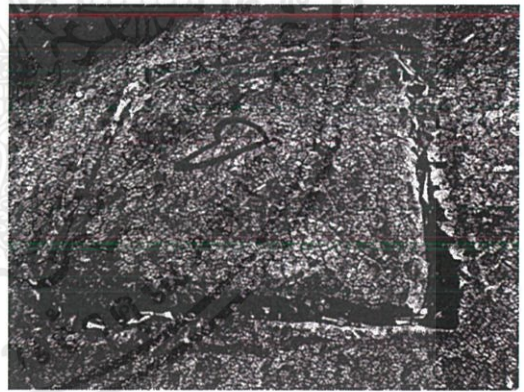

ภาพที่ 3.2 ภาพร่างโครงการที่ 1 ชั้นที่ 1

เอกสารนี้เป็นเอกสารที่สงวนไว้สำหรับการใช้งานเพื่อการศึกษาเท่านั้น ไม่อนุญาตให้นำไปใช้ประโยชน์ด้านการค้า ไม่ว่าจะกรณีใดๆ ทั้งสิ้น อีกทั้งห้ามมิให้ดัดแปลงเนื้อหาและต้องอ้างอิงถึงเจ้าของเอกสารทุกครั้งที่มีการนำไปใช้



ภาพที่ 3.3 ภาพต้นแบบโครงการที่ 1 ชั้นที่ 2



ภาพที่ 3.4 ภาพร่างโครงการที่ 1 ชั้นที่ 2



ภาพที่ 3.5 ภาพต้นแบบโครงการที่ 1 ชั้นที่ 3

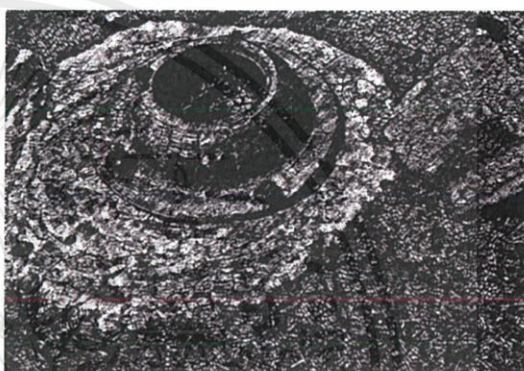

ภาพที่ 3.6 ภาพร่างโครงการที่ 1 ชั้นที่ 3



ภาพที่ 3.7 ภาพต้นแบบโครงการที่ 1 ชั้นที่ 4



ภาพที่ 3.8 ภาพร่างโครงการที่ 1 ชั้นที่ 4

เอกสารนี้เป็นเอกสารที่สงวนไว้สำหรับการใช้งานเพื่อการศึกษาเท่านั้น ไม่อนุญาตให้นำไปใช้ประโยชน์ด้านการค้าไม่ว่ากรณีใดๆ ทั้งสิ้น อีกทั้งห้ามมิให้ดัดแปลงเนื้อหาและต้องอ้างอิงถึงเจ้าของเอกสารทุกครั้งที่มีการนำไปใช้

โครงการที่ 1

วิธีการสร้างภาพต้นแบบและภาพร่างทำ โดยการไปถ่ายภาพ พื้นที่บริเวณสิ่งแวดล้อมในสวนสาธารณะ ทางเดินเท้า บริเวณพื้นที่กรุงเทพมหานคร แล้วนำภาพถ่ายต้นทางมาปรับ ให้เป็นในลักษณะที่ดูเหมือนมีพื้นผิว ที่แตกต่างไปจากความจริงโดยการใช้ แอปพลิเคชัน ในโทรศัพท์มือถือที่ชื่อ ว่า V arnist เลือกในส่วนที่ปรับฟิลเตอร์ภาพแบบ Pebbles แล้วนำภาพที่ได้มาปรับค่าภาพให้เป็นขาว ดำและเพิ่มแสงเงาให้คมชัดในโปรแกรม Adobe Photoshop CS6 ให้ตัวภาพกลายเป็นลักษณะนามธรรม ที่ถูกลดทอนความเหมือนจริง ออกไปจากภาพถ่ายเพื่อให้สอดคล้อง กับตัวเทคนิคอย่าง ลิโนคัท (Linocut) เพื่อถ่ายทอดความเป็นงาน ในลักษณะของภาพพิมพ์ ว่างานในเทคนิคนี้ก็สามารถสร้างความเป็น พื้นผิวได้หลากหลาย

ปัญหาที่เกิดขึ้นในภาพต้นแบบและภาพร่าง คือในส่วนของภาพต้นแบบต้องลงพื้นที่จริง และค้นหาบริเวณที่เข้ากับแนวคิดในงาน ให้ได้มากพอสมควร แสงเงาเวลาไปถ่ายต้องเป็นช่วงเวลาที่มิแสงเงาตกกระทบ พอสมควรจึงจะได้ภาพต้นแบบ ที่ออกมาตามต้องการ ในส่วนของภาพร่างนั้นโครงการนี้คือขั้นตอนการปรับค่าภาพ ให้เป็นขาวดำ สีในตัวภาพจะไม่ค่อยขาวสุด ดำสุด ภาพที่ออกมาสี จะเทา ๆ ทั้งภาพทำให้นำไปใช้เป็นต้นแบบ ในงานจริงได้ยากขึ้น แต่ก็ได้นำภาพร่างมาปรับแก้ไขใหม่ จนได้สีที่ชัดขึ้น ออกขาวชัดดำชัดทั้งภาพได้นำภาพร่างขึ้นที่ 3.6 กับ 3.8 ไปสร้างผลงานจริงเพราะตัวภาพมีความสมดุลกัน ส่วนองค์ประกอบของภาพมีความน่าสนใจ และตรงกับแนวคิดงานที่คิดไว้

ภาพถ่ายต้นแบบและภาพร่างโครงการที่ 2



ภาพที่ 3.9 ภาพต้นแบบโครงการที่ 2 ชั้นที่ 1

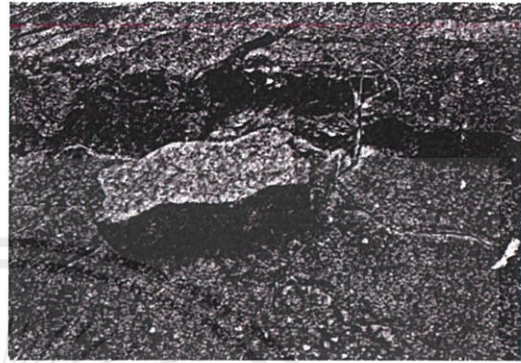

ภาพที่ 3.10 ภาพร่างโครงการที่ 2 ชั้นที่ 1



ภาพที่ 3.11 ภาพต้นแบบโครงการที่ 2 ชั้นที่ 2

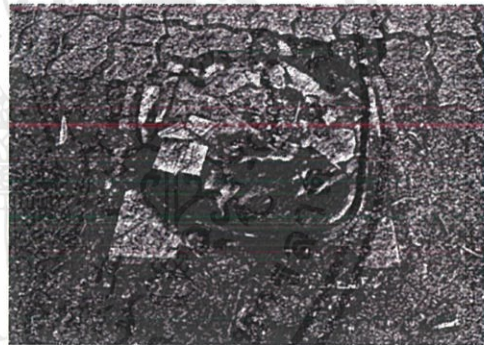

ภาพที่ 3.12 ภาพร่างโครงการที่ 2 ชั้นที่ 2

เอกสารนี้เป็นเอกสารที่สงวนไว้สำหรับการใช้งานเพื่อการศึกษาเท่านั้น ไม่อนุญาตให้นำไปใช้ประโยชน์ด้านการค้า ไม่ว่าจะกรณีใดๆ ทั้งสิ้น อีกทั้งห้ามมิให้ตัดแปลงเนื้อหาและต้องอ้างอิงถึงเจ้าของเอกสารทุกครั้งที่มีการนำไปใช้



ภาพที่ 3.13 ภาพต้นแบบโครงการที่ 2 ชั้นที่ 3



ภาพที่ 3.14 ภาพร่างโครงการที่ 2 ชั้นที่ 3



ภาพที่ 3.15 ภาพต้นแบบโครงการที่ 2 ชั้นที่ 4



ภาพที่ 3.16 ภาพร่างโครงการที่ 2 ชั้นที่ 4

เอกสารนี้เป็นเอกสารที่สงวนไว้สำหรับการใช้งานเพื่อการศึกษาเท่านั้น ไม่อนุญาตให้นำไปใช้ประโยชน์ด้านการค้า
ไม่ว่ากรณีใดๆ ทั้งสิ้น อีกทั้งห้ามมิให้ดัดแปลงเนื้อหาและต้องอ้างอิงถึงเจ้าของเอกสารทุกครั้งที่มีการนำไปใช้

โครงการที่ 2

ลักษณะแนวคิด และตัวงานเหมือนกับในโครงการที่ 1 โครงการนี้เลยไม่มีปัญหามากนัก มีปัญหาในเรื่องของการปรับค่าขนาดจุด ในภาพควรปรับจุดในภาพให้เล็กลงอีก เพื่อเวลาขยายงานจริงภาพจะได้มีแสงเงา พื้นผิวที่ละเอียดมากขึ้น รูปแบบการคิดงานเหมือนกันกับโครงการที่ 1 จึงได้นำภาพร่างชิ้นที่ 3.14 กับ 3.16 ไปสร้างผลงานจริงเพราะ ตัวภาพมีความน่าสนใจ ในองค์ประกอบหลักของภาพ และในส่วนของเนื้อหาในภาพ ลักษณะก็เข้ากันได้ดีกับแนวคิดที่ต้องการนำเสนอ



เอกสารนี้เป็นเอกสารที่สงวนไว้สำหรับการใช้งานเพื่อการศึกษาเท่านั้น ไม่อนุญาตให้นำไปใช้ประโยชน์ด้านการค้า ไม่ว่าจะกรณีใดๆ ทั้งสิ้น อีกทั้งห้ามมิให้ดัดแปลงเนื้อหาและต้องอ้างอิงถึงเจ้าของเอกสารทุกครั้งที่มีการนำไปใช้

ภาพถ่ายต้นแบบและภาพร่างโครงการที่ 3



ภาพที่ 3.17 ภาพต้นแบบ โครงการที่ 3 ชั้นที่ 1



ภาพที่ 3.18 ภาพร่างโครงการที่ 3 ชั้นที่ 1



ภาพที่ 3.19 ภาพต้นแบบ โครงการที่ 3 ชั้นที่ 2

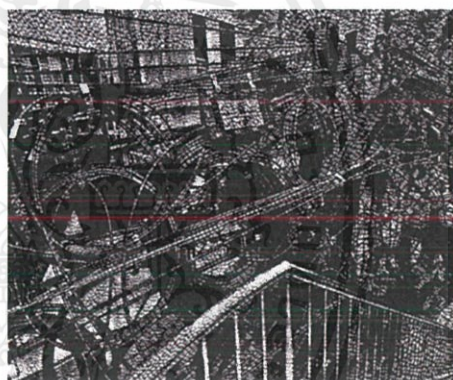

ภาพที่ 3.20 ภาพร่างโครงการที่ 3 ชั้นที่ 2

เอกสารนี้เป็นเอกสารที่สงวนไว้สำหรับการใช้งานเพื่อการศึกษาเท่านั้น ไม่อนุญาตให้นำไปใช้ประโยชน์ด้านการค้า ไม่ว่าจะกรณีใดๆ ทั้งสิ้น อีกทั้งห้ามมิให้ดัดแปลงเนื้อหาและต้องอ้างอิงถึงเจ้าของเอกสารทุกครั้งที่มีการนำไปใช้



ภาพที่ 3.21 ภาพต้นแบบโครงการที่ 3 ชั้นที่ 3



ภาพที่ 3.22 ภาพร่างโครงการที่ 3 ชั้นที่ 3

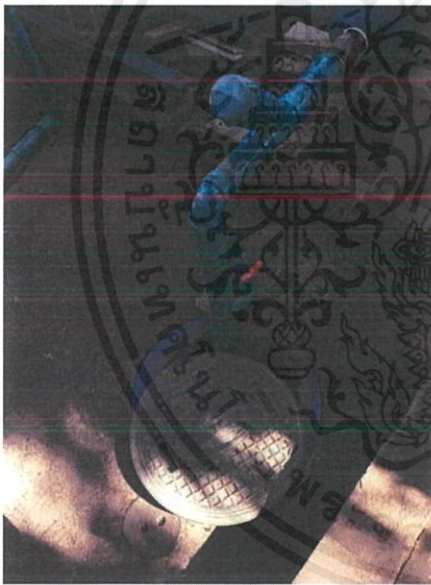

ภาพที่ 3.23 ภาพต้นแบบโครงการที่ 3 ชั้นที่ 4

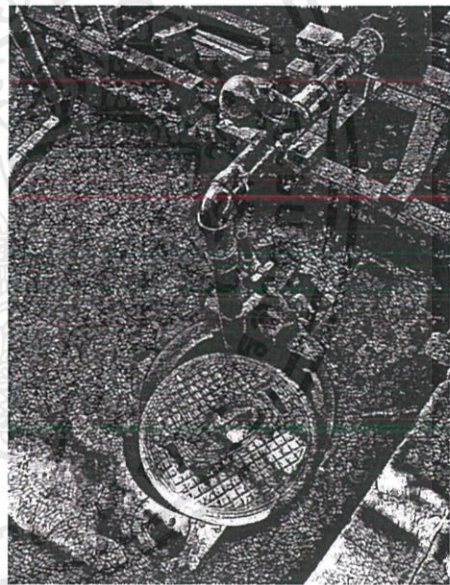

ภาพที่ 3.24 ภาพร่างโครงการที่ 3 ชั้นที่ 4

เอกสารนี้เป็นเอกสารที่สงวนไว้สำหรับการใช้งานเพื่อการศึกษาเท่านั้น ไม่อนุญาตให้นำไปใช้ประโยชน์ด้านการค้า
ไม่ว่ากรณีใดๆ ทั้งสิ้น อีกทั้งห้ามมิให้ดัดแปลงเนื้อหาและต้องอ้างอิงถึงเจ้าของเอกสารทุกครั้งที่มีการนำไปใช้

โครงการที่ 3

โครงการที่ 3 ได้มีแนวความคิดมาจากโครงการที่ 1 กับ 2 ซึ่งเป็นแนวคิดในลักษณะเดียวกันทั้ง 3 โครงการ จึงมีปัญหาน้อยลง สามารถปรับค่าภาพได้ละเอียดขึ้น จึงได้นำภาพร่างขึ้นที่ 3.18 กับ 3.20 นำไปสร้างผลงานจริง เพราะ จุดเด่นในภาพมีความเหมาะสม กับแนวคิดในงานที่ดูเป็นพื้นที่ ที่ แอบแฝงความอันตรายที่เรามักพบเจอ ได้บ่อยในกรุงเทพมหานครทั้งสองภาพ

3.2 กระบวนการสร้างงาน

ขั้นตอนแรกการเตรียมวัสดุอุปกรณ์

1. แผ่นพลาสติก
2. สเปรย์ขาว
3. เครื่องมือแกะวัสดุคัต
4. ลูกกลิ้งยาง, เกรียง, น้ำมันสน
5. หมึกพิมพ์
6. ลินซีส
7. กระดาษปรู๊ฟ
8. กระดาษฟานโน

วัสดุอุปกรณ์การทำแม่พิมพ์

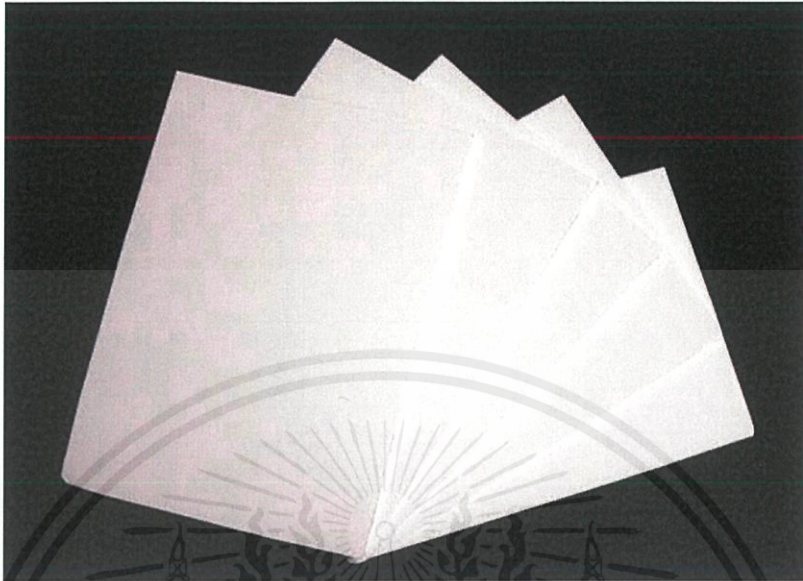

ภาพที่ 3.25 แผ่นพลาสติก หรือกระเบื้องยาง



ภาพที่ 3.26 สเปรย์กาว

เอกสารนี้เป็นเอกสารที่สงวนไว้สำหรับการใช้งานเพื่อการศึกษาเท่านั้น ไม่อนุญาตให้นำไปใช้ประโยชน์ด้านการค้า ไม่ว่าจะกรณีใดๆ ทั้งสิ้น อีกทั้งห้ามมิให้ดัดแปลงเนื้อหาและต้องอ้างอิงถึงเจ้าของเอกสารทุกครั้งที่มีการนำไปใช้

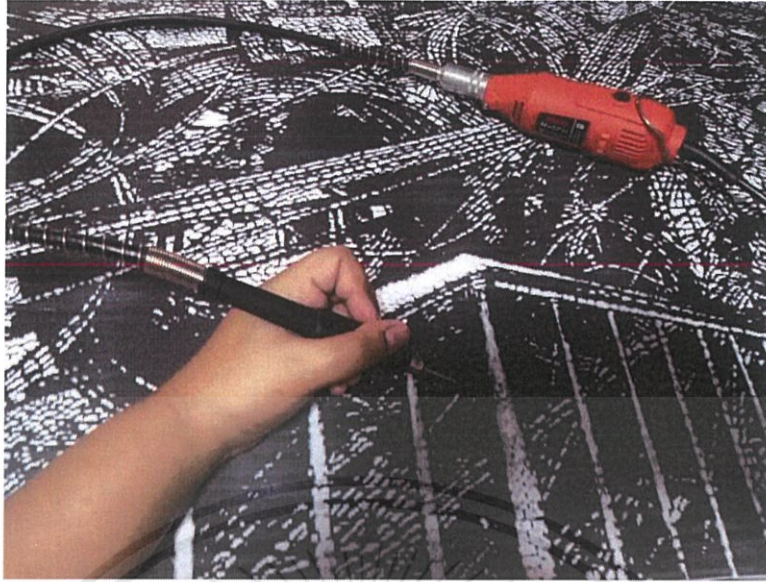

ภาพที่ 3.27 เครื่องมือสำหรับแกะแม่พิมพ์

วัสดุอุปกรณ์ในการพิมพ์



ภาพที่ 3.28 ลูกกลิ้งยาง, เกรียง, น้ำมันสน

เอกสารนี้เป็นเอกสารที่สงวนไว้สำหรับการใช้งานเพื่อการศึกษาเท่านั้น ไม่อนุญาตให้นำไปใช้ประโยชน์ด้านการค้า
ไม่ว่ากรณีใดๆ ทั้งสิ้น อีกทั้งห้ามมิให้ตัดแปลงเนื้อหาและต้องอ้างอิงถึงเจ้าของเอกสารทุกครั้งที่มีการนำไปใช้

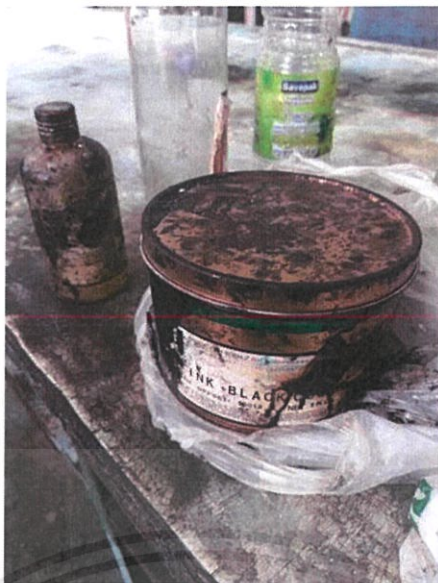

ภาพที่ 3.29 หมึกสำหรับพิมพ์, ลินซีสสำหรับผสมกับหมึกพิมพ์



ภาพที่ 3.30 กระดาษปรู๊ฟ

เอกสารนี้เป็นเอกสารที่สงวนไว้สำหรับการใช้งานเพื่อการศึกษาเท่านั้น ไม่อนุญาตให้นำไปใช้ประโยชน์ด้านการค้าไม่ว่ากรณีใดๆ ทั้งสิ้น อีกทั้งห้ามมิให้ดัดแปลงเนื้อหาและต้องอ้างอิงถึงเจ้าของเอกสารทุกครั้งที่มีการนำไปใช้



ภาพที่ 3.31 แท่นพิมพ์



ภาพที่ 3.32 กระดาษฟาบิโน

เอกสารนี้เป็นเอกสารที่สงวนไว้สำหรับการใช้งานเพื่อการศึกษาเท่านั้น ไม่อนุญาตให้นำไปใช้ประโยชน์ด้านการค้า
ไม่ว่ากรณีใดๆ ทั้งสิ้น อีกทั้งห้ามมิให้ตัดแปลงเนื้อหาและต้องอ้างอิงถึงเจ้าของเอกสารทุกครั้งที่มีการนำไปใช้

ขั้นตอนการสร้างแม่พิมพ์

ขั้นตอนแรกคือนำภาพร่างแบบที่ขยายภาพ ได้ตามขนาดที่ต้องการแล้ว นำมาแปะคราฟลงบนแผ่นพลาสติก ด้วยสเปรย์กาวให้เรียบเสมอกันทั่วทั้งแผ่น แล้วนำที่แกะวัสดุคัตในแบบหัวแหลม หรือหัวที่เล็กที่สุดที่เตรียมไว้ค่อย ๆ แกะร่องในภาพที่เป็นสีขาวออกจนเสร็จหมดทั้งภาพ ตามขนาดที่ต้องการ แล้วนำแผ่นที่แกะเสร็จหมดแล้ว ลอกกระดาษภาพร่างที่ยังคงเหลือ ในส่วนที่เป็นสีดำออก ล้างออกจนหมดด้วย น้ำยาล้างจานหรือผงซักฟอก เพื่อให้คราบสเปรย์กาวที่เราพ่นไปบนหน้าแผ่นพลาสติก ออกจนหมดมองดูแล้วไม่เห็นเป็นคราบขาว แล้วนำแผ่นพลาสติก ที่ล้างสะอาดแล้วตากไว้ให้น้ำแห้งสนิท

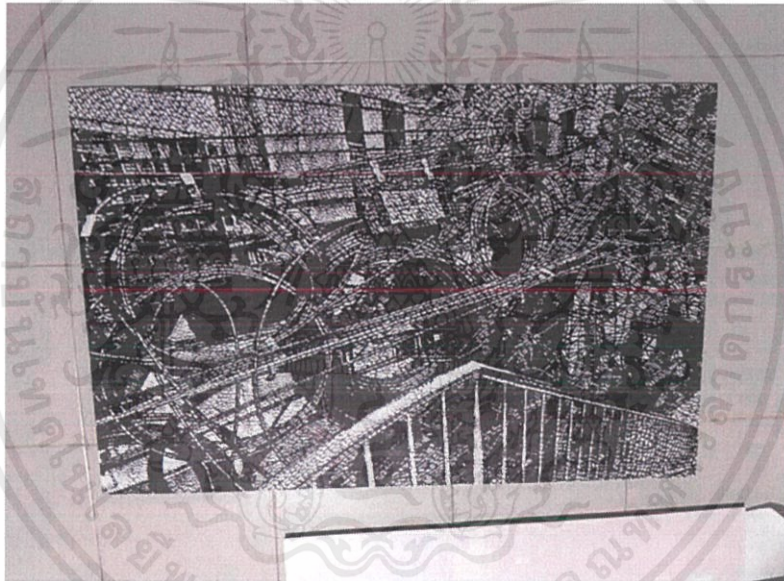

ภาพที่ 3.33 แผ่นพลาสติกที่ฉีด สเปรย์กาวติดภาพต้นแบบ ที่ขยายมาเรียบร้อยแล้ว

เอกสารนี้เป็นเอกสารที่สงวนไว้สำหรับการใช้งานเพื่อการศึกษาเท่านั้น ไม่อนุญาตให้นำไปใช้ประโยชน์ด้านการค้า ไม่ว่าจะกรณีใดๆ ทั้งสิ้น อีกทั้งห้ามมิให้ดัดแปลงเนื้อหาและต้องอ้างอิงถึงเจ้าของเอกสารทุกครั้งที่มีการนำไปใช้

ขั้นตอนการพิมพ์

นำแผ่นพลาสติกที่ตากไว้จนแห้งสนิทมากลึงหมึก ให้เสมอกันทั่วทั้งแผ่นด้วยลูกกลิ้งยาง กลึงหมึกประมาณ 4-6 รอบต่อครั้ง โดยทั่วทั้งแผ่นแม่พิมพ์ นำกระดาษปรี๊ฟวางรองบนแทนพิมพ์ 1 แผ่น วางแผ่นพลาสติกที่กลึงหมึกเรียบร้อยแล้ว ตามด้วยกระดาษพาบิโน แล้วปิดทับด้วยกระดาษปรี๊ฟอีกประมาณ 2 แผ่น กระดาษปรี๊ฟวางเพื่อรองรับน้ำหนักการพิมพ์จะได้ลง บนชิ้นงานได้ดีแต่ควรวางให้พอเหมาะ เพราะแผ่นพลาสติกมีความหนาในตัวเองอยู่แล้ว หมุนแทนเป็นอันเสร็จเรียบร้อย ใช้แทนเสร็จเช็ดล้างแทนพิมพ์ อุปกรณ์การพิมพ์ ให้สะอาดด้วยน้ำมันสนและทินเนอร์ ลูกกลิ้งยางควรล้างด้วยน้ำมันสนอย่างเดียว เพื่อไม่ให้ยางเสื่อม ถ้าล้างด้วยทินเนอร์อาจจะกัดให้หน้ายางลูกกลิ้งเราเสียได้ การเข้าแทนพิมพ์ควรปรับแทนพิมพ์ ให้พอดีกับขนาดความหนา ของแผ่นพลาสติก อย่าให้แน่นมากอาจจะทำให้แผ่นแม่พิมพ์แตกหักได้



ภาพที่ 3.34 แม่พิมพ์ที่แกะเสร็จแล้วนำมากลึงหมึก

เอกสารนี้เป็นเอกสารที่สงวนไว้สำหรับการใช้งานเพื่อการศึกษาเท่านั้น ไม่อนุญาตให้นำไปใช้ประโยชน์ด้านการค้า ไม่ว่าจะกรณีใดๆ ทั้งสิ้น อีกทั้งห้ามมิให้ตัดแปลงเนื้อหาและต้องอ้างอิงถึงเจ้าของเอกสารทุกครั้งที่มีการนำไปใช้



ภาพที่ 3.35 นำแม่พิมพ์แผ่นพลาสติกและกระดาษฟาบินโน
กระดาษปรู๊ฟวางลงบนแท่น



ภาพที่ 3.36 หมุนแท่นพิมพ์เป็นอันเสร็จเรียบร้อย

เอกสารนี้เป็นเอกสารที่สงวนไว้สำหรับการใช้งานเพื่อการศึกษาเท่านั้น ไม่อนุญาตให้นำไปใช้ประโยชน์ด้านการค้า
ไม่ว่ากรณีใดๆ ทั้งสิ้น อีกทั้งห้ามมิให้ดัดแปลงเนื้อหาและต้องอ้างอิงถึงเจ้าของเอกสารทุกครั้งที่มีการนำไปใช้

บทที่ 4

วิเคราะห์การสร้างสรรค์ผลงาน

องค์ประกอบศิลป์ หมายถึง การนำส่วนประกอบต่างๆ ของทัศนธาตุต่างๆ เช่น จุด เส้น รูปร่าง รูปทรง ขนาด สัดส่วน แสงเงา สี ช่องว่าง และลักษณะผิว มาสร้างสรรค์เป็นผลงาน การเรียนรู้องค์ประกอบศิลป์จึงเป็นพื้นฐานสำคัญในการสร้างสรรค์ผลงานศิลปะทุกแขนงเพื่อให้เกิดความงามหรือสื่อความหมายทางศิลปะได้ (องค์ประกอบศิลป์, 2011 : ออนไลน์)

การสร้างสรรค์ผลงานชุดนี้มีทั้งหมด 6 ชิ้นนำมาวิเคราะห์เพียง 1 ชิ้น เพื่อการวิเคราะห์องค์ประกอบศิลป์และทัศนธาตุได้อย่างละเอียดครบถ้วน

ภาพผลงานชิ้นที่ 3 ชื่อ Dangerous Environment 3

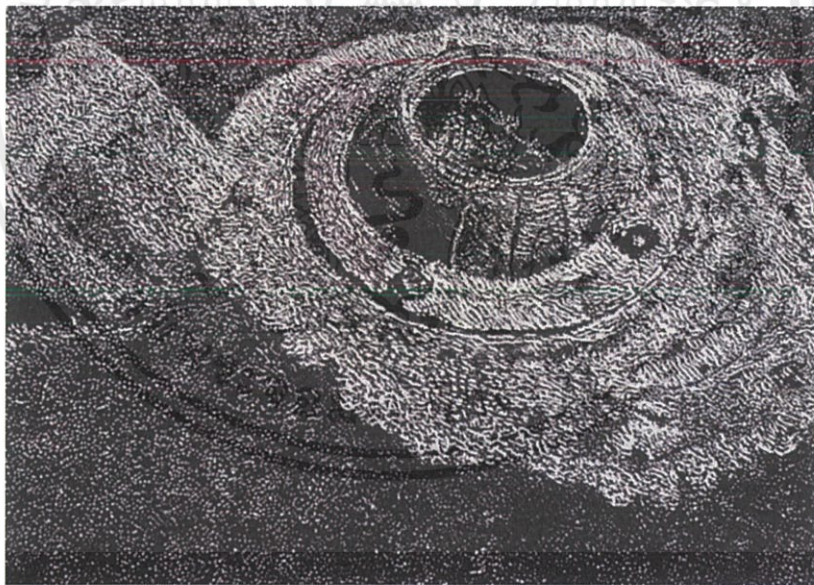

ภาพที่ 4.1 ผลงานชิ้นที่ 3 ชื่อ Dangerous Environment 3

เอกสารนี้เป็นเอกสารที่สงวนไว้สำหรับการใช้งานเพื่อการศึกษาเท่านั้น ไม่อนุญาตให้นำไปใช้ประโยชน์ด้านการค้า ไม่ว่าจะกรณีใดๆ ทั้งสิ้น อีกทั้งห้ามมิให้ดัดแปลงเนื้อหาและต้องอ้างอิงถึงเจ้าของเอกสารทุกครั้งที่มีการนำไปใช้

4.1 วิเคราะห์องค์ประกอบศิลป์

4.1.1 เอกภาพ (Unity)

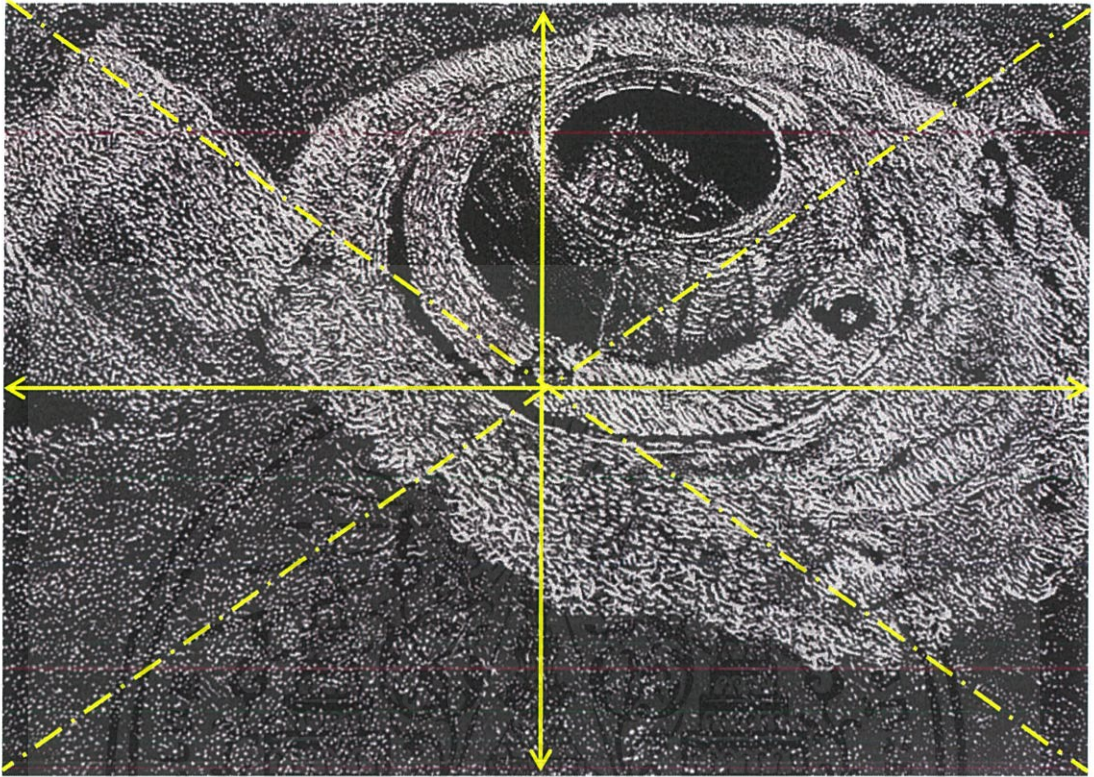

ภาพที่ 4.2 วิเคราะห์องค์ประกอบศิลป์ เอกภาพ ชั้นที่ 3

เอกภาพของภาพนี้คือ ทางด้านความคิดเป็นเรื่องราวเดียวกันทั้งภาพ และเนื้อหามีความกลมกลืนกันในเรื่องของรูปแบบสี รูปทรงองค์ประกอบ ในภาพที่กลมกลืนกันทั้งภาพ ด้วยการจัดองค์ประกอบให้มีความสัมพันธ์ เกี่ยวข้องกันเป็นกลุ่มก้อนไม่กระจัดกระจาย

เอกสารนี้เป็นเอกสารที่สงวนไว้สำหรับการใช้งานเพื่อการศึกษาเท่านั้น ไม่อนุญาตให้นำไปใช้ประโยชน์ด้านการค้า ไม่ว่าจะกรณีใดๆ ทั้งสิ้น อีกทั้งห้ามมิให้ตัดแปลงเนื้อหาและต้องอ้างอิงถึงเจ้าของเอกสารทุกครั้งที่มีการนำไปใช้

4.1.2 ดุลยภาพ (Balance)

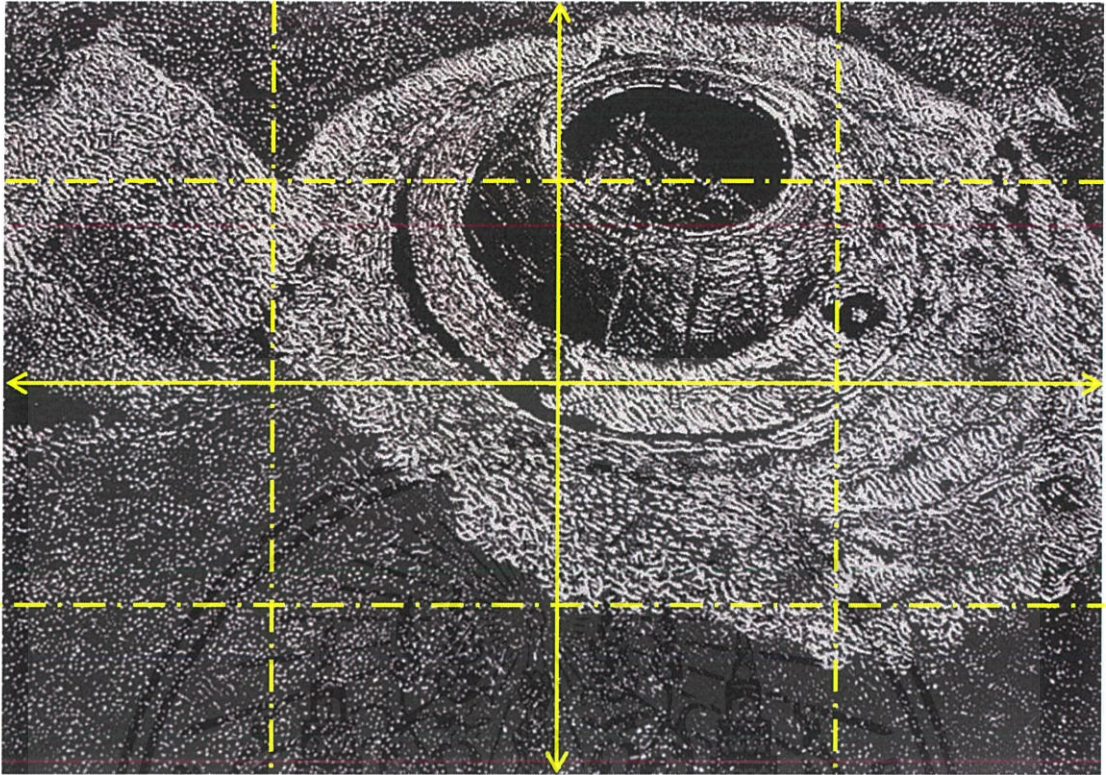

ภาพที่ 4.3 วิเคราะห์องค์ประกอบศิลป์ ดุลยภาพ ชั้นที่ 3

ในส่วนของผลงานชิ้นนี้ มีดุลยภาพในแบบอสมมาตร คือภาพผลงานในส่วนของบนล่าง ซ้ายขวาไม่เท่ากัน แต่โดยเนื้อหาในภาพ น้ำหนักของแสงเงาและขนาดของ องค์ประกอบในภาพ ทำให้เกิดความสมดุลกัน ส่วนในทางด้านขวา มากกว่าด้านซ้าย แต่เมื่อมองดูแล้วสมดุลกันอาจเกิดจาก น้ำหนักขาวดำในภาพที่เสมอกัน รูปทรงองค์ประกอบที่ประสานกลมกลืน ความพอเหมาะพอดีของ ส่วนต่าง ๆ ในรูปทรงทำให้มองดูแล้วรู้สึกเกิดความสมดุลกัน

4.1.3 ความเคลื่อนไหว (Movement)

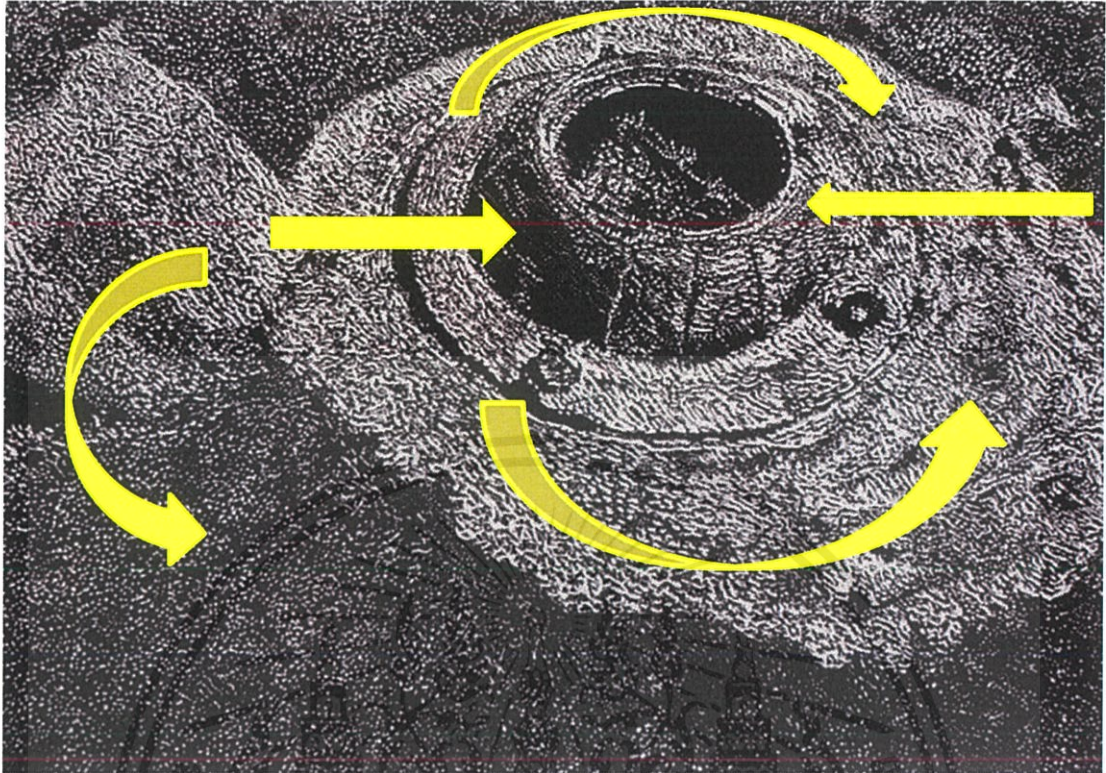

ภาพที่ 4.4 วิเคราะห์องค์ประกอบศิลป์ การเคลื่อนไหว ชั้นที่ 3

จังหวะหรือการเคลื่อนไหว ของภาพผลงานชิ้นนี้คือเส้น รูปร่าง รูปทรง ที่ทำให้เกิดการเคลื่อนไหวทางสายตา คือการเดินของภาพที่มีการชักนำสายตา ให้พุ่งมองไปที่จุดใหญ่ในภาพคือ หลุมสีดำ ทำให้ภาพนิ่งและในส่วนขององค์ประกอบ บริเวณอื่น ๆ นั้นได้กระจายตัวออกไปรอบ ๆ บริเวณซึ่งเป็นการซ้ำหรือการไหลต่อเนื่องกัน ของ ส่วนประกอบ อย่างเส้น รูปร่าง รูปทรงพื้นผิว ในที่ว่าง มีความถี่ ความห่าง เกิดเคลื่อนไหวในทางสายตาโดยการ ซ้ำกันของลายเส้นและในส่วนประกอบอื่น ๆ อย่างน้ำหนักของแสงเงา

เอกสารนี้เป็นเอกสารที่สงวนไว้สำหรับการใช้งานเพื่อการศึกษาเท่านั้น ไม่อนุญาตให้นำไปใช้ประโยชน์ด้านการค้า ไม่ว่าจะกรณีใดๆ ทั้งสิ้น อีกทั้งห้ามมิให้ตัดแปลงเนื้อหาและต้องอ้างอิงถึงเจ้าของเอกสารทุกครั้งที่มีการนำไปใช้

4.1.4 ความเป็นเด่น (Dominance)

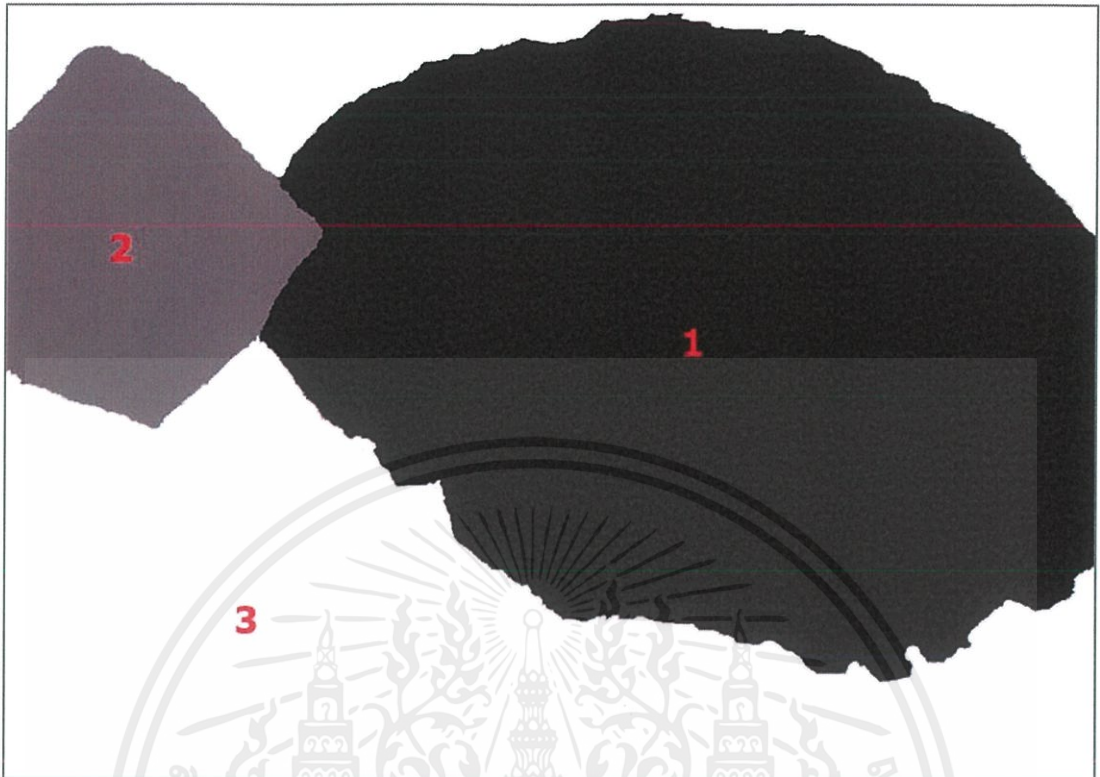

ภาพที่ 4.5 วิเคราะห์องค์ประกอบศิลป์ ความเป็นเด่น ชั้นที่ 3

ผลงานชิ้นนี้หมายเลข 1 เป็นจุดเด่นของภาพจากขนาดที่ใหญ่ที่สุด และมีจุดดึงดูดสายตาคือขนาดของรูปทรงหลุมที่เป็นสีดำ ซึ่งแตกต่างจากส่วนอื่นอย่างชัดเจน ทำให้สามารถดึงดูดสายตา ผู้ดูได้เป็นครั้งแรกหมายเลข 2 ขนาดองค์ประกอบของหินที่มีขนาดเล็กลงมารองจากหมายเลข 1 จึงเป็นวัตถุที่ดึงดูดสายตาเป็นอันดับที่ 2 หมายเลข 3 ในส่วนของพื้นดิน ซึ่งเป็นพื้นหลังที่ช่วยขบเน้นผลักระยะให้ดูมีมิติทำให้เกิดจุดเด่น ของภาพในส่วนของหมายเลข 1 มากขึ้นด้วยแสงเงา ที่เข้มกว่าหมายเลข 1

4.2 การวิเคราะห์ทัศนธาตุ ผลงานชิ้นที่ 3

4.2.1 รูปร่างและรูปทรง (Shape and Form)

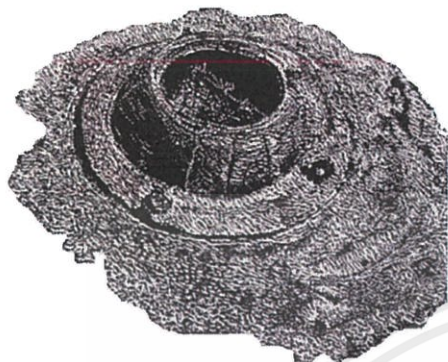

ก. มีลักษณะเป็นรูปทรงลักษณะ 3 มิติและรูปทรงอิสระ ที่ดูมีความลึก ความหนา ความนูนของภาพในส่วนนี้ทำให้มองแล้วสามารถ สร้างความรู้สึกและมีมิติ ให้กับงานได้

ภาพที่ 4.6 วิเคราะห์ทัศนธาตุชิ้นที่ 3 รูปทรง ก.



ข. ก้อนหินเป็นรูปทรงเรขาคณิต เป็นองค์ทรง ประกอบ ที่ช่วยเสริมให้ภาพมีความสมดุลกัน ทั้งสองฝั่งในตัว ผลงาน

ภาพที่ 4.7 วิเคราะห์ทัศนธาตุชิ้นที่ 3 รูปทรง ข.

ค. เป็นรูปทรงอิสระ ในส่วนของพื้นดิน ซึ่งเป็นส่วนที่

ขับเน้นให้รูปทรงเรขาคณิตของภาพมีจุดเด่นมากขึ้น



ภาพที่ 4.8 วิเคราะห์ทัศนธาตุชิ้นที่ 3 รูปทรง ค.

เอกสารนี้เป็นเอกสารที่สงวนไว้สำหรับการใช้งานเพื่อการศึกษาเท่านั้น ไม่อนุญาตให้นำไปใช้ประโยชน์ด้านการค้า ไม่ว่าจะกรณีใดๆ ทั้งสิ้น อีกทั้งห้ามมิให้ดัดแปลงเนื้อหาและต้องอ้างอิงถึงเจ้าของเอกสารทุกครั้งที่มีการนำไปใช้

4.2.2 จุด (Dot)

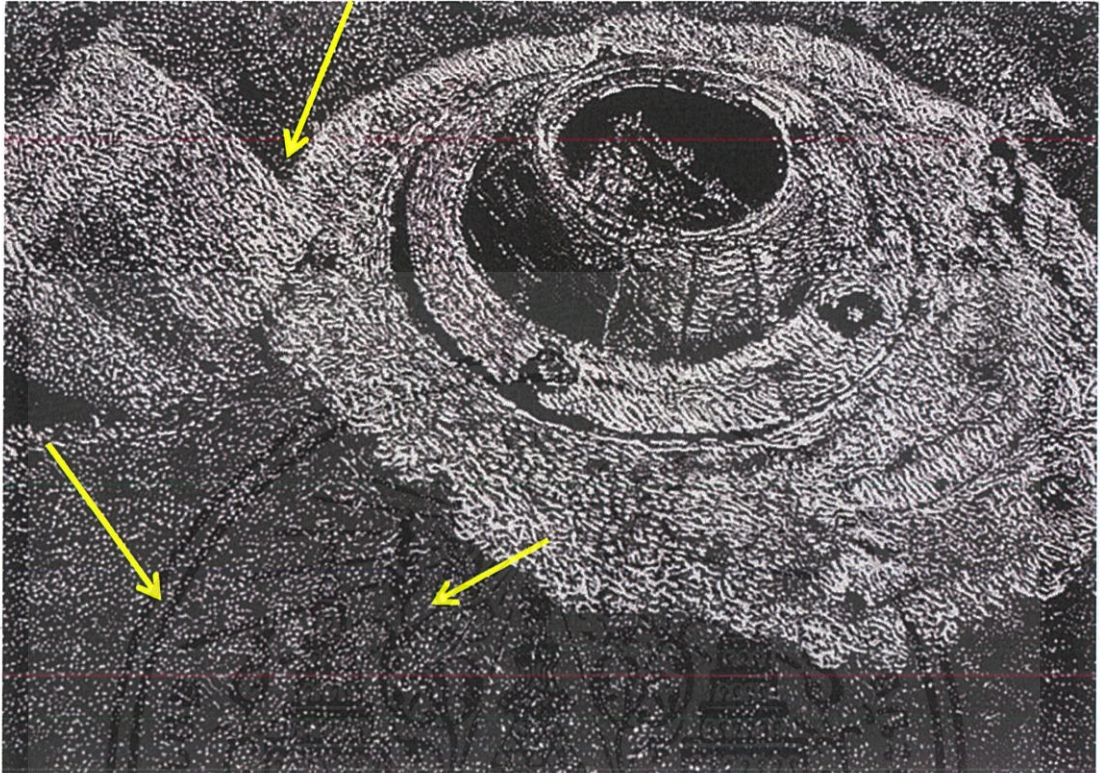

ภาพที่ 4.9 การวิเคราะห์ที่สนธาตุ ชั้นที่ 3 จุด

การสร้างสรรคผลงานชั้นที่ 3 เป็นการสร้างสรรค์โดยเกิดจากจุดเป็นหลัก ซึ่งเป็นตัวที่สร้างที่สนธาตุอื่น ๆ ตามมาในภาพ สามารถสร้างค่าน้ำหนักในภาพผลงาน โดยใช้จุดเป็นตัวเริ่มที่สำคัญ ในการสร้างภาพขึ้นมา เช่นการสร้างเส้นค่าน้ำหนักแสงเงา จุดแต่ละพื้นที่ในภาพจะมีขนาดที่ต่างกัน เพื่อสร้างค่าน้ำหนักแสงเงา ให้ดูมีมิติมากขึ้นในตัวผลงาน

4.2.3 เส้น (Line)

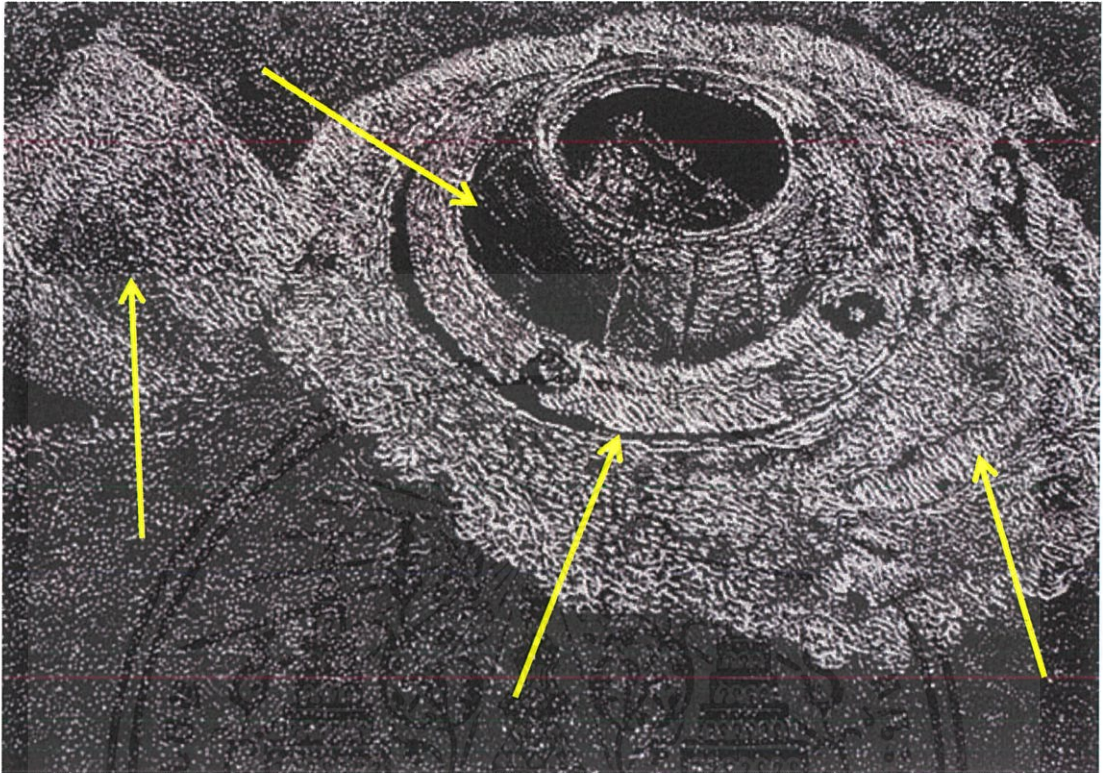

ภาพที่ 4.10 การวิเคราะห์ทัศนธาตุ ชั้นที่ 3 เส้น

การสร้างสรรค์ผลงานชั้นที่ 3 เป็นการสร้างสรรค์ในลักษณะของเส้นประ ให้ความรู้สึกไม่ต่อเนื่อง ขาดหาย ไม่ชัดเจน ซึ่งสอดคล้องกับลักษณะในแนวคิดในเรื่องของการแอบแฝงมองไม่ชัดเจนจากภาพความจริง ในผลงานชิ้นนี้ลายเส้นถือเป็นส่วนสำคัญ เพราะข้าพเจ้าใช้ลายเส้น ในการสร้างค่าน้ำหนักให้ตัวผลงาน ทำให้ผลงานดูมีมิติ และเพิ่มอารมณ์พื้นผิวในภาพให้รู้สึกเหมือน หินหรือปูนได้ซึ่ง คล้ายในความเป็นจริง

เอกสารนี้เป็นเอกสารที่สงวนไว้สำหรับการใช้งานเพื่อการศึกษาเท่านั้น ไม่อนุญาตให้นำไปใช้ประโยชน์ด้านการค้า ไม่ว่ากรณีใดๆ ทั้งสิ้น อีกทั้งห้ามมิให้ตัดแปลงเนื้อหาและต้องอ้างอิงถึงเจ้าของเอกสารทุกครั้งที่มีการนำไปใช้

4.2.4 ลักษณะพื้นผิว (Textures)

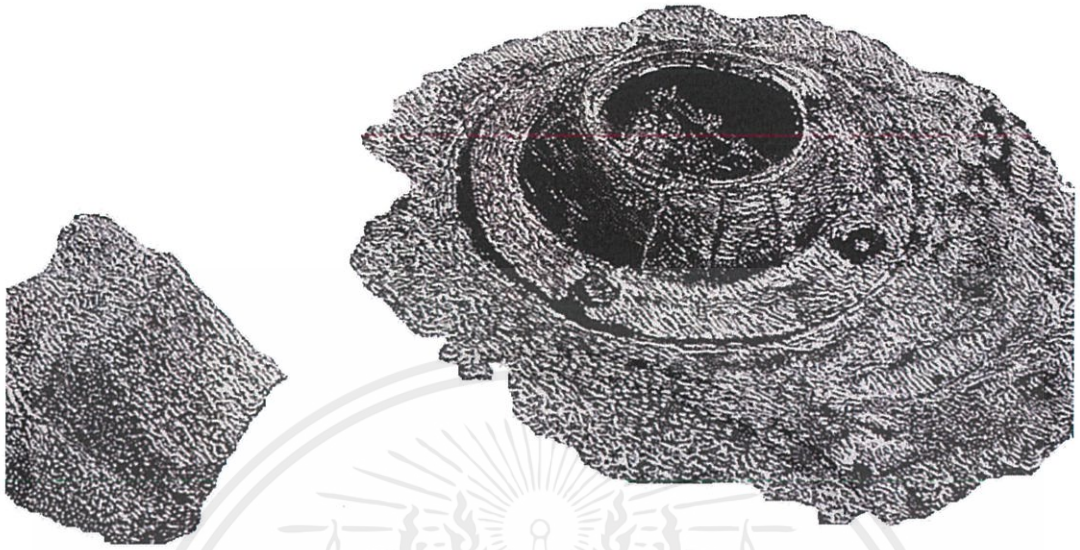

ภาพที่ 4.11 การวิเคราะห์ทัศนธาตุ ชั้นที่ 3 พื้นผิว

การสร้างสรรคผลงานชั้นที่ 3 เป็นการสร้างสรรค์ พื้นผิวที่เกิดมาจากจุด ที่รวมกันหลายขนาด เป็นลักษณะพื้นผิวที่สัมผัสได้ด้วยการลงสายตา ที่ให้ความรู้สึกจากการมอง ซึ่งไม่ใช่ลักษณะจริง ของผิวของพื้นผิววัตถุนั้น อย่างในภาพพื้นผิวเป็นผิวขรุขระ ให้ความรู้สึกลงตา คล้ายเป็นหินและ ก้อนปูนคล้ายลักษณะพื้นผิวในความเป็นจริง

4.2.5 สี (Colour)

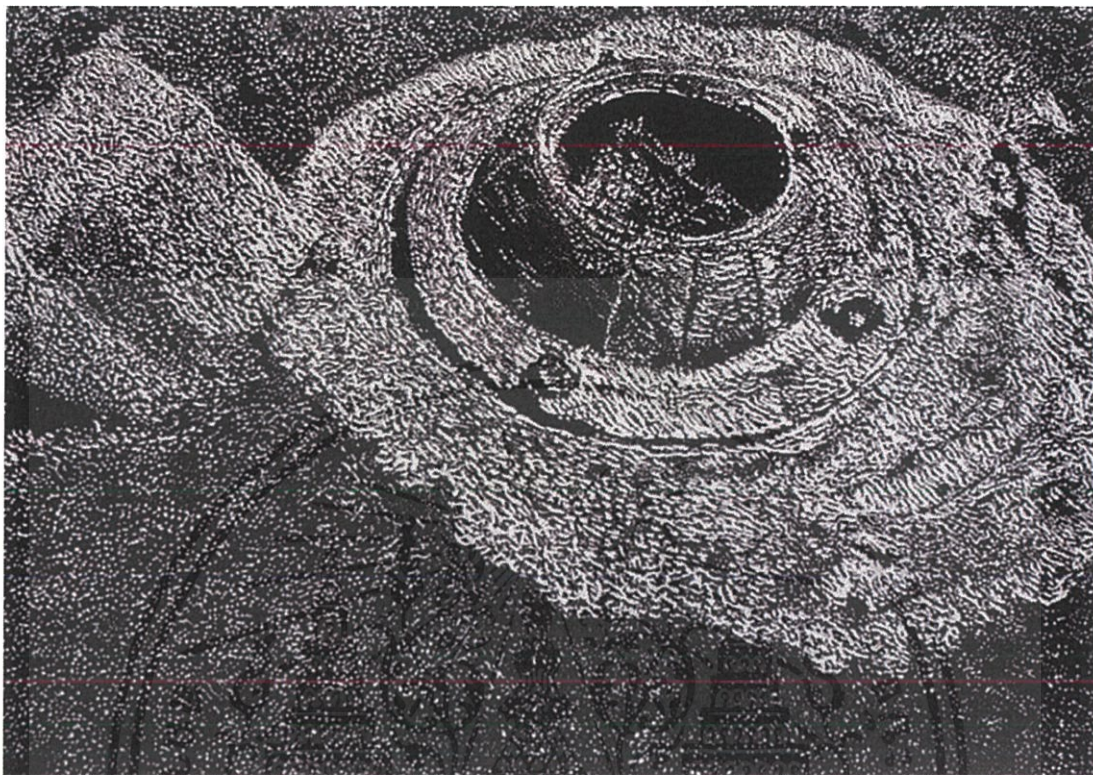

ภาพที่ 4.12 การวิเคราะห์ทัศนธาตุ ชั้นที่ 3 สี

การสร้างสรรค์ผลงานชั้นที่ 3 ในส่วนของสีเป็นการสร้างสรรค์ใน โทนสีที่มีดครึมในแบบสี ขาวดำเพื่อ สร้างบรรยากาศในภาพ ให้มีความรู้สึกที่ ดูน่ากลัว อันตราย ตามความหมายของสีที่สามารถช่วยสื่ออารมณ์ในภาพได้อย่างชัดเจน

4.2.6 น้ำหนัก แสงเงา (Shadow)

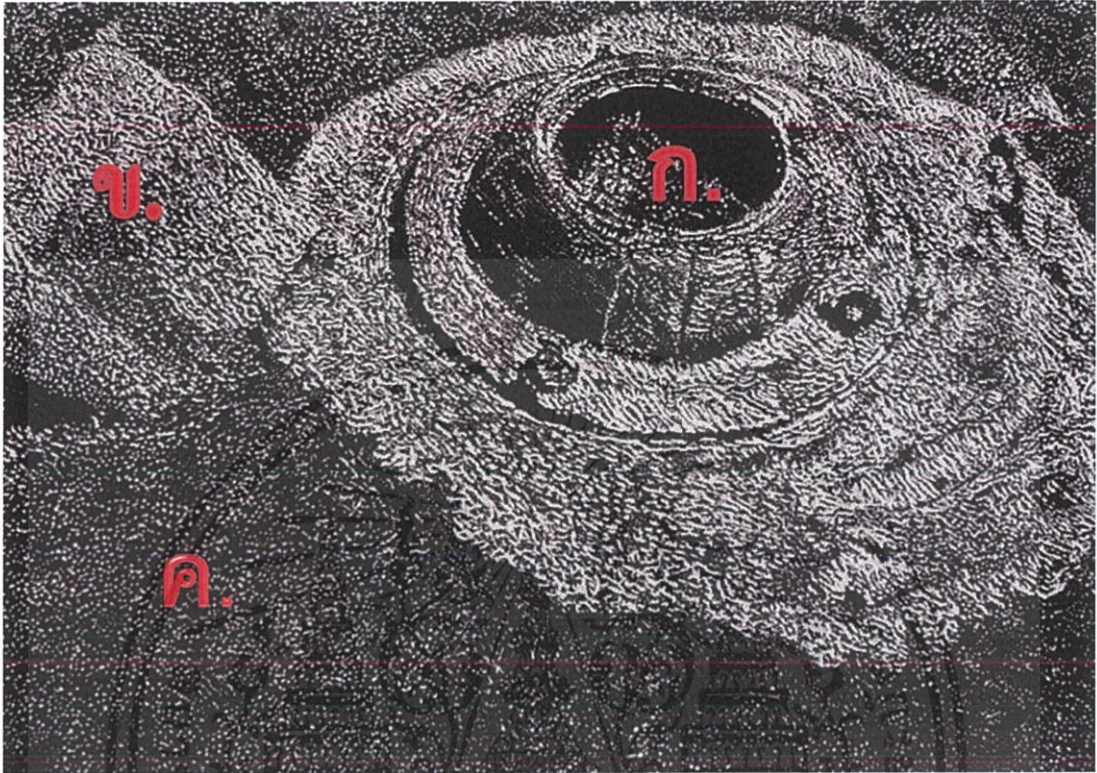

ภาพที่ 4.13 การวิเคราะห์ทัศนธาตุ ชั้นที่ 3 น้ำหนัก แสงเงา

ก. รูปทรงเรขาคณิต ในส่วนที่เป็นจุดดึงดูดสายตา มีน้ำหนักเงาดำเข้มสุดในส่วนของหลุมที่เป็นจุดเด่นในภาพ เพื่อให้ภาพดูมีมิติ ความโค้งมนสามารถเพิ่มความสมจริงในภาพได้มาก

ข. แสงที่อ่อนกลางทำให้ภาพดูมีเงาแสง ที่ตกกระทบทำให้ตัวภาพดูมีระยะสูงต่ำ ได้สมจริงมากขึ้น

ค. ส่วนของพื้นเป็นเงาที่เข้มรองลงมาจากหลุมในส่วน ก. เป็นพื้นหลังเพื่อผลัดกระยะ ชัดเน้นให้รูปทรงที่แสงอ่อนอย่างในส่วน ข. และฐานในส่วน ก. ทำให้ภาพดูมีระยะใกล้ไกลได้

ภาพผลงานชั้นที่ 4 ชื่อผลงาน Dangerous Environment 4

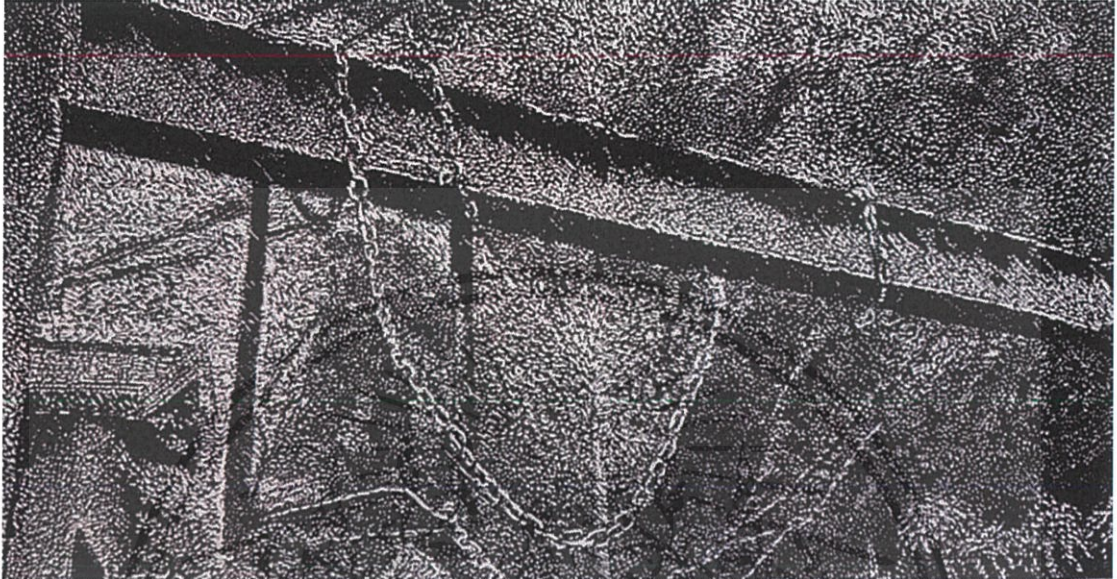

ภาพที่ 4.14 ผลงานชั้นที่ 4 ชื่อผลงาน Dangerous Environment 4

เอกสารนี้เป็นเอกสารที่สงวนไว้สำหรับการใช้งานเพื่อการศึกษาเท่านั้น ไม่อนุญาตให้นำไปใช้ประโยชน์ด้านการค้า
ไม่ว่ากรณีใดๆ ทั้งสิ้น อีกทั้งห้ามมิให้ตัดแปลงเนื้อหาและต้องอ้างอิงถึงเจ้าของเอกสารทุกครั้งที่มีการนำไปใช้

4.1.1 เอกภาพ (Unity)

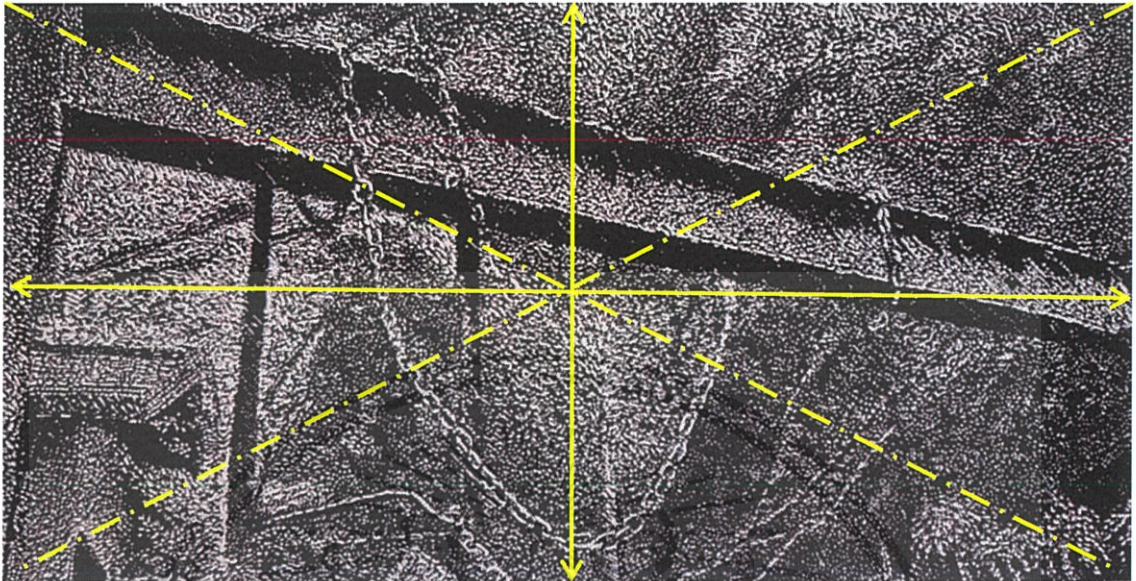

ภาพที่ 4.15 วิเคราะห์องค์ประกอบศิลป์ เอกภาพ ชั้นที่ 4

เอกภาพ ของผลงานชิ้นนี้ คือในส่วนของเนื้อหาที่มีความกลมกลืนกัน ในเรื่องของรูปแบบ รูปทรงองค์ประกอบที่อยู่ในภาพ ด้วยการจัดองค์ประกอบ ให้มีความสัมพันธ์กันสามารถ สร้างให้เกิดระยะด้วยความเล็กและใหญ่ ของรูปร่างรูปทรง ของวัตถุ ที่อยู่ในภาพอย่างคานเหล็กจะมีขนาดใหญ่และอยู่ระยะหน้าสุดเพื่อเป็นจุดเด่น ที่สุดและมีต้น ไม้เป็นพื้นหลังเพื่อผลักเน้นความโดดเด่นของวัตถุที่ไม่ใช่ธรรมชาติอย่างคานเหล็กขึ้นมา

เอกสารนี้เป็นเอกสารที่สงวนไว้สำหรับการใช้งานเพื่อการศึกษาเท่านั้น ไม่อนุญาตให้นำไปใช้ประโยชน์ด้านการค้า ไม่ว่าจะกรณีใดๆ ทั้งสิ้น อีกทั้งห้ามมิให้ตัดแปลงเนื้อหาและต้องอ้างอิงถึงเจ้าของเอกสารทุกครั้งที่มีการนำไปใช้

4.1.2 คุณภาพ (Balance)

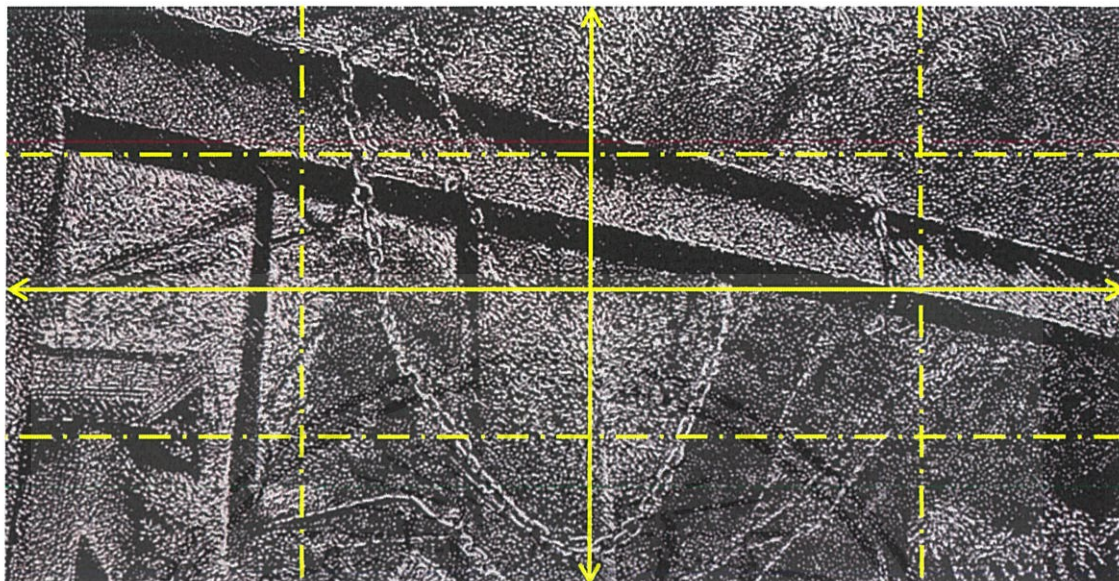

ภาพที่ 4.16 วิเคราะห์องค์ประกอบศิลป์ คุณภาพ ชั้นที่ 4

ผลงานชิ้นนี้ มีคุณภาพในแบบ อสมมาตร คือภาพผลงานในส่วนของบนล่าง มีสัดส่วนที่ไม่เท่ากันแต่โดยเนื้อหาในภาพ น้ำหนักของแสงเงาที่ดูเท่ากัน ทัวทั้งภาพทำให้องค์ประกอบในภาพเกิดความสมดุลกัน ดูไม่ขาดไม่เกิน มีระยะมิติในภาพที่สมดุลพอดี เข้ากันทั้งภาพ

4.1.3 ความเคลื่อนไหว (Movement)

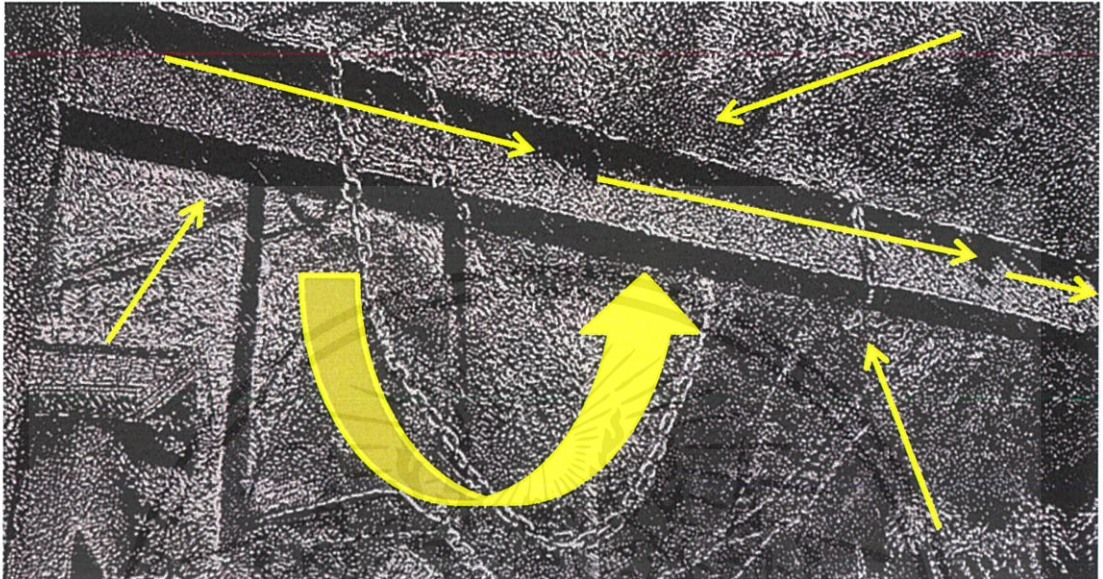

ภาพที่ 4.17 วิเคราะห์องค์ประกอบศิลป์ ความเคลื่อนไหว ชั้นที่ 4

ความเคลื่อนไหวในภาพนี้จะมีรูปทรงของคานเหล็ก ที่เป็นตัวนำสายตาให้ดูว่ามันเคลื่อนไหวตรงดิ่งไปทางด้านข้าง หยุคนิ่งทำให้ดูหนักแน่นให้ความรู้สึก ในการที่เป็นวัตถุแบบเหล็ก และมีรูปทรงการห้อยลงมาของสายโซ่ทำให้ดูเหมือนว่าสายโซ่ที่โค้งห้อยลงมา อาจก่อให้เกิดอันตรายได้ ซึ่งเข้ากับแนวคิดในดวงงาน

4.1.4 ความเป็นเด่น (Dominance)

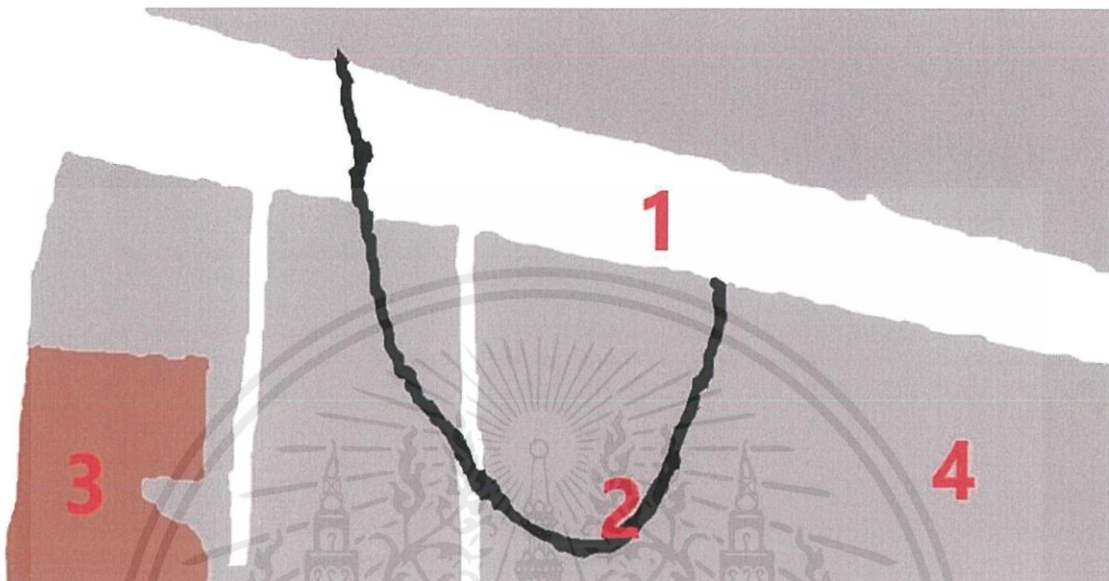

ภาพที่ 4.18 วิเคราะห์องค์ประกอบศิลป์ ความเป็นเด่น ชั้นที่ 4

ความเป็นเด่นในภาพนี้อยู่ที่หมายเลข 1 ซึ่งเป็นรูปร่างที่ใหญ่และเด่นสุดในภาพเป็นจุดดึงดูดสายตาที่อยู่บริเวณด้านบน ของภาพ

หมายเลข 2 รองลงมาจากหมายเลข 1 เพราะเป็นจุดที่สองของการพาดสายตา ให้มองลงมาด้วยการห้อยลงมา ของรูปทรง

หมายเลข 3 เป็นจุดรองที่อยู่ในระยะกลางของภาพซึ่งเป็นตัวที่ผลักดันให้ภาพมีระยะเพิ่มขึ้น

หมายเลข 4 เป็นจุดรองท้ายสุด เป็นในส่วนหลังสุดพื้นหลัง ช่วยเพิ่มระยะของภาพเป็นจุดที่บ่งบอกถึงเรื่องราวบริเวณสถานที่ ในภาพได้เป็นอย่างดี

4.2 การวิเคราะห์ทัศนธาตุ ผลงานชิ้นที่ 4

4.2.1 รูปร่างและรูปทรง (Shape and Form)



ก. เป็นรูปทรงเรขาคณิตซึ่งเป็นคานหลักและเป็นจุดนำสายตาในงานเพื่อเพิ่มระยะมิติในภาพให้มากขึ้น

ภาพที่ 4.19 วิเคราะห์วิเคราะห์ทัศนธาตุ ชิ้นที่ 4 รูปทรง ก.



ข. เป็นรูปร่างที่เกิดมาจากรูปทรงเรขาคณิต ที่เป็นลักษณะวงรีที่เรียงร้อยต่อกันเป็นโซ่ ที่ห้อยลงมาเพื่อสื่อถึงความอันตราย ที่แอบแฝงอยู่ในภาพ

ภาพที่ 4.20 วิเคราะห์วิเคราะห์ทัศนธาตุ ชิ้นที่ 4 รูปทรง ข.

เอกสารนี้เป็นเอกสารที่สงวนไว้สำหรับการใช้งานเพื่อการศึกษาเท่านั้น ไม่อนุญาตให้นำไปใช้ประโยชน์ด้านการค้า
ไม่ว่ากรณีใดๆ ทั้งสิ้น อีกทั้งห้ามมิให้ดัดแปลงเนื้อหาและต้องอ้างอิงถึงเจ้าของเอกสารทุกครั้งที่มีการนำไปใช้

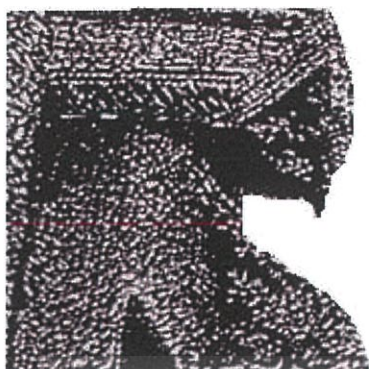

ค. เป็นรูปทรงเรขาคณิต ที่สร้างประกอบขึ้นมาเป็นบ้านซึ่ง
เป็นบ้านในพื้นที่ของสนามเด็กเล่น เป็นบ้านของเล่น ซึ่งสื่อถึง
ว่าพื้นที่ในส่วนนี้ ไม่ควรมีสิ่งที่แอบแฝงอันตราย ห้อยไว้อยู่
อย่างไซ้ หรือคานเหล็กที่ผุพัง ในบริเวณพื้นที่เหล่านี้

ภาพที่ 4.21 วิเคราะห์วิเคราะห์ทัศนธาตุ ชั้นที่ 4 รูปทรง ค.



ง. เป็นรูปทรงธรรมชาติ ใน
ส่วนของพื้นหลังอย่างต้นไม้และพุ่ม
ไม้ เป็นพื้นหลังที่ช่วยจับเน้น ให้
รูปทรงเรขาคณิตที่อยู่ด้านหน้ามี
ความเด่นขึ้นมาในภาพ

ภาพที่ 4.22 วิเคราะห์วิเคราะห์ทัศนธาตุ ชั้นที่ 4 รูปทรง ง.

4.2.2 จุด (Dot)

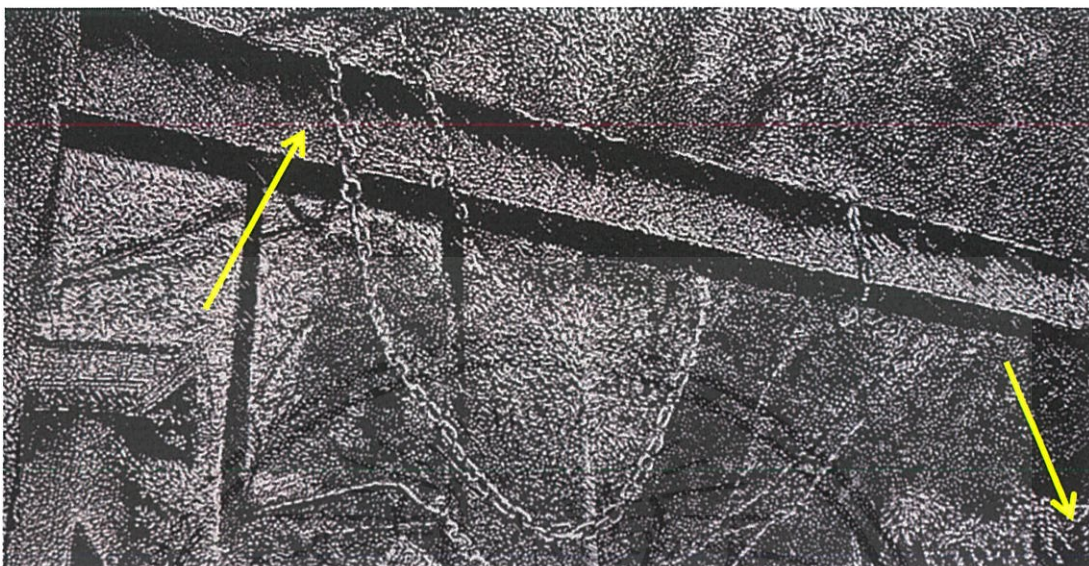

ภาพที่ 4.23วิเคราะห์ทัศนธาตุ ชั้นที่ 4 จุด

จุดในภาพผลงานชิ้นนี้ เกิดจากการสร้าง จุดที่มีขนาดต่างกันเรียงต่อกัน ทำให้เกิดเป็นเส้น และขนาดของจุด ที่ต่างกันทำให้ภาพผลงาน เกิดมิติในชิ้นงานมากขึ้น อย่างจุดที่เรียงกันเป็นเส้นเฉียง ทำให้คนเฝ้ารู้สึกย้ายพื้นผิวของวัตถุจริงมากขึ้น และจุดที่สร้างให้เป็นลักษณะของต้นไม้ และพุ่มไม้ด้วยขนาดและการกระจายตัวของจุดที่เรียงกันในแนวลักษณะของต้นไม้จริง

4.2.3 เส้น (Line)

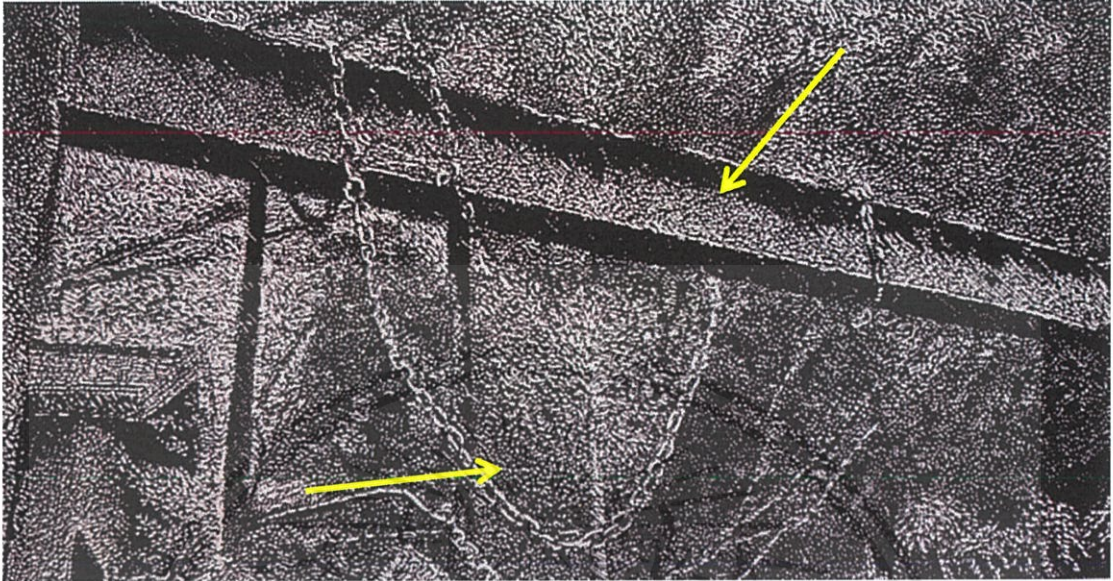

ภาพที่ 4.24 วิเคราะห์ทัศนธาตุ ชั้นที่ 4 เส้น

เส้นในผลงานชิ้นนี้เป็นเส้นใน ลักษณะของเส้นประ ที่เรียงต่อกันให้เกิดเส้นในลักษณะต่าง ๆ อย่างการเรียงต่อกัน ในแบบของเส้นเฉียงและเส้นโค้ง ซึ่งเกิดจากจุด และขนาดเส้นที่มีขนาดแตกต่างกันทั่วทั้งภาพ เพื่อให้เกิดมิติในผลงาน อย่างไรก็ตามส่วนของคานเหล็ก จะเป็นเส้นในลักษณะของเส้นเฉียงตามแนวของคานเหล็ก เพื่อให้มองดูแล้วเกิดความแข็งแรง ในลักษณะของความเป็นคานเหล็ก และลักษณะเส้นของโซ่ ที่ห้อยลงมาจะเป็นสายเส้นที่มีขนาดใหญ่ เพื่อให้เป็นระยะจุดเด่นด้านหน้าสุดและเส้นโค้งที่เป็นในส่วนของต้นไม้และพุ่มไม้ที่อยู่ระยะด้านหลัง

4.2.4 ลักษณะพื้นผิว (Textures)

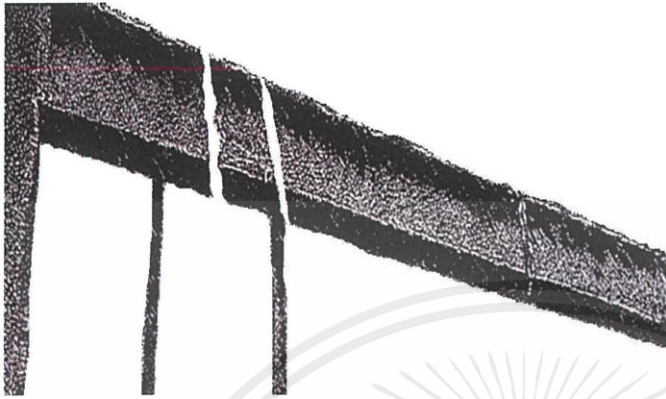

ภาพที่ 4.25 วิเคราะห์ทัศนธาตุ ชั้นที่ 4 พื้นผิว ก.

ก. เป็นลักษณะพื้นผิวที่ดูแข็งแรงและน่าอันตราย ด้วยพื้นที่แสงเงาที่อยู่ในลักษณะของคานเหล็ก มีลายเส้นเฉียงตามแนวของคานเหล็ก ทำให้เหมือนพื้นผิวของเหล็กที่เป็นสนิม



ภาพที่ 4.26 วิเคราะห์ทัศนธาตุ ชั้นที่ 4 พื้นผิว ข.

ข. พื้นผิวในส่วนของพุ่มไม้ และต้นไม้เกิดจาก การกระจายสร้างจุด และเส้นไปตามแนวเส้น ที่กระจายตัวออกในธรรมชาติของต้นไม้และพุ่มไม้

4.2.5 สี (Colour)

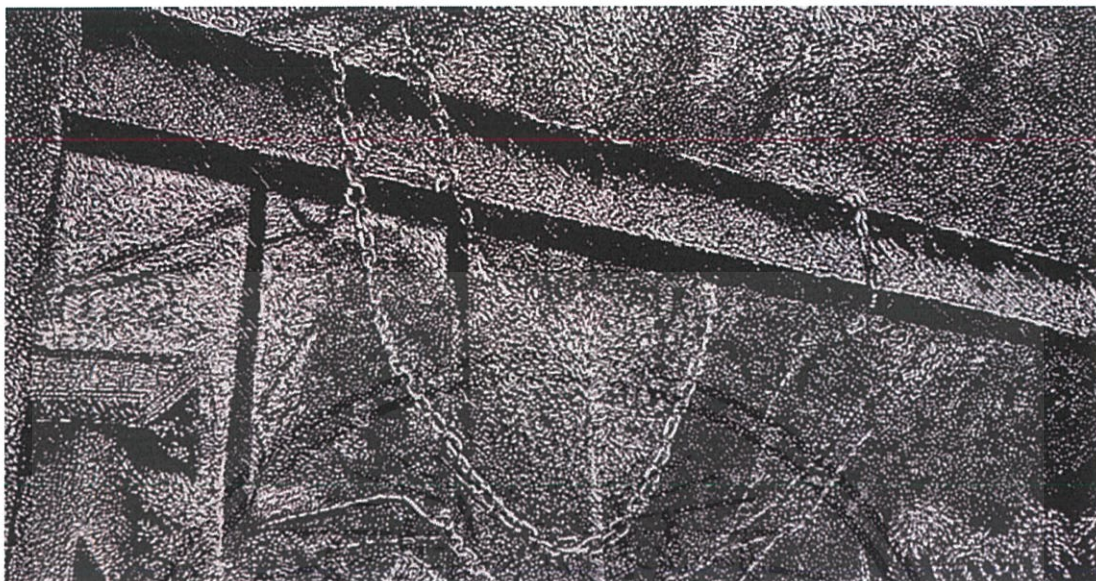

ภาพที่ 4.27 วิเคราะห์ทัศนธาตุ ชั้นที่ 4 สี

สี ของผลงานชิ้นนี้ เป็นสีในโทนขาวดำ เพื่อสื่อถึงอารมณ์ภาพที่ดูหดหู่ อันตรายและแอบแฝงไว้้อย่างในส่วนสีของคานเหล็ก ที่ดำสุดในภาพ ทำให้ดูลักษณะคล้ายคานเหล็ก ที่เต็มไปด้วยสนิม และในส่วนของสีขาว เป็นตัวช่วยในการเพิ่มระยะแสงเงา ให้ภาพมีระยะที่สมจริง มากขึ้น

4.2.6 น้ำหนัก แสงเงา (Shadow)

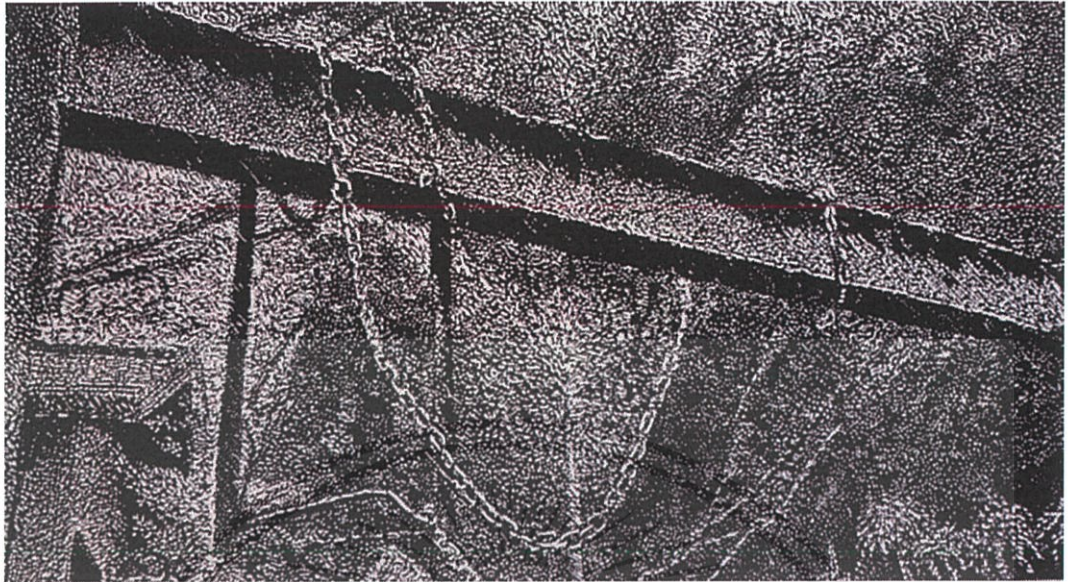

ภาพที่ 4.28 วิเคราะห์ทัศนธาตุ ชั้นที่ 4 น้ำหนัก แสงเงา

น้ำหนัก แสงเงา ในผลงานชิ้นนี้เกิดจาก แสงตามธรรมชาติในภาพถ่ายต้นทาง ที่จับเน้นไว้ในส่วนที่เด่นของภาพอย่าง คานเหล็ก เป็นส่วนที่เข้มที่สุด ในภาพที่ช่วยทำให้ภาพผลงานมีมิติ มากขึ้น เพิ่มระยะใกล้ ไกลด้วยการลวงตา จากน้ำหนักแสงสว่างในส่วนของด้านหลัง ที่เป็นในลักษณะของ ต้น ไม้และพุ่มไม้ ที่ช่วยผลักดันเงาเข้ม ในส่วนของระยະหน้าในภาพ

บทสรุป

ที่มาและแนวความคิดในการจัดทำศิลปนิพนธ์ชุดนี้ เกิดจากสิ่งที่ข้าพเจ้าพบเห็น ในชีวิตประจำวัน จากสภาพแวดล้อม ที่ข้าพเจ้าได้พบเห็นในเมืองหลวง อย่างกรุงเทพมหานครที่ถูกทะเลาะ ขาดการดูแลจากหน่วยงาน ไม่ว่าจะเป็นในส่วนกลาง ของสถานที่ต่าง ๆ หรือหน่วยงานรัฐ ซึ่งอาจก่อให้เกิดอันตรายกับบุคคลที่มาใช้พื้นที่ เหล่านั้นได้ อาทิ เช่น พื้นที่บริเวณ ทางเดินเท้า สวนสาธารณะ ในส่วนของสนามเด็กเล่น เป็นต้น ด้านเนื้อหาได้ทำการถ่ายภาพ ของพื้นที่บริเวณที่มีสิ่งปลูกสร้าง ที่เป็นสิ่งแวดล้อมประดิษฐ์ หรือสภาวะแวดล้อมพื้นที่ในเมือง บริเวณพื้นที่ของกรุงเทพมหานคร แล้วนำมาปรับภาพในลักษณะ ที่ให้เห็นถึงความอันตรายแอบแฝง จากภาพจริง นำมาปรับภาพในกระบวนการทางคอมพิวเตอร์ ซึ่งเปรียบเป็นเหมือนการแอบแฝงความอันตราย ที่ซ่อนไว้ในพื้นที่เหล่านั้น

ด้วยเหตุผลนี้ ข้าพเจ้าจึงเห็นถึงความสำคัญของ ปัญหาสภาวะแวดล้อมที่มีมากขึ้น ในปัจจุบัน ข้าพเจ้าจึงได้นำมาสร้างสรรค์ เป็นต้นแบบผลงานผ่านการถ่ายภาพ ได้ทำการถ่ายภาพบริเวณ ทางเดินเท้า สวนสาธารณะในส่วนของสนามเด็กเล่น พื้นที่บริเวณเมืองหลวง เพื่อสะท้อนปัญหา สภาวะแวดล้อมของกรุงเทพมหานคร ในปัจจุบันที่แอบแฝงความอันตราย ที่มีเพิ่มมากขึ้นจึงได้นำเรื่องราวดังกล่าว มาสร้างสรรค์เป็นผลงานศิลปะ ภาพพิมพ์แกะ แบบพลาสติก หรือที่เรียกว่า เทคนิค ลิโนคัท (Linocut) โดยนำภาพร่างมาปรับในลักษณะ ที่ไม่ชัดเจนมองไม่ชัด จากภาพความจริงสื่อให้เห็นถึงความอันตราย ที่แอบแฝงจากความจริงซึ่งนำภาพร่างมาปรับ ในกระบวนการทางคอมพิวเตอร์ ซึ่งเปรียบเป็นเหมือนความอันตราย ที่ซ่อนไว้ในพื้นที่เหล่านั้น

ปัญหาและข้อเสนอแนะ

ปัญหาอาจมีในตอนทำงาน คือการที่แกะแผ่นพลาสติกภาพผลงาน อาจไม่ได้ขนาดและความละเอียดตามในแบบภาพร่าง ได้ตามที่ต้องการเกิดจากการที่ปรับความละเอียด ของตัวภาพร่าง ผลงานยังละเอียด ไม่มากพอเท่าที่ควรปัญหาตอนพิมพ์ คือการกลิ้งหมึก ที่ยังไม่ค่อยเสมอกันทำให้ภาพผลงานในบางส่วน มีรอยของลูกกลิ้ง ที่ไม่สม่ำเสมอ ไม่เรียบเนียน และการปรับตั้งแทนพิมพ์ ก่อนพิมพ์ถ้าปรับแทนสองฝั่ง ไม่เสมอกันจะทำให้งานที่พิมพ์ออกมา น้ำหนักของหมึกที่ลงบนกระดาษมีความเข้ม ไม่เท่ากัน ได้ส่วนการนำแผ่นพลาสติก พิมพ์ด้วยแทนพิมพ์ไม่ควรพิมพ์เกิน 3 ครั้ง เพราะอาจทำให้แผ่นแม่พิมพ์ลึบแบน เสียรูปทรงจากการอัดของแทนพิมพ์ อาจทำให้แม่พิมพ์เสียหาย หรือหักได้

บรรณานุกรม

พรชัย วรรณธรรม. 2538. การจัดการทรัพยากรธรรมชาติและสิ่งแวดล้อม. (ออนไลน์).

เข้าถึงได้จาก : <http://kanchanapisek.or.th/kp6/sub/book/book.php?book=19&chap=1&pa>.

(วันที่สืบค้น : 18 พฤษภาคม 2562)

Alejandro Durán. 2018. **WASHED UT**. (Online).

เข้าถึงได้จาก : <http://www.alejandroduran.com/washedupseries>

(วันที่สืบค้น : 20 พฤษภาคม 2562)

I love arts. 2011. **องค์ประกอบศิลป์**. (ออนไลน์).

เข้าถึงได้จาก : <https://preede.wordpress.com>

(วันที่สืบค้น : 20 พฤษภาคม 2562)

Sherrie York. 2018. ซีรีส์ '**Underfoot**'. (Online).

เข้าถึงได้จาก : <https://korologosgallery.com/sherrie-yorks-underfoot-series/>

(วันที่สืบค้น : 20 พฤษภาคม 2562)



เอกสารนี้เป็นเอกสารที่สงวนไว้สำหรับการใช้งานเพื่อการศึกษาเท่านั้น ไม่อนุญาตให้นำไปใช้ประโยชน์ด้านการค้า
ไม่ว่ากรณีใดๆ ทั้งสิ้น อีกทั้งห้ามมิให้ดัดแปลงเนื้อหาและต้องอ้างอิงถึงเจ้าของเอกสารทุกครั้งที่มีการนำไปใช้



ชื่อผลงาน Dangerous Environment 1

เทคนิค ภาพพิมพ์ ลินคัท (Linocut)

ขนาด 50 x 70 เซนติเมตร

ปีที่สร้าง 2562

เอกสารนี้เป็นเอกสารที่สงวนไว้สำหรับการใช้งานเพื่อการศึกษาเท่านั้น ไม่อนุญาตให้นำไปใช้ประโยชน์ด้านการค้า
ไม่ว่ากรณีใดๆ ทั้งสิ้น อีกทั้งห้ามมิให้ตัดแปลงเนื้อหาและต้องอ้างอิงถึงเจ้าของเอกสารทุกครั้งที่มีการนำไปใช้



ชื่อผลงาน Dangerous Environment 2

เทคนิค ภาพพิมพ์ ลินอคัท (Linocut)

ขนาด 50 x 70 เซนติเมตร

ปีที่สร้าง 2562

เอกสารนี้เป็นเอกสารที่สงวนไว้สำหรับการใช้งานเพื่อการศึกษาเท่านั้น ไม่อนุญาตให้นำไปใช้ประโยชน์ด้านการค้า
ไม่ว่ากรณีใดๆ ทั้งสิ้น อีกทั้งห้ามมิให้ตัดแปลงเนื้อหาและต้องอ้างอิงถึงเจ้าของเอกสารทุกครั้งที่มีการนำไปใช้

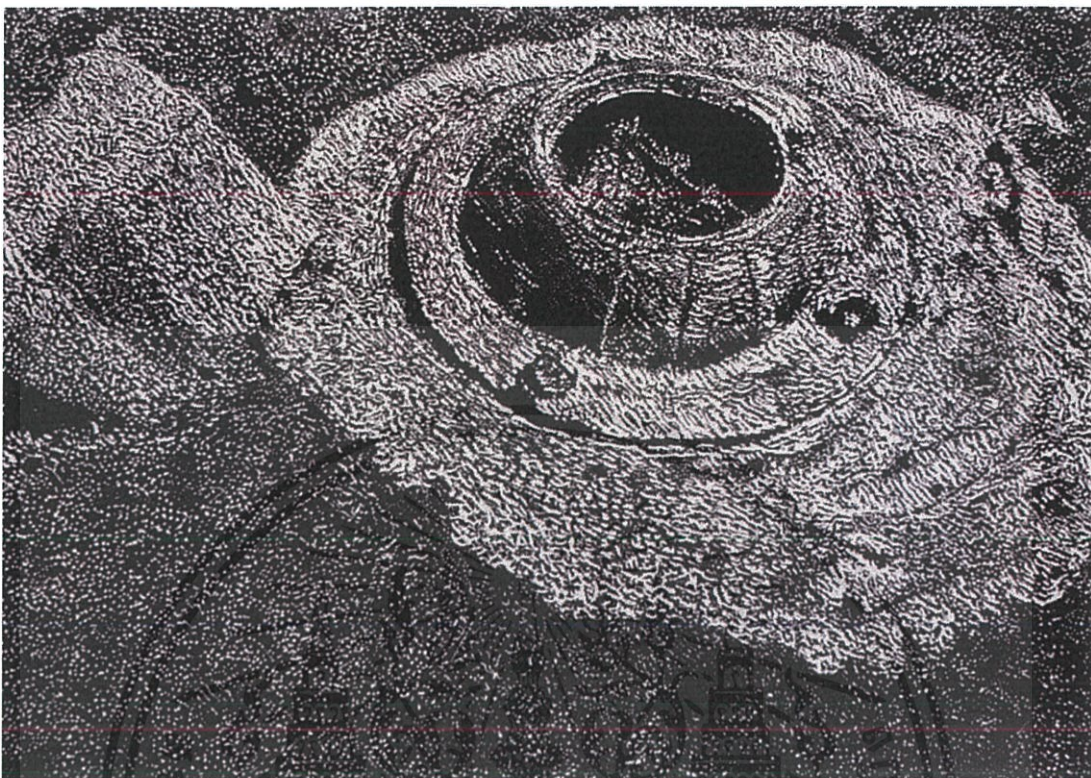

ชื่อผลงาน Dangerous Environment 3

เทคนิค ภาพพิมพ์ ลินคัท (Linocut)

ขนาด 50 x 70 เซนติเมตร

ปีที่สร้าง 2562

เอกสารนี้เป็นเอกสารที่สงวนไว้สำหรับการใช้งานเพื่อการศึกษาเท่านั้น ไม่อนุญาตให้นำไปใช้ประโยชน์ด้านการค้า
ไม่ว่ากรณีใดๆ ทั้งสิ้น อีกทั้งห้ามมิให้ตัดแปลงเนื้อหาและต้องอ้างอิงถึงเจ้าของเอกสารทุกครั้งที่มีการนำไปใช้

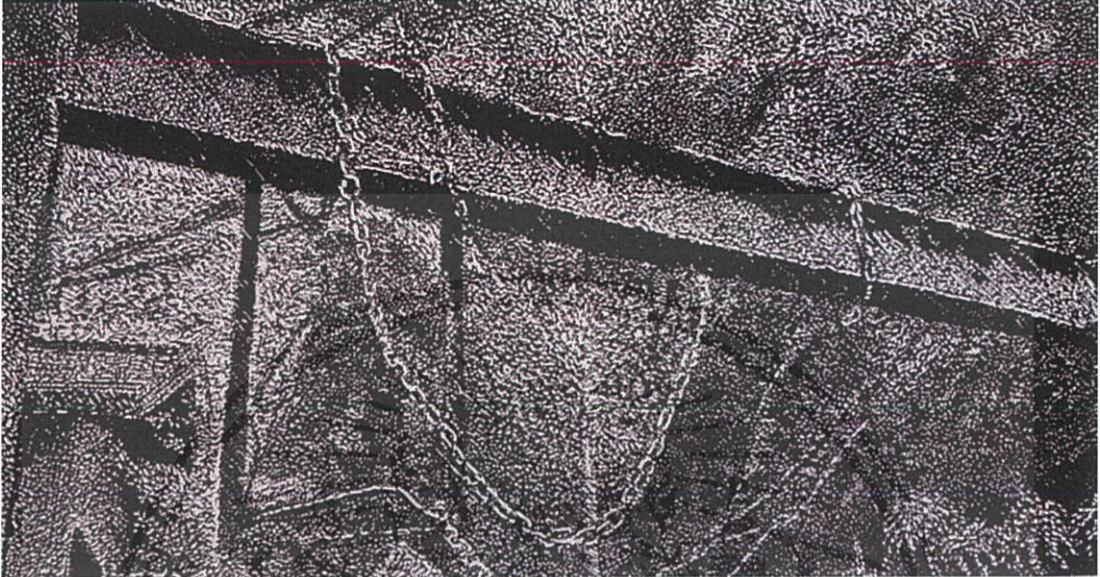

ชื่อผลงาน Dangerous Environment 4

เทคนิค ภาพพิมพ์ ลินอคัท (Linocut)

ขนาด 40 x 80 เซนติเมตร

ปีที่สร้าง 2562

เอกสารนี้เป็นเอกสารที่สงวนไว้สำหรับการใช้งานเพื่อการศึกษาเท่านั้น ไม่อนุญาตให้นำไปใช้ประโยชน์ด้านการค้า
ไม่ว่ากรณีใดๆ ทั้งสิ้น อีกทั้งห้ามมิให้ตัดแปลงเนื้อหาและต้องอ้างอิงถึงเจ้าของเอกสารทุกครั้งที่มีการนำไปใช้



ชื่อผลงาน Dangerous Environment 5

เทคนิค ภาพพิมพ์ ลินอคัท (Linocut)

ขนาด 50 x 70 เซนติเมตร

ปีที่สร้าง 2562

เอกสารนี้เป็นเอกสารที่สงวนไว้สำหรับการใช้งานเพื่อการศึกษาเท่านั้น ไม่อนุญาตให้นำไปใช้ประโยชน์ด้านการค้า
ไม่ว่ากรณีใดๆ ทั้งสิ้น อีกทั้งห้ามมิให้ตัดแปลงเนื้อหาและต้องอ้างอิงถึงเจ้าของเอกสารทุกครั้งที่มีการนำไปใช้

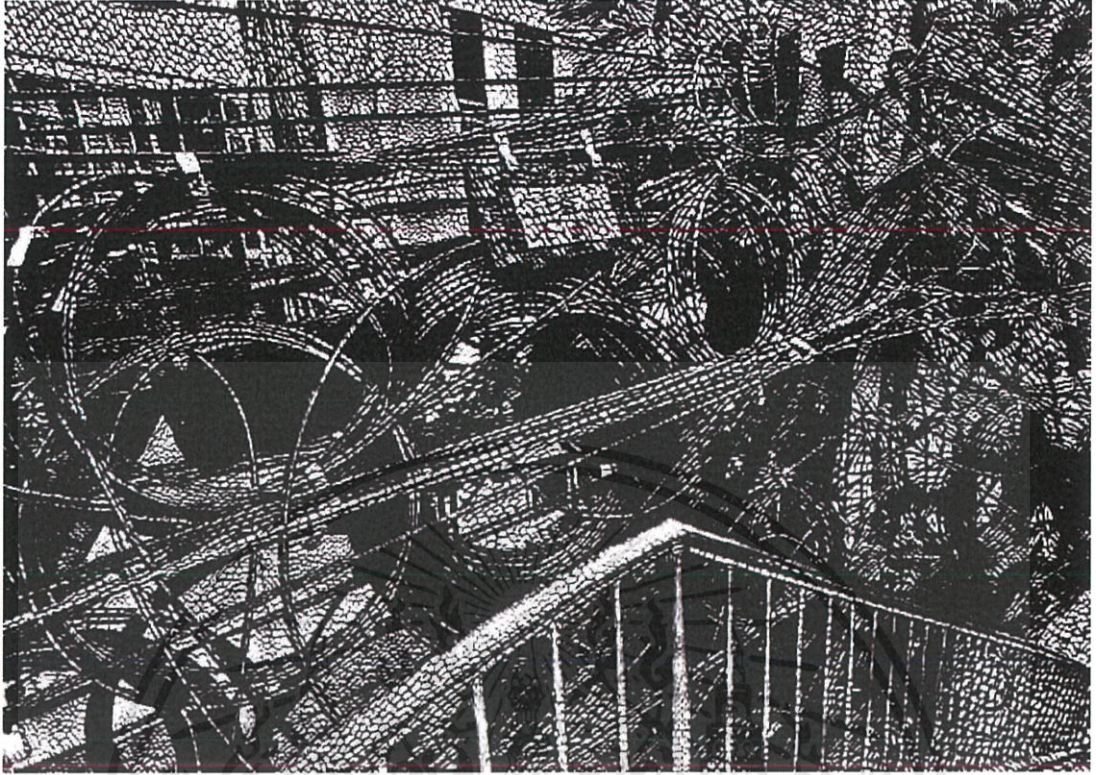

ชื่อผลงาน Dangerous Environment 6

เทคนิค ภาพพิมพ์ ลินอคัท (Linocut)

ขนาด 70 x 100 เซนติเมตร

ปีที่สร้าง 2562

เอกสารนี้เป็นเอกสารที่สงวนไว้สำหรับการใช้งานเพื่อการศึกษาเท่านั้น ไม่อนุญาตให้นำไปใช้ประโยชน์ด้านการค้า
ไม่ว่ากรณีใดๆ ทั้งสิ้น อีกทั้งห้ามมิให้ดัดแปลงเนื้อหาและต้องอ้างอิงถึงเจ้าของเอกสารทุกครั้งที่มีการนำไปใช้

ประวัติผู้เขียน

ชื่อ-นามสกุล นางสาว ธนธรณ์ แสงเรือง
 รหัสนักศึกษา 58020476
 วัน เดือน ปีเกิด 14 มีนาคม พ.ศ. 2537
 ที่อยู่ ศูนย์อำนวยการที่ 27 ซ.สุภาพงษ์ 3 แยก 8 ซ.ศรีนครินทร์ 40
 แขวงหนองบอน เขตประเวศ กรุงเทพฯ 10250. โทร.092-690-2296.
 E-mail. Oravee_ice@hotmail.com.

ประวัติการศึกษา 2555 วิทยาลัยอาชีวศึกษาเสาวภา
 2562 ภาควิชาจิตรศิลป์ คณะสถาปัตยกรรมศาสตร์
 สถาบันเทคโนโลยีพระจอมเกล้าเจ้าคุณทหารลาดกระบัง
 ประกาศการแสดงผลงาน
 2561 นิทรรศการ International Contemporary Art Academi Conference,
 Workshop, and Exhibition KMITL.
 2562 MOIRE ART THESIS EXHIBITION DEPARTMENT OF
 FINEART.

เอกสารนี้เป็นเอกสารที่สงวนไว้สำหรับการใช้งานเพื่อการศึกษาเท่านั้น ไม่อนุญาตให้นำไปใช้ประโยชน์ด้านการค้า
 ไม่ว่ากรณีใดๆ ทั้งสิ้น อีกทั้งห้ามมิให้ดัดแปลงเนื้อหาและต้องอ้างอิงถึงเจ้าของเอกสารทุกครั้งที่มีการนำไปใช้