

โครงการออกแบบสถาปัตยกรรมภายใน เสนอแนะ
โรงแรมสา อิมเมจิน จังหวัดเชียงใหม่
(Design Proposal for Interior Architectural Design for Saa Imagine Hotel at
Chiangmai)



นางสาว ภัศพิชา อำนาจ รหัสนักศึกษา 53020143
MISS.PHATPHICHA UMNAT CODE 53020143

วิทยานิพนธ์ฉบับนี้เป็นส่วนหนึ่งของการศึกษาตามหลักสูตรสถาปัตยกรรมศาสตรบัณฑิต(สถาปัตยกรรมภายใน)
กลุ่มวิชาสถาปัตยกรรมภายใน ภาควิชาสถาปัตยกรรมและการวางแผน
คณะสถาปัตยกรรมศาสตร์
สถาบันเทคโนโลยีพระจอมเกล้าเจ้าคุณทหารลาดกระบัง
ปีการศึกษา 2557

เอกสารนี้เป็นเอกสารที่สงวนไว้สำหรับการใช้งานเพื่อการศึกษาเท่านั้น ไม่อนุญาตให้นำไปใช้ประโยชน์ด้านการค้า
ไม่ว่ากรณีใดๆ ทั้งสิ้น อีกทั้งห้ามมิให้ดัดแปลงเนื้อหาและต้องอ้างอิงถึงเจ้าของเอกสารทุกครั้งที่มีการนำไปใช้

คณะสถาปัตยกรรมศาสตร์ สถาบันเทคโนโลยีพระจอมเกล้าเจ้าคุณทหารลาดกระบัง อนุมัติให้
วิทยานิพนธ์ฉบับนี้เป็นส่วนหนึ่งของการศึกษาตามหลักสูตร ปริญญาสถาปัตยกรรมศาสตร์บัณฑิต
(สถาปัตยกรรมภายใน)

.....คณบดีคณะสถาปัตยกรรมศาสตร์
(ผู้ช่วยศาสตราจารย์ พิเชษฐ์ โสวิทย์สกุล)

คณะกรรมการสอบวิทยานิพนธ์

ผู้ช่วยศาสตราจารย์ พิเชษฐ์ โสวิทย์สกุล

รศ.น้ำอ้อย สายหู

ผศ.ชาติ ภาสวร

อ.ดร.นิจสิริ แวฆาญ

อ.วีระยุต ชัยศร

ประธานกรรมการ

เลขาธิการ

กรรมการ

กรรมการ

กรรมการ

.....อาจารย์ที่ปรึกษา
(รศ.น้ำอ้อย สายหู)

เอกสารนี้เป็นเอกสารที่สงวนไว้สำหรับการใช้งานเพื่อการศึกษาเท่านั้น ไม่อนุญาตให้นำไปใช้ประโยชน์ด้านการค้า
ไม่ว่ากรณีใดๆ ทั้งสิ้น อีกทั้งห้ามมิให้ดัดแปลงเนื้อหาและต้องอ้างอิงถึงเจ้าของเอกสารทุกครั้งที่มีการนำไปใช้

หัวเรื่องวิทยานิพนธ์

ชื่อนักศึกษา	นางสาวภัสพิชา อำนาจ Miss Phatphicha Umnat
รหัสประจำตัว	53020143
กลุ่มวิชา	สถาปัตยกรรมภายใน
สาขาวิชา	สถาปัตยกรรมและการวางแผน
คณะ	สถาปัตยกรรมศาสตร์ สถาบันเทคโนโลยีพระจอมเกล้าลาดกระบัง
ปีการศึกษา	2556-2557
ที่อยู่	330 หมู่ 1 ตำบลเวียง อำเภอเทิง จังหวัดเชียงราย 57160
โทรศัพท์	089-631-7317
E-mail	g.ark@msn.com , arkspecies@gmail.com
อาจารย์ที่ปรึกษา	รศ. น้ำอ้อย สายหู
หัวข้อวิทยานิพนธ์	โครงการออกแบบสถาปัตยกรรมภายในเสนอแนะ โรงแรมอาณาจักรา จังหวัดเชียงใหม่ (Design Proposal For Interior Architectural Design For Saa Imagine Hotel at Chiangmai)
ประเภทโครงการ	โครงการเสนอแนะ

เอกสารนี้เป็นเอกสารที่สงวนไว้สำหรับการใช้งานเพื่อการศึกษาเท่านั้น ไม่อนุญาตให้นำไปใช้ประโยชน์ด้านการค้า
ไม่ว่ากรณีใดๆ ทั้งสิ้น อีกทั้งห้ามมิให้ดัดแปลงเนื้อหาและต้องอ้างอิงถึงเจ้าของเอกสารทุกครั้งที่มีการนำไปใช้

สารบัญ	หน้า
บทคัดย่อ	I
คำนำ	II
กิตติกรรมประกาศ	III
สารบัญตาราง	VI
สารบัญภาพ	V
บทที่ 1 บทนำ	
1.1 ความเป็นมาของโครงการ	1
1.2 วัตถุประสงค์ของโครงการ	2
1.3 เหตุผลในการเลือกโครงการ	3
1.4 กลุ่มเป้าหมายของโครงการ	3
1.5 ที่ตั้งของโครงการ	4
1.6 องค์ประกอบโครงการ	12
1.7 ขอบเขตและขอบข่ายโครงการ	13
1.8 ผลที่คาดว่าจะได้รับ	15
บทที่ 2 เอกสารและข้อมูลสนับสนุนโครงการ	
2.1 ข้อมูลพื้นฐาน	16
2.2 กรณีศึกษา	41
2.3 ข้อมูลเฉพาะโครงการ	46
2.3.1 ความหมายและลักษณะของ ART HOTEL	46
2.3.2 ประวัติและความเป็นมาของโครงการ	51
2.3.3 เอกลักษณะของโครงการ	52
2.3.4 อัตรากำลังของโครงการ	54
2.3.5 การศึกษาสภาพแวดล้อมภายในและวัสดุ	54
บทที่ 3 การศึกษาพฤติกรรม พื้นที่ใช้สอย และสายบริการ	
3.1 พฤติกรรมของผู้รับบริการ	78
3.2 พฤติกรรมของผู้ให้บริการ	80

เอกสารนี้เป็นเอกสารที่สงวนไว้สำหรับการใช้งานเพื่อการศึกษาเท่านั้น ไม่อนุญาตให้นำไปใช้ประโยชน์ด้านการค้า ไม่ว่าจะกรณีใดๆ ทั้งสิ้น อีกทั้งห้ามมิให้ดัดแปลงเนื้อหาและต้องอ้างอิงถึงเจ้าของเอกสารทุกครั้งที่มีการนำไปใช้

3.3	การศึกษาพื้นที่ที่ต้องการ	110
3.4	สรุปขนาดพื้นที่	112
บทที่ 4 การวิเคราะห์และการออกแบบ		
4.1	วิเคราะห์เพื่อการออกแบบ	115
4.2	แนวความคิดในการออกแบบ	120
4.3	ผลงานการออกแบบ	



เอกสารนี้เป็นเอกสารที่สงวนไว้สำหรับการใช้งานเพื่อการศึกษาเท่านั้น ไม่อนุญาตให้นำไปใช้ประโยชน์ด้านการค้า
ไม่ว่ากรณีใดๆ ทั้งสิ้น อีกทั้งห้ามมิให้ดัดแปลงเนื้อหาและต้องอ้างอิงถึงเจ้าของเอกสารทุกครั้งที่มีการนำไปใช้

หัวข้อวิทยานิพนธ์	โครงการออกแบบสถาปัตยกรรมภายในเสนอแนะ โรงแรมสา อิมเมจินท์ Interior Architectural Design Proposal for Saa Imagine Hotel
ประเภทโครงการ	โครงการเสนอแนะ
ชื่อนักศึกษา	นางสาวภัสพิชา อำนาง Miss Phatphicha Umnat
รหัส	53020143
สาขาวิชา	สถาปัตยกรรมภายใน
กลุ่มวิชา	สถาปัตยกรรมและการวางแผน
คณะ	สถาปัตยกรรมศาสตร์
สถาบัน	สถาบันเทคโนโลยีพระจอมเกล้าเจ้าคุณทหารลาดกระบัง
ปีการศึกษา	2557
ที่อยู่	330 หมู่ 1 ตำบลเวียง อำเภอเทิง จังหวัดเชียงราย 57160
โทรศัพท์	086-5411614
E-mail	g.ark@msn.com,arkspecies@gmail.com
อาจารย์ที่ปรึกษา	รศ. น้ำอ้อย สายหู

บทคัดย่อ

เชียงใหม่ได้ชื่อว่าเป็นเมืองแห่งการท่องเที่ยว ธุรกิจการโรงแรมที่เคยเป็นเพียงการให้บริการด้านสถานที่พัก ควรจะเป็นทางเลือก ประสบการณ์ใหม่ที่น่าสนใจ ไม่แพ้การเดินทางท่องเที่ยวไปในสถานที่ต่างๆ ในหลายๆ ครั้งที่โรงแรมกลายเป็นหนึ่งในจุดมุ่งหมายในการเดินทางมาท่องเที่ยว ทั้งหมดนี้เกิดขึ้นได้ด้วยการออกแบบตกแต่งอย่างสร้างสรรค์ นอกจากดีไซน์จะสร้างเอกลักษณ์และมูลค่าเพิ่มให้กับโรงแรม ยังเป็นเครื่องมือประชาสัมพันธ์โรงแรมได้ เป็นอย่างดี เพราะดีไซน์ที่แตกต่างทำให้โรงแรมโดดเด่นเป็นที่สังเกต จดจำ และกระตุ้นให้คนที่ชื่นชมคอนเซ็ปต์การดีไซน์อยากเข้ามาทดลองพัก ขณะเดียวกันดีไซน์ของโรงแรมก็สะท้อนบุคลิกไลฟ์สไตล์ และ“ตัวตน” ของผู้มาพัก ตัวอย่างเช่น บูทีคโฮเทล นอกจากการเป็นที่พักแล้ว ยังเป็นสถานที่ที่รวบรวมไลฟ์สไตล์ และ“ตัวตน” สร้างมาเพื่อกลุ่มลูกค้า ที่มีความชื่นชอบ และสนใจในเรื่องราวและการตกแต่งของโรงแรมนั้นๆ

กระดาษเป็นหนึ่งในวัสดุที่เปราะบางมากอย่างหนึ่งที่สามารถใช้งานศิลปะ และยังเป็นวัสดุที่สามารถพลิกแพลงได้สูงและเหมาะที่จะนำไปใช้เป็นแบบจำลองต่างๆ คนส่วนใหญ่อาจจะมองว่ากระดาษเป็นวัสดุที่ธรรมดาที่น่าเบื่อ ซึ่งที่จริงแล้วกระดาษสามารถประยุกต์ให้เกิดความสร้างสรรค์จากรูปแบบที่น่าอัศจรรย์ด้วยงานศิลปะจากกระดาษ ด้วยเทคนิคจากกระดาษสามารถทำได้หลายอย่าง เช่น เอกสารนี้เป็นเอกสารที่สงวนไว้สำหรับการใช้งานเพื่อการศึกษาเท่านั้น ไม่อนุญาตให้นำไปใช้ประโยชน์ด้านการค้าไม่ว่ากรณีใดๆ ทั้งสิ้น อีกทั้งห้ามมิให้ดัดแปลงเนื้อหาและต้องอ้างอิงถึงเจ้าของเอกสารทุกครั้งที่มีการนำไปใช้

งานพับงานม้วนหรือการฉีกด้วยมือ งานแกะสลักหรือการตัดด้วยกรรไกร เลเซอร์ หรือมีด กระดาษ สามารถปรับเปลี่ยนได้หลายทางจากกับเทคนิคที่นำมาประกอบ งานศิลปะเหล่านี้ต่างเกิดจากวัสดุในชีวิตประจำวันรอบๆตัวที่สามารถสร้างออกมาเป็นงานศิลปะแบบ สองมิติและสามมิติ รวมถึงการสร้างทัศนียภาพภายในโรงแรมที่รายล้อมด้วยงานศิลปะ เพื่อส่งเสริมการท่องเที่ยวของอำเภอสันกำแพง และ นำสินค้าที่เป็นจุดเด่นของแหล่งนั้นๆ มารองรับนักท่องเที่ยวที่มีความสนใจศิลปะ ก่อให้เกิดเป็นโรงแรมที่สามารถซึมซับงานศิลปะจากการเข้าพักที่มีเวลามากกว่าการเดินทางชมงานศิลปะตามหอศิลป์หรือพิพิธภัณฑ์

วัตถุประสงค์ของโครงการ

1. เพื่อออกแบบสถาปัตยกรรมภายในโรงแรม โดยตอบสนองประโยชน์ใช้สอยทั้งด้านความงามและความสะดวกสบาย
2. เพื่อรองรับการเพิ่มขึ้นของนักท่องเที่ยวทั้งในและต่างประเทศ ที่ชอบศิลปะ สนใจในงานศิลปะ หรือกลุ่มนักท่องเที่ยวที่ต้องการลองที่พักที่แตกต่างเพื่อเป็นการเพิ่มประสบการณ์ที่แปลกใหม่
3. เพื่อการส่งเสริมการท่องเที่ยวในพื้นที่จังหวัดเชียงใหม่
4. เพื่อเพิ่มรายได้และอาชีพให้กับคนในท้องถิ่น
5. เพื่อถ่ายทอดศิลปะจากกระดาษสาที่มีชื่อเสียงในจังหวัดเชียงใหม่

วิธีการวิจัย

1. ศึกษาข้อมูลจากโครงการ ทั้งทางด้านนโยบายการบริหารและการบริการ
2. ศึกษาพฤติกรรมและอัตรากำลังของบุคคลที่เกี่ยวข้อง
3. ศึกษาความต้องการพื้นฐานทางกายภาพของโรงแรม
4. ศึกษาสภาพแวดล้อมและผลกระทบที่ตั้งโครงการ

สรุปผลการวิจัย

1. ทำเลที่ตั้งและสภาพแวดล้อมของโครงการมีผลต่อกิจการของโรงแรม สา อิมเมจින්ท์
2. ผู้เข้าใช้อาคารเป็นตัวกำหนดรูปแบบการวางแผนสถาปัตยกรรมภายในของโครงการ
3. การกำหนดรูปแบบการออกแบบสถาปัตยกรรมภายในตั้งอยู่บนพื้นฐานของความเป็นจริง และกฎข้อบังคับต่างๆรวมทั้งความต้องการของผู้ใช้อาคาร โดยคำนึงถึงความงาม ประโยชน์ใช้สอย โครงสร้างของอาคาร และสภาพแวดล้อมอาคาร ระบบวิศวกรรมต่างๆ บรรยากาศที่ทำให้เกิดความประทับใจและดึงดูดผู้ใช้บริการ

เอกสารนี้เป็นเอกสารที่สงวนไว้สำหรับการใช้งานเพื่อการศึกษาเท่านั้น ไม่อนุญาตให้นำไปใช้ประโยชน์ด้านการค้า ไม่ว่าจะกรณีใดๆ ทั้งสิ้น อีกทั้งห้ามมิให้ดัดแปลงเนื้อหาและต้องอ้างอิงถึงเจ้าของเอกสารทุกครั้งที่มีการนำไปใช้

คำนำ

โครงการเสนอแนะสถาปัตยกรรมภายในโรงแรมสา อิมเมจินท์ (Design Proposal For Interior Architectural Design Of Saa Imagine Hotel) จัดทำขึ้นโดยมีวัตถุประสงค์ที่สำคัญคือ เพื่อศึกษาและสร้างความแตกต่างในย่านการท่องเที่ยวที่สำคัญของจังหวัดเชียงใหม่ เพื่อให้มีลักษณะและบรรยากาศสอดคล้องเข้ากับรูปแบบสถาปัตยกรรมและสถาปัตยกรรมภายในและสภาพแวดล้อม โดยมีการนำแนวความคิดของการสร้างงานศิลปะจากกระดาษให้เกิดเป็นงานสามมิติ เข้ามาเป็นหลักในการออกแบบ มีพื้นฐานเกี่ยวข้องกับการออกแบบตกแต่งสถาปัตยกรรมภายใน ที่สามารถให้ประโยชน์สูงสุดแก่ทุกฝ่ายโดยเฉพาะกับกลุ่มเป้าหมาย และเป็นประโยชน์กับการค้นคว้าหาข้อมูลที่เกี่ยวข้องในต่อไป

หากมีความผิดพลาดประการใด ผู้จัดทำก็ขออภัยไว้ ณ ที่นี้ด้วย



ขอขอบพระคุณ

นางสาวภัสสิษา อำนาง

ผู้จัดทำวิทยานิพนธ์

เอกสารนี้เป็นเอกสารที่สงวนไว้สำหรับการใช้งานเพื่อการศึกษาเท่านั้น ไม่อนุญาตให้นำไปใช้ประโยชน์ด้านการค้าไม่ว่ากรณีใดๆ ทั้งสิ้น อีกทั้งห้ามมิให้ดัดแปลงเนื้อหาและต้องอ้างอิงถึงเจ้าของเอกสารทุกครั้งที่มีการนำไปใช้

กิตติกรรมประกาศ

การค้นคว้าวิจัย ตลอดจนการรวบรวมข้อมูลต่างๆ ในการทำวิทยานิพนธ์ในหัวข้อการตกแต่งภายใน Saa Imagine Hotel นี้ได้รับความอนุเคราะห์และความช่วยเหลือร่วมมือเป็นอย่างดีในการเอื้อเพื่อข้อมูล และเอกสารต่างๆ และขอคิดเห็นอันเป็นประโยชน์รวมทั้งร่างกาย แรงใจจากบุคคลหลายคน ดังนี้

- ขอบพระคุณแม่หนูและป้า ที่มีส่วนอย่างมากในการผลักดันและส่งเสริม รวมถึงเป็นกำลังใจที่สำคัญในการศึกษาในภาควิชาสถาปัตยกรรมภายในนี้
- ขอบพระคุณอาจารย์น้ำอ้อย ที่คอยดูแล เอาใจใส่ ให้คำปรึกษาตลอดจนให้กำลังใจตั้งแต่เริ่มคิดจะทำ Thesis นี้ และอาจารย์ทุกท่านที่ตั้งใจสอนสั่งและให้ข้อเสนอแนะตลอดมา
- ขอบคุณหมออายุ ที่ช่วยเป็นกำลังใจ คอยหนุน และช่วยแก้ปัญหา Autocad
- ขอบคุณพี่หมู ที่บินมาจากเชียงรายเพื่อมาช่วยตัดโมเดลที่ซับซ้อนและพยายามติดไฟให้
- ขอบคุณ แก้ม ช่วยหาแปลนอาคาร และภู สำหรับคำปรึกษาเรื่องโครงสร้างของอาคาร
- ขอบคุณต้อม ที่พากันไปดูไซต์และทำเรื่องเข้าดู case study
- ขอบคุณเพชริน และ ปันหา สำหรับเทคนิค photoshop ที่ทำให้งานเร็วขึ้นเยอะ
- ขอบคุณสายรหัส 48 ที่น่ารัก
 เลี่ยมสำหรับคำปรึกษาเกี่ยวกับวัสดุ และโครงสร้าง
 เล็ปารีสสำหรับ Photoshop คนที่สวยงาม
 เลี่ยมายด์สำหรับ Photoshop คนที่สามงามและแปลนไฟอันรวดเร็ว
 นื่องบิ่ง ผู้เป็นกำลังใจหลักช่วยทำทุกหน้าที่ ตั้งแต่Photoshopรูปด้าน จนถึงถือเพจฟรีเซ็นต์
 นื่องฟางสำหรับการลงสีแปลน ตัดกล่องแมทที่เรียล และช่วยถือเพจฟรีเซ็นต์งาน
 นื่องก๊กี่ที่ช่วยทำ Autocad แปลน
 นื่องฟ้าที่ช่วยตัดโครงสร้างโมเดล และแวะมาทุกท่ายบ่อยๆ
- ขอบคุณเพื่อนๆในบูทA ทุกคนที่ฝ่าฟันอุปสรรค และสร้างเสียงหัวเราะตลอดระยะเวลาการทำงานด้วยกัน 2 เดือน

เอกสารนี้เป็นเอกสารที่สงวนไว้สำหรับการใช้งานเพื่อการศึกษาเท่านั้น ไม่อนุญาตให้นำไปใช้ประโยชน์ด้านการค้าไม่ว่ากรณีใดๆ ทั้งสิ้น อีกทั้งห้ามมิให้ดัดแปลงเนื้อหาและต้องอ้างอิงถึงเจ้าของเอกสารทุกครั้งที่มีการนำไปใช้

บทที่ 1

บทนำ

1.1 ความเป็นมาของโครงการ

เชียงใหม่ นับเป็นศูนย์กลางของจังหวัดในภาคเหนือ โดยเฉพาะเรื่องการท่องเที่ยว ที่มีชื่อเสียงเป็นที่รู้จักและได้รับความสนใจจากนักท่องเที่ยวทั้งชาวไทย และต่างประเทศ เนื่องจากความพร้อมของแหล่งท่องเที่ยว ทั้งทางด้านธรรมชาติอันงดงาม ด้านศิลปวัฒนธรรม และประเพณีของชาวเชียงใหม่ที่เป็นเอกลักษณ์น่าประทับใจ และความพร้อมในเรื่องสถานที่พักและบริการด้านการท่องเที่ยวต่างๆ ที่หลากหลาย เป็นที่ดึงดูดคนมาท่องเที่ยวนับล้านคนในแต่ละปี

เมื่อได้ชื่อว่าเป็นเมืองแห่งการท่องเที่ยว ธุรกิจการโรงแรมที่เคยเป็นเพียงการให้บริการด้านสถานที่พัก ควรจะเป็นทางเลือก ประสบการณ์ใหม่ที่น่าสนใจ ไม่แพ้การเดินทางท่องเที่ยวไปในสถานที่ต่างๆ ในหลายๆ ครั้งที่โรงแรมกลายเป็นหนึ่งในจุดหมายในการเดินทางมาท่องเที่ยว ทั้งหมดนี้เกิดขึ้นได้ด้วยการออกแบบตกแต่งอย่างสร้างสรรค์ นอกจากดีไซน์จะสร้างเอกลักษณ์และมูลค่าเพิ่มให้กับโรงแรม ยังเป็นเครื่องมือประชาสัมพันธ์โรงแรมได้เป็นอย่างดี เพราะดีไซน์ที่แตกต่างทำให้โรงแรมโดดเด่นเป็นที่สังเกต จดจำ และกระตุ้นให้คนที่ชื่นชอบคอนเซ็ปต์การดีไซน่อยากเข้ามาทดลองพัก ขณะเดียวกันดีไซน์ของโรงแรมก็สะท้อนบุคลิก โลฟิสสไตล์ และ“ตัวตน” ของผู้มาพัก ตัวอย่างเช่น บูทีค โฮเทล นอกจากการเป็นที่พักแล้ว ยังเป็นสถานที่ที่รวบรวม โลฟิสสไตล์ และ“ตัวตน” สร้างมาเพื่อกลุ่มลูกค้า ที่มีความชื่นชอบ และสนใจในเรื่องราวและการตกแต่งของโรงแรมนั้นๆ

กระดาษเป็นหนึ่งในวัสดุที่เปราะบางมากอย่างหนึ่งที่สามารถใช้ในงานศิลปะ และยังเป็นวัสดุที่สามารถพลิกแพลงได้สูงและเหมาะที่จะนำไปใช้เป็นแบบจำลองต่างๆ คนส่วนใหญ่อาจจะมองว่ากระดาษเป็นวัสดุที่ธรรมดา น่าเบื่อ ซึ่งที่จริงแล้วกระดาษสามารถประยุกต์ให้เกิดความสร้างสรรค์จากรูปแบบที่น่าอัศจรรย์ด้วยงานศิลปะจากกระดาษ ด้วยเทคนิคจากกระดาษสามารถทำได้หลายอย่าง เช่น งานพับงานม้วนหรือการฉีกด้วยมือ งานแกะสลักหรือการตัดด้วยกรรไกร เลเซอร์ หรือมีด กระดาษสามารถปรับเปลี่ยนได้หลายทางจากกับเทคนิคที่นำมาประกอบ งานศิลปะเหล่านี้ต่างเกิดจาก

เอกสารนี้เป็นเอกสารที่สงวนไว้สำหรับการใช้งานเพื่อการศึกษาเท่านั้น ไม่อนุญาตให้นำไปใช้ประโยชน์ด้านการค้าไม่ว่ากรณีใดๆ ทั้งสิ้น อีกทั้งห้ามมิให้ดัดแปลงเนื้อหาและต้องอ้างอิงถึงเจ้าของเอกสารทุกครั้งที่มีการนำไปใช้

วัสดุในชีวิตประจำวันรอบๆตัวที่สามารถสร้างออกมาเป็นงานศิลปะแบบ สองมิติและสามมิติ รวมถึง การสร้างทัศนียภาพที่รายล้อมด้วยงานศิลปะ

ทั้งนี้เป็นเหตุผลที่เลือกพื้นที่บริเวณสี่แยก ที่ถนนสาย 1006 ตัดกับสาย 1014 ซึ่งเป็นสี่แยก บ่อสร้างทางเข้าถนนเส้นที่เป็นแหล่งท่องเที่ยวของบ่อสร้างที่มีชื่อเสียงเรื่องการผลิตกระดาษสาและจะ เต็มไปด้วยร้านค้าขายร่มเรียงรายกันตลอดเส้นทาง รวมถึงศูนย์หัตถกรรมร่มบ่อสร้าง บริเวณ

ตำบลต้นเปา อำเภอสันกำแพง ที่เป็นที่ยินยอมของเหล่านักท่องเที่ยวทั้งในและต่างประเทศ มาเป็นที่ตั้ง โครงการ อาณาสา อาร์ต โฮเทล ที่เป็นทั้งสถานที่พักผ่อนและท่องเที่ยวเชิงศิลปะ จึงเหมาะกับการตั้ง โครงการนี้

1.2 วัตถุประสงค์ของโครงการ

- 1.2.1. เพื่อออกแบบสถาปัตยกรรมภายในโรงแรม โดยตอบสนองประโยชน์ใช้สอยทั้งด้าน ความงามและความสะดวกสบาย
- 1.2.2. เพื่อรองรับการเพิ่มขึ้นของนักท่องเที่ยวทั้งในและต่างประเทศ ที่ชอบศิลปะ สนใจใน งานศิลปะ หรือกลุ่มนักท่องเที่ยวที่ต้องการลองที่พักที่แตกต่างเพื่อเป็นการเพิ่มประสบการณ์ที่แปลก ใหม่
- 1.2.3. เพื่อการส่งเสริมการท่องเที่ยวในพื้นที่จังหวัดเชียงใหม่
- 1.2.4. เพื่อเพิ่มรายได้และอาชีพให้กับคนในท้องถิ่น
- 1.2.5. เพื่อถ่ายทอดศิลปะจากกระดาษสาที่มีชื่อเสียงในจังหวัดเชียงใหม่

เอกสารนี้เป็นเอกสารที่สงวนไว้สำหรับการใช้งานเพื่อการศึกษาเท่านั้น ไม่อนุญาตให้นำไปใช้ประโยชน์ด้านการค้า ไม่ว่าจะกรณีใดๆ ทั้งสิ้น อีกทั้งห้ามมิให้ดัดแปลงเนื้อหาและต้องอ้างอิงถึงเจ้าของเอกสารทุกครั้งที่มีการนำไปใช้

1.3 เหตุผลในการเลือกโครงการ

1.3.1. โครงการตั้งอยู่ในสถานที่ท่องเที่ยวที่เป็นที่นิยม แต่ยังไม่มีการพัฒนาในรูปแบบของศิลปะ ที่ใช้กระตาศาสตคแตงอำเภอสันกำแพงแห่งนี้ เพื่อให้ให้นักท่องเที่ยวทั้งในและต่างประเทศที่สนใจอยากพักที่พักรประเภทนี้

1.3.2. อยู่ในพื้นที่ที่ใกล้กับแหล่งท่องเที่ยวที่นิยมในบ่อสร้าง สามารถเดินทางมาเข้าถึงได้ง่าย และมีบรรยากาศที่สะดวกในการเดินทาง

1.3.3. สามารถเดินทางมาจากตัวเมืองเชียงใหม่ได้ง่าย และใช้ระยะเวลาไม่มากนัก เหมาะแก่การท่องเที่ยวคนเดียวท่องเที่ยวกับกลุ่มเพื่อน หรือครอบครัว

1.4 กลุ่มเป้าหมายของโครงการ

กลุ่มเป้าหมาย	ลักษณะและความต้องการของกลุ่มเป้าหมาย
1.4.1. นักท่องเที่ยวชาวไทยและชาวต่างชาติที่ค่อนข้างมีฐานะและสนใจในงานศิลปะที่เดินทางมากันเอง	-ต้องการมาเที่ยวสถานที่ท่องเที่ยวในบริเวณอำเภอสันกำแพงและต้องการที่พักที่แปลกใหม่สำหรับท่องเที่ยวสถานที่ละแวกนั้น
1.4.2. นักท่องเที่ยวชาวไทยและชาวต่างชาติที่ค่อนข้างมีฐานะและสนใจในงานศิลปะที่เดินทางมากันเป็นครอบครัว	-ต้องการมาเที่ยวสถานที่ท่องเที่ยวในบริเวณอำเภอสันกำแพงและต้องการที่พักที่แปลกใหม่สำหรับท่องเที่ยวสถานที่ละแวกนั้น

เอกสารนี้เป็นเอกสารที่สงวนไว้สำหรับการใช้งานเพื่อการศึกษาเท่านั้น ไม่อนุญาตให้นำไปใช้ประโยชน์ด้านการค้าไม่ว่ากรณีใดๆ ทั้งสิ้น อีกทั้งห้ามมิให้ดัดแปลงเนื้อหาและต้องอ้างอิงถึงเจ้าของเอกสารทุกครั้งที่มีการนำไปใช้

1.5 ที่ตั้งของโครงการ

1.5.1. การเลือกที่ตั้งและอาคารโครงการ

-การเลือกที่ตั้งโครงการและเกณฑ์ในการพิจารณา

1. ZONING : อยู่บริเวณบ่อสร้าง ซึ่งเป็นสถานที่ท่องเที่ยวที่น่าสนใจแห่งหนึ่งของ เชียงใหม่ ซึ่งง่ายต่อการเดินทางโดยรถยนต์ รถสองแถวประจำทาง รวมถึงยังมีสถานที่ท่องเที่ยวที่สำคัญอยู่ละแวกเดียวกัน เช่น ศูนย์ หัตถกรรมทำร่ม ตลาดบ่อสร้างที่ขายสินค้าหัตถกรรม วัดบ่อสร้าง น้ำพุร้อนสันกำแพง มีเป้าหมายของผู้ที่จะเข้ามาใช้งานในโครงการ หรือพื้นที่ใกล้เคียงเป็นประจำ
2. ACCESSIBILITY : การคมนาคมสะดวก การจราจรไม่แออัด สามารถเดินทางเข้าถึงได้ โดยรถยนต์ และรถสองแถวประจำทาง รวมถึงพื้นที่จอดรถยนต์ ที่ สามารถจอดได้ในโครงการ
3. SITE CHARACTERISTIC : ตัวโครงการตั้งอยู่ในบริเวณพื้นที่ที่ใกล้เคียงกับศูนย์หัตถกรรมทำร่ม ตลาดบ่อสร้างที่ขายสินค้าหัตถกรรม วัดบ่อสร้าง ซึ่งปัจจุบันล้วนเป็น สถานที่ดึงดูดให้กลุ่มเป้าหมายเข้ามาใช้งานในโครงการได้

เอกสารนี้เป็นเอกสารที่สงวนไว้สำหรับการใช้งานเพื่อการศึกษาเท่านั้น ไม่อนุญาตให้นำไปใช้ประโยชน์ด้านการค้า ไม่ว่าจะกรณีใดๆ ทั้งสิ้น อีกทั้งห้ามมิให้ดัดแปลงเนื้อหาและต้องอ้างอิงถึงเจ้าของเอกสารทุกครั้งที่มีการนำไปใช้

1.5.2. ที่ตั้งโครงการ

ตำบลต้นเปา อำเภอสันกำแพง จังหวัดเชียงใหม่ 50130

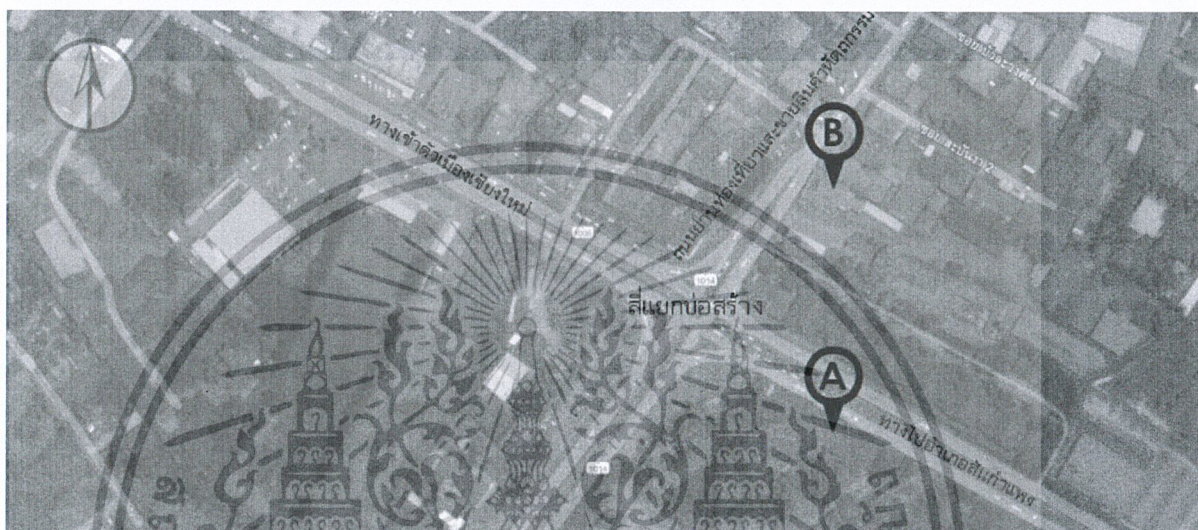

รูปที่ 1.5.3.1 ที่ตั้งโครงการและบริเวณโดยรอบ

จุด A คือ พื้นที่ตั้งโครงการ บริเวณสี่แยกบ่อสร้าง

จุด B คือ ศูนย์หัตถกรรมทำร่ม

สภาพแวดล้อมโดยรอบ

ทิศเหนือ	ติดกับ ถนนเส้น 1006 เชียงใหม่-สันกำแพง
ทิศใต้	ติดกับ พื้นที่ว่างที่มีต้นไม้
ทิศตะวันออก	ติดกับ พื้นที่ว่างที่มีต้นไม้ใหญ่
ทิศตะวันตก	ติดกับ สวนตกแต่งของเทศบาลสันกำแพงที่ติดกับสี่แยกบ่อสร้าง

เอกสารนี้เป็นเอกสารที่สงวนไว้สำหรับการใช้งานเพื่อการศึกษาเท่านั้น ไม่อนุญาตให้นำไปใช้ประโยชน์ด้านการค้า ไม่ว่าจะกรณีใดๆ ทั้งสิ้น อีกทั้งห้ามมิให้ดัดแปลงเนื้อหาและต้องอ้างอิงถึงเจ้าของเอกสารทุกครั้งที่มีการนำไปใช้

1.5.3. การเข้าถึงโครงการ

1. รถยนต์ส่วนตัว

จากตัวเมืองเชียงใหม่ตามถนนสาย 1006 เชียงใหม่-สันกำแพง 9 กิโลเมตร จะมีสี่แยกบ่อสร้างที่มีถนน 1014 ตัดผ่าน ทางแยกซ้ายมือเข้าบ้านบ่อสร้าง ให้ขับเลยสี่แยกไปประมาณ 200 เมตร และกลับรถมาทางสี่แยกเดิมประมาณ 100 เมตร พื้นที่ตั้งโครงการอยู่ทางซ้ายมือ

2. รถโดยสารสาธารณะ

นั่งรถสองแถวสายเชียงใหม่-สันกำแพง สถานีที่ขึ้นรถอยู่ที่ประตูช้างเผือก นั่งไปจนถึงสี่แยกบ่อสร้างที่มีถนน 1014 ตัดผ่าน ทางแยกซ้ายมือเข้าบ้านบ่อสร้าง ให้นั่งเลยสี่แยกไปประมาณ 200 เมตร และลงรถแล้วเดินข้ามฝั่งถนนไปยังที่ตั้งโครงการ



รูปที่ 1.5.4.1 แผนที่แสดงเส้นทางการเข้าถึงโครงการและพื้นที่บริเวณรอบๆ (จุด A คือ ที่ตั้งโครงการ)

เอกสารนี้เป็นเอกสารที่สงวนไว้สำหรับการใช้งานเพื่อการศึกษาเท่านั้น ไม่อนุญาตให้นำไปใช้ประโยชน์ด้านการค้าไม่ว่ากรณีใดๆ ทั้งสิ้น อีกทั้งห้ามมิให้ดัดแปลงเนื้อหาและต้องอ้างอิงถึงเจ้าของเอกสารทุกครั้งที่มีการนำไปใช้

1.5.4. สภาพแวดล้อมของที่ตั้ง

พื้นที่ตั้งโครงการเป็นพื้นที่ว่างที่มีต้นไม้ใหญ่อยู่ในพื้นที่นั้น และมีขนาดประมาณ 203 x 42 รวมขนาดพื้นที่ตั้งโครงการแล้วเป็น 8,526 ตารางเมตร

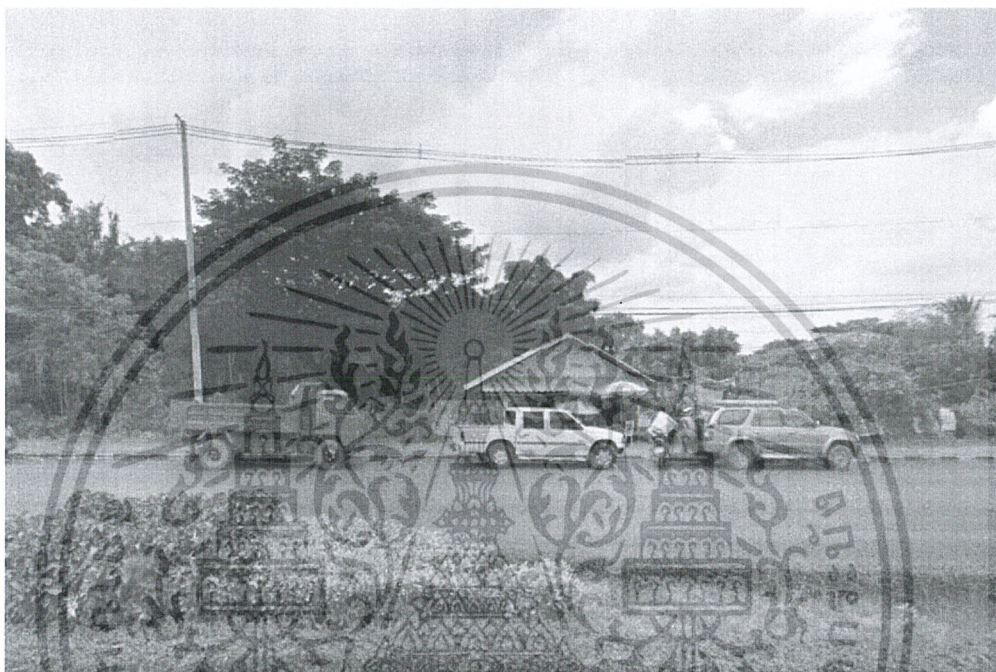

รูปที่ 1.5.4.1 รูปพื้นที่ว่างเป็นที่ตั้งโครงการจากด้านหน้า

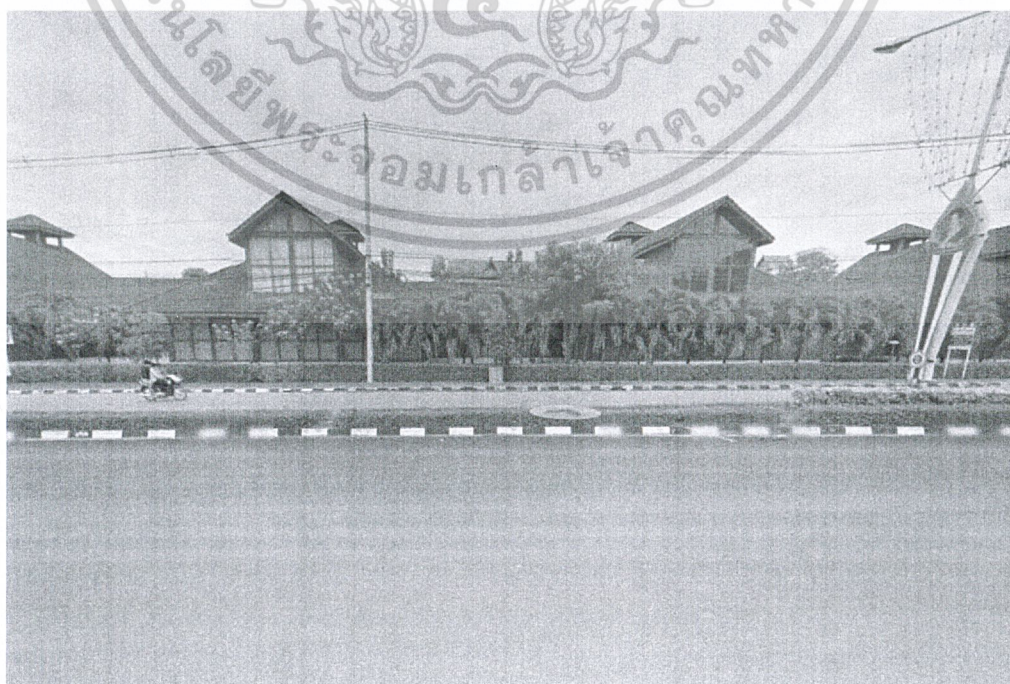

เอกสารนี้เป็นเอกสารที่สงวนไว้สำหรับการใช้งานเพื่อการศึกษาเท่านั้น ไม่อนุญาตให้นำไปใช้ประโยชน์ด้านการค้า ไม่ว่าจะกรณีใดๆ ทั้งสิ้น อีกทั้งห้ามมิให้ดัดแปลงเนื้อหาและต้องอ้างอิงถึงเจ้าของเอกสารทุกครั้งที่มีการนำไปใช้

รูปที่ 1.5.4.2 อาคารฝั่งตรงข้ามของที่ตั้งโครงการ

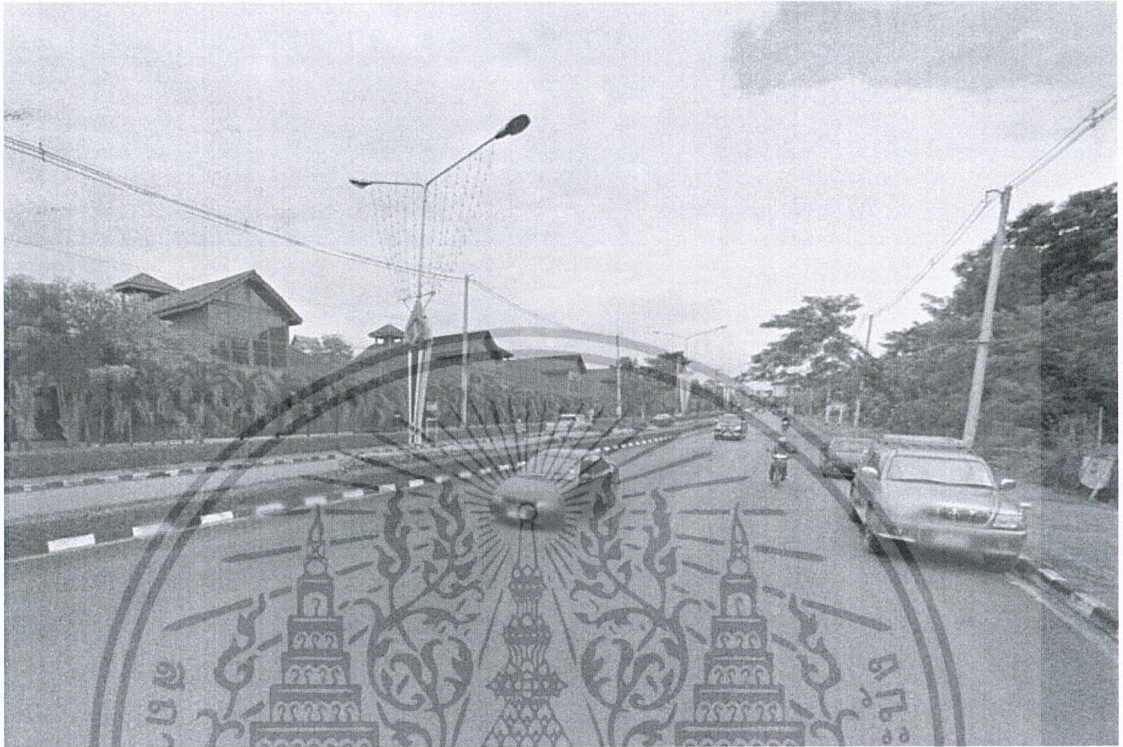

รูปที่ 1.5.4.2 มุมมองจากถนนเส้นที่มาจากสี่กั๊กแพง

เอกสารนี้เป็นเอกสารที่สงวนไว้สำหรับการใช้งานเพื่อการศึกษาเท่านั้น ไม่อนุญาตให้นำไปใช้ประโยชน์ด้านการค้า ไม่ว่าจะกรณีใดๆ ทั้งสิ้น อีกทั้งห้ามมิให้ดัดแปลงเนื้อหาและต้องอ้างอิงถึงเจ้าของเอกสารทุกครั้งที่มีการนำไปใช้



รูปที่ 1.5.4.3 มุมมองจากถนนเส้นเข้าเมืองเชียงใหม่ ด้านหน้าที่ตั้งอยู่ฝั่งซ้ายของถนน



รูปที่ 1.5.4.4 สีแยกก่อสร้างก่อนถึงที่ตั้ง

เอกสารนี้เป็นเอกสารที่สงวนไว้สำหรับการใช้งานเพื่อการศึกษาเท่านั้น ไม่อนุญาตให้นำไปใช้ประโยชน์ด้านการค้า ไม่ว่าจะกรณีใดๆ ทั้งสิ้น อีกทั้งห้ามมิให้ดัดแปลงเนื้อหาและต้องอ้างอิงถึงเจ้าของเอกสารทุกครั้งที่มีการนำไปใช้

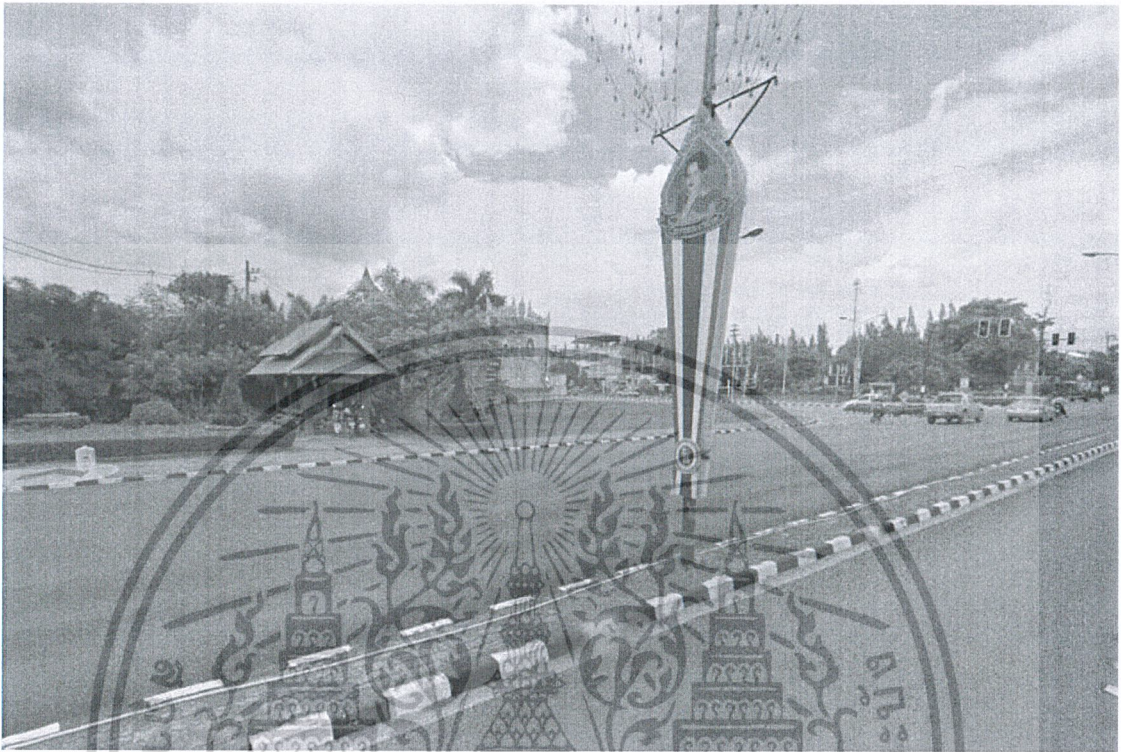

รูปที่ 1.5.4.5 พื้นที่ตั้งโครงการ และสัแยกก่อนถึงที่ตั้ง

1.5.5. ผังอาคารและพื้นที่โดยรวม

ลักษณะอาคารของโครงการ เป็นอาคารพาณิชย์ที่มีทั้งหมด 3 ชั้น ได้แก่ ชั้น1 ชั้น2 และชั้น3

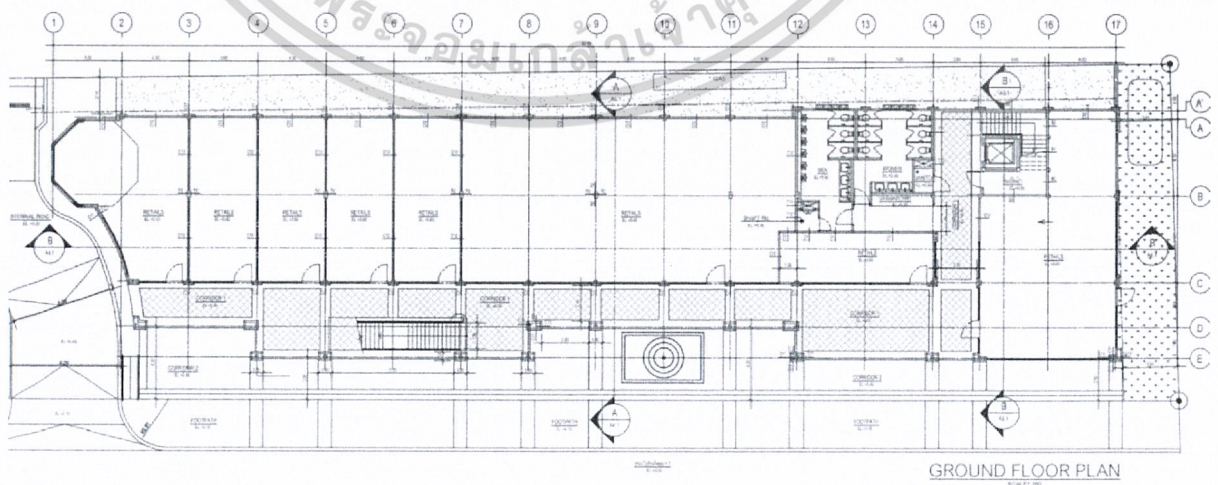

รูปที่ 1.5.5.1 ผังอาคารชั้น1

เอกสารนี้เป็นเอกสารที่สงวนไว้สำหรับการใช้งานเพื่อการศึกษาเท่านั้น ไม่อนุญาตให้นำไปใช้ประโยชน์ด้านการค้าไม่ว่ากรณีใดๆ ทั้งสิ้น อีกทั้งห้ามมิให้ดัดแปลงเนื้อหาและต้องอ้างอิงถึงเจ้าของเอกสารทุกครั้งที่มีการนำไปใช้

- พื้นที่โดยรวมของอาคารพาณิชย์ชั้น1 รวมแล้วมีทั้งหมด 790 ตารางเมตร

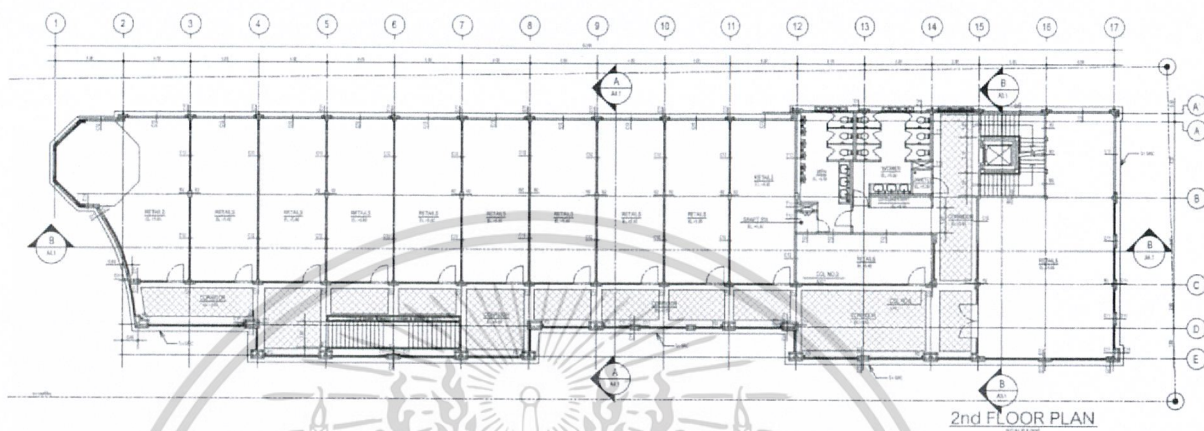

รูปที่ 1.5.5.2 ผังอาคารชั้น2

- พื้นที่โดยรวมของอาคารพาณิชย์ชั้น2 รวมแล้วมีทั้งหมด 790 ตารางเมตร

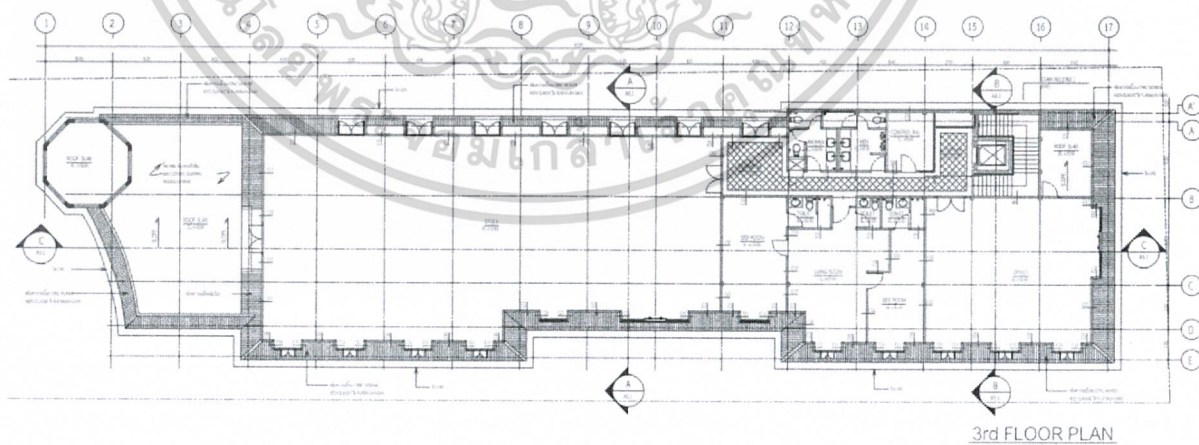

รูปที่ 1.5.5.3 ผังอาคารชั้น3

เอกสารนี้เป็นเอกสารที่สงวนไว้สำหรับการใช้งานเพื่อการศึกษาเท่านั้น ไม่อนุญาตให้นำไปใช้ประโยชน์ด้านการค้า ไม่ว่าจะกรณีใดๆ ทั้งสิ้น อีกทั้งห้ามมิให้ดัดแปลงเนื้อหาและต้องอ้างอิงถึงเจ้าของเอกสารทุกครั้งที่มีการนำไปใช้

- พื้นที่โดยรวมของอาคารพาณิชย์ชั้น3 รวมแล้วมีทั้งหมด 583 ตารางเมตร

ดังนั้นพื้นที่โดยรวมจากทั้ง 3 ชั้นของอาคารพาณิชย์แห่งนี้ มีพื้นที่ทั้งหมด 790 + 790 + 583 รวมแล้วเป็น 2,163 ตารางเมตร

1.6 องค์ประกอบของโครงการ

วัตถุประสงค์ของโครงการ	กิจกรรม	องค์ประกอบ
1.7.1.เพื่อออกแบบสถาปัตยกรรมภายในโรงแรม โดยตอบสนองด้านประโยชน์ใช้สอยและด้านความงามในเชิงศิลปะ	ออกแบบโดยคำนึงความต้องการของผู้ใช้และประโยชน์ใช้สอยและการใช้งาน โดยมี Facilities รองรับการใช้งานนั้นๆ	-Main hall -reception -Lounge -Restaurant -Art gallery - Souvenir shop -Guest room
1.7.2.เพื่อรองรับการเพิ่มขึ้นของนักท่องเที่ยวที่ให้ความสำคัญกับความแปลกใหม่ของที่พักในกทม. ที่แสดงออกถึงศิลปะและมีเอกลักษณ์ของสถานที่	ออกแบบโดยสร้างบรรยากาศของพื้นที่ที่เป็นทั้งที่พักและศิลปะผสมผสานกันทั้งด้านสถาปัตยกรรมภายในและการคิดนำเสนองานศิลปะให้สอดคล้องกับแนวทางของโรงแรม	ทั้งหมดของโครงการ
1.7.3.เพื่อการส่งเสริมการท่องเที่ยวในพื้นที่เขตพระนคร กทม.	มีพื้นที่สำหรับรองรับนักท่องเที่ยวที่มาท่องเที่ยวในบริเวณเขตพระนคร พร้อมชื่นชมงานศิลปะ	-Art gallery -Restaurant -Lounge - Souvenir shop

เอกสารนี้เป็นเอกสารที่สงวนไว้สำหรับการใช้งานเพื่อการศึกษาเท่านั้น ไม่อนุญาตให้นำไปใช้ประโยชน์ด้านการค้าไม่ว่ากรณีใดๆ ทั้งสิ้น อีกทั้งห้ามมิให้ดัดแปลงเนื้อหาและต้องอ้างอิงถึงเจ้าของเอกสารทุกครั้งที่มีการนำไปใช้

1.7.4. เพื่อเพิ่มรายได้และอาชีพให้กับคนในท้องถิ่น และในประเทศ	100% บุคลากรในโรงแรมเป็นคนไทย	ทั้งหมดของโครงการ
---	-------------------------------	-------------------

1.7 ขอบเขตและขอบข่ายโครงการ

การจัดการการทำงานและการบริหารภายในโรงแรมมีขอบเขตทั้งหมดแบ่งออกเป็น

1.7.1. พื้นที่ส่วนกลางของโรงแรม

-Front of the house

- Back of the house

1.7.2. ส่วนห้องพัก

การจัดแบ่งพื้นที่	ขอบข่ายโครงการ	ขอบเขตโครงการ	ขนาดพื้นที่ (ตร.ม.) โดยประมาณ
1.7.1. พื้นที่ส่วนกลางของโรงแรม			
FRONT OF THE HOUSE			
MAIN HALL	/	/	270
RECEPTION	/	/	75
LOUNGE	/	/	95
RESTAURANT	/	/	320
ART GALLERY	/	/	100
SOUVENIR	/	/	110
BACK OF THE HOUSE			
-ส่วนบริหาร			
ฝ่ายบริหาร	/		60
ฝ่ายบริหารฝ่ายจัดซื้อ	/		
ฝ่ายประชาสัมพันธ์	/		
ฝ่ายห้องพัก	/		
ฝ่ายอาหาร	/		

เอกสารนี้เป็นเอกสารที่สงวนไว้สำหรับการใช้งานเพื่อการศึกษาเท่านั้น ไม่อนุญาตให้นำไปใช้ประโยชน์ด้านการค้าไม่ว่ากรณีใดๆ ทั้งสิ้น อีกทั้งห้ามมิให้ดัดแปลงเนื้อหาและต้องอ้างอิงถึงเจ้าของเอกสารทุกครั้งที่มีการนำไปใช้

ฝ่ายบุคคล	/		
ฝ่ายการเงิน	/		
-ส่วนบริการ			
SERVICE ENTRANCE	/		15
STAFF FACILITY	/		40
HOUSE KEEPING AND STORAGE	/		80
MAINTENANCE	/		20
ENGINEERING SERVICE	/		25
FOOD PREPARATION SERVICE	/		40
1.7.2. ส่วนห้องพัก			
GUEST ROOM (6 types)			
- Standard room	/	/	30
- Superior double room	/	/	45
- Superior twin room	/	/	45
- Deluxe double room	/	/	63
- Deluxe twin room	/	/	63
- Suite	/	/	75
- Royal suite	/	/	83
พื้นที่ออกแบบโดยประมาณ			1,654

จากการหาพื้นที่อาคารที่ตั้งโครงการในหัวข้อ 1.5.5. ที่มีทั้งหมด 2,163 ตารางเมตร และจากการคำนวณขนาดของพื้นที่ที่ต้องการโดยประมาณเป็น 1,654 ตารางเมตร และการรวมขนาดของพื้นที่ที่อยู่ในขอบเขตโครงการ ดังตารางเบื้องต้น พื้นที่ที่ต้องการออกแบบเพียงพอต่อพื้นที่อาคารที่มีอยู่จริง และยังเพียงพอต่อการปรับขนาดพื้นที่เพิ่มเติมได้ เนื่องจากพื้นที่โดยรวมของอาคารมีมากกว่าพื้นที่ที่อยู่ในขอบเขตของโครงการ

เอกสารนี้เป็นเอกสารที่สงวนไว้สำหรับการใช้งานเพื่อการศึกษาเท่านั้น ไม่อนุญาตให้นำไปใช้ประโยชน์ด้านการค้าไม่ว่ากรณีใดๆ ทั้งสิ้น อีกทั้งห้ามมิให้ดัดแปลงเนื้อหาและต้องอ้างอิงถึงเจ้าของเอกสารทุกครั้งที่มีการนำไปใช้

1.8 ประโยชน์ที่คาดว่าจะได้รับ

1.8.1 ได้ศึกษาเกี่ยวกับระบบโครงสร้างการบริหารจัดการ ข้อกำหนด กฎหมายของโรงแรม รวมถึงการออกแบบภายในโรงแรมให้สอดคล้องกับงานสถาปัตยกรรม

1.8.2 ได้ศึกษางานออกแบบภายในในแง่ต่างๆทั้งแนวความคิด การจัดวางผัง การเลือกใช้วัสดุ และจัดวางองค์ประกอบต่างๆ ให้ตอบโจทย์ของโรงแรม

1.8.3 ได้ศึกษาแนวทางการออกแบบ ที่เกิดจากกระบวนการวิเคราะห์ ที่ทำให้เกิดงานออกแบบภายในที่เป็นเอกลักษณ์และสวยงาม สร้างประสบการณ์ใหม่ๆ แก่ผู้ใช้งาน

1.8.4 ได้ศึกษาคุณลักษณะของกระดาศษา และได้ความรู้เพิ่มเติมเรื่องศิลปะจากกระดาศษาและ การสร้างงานกระดาศษาแบบสามมิติ



เอกสารนี้เป็นเอกสารที่สงวนไว้สำหรับการใช้งานเพื่อการศึกษาเท่านั้น ไม่อนุญาตให้นำไปใช้ประโยชน์ด้านการค้า ไม่ว่าจะกรณีใดๆ ทั้งสิ้น อีกทั้งห้ามมิให้ดัดแปลงเนื้อหาและต้องอ้างอิงถึงเจ้าของเอกสารทุกครั้งที่มีการนำไปใช้

บทที่ 2

ข้อมูลประกอบโครงการ

2.1 ข้อมูลทั่วไป

2.1.1 ความหมายของโรงแรม และ ลักษณะสำคัญของโรงแรม

ความหมายของคำว่า โรงแรม นั้น ตามพระราชบัญญัติการโรงแรม พ.ศ. 2494 กล่าวว่า “โรงแรม” หมายถึง บรรดาสถานที่ทุกชนิดที่จัดตั้งขึ้น เพื่อรับสินจ้าง สำหรับนักเดินทาง หรือ บุคคลที่จะหาที่อยู่หรือที่พักชั่วคราว

ดังนั้น คำว่า “อุตสาหกรรมโรงแรม” อาจสรุปให้ชัดเจนได้ว่าเป็นการดำเนินธุรกิจแบบมีสถานประกอบการ จัดตั้งเพื่อรับสินจ้างจากคนเดินทาง หรือบุคคลที่หาที่อยู่ หรือที่พัก มีบริการเกี่ยวกับที่พักอาศัย อาหาร เครื่องดื่ม และบริการอื่นๆ เพื่อความสะดวกสบายของผู้ที่เป็นลูกค้า อาจเป็นอาคารเพียงหลังเดียว หรือหลายหลังก็ได้

โรงแรมธุรกิจ เป็นสถานที่ติดต่อเจรจาทางธุรกิจและมีกิจกรรมผ่อนคลายหลังจากเสร็จสิ้นการเจรจาเพื่อความผ่อนคลายและช่วยให้บรรยากาศการเจรจาเป็นไปในทิศทางที่ราบรื่น

ลักษณะสำคัญของโรงแรม

1. เป็นสถานที่ หรือ สิ่งก่อสร้างที่เคลื่อนไหวไม่ได้ (อสังหาริมทรัพย์)
2. โรงแรมเป็นสถานที่ขายบริการ ซึ่งจะต้องขาย ณ สถานที่ทำการผลิตที่ผู้ใช้บริการอยู่
3. เป็นสถานที่พักเปิดบริการต่างๆ แก่สาธารณชน ทุกคนสามารถเข้าพักได้(ยกเว้นเด็กที่ไม่มีผู้ปกครองมาด้วย)
4. โรงแรมควรจัดให้มีบริการทั้งเฉพาะคน ครอบครัว หรือ กลุ่มบุคคล
5. ควรมีบริการต่าง ๆ ครบถ้วน เพื่อสนองความต้องการของผู้มาใช้บริการโดยมีห้องพักราคาต่าง ๆ กัน ห้องน้ำ บริการอาหาร และ เครื่องดื่มในราคาต่าง ๆ กัน มีบริการซักรีด ขายเป็นที่ระลึก โปรโมชั่น ห้องประชุม ห้องโถง ห้องจัดเลี้ยง บริเวณจัดสวน บริการด้านสนันทนาการต่าง ๆ เป็นต้น

เอกสารนี้เป็นเอกสารที่สงวนไว้สำหรับการใช้งานเพื่อการศึกษาเท่านั้น ไม่อนุญาตให้นำไปใช้ประโยชน์ด้านการค้าไม่ว่ากรณีใดๆ ทั้งสิ้น อีกทั้งห้ามมิให้ดัดแปลงเนื้อหาและต้องอ้างอิงถึงเจ้าของเอกสารทุกครั้งที่มีการนำไปใช้

6. โรงแรมเป็นเครื่องมือการผลิตที่มุ่งขายบริการ ให้ได้กำไรพอสมควร คຸ້ມกับการบริหารงานและทุนที่ลงไป

ประวัติของโรงแรมแห่งประเทศไทย

ในอดีต ที่พักค้างแรมของผู้เดินทางในประเทศไทย ทั้งที่เป็นคนไทยและชาวต่างชาติที่เข้ามาติดต่อทางการค้า การทูต การเมือง การทหาร การเยี่ยมเยียน ฯลฯ ถ้าเป็นแขกบ้านแขกเมืองคนสำคัญ ก็จะได้พักในวังของพระเจ้าแผ่นดิน พระราชวงศ์ บ้านเสนาบดี ข้าราชการชั้นผู้ใหญ่ ถ้าเป็นพ่อค้า คนเดินทางทั่วไป ก็พักตามวัดวาอาราม จวนเจ้าเมือง บ้านนายอำเภอ กำนันผู้ใหญ่บ้าน บ้านเศรษฐีคหบดี บ้านญาติเพื่อนฝูง หรือ ศาลา ตามหมู่บ้านที่มีอยู่ทั่วไป

การโรงแรมในประเทศไทย เริ่มในสมัยรัชกาลที่ 5 ซึ่งเป็นช่วงเวลาที่ประเทศไทยมีการติดต่อทางการค้ากับชาวต่างชาติมากขึ้น มีโรงแรมโอเรียนเต็ล เป็นโรงแรมแห่งแรก(ซึ่งเดิมพื้นที่ของโรงแรมโอเรียนเต็ล เคยเป็นโรงแรมเก่าที่ถูกไฟไหม้ครั้งใหญ่เมื่อประมาณพ.ศ. 2405)

สมัยรัชกาลที่ 6 พ.ศ. 2454 มีโรงแรมใหม่ที่ถนน สาทรเหนือ คือ Royal Hotel ซึ่งเป็นสถานทูตรัสเซียในปัจจุบัน พ.ศ. 2465 กรมรถไฟสร้างโรงแรมหัวหินเป็นโรงแรมชายทะเล แห่งแรกในเมืองไทย

สมัยรัชกาลที่ 7 พ.ศ. 2469 มีโรงแรมเดอลุกซ์แห่งแรกของไทย คือ ไฮเต็ลพญาไท ประกอบด้วยห้องรับรอง ห้องอาหาร บาร์ ห้องนั่งเล่น ห้องพักผ่อนกว่า 60 ห้อง เนื่องจากเป็นพระราชวังมาก่อนจึงประดับตกแต่งอย่างวิจิตรงดงาม จนได้รับการยกย่องว่าเป็น Palace Hotel ที่ยอดเยี่ยมที่สุดในตะวันออกกลาง พ.ศ. 2470 มีโรงแรมราชธานีที่สถานีรถไฟหัวลำโพง ปัจจุบันเป็นกองโรงแรม และคลังพัสดุเสบียง การรถไฟแห่งประเทศไทย

รัชกาลที่ 8 พ.ศ. 2485 สำนักงานทรัพย์สินส่วนพระมหากษัตริย์ ได้สร้างโรงแรมรัตนโกสินทร์ และโรงแรมสุริยานนท์ ขึ้นที่ถนนราชดำเนิน มีชื่อเสียงในการบริหาร และเป็นที่ยอมรับของลงสังคมชั้นสูง รัฐบาลใช้เป็นที่พักรับรองแขกเมือง ต่อมาให้เอกชนเข้าดำเนินการ โดยเปลี่ยนชื่อเป็น “Royal” และ “Majestic”

เอกสารนี้เป็นเอกสารที่สงวนไว้สำหรับการใช้งานเพื่อการศึกษาเท่านั้น ไม่อนุญาตให้นำไปใช้ประโยชน์ด้านการค้าไม่ว่ากรณีใดๆ ทั้งสิ้น อีกทั้งห้ามมิให้ดัดแปลงเนื้อหาและต้องอ้างอิงถึงเจ้าของเอกสารทุกครั้งที่มีการนำไปใช้

ลักษณะกิจการโรงแรมในประเทศไทย มีรายละเอียดดังนี้

แบ่งตามการดำเนินงานได้ 3 ลักษณะ คือ

1. โรงแรมที่เป็นสาขา และมีข่ายงาเชื่อมโยงกับโรงแรมที่อยู่ต่างประเทศ โดยมากจะอยู่ในกรุงเทพฯ ซึ่งเป็นศูนย์กลางการท่องเที่ยว จะต้องแบ่งรายได้จากการขายทั้งสิ้น ประมาณร้อยละ 6-8 ให้สำนักงานใหญ่ในต่างประเทศ
2. โรงแรมดำเนินงานโดยคนไทย โดยจ้างชาวต่างชาติ ที่มีความชำนาญให้เป็นผู้บริหาร ส่วนใหญ่อยู่ในกรุงเทพฯ และในจังหวัดที่เป็นศูนย์กลางการท่องเที่ยว
3. โรงแรมที่ยังไม่ได้มาตรฐานที่จะรับนักท่องเที่ยวต่างชาติ โดยมากจะอยู่ตามจังหวัดต่าง ๆ เป็นธุรกิจขนาดเล็ก มีจำนวนห้องพักประมาณ 20 ห้อง และธุรกิจขนาดปานกลางประมาณ 100 ห้อง

2.1.2 การแบ่งชนิดของโรงแรม

โรงแรมเป็นที่ขายบริการประเภทหนึ่งซึ่งส่วนใหญ่จะเน้นหนักไปในด้านพักผ่อนและการรับประทานอาหาร ดังนั้นจึงมีบุคคลหลายประเภทที่จะต้องเกี่ยวข้องกับธุรกิจโรงแรม ไม่ว่าจะเป็นในด้านของการท่องเที่ยว, ธุรกิจ, การค้า ฯลฯ จึงมีการแบ่งประเภทของโรงแรมออกเป็นหลายชนิดด้วยกัน

การแบ่งประเภทของโรงแรมสามารถจำแนกได้จากลักษณะต่าง ๆ ได้หลายวิธี คือ

- 2.2.1 การแบ่งชนิดของโรงแรมตามลักษณะที่ตั้ง
- 2.2.2 การแบ่งชนิดของโรงแรมตามมาตรฐานของโรงแรม
- 2.2.3 การแบ่งชนิดของโรงแรมตามการดำเนินงาน
- 2.2.4 การแบ่งชนิดของโรงแรมตามขนาด
- 2.2.5 การแบ่งชนิดของโรงแรมตามระยะเวลาที่พัก
- 2.2.6 การแบ่งชนิดของโรงแรมตามคนพัก

เอกสารนี้เป็นเอกสารที่สงวนไว้สำหรับการใช้งานเพื่อการศึกษาเท่านั้น ไม่อนุญาตให้นำไปใช้ประโยชน์ด้านการค้าไม่ว่ากรณีใดๆ ทั้งสิ้น อีกทั้งห้ามมิให้ดัดแปลงเนื้อหาและต้องอ้างอิงถึงเจ้าของเอกสารทุกครั้งที่มีกรนำมาใช้

1. การแบ่งชนิดของโรงแรมตามลักษณะที่ตั้ง

แบ่งของได้เป็น 3 ชนิด คือ

1.1 **โรงแรมในเมือง (CITY HOTEL)** คือ โรงแรมตามเมืองใหญ่ๆที่มีความสำคัญทางด้านธุรกิจ การค้า การทูต หรือ การท่องเที่ยวที่มีส่วนที่ท่องเที่ยวในลักษณะสถาปัตยกรรมเก่าแก่ของเมือง โบราณสถาน โบราณวัตถุ ฯลฯ

1.2 **โรงแรมในเมืองเล็ก (SMALL CITY HOTEL)** คือ โรงแรมที่อยู่ในเมืองที่ห่างไกลชุมชนของเมืองใหญ่ๆ หรืออยู่ในชนบทตามเมืองเล็กๆ ที่มีแหล่งท่องเที่ยวเป็นสถานที่สำคัญทางประวัติศาสตร์

1.3 **โรงแรมตากอากาศ (RESORT HOTEL)** คือ โรงแรมที่อยู่ตามสถานที่ท่องเที่ยวในลักษณะเป็นธรรมชาติ เช่น ชายหาด ริมทะเล บนภูเขา เป็นต้น

2. การแบ่งตามมาตรฐานของโรงแรม

แบ่งออกได้เป็น 5 ชนิด คือ

2.1 **โรงแรมชั้นพิเศษ (LUXURY HOTEL)** คือ โรงแรมที่มีส่วนให้บริการ และการบริการพิเศษ

2.2 **โรงแรมชั้นหนึ่ง (FIRST CLASS HOTEL)** คือ โรงแรมที่มีส่วนให้บริการ ความสะดวกสบาย และให้บริการครบถ้วน การจัดการบริการที่ดี

2.3 **โรงแรมชั้นสอง (SECOND CLASS HOTEL)** คือ โรงแรมที่มีลักษณะการบริการ และส่วนประกอบต่างๆ ต่ำกว่าโรงแรมชั้นหนึ่ง

2.3 **โรงแรมชั้นสาม (THIRD CLASS HOTEL)** คือ โรงแรมราคาถูก มีการบริการเพียงที่พักราคาขึ้น หรือห้องนอนเท่านั้น

3. การแบ่งตามลักษณะของการดำเนินงาน

แบ่งออกได้เป็น 3 ชนิด คือ

3.1 **ลักษณะแบบ AMERICAN PLAN HOTEL** คือ การคิดอัตราค่าห้องพัก รวมกับค่าอาหารด้วย ซึ่งอาจเป็น 2-3 มื้อ โดยไม่ยกเว้นกรณีที่แขกไม่รับบริการอาหาร

3.2 **ลักษณะแบบ EUROPEAN PLAN HOTEL** คือ ตั้งอัตราค่าห้องพักเท่านั้น ส่วนถ้าแขกที่มาพัก ต้องการจะรับบริการก็ต้องเสียเงินเพิ่ม

3.3 **ลักษณะแบบ DUAL PLAN HOTEL** คือ มีการให้บริการทั้งสองแบบข้างต้น (3.1 และ 3.2) โดยจะให้แขกที่มาพักเป็นผู้รับทานเอง

เอกสารนี้เป็นเอกสารที่สงวนไว้สำหรับการใช้งานเพื่อการศึกษาเท่านั้น ไม่อนุญาตให้นำไปใช้ประโยชน์ด้านการค้า ไม่ว่าจะกรณีใดๆ ทั้งสิ้น อีกทั้งห้ามมิให้ดัดแปลงเนื้อหาและต้องอ้างอิงถึงเจ้าของเอกสารทุกครั้งที่มีกรนำมาใช้

4. การแบ่งตามระยะเวลาของแขกที่มาพัก

แบ่งออกได้เป็น 3 ชนิด คือ

4.1 TRANSITION HOTEL คือ โรงแรมที่มีระยะเวลาในการพักสั้นเพียงวันเดียว หรือ น้อยกว่านั้น ไม่มีการจองห้องพักล่วงหน้า

4.2 RESIDENT HOTEL คือ โรงแรมที่มีระยะเวลาในการพักยาวเป็นสัปดาห์ เป็นเดือนหรือเป็นปี

4.3 RESORT HOTEL คือ โรงแรมที่แขกมาพักเพื่อการพักผ่อน หรือผู้ป่วยมาพักฟื้น

5. การแบ่งตามขนาดของโรงแรม

แบ่งออกได้ 3 ชนิด คือ

5.1 โรงแรมขนาดใหญ่ (LARGE HOTEL) มีจำนวนห้องพักตั้งแต่ 300 ห้องขึ้นไป

5.2 โรงแรมขนาดกลาง (AVERAGE HOTEL) มีจำนวนห้องพัก ตั้งแต่ 25-299 ห้อง

5.3 โรงแรมขนาดเล็ก (SMALL HOTEL) มีจำนวนห้องพักน้อยกว่า 25 ห้อง

6. การแบ่งตามลักษณะของแขกที่เข้าพัก

แบ่งออกได้เป็น 3 ชนิด คือ

6.1 โรงแรมสำหรับนักธุรกิจ (BUSINESS HOTEL) คือ โรงแรมที่เน้นบริการด้านที่พักอาหาร และธุรกิจที่เข้ามาประกอบธุรกิจในเมือง นอกจากนี้ยังมีบริการเกี่ยวกับธุรกิจต่างๆ เช่น มีห้องประชุม (BUSINESS CENTERS) อุปกรณ์ในการประกอบธุรกิจ มีการบริการเลขานุการ และพนักงานพิมพ์ติด หากต้องการมีการสื่อสาร ก็จะมีบริการ เช่น ไปรษณีย์ โทรเลข

6.2 โรงแรมสำหรับนักท่องเที่ยว (TOURIST HOTEL) คือ โรงแรมที่เน้นการบริการทางด้านที่พัก อาหาร และอำนวยความสะดวกเรื่องท่องเที่ยวแก่นักท่องเที่ยวชาวต่างประเทศซึ่งมักจะมาพักเป็นหมู่คณะ โดยปกติโรงแรมประเภทนี้จะพร้อมที่จะบริการรักษารักธุรกิจด้วย

6.3 โรงแรมระหว่างทาง (MOTOP HOTEL) คือ โรงแรมที่เน้นการบริการทางด้านที่พักและอาหารแก่ผู้ที่เดินทางผ่านไปมาโดยวันรุ่งขึ้นจะเดินทางต่อโรงแรมประเภทนี้มักตั้งอยู่ ระหว่างทางจากเมืองหนึ่งไปยังอีกเมืองหนึ่งการบริการที่จอดรถของแขกผู้มาพักอย่างสะดวกสบาย

เอกสารนี้เป็นเอกสารที่สงวนไว้สำหรับการใช้งานเพื่อการศึกษาเท่านั้น ไม่อนุญาตให้นำไปใช้ประโยชน์ด้านการค้า ไม่ว่าจะกรณีใดๆ ทั้งสิ้น อีกทั้งห้ามมิให้ดัดแปลงเนื้อหาและต้องอ้างอิงถึงเจ้าของเอกสารทุกครั้งที่มีการนำไปใช้

ระบบการดำเนินงานของส่วนต่างๆ ในโรงแรม

การจำแนกสายงานในการดำเนินธุรกิจการโรงแรมสามารถจำแนกสายงานออกตามลักษณะการทำงานของแต่ละแผนก อันเป็นองค์ประกอบสำคัญของโรงแรม คือ

1. PUBLIC SPACES ส่วนบริการที่เป็นส่วนรวม
2. MANAGEMENT DEPARTMENT ส่วนอำนวยการบริหารกิจการในโรงแรม
3. FRONT OF THE HOUSE ส่วนบริหารส่วนหน้า
4. BACK OF THE HOUSE ส่วนทำงานของพนักงานที่ให้บริการไปสู่ส่วนต่าง ๆ

2.2.2 ลักษณะของโรงแรม 5 ดาว

ลักษณะบริการอันพึงมีในโรงแรมชั้นหนึ่ง(โรงแรม 5 ดาว) อาคารโรงแรมประกอบด้วยส่วนบริหาร 6 ประเภทใหญ่ๆ แปรตามการใช้สอยดังนี้

1. PUBLIC SPACE
2. CONCESSION SPACE
3. SUBRENTAL SPACE
4. FOOD AND BEVERAGE SPACE
5. GUEST ROOM SPACE
6. GENERAL SERVICE SPACE

1. PUBLIC SPACE

ส่วนบริการอันเป็นสาธารณะ ได้แก่ บริเวณซึ่งบุคคลทั่วไปสามารถเข้าไปใช้เนื้อที่ใด เป็นส่วนที่ไม่ทำกำไรโดยตรง แต่เป็นบริการเพื่อความสะดวกสบายของผู้ใช้โรงแรม

1.1 โถงพักคอย (LOBBY) ได้แก่พื้นที่โถงใหญ่ ซึ่งเป็นส่วนที่จะสร้างความประทับใจให้แก่ผู้ใช้อาคารเป็นส่วนแรก เป็นศูนย์กลางอำนวยความสะดวกซึ่งบริการตลอด 24 ชั่วโมง และเป็นศูนย์รวมซึ่งแจกไปยังส่วนอื่นๆ ของโรงแรม บริเวณนี้ประกอบด้วย ที่นั่งพักคอย เคาน์เตอร์ บริการส่วนหน้า โต๊ะบริการทัวร์ โต๊ะพนักงาน ที่สำหรับวางสัมภาระ โทรศัพทสาธารณะ

1.2 เคาน์เตอร์แผนกธุรการส่วนหน้า (FRONT DESK) เป็นศูนย์รวมการติดต่อลงทะเบียนของแขกเชิียร์ บริการให้ข่าวสาร และไปรษณีย์บริการแลกเงิน

เอกสารนี้เป็นเอกสารที่สงวนไว้สำหรับการใช้งานเพื่อการศึกษาเท่านั้น ไม่อนุญาตให้นำไปใช้ประโยชน์ด้านการค้าไม่ว่ากรณีใดๆ ทั้งสิ้น อีกทั้งห้ามมิให้ดัดแปลงเนื้อหาและต้องอ้างอิงถึงเจ้าของเอกสารทุกครั้งที่มีการนำไปใช้

1.3 LOBBY BAR หรือ LOBBY LOUNGE เป็นส่วนที่ติดต่อสัมพันธ์กับส่วนโถงพักคอย (LOBBY) แต่ลักษณะการออกแบบและจัดวางผังมีความแตกต่างกัน มีบริการเครื่องดื่มและดนตรีเบา ๆ

1.4 ห้องน้ำชาย-หญิง ควรอยู่ในบริเวณซึ่งสามารถเข้าถึงได้ง่ายจากโถงพักคอยแต่ไม่เป็นจุดเด่น แก่สายตามากนัก

2. CONCESSION SPACE

ได้แก่ส่วนบริการที่ทางโรงแรมจัดขึ้น เพื่อขายบริการแก่แขก และบุคคลภายนอก เป็นส่วนหนึ่งซึ่งทำรายได้ให้กับโรงแรม อาจดำเนินการโดยโรงแรมเอง หรือ ให้บุคคลอื่นเข้าเช่าดำเนินการก็ได้

2.1 BARBER SHOP ส่วนบริการตัดผม โกนหนวด

2.2 BEAUTY PARLOR ส่วนบริการเสริมสวยของแขกสุภาพสตรี

2.3 CIGAR AND NEWS STAND ส่วนบริการขายบุหรี่ยี่ห้อ และหนังสือพิมพ์ บางแห่งรวมบริการขายยาด้วย

2.4 VALET SHOP ส่วนบริการซักรีดเสื้อผ้าของแขก ควรอยู่ใกล้ห้องซักรีด อาจเป็นเพียงสถานที่รับจัดส่งเสื้อผ้าไปให้ร้านซักรีด โดยไม่มีอุปกรณ์ซักรีดเลยก็ได้

2.5 TELEGRAPH OFFICE ในโรงแรมขนาดใหญ่ จะมีบริการส่วนนี้แยกจาก front desk

3. SUBRENTAL SPACE

เป็นส่วนบริการที่ไม่อยู่ภายใต้การดำเนินงานของโรงแรม แต่ดำเนินการโดยบริษัทห้างร้านเอกชน โดยเสียค่าเช่าเป็นรายเดือน

3.1 RENTED STORES ร้านค้าจิปจายประเภทต่าง ๆ จำนวนของร้านค้าเหล่านี้ขึ้นกับนโยบายของโรงแรม ร้านค้าควรมีทางเข้าได้จากโถงพักคอย และจากถนนโดยตรงด้วย

3.2 OFFICE

3.3 TRAVEL AGENCIES

3.4 PERMANENT EXHIBITS

3.5 CLUB QUARTERS

เอกสารนี้เป็นเอกสารที่สงวนไว้สำหรับการใช้งานเพื่อการศึกษาเท่านั้น ไม่อนุญาตให้นำไปใช้ประโยชน์ด้านการค้าไม่ว่ากรณีใดๆ ทั้งสิ้น อีกทั้งห้ามมิให้ดัดแปลงเนื้อหาและต้องอ้างอิงถึงเจ้าของเอกสารทุกครั้งที่มีการนำไปใช้

4. FOOD AND BEVERAGE SPACE

หมายถึงส่วนที่ให้บริการอาหารและเครื่องดื่มประเภทต่าง ๆ

4.1 RESTAURANT การจัดบริการห้องอาหาร แบ่งเป็น 2 ลักษณะ คือ

ก. แบบนั่งรวม (MAIN DINING ROOM) หมายถึงส่วนบริการห้องอาหารที่ลูกค้ารวมกันในห้องใหญ่ๆ หลายกลุ่ม จัดโต๊ะเป็นกลุ่ม กลุ่มละ 2,4,6 คน หรือมากกว่า

ข. แบบห้องส่วนตัว บริการลูกค้าซึ่งต้องแยกเฉพาะจากคนอื่น ๆ สำหรับจัดเลี้ยงเป็นกลุ่ม พบปะ ประชุมกัน อาจมีอุปกรณ์อื่นเพื่อเพิ่มให้ เช่น ชุดนั่งพักผ่อน เคอร์เตอร์ หรือ Sideboard เครื่องเสียง โทรทัศน์ ถ้าห้องขนาดไม่ใหญ่มักจะรวมอยู่ในห้องอาหาร แต่ถ้ามีขนาดใหญ่ขึ้นจะเป็นห้องสำหรับเช่าจัดเลี้ยงโดยเฉพาะ (Function Room) จะแยกออกมาอยู่ข้างนอก มักอยู่ใกล้ที่จอดรถ ทางออก ทางสัญจร

4.2 ห้องอาหารใหญ่ จัดบริการอาหารแบบสากล หรือมีอาหารพิเศษอื่น ๆ ร่วมด้วย

4.3 ห้องอาหารเฉพาะ จัดบริการอาหารประจำชาติโดยเฉพาะเป็นอาหารต่างประเทศ หรือ ลักษณะพิเศษ ตามแต่นโยบายกำหนดของโรงแรม หรือ เป็นอาหารประจำชาติไทย

4.4 COFFEE SHOP บริการอาหารเครื่องดื่มหลากหลายชนิด ตลอด 24 ชั่วโมง รวมทั้งอาหารว่าง และอาหารระหว่างมือด้วย

4.5 BAR AND COCKTAIL LOUNGE สถานที่ให้บริการเฉพาะเครื่องดื่ม เครื่องดื่มผสม แอลกอฮอล์ เสริมบรรยากาศด้วยดนตรี แสง เสียง

4.6 BANQUET BALLROOM โถงจัดเลี้ยง เปิดให้บุคคลภายนอกเช่าเพื่อใช้ทำกิจกรรมต่าง ๆ เช่น งานมงคล งานประชุมสัมมนา ฯลฯ มักมีการจัดอาหารและเครื่องดื่มเข้ามาเกี่ยวข้องด้วยเสมอ

4.7 NIGHT CLUB สถานที่ให้บริการเพื่อความสนุกสนานเพลิดเพลินในยามกลางคืน มีดนตรี ฟลอร์ลีลาศ บริการเครื่องดื่ม

4.8 KERY SHOP ร้านจำหน่ายขนมอบ ขนมปัง ขนมเค้ก และขนมหวานชนิดต่าง ๆ จากครัว BEKERY ของโรงแรม บางครั้งมีสินค้าประเภทขนมหวาน จากต่างประเทศจำหน่ายด้วย

4.9 ROOM SERVICE แผนกบริการอาหารเครื่องดื่มถึงห้องพัก

เอกสารนี้เป็นเอกสารที่สงวนไว้สำหรับการใช้งานเพื่อการศึกษาเท่านั้น ไม่อนุญาตให้นำไปใช้ประโยชน์ด้านการค้า ไม่ว่าจะกรณีใดๆ ทั้งสิ้น อีกทั้งห้ามมิให้ดัดแปลงเนื้อหาและต้องอ้างอิงถึงเจ้าของเอกสารทุกครั้งที่มีการนำไปใช้

5. GUEST ROOM SPACE

ส่วนบริการด้านที่พักอาศัยค้างคืน สำหรับแขกรวมตั้งแต่โครงการด้านหน้าห้องพัก โถงลิฟท์ ห้องพักแขก รวมห้องน้ำ ระเบียงห้องพัก บันไดแยกห่างจากส่วนที่เป็น Public

6. GENERAL SERVICE SPACE

ส่วนบริการด้านหลัง (BACK OF THE HOUSE) ซึ่งดำเนินงานเพื่อบริการในส่วน front of the house ได้แก่สำนักงาน ห้องผ้า ห้องซักรีด ห้องเก็บของ ห้องเครื่องมือต่างๆ

สิ่งอำนวยความสะดวกของโรงแรมระดับ 4 ดาว

1. ห้องพักมีขนาดไม่น้อยกว่า 24 ตารางเมตร
2. ตาแมว
3. โข่คล้องประตู
4. เติียงขนาดไม่ต่ำกว่า 3.5 ฟุต
5. โทรทัศน์ขนาด 20 นิ้วขึ้นไป มีรายการมากกว่า 8 ช่อง
6. ตู้เย็น
7. มินิบาร์
8. กาน้ำร้อนพร้อมขา
9. กาแฟ
10. ชุดขัดรองเท้า
11. ถูซักผ้า
12. เสื่อคลุมอาบน้ำ
13. รองเท้าแตะ
14. ตู้เสื้อผ้า
15. ไฟหัวเตียง
16. เครื่องเขียน
17. กระจกแต่งหน้า
18. ถังขยะ
19. โต้ะ

เอกสารนี้เป็นเอกสารที่สงวนไว้สำหรับการใช้งานเพื่อการศึกษาเท่านั้น ไม่อนุญาตให้นำไปใช้ประโยชน์ด้านการค้า ไม่ว่าจะกรณีใดๆ ทั้งสิ้น อีกทั้งห้ามมิให้ดัดแปลงเนื้อหาและต้องอ้างอิงถึงเจ้าของเอกสารทุกครั้งที่มีการนำไปใช้

20. เก้าอี้
21. น้ำดื่ม
22. โทรศัพท์ขนาด 14 นิ้วขึ้นไป
23. โทรศัพท์ติดต่อกายใน
24. โทรศัพท์ทางไกล และโทรต่างประเทศได้โดยตรง
25. ห้องน้ำซักโครก
26. ในห้องน้ำมีอ่างอาบน้ำร้อน และน้ำเย็น
27. โฟมอาบน้ำ
28. แชมพู
29. สบู่
30. หมวกอาบน้ำ
31. แก้วน้ำ
32. ผ้าเช็ดหน้า
33. ผ้าเช็ดเท้า
34. ถุงใส่ผ้าอนามัย
35. ผ้าเช็ดตัว
36. กระจาดชำระ
37. ผ้าเช็ดมือ
38. อุปกรณ์สำหรับเย็บผ้า (Sewing kit)
39. ไดรเป่าผม
40. ปลั๊กไฟสำหรับโกนหนวด
41. รুমเซอวิส
42. ห้องอาหาร
43. ห้องออกกำลังกายมากกว่า 5 ชนิด และ Fitness Center
44. ห้องอบไอน้ำ
45. ห้องนวด
46. สระว่ายน้ำ

เอกสารนี้เป็นเอกสารที่สงวนไว้สำหรับการใช้งานเพื่อการศึกษาเท่านั้น ไม่อนุญาตให้นำไปใช้ประโยชน์ด้านการค้าไม่ว่ากรณีใดๆ ทั้งสิ้น อีกทั้งห้ามมิให้ดัดแปลงเนื้อหาและต้องอ้างอิงถึงเจ้าของเอกสารทุกครั้งที่มีการนำไปใช้

47. ห้องประชุมใหญ่ พร้อมอุปกรณ์
48. ห้องประชุมย่อยไม่น้อยกว่า 2 ห้อง
49. ห้องประชุมพร้อมอุปกรณ์
50. ห้องน้ำสาธารณะ
51. ห้องน้ำคนพิการ

2.1.3 สายการบริหารและอัตรากำลัง

การจำแนกสายงานในการดำเนินธุรกิจการโรงแรมสามารถจำแนกสายงานออกตามลักษณะการทำงานของแต่ละแผนกอันเป็นองค์ประกอบสำคัญของโรงแรม คือ

- 1.PUBLIC SPACES.ส่วนบริการที่เป็นส่วนรวม
- 2.MANAGEMENT DE ส่วนอำนวยการบริหารเกี่ยวกับกิจการในโรงแรม
- 3.FRONT OF THE HOUSE ส่วนบริหารส่วนหน้า
- 4.BACK OF THE HOUSE ส่วนทำงานของพนักงานที่ให้บริการไปสู่ส่วนต่างๆ

1. PUBLIC SPACES ส่วนบริการที่เป็นส่วนรวม

- ที่จอดรถ PARKING AREA
- ทางเข้าใหญ่ MAIN ENTRANCE
- โถงรับรอง LOBBY HALL FOYER
- โถงพักผ่อน และบริเวณพักคอย LOUNGE WAITING AREA
- ห้องน้ำสาธารณะ PUBLIC TOILET
- ทางเดิน CORRIDOR
- เฉลียง และสวน TERRACE GARDEN
- สระน้ำ SWIMMING POOL

2.MANAGEMENT DEPARTMENT ส่วนอำนวยการบริหารเกี่ยวกับกิจการในโรงแรม

- แผนกบริหาร ADMINISTRATION DEPARTMENT

เอกสารนี้เป็นเอกสารที่สงวนไว้สำหรับการใช้งานเพื่อการศึกษาเท่านั้น ไม่อนุญาตให้นำไปใช้ประโยชน์ด้านการค้าไม่ว่ากรณีใดๆ ทั้งสิ้น อีกทั้งห้ามมิให้ดัดแปลงเนื้อหาและต้องอ้างอิงถึงเจ้าของเอกสารทุกครั้งที่มีการนำไปใช้

- แผนกบัญชี ACCOUNTING DEPARTMENT
- แผนกบุคคล PERSONAL DEPARTMENT
- แผนกค้นคว้าและปรับปรุง RESEARCHING & DEVELOPMENT
- แผนกเลขานุการ SECRETARY DEPARTMENT
- แผนกรักษาความปลอดภัย SECURITY DEPARTMENT
- แผนกที่ปรึกษาทางกฎหมาย LEGAL DEPARTMENT
- แผนกโฆษณา ADVERTISEMENT DEPARTMENT
- แผนกจัดขาย SALES DEPARTMENT
- แผนกควบคุมและจัดซื้อร้านอาหาร CATERING DEPARTMENT
- แผนกจัดซื้อทั่วไป PURCHESING DEPARTMENT

3. FRONT OF THE HOUSE แผนกบริการล่วงหน้าทำหน้าที่เกี่ยวกับการให้บริการผู้ที่มาพักโดยตรง แบ่งออกเป็น

3.1 FRONT OFFICE แผนกบริการส่วนหน้า

- แผนกต้อนรับ RECEPTION DEPARTMENT
- แผนกลงทะเบียน REGISTRATION DEPARTMENT
- แผนกสิ่งของ RESERVATION DEPARTMENT
- แผนกบิล BILLING DEPARTMENT
- แผนกเก็บเงิน FRONT CASIER DEPARTMENT
- แผนกแลกเปลี่ยนเงิน MONEY EXCHANGE DEPARTMENT
- แผนกไปรษณีย์, โทรเลข MAIL & POSTAGE DEPARTMENT
- แผนกติดต่อโทรศัพท์ OPERATOR DEPARTMENT
- แผนกกระเป๋าเดินทาง PACKAGE DEPARTMENT
- แผนกแจ้งของหาย LOST & FOUND DEPARTMENT
- แผนกรับฝากของมีค่า DEPOSIT DEPARTMENT

เอกสารนี้เป็นเอกสารที่สงวนไว้สำหรับการใช้งานเพื่อการศึกษาเท่านั้น ไม่อนุญาตให้นำไปใช้ประโยชน์ด้านการค้าไม่ว่ากรณีใดๆ ทั้งสิ้น อีกทั้งห้ามมิให้ดัดแปลงเนื้อหาและต้องอ้างอิงถึงเจ้าของเอกสารทุกครั้งที่มีการนำไปใช้

3.2 GUEST ROOM ส่วนห้องพักแขก

3.3 FOOD & BEVERAGE SPACES ส่วนให้บริการอาหารและเครื่องดื่ม

- ภัตตาคาร ห้องอาหาร RESTAURANT DINING ROOM
- ห้องจัดเลี้ยง BANQUET HALL
- ห้องพิกดื่มเครื่องดื่ม COCKTAIL LOUNGE
- COFFEE SHOP
- NIGHT CLUB
- แผนกบริการห้องพัก ROOM SERVICE DEPARTMENT

3.4 SPECIAL A COMMODATION ส่วนบริการพิเศษ

- ห้องประชุมพร้อมอุปกรณ์ CONFERENCE ROOM
- ร้านขายของ RENTAL SHOP
- ร้านขายของที่ระลึก DRUG STORE
- ร้านเสริมสวยสุขภาพสตรีและสุขภาพบุรุษ BEAUTY SALON & BARBER SHOP
- ส่วนบริการท่องเที่ยว TOURIST AGENCY
- ห้องเล่นเกม GAMES ROOM
- ร้านขายของเบ็ดเตล็ด DRUG STORE
- ห้องอบไอน้ำ SAUNA & MASSAGE
- สระว่ายน้ำและห้องเปลี่ยนเสื้อผ้า SWIMMING POOL & CHANGING ROOM

4. BACK OF THE HOUSE ส่วนทำงานของพนักงานโดยตรงที่ให้บริการไปยังส่วนต่างๆในโรงแรม แบ่งเป็น

4.1 SERVICE SPACES ส่วนที่เกี่ยวข้องกับพนักงานโดยตรงได้แก่

- ที่จอดรถส่งพัสดุและขนของส่งพัสดุ SERVICE PARKING & LOADING PLATFORM
- ทางเข้าพนักงาน
- บริเวณตรวจเช็คพัสดุ เข้า-ออก

เอกสารนี้เป็นเอกสารที่สงวนไว้สำหรับการใช้งานเพื่อการศึกษาเท่านั้น ไม่อนุญาตให้นำไปใช้ประโยชน์ด้านการค้า
ไม่ว่ากรณีใดๆ ทั้งสิ้น อีกทั้งห้ามมิให้ดัดแปลงเนื้อหาและต้องอ้างอิงถึงเจ้าของเอกสารทุกครั้งที่มีการนำไปใช้

- แผนกควบคุมการลงเวลา
- ห้องเก็บของและเปลี่ยนเครื่องแบบพนักงาน
- ห้องพักผ่อนและรับประทานอาหารพนักงาน
- ห้องพักผ่อนและรับประทานอาหารพนักงาน

4.2 KITCHEN แผนกครัว

4.3 STORAGE แผนกพัสดุ

4.4 HOUSE KEEPER DEPARTMENT แผนกดูแลสถานที่

4.5 ENGINEERING DEPARTMENT แผนกช่าง

2.1.4 หน้าที่และส่วนประกอบต่างๆในโรงแรม

ส่วนประกอบของโรงแรมสามารถแบ่งแยกออกเป็นส่วนใหญ่น้อยได้หลายวิธี เช่น การแบ่งตามลักษณะการใช้สอย การแบ่งตามลักษณะรายได้ของส่วนนั้นๆ ฯลฯ แต่วิธีที่สะดวกแก่การดำเนินงานคือ การแบ่งตามลักษณะของกิจกรรม ซึ่งสามารถแบ่งออกเป็น 2 ส่วนใหญ่ ๆ ดังนี้

1. FRONT OF THE HOUSE (ส่วนนี้สำหรับผู้มาใช้บริการของโรงแรม)
2. BACK OF THE HOUSE (ส่วนนี้สำหรับให้บริการของโรงแรม)

1. FRONT OF THE HOUSE (ส่วนนี้สำหรับผู้มาใช้บริการของโรงแรม)

คือ ส่วนที่ผู้มาใช้บริการได้เข้ามาใช้บริการของโรงแรม ส่วนนี้จะตัดขาดจากส่วน BACK OF THE HOUSE ในด้านการหมุนเวียนของคนและสิ่งของ แต่ทั้งนี้ต้องจัดให้การบริการจาก BACK OF THE HOUSE เข้าถึงได้อย่างใกล้ชิด

ส่วนของ FRONT OF THE HOUSE จะมีการออกแบบตกแต่งสถานที่ประดับประดาอย่างสวยงาม เพื่อสร้างความประทับใจและเป็นการชักจูงแขกผู้มาใช้บริการได้กลับมาใช้บริการอีกอันหมายถึงรายได้และผลกำไรของโรงแรม

เอกสารนี้เป็นเอกสารที่สงวนไว้สำหรับการใช้งานเพื่อการศึกษาเท่านั้น ไม่อนุญาตให้นำไปใช้ประโยชน์ด้านการค้าไม่ว่ากรณีใดๆ ทั้งสิ้น อีกทั้งห้ามมิให้ดัดแปลงเนื้อหาและต้องอ้างอิงถึงเจ้าของเอกสารทุกครั้งที่มีการนำไปใช้

FRONT OF THE HOUSE ประกอบด้วย

- 1.1 ทางเข้า ENTRANCE
- 1.2 สำนักงานส่วนหน้า FRONT OFFICE
- 1.3 ส่วนโถงและส่วนพักผ่อน LOBBY AND LOUNGE
- 1.4 ห้องน้ำสำหรับแขก TOILETS FOR GUEST
- 1.5 บริเวณบริการแขกในโรงแรม CONCESSION SPACE
- 1.6 บริเวณร้านค้าและเช่าซื้อของโรงแรม RENTAL SPACE
- 1.7 ส่วนให้บริการด้านอาหารและเครื่องดื่ม FOOD AND BEVERAGE SERVICE SPACE
- 1.8 ส่วนบริการด้านสถานที่ BANQUETING FACILITIES
- 1.9 ส่วนบริการหรือส่วนประกอบพิเศษ SPECIAL ACCOMMODATION
- 1.10 ส่วนห้องพักแขก GUEST ROOM SPACE

ส่วนประกอบต่างๆของ FRONT OF THE HOUSE ยังมีรายละเอียดปลีกย่อยออกไปดังนี้

1.1 ทางเข้าโรงแรม HOTEL ENTRANCE

ทางเข้าโรงแรม อาจแยกได้หลายลักษณะดังนี้

1.1.1 ทางเข้าใหญ่ เป็นทางเข้าสู่โรงแรมโดยตรง ผู้มาใช้บริการ ของโรงแรมจะสัมผัสกับจุดนี้จุดแรกเมื่อเข้าสู่โรงแรมควรเป็นจุดเด่นที่สามารถมองเห็นผ่านซัด และควรให้เห็นส่วนภายในโรงแรม ซึ่งควรจะเป็นที่ที่ตรงไปยังแผนกต้อนรับ ได้โดยตรงการติดต่อระหว่างส่วนทางเข้าใหญ่กับส่วนทางเข้าใหญ่กับส่วนสัญจรภายนอกควรสะดวกสบายรวดเร็วที่สุด

1.1.2 ทางเข้าย่อย เป็นทางเข้าสำหรับคนภายนอกที่ไม่ได้มาพักที่โรงแรม แต่มาใช้บริการด้านอื่นๆ ของโรงแรม

1.1.3 ทางเข้าของสัมภาระ ควรอยู่ใกล้ทางเข้าใหญ่เพื่อความสะดวกรวดเร็วในการขนย้ายกระเป๋าจากพาหนะไปยังห้องพัก

1.1.4 ทางเข้าส่วนบริการ ทางเข้านี้จะต้องแยกออกจากทางสัญจรของแขกโดยเด็ดขาด แต่ต้องอยู่ในการขนส่งของ และมีที่เพียงพอสำหรับขนย้ายของโดยไม่รบกวนส่วนอื่นๆ

เอกสารนี้เป็นเอกสารที่สงวนไว้สำหรับการใช้งานเพื่อการศึกษาเท่านั้น ไม่อนุญาตให้นำไปใช้ประโยชน์ด้านการค้าไม่ว่ากรณีใดๆ ทั้งสิ้น อีกทั้งห้ามมิให้ดัดแปลงเนื้อหาและต้องอ้างอิงถึงเจ้าของเอกสารทุกครั้งที่มีการนำไปใช้

1.2.สำนักงานส่วนหน้า FRONT OFFICE

ส่วนนี้เป็นส่วนกลางของกิจการต่าง ๆ ของโรงแรม เป็นจุดที่แขกผู้มาพัก หรือผู้ที่ต้องการจะติดต่อธุรกิจบางอย่างกับโรงแรม จะต้องมาส่วนนี้ก่อนนอกจากนี้ยังเป็นส่วนควบคุมการเข้าออกของแขกด้วย

สำนักงานส่วนหน้า ประกอบด้วย

1.2.1 เคาน์เตอร์ เป็นส่วนสำคัญส่วนหนึ่งของสำนักงานส่วนหน้าซึ่งแขกของโรงแรมสามารถติดต่อในส่วนนี้ได้โดยตรง และมีหน่วยงานย่อยๆ ได้แก่

- ส่วนต้อนรับ
- ส่วนลงทะเบียน
- ส่วนจดหมาย ข่าวสาร ภัยแจ
- ส่วนการเงิน
- ส่วนแลกเปลี่ยนเงินตรา

นอกจากนี้แล้วยังมีส่วนบริการรวมอีก คือ

- เคาน์เตอร์ บริการเกี่ยวกับสัมภาระ ซึ่งแยกต่างหาก จากเคาน์เตอร์หน้า แต่อาจอยู่ใกล้เคาน์เตอร์ส่วนหน้าได้ มีหน้าที่ต้อนรับแขกที่ประตู และจัดการเรื่องกระเป๋า และสัมภาระต่างๆ
- BAGGAGE HANDLING เป็นส่วนเก็บสัมภาระของแขก
- TOUR GROUP COUNTERS เป็นส่วนที่ให้บริการแก่กลุ่มทัวร์

1.2.2 สำนักงานสนับสนุนเคาน์เตอร์ส่วนหน้า (OFFICE) มีส่วนประกอบย่อยดังนี้คือ

- TELEPHONE OPERTOR ควบคุมโทรศัพท์ จะทำหน้าที่บริการต่อโทรศัพท์ ระหว่างบุคคลภายนอกกับภายในทั่วทั้งโรงแรม เช่น ห้องพัก ส่วนบริการอื่นของโรงแรม ฯลฯ บริการต่อโทรศัพท์ข้ามประเทศ และบริการโน้ต หากโทรศัพท์แล้วไม่พบแขก หรือแขกไม่อยู่ห้องพัก ส่วนนี้จะมีห้องกันเป็นสัดส่วน และป้องกันเสียงรบกวน อันเกิดจากเสียงโทรศัพท์ ส่วนนี้อาจมีบริการประกาศทางเครื่องขยายเสียงด้วย

- METERS & RECPRDS มาตราวัดและบันทึก ทำหน้าที่จดบันทึกการใช้โทรศัพท์ของแขกในระหว่างการเข้าพัก เพื่อจะนำมาคิดค่าใช้จ่าย ส่วนนี้จะอยู่ใกล้กับ TELEPHONE OPERTOR

เอกสารนี้เป็นเอกสารที่สงวนไว้สำหรับการใช้งานเพื่อการศึกษาเท่านั้น ไม่อนุญาตให้นำไปใช้ประโยชน์ด้านการค้าไม่ว่ากรณีใดๆ ทั้งสิ้น อีกทั้งห้ามมิให้ดัดแปลงเนื้อหาและต้องอ้างอิงถึงเจ้าของเอกสารทุกครั้งที่มีการนำไปใช้

- ACCOUNTANT พนักงานบัญชี ทำหน้าที่เกี่ยวกับบัญชีค่าใช้จ่ายของแขกในระหว่างการเข้าพัก ซึ่งจะใช้ในลักษณะของคอมพิวเตอร์ เพื่อให้เกิดความสะดวกรวดเร็วขึ้น ซึ่งในส่วนนี้จะมีตู้เซฟเล็กๆสำหรับเก็บรายได้อของแขกที่มา Check Out ในแต่ละวัน

- CREDIT MANAGE ผู้จัดการฝ่ายการเงินทำหน้าที่เก็บของมีค่าที่แขกนำมาฝากไว้ในระหว่างการเข้าพัก โดยไม่คิดค่าบริการ

- SORTING OFFICE แผนกสารบรรณ มีหน้าที่รับเอกสารหนังสือต่างๆและแยกแยะเอกสารส่งไปตามหน่วยงานต่างๆ (เป็นคนประสานงานด้านธุรการ)

- PAGING AND COMMUNICATION การประกาศเรียกแขก และให้ข่าวสารทำหน้าที่เกี่ยวกับการบริการด้านเครื่องขยายเสียง เพื่อเรียกที่ผู้ที่ต้องการพบหรือบริการให้ข่าวสารหรืออาจเป็นรูปของเอกสารต่างๆ

- FRONT OFFICE MANAGER ผู้จัดการส่วนหน้า ทำหน้าที่รับผิดชอบในการดำเนินงานของส่วนหน้าทั้งหมด ควบคุมการดูแลหน้าที่ของพนักงานให้มีประสิทธิภาพดีเยี่ยม รวมทั้งการฝึกงาน และออกคำสั่งพนักงานทุกคนในส่วนนี้

- COMPUTER OPERATIONS ส่วนควบคุมคอมพิวเตอร์ มีหน้าที่เป็นตัวแทนของเอกสารต่างๆ ในส่วนนี้เป็นเพียงเนื้อที่ห้องสำหรับตั้งคอมพิวเตอร์ ไม่มีพนักงานควบคุม และจะต่อ TERMINAL ไปจุดต่างๆในส่วนนี้จะอยู่ในส่วนหลัง ไม่ยุ่งกับส่วนหน้าและส่วนต่างๆของโรงแรมทั้งหมด

- ADVANCE RESERVATIONS ส่วนจองห้องพักส่วนหน้า มีหน้าที่บริการจองห้องพักล่วงหน้าไว้นานๆ จัดทำบัญชีการจองห้องพักล่วงหน้า และเช็คชื่อการจองห้องพักเมื่อแขกที่มาจองห้องพักมาจองตามกำหนด ส่วนนี้ทำงานต่อเนื่องกับส่วนลงทะเบียน ของเคาน์เตอร์ส่วนหน้า และทำหน้าที่ติดต่อกับบริษัททัวร์ต่างๆ ที่มาใช้บริการจองห้องพักของโรงแรม

- REGISTRATION OFFICE ทำการลงทะเบียน มีหน้าที่รับผิดชอบในเรื่องของแขกที่ลงทะเบียนแล้ว และเตรียมห้อง (SLIP) ที่จองไว้ในกาลงทะเบียน

- ROOMSTATUS INDICATORS แผนกแสดงสถานภาพของห้องพักทั้งหมดของโรงแรม มีหน้าที่บอกสถานะของห้องพักนั้นๆเป็นอย่างไร โคนจะมีแผงบอกตำแหน่งของห้องพักที่ทันสมัยจะใช้ปุ่มไฟขึ้นที่ห้องทุกๆห้อง เช่น

ปุ่มแสงสีแดง แสดงว่ามีแขกอยู่

ปุ่มแสงสีเขียวแสดงว่าพนักงานกำลังทำความสะอาด

เอกสารนี้เป็นเอกสารที่สงวนไว้สำหรับการใช้งานเพื่อการศึกษาเท่านั้น ไม่อนุญาตให้นำไปใช้ประโยชน์ด้านการค้าไม่ว่ากรณีใดๆ ทั้งสิ้น อีกทั้งห้ามมิให้ดัดแปลงเนื้อหาและต้องอ้างอิงถึงเจ้าของเอกสารทุกครั้งที่มีการนำไปใช้

ปุ่มแสงสีเขียวแสดงว่า ห้องว่าง

ในส่วนนี้จะทำงานร่วมกับ ADVANCE RESERVATIONS มากกว่า REGISTRATION OFFICE ซึ่งจะไม่ยุ่งกับส่วนหน้า

- STATIONERY STORE ส่วนนี้เก็บอุปกรณ์การเขียน มีหน้าที่ เป็นส่วนเก็บของพวกเอกสาร สิ่งพิมพ์และอุปกรณ์สำนักงานต่างๆ

- TYPING AND COERICAL OFFICES ที่ทำงานพิมพ์ดีด และเสมียน มีหน้าที่พิมพ์เอกสาร และจัดการเกี่ยวกับเรื่องเอกสารต่างๆ

- MARKETING SALES PFFICE ส่วนการขาย การตลาด มีหน้าที่ขายห้องพักตามบริษัทต่างๆ เพื่อให้กลุ่มบริษัททัวร์เข้ามาใช้บริการ

1.3. ส่วนโถงและส่วนพักผ่อน LOBBY AND LOUNGE

เป็นศูนย์กลางของการหมุนเวียนของแขก ลักษณะห้องโถงขอโรงแรมนั้น ส่วนใหญ่เป็นโถงพักผ่อนขนาดใหญ่ มีส่วนประกอบที่สำคัญ คือ

- 1.3.1 ส่วนนั่งพักผ่อน
- 1.3.1 เคาน์เตอร์ส่วนหน้า
- 1.3.3 โทรศัพทสารธารณะ

1.4. ห้องน้ำสำหรับแขก TOILETS FOR GUEST

ห้องน้ำจัดไว้สำหรับแขกผู้มาใช้บริการของโรงแรม ซึ่งมีการจัดแยกเป็น 2 ส่วน ดังนี้

- 1.4.1 ห้องน้ำสาธารณะ
- 1.4.2 ห้องน้ำในห้องพักแขก
- 1.4. ห้องน้ำสำหรับแขก TOILETS FOR GUEST

1.5. บริเวณบริการแขกในโรงแรม CONCESSION SPACE

ส่วนบริการแก่แขกที่มาพักเป็นส่วนใหญ่ กิจการอาจดำเนินการโดยทางโรงแรมเอง หรือบุคคลภายนอกสัมปทานไปดำเนินการเองก็ได้ ได้แก่

เอกสารนี้เป็นเอกสารที่สงวนไว้สำหรับการใช้งานเพื่อการศึกษาเท่านั้น ไม่อนุญาตให้นำไปใช้ประโยชน์ด้านการค้าไม่ว่ากรณีใดๆ ทั้งสิ้น อีกทั้งห้ามมิให้ดัดแปลงเนื้อหาและต้องอ้างอิงถึงเจ้าของเอกสารทุกครั้งที่มีการนำไปใช้

1.5.1 ร้านตัดผม จัดไว้สนองความต้องการของแขกในเรื่องการตัดผม โคนหมวด ฯลฯ มักจะมีแห่งเดียวในโรงแรม มีประมาณ 4 ที่นั่ง เป็นอย่างน้อย

1.5.2 ร้านเสริมสวย จัดไว้สนองความต้องการของแขกผู้หญิงไว้แต่งผม แต่งเล็บ ฯลฯ จำนวนที่นั่ง มักจะเป็นจำนวนครึ่งหนึ่งของที่นั่งใน

1.5.3 ร้านขายของ โรงแรมเล็กๆมักจะทำเนิกรใน FRONT OFFICE ถ้าเป็นโรงแรมขนาดกลาง อาจอยู่ใกล้ FRONT OFFICE และถ้าเป็นโรงแรมขนาดใหญ่ จะมีการเปิดร้านขายของเฉพาะ และมีของตุ๊กตักด้วย

1.5.4 VALET SHOP เป็นส่วนรับส่งเสื้อผ้าของแขก ส่งเสื้อผ้าที่ต้องการซักรีดไปยังLAUNDRY

1.5.5 TELEGRAPH OFFICE ส่วนบริหารพิเศษเพื่อแบ่งเวลาภาระของ FRONT OFFICE

1.6.บริเวณร้านค้าและเช่าซื้อของโรงแรม RENTAL SPACE

เป็นบริเวณที่นอกเนือการดำเนินการของโรงแรม โรงแรมจะให้เช่าเป็นรายเดือน ร้านเหล่านี้จะมีของจำหน่ายทุกประเภท

1.7.ส่วนให้บริการด้านอาหารและเครื่องดื่ม FOOD AND BEVERAGE SERVICE SPACE

ส่วนบริการด้านอาหาร เครื่องดื่มแก่แขกที่มาพัก และผู้ที่มาใช้บริการเป็นครั้งคราว เป็นส่วนหนึ่งที่ใช้ดึงดูดความสนใจของผู้ที่มาใช้บริการทั่วไป ซึ่งสามารถทำรายได้เท่าเทียมกับห้องพัก แบ่งออกเป็น

1.7.1 ภัตตาคาร ห้องรับประทานอาหาร (RESTAURANT, DINING ROOM) บริการแก่แขกที่พักในโรงแรม และผู้ที่มาใช้บริการครั้งคราว จะบริการทั้ง3 เวลา หรืออาจเปิดเฉพาะเวลาเที่ยงคืน หรือเย็นเท่านั้น แบ่งได้ดังนี้

- ภัตตาคารไทย
- ภัตตาคารจีน
- ภัตตาคารญี่ปุ่น
- ภัตตาคารฝรั่งเศส
- ภัตตาคารอิตาเลียน
- ห้อง GRILL ROOM (บริการอาหารประเภท ปิ้งย่าง)

เอกสารนี้เป็นเอกสารที่สงวนไว้สำหรับการใช้งานเพื่อการศึกษาเท่านั้น ไม่อนุญาตให้นำไปใช้ประโยชน์ด้านการค้า ไม่ว่าจะกรณีใดๆ ทั้งสิ้น อีกทั้งห้ามมิให้ดัดแปลงเนื้อหาและต้องอ้างอิงถึงเจ้าของเอกสารทุกครั้งที่มีการนำไปใช้

1.7.2 ห้องรับประทานอาหารเฉพาะ (PRIVATE DINING ROOM) เป็นห้องอาหารที่แยกออกจากของอาหารใหญ่ สำหรับแขกที่ต้องการความเป็นส่วนตัว มีความจุประมาณ 8 – 10 คน

1.7.3 คอฟฟี่ช็อป (COFFEE SHOP) เป็นส่วนบริเวณอาหารและเครื่องดื่มตลอด 24 ชั่วโมง เป็นส่วนบริการสำรองจากภัตตาคาร มีบริเวณส่วนปรุงอาหารแยกเฉพาะส่วน โดยไม่ต้องพึ่งครัวใหญ่ เพราะบริการแต่อาหารที่ทำง่ายๆ และรวดเร็วในราคาปานกลาง บางครั้งอาจจะจัดเป็นห้อง หรือ บริเวณกึ่งกลางแจ้งริมสระว่ายน้ำก็ได้

1.7.4 คอกเทลเลาจน์ (COCKTAIL LOUNGE) ส่วนนี้เป็นส่วนบริการเครื่องดื่มอาจเป็นส่วนพักคอย ก่อนรับประทานอาหารในภัตตาคาร และยังมีจัดมีห้องเฉพาะด้วย

1.7.5 บาร์ (BARS) เป็นส่วนบริการทุกประเภท เปิดช่วง 11.00 น. – 02.00 น. บรรยากาศภายในจะเจียบๆ ไม่ตุงมาก อาจมีเพียงดนตรีเพียงชั้นเดียว อาจเป็นเปียโน หรือ กีตาร์ซัฟฟลอม จุดประสงค์ใหญ่ของผู้ที่มาใช้บริการจะเป็นการพักผ่อนหรือคุยกันมากกว่า

1.7.6 ไนท์คลับ (NIGHT CLUB) เป็นสถานที่ให้ความสนุกสนานกับแขกด้านการเต้นรำ ฟังเพลง สนทนา พบปะสังสรรค์ บริการเครื่องดื่มต่างๆ โดยเปิด ระหว่าง 20.30 น.- 01.00 น. ในวันเสาร์ อาทิตย์ ประกอบด้วยโซนขนาดเล็กสำหรับวางเครื่องดื่ม มีส่วนตั้งวงดนตรี และพลอร์เต้นรำ บรรยากาศค่อนข้างมืดสลัว

1.7.7 ดิสโก้เทค (DISCOTHEQUE) ไนท์คลับประเภทหนึ่ง บริการเครื่องดื่มประเภทต่างๆ เปิดเวลาเดียวกับไนท์คลับ ไม่มีนักร้อง และวงดนตรีมีแต่ดีเจ ทำหน้าที่จัดเพลง ดดยใช้เครื่องเสียงและระบบควบคุมไฟ

1.8. ส่วนบริการด้านสถานที่ BANQUETING FACILITIES

เป็นสถานที่เปิดให้บุคคลเช่าเพื่อประกอบกิจการต่างๆ เช่น จัดเลี้ยง สัมมนา หรือจัดนิทรรศการชั่วคราว ควรมีทางเข้าแยกต่างหาก จากทางเข้าของโรงแรม โดยจัดเข้าในโถงห้องพักคอยของส่วนบริการด้านสถานที่ก่อน เพราะมีจำนวนคนใช้เป็นกลุ่มใหญ่ไปในทางเดียวกันต้องการจำอำนวยความสะดวกนี้ให้สามารถจัดเปลี่ยนใช้กับหน้าที่ใช้สอยต่างๆ เพื่อให้เหมาะสมกับงาน เพราะงานจะมีตอนกลางคืนอัตราห้องไม่ตายตัว ขึ้นอยู่กับขนาดของโรงแรม และมีหลายห้องได้

ส่วนประกอบอาจแบ่งได้ตามนี้

เอกสารนี้เป็นเอกสารที่สงวนไว้สำหรับการใช้งานเพื่อการศึกษาเท่านั้น ไม่อนุญาตให้นำไปใช้ประโยชน์ด้านการค้าไม่ว่ากรณีใดๆ ทั้งสิ้น อีกทั้งห้ามมิให้ดัดแปลงเนื้อหาและต้องอ้างอิงถึงเจ้าของเอกสารทุกครั้งที่มีการนำไปใช้

1.8.1 โถงทางเข้า เป็นส่วนพักก่อนเข้าสู่ฐาน มีห้องน้ำ ในส่วนนี้ เป็นโถงติดต่อกับส่วน
สาธารณะ ส่วนอื่นไปยังส่วนอเนกประสงค์

1.8.2 ส่วนอเนกประสงค์ เป็นส่วนที่ใช้ในการจัดงานประชุม งานเลี้ยง ฯลฯ สามารถปรับขนาด
ของห้องได้โดยใช้ประตูเลื่อนได้กั้นแบ่งห้องย่อยเป็นส่วนสำคัญของโรงแรม เนื่องจากห้องนี้สามารถ
เปลี่ยนแปลงใช้ประโยชน์ได้หลายอย่าง

1.8.3 ส่วนบริการ แบ่งออกเป็น 2 ส่วน คือ

- ส่วนเตรียม เป็นที่จัดเตรียมอาหารรับอาหารจากครัวใหญ่ ในกรณีที่ครัวใหญ่อยู่ไกล ควรมี
ทางเดินติดต่อกับครัวใหญ่ต่างหากโดยไม่ปนกับส่วนของสาธารณะ ถ้าครัวอยู่ใกล้กับที่อเนกประสงค์
แล้วจัดที่เตรียมอาหารอยู่ในครัวใหญ่ได้เลย ภายในส่วนเตรียมอาจมีอุปกรณ์ทำครัวอยู่ครบครัน

- ส่วนเก็บ ส่วนนี้จะอยู่ใกล้กับห้องอเนกประสงค์เป็นที่สำหรับเก็บอุปกรณ์เครื่องเรือน และ
อุปกรณ์อื่นที่ใช้ในการประกอบการจัดงานในด้านสถานที่

1.9 ส่วนบริการหรือส่วนประกอบพิเศษ (SPECIAL ACCOMMODATION)

คือบริเวณส่วนประกอบพิเศษ สำหรับให้ความสะดวกสบายแก่แขกผู้ที่มาพัก และบุคคลทั่วไป
รวมทั้งพนักงานด้วย

1.9.1 ส่วนปฐมพยาบาล (FIRST AID) ส่วนใหญ่จะบริการสำหรับพนักงานของโรงแรม มีส่วน
รักษาขั้นปฐมพยาบาลพร้อมห้องตรวจโรค ควรมีทางเข้าออก 2 ทาง เพื่อให้สับสน และออกด้านหลัง
ได้ในกรณีฉุกเฉิน ควรติดกับที่จอดรถ

1.9.2 ส่วนบริการ อาบ อบ นวด (TURKISH & SAUNA BATHS) เป็นส่วนบริการที่แขกมาพัก
โดยเฉพาะ ควรอยู่ในที่ที่มากักไปใช้บริการได้สะดวก

- TURKISH BATH หรือ MASSAGE เป็นส่วนบริการสำหรับแขกผู้ชายเท่านั้น ประกอบด้วยห้อง
โถงพักผ่อน และส่วนบริการเครื่องดัด MASSAGE ROOM แบ่งออกเป็นห้องๆละประมาณ 10 ตาราง
เมตร มีห้องพนักงาน และห้องเก็บเครื่องมือเครื่องใช้

- SAUNA BATH ประกอบด้วยส่วนที่นึ่งร้อน ห้องบริการอบไอน้ำ ซึ่งแยกเป็น 2 ห้อง ชาย-หญิง
ห้องนวดตัว และห้องเปลี่ยนเสื้อผ้า พร้อมห้องอาบน้ำ ห้องน้ำชายหญิงแยกจากกัน

เอกสารนี้เป็นเอกสารที่สงวนไว้สำหรับการใช้งานเพื่อการศึกษาเท่านั้น ไม่อนุญาตให้นำไปใช้ประโยชน์ด้านการค้า
ไม่ว่ากรณีใดๆ ทั้งสิ้น อีกทั้งห้ามมิให้ดัดแปลงเนื้อหาและต้องอ้างอิงถึงเจ้าของเอกสารทุกครั้งที่มีการนำไปใช้

1.9.3 ห้องเล่นเกม (GAMES ROOM) เป็นส่วนที่ให้บริการทางด้านการพักผ่อนหย่อนใจของแขกผู้มาพัก และเปิดโอกาสให้ผู้เข้าพักภายนอกเข้ามาใช้บริการด้วยก็ได้ ควรอยู่ใกล้คอกเทลเลาจน์และบาร์เพื่อที่จะได้บริการเครื่องดื่มด้วย

1.9.4 สระว่ายน้ำ (SWIMMING POOL) ควรเป็นส่วนตัวไม่ควรถูกรบกวนจากบุคคล ภายนอก บริเวณรอบสระควรมีบริการด้านอาหารเพื่อให้บริการแขก และมีแสงสว่างเพียงพอสำหรับการจักงานตอนกลางคืน

ส่วนเปลี่ยนเครื่องแต่งกาย และการทำความสะอาดร่างกายก่อนและหลังว่ายน้ำ ควรอยู่ในที่มิดชิดพอสมควร ไปใช้ได้สะดวก แต่ไม่ควรอยู่บริเวณเดียวกันจนทำให้เสียบรรยากาศ ส่วนนี้จะแยกออกเป็นสวนชายหาด

1.9.5 CORRIDOR ทางเดินสัญจร ที่เชื่อมระหว่างอีกส่วนหนึ่งไปยังอีกส่วนหนึ่ง

1.9.6 TERRACE & GARDEN บริเวณพักผ่อนที่อยู่นอกตัวอาคาร เพื่อเป็นการเปลี่ยนอิริยาบถ TERRACE อาจมีหลายส่วนให้บริการอาหารเครื่องดื่ม เช่น RESTAURENT ส่วน GARDEN อาจเป็นส่วนหย่อมจัดด้วยพรรณไม้ต่างๆ เพื่อพักผ่อนหย่อนใจ

1.10 ส่วนห้องพักแขก (GUEST ROOM)

เป็นส่วนที่สำคัญ เป็นจุดประสงค์ในการลงทุนการให้เช่าห้องพัก ดังนั้นจึงควรทำส่วนนี้ให้ดีที่สุด เพื่อผลกำไรของโรงแรม

ส่วนนี้ประกอบด้วยส่วนใหญ่ 2 ส่วน คือ

1.10.1 ส่วนห้องพัก (GUEST ROOM) ซึ่งประกอบด้วยส่วนนอน ห้องน้ำส่วนเก็บเสื้อผ้าและสัมภาระต่างๆ ถ้าเป็นห้องชุดจะมีเนื้อที่นั่งเล่นเพิ่มขึ้นอีกส่วนหนึ่ง

1.10.2 ส่วนบริการห้องพัก (GUEST FLOOR SERVICE) เป็นส่วนบริการของโรงแรมที่ให้แขกที่มาพักโดยเฉพาะ

1.10.1 ส่วนห้องพัก (GUEST ROOM)

ประเภทของห้องรับแขก แบ่งออกเป็น

● ห้องทั่วไป ประกอบด้วย

1. ห้องนอนเตียงเดี่ยว

2. ห้องนอนคู่

3. ห้องนอนเตียงคู่

เอกสารนี้เป็นเอกสารที่สงวนไว้สำหรับการใช้งานเพื่อการศึกษาเท่านั้น ไม่อนุญาตให้นำไปใช้ประโยชน์ด้านการค้าไม่ว่ากรณีใดๆ ทั้งสิ้น อีกทั้งห้ามมิให้ดัดแปลงเนื้อหาและต้องอ้างอิงถึงเจ้าของเอกสารทุกครั้งที่มีการนำไปใช้

- ห้องชุด

มีประตูที่ผนังห้องทั้ง 2 เปิดต่อเนื่องกันโดยไม่ต้องเปิดประตูหน้าห้องออกไป เพื่อเข้าอีกห้องหนึ่ง ห้องแบบนี้จัดเหมือน TWIN BEDROOM 2ห้อง หรือส่วนหนึ่งเป็นห้องนอน และอีกส่วนหนึ่งเป็นห้องนั่งเล่น

- ห้องนอนพิเศษ

ห้องนอนแบบนี้ประกอบด้วยห้องนอนเตียงคู่ ส่วนนั่งเล่นหรือรับแขก ส่วนเตรียมอาหาร ส่วนประชุม หรือห้องนอนอีกชุดหนึ่ง

1.10.2 ส่วนบริการห้องพัก ประกอบด้วย

- ส่วนบริการอาหาร

เป็นส่วนบริการอาหารไปยังห้องพักส่วนนี้ประกอบด้วย ส่วนล้างมือ อ่างล้างจาน ที่เก็บถ้วยชาม เตารุ่น อาหารจากครัวใหญ่ที่ส่งมาให้ห้องพัก จะต้องผ่านส่วนนี้ เพื่อทำการอุ่นอาหารด่วน บางโรงแรมไม่มีส่วนบริการนี้

- VALET ROOM ทำหน้าที่เกี่ยวกับการรับส่ง เสื้อผ้าที่แขกส่งไปซักรีดและจัดคืน

- ห้องพนักงานรับใช้ เป็นห้องพนักงานทำความสะอาด

2.BACK OF THE HOUSE (ส่วนบริการของโรงแรม)

เป็นส่วนบริการของโรงแรมโดยตรง แต่เป็นส่วนบริหารดำเนินงาน และให้บริการส่วนต่างๆ เพื่อสนับสนุนส่วนผู้มาใช้บริการของโรงแรม สามารถแบ่งออกเป็น 2 ส่วนใหญ่ๆ

2.1 ส่วนบริหาร (ADMINISTRATIVE QUARTER)

2.2 ส่วนบริการ (SERVICE QUARTER)

2.1 ส่วนบริหาร (ADMINISTRATIVE QUARTER) ถือเป็นหัวใจ และมันสมองในการดำเนินกิจการของโรงแรม ประกอบด้วย

2.2.1 ส่วนผู้จัดการ (MANAGER'S OFFICE) เป็นส่วนทำงานของผู้จัดการและเจ้าหน้าที่บริหาร เช่น

- ผู้จัดการทั่วไป
- ผู้จัดการฝ่ายอาหารและเครื่องดื่ม
- ผู้จัดการฝ่ายดูแลสถานที่

เอกสารนี้เป็นเอกสารที่สงวนไว้สำหรับการใช้งานเพื่อการศึกษาเท่านั้น ไม่อนุญาตให้นำไปใช้ประโยชน์ด้านการค้าไม่ว่ากรณีใดๆ ทั้งสิ้น อีกทั้งห้ามมิให้ดัดแปลงเนื้อหาและต้องอ้างอิงถึงเจ้าของเอกสารทุกครั้งที่มีการนำไปใช้

- ผู้จัดการฝ่ายบุคคล

2.2.2 ส่วนบัญชี (ACCOUNTING OFFICE)

2.2.3 ส่วนทั่วไป (GENERAL OFFICE) เป็นที่ทำงานของส่วนต้อนรับและฝ่ายต่างๆ

2.2 ส่วนบริการ (SERVICE QUARTER) ประกอบด้วย

2.2.4 เนื้อที่บริการ เป็นส่วนบริการทั่วไป ต้องอยู่ในบริเวณที่รถเข้าถึง และติดต่อกับส่วนที่เกี่ยวข้องประกอบด้วย

- ทางเข้าส่วนบริการ ต้องไม่ประปนกับส่วนของผู้ที่มาใช้บริการ
- ที่จอดรถขนของ ที่จอดรถบรรทุกพัสดุ
- ชานชาลา เป็นส่วนขนถ่ายพัสดุ
- ส่วนรับของ เป็นที่สำหรับเช็คพัสดุเข้า-ออก บริเวณนี้มีเคาร์เตอร์ของพนักงานสำหรับตรวจสอบพัสดุ
- ห้องเก็บของ

2.2.5 เนื้อที่เก็บของ แบ่งออกได้ดังนี้

- ห้องเก็บของทั่วไป อยู่ใกล้ทางเข้าส่วนบริการและส่วนรับของ
- ส่วนเก็บเครื่องเรือน

2.2.6 เนื้อที่พนักงาน

- ทางเข้าออกของพนักงาน
- ห้องเก็บของและเปลี่ยนเครื่องแบบของพนักงาน แยกเป็นส่วนชาย-หญิง
- ห้องรับประทานอาหารของพนักงานควรจัดอยู่ในส่วนที่พนักงานใช้ได้สะดวกและไม่ปะปนกับส่วนที่แขกผู้มาใช้

2.2.7 ส่วนซักรีด แบ่งได้ดังนี้

- ส่วนห้องซักรีด บางโรงแรมส่วนนี้ไม่ได้ดำเนินการเอง
- ห้องผ้า

2.2.8 ครั้ว เป็นที่สำหรับปรุงอาหารเพื่อส่งไปยังส่วนต่างๆของโรงแรม ครั้วใหญ่ของโรงแรม

- ส่วนทำขนมปัง
- ส่วนเตรียม
- ส่วนปรุงอาหาร

เอกสารนี้เป็นเอกสารที่สงวนไว้สำหรับการใช้งานเพื่อการศึกษาเท่านั้น ไม่อนุญาตให้นำไปใช้ประโยชน์ด้านการค้าไม่ว่ากรณีใดๆ ทั้งสิ้น อีกทั้งห้ามมิให้ดัดแปลงเนื้อหาและต้องอ้างอิงถึงเจ้าของเอกสารทุกครั้งที่มีการนำไปใช้

- ห้องบริการอาหาร
- ส่วนทำงานพ็อคครัว
- ห้องเก็บอาหารและเครื่องดื่ม อยู่ใกล้ครัวแบ่งออกเป็น 3 ส่วน คือ
 - STEWARD'S STORE ROOM ที่เก็บอาหารแห้ง
 - BEVERAGE STORE ROOM ห้องเก็บเครื่องดื่ม
 - DISH WASHING AREA ส่วนล้างภาชนะ

2.2.9 ส่วนซ่อมบำรุงและห้องเครื่อง แบ่งเป็นส่วนต่างๆ คือ

- ห้องซ่อมเครื่อง แบ่งย่อยได้คือ
 1. PLUMBING & ELECTRIC SHOP ส่วนซ่อมท่อน้ำและอุปกรณ์ไฟฟ้า
 2. CARPENTRY & UPHOLSTERING SHOP ซ่อมแซมเครื่องเรือน
 3. PAINTING & VANISH ROOM ทาสีและขัดมันทั้งเครื่องมือเครื่องใช้และสถานที่
- ห้องเครื่อง เป็นส่วนที่ควบคุมดูแลปฏิบัติงานของเครื่องกลต่างๆ ประกอบด้วยส่วนต่างๆ ดังนี้
 1. BOILER ROOM บริเวณที่ตั้งของเครื่องต้มน้ำ สำหรับแจกจ่ายไปยังส่วนต่างๆ
 2. FUEL STORAGE เป็นส่วนเก็บเชื้อเพลิง
 3. TRANSFORMER VAULT. ห้องหม้อแปลงไฟฟ้า
 4. AIR CONDITION MACHINE ROOM บริเวณติดตั้งระบบเครื่องปรับอากาศภายในอาคาร
 5. ENGINEER OFFICE เป็นห้องทำงานของวิศวกร และเจ้าหน้าที่ดูแลบำรุงรักษาเครื่องจักรต่างๆ

เอกสารนี้เป็นเอกสารที่สงวนไว้สำหรับการใช้งานเพื่อการศึกษาเท่านั้น ไม่อนุญาตให้นำไปใช้ประโยชน์ด้านการค้าไม่ว่ากรณีใดๆ ทั้งสิ้น อีกทั้งห้ามมิให้ดัดแปลงเนื้อหาและต้องอ้างอิงถึงเจ้าของเอกสารทุกครั้งที่มีการนำไปใช้

2.2 กรณีศึกษา

2.2.1 CASE STUDY FOR PROGRAMING

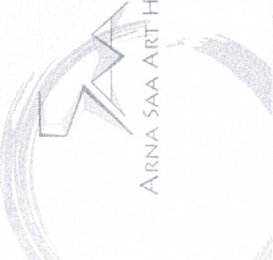

ARNA SAA ART HOTEL
Case study
: Proportion



Arna Sac Art Hotel
Ms. Phatphicha Ummat Code 530201.43
Faculty of Architecture, Department of Interior architecture
King Mongkut's Institute of Technology Ladkrabang













โรงแรม

ห้องพัก

พื้นที่

สัดส่วนพื้นที่ส่วนสาธารณะ

พื้นที่รวมทั้งหมด

โรงแรม	ห้องพัก	พื้นที่	สัดส่วนพื้นที่ส่วนสาธารณะ	พื้นที่รวมทั้งหมด
 No. 1140/300000 Road Huangpu District 200011 Shanghai China	 19 คน (38 ห้อง)		LOBBY 15% RESTAURANT 25% LOUNGE 25% KITCHEN & BOH 35%	2 Seat 10% 60 Seat 130% 40 Seat 110%
 150 Duxton Road 200491 Singapore	 29 ห้อง (58 คน)		LOBBY 25% RECEPTION 5% COFFETTE 25% BAR 15% KITCHEN 15% BOH 15%	10 Seat 20% 50 Seat 55% 6 Seat 5%
 RAJHAMANEA 6 Pachomaneho 9 Prna Singh Chang Mai 50203 Thailand	 24 ห้อง (48 คน)		LOBBY 15% RESTAURANT 50% BEVENT 15% GALLERY 20% BAR	12 Seat 30% 62 Seat 130% 10 Seat 30%
 PAVIA PALAZZO 757/152ndet Prachinoo 501 2 Bangkok Thailand	 17 ห้อง (34 คน)		LOBBY 10% RESTAURANT 50% BFUNCTION 10% GALLERY 10% MEETING ROOM 15% BAR 10% LIBRARY 5%	2 Seat 10% 32 Seat 65%

เอกสารนี้เป็นเอกสารที่สงวนไว้สำหรับการใช้งานเพื่อการศึกษาเท่านั้น ไม่อนุญาตให้นำไปใช้ประโยชน์ด้านการค้า
 ไม่ว่ากรณีใดๆ ทั้งสิ้น อีกทั้งห้ามมิให้ดัดแปลงเนื้อหาและต้องอ้างอิงถึงเจ้าของเอกสารทุกครั้งที่มีการนำไปใช้

2.2.2 CASE STUDY FOR DESIGN

-กรณีศึกษา 1

Siam @ siam design hotel & Spa Bangkok

ที่ตั้ง 865 ถ.พระราม 1 วังใหม่ ปทุมวัน กรุงเทพมหานคร 10330

สยาม @ สยามดีไซน์โฮเทลแอนด์สปา มีรูปแบบการตกแต่งอาคาร ที่มีศิลปะมีเอกลักษณ์แตกต่างและโดดเด่นที่สุดในกรุงเทพมหานครในแง่ Industrial HIP แห่งแรก แสดงถึงเอกลักษณ์โครงสร้างการออกแบบที่เป็น Industrial-Art Design ใช้วัสดุหลักเหล็ก สแตนเลส ทำเสา คาน และแนวระเบียง บ่งบอกถึงความเข้มแข็งและมั่นคงของโครงสร้าง พร้อมโทนสี Brihten deep – blue และ Brihten deep – red ซึ่งเป็นสีที่สามารถถ่ายทอดอารมณ์เรื้องราวของหญิงสาวที่แอบซ่อนเสน่ห์ไว้ในตัว



เอกสารนี้เป็นเอกสารที่สงวนไว้สำหรับการใช้งานเพื่อการศึกษาเท่านั้น ไม่อนุญาตให้นำไปใช้ประโยชน์ด้านการค้าไม่ว่ากรณีใดๆ ทั้งสิ้น อีกทั้งห้ามมิให้ดัดแปลงเนื้อหาและต้องอ้างอิงถึงเจ้าของเอกสารทุกครั้งที่มีการนำไปใช้

-กรณีศึกษา 2

Silom art hostel Bangkok

ที่ตั้ง 198/19-22 ซอยสีลม 14 ถ.สีลม สุริวงค์ บางรัก กรุงเทพมหานคร 10500

สีลมอาร์ตโฮสเทล เป็นโฮสเทลขนาดเล็ก ที่เหมาะกับนักท่องเที่ยวแบคแพคเกอร์ที่มีงบประมาณจำกัด มีรูปแบบการตกแต่งที่เน้นไปทางศิลปะ โดยเรื่องราวศิลปะที่อยู่ในโฮสเทลแห่งนี้ เป็นเรื่องราวเกี่ยวกับประเทศไทยในปี 2551 ไม่ว่าจะเป็น ปัญหาเรื่องการเมือง เศรษฐกิจ ในเชิงล้อเลียน ใช้สีสันสดใสในการออกแบบตกแต่ง และยังใช้วัสดุเหลือใช้นำมาดัดแปลงเป็นของตกแต่งไม่ว่าจะเป็นผนัง ฝ้า เพอร์นิเจอร์ ล้วนมาจากของเหลือใช้ที่คิดไม่ถึงว่าจะนำมาใช้ต่อ ทำให้เกิดประโยชน์ และยังทำให้เกิดความสวยงามด้วย

Case Study
SAA IMAGINE HOTEL : Decoration

Silom Art Hostel Bangkok

รูปแบบการนำเสนอ

เสนอเนื้อหาที่ชัดเจนและมีเรื่องราวให้สอดคล้องตามจุดต่างๆของโฮสเทล
การออกแบบตกแต่งให้สอดคล้องกับธีมสีลุมอาร์ต
เน้นกลุ่มลูกค้าไปทวนซึกที่มีอายุที่มีงบประมาณจำกัด บรรยากาศภายใน
เป็นกันเอง และเน้นการใช้ภาครวมร่วมกัน

สิ่งที่นำมาใช้

การคิด concept ที่เป็นตัวดำเนินเรื่องราว
บทศิลปะจากสิ่งเหลือใช้มาทำใหม่
ออกแบบตกแต่งภายในที่สอดคล้องกับบท
ศิลปะที่เป็นจุดเด่นของโฮสเทล
ออกแบบเฟอร์นิเจอร์ให้เป็นเรื่องราวของ
โฮสเทล

Saa Imagine Hotel
Ms. Phatphicha Umrat Code 53020143
Faculty of Architecture, Department of Interior Architecture
King Mongkut's Institute of Technology Ladkrabang

17/37

เอกสารนี้เป็นเอกสารที่สงวนไว้สำหรับการใช้งานเพื่อการศึกษาเท่านั้น ไม่อนุญาตให้นำไปใช้ประโยชน์ด้านการค้า
ไม่ว่ากรณีใดๆ ทั้งสิ้น อีกทั้งห้ามมิให้ดัดแปลงเนื้อหาและต้องอ้างอิงถึงเจ้าของเอกสารทุกครั้งที่มีการนำไปใช้

-กรณีศึกษา 3

Kotaro Horiuchi office

ที่ตั้ง เมืองนาโกย่า ประเทศญี่ปุ่น

ออฟฟิสนี้ ใช้กระดาษแก้วสีขาวตกแต่งเป็นพื้นที่ทางเข้าและ exhibition ของออฟฟิส ใช้พื้นที่ของผนังจนถึงเพดาน ใช้กระดาษสีขาวทั้งหมดและ curve ของกระดาษ ต้องการให้ออฟฟิสมีพื้นที่ที่ใช้ทำกิจกรรมร่วมกัน สามารถเป็นทั้งที่ประชุม พักผ่อน รวมถึงจัดนิทรรศการ

SAA IMAGINE HOTEL : Design

Ms. Phatphicha Umat Code 53020143
Faculty of Architecture, Department of Interior Architecture
King Mongkut's Institute of Technology Ladkrabang

Kotaro Horiuchi Office

รูปแบบการนำเสนอ

- ใช้กระดาษแก้วสีขาวตกแต่งผนังกับเพดาน และ exhibition ของออฟฟิส
- ใช้พื้นที่ของผนังจนถึงเพดาน ใช้กระดาษสีขาวทั้งหมดและ curve ของกระดาษ
- ต้องการให้ออฟฟิสพื้นที่ใช้ทำกิจกรรมร่วมกัน สามารถเป็นทั้งที่ประชุม พักผ่อน รวมถึงจัดนิทรรศการ



สิ่งที่นำมาใช้

- การออกแบบพื้นที่ตกแต่งด้วยกระดาษ
- วัสดุที่นำมาใช้ คือกระดาษแก้วสีขาวขุ่น
- การออกแบบไฟ และการซ่อนไฟ

18/37

เอกสารนี้เป็นเอกสารที่สงวนไว้สำหรับการใช้งานเพื่อการศึกษาเท่านั้น ไม่อนุญาตให้นำไปใช้ประโยชน์ด้านการค้า ไม่ว่าจะกรณีใดๆ ทั้งสิ้น อีกทั้งห้ามมิให้ดัดแปลงเนื้อหาและต้องอ้างอิงถึงเจ้าของเอกสารทุกครั้งที่มีการนำไปใช้

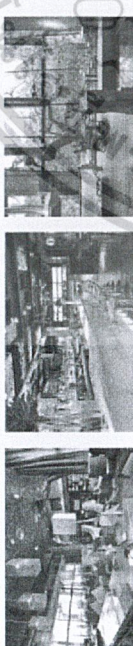
2.2.3 สรุปการนำมาใช้

สถานที่ที่นำมาศึกษา	ข้อดี-ข้อเสีย	สิ่งที่นำมาใช้ในงาน
<p>Siam @ Siam Design Hotel เป็น Industrial-Art Design ใช้วัสดุให้ความแข็งแรง พร้อมทาสี Briteen deep-blue และ Briteen deep-red</p> 	<p>ข้อดี-มีการตกแต่งของวัสดุที่จัดของสามารถดึงกลุ่มลูกค้าที่สนใจในแนวศิลปะ-มีห้องอาหารที่ห้องที่เป็นจุดเด่นดึงดูดลูกค้าให้หันมาสนใจโรงแรมโดยเรียงจากการทานอาหารก่อน</p> <p>ข้อเสีย-การตกแต่งจะให้ความรู้สึกถึงความทันสมัยไม่ใช่ความรู้สึกผ่อนคลายแบบที่ลูกค้าทั่วไปจะชอบ</p>	<p>การออกแบบตกแต่งภายในที่ผสมผสาน ระหว่าง Art gallery และโรงแรมอย่างลงตัว และทำให้อุณหภูมิไม่ไต่หนักไปทางใดทางหนึ่งและสร้างสไตล์การออกแบบที่โดดเด่น ที่เป็นจุดขายของโรงแรม</p>
<p>Silom Art Hostel Bangkok ตกแต่งเป็นทางศิลปะโดยเป็นเรื่องที่เกี่ยวข้องกับประวัติศาสตร์ในปี 255 ใช้สีสรรสดใสในการตกแต่ง ใช้วัสดุเหล็กใช้น้ำตาลดีโนเออ</p> 	<p>ข้อดี-มีเรื่องราวที่ทำให้เอกลักษณ์น่าสนใจกว่าที่อื่นและทำให้อายุการใช้งานของโรงแรมได้รับการส่งเสริมด้วยศิลปะ</p> <p>ข้อเสีย-วัสดุที่รีไซเคิลมีต้นทุนทำเป็นเฟอร์นิเจอร์จะให้ความสวยงามไม่เท่าเฟอร์นิเจอร์จริง</p>	<p>การ Decoratoin สิ่งของเล็กๆน้อยและการใส่ใจในความความคิดสร้างสรรค์ในแต่ละส่วนที่เป็นศิลปะ: และการสร้างเรื่องราวที่น่าสนใจและเป็นตัวดึงดูดเรื่องไวมาศิลปะไปโรงแรมที่แสดง</p>
<p>Ping Nakara Boutique Hotel มีตกแต่งในสไตล์ที่โดดเด่นชัดเจน ตัวแต่รูปลักษณะอาคารงดงามในการตกแต่งภายในแบบโบลีเดียลล่านา</p> 	<p>ข้อดี-ความลงตัวทั้งภายนอกและภายในออกแบบเชิงกายภาพภายนอก การตกแต่งเป็นสัดส่วนแต่คงไว้ความเป็นส่วนตัวของพื้นที่นั้นๆ มีการตกแต่งที่ผสมผสานที่สวยงาม</p> <p>ข้อเสีย-ห้องอาหารอยู่ในบริเวณข้างสะพาน แต่เมื่อถึงฤดูร้อน แสงแดดจะร้อนได้เพราะไม่มีห้องอาหารที่มีเครื่องปรับอากาศ</p>	<p>การสร้างเอกลักษณ์ให้งานออกแบบโดดเด่นและแตกต่างจากโรงแรมอื่นอย่างชัดเจน ใส่ใจรายละเอียดในการออกแบบเล็กๆน้อยๆ และวิธีการจัดการภายในของโรงแรมทุกขนาดสัก ครอบคลุมขนาดพื้นที่ภายในของโรงแรมในแต่ละส่วน</p>

เอกสารนี้เป็นเอกสารที่สงวนไว้สำหรับการใช้งานเพื่อการศึกษาเท่านั้น ไม่อนุญาตให้นำไปใช้ประโยชน์ด้านการค้าไม่ว่ากรณีใดๆ ทั้งสิ้น อีกทั้งห้ามมิให้ดัดแปลงเนื้อหาและต้องอ้างอิงถึงเจ้าของเอกสารทุกครั้งที่มีการนำไปใช้

2.3 ข้อมูลเฉพาะโครงการ

2.3.1 ความหมาย ลักษณะของโรงแรม Art Hotel

Art หมายถึง ศิลปะ ศิลปะเป็นคำที่มีความหมายทั้งกว้างและจำเพาะเจาะจง ทั้งนี้ย่อมแล้วแต่ทัศนคติของแต่ละคนแต่ละสมัยที่จะกำหนดแนวความคิดของศิลปะให้แตกต่างกันออกไป

หรือแล้วแต่ว่าจะมีใคร นำคำว่า "ศิลปะ" นี้ไปใช้ในแวดวงที่กว้างหรือจำกัดอย่างไร ดังพจนานุกรมฉบับราชบัณฑิตยสถาน 2530 กล่าวไว้ว่า ศิลปะ คือ ผลแห่งความคิดสร้างสรรค์ของมนุษย์ที่แสดงออกมาในรูปลักษณะต่าง ๆ ให้ปรากฏซึ่งสุนทรียภาพ ความประทับใจ หรือความสะเทือนอารมณ์ เกิดจากความพากเพียรของมนุษย์ ใช้ทั้งความพยายามและความคิด การจำแนกประเภทของศิลปะ แบ่งออกเป็น 6 ประเภทหลัก ๆ ด้วยกัน ได้แก่ 1. จิตรกรรม (Painting) 2. ประติมากรรม (Sculpture) 3. สถาปัตยกรรม (Architecture) 4. วรรณกรรม (Literature) 5. ดนตรีกรรม (Music) 6. นาฏกรรม (Drama)

“Art hotel” แนวคิดนี้เริ่มต้นจากเริ่มต้นจาก โรงแรมขนาดเล็กที่ใช้เงินทุนไม่มาก แต่ชดเชยด้วยการลงทุนทางด้านความคิดสร้างสรรค์ในการดีไซน์ และการใส่ใจในเรื่องบริการทดแทน จึงเป็นทางออกที่ลงตัวสำหรับเจ้าของเงินทุนรายเล็ก และตอบสนองต่อไลฟ์สไตล์ของนักท่องเที่ยวยุคใหม่ โดยอเมริกาเป็นชาติแรกที่เรียกโรงแรมลักษณะดังกล่าวด้วยคำคุณศัพท์ “บูติก” ในช่วง 5-7 ปีที่ผ่านมา โรงแรมบูติกเพิ่มจำนวนอย่างรวดเร็ว กระจายตัวทั่วทุกมุมโลก และได้รับความนิยมทั่วโลก ทั้งนี้เพราะทัศนคติการแสดง “ตัวตน” ผ่านโรงแรมที่เข้าพักดังกล่าว “you are where you stay” และไลฟ์สไตล์ที่หลากหลายของนักเดินทางจึงเกิดโรงแรมบูติกที่มีความหลากหลาย (โดยเฉพาะเรื่อง การดีไซน์) เพื่อตอบสนองกับไลฟ์สไตล์และ “ตัวตน” ที่แตกต่างของนักเดินทางแต่ละกลุ่ม

แนวคิดของ “บูติก โฮเทล” จากโรงแรมเล็กๆ ถูกขยับเข้าสู่โรงแรมใหญ่ใหญ่ โดยเรียกชื่อใหม่ว่า “อาร์ต โฮเทล (Art Hotel)” การตกแต่งโรงแรมรูปแบบนี้ จำเป็นต้องใช้ความคิดสร้างสรรค์ที่หลากหลาย ดังนั้นการตกแต่งจึงต้องใช้ทั้งออกแบบหรือศิลปินจากหลากหลาย นักพัฒนา และออกแบบตกแต่งโรงแรมชื่อดัง ผู้หนึ่งกล่าวว่า สำหรับผู้ที่ชื่นชอบและเสพย์งานศิลปะ แต่ก่อนคุณอาจจะต้องไปชมงานหรือซิมซั้บความรู้สึกจากพิพิธภัณฑ์หรือหอศิลป์ แต่ทุกวันนี้คุณสามารถที่จะ

เอกสารนี้เป็นเอกสารที่สงวนไว้สำหรับการใช้งานเพื่อการศึกษาเท่านั้น ไม่อนุญาตให้นำไปใช้ประโยชน์ด้านการค้า ไม่ว่าจะกรณีใดๆ ทั้งสิ้น อีกทั้งห้ามมิให้ดัดแปลงเนื้อหาและต้องอ้างอิงถึงเจ้าของเอกสารทุกครั้งที่มีการนำไปใช้

สภาพงานศิลปะ ได้จากการเข้าพักในโรงแรม และที่สำคัญที่นี้ยังสามารถสร้างบรรยากาศ ให้ผู้พักสามารถซึมซับและ เข้าถึงได้มากกว่าการเดินทางเฉยๆ

จากการศึกษา ลักษณะของ Art hotel มี 2 ลักษณะ ใหญ่ ๆ ที่เห็นได้ชัดเจน

1. ลักษณะของ Art hotel เป็นโรงแรมที่จะถูกตกแต่งภายในด้วยการแสดงผลงานศิลปะอย่างสร้างสรรค์ เช่น งานภาพวาด ภาพถ่าย รูปปั้น ของศิลปิน ในยุค ๆ หนึ่ง ที่ผู้ออกแบบต้องการจะเล่าเรื่องราว ประวัติศาสตร์ในยุคสมัยนั้น ๆ บางที่จะจัดเป็น เรื่องราว เดียวกันทั้งหมด หรือบางที่อาจจะมีหลาย ๆ ลายระเอียดของเรื่องราว แบ่งตามชั้น ตามห้อง แล้วแต่เรื่องราวที่จะนำมาเล่า และตามความเหมาะสม

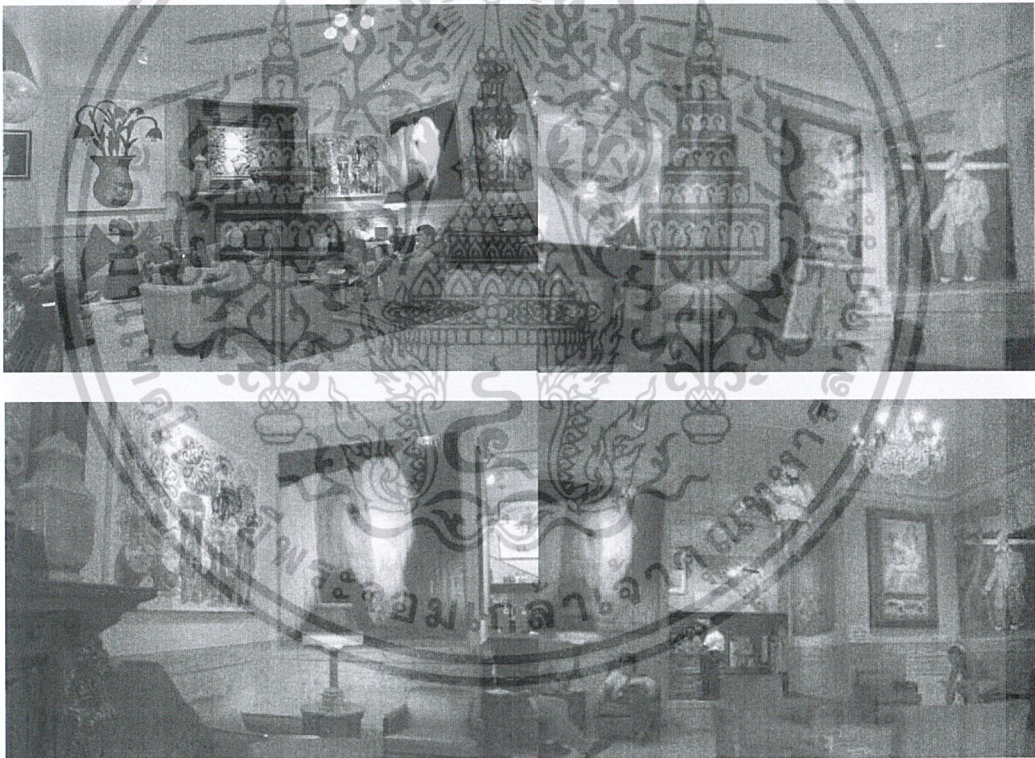

รูปที่ 2.1.1.1 โรงแรม Art hotel (Hotel Chelsea in Newyork)

ประวัติโรงแรม Hotel Chelsea เป็นหนึ่งในโรงแรม Art แรก ๆ ตั้งแต่ยุค 50 และ 60 ตัวโรงแรมที่มีความน่าสนใจเป็นที่ดึงดูดทั้งนักท่องเที่ยว และกลุ่มศิลปิน ศิลปิน ต่าง ๆ นักเขียน หรือแม้กระทั่งนักดนตรี ต่างให้ความสนใจและมาใช้บริการโรงแรมนี้บ่อยครั้ง มีการจ่ายค่าเช่าด้วยการฝาก

เอกสารนี้เป็นเอกสารที่สงวนไว้สำหรับการใช้งานเพื่อการศึกษาเท่านั้น ไม่อนุญาตให้นำไปใช้ประโยชน์ด้านการค้าไม่ว่ากรณีใดๆ ทั้งสิ้น อีกทั้งห้ามมิให้ดัดแปลงเนื้อหาและต้องอ้างอิงถึงเจ้าของเอกสารทุกครั้งที่มีการนำไปใช้

ผลงานศิลปะของพวกเขาไว้ให้แขกที่มาใช้บริการ หรือคนรุ่นหลัง ซึ่งโรงแรมก็นำมาประดับโรงแรมจนถึงทุกวันนี้

2. คือการนำผลงานศิลปะ ในรูปแบบ และแขนงต่าง ๆ มาตกแต่งให้กลายเป็นส่วนหนึ่งของโครงสร้างโรงแรม ทั้งในรูปแบบของ ผนัง กำแพง ผ้าเพดาน พื้น เสา รวมถึงเฟอร์นิเจอร์ องค์ประกอบเหล่านี้ จะทำหน้าที่สร้างบรรยากาศให้โรงแรม Art hotel แตกต่างจากโรงแรมประเภทอื่น ๆ ทำให้ผู้ที่มาใช้บริการสามารถซึมซับ ความรู้สึก เข้าใจในสิ่งที่ผู้ออกแบบต้องการจะสื่อ และเข้าถึงสไตล์ของศิลปะได้อย่างชัดเจนมากยิ่งขึ้น

ข้อมูลจาก <http://www.theguardian.com/travel/gallery/2009/aug/12/art-hotels-world>

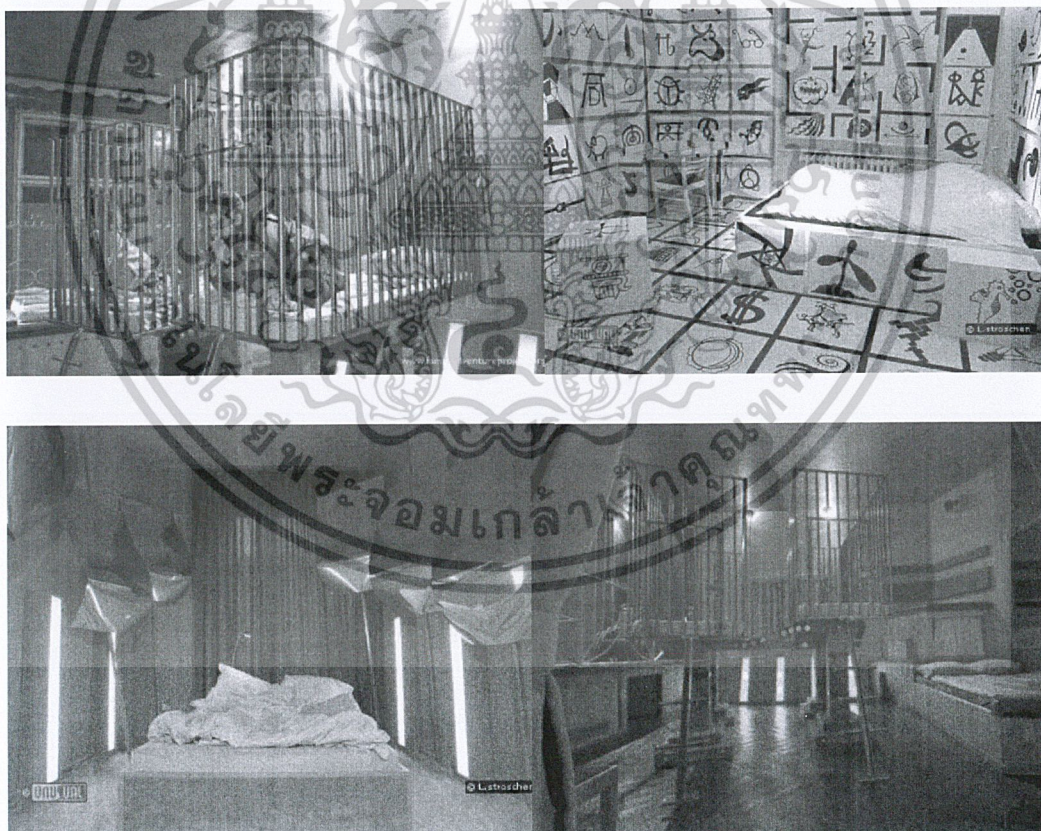

รูปที่ 2.1.1.2 โรงแรม Art hotel (Propeller Island City Lodge)

เอกสารนี้เป็นเอกสารที่สงวนไว้สำหรับการใช้งานเพื่อการศึกษาเท่านั้น ไม่อนุญาตให้นำไปใช้ประโยชน์ด้านการค้าไม่ว่ากรณีใดๆ ทั้งสิ้น อีกทั้งห้ามมิให้ดัดแปลงเนื้อหาและต้องอ้างอิงถึงเจ้าของเอกสารทุกครั้งที่มีการนำไปใช้

ประวัติโรงแรม Propeller Island City Lodge : ในเดือนธันวาคมปี ค.ศ. 1997 นักดนตรีและศิลปินชาวเยอรมันชื่อว่า Lars Storschen ทำธุรกิจให้เช่าห้องพักเพื่อเป็นรายได้เสริมของเขา ด้วยความเบื่อการตกแต่งห้องพักแบบเดิม ๆ เขาจึงตัดสินใจ ตกแต่งห้องพักของเขาให้มีเอกลักษณ์ที่ไม่เหมือนใคร โดยใช้ศิลปะช่วยในการออกแบบตกแต่ง และใช้ชื่อที่ดัดแปลงมาจากนวนิยายของ Jules Verne โรงแรมได้รับความนิยมอย่างแพร่หลาย ถัดมาในปี 1998 Lars Storschen ได้ทำการซื้อพื้นที่ว่างในอาคารเดิม และเริ่มออกแบบอีก 27 ห้อง ตัวโรงแรมเสร็จสมบูรณ์ในเดือน สิงหาคม 2002 ถัดมาในปี 2013 ได้เพิ่มห้องพักเป็น 30 ห้องจนถึงปัจจุบัน



เอกสารนี้เป็นเอกสารที่สงวนไว้สำหรับการใช้งานเพื่อการศึกษาเท่านั้น ไม่อนุญาตให้นำไปใช้ประโยชน์ด้านการค้าไม่ว่ากรณีใดๆ ทั้งสิ้น อีกทั้งห้ามมิให้ดัดแปลงเนื้อหาและต้องอ้างอิงถึงเจ้าของเอกสารทุกครั้งที่มีการนำไปใช้

สรุป โรงแรม Art hotel

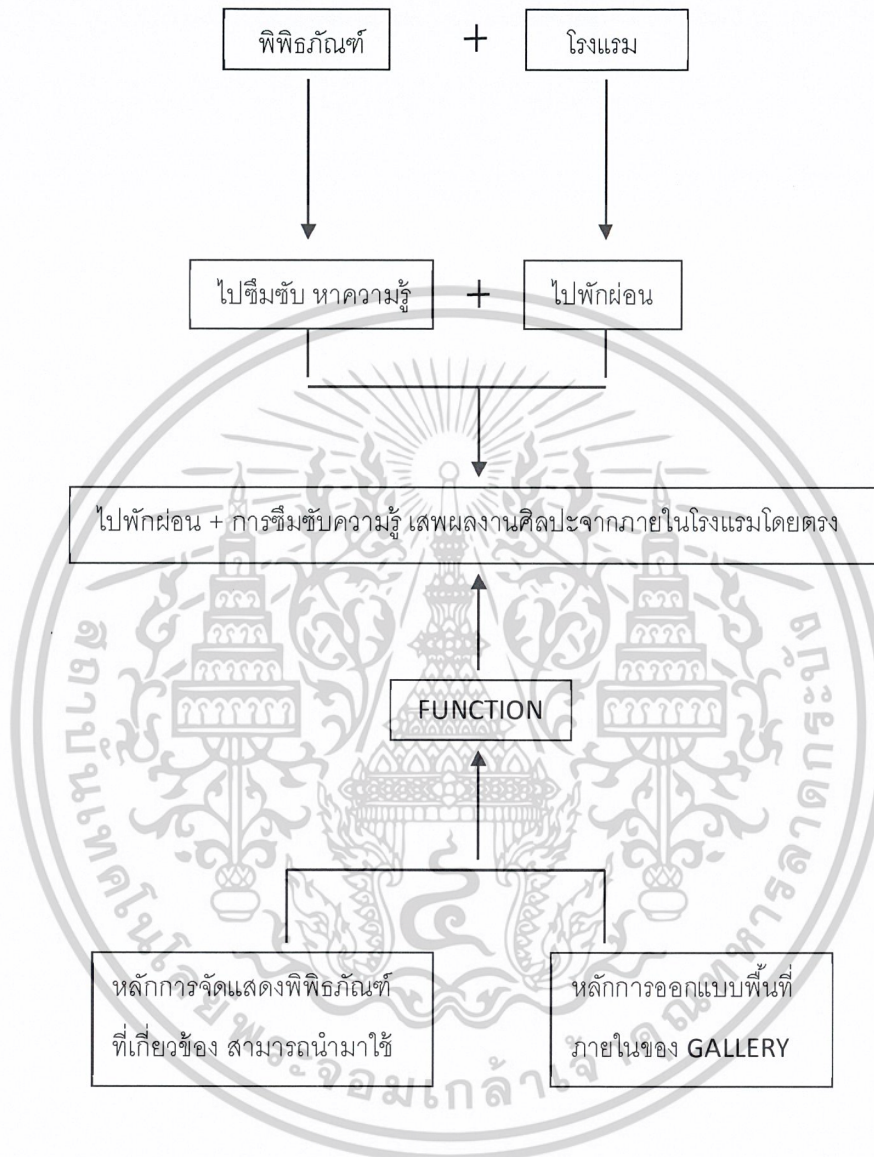

เป็นโรงแรมที่มีรูปแบบการ ตกแต่ง ออกแบบ จัดแสดง ที่เป็นลักษณะของการออกแบบ ตกแต่งภายใน มีแนวทางและเป้าหมายเพื่อเจตนาจะสร้างความเฉพาะเจาะจงลงในการออกแบบ ตกแต่ง แสดงตัวตนที่แตกต่างออกไป โดยปกติ ศิลปะนั้นอยู่รอบ ๆ ตัวของเราอยู่แล้ว แต่หากมี สถานที่ที่ให้บริการทั้งในเรื่องของการพักผ่อน ผสมผสานกับการจัดแสดงผลงานศิลปะในรูปแบบของการออกแบบตกแต่ง ภายใน ทั้งในส่วน Public และ Private เพื่อช่วยสร้างบรรยากาศใหม่ ๆ ภายใน โรงแรมให้มีผ่อนคลาย บรรยากาศแบบกันเอง (Friendly) เกิดการพูดคุยแลกเปลี่ยน (Friendship) การพบปะสังสรรค์ในสังคมใหม่

เอกสารนี้เป็นเอกสารที่สงวนไว้สำหรับการใช้งานเพื่อการศึกษาเท่านั้น ไม่อนุญาตให้นำไปใช้ประโยชน์ด้านการค้า ไม่ว่าจะกรณีใดๆ ทั้งสิ้น อีกทั้งห้ามมิให้ดัดแปลงเนื้อหาและต้องอ้างอิงถึงเจ้าของเอกสารทุกครั้งที่มีการนำไปใช้

2.3.2 ประวัติและความเป็นมาของโครงการ

เชียงใหม่ นับเป็นศูนย์กลางของจังหวัดในภาคเหนือ โดยเฉพาะเรื่องการท่องเที่ยว ที่มีชื่อเสียงเป็นที่รู้จักและได้รับความสนใจจากนักท่องเที่ยวทั้งชาวไทย และต่างประเทศ เนื่องจากความพร้อมของแหล่งท่องเที่ยว ทั้งทางด้านธรรมชาติอันงดงาม ด้านศิลปวัฒนธรรม และประเพณีของชาวเชียงใหม่ที่เป็นเอกลักษณ์น่าประทับใจ และความพร้อมในเรื่องสถานที่พักและบริการด้านการท่องเที่ยวต่างๆ ที่หลากหลาย เป็นที่ดึงดูดคนมาท่องเที่ยวนับล้านคนในแต่ละปี

เมื่อได้ชื่อว่าเป็นเมืองแห่งการท่องเที่ยว ธุรกิจการโรงแรมที่เคยเป็นเพียงการให้บริการด้านสถานที่พัก ควรจะเป็นทางเลือก ประสบการณ์ใหม่ที่น่าสนใจ ไม่แพ้การเดินทางท่องเที่ยวไปในสถานที่ต่างๆ ในหลายๆ ครั้งที่โรงแรมกลายเป็นหนึ่งในจุดหมายในการเดินทางมาท่องเที่ยว ทั้งหมดนี้เกิดขึ้นได้ด้วยการออกแบบตกแต่งอย่างสร้างสรรค์ นอกจากดีไซน์จะสร้างเอกลักษณ์และมูลค่าเพิ่มให้กับโรงแรม ยังเป็นเครื่องมือประชาสัมพันธ์โรงแรมได้ เป็นอย่างดี เพราะดีไซน์ที่แตกต่างทำให้โรงแรมโดดเด่นเป็นที่สังเกต จดจำ และกระตุ้นให้คนที่ชื่นชอบคอนเซ็ปต์การดีไซน์อยากเข้ามาทดลองพัก ขณะเดียวกันดีไซน์ของโรงแรมก็สะท้อนบุคลิก โลโก้สไตล์ และ “ตัวตน” ของผู้มาพัก ตัวอย่างเช่น บูทีค โฮเทล นอกจากการเป็นที่พักแล้ว ยังเป็นสถานที่ที่รวบรวม โลโก้สไตล์ และ “ตัวตน” สร้างมาเพื่อกลุ่มลูกค้า ที่มีความชื่นชอบ และสนใจในเรื่องราวและการตกแต่งของโรงแรมนั้นๆ

กระดาษเป็นหนึ่งในวัสดุที่เปราะบางมากอย่างหนึ่งที่สามารถใช้ในงานศิลปะ และยังเป็นวัสดุที่สามารถพลิกแพลงได้สูงและเหมาะที่จะนำไปใช้เป็นแบบจำลองต่างๆ คนส่วนใหญ่อาจจะมองว่ากระดาษเป็นวัสดุที่ธรรมดา น่าเบื่อ ซึ่งที่จริงแล้วกระดาษสามารถประยุกต์ให้เกิดความสร้างสรรค์จากรูปแบบที่น่าอัศจรรย์ด้วยงานศิลปะจากกระดาษ ด้วยเทคนิคจากกระดาษสามารถทำได้หลายอย่าง เช่น งานพับงานม้วนหรือการฉีกด้วยมือ งานแกะสลักหรือการตัดด้วยกรรไกร เลเซอร์ หรือมีดกระดาษสามารถปรับเปลี่ยนได้หลายทางจากกับเทคนิคที่นำมาประกอบ งานศิลปะเหล่านี้ต่างเกิดจากวัสดุในชีวิตประจำวันรอบๆตัวที่สามารถสร้างออกมาเป็นงานศิลปะแบบ สองมิติและสามมิติ รวมถึงการสร้างทัศนียภาพที่รายล้อมด้วยงานศิลปะ

เอกสารนี้เป็นเอกสารที่สงวนไว้สำหรับการใช้งานเพื่อการศึกษาเท่านั้น ไม่อนุญาตให้นำไปใช้ประโยชน์ด้านการค้าไม่ว่ากรณีใดๆ ทั้งสิ้น อีกทั้งห้ามมิให้ดัดแปลงเนื้อหาและต้องอ้างอิงถึงเจ้าของเอกสารทุกครั้งที่มีการนำไปใช้

ทั้งนี้ เป็นเหตุผลที่เลือกพื้นที่บริเวณสี่แยก ที่ถนนสาย 1006 ตัดกับสาย 1014 ซึ่งเป็นสี่แยก บ่อสร้างทางเข้าถนนเส้นที่เป็นแหล่งท่องเที่ยวของบ่อสร้างที่มีชื่อเสียงเรื่องการผลิตกระดาษสาและจะ เต็มไปด้วยร้านค้าขายร่มเรียงรายกันตลอดเส้นทาง รวมถึงศูนย์หัตถกรรมร่มบ่อสร้าง บริเวณ ตำบลต้นเปา อำเภอสันกำแพง ที่เป็นที่ยอมรับของเหล่านักท่องเที่ยวทั้งในและต่างประเทศ มาเป็นที่ตั้ง โครงการ อาณาสา อาร์ต โฮเทล ที่เป็นทั้งสถานที่พักผ่อนและท่องเที่ยวเชิงศิลปะ จึงเหมาะกับการตั้ง โครงการนี้

2.3.3 เอกลักษณ์ของโครงการ

-ตราสัญลักษณ์องค์กร (Logo)

Saa Imagine Hotel Logo



เอกสารนี้เป็นเอกสารที่สงวนไว้สำหรับการใช้งานเพื่อการศึกษาเท่านั้น ไม่อนุญาตให้นำไปใช้ประโยชน์ด้านการค้า ไม่ว่ากรณีใดๆ ทั้งสิ้น อีกทั้งห้ามมิให้ดัดแปลงเนื้อหาและต้องอ้างอิงถึงเจ้าของเอกสารทุกครั้งที่มีการนำไปใช้

-งานบริการของโรงแรม (Service)



SAA IMAGINE HOTEL

Project facilities



Saa Imagine Hotel
Ms. Phatphicha Ummat Code 53020143
Faculty of Architecture, Department of Interior architecture
King Mongkut's Institute of Technology Ladkrabang



เอกสารนี้เป็นเอกสารที่สงวนไว้สำหรับการใช้งานเพื่อการศึกษาเท่านั้น ไม่อนุญาตให้นำไปใช้ประโยชน์ด้านการค้า
ไม่ว่ากรณีใดๆ ทั้งสิ้น อีกทั้งห้ามมิให้ดัดแปลงเนื้อหาและต้องอ้างอิงถึงเจ้าของเอกสารทุกครั้งที่มีการนำไปใช้

2.3.4 อัตรากำลังของโครงการ

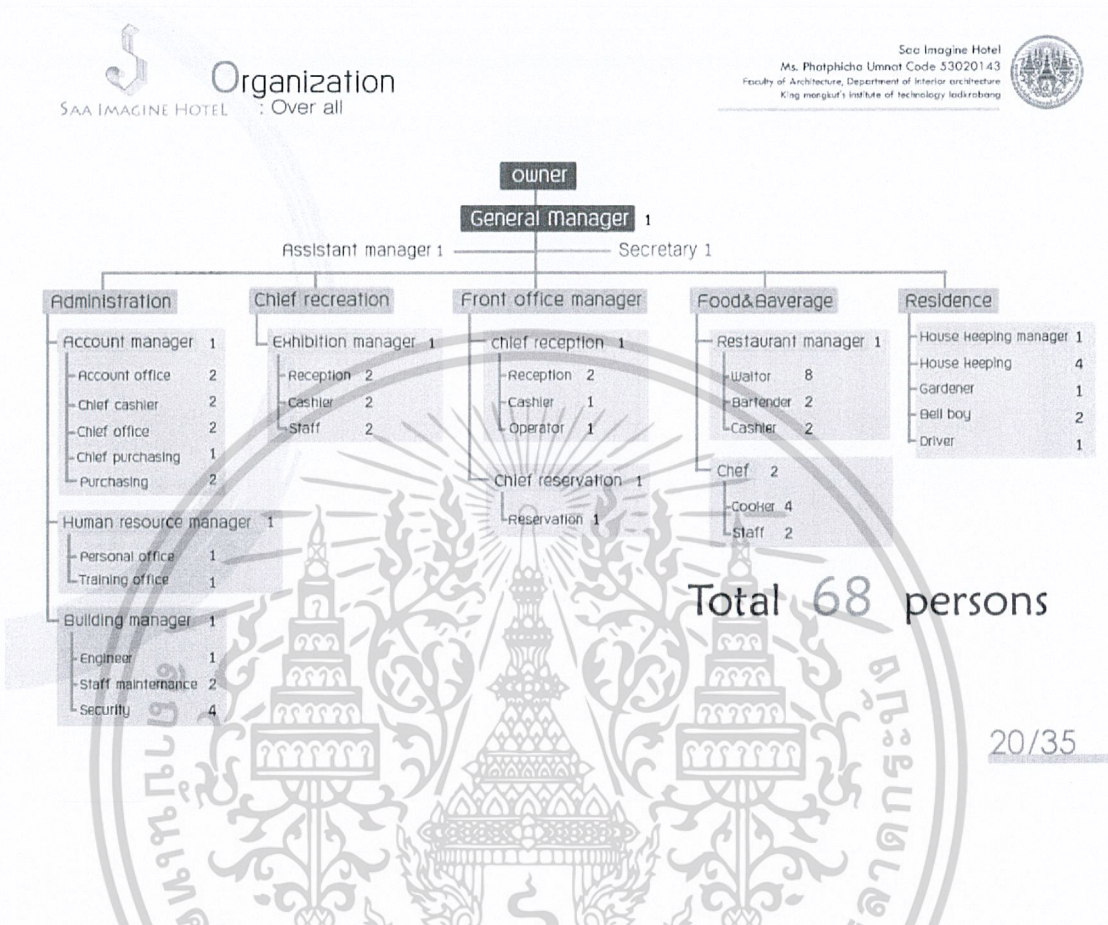

2.3.5 การศึกษาสภาพแวดล้อมภายในและวัสดุ

4.1 สภาพแวดล้อมทางกายภาพของโครงการ

ทางเข้าโรงแรม

ทางเข้าโรงแรมเป็นส่วนที่สำคัญมาก สามารถบ่งบอกถึงรูปแบบและระดับการให้บริการของโรงแรมนั้นได้เป็นอย่างดีว่าเป็นโรงแรมประเภทใด บริการอยู่ในระดับไหน ลักษณะทางเข้าโรงแรม มักทำเป็นมาตรฐานสากล โดยสามารถมองเป็นทางเข้าให้ได้ชัดเจน มองเห็นบรรยากาศภายในได้ จากทางเข้าสัญจรไปถึงส่วนต้อนรับโดยตรง และมีกำหนดมุมมองภายในอาคารได้ดีที่สุด การกำหนดและการตกแต่งทางสัญจรควรทำอย่างตรงไปตรงมา เพื่อให้แขกที่มาพักสามารถเข้ามาในโรงแรมได้อย่างสะดวกสบาย ลาดถนนหน้าทางเข้าควรกว้างไม่ต่ำกว่า 5.5 เมตร ทางเข้าที่มีบันไดอาจดูดีแต่ไม่สะดวกในการย้ายสัมภาระ ต้องมีทางลาด สำหรับขนกระเป๋าเข้าออก โดยควร มีขนาด

เอกสารนี้เป็นเอกสารที่สงวนไว้สำหรับการใช้งานเพื่อการศึกษาเท่านั้น ไม่อนุญาตให้นำไปใช้ประโยชน์ด้านการค้าไม่ว่ากรณีใดๆ ทั้งสิ้น อีกทั้งห้ามมิให้ดัดแปลงเนื้อหาและต้องอ้างอิงถึงเจ้าของเอกสารทุกครั้งที่มีการนำไปใช้

1:10 เป็นอย่างมาก นอกจากนั้นยังสามารถจัดทางเข้ารองรับเป็นทางเข้าสู่ภัตตาคาร และห้องจัดเลี้ยง โดยเชื่อมต่อกับโถงพักคอย ส่วนต้อนรับ และ ล็อบบี้เลาจน์ได้

การออกแบบของค์ประกอบต่างๆ ต้องให้ความสะดวกสบายแก่แขกที่มาพักและใช้บริการต่างๆ ได้อย่างดีที่สุด แบ่งได้ดังนี้

- 1.ป้องกันแดด และฝน
- 2.การจัดแสง
- 3.ประตูทางเข้า
- 4.โถงทางเข้า
- 5.ประตูอัตโนมัติ
- 6.ตะแกรง และบานม้วน
- 7.ชั้นบันได

1.ป้องกันแดด และฝน

สามารถป้องกันด้วยการทำแผงยื่นออกไปในลักษณะกำบังหลังคา ซึ่งจะครอบคลุมถึงทางเดิน และที่จอดรถรับส่งหน้าทางเข้าใหญ่ โดยสามารถป้องกันแดด ฝน ที่สร้างความลำบากให้แก่ผู้ที่มาพัก ในการเข้าโรงแรม

2 การจัดแสง

มีความจำเป็นอย่างยิ่งในการให้ความสะดวกสบายแก่แขกที่มาพักโดยการให้ความสว่างโดยเน้นทางเข้าแสดงถึงการตกแต่งภายในและให้ความปลอดภัยแก่ผู้มาใช้บริการ การให้แสงสว่างส่วนทางเข้ามีดังนี้

- 2.1การให้แสงแก่ป้าย หรือ สัญลักษณ์
- 2.2การให้แสงแก่ทางเข้าออก เหนือมาน หรือกระจก
- 2.3การให้แสงแก่แผงยื่นโดยรอบ
- 2.4การให้แสงบริเวณส่วนจอดรถรับส่ง

การให้แสงสว่างนี้ต้องเน้นความอบอุ่นเป็นกันเอง และบ่งบอกถึงการต้อนรับ ดังนั้นหลอดไฟที่

ใช้ควรเป็นหลอดไฟมีไส้ โดยให้แสงจากทางเข้า คำนึงถึงระดับสายตาของคนเข้าออก

เอกสารนี้เป็นเอกสารที่สงวนไว้สำหรับการใช้งานเพื่อการศึกษาเท่านั้น ไม่อนุญาตให้นำไปใช้ประโยชน์ด้านการค้า ไม่ว่าจะกรณีใดๆ ทั้งสิ้น อีกทั้งห้ามมิให้ดัดแปลงเนื้อหาและต้องอ้างอิงถึงเจ้าของเอกสารทุกครั้งที่มีการนำไปใช้

3. ประตูทางเข้า

ประตูทางเข้ามี 3 แบบ

3.1 ประตูหมุนตรงกลาง อาจหมุนด้านเดียวหรือสองด้าน

3.2 บายสวิง อาจเป็นบานเดียว บายเปิดคู่ หรืออัตโนมัติ

3.3 ประตูบายเลื่อน ส่วนใหญ่มักเป็นอัตโนมัติ

ในปัจจุบันนี้มีประตูแบบบายสวิงมีพนักงานต้อนรับคอยเปิดปิดให้แก่แขกกำลังเป็นที่นิยมและควรทำในโรงแรมใหญ่ เพื่อสร้างความประทับใจครั้งแรก ซึ่งสะท้อนถึงการบริการชั้นสูงในโรงแรม

ขนาดประตูทางเข้าบานหนึ่งๆนั้นความกว้าง 900 มิลลิเมตร ซึ่งเพียงพอ สำหรับคนหนึ่งคนถือกระเป๋า 2 ใบ หรือรถเข็นกระเป๋าสามารถผ่านได้อย่างสบาย

ศึกษางานระบบที่มีผลต่อการตกแต่งภายใน

ระบบในอาคารที่มีผลต่อการตกแต่งภายใน

1. ระบบปรับอากาศและหมุนเวียนอากาศ

ปัจจุบันการควบคุมสภาพอากาศในอาคารแบ่งออกได้ตามขนาดของเครื่องปรับอากาศและระบบการจ่ายความเย็นและระบายความร้อนอธิบายได้ดังนี้

4.1.1 แบ่งตามขนาดของเครื่องปรับอากาศ

1.1.1 unit type, package type คือทั้งระบบจะอยู่ในเครื่องเดียวกัน โดยมีขนาดเล็ก ราคาถูก สะดวกในการติดตั้ง แต่ไม่เหมาะกับอาคารขนาดใหญ่ เนื่องจากมีเสียงรบกวน มีขีดจำกัดในการทำงาน อายุการใช้งานสั้น และไม่มีการถ่ายอากาศภายในและภายนอกอาคาร

1.1.2 split type เป็นเครื่องปรับอากาศขนาดกลาง แยกออกเป็น 2 ส่วน ส่วนหนึ่งอยู่ในห้องเรียกว่า fan coil unit และส่วนภายนอกเรียก condensing unit เนื่องจากมีข้อจำกัดประสิทธิภาพการทำงาน ระหว่างส่วนในและส่วนนอกไม่เกิน 15-25 เมตร หรือระดับไม่เกิน 3 ชั้น ไม่เหมาะกับอาคารใหญ่

1.1.3 central unit ระบบปรับอากาศขนาดใหญ่แยกเป็น 3 ส่วน คือ

- centrifugal machine ประกอบด้วยส่วนทำงาน เป็นตัวกลางในการจ่ายความร้อนและ

ระบายความเย็นในระบบอื่น

เอกสารนี้เป็นเอกสารที่สงวนไว้สำหรับการใช้งานเพื่อการศึกษาเท่านั้น ไม่อนุญาตให้นำไปใช้ประโยชน์ด้านการค้าไม่ว่ากรณีใดๆ ทั้งสิ้น อีกทั้งห้ามมิให้ดัดแปลงเนื้อหาและต้องอ้างอิงถึงเจ้าของเอกสารทุกครั้งที่มีการนำไปใช้

- air handing แบ่งเป็น 2 แบบ คือ

1. air handing ใช้เป่าลมผ่าน coil เย็น นำอากาศเข้าสู่ห้องโดยตรง

2. air handing ใช้เป่าลมผ่าน coil เย็นและนำลมเย็นผ่านเข้าช่องท่อแล้วกระจายไปยังส่วนต่างๆของอาคาร

- cooling tower unit หรือ condensing unit เป็นตัวถ่ายเทความร้อนและส่งความเย็นให้ centrifugal machine

1.2 แบ่งระบบปรับอากาศตามระบบจ่ายความเย็นและรักษาความร้อน

1.2.1 all air system เป็นระบบจ่ายและระบายความร้อนด้วยอากาศ ถ้าเป็นระบบ central unit ความเย็นจะถูกส่งไปตามท่อและมักใช้กับห้องใหญ่ มีห้องเพียงห้องเดียวต้องการความคุมการจ่ายอากาศเย็นทั่วบริเวณ

1.2.2 all water system เป็นระบบจ่ายความเย็นและระบายความร้อนโดยใช้น้ำโดยมากเป็น central unit น้ำเย็นจะถูกส่งไปตามท่อซึ่งเดินเป็นวงผ่านห้องต่างๆ แต่ละห้องจะมี fan coil unit สำหรับพัฒนาความเย็นเข้าไปในห้อง ห้องไหนไม่ใช้งานก็สามารถปิด fan coil ได้เป็นส่วนๆทำให้ควบคุมความเย็นได้เป็นขั้นๆ และยังควบคุมความเย็นได้เป็นห้องๆด้วย

all water system แบ่งเป็น 2 ลักษณะ

1.2.2.1 นำความเย็นด้วยน้ำและระบายความร้อนด้วยอากาศ

1.2.2.2 จ่ายความเย็นด้วยอากาศและระบายความร้อนด้วยน้ำ

1.2.3 direct refrigerant system นำความเย็นจากน้ำยาโดยตรง ส่วนใหญ่ใช้ในระบบปรับอากาศขนาดเล็ก

ระบบปรับอากาศมีความจำเป็นมากต่อการบริการ เพื่อความสะดวกสบายของผู้ใช้อาคาร โดยเฉพาะอาคารขนาดใหญ่ ระบบปรับอากาศมีบทบาทในการควบคุมอุณหภูมิให้คงที่ ในระดับความสบายของผู้ใช้อาคาร ทั้งยังช่วยป้องกันเสียงจากภายนอกและภายในอาคารได้ด้วย ขณะเดียวกันระบบหมุนเวียนอากาศภายในโครงการนั้นต้องสนองความต้องการด้านประโยชน์ใช้สอย และ ความต้องการอื่นๆพร้อมทั้งความเหมาะสมในการออกแบบ

เอกสารนี้เป็นเอกสารที่สงวนไว้สำหรับการใช้งานเพื่อการศึกษาเท่านั้น ไม่อนุญาตให้นำไปใช้ประโยชน์ด้านการค้า ไม่ว่าจะกรณีใดๆ ทั้งสิ้น อีกทั้งห้ามมิให้ดัดแปลงเนื้อหาและต้องอ้างอิงถึงเจ้าของเอกสารทุกครั้งที่มีการนำไปใช้

1.3 ระบบปรับอากาศและจ่ายความเย็น

1.3.1 ส่วนห้องพัก (Guest Room) ใช้ระบบปรับอากาศ central unit แบบ all water system จ่ายความร้อนโดยใช้ fan coil เป่าลมเย็นสู่ห้องพักโดยตรง

1.3.2 ส่วนที่เป็นสาธารณะ เช่น โถงโรงแรม ห้องประชุม จัดเลี้ยง ภัตตาคาร ใช้ระบบปรับอากาศ central unit แบบ all water system คือจ่ายความเย็นโดยใช้ air handing unit เป่าลมเย็นไปตามท่อในส่วนที่ต้องการปรับอากาศ

การพิจารณาความเย็น

- ต้องกระจายลมเย็นทั่วทั้งห้อง
- ความเร็วของลมต้องสม่ำเสมอ
- ต้องไม่มีลมที่เป่าเป็นจุด

1.4 ลักษณะตัวจ่ายลม

ที่ใช้ในโครงการแบ่งเป็น 2 แบบคือ

1.4.1 จ่ายลมจากเพดาน (Ceiling Diffuser) ส่วนใหญ่จะมีลักษณะเป็นวงกลม สีเหลี่ยมจัตุรัส และสี่เหลี่ยมผืนผ้า

ข้อดี สามารถกระจายความเย็นได้ทั่วถึง

ข้อเสีย เปลืองช่องว่างเหนือเพดาน

1.4.2 การจ่ายลมจากผนัง การจ่ายลมในแนวผนัง หัวจ่ายเรียกว่า grill ลักษณะการจ่ายจากด้านในอาคารออกสู่ด้านนอกเพื่อความร้อนจากภายนอกจะเข้ามาได้น้อยๆ

ข้อดี สามารถทำให้ห้องเพดานสูงได้ เพราะไม่มี duct ceiling

ข้อเสีย การจ่ายความเย็นอาจถูกรบกวนจาก solar heat gain

สรุป ลักษณะการจ่ายลมเย็นภายในห้องพักแขก จะใช้แบบ wall diffuser หรือแบบ ceiling diffuser อย่างใดอย่างหนึ่งหรือทั้ง 2 อย่างรวมกัน แล้วแต่ความเหมาะสมและการออกแบบ

เอกสารนี้เป็นเอกสารที่สงวนไว้สำหรับการใช้งานเพื่อการศึกษาเท่านั้น ไม่อนุญาตให้นำไปใช้ประโยชน์ด้านการค้า ไม่ว่าจะกรณีใดๆ ทั้งสิ้น อีกทั้งห้ามมิให้ดัดแปลงเนื้อหาและต้องอ้างอิงถึงเจ้าของเอกสารทุกครั้งที่มีการนำไปใช้

1.5 ลักษณะของท่อจ่ายลม

โดยทั่วไปเป็นลักษณะของท่อสี่เหลี่ยม แต่ท่อจ่ายลมที่ดีควรเป็นทรงกระบอก แต่ไม่เป็นที่นิยมเพราะมีราคาแพงและเปลืองช่องว่างเหนือเพดาน สัดส่วนของท่อลมในด้านกว้างต่อด้านยาวเป็น 1:6 ขึ้นไป

วัสดุที่ใช้ทำท่อจ่ายลมเย็น ได้แก่ แผ่นเหล็กกัลวาไนซ์ พีวีซีและไฟเบอร์กลาส ซึ่งสามารถทำหน้าที่เป็นฉนวนกันความร้อน-เย็นกันเสียงและทนต่อแรงลมภายในท่อ ซึ่งมีความเร็วสูงประมาณ 15-25 เมตร/วินาที

1.6 ระบบดูดอากาศกลับและระบบหมุนเวียนอากาศ

1.6.1 ส่วนห้องพัก ใช้ระบบจ่ายความเย็นโดยใช้ fan coil unit เป่าลมเย็นเข้าสู่ห้องพัก ระบบหมุนเวียนอากาศกระทำโดยการดูดอากาศภายในห้องเข้าสู่ fan coil unit โดยตรง

1.6.2 ส่วนที่เป็นสาธารณะ ที่ใช้ air handing unit เป่าลมเย็นไปตามท่อ จะใช้ระบบหมุนเวียนอากาศบนใช้ท่อดูดอากาศกลับ ซึ่งเป็นระบบที่มีประสิทธิภาพมากและสามารถติดตั้งไว้ภายในห้องน้ำ และดูดกลิ่นของห้องน้ำออกไปด้วย

การหมุนเวียนของอากาศกระทำเพื่อให้ระบบการจ่ายลมเย็นสามารถทำงานได้ และนอกจากนี้ยังเป็นระบบที่ช่วยให้ภายในห้องเกิดอากาศบริสุทธิ์เข้ามาแทนที่อากาศที่หมุนเวียนในห้อง ซึ่งระบบการหมุนเวียนนี้แบ่งเป็น 4 ประเภท

ระบบที่ 1 เป็นระบบหมุนเวียนอากาศที่มีประสิทธิภาพ แต่สิ้นเปลืองค่าใช้จ่ายมากเพราะมีท่อสำหรับดูดอากาศกลับ

ระบบที่ 2 ต้องเตรียมพื้นที่เหนือเพดาน โดยใช้ช่องว่างเหนือเพดานทั้งหมดสำหรับการดูดอากาศกลับ ลักษณะอาคารถูก sealไม่ให้มีรอยรั่ว

ระบบที่ 3 ใช้ corridor เป็น air return duct ในตัว โดยทำประตูให้เป็น grill การหมุนเวียนอากาศระบบนี้ทำให้เกิดความประหยัด

ระบบที่ 4 ใช้ตัวอย่าง pan room เป็น grill ในตัวเป็นระบบที่มีราคาถูกแต่มีเสียงดังและบริเวณที่ทำการเป่าแรงกว่าที่อื่นๆ

เอกสารนี้เป็นเอกสารที่สงวนไว้สำหรับการใช้งานเพื่อการศึกษาเท่านั้น ไม่อนุญาตให้นำไปใช้ประโยชน์ด้านการค้า ไม่ว่าจะกรณีใดๆ ทั้งสิ้น อีกทั้งห้ามมิให้ดัดแปลงเนื้อหาและต้องอ้างอิงถึงเจ้าของเอกสารทุกครั้งที่มีการนำไปใช้

4.1.2.ระบบรักษาความปลอดภัยและอัคคีภัย

2.1ระบบแจ้งเหตุ

2.1.1 ระบบท่อน้ำแรงดันและสายสูบลม ในส่วนของทางเดิน ห้องพักและบริเวณทั่วไป

2.2.2 ระบบสปริงเกอร์ ใช้ระบบสปริงเกอร์แบบ wet pipe เป็นระบบที่ท่อน้ำมีแรงดันตลอดเวลาเมื่อเกิดเพลิงไหม้ความร้อนจะกระตุ้นกลไกให้หัวสปริงเกอร์เปิด และน้ำที่มีแรงดันสูงจะพ่นกระจายลงมาติดในส่วนหลักของโรงแรม

2.2.3 ระบบก๊าซ ใช้ระบบก๊าซแอลอน1301ซึ่งมีคุณสมบัติหยุดปฏิกิริยาลูกโซ่ของระบบการเผาไหม้จากโมเลกุลหนึ่งใน 10 วินาทีเป็นก๊าซเหลว ไม่อันตรายต่อคน และมีประสิทธิภาพมากเท่ากับห้องที่ไม่สามารถดับไฟโดยใช้น้ำ

2.2.4 เครื่องมือผจญเพลิง ดับเพลิงที่เคลื่อนที่ได้ติดตั้งอยู่รวมกัน สายสูบลมและท่อน้ำ ระบบท่อน้ำแรงดัน รวมเป็นหนึ่งทุกระยะ20เมตร

2.2.5 ระบบน้ำดับเพลิง ใช้น้ำจากระบบน้ำใช้ โดยมีการสำรองระดับน้ำเอาไว้ใช้เพื่อการดับเพลิง นอกจากนี้ยังมีปั้มน้ำฉุกเฉินที่สามารถทำงานได้โดยใช้ไฟฟ้า และน้ำมันดีเซลเพื่อให้สามารถทำงานได้ในกรณีฉุกเฉิน

4.1.3.ระบบอุปกรณ์พิเศษ

3.1ระบบการติดต่อสื่อสารภายในและภายนอกทางอิเล็กทรอนิกส์

3.1.1ระบบโทรศัพท์ของโครงการ

ระบบโทรศัพท์ของโครงการเลือกใช้แบบ PABX (private automatic branch exchange) เพราะเป็นระบบที่ติดต่อระหว่างภายนอกและภายในหรือภายในกับภายนอก โดยผ่านเครื่องอัตโนมัติหรือพนักงานต่อสาย ซึ่งสามารถต่อได้มากกว่า 50 คู่ สายทำให้เหมาะกับธุรกิจโรงแรมมากกว่าระบบอื่น ๆ ซึ่งแบ่งออกเป็น ส่วน ๆ คือ

- ส่วนที่พักแขก
- ส่วนบริหาร
- ส่วนบริการ

อาจเพิ่มสายโทรศัพท์สายตรงเพื่อความสะดวกในเหตุฉุกเฉิน เอกสารนี้เป็นเอกสารที่สงวนไว้สำหรับการใช้งานเพื่อการศึกษาเท่านั้น ไม่อนุญาตให้นำไปใช้ประโยชน์ด้านการค้า ไม่ว่าจะกรณีใดๆ ทั้งสิ้น อีกทั้งห้ามมิให้ดัดแปลงเนื้อหาและต้องอ้างอิงถึงเจ้าของเอกสารทุกครั้งที่มีการนำไปใช้

- ลิฟท์
- ห้องเครื่องลิฟท์
- ห้องวิศวกรรมเครื่องกล
- ครีว
- ห้องควบคุม

ส่วนโทรศัพท์สาธารณะติดตั้งตามตำแหน่งต่างๆ

- โถง
- ส่วนพักผ่อนสาธารณะ
- ห้องพนักงาน

3.1.2 ระบบโทรศัพท์และอุปกรณ์ติดต่ออื่นๆ

ระบบโทรศัพท์เป็นอุปกรณ์การพิมพ์ซึ่งสามารถติดต่อได้โดยตรงจากผู้ส่งถึงผู้รับอุปกรณ์การพิมพ์ที่รวมทุกอย่างขนาดประมาณ 1000 มม. X 7.00 มม. โทรศัพท์วงจรปิดติดตั้งเพื่อรักษาความปลอดภัยมีขีดจำกัดในเรื่องความสว่าง การให้แสงสว่างก็จะต้องมีการป้องกันด้วย

3.2 อุปกรณ์อิเล็กทรอนิกส์อื่นๆ

3.2.1 ระบบประชาสัมพันธ์และบริการตาสาย

ประกอบด้วยตัวกระจายเสียง เครื่องรับวิทยุ เครื่องเล่นแผ่น เทป ลำโพง ซึ่งจะติดตั้งตามส่วนต่างๆ ระบบนี้มีวงจรไมโครโฟนติดอยู่เพื่อช่วยในเรื่องของการประชาสัมพันธ์ แบ่งออกเป็น

- การทำงานโดยทั่วไปครอบคลุมส่วนของที่พัก
- การทำงานเฉพาะเขต เช่นห้องสัมมนา ห้องจัดเลี้ยงอื่นๆ

ระบบ	ส่วนผู้พัก	ส่วนพนักงาน
ทั่วไป	ห้องโถง, LOBBY LOUGE, BAR, โถงลิฟท์, ภัตตาคาร	ห้องพักพนักงาน, ส่วนบริหาร, ส่วนทำงานอื่น ๆ
เฉพาะส่วน	ห้องจัดเลี้ยง, ส่วนพักผ่อน, สระว่ายน้ำ	

เอกสารนี้เป็นเอกสารที่สงวนไว้สำหรับการใช้งานเพื่อการศึกษาเท่านั้น ไม่อนุญาตให้นำไปใช้ประโยชน์ด้านการค้าไม่ว่ากรณีใดๆ ทั้งสิ้น อีกทั้งห้ามมิให้ดัดแปลงเนื้อหาและต้องอ้างอิงถึงเจ้าของเอกสารทุกครั้งที่มีการนำไปใช้

ลำโพงอาจติดตั้งไว้ในตู้ เสา เตะดาน ให้กลมกลืนกับการตกแต่ง

3.2.2 ระบบวิทยุและโทรทัศน์

การรับและแพร่ภาพขึ้นอยู่กับพื้นที่ โดยประกอบด้วยสายอากาศหลัก เครื่องขยายสัญญาณ และเครื่องกระจายสัญญาณ โทรทัศน์วงจรปิดเชื่อมต่อกับเครื่องรับโดยระบบ VHF ต้องเป็นสายอากาศเดี่ยวเพราะตั้งใจกลางกรุงเทพมหานคร

3.2.3 ระบบรับส่งเอกสาร

เครื่องมือที่ใช้ติดตั้งเอกสาร บัญชีใบส่ง หรืออื่นๆ มีแนวโน้มที่จะใช้อุปกรณ์อิเล็กทรอนิกส์มากขึ้น

3.2.4 ระบบคอมพิวเตอร์

ส่งข้อมูลอิเล็กทรอนิกส์มีจอภาพแทนพิมพ์สารมานำข้อมูลที่บันทึกไว้มาใช้ได้ตลอดเวลาการส่งข้อมูลแน่นอนและรวดเร็วมากกว่าการส่งข้อมูลแบบระบบอื่นๆ

3.3 อุปกรณ์พิเศษที่ช่วยในการประหยัดพลังงาน

3.3.1 อุปกรณ์ควบคุมการทำงานของเครื่องปรับอากาศ

เครื่องปรับอากาศทำงานภายใต้การทำงานของ MICROPROCESSOR โดยมี CAROLIC COMPUTER เป็นตัววัดปริมาณน้ำเย็นและส่งผ่านไปที่ PARAMTRIC SEQUENCE CONTROLLER เป็นตัวกำหนด CHILLER ให้ทำงานเหมาะสมกับความต้องการของระบบห้องรับแขกยังมีเครื่องปรับอากาศอุณหภูมิของลมให้เหมาะกับอุณหภูมิภายนอก จะช่วยประหยัดพลังงาน

4. สระว่ายน้ำระบบโอโซน (Hydro Pool)

สระว่ายน้ำในที่ร่ม และน้ำที่มาใช้ในการบำบัด ในส่วนของสปา เป็นสระว่ายน้ำที่น้ำระบบการเติมโอโซนมาใช้เพื่อฆ่าเชื้อโรค แทนคลอรีน โอโซนสามารถฆ่าเชื้อโรคได้อย่างมีประสิทธิภาพและสามารถ OXIDIES สิ่งเจือปนที่ละลายอยู่ในน้ำได้ไม่ก่อสารพิษ แต่โอโซนไม่สามารถเก็บกักไว้ได้นาน จึงต่อใช้เท่าที่จำเป็น

เอกสารนี้เป็นเอกสารที่สงวนไว้สำหรับการใช้งานเพื่อการศึกษาเท่านั้น ไม่อนุญาตให้นำไปใช้ประโยชน์ด้านการค้าไม่ว่ากรณีใดๆ ทั้งสิ้น อีกทั้งห้ามมิให้ดัดแปลงเนื้อหาและต้องอ้างอิงถึงเจ้าของเอกสารทุกครั้งที่มีการนำไปใช้

การใช้ไอโซนเป็นการลดปริมาณคลอรีนเท่านั้น เหลือเพียง 0.5 - 1.0 ppm จาก 2.5 ppm ซึ่งปริมาณสารคลอรีนที่ใช้เป็นการใช้เพื่อป้องกันการติดต่อของเชื้อโรคภายในสระ นอกจากนี้ ไอโซนยังช่วยประหยัดพลังงานลดจำนวนเครื่องหมุนเวียนอากาศด้วย

พื้นที่สำหรับห้องเครื่องของสระว่ายน้ำระบบไอโซคือประมาณ 30% ของพื้นที่สระและ 20% สำหรับสระว่ายน้ำคลอรีน

4.1.4 การให้แสงสว่าง

1. การให้แสงในการตกแต่งภายใน

แสงเป็นองค์ประกอบสำคัญในการตกแต่งภายใน นอกจากความสว่างแล้วยังมีผลต่อความรู้สึก การออกแบบแสงไฟในอาคารต้องคำนึง

- คุณภาพ
- คุณสมบัติในการสะท้อนแสง
- ตำแหน่งที่ตั้ง
- สีแสงเงา

แสงประดิษฐ์ นับเป็นสิ่งที่มีความสำคัญในการตกแต่งภายใน เกือบจะเรียกว่าเป็นเครื่องมือกลไกในงานสถาปัตยกรรม (Tool of the Architect) แสงประดิษฐ์เป็นสิ่งที่ความเจริญก้าวหน้าทางวิทยาศาสตร์และเทคโนโลยีช่วยกันสร้างสรรค์ขึ้นมาจนในปัจจุบันแทบทุกมุมของโลกใช้แสงประดิษฐ์และการใช้ไฟช่วยจัด Display อันเป็นประโยชน์ต่อยอดขาย เป็นต้น

2. การใช้แสงสว่างภายในโรงแรม

1. ต้องเข้าใจพฤติกรรมของผู้ใช้บริการและผู้ให้บริการเป็นหลัก
2. ต้องศึกษากิจกรรมของสถานที่แต่ละแห่ง
3. ทำความเข้าใจคุณลักษณะและคุณสมบัติของดวงไฟแต่ละชนิด
4. การใช้แสงไฟที่ดีต้องไม่ทำลาย จุดประสงค์ ความงาม ความโดดเด่นของส่วนที่ใช้หรือบริเวณใกล้เคียง แต่ต้องช่วยให้หุ่นส่วนต่างๆ ตรงจุดหมายที่ต้องการ
5. การใช้แสงไฟที่ดี ต้องไม่ใช่แต่ติดตั้งเข้าไป ยังต้องมีการออกแบบป้องกันหรือระวังสิ่งที่ไม่ดีอันเกิดจากดวงไฟ เช่น ตำแหน่ง

เอกสารนี้เป็นเอกสารที่สงวนไว้สำหรับการใช้งานเพื่อการศึกษาเท่านั้น ไม่อนุญาตให้นำไปใช้ประโยชน์ด้านการค้าไม่ว่ากรณีใดๆ ทั้งสิ้น อีกทั้งห้ามมิให้ดัดแปลงเนื้อหาและต้องอ้างอิงถึงเจ้าของเอกสารทุกครั้งที่มีการนำไปใช้

3. ปัจจัยในการติดตั้งเบื้องต้น

1. ความกว้างของห้อง ห้องที่กว้างมากด้วยการแสงสว่างมาก เพื่อขจัดความมืดและเงา แสงสว่างจะต้องมีความเข้มสม่ำเสมอและเท่าๆกัน โดยต้องมีจุดกำเนิดไฟที่มากกว่า 2 ตำแหน่งขึ้นไป ถ้าจะให้เสมอกันควรแบ่งพื้นที่ทั้งหมด (เพดาน) เป็นตารางสี่เหลี่ยมเรียกว่า จินตภาพตาราง

2. การแบ่งพื้นที่ที่ยอมรับขึ้นอยู่กับความสูงของเพดาน พื้นที่ของจินตภาพเพดานต้องมีขนาดเท่ากันหรือเกือบเท่ากับความสูงของเพดาน สำหรับที่ทำงานที่ไม่มีไฟเฉพาะตามโต๊ะทำงานความกว้างของจินตภาพตารางต้องแคบลงไปตามความสูงของเพดาน

3. ระยะห่างระหว่างดวงไฟ สำหรับการส่องสว่างโดยตรง การพิจารณาขึ้นอยู่กับความสูงของเพดาน ความกว้างของวงห้องและการส่องสว่างโดยทางตรงหรือทางอ้อมสำหรับทางปฏิบัติระยะห่างดวงไฟจะใกล้เคียงกับความสูงของเพดาน

สำหรับรายละเอียดของสิ่งแวดล้อมกับตัวกำเนิดไฟจะแยกออกเป็นการพิจารณาเป็นหมวดหมู่ ดังนี้

3.1 ข้อพิจารณาสิ่งแวดล้อมกับการติดตั้งดวงไฟ

1. หลีกเลี่ยงการมองที่ตาของแสงโดยตรง
2. หลีกเลี่ยงการสะท้อนกลับของวัตถุผิวเงา
3. หลีกเลี่ยงการสะท้อนกลับของกระจกที่ไม่ได้อยู่กับที่ (เช่น หน้าต่างเมื่อปิด)
4. กำหนดให้มีส่วนที่ยังมีแสงสว่างและเงาพอเหมาะ เพื่อการมองเห็นได้ชัดเจน การที่มีเงาสะท้อนของแสงจะทำให้มีปัญหาในการมอง
5. พิจารณาปริมาณของแสงสว่างที่เป็นแสง-สี

3.2 ลักษณะวิธีการติดตั้งแหล่งกำเนิดแสง

1. CEILING MOUNTED FITTING คือ ชนิดติดตั้งเพดาน (ฝ้าเพดาน)
2. CEILING RECESSED UNITS คือ ชนิดฝังในเพดาน (ฝ้าเพดาน)
3. SUSPENDED FITTINGS คือ ชนิดแขวนหรือห้องจากเพดาน
4. WALL BRACKETS คือ ชนิดติดผนังหรือเรียกว่า ไฟกึ่ง
5. PORTABLE FITTINGS คือ ชนิดเคลื่อนย้ายได้

เอกสารนี้เป็นเอกสารที่สงวนไว้สำหรับการใช้งานเพื่อการศึกษาเท่านั้น ไม่อนุญาตให้นำไปใช้ประโยชน์ด้านการค้าไม่ว่ากรณีใดๆ ทั้งสิ้น อีกทั้งห้ามมิให้ดัดแปลงเนื้อหาและต้องอ้างอิงถึงเจ้าของเอกสารทุกครั้งที่มีการนำไปใช้

3.3 การติดตั้งไฟจากเพดาน

1. ติดตั้งสปอตไลท์ ให้ส่องตรงจุดที่ต้องการเน้นหรือโชว์
2. ให้แสงจากโคมไฟผ่านวัสดุกรองแสงเสียก่อน เพื่อจะได้ไม่เกิดเงาเข้ม เพราะความถี่ของแสงไฟสูง
3. ซ่อนไฟใต้เพดานหลายดวง จะทำให้ไม่เกิดเงาเข้ม และให้ความสว่างทั่วถึง
4. ให้แสงสะท้อนเพดานกระจายลงมา ช่วยลดความจ้าของแสงสว่างและทำให้ความสว่างทั่วถึงด้วย
5. ในกรณีที่ติดตั้งดวงไฟใต้เพดาน ควรจะมีแผงพลาสติก การออกแบบติดตั้งควรจะระวังแสงเข้าตา อาจทำโดยมีแผ่นไม้กั้น

4. การใช้แสงไฟในส่วนต่างๆของโครงการ

4.1 LOBBY

เป็นส่วนบริการที่ต้อนรับผู้ใช้บริการ (ทั้งที่จะมาพักอาศัยและผู้ที่มาใช้บริการด้านอื่นๆ) และเป็นที่รวมผู้ใช้บริการสำหรับการย้ายออกไปทัศนศึกษาหรือผู้ที่เพิ่งจะมาพักที่โรงแรม ส่วนบริการที่อยู่คือ แผนกสอบถาม แผนกต้อนรับ ที่โทรศัพท์ ห้องน้ำ ที่นั่งพักคอย อาจจะมีดนตรีและจำหน่ายเครื่องดื่ม โถงพักคอยถือเป็นส่วนที่แนะนำตัวของโรงแรมว่า โรงแรมนี้มีบริการระดับไหน หรือเป็นโรงแรมระดับไหน และหรูหราทั้งด้านรูปแบบและวัสดุ จะมี 2 ส่วน คือ ส่วนพักคอยธรรมดา คือมีโซฟาสำหรับนั่งคอยและส่วนพักคอยที่มีบริการเสียงเพลงและเครื่องดื่ม เป็นการหารายได้ให้แก่โรงแรมทางหนึ่ง และเป็นส่วนนัดพบของแขกได้ทีหนึ่ง

การใช้แสงไฟควรจะสว่างพอสมควร ไม่จ้าเกินไปเพราะจะทำให้ผู้ที่มานั่งอยู่ได้ไม่นานถ้ามืดเกินไปก็จะมีใครกล้านั่ง เพราะรู้สึกเหมือนลานที่กำลังซ่อมบำรุง ห้ามเข้า ยังไม่เรียบร้อย หรือบกร่องไป การใช้แสงสำหรับบริเวณโถงพักคอยใช้ได้ทั้งแสงประดิษฐ์ และแสงธรรมชาติเพราะเป็นส่วนที่อยู่ด้านหน้าของโรงแรม และเปิดบริการทั้งกลางวันและกลางคืน สำหรับกลางวันถ้าใช้แสงธรรมชาติช่วยได้ก็จะเป็นการดีและประหยัด ทั้งยังสวยงามตามธรรมชาติ

เอกสารนี้เป็นเอกสารที่สงวนไว้สำหรับการใช้งานเพื่อการศึกษาเท่านั้น ไม่อนุญาตให้นำไปใช้ประโยชน์ด้านการค้าไม่ว่ากรณีใดๆ ทั้งสิ้น อีกทั้งห้ามมิให้ดัดแปลงเนื้อหาและต้องอ้างอิงถึงเจ้าของเอกสารทุกครั้งที่มีการนำไปใช้

การให้แสงไฟประดิษฐ์ในบริเวณ LOBBY

ง่ายพอสมควร เพราะใช้ได้กับดวงไฟ เกือบทุกประเภท เนื่องจากเหตุผลของการใช้แยกเป็นส่วนๆ ดังนี้

1. ส่วนประชาสัมพันธ์ หรือแผนกทะเบียนของโรงแรม

ลักษณะเฟอร์นิเจอร์มักเป็น COUNTER ดวงไฟจึงเป็นแบบติดเพดานหรือห้อยจากเพดาน ให้ลำแสงสอดลงล่าง เพื่อนำความสว่างหน้าเคาน์เตอร์ และแสงจะต้องไม่พุ่งเข้าสายตาคอน

2. ส่วนพักคอย

ลักษณะการตกแต่งจะมีโซฟาและโต๊ะกลาง การใช้แสงมีทั้งแบบโคมไฟห้อย โคมตั้งโต๊ะไฟผนัง เพดาน และไฟติดผนัง ลักษณะโคมไฟควรกระจายแสงทั้งสองทั้งขึ้นและลง กระจายออกสองด้าน สำหรับไฟตั้งโต๊ะระวังอย่าให้แสงกระจายออกรอบข้างมาเข้าคาน ที่นั่งโซฟาแสงไฟควรส่องขึ้นและลงเท่านั้น

3. บริเวณโทรศัพท์และบริเวณทางเดินเข้าห้องน้ำ

ควรใช้แสงไฟแต่น้อย เพียงเพื่อให้เห็นทางเท่านั้นพอ เพราะคนที่จะโทรศัพท์ชอบความเป็นส่วนตัว และการที่คนจะเข้าออกห้องน้ำก็ไม่ชอบให้มีแสงจ้า ทำให้ความรู้สึกชินทั้งตอนเดินเข้าออก

โดยสรุปแล้ว LOBBY เป็นบริเวณที่ใช้ไฟได้หลายประเภท จากที่กล่าวมาจะเห็นว่ามีส่วนปลีกย่อยหลายส่วน การใช้ไฟมีหลายประเภทที่เหมาะสม แต่ที่สำคัญคือ การใช้ไฟหลายดวงแต่ละดวงมีกำลังการส่องแสงสว่างน้อยเมื่อรวมกันแล้วได้แสงพอสมควรก็จะดูสวยงาม แต่ต้องระมัดระวัง อย่าให้ผู้มาใช้บริการรู้สึกวุ่นวายมากเกินไป จะร้อนและน่ากลัว และที่สำคัญมากคือ อย่าห้อยโคมไฟที่ต่ำนัก ในกรณีที่ทำจะทำให้รู้สึกไม่สบาย

4. COFFEE SHOP

ส่วนบริการอาหารอย่างเป็นกันเอง ส่วนนี้เปิดให้บริการเกือบตลอด 24 ชั่วโมง เน้นการให้บริการอาหารแบบรวดเร็ว บรรยากาศโดยรวมจึงควรควรสบายๆ เป็นกันเองไม่หรูหราเกินไป

การให้แสงสว่างในส่วนนี้ควรให้แสงสว่างปานกลาง มีความสว่างทั่วทั้งบริเวณ ไม่ควรเล่นแสงไฟเป็นจุด ๆ ให้มากนัก หากเป็นไปได้ควรดึงแสงสว่างจากธรรมชาติ เข้ามาใช้ในส่วนนี้ให้มาก การใช้หลอดไฟควรใช้หลอดไฟหลอดไส้ (Incandescent) ร่วมกับหลอดฟลูออโรสเซนต์ (Fluorescent) ไม่ว่าจะใช้

ไฟแบบใดก็ตาม สิ่งที่ต้องคำนึงถึงก็คือ อย่าให้ไฟสะท้อนเข้าตาผู้มารับประทานอาหาร

เอกสารนี้เป็นเอกสารที่สงวนไว้สำหรับการใช้งานเพื่อการศึกษาเท่านั้น ไม่อนุญาตให้นำไปใช้ประโยชน์ด้านการค้า ไม่ว่าจะกรณีใดๆ ทั้งสิ้น อีกทั้งห้ามมิให้ดัดแปลงเนื้อหาและต้องอ้างอิงถึงเจ้าของเอกสารทุกครั้งที่มีการนำไปใช้

5. RESTERANT

เป็นส่วนจำหน่ายอาหารและเครื่องดื่มเป็นเวลาเฉพาะ โดยให้บริการตั้งแต่ 10.00 น.จนถึง 22.00 น. โดยเน้นบริการอาหารมีอรรถา ดังนั้นแสงสว่างจึงสำคัญ การให้แสงไฟขึ้นอยู่กับกรอบแบบ ตกแต่ง ให้บริการ CONCEPT

แสงที่ใช้ในภัตตาคารเป็นตัวช่วยเสริมบรรยากาศ ในการเน้นจุดที่สำคัญ นิยมใช้หลอดไส้ เนื่องจากไฟจะให้แสงไปทางสีแดง-เหลือง ทำให้รู้สึกอบอุ่น เป็นกันเอง และหรรษามากยิ่งขึ้น การให้แสงเฉพาะโต๊ะอาหารจะให้ความเป็นส่วนตัวมากยิ่งขึ้น การใช้วงจรไฟแบบพิเศษแบบปรับสว่างสลัวได้ จะเป็นการสร้างจุดน่าสนใจมากยิ่งขึ้น

4.2 การใช้สีในการตกแต่งภายใน

สีต่างๆ มีอิทธิพลอย่างแรงกล้าต่อจิตใจมนุษย์ เป็นเหตุให้เกิดอารมณ์เปลี่ยนแปลงได้ ต้องใช้ความรู้ด้านจิตวิทยาของสีว่าสีแบบไหนให้อารมณ์แบบใด

อันที่จริงแล้วอิทธิพลของสีที่กระทบจิตใจของเราจะรู้สึกไม่เหมือนกันทุกคน ทั้งนี้เพราะในการ ตกแต่งภายใน ควรคำนึงถึงลักษณะและความรู้สึกในเรื่องสีด้วย

-สีสามารถสร้างความรู้สึกเข้าใกล้หรือไกล คือ สีอบอุ่น ดูแล้วรู้สึกเข้าใกล้ตัวแต่สีเย็นทำให้ห่างออกไป

-สีบางสีไม่น่าดูถ้าอยู่ในพื้นที่มากๆ แต่เสริมให้นำดูกับสีอื่นๆเมื่อใช้ในพื้นที่เล็กๆ

-สีเข้มคู่กับสีอ่อนจัด จะดูเด่น มีชีวิตชีวา

-ความเด่นของสี จะเกิดเมื่อสีต่างกันในเรื่องที่หรือปริมาณไม่เท่ากัน การใช้เนื้อสีเท่ากันจะทำให้รู้สึกน่าเบื่อ

1.จิตวิทยาการใช้สี

- สีเทา เครื่องขริม สุภาพ ผู้ดี เรียบร้อย
- สีดำ ลึกลับ ทุก น่ากลัว เจ็บปวด
- สีขาว สะอาด บริสุทธิ์ เปิดแผล
- สีแสด ตื่นเต้นเร้าใจ สนุก อันตราย เบิกบาน
- สีเหลือง เบรียว อำนาจ ชักจูง ความมั่งคั่ง

เอกสารนี้เป็นเอกสารที่สงวนไว้สำหรับการใช้งานเพื่อการศึกษาเท่านั้น ไม่อนุญาตให้นำไปใช้ประโยชน์ด้านการค้า ไม่ว่าจะกรณีใดๆ ทั้งสิ้น อีกทั้งห้ามมิให้ดัดแปลงเนื้อหาและต้องอ้างอิงถึงเจ้าของเอกสารทุกครั้งที่มีการนำไปใช้

- สีแดง มั่งคั่ง สมบูรณ์ ความสวยความสุข ตี้อร้น ทาทาย
- สีน้ำเงิน สุภาพ ถ่อมตน เยือกเย็น สุขุม คงสภาพ มั่งคั่ง
- สีเขียว สดชื่น กระชุ่มกระชวย สุขุม สันติ

4.1.5 ระบบเสียง และป้องกันเสียงรบกวน

การออกแบบเพื่อให้มีระบบเสียงที่ดี ต้องคำนึงถึงการสะท้อนของเสียง การดูดกลืนเสียง และการกระจายของเสียง ทั้งมีความเกี่ยวข้องกับ

- การเลือกใช้วัสดุ
- การออกแบบรูปร่างของห้อง
- การจัดเครื่องเรือน

วัสดุที่มีคุณสมบัติในการดูดกลืนเสียง (Sound Absorbing Material)

คุณสมบัติในการดูดกลืนเสียงขึ้นอยู่กับลักษณะของผิว ความหนาและความแน่นของวัสดุ วัสดุที่เก็บเสียงที่ทำขายมี 3 ประเภทคือ

- ประเภทแผ่นสำเร็จรูป ซึ่งรวมทั้ง Acoustical เช่นพวก เซฟวิงบอร์ด เป็นวัสดุที่ทำเป็นรูพรุน และมีวัสดุเก็บเสียงอยู่ด้านหลัง

- พวกฉาบหรือพ่น เป็นพลาสติกและมีวัสดุที่เป็นรูพรุน Fiber ต่างๆ ใช้ฉาบหรือพ่นบนผนังฝ้าเพดาน

- ชนิดเป็นผืนยืดหยุ่นได้ เช่น วัสดุจากจำพวก Mineral Wood , Wood Wool , Glass Fiber , Kapok Bates and Hair Felt

วัสดุต่างๆที่ใช้กันอยู่ทั่วไป มีสัมประสิทธิ์ของการดูดกลืนเสียงที่มีความถี่ 512 Hz. ดังต่อไปนี้

เอกสารนี้เป็นเอกสารที่สงวนไว้สำหรับการใช้งานเพื่อการศึกษาเท่านั้น ไม่อนุญาตให้นำไปใช้ประโยชน์ด้านการค้า ไม่ว่าจะกรณีใดๆ ทั้งสิ้น อีกทั้งห้ามมิให้ดัดแปลงเนื้อหาและต้องอ้างอิงถึงเจ้าของเอกสารทุกครั้งที่มีการนำไปใช้

ตารางที่ 4.1.3 วัสดุต่างๆที่ใช้

วัสดุ	ความถี่
พรม	1.20
ผ้าม่านหนา	0.4 - 0.6
Flaster	0.25
คน (ผู้ใหญ่)	0.44
กระจกหรือแก้ว	0.025
Celotex	0.36
Hair Felt หนา 1 นิ้ว	0.78
ไม้ที่ทำน้ำมันวานิช	0.03
เก้าอี้ที่บุ	0.30

การออกแบบรูปร่างของห้อง

สิ่งที่ระมัดระวังเกี่ยวกับรูปร่างของห้องในเรื่องการป้องกันเสียงต่างๆ มีดังนี้

- เสียงอูโฆซเกิดขึ้นได้จากเสียงสะท้อน ถ้าเสียงที่ตรงมาถึงผู้ฟังต่างกับเสียงสะท้อนซึ่งเสียงสะท้อนจากกำแพงหรือฝ้าผนัง เป็นระยะทางมากกว่า 65 ฟุต คิดเป็นเวลาจะได้เวลาที่แตกต่างกัน 0.06 วินาที ผู้ฟังจะได้ยินเสียงเดินนั้นได้ 2 ครั้ง แต่ถ้าระยะทางระหว่างเสียงที่มาถึงผู้ฟังโดยตรงกับเสียงสะท้อนน้อยกว่า 65 ฟุต แต่มากกว่า 50 ฟุต ผลเสียจะมีมากกว่า คือ เสียงสะท้อนจะมากวนเสียงที่มาโดยตรง ทำให้ได้ยินไม่ถนัด
- เสียงสะท้อนที่มารวมกัน เกิดจากพื้นเว้าเป็นเสียงที่ตั้งเกือบเท่าเสียงเดิม จุดที่มารวมกันจะได้เสียงมาก ในเวลาเดียวกัน จุดอื่นๆ ที่อยู่รอบๆ เกือบจะไม่มีเสียงเลย จึงเกิดเสียงดังพร้อมกันไปด้วยเมื่อคนๆ หนึ่งที่นั่งอยู่ได้ยินเสียงดัง คนที่นั่งใกล้ๆ บางทีจะไม่ได้ยินเสียงเลย พื้นเว้าจึงเป็นพื้นที่ที่ต้องระมัดระวังมาก ถ้าไม่มีได้ในห้องยิ่งดี

เอกสารนี้เป็นเอกสารที่สงวนไว้สำหรับการใช้งานเพื่อการศึกษาเท่านั้น ไม่อนุญาตให้นำไปใช้ประโยชน์ด้านการค้าไม่ว่ากรณีใดๆ ทั้งสิ้น อีกทั้งห้ามมิให้ดัดแปลงเนื้อหาและต้องอ้างอิงถึงเจ้าของเอกสารทุกครั้งที่มีการนำไปใช้

- เสียงดับ อาจเกิดได้เมื่อเสียงมาแทรกสอดกัน เป็นจำพวก Destructive Interfere คือเสียงที่มาพบกันนั้น เสียงหนึ่งเป็นเสียงตอน Reification อีกเสียงหนึ่งเป็น Condensation ซึ่งหักลบกลบกันพอดี ถ้าคลื่นของทั้ง 2 เสียงนั้นมีความถี่และแอมพลิจูดเท่ากัน

- เสียงวิ่งไปวิ่งมาในห้อง (Room Flutter) มักเกิดจากห้องที่มีผนัง 2 ด้านขนานกัน ทำให้เกิดเป็นเสียงอู้อึ้งได้ วิธีแก้อาจทำให้กำแพงไม่ขนานกันได้ โดยการแขวนรูปมีหิ้งวางหนังสือ หรือหิ้งของอื่นๆ การทำประตูหน้าต่างก็ช่วยแก้ไขไปในตัว วัสดุที่ขรุขระ ตู้ โต๊ะที่มีผิวหนาเป็นริ้วๆ จะช่วยให้ Room Flutter หายไป

ห้องที่มีเสียงดีควรมีคุณสมบัติดังนี้

- ให้เสียงกระจายโดยทั่วไปและสม่ำเสมอ
- ให้ระดับเสียงดังเพิ่มขึ้นสำหรับผู้ที่อยู่ไกลจากต้นเสียง
- ให้ระดับเสียงที่ถึงผู้ฟังโดยตรง กับระดับเสียงที่สะท้อนจากผนังต่างๆ ถึงผู้ฟัง เป็นอัตราที่เหมาะสม ใช้วัสดุที่สะท้อนได้ มาให้เสียงสะท้อนเข้าถึงผู้ฟังที่อยู่ข้างหลัง ส่วนผู้ฟังที่นั่งข้างหน้าไม่จำเป็นต้องใช้ การใช้วัสดุที่ขรุขระก็ช่วยในการที่จะทำให้เสียงกระจายโดยทั่วห้อง
- การคำนวณ Reverberation Time พลังเสียงที่ทำให้คลื่นเสียงภายในห้องสะท้อนลดลง $1/1000000$ ของ Original energy ของห้อง ควรจะคำนึงถึงความถี่ของเสียงด้วย เพราะวัสดุบางอย่างมีประสิทธิภาพของการดูดกลืนแตกต่างกันออกไปมาก สำหรับเสียงสูงและเสียงต่ำ Reverberation Time จึงแตกต่างกันไป
- หากทางเพิ่มระดับเสียงให้ทั่วถึงกัน ห้องเล็กไม่จำเป็นต้องใช้เครื่องขยายเสียง

Floor Plan พยายามหลีกเลี่ยงห้องสี่เหลี่ยมและกำแพงว่า ที่นั่งของผู้ฟังควรจะจัดให้ได้ยินเสียงและเห็นทั่วถึง เพราะเสียงออกไปทางข้างหน้านั้น คนพูดได้ยินชัดกว่าข้างๆ ห้องสี่เหลี่ยมอัตราส่วนระหว่างความยาวกับความกว้าง ควรจะอยู่ระหว่าง 2:3:5 ถึง 1:2:1 จัดที่นั่งให้เรียงแถวไปทางด้านยาวและเพื่อให้เสียงตรงไปมากที่สุด สัดส่วนที่ดีที่ระหว่าง สูง : กว้าง : ยาว = 2:3:5 Interfere คือ เสียงที่มาพบกันนั้น เสียงหนึ่งเป็นเสียงตอน Reification อีกเสียงหนึ่งเป็นเสียงตอน Condensation ซึ่งหักลบกลบกันพอดี ถ้าคลื่นของทั้งสองมีความถี่และแอมพลิจูดเท่ากัน พื้นที่วงกลมหรือรูปวงรี มี Sound Foci จึงควรดัดแปลงใช้วัสดุรูปโค้งนูนๆ เพื่อให้เสียงแพร่หรือ

เอกสารนี้เป็นเอกสารที่สงวนไว้สำหรับการใช้งานเพื่อการศึกษาเท่านั้น ไม่อนุญาตให้นำไปใช้ประโยชน์ด้านการค้าไม่ว่ากรณีใดๆ ทั้งสิ้น อีกทั้งห้ามมิให้ดัดแปลงเนื้อหาและต้องอ้างอิงถึงเจ้าของเอกสารทุกครั้งที่มีการนำไปใช้

กระจายไปทั่วถึง เสียงจะดีขึ้นอย่างเห็นได้ชัด เพื่อให้ผู้คนมากๆ ห้องสี่เหลี่ยมอาจจะออกแบบให้
ตอนเวทีแคบและขยายกว้างออกไป แต่ต้องระวังอย่าให้มีเสียงอูโฆซ

ระดับเก้าอี้ ตามปกติคนที่นั่งคนที่นั่งฟังสัมประสิทธิ์ของการดูดเสียงอยู่แล้วฉะนั้น ระดับ
ของพื้นหรือเก้าอี้ควรให้สูงขึ้นตามระดับจากเวที เพื่อคนนั่งข้างหลังจะได้รับเสียงโดยตรงและมองเห็น
ได้ชัด เก้าอี้แถวหน้า 2 – 3 แถว อาจอยู่ในระดับเดียวกันก็ได้ แต่ระยะที่อาจจะวางเก้าอี้ได้ในแนว
ระดับไม่เกิน 35 ฟุต ห้องประชุมมุมที่สูงกว่าแนวระดับไม่ควรน้อยกว่า 8 องศา ถ้าเป็นห้อง
ปาฐกถาซึ่งมีการสาธิต หรือการทดลองแสดงด้วยมุมที่สูงกว่าแนวระดับควรมีประมาณ 15 องศา

เพดาน เพดานไม่ควรสูงเกินไป คนที่อยู่แถวหลังๆ ควรจะได้รับเสียงที่สะท้อนเป็นพิเศษ

กำแพงข้างๆ ย่อมเป็นไปตาม Floor Plan แต่อาจจะดัดแปลงได้ อย่างให้มี Sound Flutter
และให้เสียงกระจายให้ทั่วถึง คือ กรูโดยพื้นหยาบ หรือเป็นร่อง หรือใช้มันเป็นรีนึ่งๆ ตามความ
เหมาะสม สำหรับห้องที่มี Balcony ความลึกของ Balcony ต้องใหญ่กว่า 3 เท่าของความสูงของ
Balcony ตรงแถวหน้าสุด (ความยาวของ Balcony ต้องไม่มากกว่า 3 เท่า)

กำแพงหลัง (Rear Wall) ไม่ควรเป็นพื้นแก้ว สถาปนิกจึงมักจะทำกำแพงหลังให้เป็นรูปโค้งเว้า
ด้วย ถ้าต้องการให้เป็นพื้นโค้งเว้าจริงๆ ก็ควรจะใช้วัสดุที่ดูดกลืนเสียง หรือกำแพงเป็นร่องๆ

ผลของลมต่อการเดินของเสียง

เสียงที่ด้านหลังจะมีทิศทางของเสียงขึ้นข้างบน ส่วนเสียงที่ตามลมจะมีทิศทางลง
ข้างล่างและกระจายออกไป โดยกระทบพื้นแล้วสะท้อนต่อไปอีก ที่เป็นดังนี้ก็เพราะที่ใกล้ๆ พื้น ลมจะ
มีความเร็วต่ำเสมอไป แต่ความเร็วจะเพิ่มขึ้นไประยะสูง เสียงที่กระจายไปตอนบนถ้าตามลมก็จะ
กระจายไปอย่างรวดเร็ว ถ้าทวนลมก็กลับทางโดยเร็วเหมือนกัน

เสียงรบกวน (Noise)

คือ เสียงที่ดังเกิน 100 เดซิเบลขึ้นไป เป็นเสียงที่เราต้องการ เสียงรบกวนนี้ทำให้
ประสิทธิภาพในการทำงานลดลง ทำให้ประสาทหูเสื่อมลง อาจทำให้เป็นผลเสียทางด้านอารมณ์ ทำ
ให้เป็นโรคเส้นประสาทได้

เอกสารนี้เป็นเอกสารที่สงวนไว้สำหรับการใช้งานเพื่อการศึกษาเท่านั้น ไม่อนุญาตให้นำไปใช้ประโยชน์ด้านการค้า
ไม่ว่ากรณีใดๆ ทั้งสิ้น อีกทั้งห้ามมิให้ดัดแปลงเนื้อหาและต้องอ้างอิงถึงเจ้าของเอกสารทุกครั้งที่มีการนำไปใช้

ต้นเสียง (Sources of Noise)

แบ่งออกเป็น 2 ประเภท คือ

1. เสียงภายนอก ได้แก่ เสียงจากรถยนต์ เครื่องบิน เครื่องยนต์จากโรงงานอุตสาหกรรม เป็นต้น เราได้ยินเสียงได้เพราะมีอากาศเป็นสื่อ (Media) เสียงที่แผ่ไปรอบๆ ดังเท่ากัน แต่จะได้ยินเสียงที่ Direction ดังมากเป็นพิเศษ กว่าทิศทางอื่นๆ

วิธีแก้ปัญหา

- ไม่ควรอยู่ใกล้ถนนสายใหญ่ ทางรถไฟ สนามบิน โรงงาน
- การวางผังอาคาร ควรให้ที่ตั้งอาคารอยู่ลึกเข้าไป โดยการให้อยู่ห่างจากแหล่งกำเนิดเสียงให้มากที่สุดเท่าที่จะมากได้ ตรวจสอบว่าทั้งกลางวัน – กลางคืนจะมีเสียงรบกวนแค่ไหน แยกเขตอาคารโชนสำนักงานที่อยู่ในย่านจอยแจควรรใช้กระจกปิด กระจก 2 ชั้น แล้วใช้เครื่องปรับอากาศ
- ใช้โครงสร้างที่มั่นคงแข็งแรงแต่ยืดหยุ่นได้ ผึงหนา เช่น ผึงก่ออิฐ คอนกรีต
- ทำสนามหญ้า ปลุกต้นไม้เป็นกลุ่มเป็นแถว Green Belt เพื่อช่วยดูดกลืนเสียง
- ทำ Screen กัน เป็นต้นว่าอาคารที่ไม่ต้องการความเงียบ เช่น โรงรถให้ไว้ข้างหน้า หรือทำเป็น Bunker ดินให้ถนนอยู่ต่ำกว่า

2. เสียงภายใน (Inside Noise) คือ เสียงรบกวนที่เกิดขึ้นภายในอาคาร ซึ่งอาจมาจากห้องเหล่านี้ คือ ห้องลิฟท์ ห้องครัว ห้องดนตรี ห้องทำงานที่ใช้เครื่องจักรและเครื่องมือต่างๆ เช่น จักรเย็บผ้า พัดลมดูดอากาศ เครื่องปรับอากาศ ฯลฯ

วิธีแก้ปัญหา

- ที่ตั้งของห้อง แยกห้องที่ต้องการความเงียบให้ห่างจากห้องที่มีเสียงรบกวน เช่น ห้องนอน ห่างจากห้องลิฟท์ ห้องน้ำ หรือแยกออกไป (สำหรับหอพัก) สำหรับห้องที่เกิดเสียงแลความสั่นสะเทือน อาจให้อยู่ Basement บนหลังคา หรือแยกออกไป ใช้แทนยาง ไม้คอร์ก รองรับเครื่องเพื่อลดความสั่นสะเทือน
- บุวัสดุที่ดูดกลืนเสียง ทำหน้าต่างกระจก 2 ชั้น ห้องกันเสียงที่แทรกผ่านตรงรอยต่อของประตูและรอยกุญแจ โดยใช้วัสดุพวก สึกหลาด ยางปิดส่วนที่เป็นช่องโหว่
- โครงสร้างของพื้น เช่น การปูพื้นไม้บนพื้นคอนกรีต การทำ Finished บนพื้นคอนกรีต เช่น

Cork Board กระเบื้องยาง พรม

เอกสารนี้เป็นเอกสารที่สงวนไว้สำหรับการใช้งานเพื่อการศึกษาเท่านั้น ไม่อนุญาตให้นำไปใช้ประโยชน์ด้านการค้า ไม่ว่าจะกรณีใดๆ ทั้งสิ้น อีกทั้งห้ามมิให้ดัดแปลงเนื้อหาและต้องอ้างอิงถึงเจ้าของเอกสารทุกครั้งที่มีการนำไปใช้

- การทำฝ้าเพดาน ฝ้าเพดานชนิดแขวน Suspended Ceiling ให้มีจุดแขวนน้อยที่สุดและยืดหยุ่น (Flexible) ได้ เช่น เหล็กเส้น ลวด เพื่อไม่ให้เป็นสื่อถ่ายทอดความสั่นสะเทือนมาสู่เพดาน
- ทำ Sound Lock โดยเป็นห้องที่อยู่ระหว่างประตู 2 บาน เพื่อลดเสียงในเวลาเปิดประตู
- ป้องกันเสียงทางหลังคา โดยทำหลังให้สูง มี Air Space ตรงกลางระหว่างหลังคา กับเพดาน หรือทำหลังคา 2 ชั้น หลังคาคอนกรีตสามารถป้องกันเสียงได้ถึง 40-50 เดซิเบล หลังคามุงกระเบื้อง และฝ้าเพดานป้องกันเสียงได้ 25-40 เดซิเบล กระเบื้องแผ่นเล็กกันเสียงได้ดีกว่ากระเบื้องแผ่นโต

4.2 การใช้วัสดุในการตกแต่ง

การใช้วัสดุตกแต่งภายในห้องของอาคารควรพิจารณาจากอากาศละส่วนอื่นๆ ซึ่งบางชนิดไม่เหมาะสมและไม่สามารถนำมาใช้ได้ จากการวิเคราะห์โดยวัสดุที่ใช้ขึ้นต้องทนต่อดินฟ้าอากาศและน้ำทะเล ส่วนใหญ่ที่ใช้กันอยู่เป่าวัสดุทำจากธรรมชาติและการประดิษฐ์โดยทั่วไป ซึ่งส่วนของพื้นที่ไม่จำเป็นต้องปูพรมทุกห้อง ส่วนที่เป็นสาธารณะควรใช้หิน กระเบื้องดินเผา ให้เหมาะสมกับอากาศ ดูแลง่ายคงทนถาวร

1. วัสดุประเภทหิน พียงภายในและนอกอาคารชุด นี้ว่าเหมาะสมกับการกรุหิน เพราะหินทนต่อการสัมผัสแลทำความสะอาด แบ่งออกเป็น

- หินอ่อน เป็นหินที่ทนสกปรก ทนสารเคมีบางชนิดส่วนใหญ่ใช้กับผนังภายใน หินอ่อนให้คุณสมบัติด้านความงามมากกว่าหินประเภทอื่น มีหลายสีให้เลือก ทนน้ำหนักปานกลาง ทนการขีดสี ไม่เก็บเสียง หรุหรามีผิวหน้าที่ดูสวยงาม ถูกน้ำมันอาจด่างเป็นดวง มีทั้งแบบด้านและแบบมัน มักใช้ปูพื้นห้องน้ำที่ต้องการความหรูหรา วิธีปู ปูปนทราย
- หินกาบ หินซ้อนกันเป็นชั้นๆที่นิยม คือ สีน้ำตาล ดำ เหลือง ส้ม แดง ม่วง (ราคาแพงสุด) หายากแต่ดูไม่ธรรมดา การปูหินกาบ เตรียมพื้นที่จะปูตลอดเวลา ใช้ปูนทรายเป็นตัวเชื่อม ปูต้องคอยจับแผ่นหินไปด้วยเพื่อไม่ให้ น้ำปูนเกาะที่หินกาบ เสร็จแล้วใช้ฟองน้ำทำความสะอาด
- หินแกรนิต ส่วนมากใช้กรุผนังหรือทางเดิน เนื่องจากเป็นหินที่แข็งแรงที่สุดเนื้อแน่น ทานเมื่อขีดขึ้นเงาคัลลายหินอ่อน บำรุงรักษาง่าย
- หินชนวน มีสีต่างๆให้เลือกหลายสี มีราคาแพงอยู่บ้าง แต่ประหยัดบำรุงรักษาได้ดี

เอกสารนี้เป็นเอกสารที่สงวนไว้สำหรับการใช้งานเพื่อการศึกษาเท่านั้น ไม่อนุญาตให้นำไปใช้ประโยชน์ด้านการค้า ไม่ว่าจะกรณีใดๆ ทั้งสิ้น อีกทั้งห้ามมิให้ดัดแปลงเนื้อหาและต้องอ้างอิงถึงเจ้าของเอกสารทุกครั้งที่มีการนำไปใช้

- หินหล่อ ได้แก่วัสดุผสมซีเมนต์ ดูมีค่าน้อยกว่าหินแม่ แต่มีความคงทน บำรุงรักษาง่าย

2. วัสดุประเภทดินเผา

สามารถใช้กรุพื้นผนัง ราคาถูก กว่าหินทนทาน ดิน ฟ้า อากาศ ทนการผุกร่อน บำรุงรักษาง่าย มีลวดลายให้เลือก

- อิฐ สามารถนำมาใช้ได้โดยธรรมชาติของมัน หรือทาสีทับ สีธรรมชาติมีสีแดง สีเหลือง หรือเทา ขาว ราคาถูก คงทน รักษาง่าย
- กระเบื้อง วัสดุที่สามารถปูได้ทั้งพื้นและผนัง ให้ในห้องที่ห้องตามต้องการ และเหมาะสมกับสภาพดิน ฟ้า อากาศ ทนต่อไอน้ำเค็มเป็นอย่างดี

3. วัสดุประเภทไม้

เหมาะสมกับการตกแต่งภายใน ที่ต้องการความเป็นธรรมชาติ เพราะหาได้ง่าย ลมกลืนกับสภาพแวดล้อม

- ไม้อัดสัก ไม้เนื้อปานกลางระหว่างเนื้อแข็งกับเนื้ออ่อน ใช้กับงานประณีตได้ดี มีลวดลายที่สวยงาม เหมาะแก่การทำเครื่องเรือน ที่ต้องการความคงทนเรียบเนียน อาจยอมสีให้เข้มขึ้นเล็กน้อย
- ไม้อัดยาง คือ ไม้สักที่แปรรูปให้เป็นแผ่นบางอัดทับกับไม้เนื้อแข็ง เพิ่มความแข็งแรง ไม่บิดงอง่าย ใช้กรุเครื่องเรือน ดูแลยากกว่าไม้สัก
- ไม้อัดมะปิ่น ไม้อันคุณภาพและราคาปานกลางเนื้ออ่อนทำผิวได้ดีโดยไม่ต้องยอมสี
- ไม้อัดลมหิน คล้ายไม้อัดสัก แต่ลวดลายแปลกกว่า ไม่เป็นระเบียบเรียบร้อยเหมือนลายไม้สัก หายาก ราคาไม่แน่นอน คงทนมาก ใช้ปนกับไม้สักได้
- ไม้สนหรือไม้ฉำฉา เนื้ออ่อน นิยมทำเครื่องเรือน แต่มีการใช้ประกอบส่วนเครื่องเรือนตกแต่งมากยิ่งขึ้น ไม่ค่อยแข็งแรง ใช้กับเครื่องเรือนขนาดเล็ก ไม่รับน้ำหนักมากนัก หรือใช้ประกอบบนบโดรงสร้างไม้เนื้อแข็ง จะได้ผลและให้ความสวยงาม ราคาอ่อนข้างถูก
- ไม้จำปา สีอ่อน ใช้กับงานประณีต ไม่นิยมยอมสี

เอกสารนี้เป็นเอกสารที่สงวนไว้สำหรับการใช้งานเพื่อการศึกษาเท่านั้น ไม่อนุญาตให้นำไปใช้ประโยชน์ด้านการค้า ไม่ว่าจะกรณีใดๆ ทั้งสิ้น อีกทั้งห้ามมิให้ตัดแปลงเนื้อหาและต้องอ้างอิงถึงเจ้าของเอกสารทุกครั้งที่มีการนำไปใช้

- ไม้ประสาธก ไม้ซิ่นเล็กนำมาติดกันเป็นแผ่นๆ เพื่อทำเครื่องเรือน ไม่ทนทานเท่าไม้สัก ราคาถูก เรียกว่า “ยิปซั่มบอร์ด” แต่ต้องมีวัสดุกรุทับผิวหน้า

4. วัสดุจำพวกหวายและไม้สัก

- หวาย มีอยู่ตามธรรมชาติในเมืองร้อน เหมาะกับการตกแต่งอาคาร ประเภทพักตากอากาศเป็นอย่างยิ่ง เพราะกลิ่นกบธรรมชาติ ได้บรรยากาศพื้นถิ่นไม่ทำปฏิกิริยากับน้ำเค็มในอากาศราคาถูก สวยงาม เบา ย้ายสะดวก ปัจจุบันมีการลิตอย่างมากมาย

ข้อเสียของหวาย

1. ไม่ทนทานต่อการกัดของมอดและเชื้อรา ป้องกันได้ด้วยการใช้สารเคมีทาป้องกัน
2. ไม่แข็งแรงเท่าไม้ ทำความสะอาดยาก
3. เก่าและผุเร็วหลังจาก 18 เดือนหรือ 2 ปี
4. ติดไฟง่าย

การนำไปใช้ในลักษณะอื่นๆ

การเลือกใช้เครื่องเรือนหวายนั้น นอกจากซื้อสำเร็จรูปแล้ว สามารถซื้อบางส่วนเพื่อไปประกอบเครื่องเรือนได้

การใช้วัสดุอื่นๆผสม

การใช้หวายผสมกับวัสดุอื่นๆ มีมานานแล้ว ในปัจจุบัน มีวิวัฒนาการมากขึ้นเรื่อยๆ

- ไม้ไผ่ หาง่ายอยู่ทั่วทุกภาคของเมืองไทย ราคาไม่แพง มีความแน่นอน คือไม่ว่าจะเปลี่ยนรูปร่างอย่างไรก็ยังคงมีคุณค่าในตัวเอง ไม่ทิ้งความเป็นธรรมชาติ ให้ความรู้สึกผ่อนคลายเหมือนอยู่ท่ามกลางธรรมชาติ

ไม้ไผ่ที่นำมาตกแต่งนั้นต้องผ่านกรรมวิธีหลายอย่างตั้งแต่การแช่น้ำต้มยางและอบก่อน ไม้ไผ่เหมาะเป็นอย่างมากสำหรับการตกแต่งที่อยู่อาศัยหรือนำมาประกอบทำเฟอร์นิเจอร์ ปลอดภัยจากปัญหาไอน้ำเค็มและจากเศรษฐกิจในปัจจุบันไม้ไผ่จึงเป็นวัสดุที่นำเอามาใช้ มีความคงทนถาวรปลอดภัยมอด

เอกสารนี้เป็นเอกสารที่สงวนไว้สำหรับการใช้งานเพื่อการศึกษาเท่านั้น ไม่อนุญาตให้นำไปใช้ประโยชน์ด้านการค้า ไม่ว่าจะกรณีใดๆ ทั้งสิ้น อีกทั้งห้ามมิให้ดัดแปลงเนื้อหาและต้องอ้างอิงถึงเจ้าของเอกสารทุกครั้งที่มีการนำไปใช้

คุณสมบัติและรูปลักษณะต่างๆของไม้ไผ่

ไม้ไผ่เป็นปล้องลักษณะกลมๆ กลวงเป็นช่วงๆ ไผ่ถึงจะดูโปร่งเบาแต่ก็แข็งแรงสามารถรับแรงประทะได้ดี ด้วยเหตุนี้เราสามารถนำไม้ไผ่มาใช้ประโยชน์ได้ทั้ง 2 ประเภท คือ ใช้เป็นโครงสร้าง กับใช้เป็นวัสดุตกแต่งไปด้วยได้

ในการนำไม้ไผ่มาตกแต่งนั้นสามารถทำได้ทุกจุด และสามารถสร้างอะไรได้ทุกประเภท อาจยกตัวอย่างส่วนที่นำไม้ไผ่มาตกแต่งพอสังเขป

- เครื่องเรือน
- ตกแต่งผนังห้อง เพดาน ฝ้า
- ทำของประดับ เช่น โคม
- ไม้ไผ่มีหลายขนาดหลายชนิด ความยาวก็ต่างกันออกไป

การใช้ไม้ไผ่ตกแต่งผนัง เพดาน

จะใช้วิธีการที่คล้ายคลึงกัน หากมีผนังเดิมอยู่แล้วก็อาจใช้ไม้ไผ่ผ่าซีกแล้วกรุเป็นแนวทับผนังเดิมลงไปอาจกรุตามแนวตั้งหรือนอน หรือไม้ก็สลับกับแนวตั้งและแนวนอน รวมทั้งบางช่วงอาจจะเว้นช่องบ้างก็ได้ สามารถใช้ไม้ผ่าแทนคิ้วได้ ใช้เป็นคิ้วเพดาน อาจทำแนวปิดรอยต่อระหว่างผนังต่างชนิดกัน

การใช้ไม้ไผ่ปูพื้น

ปัจจุบันมีไม้ปาเก้ไม้ไผ่ ซึ่งมีความทนทานและมีพื้นที่สวยงาม นำมาปูเป็นช่วงหรือตลอดแนวก็ให้ความเป็นธรรมชาติได้ดี

การใช้ไม้ไผ่ทำบังตา

เพราะความเป็นลักษณะปล้องกลมของไม้ไผ่ เมื่อนำมาจักสารเป็นผืนก็ให้ความสวยงาม การสารตัวกันให้เป็นแผง ทำให้เกิดลวดลาย อาจสารกันเป็นตารางหรือรูปสี่เหลี่ยมขนมเปียกปูน หรือลายอิสระไม่มีรูปทรงที่แน่นอน

การใช้ไม้ไผ่ทำเครื่องเรือน

หากตกแต่งผนังด้วยไม้ไผ่แล้ว นำเครื่องเรือนที่ทำด้วยไม้ไผ่มาตกแต่งด้วยก็จะดูดีมากยิ่งขึ้น

เอกสารนี้เป็นเอกสารที่สงวนไว้สำหรับการใช้งานเพื่อการศึกษาเท่านั้น ไม่อนุญาตให้นำไปใช้ประโยชน์ด้านการค้า ไม่ว่ากรณีใดๆ ทั้งสิ้น อีกทั้งห้ามมิให้ตัดแปลงเนื้อหาและต้องอ้างอิงถึงเจ้าของเอกสารทุกครั้งที่มีการนำไปใช้

การใช้ไม้ไผ่ทำเครื่องประดับตกแต่ง

เศษไม้ไผ่ชิ้นเล็กๆน้อยๆสามารถนำมาใช้ทำเครื่องประดับตกแต่งได้หลายชนิด ซึ่งของประดับบ้างชนิดก็เป็นของใช้ภายในตัว

5. กระจก

กระจกเป็นวัสดุที่มีความสำคัญต่อการตกแต่งภายในเป็นอย่างมาก เพราะมีความสวยงามในตัวเองสามารถใช้ร่วมกับวัสดุอื่นๆได้เป็นอย่างดี มีความโปร่งแสง ทนไฟ และกระจกเงามีความสำคัญในการเพิ่มความโปร่งแสง และสร้างความหรูหรา ให้กับสถานที่

กระจกมีหลายแบบ สามารถเลือกได้ตามความต้องการ เช่น กระจกดูความร้อนกระจก 2 ชั้น ช่วยกระจายแสง และกรองความร้อน กระจกบานเกร็ด รับลมได้ กระจกมีข้อดีคือขนาดใหญ่ไม่มาก

6. ผ้า幔่าน

ผ้า幔่านเป็นวัสดุสำคัญในการตกแต่งภายในที่ความจำเป็นต่อประตู หน้าต่าง และ กระจก บางครั้งอาจนำมาใช้ในลักษณะการปิดกั้น ผ้าที่นำมาทำผ้า幔่านมีหลายชนิดด้วยกัน เช่น

- ผ้าไหม ผ้าที่มีคุณค่ามาก ให้ความรู้สึกเป็นทางการ สง่างาม เป็นระเบียบ
- ผ้ากำมะหยี่ หูหระ พุ่มเฟือย ภูมิฐาน นุ่มนวล มีราคา
- ผ้าฝ้าย เป็นกันเอง
- ผ้าป่าน เบา โปร่งสบาย
- ผ้าลูกไม้ นุ่มนวล โรแมนติก
- 幔่านไม้ไผ่เป็นธรรมชาติ โปร่งแสง

ประโยชน์ของผ้า幔่านมีหลายอย่าง คือ ช่วยกรองแสงลดความจ้าลง ควบคุมความสว่าง ได้ตามต้องการ ช่วยลดความร้อนจากอุณหภูมิของแสงแดด ทำให้เครื่องปรับอากาศทำงานได้อย่างมีประสิทธิภาพ รวมทั้งช่วยกันฝุ่น ป้องกันการสะท้อน สร้างบรรยากาศในการตกแต่งและบังสายตาไปเป็นอย่างดี

บทที่ 3

การศึกษาพฤติกรรมพื้นที่ใช้สอย

และสายการบริหาร

3.1 พฤติกรรมของผู้รับบริการ

ผู้รับบริการ คือผู้ที่เข้ามาในอาคาร เพื่อรับบริการทั้งในด้านการพักอาศัยหรือการมาเที่ยว พักผ่อน หย่อนใจ หรือมาติดต่อธุรกิจ มีการรับประทานอาหาร จึงมาใช้บริการจัดเลี้ยงภายในอาคาร

3.1.1 ประเภทของผู้รับบริการ สามารถแบ่งออกเป็น 2 ประเภทคือ

3.1.1.2.1 ผู้มาพักโรงแรม หรือ ผู้มาใช้บริการห้องพักของโรงแรม อาจเป็น นักท่องเที่ยว นักธุรกิจ หรือผู้มาพักผ่อนเป็นครอบครัว โดยทั่วไปแบ่งแยกต่างประเทศออกเป็น 4 กลุ่ม คือ

โดยมากจะมาเป็นส่วนตัว โดยทำ Reservation ผ่านมาทาง Tour Agency หรือเลือกที่จะมาพักด้วยตัวเอง

3.1.1.2.2 GROUPTOUR เป็นประเภทที่มาเป็นกลุ่มประมาณ 15-30 คน โดยผ่าน Tour Agency

3.1.1.2.3 G.I.T.(GROUPINDIVIDUALTRAVELLER) หมายถึงพวกที่จัดเป็นกลุ่มเอง ประมาณ 7-15 คน โดยมากแล้วจะเป็นนักท่องเที่ยว

3.1.1.2.4 COMMERCIAL แยกประเภทที่มาทำธุรกิจ หรือมาสัมมนา

3.1.2 ผู้มาใช้บริการร่วม

3.1.1.2.1 ผู้มาใช้บริการประชุมสัมมนาต่าง ๆ มีการวางหมายกำหนดการอย่างเป็นทางการ

3.1.1.2.2 ผู้มาใช้บริการสถานที่จัดเลี้ยงต่าง ๆ

3.1.1.2.3 บุคคลทั่วไปประดังต่าง ๆ ซึ่งสามารถเข้ามาจับจ่าย รับประทานอาหารได้ หรืออาจใช้เป็นสถานที่นัดพบติดต่อการทำงาน หรือมาพักผ่อนหย่อนใจ

3.1.1.2.4 ผู้มาติดต่อธุระ

- พฤติกรรม**
- พุดคุยอย่างสุภาพ
 - เข้ามาบริเวณ BAR
 - สั่งอาหารว่างและเครื่องดื่ม
 - สนทนา
 - สั่งอาหารว่างและเครื่องดื่ม
 - สนทนา
 - เมื่อต้องการกลับ เรียกพนักงานมาเก็บเงิน
 - รับเงินทอนและออกจากบริเวณ BAR

3.2.2.4 พฤติกรรมภายในส่วนของ RESTAURANT

**หน้าที่
บทบาท**

พฤติกรรม

- เข้ามารับประทานอาหาร
- แต่งกายสุภาพ
 - เข้ามาเลือกที่นั่ง
 - หยิบเมนู สั่งอาหารและเครื่องดื่มกับพนักงาน
 - รับประทานอาหาร สนทนา
 - จ่ายค่าบริการ
- พฤติกรรม
- เข้ามาในห้องอาหาร อาจนั่งรอที่ WAITING AREA
 - พนักงานจะนำเข้าไปใน DINING AREA ที่ได้ตามจำนวนคน
 - สั่งเครื่องดื่ม
 - สั่งอาหารรับประทาน
 - จ่ายเงินค่าบริการ
 - กรณีแขกมาพักที่โรงแรม สามารถใช้ ROOM CARD ได้

3.2 พฤติกรรมของผู้ให้บริการ

ผู้ให้บริการ คือ เจ้าหน้าที่พนักงาน อำนวยความสะดวกต่าง ๆ ภายในอาคาร

3.2.1 ประเภทของผู้ให้บริการ สามารถแบ่งออกเป็น 3 ประเภทคือ

เอกสารนี้เป็นเอกสารที่สงวนไว้สำหรับการใช้งานเพื่อการศึกษาเท่านั้น ไม่อนุญาตให้นำไปใช้ประโยชน์ด้านการค้า ไม่ว่าจะกรณีใดๆ ทั้งสิ้น อีกทั้งห้ามมิให้ตัดแปลงเนื้อหาและต้องอ้างอิงถึงเจ้าของเอกสารทุกครั้งที่มีการนำไปใช้

3.2.1.1 ฝ่ายบริหาร คือบุคคลที่ทำงานในระดับบริหาร หรือระดับมันสมองของ โรงแรม เช่น ผู้จัดการ หรือผู้ช่วยผู้จัดการแผนกต่าง ๆ

3.2.1.2 เจ้าหน้าที่ คือบุคคลที่ทำงานภายในโรงแรม แต่มีตำแหน่งหน้าที่ประจำ เช่น เจ้าหน้าที่ประชาสัมพันธ์ ฝ่ายแคชเชียร์ ฝ่ายลงทะเบียนห้องพักแขก เป็นต้น เจ้าหน้าที่เหล่านี้ทำงาน อยู่ใน FRONT OF THE HOUSE ซึ่งต้องพบปะติดต่อกับแขกอยู่เสมอ

3.2.1.3 พนักงานทั่ว ๆ ไป คือพนักงานครัว พนักงานช่าง พนักงานทำความสะอาด พนักงานขนของ เป็นต้น พนักงานเหล่านี้อยู่ในส่วน BACK OF THE HOUSE

3.2.2 พฤติกรรมการให้บริการ

3.2.2.1 พฤติกรรมภายในส่วนของโถงรับรอง

ผู้ให้บริการในส่วนของ FRONT DESK มีการทำงานแบ่งออกเป็น 3 ผลัด ดังนี้

ผลัดที่ 1 08.00 – 16.00 น.

ผลัดที่ 2 16.00 – 24.11 น.

ผลัดที่ 3 24.00 – 08.00 น.

3.2.2.1.1 แผนกทะเบียน (REGISTRATION)

หน้าที่

ลงทะเบียนการเข้าพักของแขก CHECK – IN และ CHECK – OUT

บทบาท

- ยืนประจำตำแหน่งในส่วนของ FRONT DESK

-ลงทะเบียนการเข้าพักของแขกแต่ละคน

-หาห้องพักให้แขก

-ทำสถิติการเข้าพักของโรงแรม

-ต้อนรับแขก

พฤติกรรม

- กล่าวต้อนรับและแจ้งชนิดห้องพักแก่แขก ตรวจสอบชื่อที่แขก Book ไว้โดยตรวจดู จากคอมพิวเตอร์ที่ COUNTER

- ทำการ CHECK – IN ให้กับแขกโดยให้แขกเซ็นชื่อ ที่อยู่ วัน เดือน ปี เกิด สัญชาติ อาชีพ การทำงาน ในสำคัญประจำตัวต่างดาว บัตรประจำตัวประชาชน ลงในใบกรอก เรียกว่า บัตรจด นามผู้เข้าพัก ระยะเวลาและการเลิกพักในเวลาใด วันใด

เอกสารนี้เป็นเอกสารที่สงวนไว้สำหรับการใช้งานเพื่อการศึกษาเท่านั้น ไม่อนุญาตให้นำไปใช้ประโยชน์ด้านการค้า ไม่ว่ากรณีใดๆ ทั้งสิ้น อีกทั้งห้ามมิให้ตัดแปลงเนื้อหาและต้องอ้างอิงถึงเจ้าของเอกสารทุกครั้งที่มีการนำไปใช้

- เมื่อแขกเซ็นชื่อแล้ว พนักงานจะทำการกรอกตัวเลข ที่ยังไม่ได้กรอกขอใบสำคัญ เช่น PASSPORT หรือบัตรประชาชนเพื่อให้ถูกต้อง
- จากนั้นหยิบ ROOM CARD ให้กับแขกแล้วพนักงานนำไปยังห้องพัก
- เมื่อทำการ CHECK - IN เรียบร้อยแล้วจะนำไปบันทึกคอมพิวเตอร์ เพื่อทำสถิติและนำไปตรวจกับกองตรวจคนเข้าเมือง จากนั้นออกบิลห้องพักแขก นำไปส่งให้กับ CASHIER เพื่อคิดจำนวนเงินอีกที
- ทำการลงทะเบียนประจำวัน ว่ามีผู้มาพักจำนวนเท่าไร
- โทรศัพท์ไปทางแผนกแม่บ้าน เพื่อติดต่อว่าแขกเข้าพักห้องไหนเพื่อจัดเตรียมการบริการให้เรียบร้อย
- กรณีที่แขกขอย้ายห้องพัก ให้ตรวจว่าห้องไหนว่าง จากนั้นรับกุญแจคืนและให้ ROOM CARD ใหม่แก่แขก ทำการป้อนข้อมูลเข้าคอมพิวเตอร์ จากนั้นนำไปเปลี่ยนห้องให้แก่ CASHIER จะได้ทำการต่อสายโทรศัพท์และจัดเตรียมการบริการห้องใหม่ให้เรียบร้อย
- ทำการตอบข้อซักถามและคอยต้อนรับ
- กรณีที่อุปกรณ์บริเวณ FRONT DESK เสียหาย ติดต่อแผนกช่างให้ทำการซ่อมแซม

3.2.2.1.2 ประชาสัมพันธ์ (INFORMATION)

- | | |
|-----------------|---|
| หน้าที่ | ให้ข่าวสารและตอบคำถามแก่ผู้มาพัก |
| บทบาท | <ul style="list-style-type: none"> - ต้อนรับแขกที่เข้ามาใช้บริการในโรงแรม - ตอบข้อซักถามและให้คำแนะนำแก่แขก - แจกเอกสารและแนะนำสถานที่ท่องเที่ยวบริเวณเกาะมุกด์ รวมทั้งแนะนำการหาซื้อสินค้าและของที่ระลึกตามความเหมาะสม - บริการด้านไปรษณีย์และโทรเลข |
| พฤติกรรม | <ul style="list-style-type: none"> - เมื่อแขกเข้ามาถามปัญหาหรือต้องการทราบข้อมูลการท่องเที่ยว ก็จะคอยตอบในตำแหน่ง COUNTER ที่ยืนอยู่ คอยแจกเอกสารแนะนำเกาะมุกด์ - เมื่อมีผู้มาติดต่อกับแขกที่พัก ก็จะแจ้งชื่อ นามสกุล ให้แก่พนักงานเพื่อไปตรวจที่ INFORMATION ซึ่งจะใส่ชื่อแจกเรียงตามตัวอักษรและหมายเลขห้องพัก - มีตารางราคาห้องพัก คอยบริการแก่แขกที่ต้องการทราบรายละเอียด |

เอกสารนี้เป็นเอกสารที่สงวนไว้สำหรับการใช้งานเพื่อการศึกษาเท่านั้น ไม่อนุญาตให้นำไปใช้ประโยชน์ด้านการค้า ไม่ว่ากรณีใดๆ ทั้งสิ้น อีกทั้งห้ามมิให้ตัดแปลงเนื้อหาและต้องอ้างอิงถึงเจ้าของเอกสารทุกครั้งที่มีการนำไปใช้

- โทรศัพท์ติดต่อแผนกต่าง ๆ พนักงานจะรับข้อความที่มาถึงแล้วแจ้งไปยังแขก รับจดหมายจากบุรุษไปรษณีย์ ทำการแยกชื่อห้องแล้วนำไปเสียบไว้ที่ KEY RACK ตรงบริเวณลงทะเบียน
- พนักงานรับข้อความจากแขกที่ต้องการส่งไปยังห้อง TELEX และรับข้อความที่ส่งมาโดย TELEX ให้แก่แขกทางช่อง KEY RACK พนักงานฝ่ายทะเบียนจะเป็นผู้นำไปให้แก่แขก เมื่อแขกมารับกุญแจ
- INFORMATION ทำหน้าที่เป็น FRONT CASHIER และ SAFE DEPOSIT

3.2.2.1.1 FRONT CASHIER

หน้าที่	เก็บค่าบริการต่าง ๆ และแลกเปลี่ยนเงินแก่แขก
บทบาท	<ul style="list-style-type: none"> - รับบิลจากแผนกทะเบียนมาจัดเก็บเข้าแฟ้ม - คิดเงินค่าห้องของแขกทุกวัน - ตรวจสอบไปยังแผนกต่าง ๆ ว่าแขกเข้าไปใช้บริการอะไรบ้าง เป็นเงินเท่าไร - CHECK OUT ให้แก่แขก - แลกเปลี่ยนเงินตราต่างประเทศ
พฤติกรรม	<ul style="list-style-type: none"> - รับบิลจากแผนกทะเบียน เมื่อแขกเข้ามาพักมาจัดเก็บเข้าแฟ้ม - พนักงาน CASHIER นำบิลดังกล่าวของทุกห้องเข้าตรวจสอบทุกวัน เป็นการคิดเงินค่าห้องพักแขกประจำวัน เมื่อแขกมา CHECK OUT จะโทรถาม MAID ว่าแขกที่พักห้องนี้ ชื่อนี้ ได้เปิดบริการอะไรบ้าง จะได้ทำการออกบิล และโทรไปถาม OPERATOR ว่าแขกห้องนี้โทรศัพท์แก่ครั้ง แล้วโทรไปที่หน่วยอื่น ๆ ว่าแขกใช้บริการอะไรบ้าง โดยนำบิล ไปเข้าเครื่องรวมจำนวนเงินที่แขกใช้ทั้งหมดที่ฝ่ายทะเบียน - รับเงินค่าบริการจากแขก - ตรวจสอบยอดเงินที่ได้รับไปยังแผนกบัญชี - ถ้าแขกต้องการแลกเปลี่ยนเงินตราเป็นเงินไทย ก็ต้องทำการแลกเปลี่ยน ในอัตราสากล มี BORD แสดงอัตราแลกเปลี่ยนเงินติดไว้ให้แขกดู - จะต้องมียกเก็บเงิน จำแนกเงินในสกุลต่าง ๆ อย่างเป็นหมวดหมู่และเป็นสกุลด้วย

เอกสารนี้เป็นเอกสารที่สงวนไว้สำหรับการใช้งานเพื่อการศึกษาเท่านั้น ไม่อนุญาตให้นำไปใช้ประโยชน์ด้านการค้า ไม่ว่าจะกรณีใดๆ ทั้งสิ้น อีกทั้งห้ามมิให้คัดแปลงเนื้อหาและต้องอ้างอิงถึงเจ้าของเอกสารทุกครั้งที่มีการนำไปใช้

3.2.2.1.4 BELL CAPTION

หน้าที่	ควบคุมการทำงาน BELL BOY
บทบาท	<ul style="list-style-type: none"> - ควบคุมการทำงานของ BELL BOY ให้มีประสิทธิภาพ - ถ้าแขกมาจะต้องช่วยเหลือ BELL BOY - รับโทรศัพท์ที่มาถึงแขกและสั่งให้ BELL BOY ไปเชิญแขกมารับโทรศัพท์
พฤติกรรม	<ul style="list-style-type: none"> - นั่งทำงานบริเวณ COUNTER - ควบคุมการทำงานของ BELL BOY ถ้าแขกมาจะต้องคอยช่วยขนของ - กรณีที่แขก CHECK OUT แล้วต้องการฝากของไว้ พนักงานจะต้องออกตัวและตรวจว่าแขกมี BILL CHECK OUT หรือไม่ จากนั้นนำกระเป๋าไปเก็บใน BAGGAGE ROOM - คอยรับโทรศัพท์บริเวณ COUNTER เมื่อแขกต้องการคนไปขนกระเป๋าบนห้องพัก <p>เพื่อจะ CHECK OUT จะออกคำสั่งให้ BELL BOY ไปตามตัวแขกมารับโทรศัพท์</p>

3.2.2.1.5 BELL BOY

หน้าที่	บริการขนกระเป๋าเดินทางและสัมภาระให้กับแขก
บทบาท	<ul style="list-style-type: none"> - ขนกระเป๋าเดินทางของแขกที่ CHECK IN แล้วไปยังห้องพัก - ขนกระเป๋าเดินทางของแขกที่ CHECK OUT ไปที่เรือโดยสาร - ตามแขกมารับโทรศัพท์
พฤติกรรม	<ul style="list-style-type: none"> - อยู่ประจำทางเข้า - ออกไปรับกระเป๋าเพื่อนำมายัง COUNTER เพื่อ CHECK IN - นำกระเป๋าไปยังห้องพักแขก - รับคำสั่งจาก BELL CAPTAIN ว่าห้องไหน CHECK OUT แล้วขึ้นไปขนกระเป๋าลงมา - เมื่อแขก CHECK OUT ขนกระเป๋าเดินทางของแขกไปที่เรือโดยสาร - กรณีที่แขกฝากของไว้ ต้องออกตัวเพื่อสะดวกในการรับคืน จากนั้นนำกระเป๋าไปเก็บใน BAGGAGE ROOM - ถ้ามีโทรศัพท์มาถึงแขก จะต้องเป็นผู้ไปตามแขก

เอกสารนี้เป็นเอกสารที่สงวนไว้สำหรับการใช้งานเพื่อการศึกษาเท่านั้น ไม่อนุญาตให้นำไปใช้ประโยชน์ด้านการค้า ไม่ว่ากรณีใดๆ ทั้งสิ้น อีกทั้งห้ามมิให้ตัดแปลงเนื้อหาและต้องอ้างอิงถึงเจ้าของเอกสารทุกครั้งที่มีการนำไปใช้

3.2.2.1.6 RESERVATION

หน้าที่	รับจองห้อง
บทบาท	คอยรับความประสงค์แขก ว่าต้องการห้องพักจำนวนเท่าไร แบบไหน
พฤติกรรม	- คอยรับโทรศัพท์ของแขกที่มาติดต่อ หรือที่มาติดต่อด้วยตนเอง เพื่อทราบความต้องการขนาดของห้องและจำนวนห้อง - ตรวจสอบกับฝ่ายทะเบียนแล้วแจ้งว่าห้องที่ต้องการหรือไม่ - เมื่อตกลงเรียบร้อยแล้ว ทำบัตรจองห้องให้แก่แขกและถ้ามีแขกเพิ่มภายหลังก็จะส่งไปฝ่ายทะเบียนเพื่อรอรับการมาของแขก

3.2.2.2 พฤติกรรมภายในส่วนของ Lounge

ผู้ให้บริการ มีการทำงานแบ่งออกเป็น 3 ผลัด ๆ ละ 4 คน ดังนี้

ผลัดที่ 1 06.00 – 19.00 น.

ผลัดที่ 2 14.00 – 22.00 น.

ผลัดที่ 3 22.00 – 06.00 น.

3.2.2.2.1 BARTENDER จำนวน 1 คน

หน้าที่	ผสมเครื่องดื่มและจัดอาหารว่าง
บทบาท	- ตอบรับรายการจากพนักงานบริการ - ผสมเครื่องดื่มและจัดอาหารว่าง
พฤติกรรม	- รับรายการพนักงานบริการแล้วนำไปไว้ที่ COUNTER - จัดรายการตามที่สั่ง - วางไว้บน COUNTER พนักงานจะนำไปส่งให้แก่แขก - พนักงานจะนำบิลวางไว้ 1 ใบและเก็บไว้ที่ CASHIER 1 ใบ

3.2.2.2.2 พนักงานบริการ จำนวน 2 คน

หน้าที่	ให้บริการแก่แขกที่มานั่ง Lounge
บทบาท	- ให้บริการแก่แขกและดูแลความเรียบร้อย
พฤติกรรม	- คอยยืนอยู่เพื่อแขกจะได้เรียกใช้สะดวก

เอกสารนี้เป็นเอกสารที่สงวนไว้สำหรับการใช้งานเพื่อการศึกษาเท่านั้น ไม่อนุญาตให้นำไปใช้ประโยชน์ด้านการค้า ไม่ว่าจะกรณีใดๆ ทั้งสิ้น อีกทั้งห้ามมิให้ตัดแปลงเนื้อหาและต้องอ้างอิงถึงเจ้าของเอกสารทุกครั้งที่มีการนำไปใช้

	- นำรายการอาหารไปไว้ที่ COUNTER ผสมเครื่องดื่ม
	- นำเครื่องดื่มไปให้แก่แขกและคิดเงินเมื่อแขกจะกลับ
	3.2.2.2.3 CASHIER จำนวน 2 คน
หน้าที่	คิดค่าบริการและเก็บเงิน
บทบาท	- รับรายการจากพนักงาน - คิดเงินและเก็บเงิน - ทำบัญชีส่งฝ่ายบัญชีของโรงแรมต่อวัน
พฤติกรรม	- นั่งบริเวณ COUNTER CASHIER - รับรายการจากพนักงาน - คิดเงินและเก็บเงิน ทอนเงิน ทำบัญชี - รูดบัตรลงบัญชีในคอมพิวเตอร์ ในกรณีที่แขกใช้ ROOM CARD จ่ายเงินแทนเงินสด

3.2.2.3 พฤติกรรมภายในส่วนของ RESTAURANT

เปิดบริการตั้งแต่เวลา 10.00 – 22.00 นง

ผู้ให้บริการ มีการทำงานแบ่งออกเป็น 2 ผลัด ดังนี้

ผลัดที่ 1 10.00 – 16.00 น.

ผลัดที่ 2 16.00 – 22.00 น.

3.2.2.3.1 MANAGER

หน้าที่	ควบคุมความเรียบร้อยในร้านอาหาร
บทบาท	- รับคำสั่งจากฝ่ายบริหารแล้วประสานกับพนักงานในความรับผิดชอบ - ตรวจสอบความเรียบร้อย - แนะนำและปรับปรุงการบริการอยู่เสมอ
พฤติกรรม	- ดูแลความเรียบร้อยกับผู้ช่วย - คอยต้อนรับและแนะนำแขก

3.2.2.3.2 SUPERVISOR

เอกสารนี้เป็นเอกสารที่สงวนไว้สำหรับการใช้งานเพื่อการศึกษาเท่านั้น ไม่อนุญาตให้นำไปใช้ประโยชน์ด้านการค้าไม่ว่ากรณีใดๆ ทั้งสิ้น อีกทั้งห้ามมิให้ตัดแปลงเนื้อหาและต้องอ้างอิงถึงเจ้าของเอกสารทุกครั้งที่มีการนำไปใช้

หน้าที่	ดูแลการปฏิบัติงานภายในห้องที่รับผิดชอบ หรืออาจปฏิบัติงานแทนผู้จัดการ
บทบาท	- รับคำสั่งจากผู้จัดการ ทำหน้าที่และรับผิดชอบ -ดูแลต้อนรับแขก -ดูแลพนักงานให้บริการอย่างมีประสิทธิภาพ
พฤติกรรม	-แนะนำแขก พาไปนั่ง -ช่วยเรียกพนักงานบริการ -นำบิลมาให้แขกเมื่อเรียกเก็บเงิน

3.2.2.3.3 CASHIER

หน้าที่	ดูแลความเรียบร้อยเกี่ยวกับการเงิน
บทบาท	-ตรวจดูยอดเงินแต่ละโต๊ะ -รับเงินเข้าบัญชี ทอนเงิน -ทำบัญชียอดขายในแต่ละวัน
พฤติกรรม	-พนักงานนำใบสั่งของจากแขกมาไว้หน้าโต๊ะ CASHIER และ CASHIER นำมาจากช่องคิดเงิน ส่งบิลให้พนักงานบริการไปเก็บเงิน -แขกที่พัก อาจใช้ ROOM CARD ลงบัญชีได้ พนักงานบริการจะนำ ROOM CARD จากแขกมาให้ CASHIER เพื่อรูดบัตรลงบัญชีไว้ในคอมพิวเตอร์ แล้วส่งไปยังฝ่ายทะเบียน -เมื่อห้องอาหารปิด รวมยอดเงินให้ตรงกับใบเสร็จ -นำบัญชีเสนอต่อผู้จัดการและฝ่ายบัญชี

3.2.2.3.4 พนักงานบริการ

หน้าที่	บริการเสิร์ฟอาหารแก่ผู้มารับบริการ
บทบาท	- เข้าทำงานก่อนเวลา 30 นาที -ใส่เครื่องแบบสะอาดเรียบร้อย -ตรวจอุปกรณ์ใน SERVICE STATION ให้ครบถ้วน
พฤติกรรม	-ช่วยกันจัดโต๊ะโดยปูผ้า จัดช้อนช้อม แก้วน้ำ จาน ชามและเชิงเทียน แผ่นรองจาน ให้อยู่สภาพเรียบร้อย พร้อมใช้ได้ทันที

เอกสารนี้เป็นเอกสารที่สงวนไว้สำหรับการใช้งานเพื่อการศึกษาเท่านั้น ไม่อนุญาตให้นำไปใช้ประโยชน์ด้านการค้า
ไม่ว่ากรณีใดๆ ทั้งสิ้น อีกทั้งห้ามมิให้ตัดแปลงเนื้อหาและต้องอ้างอิงถึงเจ้าของเอกสารทุกครั้งที่มีการนำไปใช้

- คอยรับคำสั่งจากผู้จัดการและผู้ช่วย
- เรียนรู้รายการอาหาร
- เมื่อแขกเข้ามาคอยบริการกล่าวทักทาย
- ถามแขกว่าต้องการเครื่องดื่มก่อนหรือไม่ ถ้าต้องการจะเขียนใบสั่งไปให้ BARTENDER เมื่อเสิร์ฟเรียบร้อย ยื่นคอยรับคำสั่งอาหารจากแขก
- รับคำสั่งและทบทวน เขียนใบสั่งไปที่ครัว ซึ่งจะมีพนักงานยกออกมาที่ STATION นำไปส่งให้แขก
- คอยเติมเครื่องดื่ม คอยถามว่าต้องการอะไรเพิ่มหรือไม่
- เมื่อแขกทานอาหารเสร็จแล้ว เก็บโต๊ะ ส่งไปยังครัวแล้วถามแขกว่าต้องการอะไรเพิ่มหรือไม่ หลังอาหารเสนอรายการของหวาน เมื่อคิดเงินนำบิลจาก CASHIER ให้ในกรณีที่แขกใช้ ROOM CARD ให้นำ ROOM CARD ไปที่ CASHIER เพื่อคิดเงินแล้วนำมาคืน

3.2.2.4 ส่วนบริหาร (ADMINISTRATION)

ฝ่ายบริหาร ผู้จัดการโครงการ (GENERAL MANAGER)

บทบาท รับผิดชอบกิจกรรมและธุรกิจของโครงการทุกด้าน บริการและควบคุมให้การดำเนินงานเป็นไปตามเป้าหมายที่ได้วางไว้ รับผิดชอบการปฏิบัติงานของพนักงานทั้งหมดเดียวกันก็ประสานงานด้านต่าง ๆ ให้ดำเนินไปอย่างสอดคล้องและราบรื่น

หน้าที่

- วางเป้าหมาย (TARGETING)
- วางแผนการทำงาน (PLANNING)
- สื่อสารสร้างความเข้าใจและสัมพันธ์อันดีภายในโครงการ (COMMUNICATION)
- มอบหมายงานที่ถูกต้องเหมาะสม (ASSIGNING)
- แก้ปัญหาที่เกิดขึ้นได้ (PROBLEM SOLVING)
- ประเมินผลและปรับปรุงการปฏิบัติงาน (EVALUATION & IMPROVEMENT)

ผู้บังคับบัญชาโดยตรง คณะกรรมการ (BOARD OF COMMITTEE)

หน้าที่ -จัดวางระบบบริหารประจำวันตามลำดับความสำคัญ

เอกสารนี้เป็นเอกสารที่สงวนไว้สำหรับการใช้งานเพื่อการศึกษาเท่านั้น ไม่อนุญาตให้นำไปใช้ประโยชน์ด้านการค้าไม่ว่ากรณีใดๆ ทั้งสิ้น อีกทั้งห้ามมิให้ตัดแปลงเนื้อหาและต้องอ้างอิงถึงเจ้าของเอกสารทุกครั้งที่มีการนำไปใช้

-อ่านจดหมาย เอกสารและบันทึกต่าง ๆ เพื่อแยกประเภทและส่งไปยังแผนกที่เกี่ยวข้อง ตรวจสอบความถูกต้องอย่างละเอียด ก่อนเข้าเซ็นชื่อและส่งออก

-ประชุมประจำวันกับหัวหน้าแผนกต่าง ๆ หรือประชุมกับลูกค้าผู้ให้บริการ

-สำรวจความเรียบร้อยภายในโครงการ อย่างน้อยวันละ 2 ครั้ง โดยสำรวจความสะอาด การบริการ ความสุภาพของพนักงาน สำรวจทั่ว ๆ ไปและสิ่งของเพื่อการเผยแพร่ส่งเสริมการขาย สำรวจการซ่อมแซมและการบำรุงรักษา

-ปรึกษาหารือเป็นประจำวันกับหัวหน้าแผนกบัญชีของโครงการในเรื่องบันทึกรายได้ประจำวัน (DAIRY REPORT) การประมาณการ (FORECAST) การซ่อมแซมและบำรุงรักษา (REPAIR & MAINTENANCE) รายรับ รายจ่ายและเงินกระแสและรายวัน สินเชื่อ (CREDIT)

-จัดงานเลี้ยงอาหารหรือเลี้ยงคอกเทล แก่ผู้มาใช้โครงการในบางครั้งหรืออาจเชิญบุคคลสำคัญจากส่วนราชการ จากธุรกิจการค้าหรือบุคคลสำคัญที่มาใช้บริการมาเลี้ยงรับรองหรือคณะกรรมการและเจ้าของโครงการมาประชุม

-เข้าร่วมงานสังคมหรือสังสรรค์กับบุคคลในท้องถิ่น

-ตรวจตรางานโฆษณาและประชาสัมพันธ์

-ปรึกษากับแผนกขาย

-ปรึกษากับแผนกบุคคลในเรื่องการฝึกอบรม

-แสวงหาความคิดริเริ่มในการปรับปรุงสถานที่และสิ่งอำนวยความสะดวกโครงการให้

ดียิ่งขึ้น

-ตรวจสอบค่าใช้จ่ายในด้านสาธารณูปโภคจากรายงานแผนกช่างและแผนกอื่น

ประกอบด้วย

1. ฝ่ายการเงินและการบัญชี (CONTROLLER & ACCOUNTANT)

แผนกบัญชี (ACCOUNTING DEPARTMENT)

หัวหน้าแผนกบัญชี (CHIEF ACCOUNT)

บทบาท ควบคุมบันทึกรายงานบัญชีทุกประเภท ตลอดจนทรัพย์สินทั้งหลายของโครงการ บริหารงานทั้งหมดที่เกี่ยวกับการเงินการบัญชีในแผนก ควบคุมกระแสเงินสดและทรัพย์สินอื่นทั้งหมดของโครงการ

เอกสารนี้เป็นเอกสารที่สงวนไว้สำหรับการใช้งานเพื่อการศึกษาเท่านั้น ไม่อนุญาตให้นำไปใช้ประโยชน์ด้านการค้า ไม่ว่ากรณีใดๆ ทั้งสิ้น อีกทั้งห้ามมิให้ตัดแปลงเนื้อหาและต้องอ้างอิงถึงเจ้าของเอกสารทุกครั้งที่มีการนำไปใช้

- หน้าที่** - จัดและรักษาระบบควบคุมภายในและการตรวจสอบต่าง ๆ ที่เกี่ยวกับธุรกิจของโครงการ
- จัดระบบการบันทึกทางบัญชีให้เป็นระเบียบเรียบร้อยและกำหนดวิธีจัดทำบัญชีตามนโยบายของคณะกรรมการ
- การเก็บรักษาสัญญาและสิ่งต่าง ๆ ที่เป็นเอกสารและข้อมูลตามข้อกำหนดของทางราชการซึ่งจะมีผลต่อสถานภาพทางการเงินของโครงการ
- ควบคุมกำกับดูแลเกี่ยวกับภาษีทั้งหมดของโครงการให้อยู่ในระบบที่ถูกต้อง
- ตรวจสอบและอนุมัติการจ่ายเงินและค่าใช้จ่ายต่าง ๆ ให้เป็นไปตามขั้นตอน
- ติดตามและตรวจสอบบันทึกรายงานต่าง ๆ เกี่ยวกับการเงินการบัญชี ที่มีอยู่ประจำวัน-สัปดาห์/เดือน
- ควบคุมดูแลและจัดทำบัญชีลูกหนี้ เจ้าหนี้บัญชีต่าง ๆ รายงานทางสถิติต่าง ๆ ที่เป็น
- ช่วยหัวหน้าแผนกต่าง ๆ ในการตั้งและปรับปรุงงบประมาณประจำปีและจำเป็นต้องรับผิดชอบในการทำรายงานเปรียบเทียบระหว่างค่าใช้จ่ายที่เกิดขึ้นจริงกับที่ได้ประมาณการไว้
- ติดต่อ เก็บสัญญาและการประกันภัยต่าง ๆ

สมุหบัญชี (ASS ACCOUNTANT)

- บทบาท** รับผิดชอบต่อรายการเงินตลอดจนการวิเคราะห์ทั้งหมด
- หน้าที่** - จัดเตรียมรายงานประจำปี/เดือน ในเรื่องบัญชีกำไร ขาดทุน งบดุลและแนวโน้มการปฏิบัติงาน
- จัดทำบัญชีหุ้นธนาคาร บัญชีของผู้ประกอบการให้ตรงต่อความเป็นจริงและทันสมัยเสมอ
- จัดเตรียมการวิเคราะห์บัญชีประจำเดือน สภาพการซื้อตกลงแลกเปลี่ยน
- จัดทำบันทึกรายงานการปฏิบัติงานของแผนกอาหารและเครื่องดื่มทุกสามเดือนให้สมบูรณ์ เพื่อได้ทราบกำไรขาดทุนของภัตตาคาร คลับและบริการอื่น ๆ ที่มีโครงการ

แคชเชียร์ใหญ่ (GENERAL CASHEIR)

เอกสารนี้เป็นเอกสารที่สงวนไว้สำหรับการใช้งานเพื่อการศึกษาเท่านั้น ไม่อนุญาตให้นำไปใช้ประโยชน์ด้านการค้าไม่ว่ากรณีใดๆ ทั้งสิ้น อีกทั้งห้ามมิให้ตัดแปลงเนื้อหาและต้องอ้างอิงถึงเจ้าของเอกสารทุกครั้งที่มีการนำไปใช้

- บทบาท** รวบรวมยอดเงินฝากประจำวันและจัดทำบัญชีเงินสดรายวัน รวมทั้งยอดเงินสดในมือ
- หน้าที่**
- รวบรวมและนับเงินสดในรายการต่าง ๆ ที่ได้รับฝากแต่ละแผนกให้ถูกต้องตรงกับยอดเงินที่ระบุไว้
 - รับและลงบันทึกการรับเงินสดประจำวันและเช็คที่ได้รับไปรษณีย์ลงในสมุดรายงานประจำวัน
 - เตรียมและจัดทำฝากธนาคารรายวัน
 - นับและตรวจสอบเงินคงคลังของแผนกทุกวันและเบิกทดแทนสำหรับยอดที่จ่ายไป

หน่วยจัดซื้อ (PURCHASING DEPARTMENT)

หัวหน้าหน่วยจัดซื้อ

- บทบาท** ควบคุมการจัดซื้อทุกสิ่งทุกอย่าง ตามความต้องการของทุกหน่วยทุกแผนก เพื่อให้โครงการดำเนินงานไปได้อย่างมีประสิทธิภาพ
- หน้าที่**
- ทำงานอย่างใกล้ชิดกับฝ่ายบริการและแผนกบัญชีในเรื่องการควบคุมการจัดซื้อ
 - กำหนดขั้นตอนและแบบฟอร์มสำหรับการขอซื้อ ให้แก่หน่วยต่าง ๆ เพื่อใช้ในการขอซื้อ
 - รับใบขอซื้อหรือความต้องการซื้อจากหน่วยงานต่าง ๆ ในกรณีที่จะต้องซื้อสิ่งของที่มีราคาสูง เช่น พวงเครื่องมือหรือวัสดุก่อสร้างต่าง ๆ จำเป็นต้องตรวจสอบว่าการซื้อนั้นอยู่ในงบประมาณหรือไม่
 - เก็บรักษาแฟ้ม สมุดแจ้งรายการสินค้า บัญชีรายชื่อคุณลักษณะโดยละเอียดของสินค้า สิ่งของและอุปกรณ์
 - ซื้อให้ถูกต้องตามความต้องการ ตามคุณลักษณะเฉพาะและตามราคาที่ถูกต้องของสินค้าหรืออุปกรณ์ทุกชนิด
 - พบปะตัวแทนฝ่ายขายจากบริษัทผู้แทนจำหน่าย เพื่อทราบถึงความเคลื่อนไหวด้านราคาและผลิตภัณฑ์ใหม่ ๆ
 - ติดต่อประสานงานอย่างใกล้ชิดกับหน่วยงานในรายละเอียดสินค้าและอุปกรณ์ของใช้ทุกชนิด

เอกสารนี้เป็นเอกสารที่สงวนไว้สำหรับการใช้งานเพื่อการศึกษาเท่านั้น ไม่อนุญาตให้นำไปใช้ประโยชน์ด้านการค้าไม่ว่ากรณีใดๆ ทั้งสิ้น อีกทั้งห้ามมิให้คัดแปลงเนื้อหาและต้องอ้างอิงถึงเจ้าของเอกสารทุกครั้งที่มีการนำไปใช้

แผนบุคคล (HUMAN RESOURCE)

หัวหน้าแผนบุคคล (PERSONNEL MANAGER)

บทบาท จัดระบบ จำแนกหน้าที่ของพนักงาน การว่าจ้างแรงงาน วางหลักเกณฑ์ในเรื่องที่เกี่ยวกับบุคลากรและความสัมพันธ์

หน้าที่ -จัดทำขั้นตอนการปฏิบัติงานเป็นลายลักษณ์อักษรให้ฝ่ายบริหารอนุมัติให้และจัดพิมพ์เพื่อเป็นแนวทางให้พนักงานของโครงการถือปฏิบัติ

-เจรจา ช่วยฝ่ายบริหารในการทำข้อตกลง สัญญา การว่าจ้างแรงงานและเรื่องแรงงานสัมพันธ์

-รับผิดชอบภารกิจด้านบุคลากรต่าง ๆ เช่น การว่าจ้าง การประกัน การฝึกอบรม การให้รางวัลตอบแทนความดีความชอบ การบันทึกทะเบียนประวัติ การจ่ายเงินทดแทนในกรณีเลิกจ้าง

-สัมภาษณ์ผู้สมัครงานบางตำแหน่งที่ได้รับมอบหมายและเป็นผู้ติดต่อกับผู้สมัครในเรื่องการว่าจ้าง

-รับผิดชอบการฝึกอบรมและพัฒนาพนักงานทั้งนี้เพื่อให้พนักงานเหล่านั้นสามารถปฏิบัติงานได้อย่างมีประสิทธิภาพ

ผู้ช่วยหัวหน้าแผนบุคคล (ASSISTANT PERSONNEL MANAGER)

บทบาท ช่วยเหลือหัวหน้าแผนบุคคลในทุกเรื่องและจัดการเรื่องวีซ่า (VISA) ใบอนุญาตทำงาน (WORK PERMIT) ของชาวต่างประเทศ ที่เป็นพนักงานของโครงการและดำเนินการในเรื่องการชำระภาษี

หน้าที่ -จัดการเรื่องวีซ่าเข้าประเทศ ใบอนุญาตทำงานในประเทศและการชำระภาษีให้กับพนักงานที่เป็นชาวต่างประเทศ ตลอดจนพนักงานแสดงที่มาแสดงโครงการ

-จัดทำและดำเนินการต่ออายุใบอนุญาตต่าง ๆ เช่น กิจการ ห้าง พัก ห้องอาหาร การขายสุราและบุหรี่ย การขายอาหารและเครื่องดื่มในระหว่างเวลาห้ามขาย ใบอนุญาตการใช้เครื่องขยายเสียง การจุดดอกไม้ไฟ การใช้เครื่องจักรบางชนิดและอื่น ๆ

-จัดทำรายงานสรุปผลการทำงานของพนักงานในรอบสัปดาห์

-ดูแลแผนป้ายประกาศของโครงการ

เอกสารนี้เป็นเอกสารที่สงวนไว้สำหรับการใช้งานเพื่อการศึกษาเท่านั้น ไม่อนุญาตให้นำไปใช้ประโยชน์ด้านการค้าไม่ว่ากรณีใดๆ ทั้งสิ้น อีกทั้งห้ามมิให้คัดแปลงเนื้อหาและต้องอ้างอิงถึงเจ้าของเอกสารทุกครั้งที่มีการนำไปใช้

สรุปงานแผนกบุคคล

- มีหน้าที่ความรับผิดชอบเกี่ยวกับการว่าจ้างพนักงานและฝึกอบรมพนักงาน สร้างความสัมพันธ์อันดีระหว่างพนักงาน

- มีหน้าที่รักษาภาวะเบียบ ข้อบังคับ ให้คำแนะนำและเป็นที่ปรึกษาของฝ่ายบริหาร ทั้งยังเป็นผู้ร่างภาวะเบียบข้อบังคับเสนอให้ฝ่ายบริหารอนุมัติใช้

- ดำเนินการฝึกอบรมพนักงานเพื่อประสิทธิภาพที่ดีขึ้น มีหน้าที่รับผิดชอบงานฝ่ายบุคคล เช่น การว่าจ้าง การประกัน การเก็บประวัติพนักงาน ฯลฯ

- เป็นผู้สัมภาษณ์ผู้สมัคร สอบประวัติผู้สมัครก่อนรับเข้าเป็นพนักงาน

2. ช่าง (ENGINEERING DEPARTMENT)

หัวหน้าแผนกช่าง (CHIEF ENGINEER) และช่างเฉพาะเรื่อง

บทบาท บริหารงานและรับผิดชอบงานในแผนกช่างและเรื่องที่เกี่ยวข้องกับงานช่างทั้งหมด

หน้าที่ - รับผิดชอบการซ่อมบำรุงรักษาควบคุมการทำงานของหน่วยงานต่าง ๆ ในแผนก เช่น หน่วยช่างที่สี่ หน่วยช่างไม้ ช่างไฟฟ้า ช่างประปา ช่างปูน และช่างเฟอร์นิเจอร์

- ทำงานอย่างใกล้ชิดกับฝ่ายบริหาร หัวหน้าแผนกบัญชี หัวหน้าหน่วยจัดซื้อ โดยพิจารณาการซื้ออุปกรณ์ใหม่เพื่อใช้แทนของเก่า เช่น เฟอร์นิเจอร์ วัสดุก่อสร้าง การก่อสร้างหรือการปรับปรุงแก้ไขอาคาร

- ประสานงานอย่างใกล้ชิดกับหน่วยซักรีด พนักงานซักรีด (LAUNDRY) หน่วยแม่บ้าน แผนกอาหารและเครื่องดื่ม

- เดินตรวจงาน ดูแล สภาพของอาคารและอุปกรณ์ต่าง ๆ ให้ทั่วโครงการ โดยเป็นไปตามระยะเวลาที่กำหนดไว้

- ปรึกษารื้อกับผู้รับเหมา (CONTRACTOR) เรื่องการติดตั้ง ซ่อมแซม โดยประสานงานของผู้รับเหมาให้สอดคล้องกับพนักงานในแผนก

- รับผิดชอบโครงการปรับปรุงห้อง เฟอร์นิเจอร์ การซ่อมม่านและการทดแทนของที่ชำรุด

- ปรึกษากับฝ่ายบริหาร ในการขายบริการและอุปกรณ์ อาทิ การใช้พลังงาน การใช้ น้ำ การใช้เครื่องปรับอากาศและเฟอร์นิเจอร์สำหรับจัดงานเลี้ยงหรืองานบริการต่าง ๆ จัดระบบบันทึก

เอกสารนี้เป็นเอกสารที่สงวนไว้สำหรับการใช้งานเพื่อการศึกษาเท่านั้น ไม่อนุญาตให้นำไปใช้ประโยชน์ด้านการค้า ไม่ว่าจะกรณีใดๆ ทั้งสิ้น อีกทั้งห้ามมิให้ตัดแปลงเนื้อหาและต้องอ้างอิงถึงเจ้าของเอกสารทุกครั้งที่มีการนำไปใช้

รายงานการปฏิบัติงานของพนักงาน มีหน้าที่ควบคุมพัสดุตลอดจนควบคุมเรื่องค่าใช้จ่าย ค่าจ้าง เงินเดือนในแผนกอย่างใกล้ชิด

3.2.2.5 ส่วนบริการอาหารและเครื่องดื่ม (FOOF AND BEVERAGE DEPARTMENT)

หัวหน้าแผนกอาหารและเครื่องดื่ม (FOOF AND BEVERAGE DEPARTMENT)

บทบาท	รับผิดชอบการปฏิบัติงานทั้งหมดทุกหน่วยในแผนกและประสานงานกับทุกหน่วยในแผนกต่างๆ
หน้าที่	<ul style="list-style-type: none"> -ตรวจสอบการปฏิบัติงานของทุกหน่วยในแผนก -ประชุมหารือกับหน่วยบริหารในเรื่องบันทึกรายงาน การประมาณการต่าง ๆ นโยบายงบประมาณและการวางแผนในอนาคต (REPORT, FORECAST BUDGET, POLICIES & FUTURE PLANNING) -ติดต่อปรึกษาหารืออย่างใกล้ชิดกับหัวหน้าแผนกบัญชี หัวหน้าหน่วยซักรีด -กำหนดมาตรฐาน คุณภาพของอาหารและเครื่องดื่ม เพื่อการจัดซื้อ -สอบถามในเรื่องราคาสินค้า แหล่งขายเงินสด (SALES) ราคาของอาหาร เครื่องดื่ม แนวนุ่มของธุรกิจ เป็นต้น -จัดทำรายงานสำหรับฝ่ายบริหารในเรื่องงบประมาณ ทั้งในด้านค่าจ้าง (PAY ROLL) และรายได้ (REVENUE) -หมั่นพบกับผู้ขายสินค้า (PURVEYORS) เพื่อเรียนรู้และรับทราบถึงผลิตภัณฑ์ หรือวิธีการใหม่ ๆ หาโอกาสพบกับผู้ใช้บริการของโครงการเพื่อให้ทราบว่า มีข้อติดขัดเกี่ยวกับเรื่องอาหารและเครื่องดื่มอย่างไรบ้าง -แสวงหาความรู้และความชำนาญเพิ่มเติมในเรื่องอาหารและเครื่องดื่มอยู่เสมอ เพื่อให้มีความทันสมัยในเรื่องนี้อยู่เสมอ

หัวหน้าพ่อครัว (EXECUTIVE CHEF)

บทบาท	กำกับดูแลและประสานงานทั้งหมดที่เกี่ยวกับการผลิตอาหาร ควบคุมการปฏิบัติงาน โดยผ่านสายงานทางผู้ช่วยหัวหน้าพ่อครัว (SOUS CHEF) และพ่อครัว (COOKS)
หน้าที่	-กำกับดูแลและประสานงานด้านการเตรียมอาหารทั้งหมดภายในโครงการ

เอกสารนี้เป็นเอกสารที่สงวนไว้สำหรับการใช้งานเพื่อการศึกษาเท่านั้น ไม่อนุญาตให้นำไปใช้ประโยชน์ด้านการค้า ไม่ว่ากรณีใดๆ ทั้งสิ้น อีกทั้งห้ามมิให้ตัดแปลงเนื้อหาและต้องอ้างอิงถึงเจ้าของเอกสารทุกครั้งที่มีการนำไปใช้

-สำรวจตรวจครัวต่าง ๆ และบริเวณที่ใช้ประกอบอาหารเพื่อให้ทราบสมรรถภาพการทำงาน วิธีการทำงานและความคืบหน้าของงานครัว ทั้งการเตรียมและการผลิตอาหาร

-สาธิตวิธีการและตำรับอาหารใหม่ให้แก่พ่อครัวเพื่อปรับปรุงการเตรียมอาหารของพ่อครัว แนะนำเครื่องปรุงและวิธีการใหม่ ๆ

-จัดทำรายการอาหาร (MENU) โดยใช้อาหารที่มีอยู่ตามฤดูกาลและตามความต้องการของธุรกิจขณะนั้นหรือความนิยมในขณะนั้น

-ปรึกษาหารือกับผู้ช่วยหัวหน้าพ่อครัวและหัวหน้าแผนกอาหารและเครื่องดื่ม เพื่อพิจารณาการเปลี่ยนแปลงหรือทดแทนด้านอุปกรณ์เครื่องใช้

-ทำงานอย่างใกล้ชิดกับหัวหน้าหน่วยจัดซื้อ พนักงานในหน่วย

-ศึกษาความเคลื่อนไหวหรือการเปลี่ยนแปลงของหน่วยงานที่เกี่ยวข้อง เช่น หน่วยจัดเลี้ยง หน่วยภัตตาคาร เพื่อจัดระบบงานให้สอดคล้องกับความต้องการของหน่วยต่าง ๆ เพื่อผลทางธุรกิจและทำอาหารได้ตรงตามความต้องการของผู้ใช้บริการ

-ตรวจสอบคุณภาพอาหารสดที่สั่งจากผู้ขาย โดยทำงานร่วมกับหน่วยจัดซื้อ

กัปตัน (CASPTAIN)

บทบาท คอยให้บริการแก่แขกในการบริการด้านอาหาร โดยให้แขกรู้สึกได้รับการเอาใจใส่ตลอดเวลาและดูแลให้การปฏิบัติงานของลูกน้องเรียบร้อยเสมอ

หน้าที่ คอยตรวจตราการให้บริการ การจัดโต๊ะ จาน ชาม การเก็บกวาด ล้างภาชนะทุกวัน ดูแลความเสียหายที่เกิดขึ้นกับภาชนะ และอุปกรณ์ต่าง ๆ ในการบริการ ตรวจเช็คและรายงานหัวหน้า

พนักงานบริการเสิร์ฟอาหาร (WAITER)

บทบาท คอยให้บริการรับสั่งและเสิร์ฟอาหารแก่แขกด้วยความสุภาพเรียบร้อย

หน้าที่ คอยจัดโต๊ะอาหาร เก็บถ้วย จาน ชาม เปลี่ยนผ้าปูโต๊ะ จัดดอกไม้ประจำโต๊ะ รับสั่งและส่งอาหารมาเสิร์ฟต่อแขก พร้อมกับสนองความต้องการของแขกตลอดเวลา

พนักงานส่งอาหาร (BUS BOY)

บทบาท คอยรับส่งรายการอาหารจากส่วนบริการไปยังครัวและนำอาหารที่เสร็จแล้วมาส่ง

เอกสารนี้เป็นเอกสารที่สงวนไว้สำหรับการใช้งานเพื่อการศึกษาเท่านั้น ไม่อนุญาตให้นำไปใช้ประโยชน์ด้านการค้าไม่ว่ากรณีใดๆ ทั้งสิ้น อีกทั้งห้ามมิให้ตัดแปลงเนื้อหาและต้องอ้างอิงถึงเจ้าของเอกสารทุกครั้งที่มีการนำไปใช้

หน้าที่ คอยช่วยเหลือการจัดเตรียมโต๊ะและบริเวณให้บริการอาหาร ขนย้ายเบิกของจากแผนกจัดซื้อมายังแผนกทำครัว เตรียมของตามคำสั่งพ่อครัว หรือกัปตันในการทำอาหารและรับส่งอาหารจากครัวไปยังส่วนบริการพร้อมกับขนถ่ายภาชนะใช้แล้วกลับมายังครัวด้วย

ผู้ดูแลด้านเครื่องดื่ม (BEVERAGE SUPERVISION)

บทบาท ควบคุมกัปตันให้ปฏิบัติการบริการแก่แขกในด้านความเรียบร้อยและความพร้อม

หน้าที่ ควบคุมให้การบริการด้านเครื่องดื่มเป็นไปโดยเรียบร้อย ดูแลเครื่องดื่มและของใช้ต่าง ๆ ทุกวันพร้อมกับจัดเตรียมรายการสั่งซื้อเพิ่มเติม ตลอดจนดูแลการบริการของลูกค้า

หัวหน้าบาร์เทนเดอร์ (HEAD BARTENDER)

บทบาท ควบคุมดูแลการปฏิบัติงานในด้านการบริการอาหารและเครื่องดื่มในบริเวณบาร์ต่าง ๆ ของโครงการ

หน้าที่

- ดูแลการเตรียมบาร์ก่อนเปิดบริการเพื่อพร้อมที่จะให้บริการ
- ควบคุมการเตรียมเครื่องดื่มและการเสิร์ฟตามสั่ง
- ดูแลการเก็บรักษาเครื่องดื่มให้ถูกต้อง โดยประสานงานกับผู้มีหน้าที่ควบคุมอาหารและเครื่องดื่ม

-แจกจ่ายและเสิร์ฟเครื่องดื่มตามคำสั่งของผู้ใช้บริการ

-จัดบันทึกเครื่องดื่มที่สั่งให้ลูกค้าผู้ให้บริการและวางบิลทันทีขณะเสิร์ฟ เพื่อสะดวกในการจ่ายเงิน

-รับเงินหรือใบเรียกเก็บเงินที่ลงนามแล้ว เพื่อส่งต่อไปยังพนักงานเก็บเงินต่อไป

-ทอนเงินให้ลูกค้าผู้ให้บริการพร้อมทั้งใบรับเงิน

บาร์เทนเดอร์ (BARTENDER)

บทบาท รับผิดชอบประจำบาร์ดีกอย่างที่ได้รับมอบหมายจากหัวหน้าบาร์เทนเดอร์

หน้าที่ -จัดเตรียมบาร์เพื่อการบริการ

-ปิด กวาด ถูก บริเวณเคาน์เตอร์บาร์และใกล้เคียงให้สะอาด น่าดู

เอกสารนี้เป็นเอกสารที่สงวนไว้สำหรับการใช้งานเพื่อการศึกษาเท่านั้น ไม่อนุญาตให้นำไปใช้ประโยชน์ด้านการค้าไม่ว่ากรณีใดๆ ทั้งสิ้น อีกทั้งห้ามมิให้ตัดแปลงเนื้อหาและต้องอ้างอิงถึงเจ้าของเอกสารทุกครั้งที่มีการนำไปใช้

-จัดแก้ว เตรียมอุปกรณ์ผสมเครื่องดื่มให้พร้อม วางให้ถูกที่เพื่อความสะดวกและรวดเร็วเวลาปฏิบัติงาน

-เมื่อได้รับคำสั่งให้เตรียมเครื่องดื่มด้วยความรวดเร็วถูกต้องตามคำสั่ง

-ตรวจบันทึกหรือสอบถามของคองคั้งประจำบาร์

-รักษาระดับต่ำสุดและสูงสุดของคองคั้งของบาร์และรายการเครื่องดื่ม รวมทั้งเก็บรักษาใบเบิก ใบรับโอน (TRANSFER RECEIPT) ทำบันทึกการขายเครื่องดื่ม ส่งสำเนาการขายประจำวันให้แก่ผู้ควบคุมอาหารและเครื่องดื่ม

พนักงานทำความสะอาด (CLEANER)

บทบาท ทำความสะอาดภาชนะต่าง ๆ ในการทำอาหารและเครื่องดื่ม คอยตรวจเช็คของที่แตก เสียหาย แจ้งแก้หัวหน้า

หน้าที่ รับภาชนะที่ใช้แล้วจากส่วนบริการมาทำความสะอาด ตรวจเช็คให้พร้อมที่จะหมุนเวียนไปใช้ได้ตลอดเวลา

3.2.2.6 ส่วนห้องพัก (RESIDENCE)

3.2.2.6.1 แผนกบริการส่วนหน้า (FRONT OFFICE)

การบริหารงานฝ่ายหน้า ฝ่ายหน้าหรือที่เรียกกันว่า หน่วยต้อนรับ (RECEPTION) เป็นหน่วยงานที่เสมือนศูนย์รวม เป็นศูนย์การติดต่อระหว่างผู้มาใช้บริการ (GUEST) กับโครงการ หรือ การติดต่อเพื่อการอื่น ๆ รวมทั้งการติดต่อในด้านอื่น ๆ ของผู้ให้บริการระหว่างที่พักอยู่และเมื่อถึงกำหนดวันที่ผู้ใช้บริการออก (CHECK OUT) ก็จะต้องมาชำระเงิน พร้อมกับคืนกุญแจห้องให้กับหน่วยงานนี้

หน้าที่

- จัดระบบการควบคุมห้องพักที่ว่างอยู่และห้องที่จองแล้ว
- ให้การต้อนรับผู้ใช้บริการอย่างสุภาพ
- ทำการรับจองห้องพักของผู้ใช้บริการ
- ลงทะเบียนให้ผู้ใช้บริการเมื่อมาถึงและจัดกุญแจห้องให้
- จัดเตรียมเอกสารการชำระเงินล่วงหน้า เมื่อผู้ใช้บริการจะออก (CHECK OUT)

เอกสารนี้เป็นเอกสารที่สงวนไว้สำหรับการใช้งานเพื่อการศึกษาเท่านั้น ไม่อนุญาตให้นำไปใช้ประโยชน์ด้านการค้า ไม่ว่าจะกรณีใดๆ ทั้งสิ้น อีกทั้งห้ามมิให้ตัดแปลงเนื้อหาและต้องอ้างอิงถึงเจ้าของเอกสารทุกครั้งที่มีการนำไปใช้

- จัดบริการขนส่งสัมภาระให้
- จัดการข่าวสารให้ผู้ใช้บริการตามที่ต้องการ
- จัดบริการด้านโทรศัพท์ผู้ใช้บริการ
- จัดดำเนินงานที่เหมาะสมเกี่ยวกับการร้องเรียนของผู้ใช้บริการ
- จัดบริการข่าวสารที่มาถึงผู้ใช้บริการ
- จัดบริการส่งของไปรษณีย์ให้ผู้ใช้บริการ
- จัดบริการขนส่งให้กับผู้ใช้บริการ
- จัดรายการผู้ใช้บริการเข้าพักและออกให้แผนกอื่นทราบ
- ประสานงานกับแผนกอื่น ๆ ให้ทันการ เพื่อรักษาระดับมาตรฐานของการบริการ

พนักงานส่วนหน้าแบ่งออกเป็น

1. พนักงานต้อนรับ (RECEPTION)
2. พนักงานติดต่อโทรศัพท์ (OPERATOR)
3. พนักงานลงทะเบียนและจองห้องพัก (REGISTRATION & RESERVATION)
4. พนักงานคิดเงิน (CASHIER)
5. พนักงานแลกเปลี่ยนตรา (EXCHANGE)

บทบาท ตรวจสอบชนิดของห้องพักที่มีทั้งหมด ห้องที่ว่างประจำวัน รวมทั้งบริการอื่น ๆ ของโครงการ ราคาอาหาร ราคาห้อง อำนาจการลดราคาที่สามารถทำได้

หน้าที่

- ติดต่อให้คำตอบที่แขกผู้ใช้บริการสอบถามมาเกี่ยวกับเรื่องห้องพัก
- ดำเนินการรับจองห้องด้วยวิธีต่าง ๆ เช่น ทางจดหมาย, ทางโทรพิมพ์ (Telex), ทางโทรเลข, ทางโทรศัพท์ ด้วยตนเอง

- ควบคุมการยกเลิกการจองห้องและเพิ่มเติมการจอง

- เมื่อได้รับการแจ้งที่แน่นอนจากผู้ใช้บริการ คอยลงบันทึกในแบบฟอร์มแล้วแจ้งไปยังแผนก ต่าง ๆ

- เตรียม “NAME SLIP” สำหรับการจองห้องพัก เมื่อมีการจองห้องให้นำ “NAME SLIP” ไปใส่ลงใน “ROOM PACK”

- ประสานงานประจำวันกับงานต้อนรับ เรื่องการจองห้องพักและอื่น ๆ

เอกสารนี้เป็นเอกสารที่สงวนไว้สำหรับการใช้งานเพื่อการศึกษาเท่านั้น ไม่อนุญาตให้นำไปใช้ประโยชน์ด้านการค้าไม่ว่ากรณีใดๆ ทั้งสิ้น อีกทั้งห้ามมิให้ตัดแปลงเนื้อหาและต้องอ้างอิงถึงเจ้าของเอกสารทุกครั้งที่มีการนำไปใช้

-เก็บรักษาเอกสารการของห้องพักให้ตรงตามท วัน เดือน ปี ในการจองห้องพัก
ล่วงหน้ารวมกับเอกสารการติดต่อ

-หลักฐานใบสำคัญการจ่ายเงินล่วงหน้า ให้ส่งไปยังฝ่ายบัญชี

งานรับของห้องพักมีการติดต่อโดยตรง เพื่อการจองห้องพักและบริการอื่นของโครงการ

-แผนกขายของโครงการ (Sales Dep.)

-บริษัทนำเที่ยว (Travel Agency)

-บริษัทค้าขายอื่น ๆ (Firm/Company)

-หน่วยงานของรัฐบาล (Gov.Office)

-สถานทูต (Embassies)

- สายการบิน (Air Line)

-ลูกค้าที่มาติดต่อด้วยตนเอง (Self)

งานต้อนรับ (RECEPTION)

งานต้อนรับเป็นงานที่ให้บริการความสะดวกแก่ผู้ใช้บริการ นับแต่เมื่อมาถึง ขณะพัก
อยู่และเมื่อจากไป เป็นงานที่ต้องเตรียมพร้อมอยู่ตลอด 24 ชั่วโมง เพื่อให้บริการต่อผู้ใช้บริการทั้งที่พัก
อยู่และที่จะเข้ามาพักซึ่งไม่ทราบว่าจะมาเมื่อใด ควรจะอยู่ในที่ที่แขกมองเห็นและทำงานร่วมกับ
BELL, CAPTAIN, OPERATOR และ INFORMATION

งานต้อนรับ เป็นงานส่วนหน้าของโรงแรมซึ่งจะต้องคอยให้บริการตลอด 24 ชั่วโมง
ฉะนั้นการทำงานของงานต้อนรับจึงแบ่งออกเป็น 3 ผลัด

-MORNING SHIFT (กะเช้า)

-EVENING SHIFT (กะเย็น)

-OVERNING SHIFT (กะกลางคืน)

-ต้อนรับแขกผู้ใช้บริการ ให้ลงทะเบียน จัดห้องให้ จัดการย้ายห้องให้ตามความ

ต้องการ

-ควบคุม ROOM PACK ประจำวัน

-ดำเนินการเรื่องกุญแจห้องพัก

เอกสารนี้เป็นเอกสารที่สงวนไว้สำหรับการใช้งานเพื่อการศึกษาเท่านั้น ไม่อนุญาตให้นำไปใช้ประโยชน์ด้านการค้า
ไม่ว่ากรณีใดๆ ทั้งสิ้น อีกทั้งห้ามมิให้ตัดแปลงเนื้อหาและต้องอ้างอิงถึงเจ้าของเอกสารทุกครั้งที่มีการนำไปใช้

- ประสานงานกับการขนส่งสัมภาระ, งานบริการรับส่ง, งานส่งของไปรษณีย์
- ประสานงานกับการรับจองห้อง, งานโทรศัพท์, งานแคชเชียร์
- เตรียมเรื่องการเงินเมื่อผู้ใช้บริการจะออก (CHECK OUT)
- รับการร้องเรียนของผู้ใช้บริการ
- ให้ข่าวสารเกี่ยวกับการจองห้องพักหลังจากที่งานรับของห้องพักปิดแล้ว หรือให้ข่าวสารที่เกี่ยวกับงานต้อนรับ

การรักษากุญแจ (KEYS)

กุญแจเป็นทรัพย์สินของโครงการที่ต้องใช้เป็นประจำ ชนิดของกุญแจมีอยู่ด้วยกันหลายชนิด คือ

- กุญแจห้องพักของแขกผู้ให้บริการ
- กุญแจประตูทั่ว ๆ ไป
- กุญแจห้องทำงาน
- กุญแจสถานบริการต่าง ๆ ของโครงการ

การเก็บรักษากุญแจทั่วไปควรเก็บไว้เป็นที่ ฌ ที่ใดที่หนึ่ง ทุกครั้งที่จะมาเอากุญแจหรือคืนต้องเซ็นชื่อและลงเวลาไว้เป็นหลักฐาน กุญแจต่าง ๆ ของโครงการ (ยกเว้นกุญแจห้องพัก) จะเก็บรักษาไว้ที่ FRONT OFFICE CASHIER เพราะเป็นสถานที่บริการตลอด 24 ชั่วโมง ส่วนกุญแจสำรองควรเก็บไว้ในตู้แผนผังกุญแจของโรงแรมรวมกันเป็นแห่งเดียว (บางแห่งผู้จัดการทั่วไปเป็นผู้เก็บ) บางแห่งเก็บไว้ที่บ้าน บางแห่งเก็บไว้ที่พนักงานรักษาความปลอดภัย แต่ Master Key นั้น ผู้จัดการเป็นผู้รับผิดชอบ

งานของหายและของหาพบ (LOST AND FOUND)

งาน LOST & FOUND เป็นงานที่แสดงความซื่อสัตย์ของโรงแรม ที่มีต่อผู้ใช้บริการ ซึ่งพนักงานทุกคนมีส่วนร่วมในความซื่อสัตย์ โดยมี GUEST RELATION เป็นผู้รับแจ้งข่าว การเก็บสิ่งของที่ผู้ใช้บริการลืมทิ้งไว้ในบริเวณโครงการ พนักงานทุกคนในโครงการควรมีหน้าที่ต้องนำมาคืนให้งานต้อนรับ เพื่อถามหาผู้เป็นเจ้าของต่อไป หากเก็บไว้ที่ FRONT OFFICE นานพอสมควรตามเวลาที่ฝ่ายบริการกำหนดให้นำสิ่งของเหล่านี้ไปเก็บรักษาไว้กับแผนกแม่บ้านพร้อมหลักฐานการรับส่ง

เอกสารนี้เป็นเอกสารที่สงวนไว้สำหรับการใช้งานเพื่อการศึกษาเท่านั้น ไม่อนุญาตให้นำไปใช้ประโยชน์ด้านการค้า ไม่ว่าจะกรณีใดๆ ทั้งสิ้น อีกทั้งห้ามมิให้ตัดแปลงเนื้อหาและต้องอ้างอิงถึงเจ้าของเอกสารทุกครั้งที่มีการนำไปใช้

การบริการส่งข่าวให้แขก (MESSAGE)

การบริการส่งข่าวนี้ โครงการต้องบริการให้กับผู้ที่มาใช้บริการที่ OPERATION

-บริการ รับ-ส่ง ข่าวให้ผู้ใช้บริการก่อนเข้าพัก

-บริการส่งข่าวให้ผู้ใช้บริการขณะพักอยู่

-บริการส่งข่าวให้ผู้ใช้บริการ เมื่อออกไปแล้วตามที่อยู่ที่ได้ให้ไว้

การบริการไปรษณีย์ (MAIL SERVICE)

การบริการธุรกิจโครงการที่พักตากอากาศนั้น มีทั้งนักท่องเที่ยวและนักธุรกิจ ฉะนั้น การติดต่อของผู้ที่มาพักจึงมีอยู่ตลอดเวลา

การบริการงานไปรษณีย์ คือการส่งจดหมายให้ผู้มาใช้บริการ เป็นงานที่ทำให้ ผู้ใช้บริการได้รับความสะดวกมากยิ่งขึ้น ส่วนการรับจดหมายส่งนั้นมีบ้าง แต่ไม่มาก ทั้งนี้ขึ้นอยู่กับ ประเภทของผู้ใช้บริการและระยะเวลาที่ผู้ใช้บริการพัก แต่การส่งจดหมายนั้นมีเป็นประจำ สมควรที่จะต้องมีเตรียมให้พร้อมเสมอที่ INFORMATION

การบริการรับส่ง (TRANSPORTATION)

การรับส่งแขกผู้ใช้บริการ เป็นการบริการประจำของโครงการที่พักตากอากาศ โดยเฉพาะโครงการซึ่งมีการขนส่งไม่สะดวกนัก การบริการรับ-ส่ง นอกจากเป็นการบริการชนิดหนึ่งของโครงการแล้ว ยังอาจจะเป็นการขายชนิด WALK-IN อีกด้วย เพราะผู้เดินทางบางคนไม่ได้จองที่พัก แรมไว้ล่วงหน้า

สถานที่บริการรับส่งของโครงการที่พักตากอากาศ

-สถานีรถยนต์ขนส่ง “รถบัส” และ “รถทัวร์”

-สนามบิน

งานบริการข่าวสาร (INFORMATION)

ผู้เดินทางเพื่อการท่องเที่ยวหรือธุรกิจ เมื่อเดินทางไปยังต่างถิ่น ก็มีความต้องการที่จะได้ส่งข่าวสารของท้องถิ่นนั้น ฉะนั้น โครงการจึงจำเป็นต้องบริการข่าวสารกับผู้มาพักให้มากที่สุด

หน้าที่ -ให้ข่าวสารกับการบริการของโครงการทั้งหมด รวมทั้งความสะดวกที่ผู้ให้บริการจะหาได้ภายในโครงการ

-ให้ข่าวสารสถานที่ราชการ บริษัทห้างร้านสำคัญ

-ถนนต่าง ๆ ภายในเมืองนั้น พร้อมทั้งแผนที่

-สถานเริงรมย์ต่าง ๆ ร้านอาหาร โรงภาพยนตร์

-สถานที่พักผ่อนของเมืองนั้น พิพิธภัณฑ์ต่าง ๆ

-แหล่งข่าวสารการท่องเที่ยว เช่น ททท. สาขาต่างจังหวัด

ผู้มาใช้บริการในปัจจุบันส่วนใหญ่ เป็นนักท่องเที่ยว ฉะนั้นการบริการข่าวสารน่าจะเป็นข้อมูลเกี่ยวกับสถานที่ท่องเที่ยว เช่น เกาะสมุย ก็ควรจะต้องเตรียมข่าวสารเกี่ยวกับหาดต่าง ๆ ที่มีระยะทางที่จะไป ความสวยงาม หมู่เกาะต่าง ๆ ที่สวยงาม บริษัทนำเที่ยวของจังหวัด รถบัส จำนวนเที่ยวที่ออกต่อวัน

การให้ข่าวสารของโครงการ ถึงแม้จะไม่ได้ประโยชน์ในด้านรายได้ แต่เป็นการให้บริการ ซึ่งจะสร้างความประทับใจให้กับแขกผู้มาใช้บริการ

งานบริการโทรศัพท์ (TELEPHONE OPERATOR)

โทรศัพท์เป็นปัจจัยอันสำคัญต่อสังคมในปัจจุบัน ซึ่งสามารถช่วยให้การติดต่อเกิดความรวดเร็ว ประหยัด การผู้ใช้โทรศัพท์รู้วิธีการใช้อย่างถูกต้องเกี่ยวกับข้อมูลที่จะต้องพูดและการใช้เสียง

งานบริการโทรศัพท์เป็นหน่วยงานที่จะขาดไม่ได้ เพราะผู้มาใช้บริการที่เดินทางมาปัจจุบันมีหลายประเภท ทั้งนักธุรกิจและนักท่องเที่ยวก็มีความจำเป็นที่จะต้องใช้โทรศัพท์อยู่เสมอ แม้แต่งานติดต่อประสานงานภายในก็เป็นสิ่งที่จำเป็นมาก ช่วยประหยัดเวลาการเดินทางติดต่อลงได้มาก ทำให้การประสานงานเกิดความรวดเร็วทันต่อความต้องการของผู้ใช้บริการ

งานบริการโทรศัพท์ของโครงการ เป็นหน่วยงานที่อาจจะเรียกได้ว่าเป็นศูนย์การติดต่อทั้งหมดของโครงการ ทั้งเจ้าหน้าที่ภายใน ผู้ใช้บริการติดต่อเพื่อขอรับบริการ ผู้ใช้บริการ ติดต่อภายนอก เจ้าหน้าที่ภายในติดต่องานผู้ใช้บริการภายนอก

เอกสารที่ควรมีพร้อมเสมอ

-สมุดบันทึก ปากกา หรือดินสอ

-รายการ WAKE-UP CALLS

เอกสารนี้เป็นเอกสารที่สงวนไว้สำหรับการใช้งานเพื่อการศึกษาเท่านั้น ไม่อนุญาตให้นำไปใช้ประโยชน์ด้านการค้า ไม่ว่าจะกรณีใดๆ ทั้งสิ้น อีกทั้งห้ามมิให้ตัดแปลงเนื้อหาและต้องอ้างอิงถึงเจ้าของเอกสารทุกครั้งที่มีการนำไปใช้

-สมุดลงบัญชีการใช้โทรศัพท์

-ใบ MESSAGE FORM

-INFORMATION RACK รายชื่อแขกพักของโรงแรม

งานบัญชีส่วนหน้า (FRONT CAHIER)

งานบัญชีส่วนหน้า เป็นงานที่ควบคุมบัญชีรายการที่ผู้ใช้บริการได้ใช้บริการ จะต้องชำระให้กับทางโครงการ ซึ่งมีอยู่หลายประเภท เช่น ค่าห้องพัก ค่าอาหารและเครื่องดื่ม ค่าซักเสื้อผ้า ค่าโทรศัพท์

งานบัญชีส่วนหน้ามีรายงานขึ้นตรงต่อแผนกบัญชี แต่การปฏิบัติงานจะประจำในด้านการบริการ งานบริการส่วนหน้า (FRONT OFFICE) เพราะเป็นงานบริการให้แขกชนิดหนึ่ง

หน้าที่ของ FRONT OFFICE CAHIER

- ลงบัญชีของแขกในเครื่องบัญชี
- เก็บเงินจากแขกและแยกประเภทบัญชี
- จ่ายเงินล่วงหน้าให้แขก
- เตรียมรายงานการควบคุมและเก็บเงินจากแขก
- เตรียมของส่งไปยัง General Cashier
- เตรียมให้บริการต่อผู้ใช้บริการ
- ควบคุม Safe Boxes ฝากของ

ความเกี่ยวข้องของหน่วยต้อนรับกับแผนกอื่น ๆ ของโครงการ

การบริการส่วนหน้า เป็นการบริการหน่วยแรกที่ใช้บริการต้องติดต่อเมื่อต้องการเข้าพักในโครงการ นับแต่การให้ข้อมูลสอบถาม การรับจองห้อง การต้อนรับเมื่อผู้ใช้บริการมาถึงและการบริการอื่น ๆ ฉะนั้นข้อมูลการติดต่อระหว่างผู้ใช้บริการกับโครงการ หน่วยงานบริการส่วนหน้าเป็นผู้ทำการตกลงทั้งสิ้น ยกเว้นงานการจัดเลี้ยงต่าง ๆ ตามความต้องการของผู้ใช้บริการ งานบริการส่วนหน้าจะแจ้งไปหน่วยจัดเลี้ยงทราบเพื่อดำเนินการ

เอกสารนี้เป็นเอกสารที่สงวนไว้สำหรับการใช้งานเพื่อการศึกษาเท่านั้น ไม่อนุญาตให้นำไปใช้ประโยชน์ด้านการค้าไม่ว่ากรณีใดๆ ทั้งสิ้น อีกทั้งห้ามมิให้ตัดแปลงเนื้อหาและต้องอ้างอิงถึงเจ้าของเอกสารทุกครั้งที่มีการนำไปใช้

ความสัมพันธ์ระหว่างงานบริการส่วนหน้ากับหน่วยงานแผนกอื่น ๆ มีความสำคัญเป็นอันดับ
ดังนี้

1. Front Office กับ House Keeping
2. Front Office กับ Food & Beverage Service
3. Front Office กับ Kitchen
4. Front Office กับ Accounting
5. Front Office กับ Engineering
6. Front Office กับ Personnel

การบริการแลกเปลี่ยนเงินตราต่างประเทศ (EXCHANGE)

เพื่อให้สะดวกต่อแขกเมื่อเกิดใช้เงินที่แลกมาหมด หรือไม่ใช่บัตรเครดิต โดยมีพนักงานคอยให้
จำนวน

อัตราแลกเปลี่ยนประจำวันพร้อมค่าธรรมเนียมแก่แขก

หัวหน้าพนักงานยกสัมภาระ (BELL CAPTAIN)

บทบาท ดำเนินงานเรื่องการบริการขนสัมภาระโดยควบคุมดูแลพนักงานยกกระเป๋า (BELL
BOY)

หน้าที่ -ควบคุมกำกับดูแลให้พนักงานในสังกัดปฏิบัติงานอย่างเรียบร้อย โดยประสานงาน
กับหน่วยต้อนรับ รวมทั้งจัดตารางการทำงานด้วย

-เก็บรักษาบันทึกย่อการลงทะเบียนเข้าพักและการออกของผู้ใช้โครงการอย่าง
ต่อเนื่อง

-ต้องเข้าใจการทำงานและวิธีการทำงานของหน่วยต้อนรับเป็นอย่างดี เพื่อจะได้เป็น
อย่างดี เพื่อจะได้ประสานงานได้อย่างไม่ผิดพลาด

-การบริการขนกระเป๋าและพาผู้ใช้บริการไปยังที่พัก ต้องการทำได้อย่างถูกต้องและ
รวดเร็ว

-จะต้องทำบันทึกรายงานทุกครั้งที่เกิดกรณีสูญหายของกระเป๋าหรือสัมภาระต่าง ๆ

เอกสารนี้เป็นเอกสารที่สงวนไว้สำหรับการใช้งานเพื่อการศึกษาเท่านั้น ไม่อนุญาตให้นำไปใช้ประโยชน์ด้านการค้า
ไม่ว่ากรณีใดๆ ทั้งสิ้น อีกทั้งห้ามมิให้ตัดแปลงเนื้อหาและต้องอ้างอิงถึงเจ้าของเอกสารทุกครั้งที่มีการนำไปใช้

-มีหน้าที่ให้คำอธิบายแก่ผู้ใช้บริการ โดยมีรายละเอียดในเรื่องต่อไปนี้ คือ บริเวณ และสิ่งอำนวยความสะดวกของโครงการ ตารางสายการบินและการเดินทาง รวมทั้งแหล่งท่องเที่ยวที่น่าสนใจ

-พึงระลึกเสมอว่า งานหน่วยนี้เป็นด่านแรกที่ทำให้การต้อนรับแก่ผู้ใช้บริการสามารถสร้างความประทับใจ หรือความไม่พึงพอใจกับผู้ใช้บริการของโครงการได้ ดังนั้นพนักงานในหน่วยนี้จึงจำเป็นที่จะต้องรักษาประสิทธิภาพในการทำงาน มีความยิ้มแย้มแจ่มใสในสิ่งที่ผู้ใช้บริการร้องขอ โดยมี BELL BOY อีก 4 คน เป็นผู้ปฏิบัติการขนส่งกระเป๋าผู้เข้าพักไปยังห้องพักและรับคำร้องขอจากแขกมาบอกแก่ส่วนที่เกี่ยวข้อง เช่น แผนกแม่บ้าน

3.2.2.6.2 แผนกงานด้านดูแลความสะอาด (HOUSEKEEPING)

หัวหน้าแม่บ้าน (EXECUTIVE HOUSEKEEPING)

บทบาท

รับผิดชอบงานในหน่วยทั้งหมด

หน้าที่

สะอาดทั่วไป

-ควบคุมการปฏิบัติงานของพนักงานทำห้องพัก พนักงานเย็บผ้า พนักงานทำความสะอาด

-กำหนดมาตรฐานความสะอาดและการจัดเตรียมห้องพัก ให้พนักงานในหน่วยถือเป็นหลักปฏิบัติ ทั้งนี้ตามที่ฝ่ายบริหารกำหนด

-จัดตารางการทำงานของพนักงาน ให้เหมาะสมกับงานตรวจพื้นที่รับผิดชอบเป็นประจำ เพื่อดูแลในหน่วยให้เป็นไปตามมาตรฐานและออกคำสั่งแก้ไขหากจำเป็น

-อาจจะทำงานร่วมกับแผนกช่างและฝ่ายบริหารในการให้ข้อคิดเห็นในแผนการปรับปรุงตกแต่งและปรับสภาพโครงการ

-รับผิดชอบในเรื่องรายการของใช้และการสั่งของเข้ามาทดแทนของใหม่ เมื่อรายการของใช้ต่าง ๆ ใกล้จะหมดลง

-ประสานงานอย่างใกล้ชิดกับหน่วยบริการส่วนหน้าในเรื่องการเข้าพักและการออกของผู้ใช้บริการ โดยเฉพาะงานที่เกี่ยวข้องกับงานของหน่วยแม่บ้าน

-บางครั้งอาจต้องควบคุมการทำความสะอาดในตอนกลางคืน เช่น การทำความสะอาดตามครัวต่าง ๆ หรือส่วนที่เป็นสำนักงานของโครงการและพื้นที่สาธารณะในขอบเขตความรับผิดชอบ

เอกสารนี้เป็นเอกสารที่สงวนไว้สำหรับการใช้งานเพื่อการศึกษาเท่านั้น ไม่อนุญาตให้นำไปใช้ประโยชน์ด้านการค้าไม่ว่ากรณีใดๆ ทั้งสิ้น อีกทั้งห้ามมิให้ตัดแปลงเนื้อหาและต้องอ้างอิงถึงเจ้าของเอกสารทุกครั้งที่มีการนำไปใช้

สรุปงานในหน่วยงานแม่บ้าน

1. การบริหาร
 - เรื่องพนักงาน การฝึกอบรมและงบประมาณด้านค่าจ้างแรงงาน
 - การประสานงานกับหน่วยบริการส่วนหน้า หน่วยรักษาความปลอดภัย แผนกช่างและหน่วยซักรีด
 - งานเกี่ยวข้องกับของหายและหาพบ
2. หน้าที่ความรับผิดชอบและพนักงาน
 - พนักงานทำความสะอาดห้องพัก
 - เสมียนหน่วยแม่บ้าน
 - พนักงานห้องจัดเลี้ยง
3. งานควบคุมด้านผ้า
 - การเก็บรักษา
 - รายการของใช้ต่าง ๆ
 - การซักรีด ได้แก่ การเก็บผ้าไปซักและการส่งผ้าคืน
4. ห้องดอกไม้ การเตรียมกระเช้าดอกไม้เพื่อการขาย การตกแต่งดอกไม้สำหรับห้องพัก ห้องจัดเลี้ยงและ งานพิเศษในโอกาสอื่น ๆ
5. คนสวน ดูแลต้นไม้และสวนของโครงการ ตลอดจนเรือนพักข้างต้นไม้ รับผิดชอบการผลิตเปลี่ยนต้นไม้ตามสถานที่ต่าง ๆ ภายในโครงการ
6. ห้องเก็บของ รับผิดชอบในการหาสิ่งของเครื่องใช้ให้ผู้รับบริการ
7. สระว่ายน้ำ มีผู้รักษาความปลอดภัย เพื่อเฝ้าดูแลเรื่องความปลอดภัยบริเวณสระน้ำ

หัวหน้าหน่วยซักรีด (LAUNDRY OFFICER)

- บทบาท** บริหารงานซักรีด ทั้งที่เป็นของผู้ใช้บริการ เครื่องแบบพนักงานและของที่ใช้ในโครงการ
- หน้าที่** -ออกตรวจพื้นที่ที่อยู่ในความรับผิดชอบทั้งหมด ตรวจสอบวิธีและขั้นตอนในการปฏิบัติงานซักรีดให้เป็นไปอย่างถูกต้อง

เอกสารนี้เป็นเอกสารที่สงวนไว้สำหรับการใช้งานเพื่อการศึกษาเท่านั้น ไม่อนุญาตให้นำไปใช้ประโยชน์ด้านการค้า ไม่ว่ากรณีใดๆ ทั้งสิ้น อีกทั้งห้ามมิให้ตัดแปลงเนื้อหาและต้องอ้างอิงถึงเจ้าของเอกสารทุกครั้งที่มีการนำไปใช้

-ทำตารางการซักรีดให้ตรงกับความต้องการของแผนกอาหารและเครื่องดื่มและของหน่วยแม่บ้าน

-ประชุมวางแผนร่วมกับแผนกอาหารและเครื่องดื่มและหน่วยแม่บ้าน เพื่อหารือเรื่องการซักรีด ทำตารางและแผนปฏิบัติให้สอดคล้องกับหน่วยงานทั้งสองเพื่อให้มีความสามารถในการรับงานพิเศษได้

-ดูแลการสอบสวนข้อร้องเรียนของผู้ใช้บริการที่มีถึงหน่วยซักรีด

-ตรวจสอบสูตรการซักผ้า ตลอดจนแก้ไขปรับปรุง เมื่อเห็นว่าทำได้

สรุปงานของหน่วยงานซักรีดและพนักงานซักรีด

1.การบริหาร

-พนักงานและงบประมาณค่าจ้าง

-วางแผนการปฏิบัติงานประจำวัน

-การปฏิบัติและการควบคุมบันทึกต่าง ๆ

-งบประมาณและการเพิ่มเติมอุปกรณ์

-การบำรุง รักษา และการซ่อม

-ติดต่อกับแผนกบัญชี แผนกช่าง แผนกอาหารและเครื่องดื่ม หน่วยแม่บ้านและหน่วยจัดซื้อ

-แก้ไขและปรับปรุงตามข้อร้องเรียนหรือแนะนำของผู้ใช้บริการ

2.การเก็บและการนำส่ง

-รับคำสั่งทางโทรศัพท์

-วิธีการเก็บ

-ขั้นตอนการบันทึกรายละเอียดสิ่งของ

-การคิดค่าบริการ

-วิธีการขนส่ง

-การบริการพิเศษ

3. การซักรีดให้ลูกค้าผู้ใช้บริการโครงการ

- การแยกชนิดและทำเครื่องหมาย

เอกสารนี้เป็นเอกสารที่สงวนไว้สำหรับการใช้งานเพื่อการศึกษาเท่านั้น ไม่อนุญาตให้นำไปใช้ประโยชน์ด้านการค้าไม่ว่ากรณีใดๆ ทั้งสิ้น อีกทั้งห้ามมิให้ตัดแปลงเนื้อหาและต้องอ้างอิงถึงเจ้าของเอกสารทุกครั้งที่มีการนำไปใช้

- สูตรการซัก
- การรีดและการพับด้วยเครื่องจักร
- การแยกชนิดและการบรรจุหีบห่อ

4. การซักรีดของโครงการ ผ้าของแผนกอาหารและเครื่องดื่ม หน่วยแม่บ้าน เครื่องแบบ พนักงานและงานพิเศษ เช่น การซักผ้าห่ม ผ้าคลุมเตียง เป็นต้น ซึ่งมีขั้นตอนคือการแยกชนิดของผ้า การซัก การทำให้หมาดและอบแห้ง การรีดและการพับ การเก็บ การจำหน่ายหมดสภาพและการเพิ่มให้ครบจำนวน รวมทั้งการทดสอบ

5. หน้าที่พนักงานซักรีด

- การแยกชนิดของผ้าและการทำเครื่องหมาย
- การตรวจสอบจุดสกปรกต่าง ๆ
- วิธีการซักและสูตรการซักผ้า
- การทำให้ผ้าแห้ง
- การรีดด้วยมือหรือด้วยเครื่องจักร
- ผ้าชนิดพิเศษ เช่น ผ้าลูกไม้ ผ้าแพร ผ้าขนสัตว์
- เครื่องแบบพนักงาน

พนักงานบริการห้องพัก (ROOM SERVICE)

- บทบาท** บริการอาหารและเครื่องดื่มให้ผู้ใช้บริการในห้องพักตามคำสั่งของผู้ใช้บริการ
- หน้าที่**
- ช่วยเหลือให้การรักษาท้องหรือพื้นที่สำหรับบริการห้องพักโดยปฏิบัติงานที่เกี่ยวข้องงานแม่บ้าน เช่น กวาด ถู เช็ดพื้นหรืออุปกรณ์รวมถึงตู้เย็น หิ้ง ช่องเก็บเครื่องมือ รถเข็นและอื่น ๆ รวมทั้งความสะอาด อุปกรณ์เสิร์ฟอาหารไม่ว่าจะเป็นโลหะ หรือเครื่องแก้ว
 - รับคำสั่งจากพนักงานรับคำสั่งทางโทรศัพท์ส่งไปยังพ่อครัวหรือบาร์เทนเดอร์
 - เตรียมถาดหรือโต๊ะเข็นที่เหมาะสมกับรายการสั่ง รวมทั้งเตรียมอุปกรณ์บริการอาหารและเครื่องดื่ม หรืออุปกรณ์สำรองต่าง ๆ ที่จำเป็น
 - รับอาหารหรือเครื่องดื่ม แล้วนำมาจัดให้ถูกต้องตามคำสั่ง โดยจัดในถาดหรือรถเข็น โดยจัดในถาดหรือรถเข็น ทบทวนคำสั่งและรายการที่จำเป็นให้ถูกต้องสมบูรณ์

เอกสารนี้เป็นเอกสารที่สงวนไว้สำหรับการใช้งานเพื่อการศึกษาเท่านั้น ไม่อนุญาตให้นำไปใช้ประโยชน์ด้านการค้า ไม่ว่าจะกรณีใดๆ ทั้งสิ้น อีกทั้งห้ามมิให้ตัดแปลงเนื้อหาและต้องอ้างอิงถึงเจ้าของเอกสารทุกครั้งที่มีการนำไปใช้

3.3.3.2 อัตรากำลังคนภายในโครงการ สามารถพิจารณาได้จาก

3.3.3.2.1 มาตรฐานของที่พัก

3.3.3.2.2 อัตราการเข้าพัก

3.3.3.2.1 มาตรฐานของที่พัก

ตารางที่ 3.3.3.2.1.1 มาตรฐานอัตรากำลังคน

Typical Ratios	Staff : Room
Modern Luxury Resort	2.0 : 1
Convention Hotel	1.0 : 1
Large City Hotel	0.8 : 1
Resort Hotel (Medium Grade)	0.6 : 1
Minimum Service Hotel & Motel	0.25 : 1
Motel	0.1 : 1

มาตรฐานอัตรากำลังคนโดยทั่วไปแบ่งออกเป็น 4 ระดับด้วยกันคือ

- ระดับที่ 1** งานที่ไม่ต้องใช้เทคนิค ได้แก่ พนักงานยกกระเป๋า พนักงานทำความสะอาด พนักงานโทรศัพท์ เสมียนและพนักงานผู้ช่วยในครัว
- ระดับที่ 2** งานที่ใช้เทคนิคปานกลาง ได้แก่ งานผสมเครื่องดื่ม หัวหน้าพนักงานรับใช้ เลขาบุการ พนักงานบัญชี ผู้ช่วยแม่บ้าน
- ระดับที่ 3** งานที่เหนือกว่าระดับเทคนิค ได้แก่ ผู้จัดการแผนกอาหารและเครื่องดื่ม ผู้จัดการแผนกต้อนรับ วิศวกร หัวหน้าแผนกบัญชี ผู้จัดการแผนกบุคคล แม่บ้าน พ่อครัว
- ระดับที่ 4** งานบริหาร ได้แก่ ผู้จัดการใหญ่ รองผู้จัดการฝ่ายจัดการ รองผู้จัดการฝ่ายการเงิน ฝ่ายการตลาด

เอกสารนี้เป็นเอกสารที่สงวนไว้สำหรับการใช้งานเพื่อการศึกษาเท่านั้น ไม่อนุญาตให้นำไปใช้ประโยชน์ด้านการค้าไม่ว่ากรณีใดๆ ทั้งสิ้น อีกทั้งห้ามมิให้ตัดแปลงเนื้อหาและต้องอ้างอิงถึงเจ้าของเอกสารทุกครั้งที่มีการนำไปใช้

3.3 การศึกษาพื้นที่ที่ต้องการ

ตารางที่ 3.3.1 กิจกรรมในส่วน LOBBY & FRONT DESK

กิจกรรมที่เกิดขึ้น	พื้นที่ใช้สอยเพื่อสนองกิจกรรม
1.ติดต่อสอบถาม	ส่วนประชาสัมพันธ์
2.จองห้องพัก	แผนกรับรองห้องพัก
3.ลงทะเบียนห้องพัก	แผนกทะเบียน
4.เคลื่อนย้ายสัมภาระ	แผนกสัมภาระ
5.พักคอย	ส่วนที่นั่งพักคอย
6.ฝากของ	แผนกรับฝากของมีค่า
7.CHECK OUT	แผนกการเงิน
8.เข้าห้องน้ำ	W.C.

ตารางที่ 3.3.2 กิจกรรมในส่วน LOUNGE & COFFEE CORNER

กิจกรรมที่เกิดขึ้น	พื้นที่ใช้สอยเพื่อสนองกิจกรรม
1.มองหาที่นั่ง	โถงทางเข้า + ส่วนต้อนรับ
2.นั่งสั่งรับประทานอาหารและเครื่องดื่ม	SITTING AREA , COFFEE CORNER, BAR
3.เรียกใช้บริการเสริม	SERVICE STATION
4.คิดเงินค่าบริการ	COUNTER CASHIET
5.โทรศัพท์	โทรศัพท์สาธารณะ
6.พื้นที่บริการอินเทอร์เน็ต	INTERNET AREA

ตารางที่ 3.3.3 กิจกรรมในส่วน RESTAURANT

กิจกรรมที่เกิดขึ้น	พื้นที่ใช้สอยเพื่อสนองกิจกรรม
1.มองหาที่นั่ง	โถงทางเข้า + ส่วนต้อนรับ
2.สั่ง/รับประทานอาหาร	PUBLIC DINING AREA KITCHEN
3.รับประทานอาหารแบบส่วนตัว	PRIBAAAATE DINING AREA
4.ฟังดนตรี	MUSIC STAGE
5. เรียกใช้บริการเสริม	SERVICE STATION
6.คิดเงินค่าบริการ	COUNTER CASHIER

เอกสารนี้เป็นเอกสารที่สงวนไว้สำหรับการใช้งานเพื่อการศึกษาเท่านั้น ไม่อนุญาตให้นำไปใช้ประโยชน์ด้านการค้า
ไม่ว่ากรณีใดๆ ทั้งสิ้น อีกทั้งห้ามมิให้ตัดแปลงเนื้อหาและต้องอ้างอิงถึงเจ้าของเอกสารทุกครั้งที่มีการนำไปใช้

ตารางที่ 3.3.4 กิจกรรมในส่วน All day dining

กิจกรรมที่เกิดขึ้น	พื้นที่ใช้สอยเพื่อสนองกิจกรรม
1. ยืนบัตรรับประทานอาหาร	โถงทางเข้า + ส่วนต้อนรับ
2. สั่ง/รับประทานอาหาร	PUBLIC DINING AREA KITCHEN , BAR
3. รับประทานอาหารแบบส่วนตัว	PRIBAAATE DINING AREA
4. เรียกใช้บริการเสริม	SERVICE STATION
5. คิดเงินค่าบริการ	COUNTER CASHIER

ตารางที่ 3.3.5 กิจกรรมในส่วน GUEST ROOM

กิจกรรมที่เกิดขึ้น	พื้นที่ใช้สอยเพื่อสนองกิจกรรม
1. นอนหลับ	SLEEPING AREA
2. อาบน้ำ	BATH ROOM
3. แต่งตัว	DRESSING AREA
4. ดูทีวี พักผ่อน	RECREATION AREA

ตารางที่ 3.3.6 กิจกรรมในส่วน ART GALLERY

กิจกรรมที่เกิดขึ้น	พื้นที่ใช้สอยเพื่อสนองกิจกรรม
1. เลือกเข้า ART GALLERY	โถงทางเข้า + ส่วนต้อนรับ
2. ลงทะเบียน/สอบถามข้อมูล	GALLERY RECEPTION
3. ชมงานศิลปะ	GALLERY

ตารางที่ 3.3.7 กิจกรรมในส่วน SOUVENIR

กิจกรรมที่เกิดขึ้น	พื้นที่ใช้สอยเพื่อสนองกิจกรรม
1. เลือกเข้า SOUVENIR	โถงทางเข้า + ส่วนต้อนรับ
2. เดินดูของที่ระลึก	SITTING AREA , COFFEE CORNER
3. คิดเงินค่าบริการ	COUNTER CASHIET

เอกสารนี้เป็นเอกสารที่สงวนไว้สำหรับการใช้งานเพื่อการศึกษาเท่านั้น ไม่อนุญาตให้นำไปใช้ประโยชน์ด้านการค้าไม่ว่ากรณีใดๆ ทั้งสิ้น อีกทั้งห้ามมิให้ตัดแปลงเนื้อหาและต้องอ้างอิงถึงเจ้าของเอกสารทุกครั้งที่มีการนำไปใช้

3.4 สรุปขนาดพื้นที่

ตารางที่ 3.4.1 สรุปขนาดพื้นที่ในส่วน MAIN HALL

U	S	องค์ประกอบ	จำนวน	พื้นที่/หน่วย	พื้นที่(ตร.ม)	อ้างอิง
/		โถง	90	0.64	57.6	Human Di
/	/	ติดต่อประชาสัมพันธ์	2	2.70	2.70	Human Di
/		ห้องน้ำชาย	1	29.25	29.25	Plan
/		ห้องน้ำหญิง	1	28	28	Plan
	/	FRONT OFFICE	1	8.00	8.00	Case
รวม						125.55
พื้นที่สัญจร (40%ของพื้นที่)						50.22
Main hall						175.77

ตารางที่ 3.4.2 สรุปขนาดพื้นที่ในส่วน LOBBY

U	S	องค์ประกอบ	จำนวน	พื้นที่/หน่วย	พื้นที่(ตร.ม)	อ้างอิง
/		พื้นที่พักคอย	40	1.02	40.8	Human Di
/	/	ติดต่อ	2	2.70	2.70	Human Di
/		โทรศัพท์สาธารณะ	1	0.64	0.64	Human Di
/		Internet	2	2.00	4.00	Case
รวม						48.14
พื้นที่สัญจร (40%ของพื้นที่)						19.26
Lobby						67.4

ตารางที่ 3.4.3 สรุปขนาดพื้นที่ในส่วน LOUNGE

U	S	องค์ประกอบ	จำนวน	พื้นที่/หน่วย	พื้นที่(ตร.ม)	อ้างอิง
	/	เคาน์เตอร์แคชเชียร์	1	2.10	2.10	Human Di
/		ที่นั่งแบบ 4 ที่นั่ง	3 (12คน)	3.61	10.83	Human Di
/		ที่นั่งแบบ 2 ที่นั่ง	2 (4คน)	1.08	2.16	Human Di

เอกสารนี้เป็นเอกสารที่สงวนไว้สำหรับการใช้งานเพื่อการศึกษาเท่านั้น ไม่อนุญาตให้นำไปใช้ประโยชน์ด้านการค้า ไม่ว่าจะกรณีใดๆ ทั้งสิ้น อีกทั้งห้ามมิให้ดัดแปลงเนื้อหาและต้องอ้างอิงถึงเจ้าของเอกสารทุกครั้งที่มีการนำไปใช้

	/	ตู้เก็บของ	2	1.20	2.40	Human Di
	/	เคาน์เตอร์	1	8.40	8.40	Human Di
รวม					25.89	
พื้นที่สัญญา (40%ของพื้นที่)					10.356	
Coffee corner					36.25	

ตารางที่ 3.4.4 สรุปขนาดพื้นที่ในส่วน RESTAURENT

U	S	องค์ประกอบ	จำนวน	พื้นที่/หน่วย	พื้นที่(ตร.ม)	อ้างอิง
/		ที่นั่ง	50	1.32	66	Case
/	/	บาร์	4	2.00	8.00	Human Di
	/	ครัว+ส่วนล้างจาน	1	21	21	Case
	/	ห้องเก็บวัตถุดิบ	1	6.00	6.00	Case
	/	จุดให้บริการน้ำดื่ม	1	2.40	2.40	Human Di
	/	เคาน์เตอร์	1	2.10	2.10	Human Di
	/	ส่วนเก็บจาน	1	3.15	3.15	Case
	/	ส่วนทิ้งขยะ	5%ของครัว	1.05	1.05	Case
รวม					109.7	
พื้นที่สัญญา (40%ของพื้นที่)					43.88	
Restaurant & Bar					153.58	

ตารางที่ 3.4.5 สรุปขนาดพื้นที่ในส่วน LANNA RESTAURANT

U	S	องค์ประกอบ	จำนวน	พื้นที่/หน่วย	พื้นที่(ตร.ม)	อ้างอิง
/		ที่นั่ง	50	1.32	66	Case
	/	จุดให้บริการน้ำดื่ม	1	2.40	2.40	Human Di
	/	เคาน์เตอร์	1	2.10	2.10	Human Di
รวม					70.5	
พื้นที่สัญญา (40%ของพื้นที่)					28.2	
All day dining					98.7	

เอกสารนี้เป็นเอกสารที่สงวนไว้สำหรับการใช้งานเพื่อการศึกษาเท่านั้น ไมอนุญาตให้นำไปใช้ประโยชน์ด้านการค้า
ไม่ว่ากรณีใดๆ ทั้งสิ้น อีกทั้งห้ามมิให้ตัดแปลงเนื้อหาและต้องอ้างอิงถึงเจ้าของเอกสารทุกครั้งที่มีการนำไปใช้

ตารางที่ 3.4.6 สรุปขนาดพื้นที่ในส่วน ART GALLERY

U	S	องค์ประกอบ	จำนวน	พื้นที่/หน่วย	พื้นที่(ตร.ม)	อ้างอิง
/		Gallery	1	180	180	Case
/	/	ติดต่อสอบถาม	1	2.70	2.70	Human Di
รวม					182.7	
พื้นที่สัญญา (40%ของพื้นที่)					73.08	
Art Gallery					255.78	

ตารางที่ 3.4.7 สรุปขนาดพื้นที่ในส่วน SOUENIR

U	S	องค์ประกอบ	จำนวน	พื้นที่/หน่วย	พื้นที่(ตร.ม)	อ้างอิง
/	/	เคาน์เตอร์จ่ายเงิน	1	5.85	5.85	Human Di
/		ชั้นวางชั้นค้าแบบที่ 1	2ชุด (4ตัว)	17.6	35.2	Human Di
/		ชั้นวางสินค้าแบบที่ 2	5	2.70	13.5	Human Di
	/	ห้องเก็บสินค้า	1	6.00	6.00	
รวม					60.55	
พื้นที่สัญญา (40%ของพื้นที่)					24.22	
Souvenir					84.77	

เอกสารนี้เป็นเอกสารที่สงวนไว้สำหรับการใช้งานเพื่อการศึกษาเท่านั้น ไม่อนุญาตให้นำไปใช้ประโยชน์ด้านการค้า
ไม่ว่ากรณีใดๆ ทั้งสิ้น อีกทั้งห้ามมิให้ตัดแปลงเนื้อหาและต้องอ้างอิงถึงเจ้าของเอกสารทุกครั้งที่มีการนำไปใช้

บทที่ 4

การวิเคราะห์และการออกแบบ

4.1 วิเคราะห์เพื่อการออกแบบ

4.1.1 วิเคราะห์สถานที่ตั้ง

การคัดเลือก สถานที่ตั้งที่เหมาะสมจะนำมาใช้เป็นที่ตั้งโครงการต้องเป็นสถานที่ที่มีความเหมาะสมแก่การตั้งโครงการนั้นๆ มีเกณฑ์ในการเลือกที่ตั้งคือ ขนาดพื้นที่ที่เหมาะสม สภาพแวดล้อมโดยรอบ การเข้าถึงง่าย และทำเลที่ตั้ง โดยโครงการนี้จะตั้งอยู่ใน อำเภอสนักำแพง จังหวัดเชียงใหม่

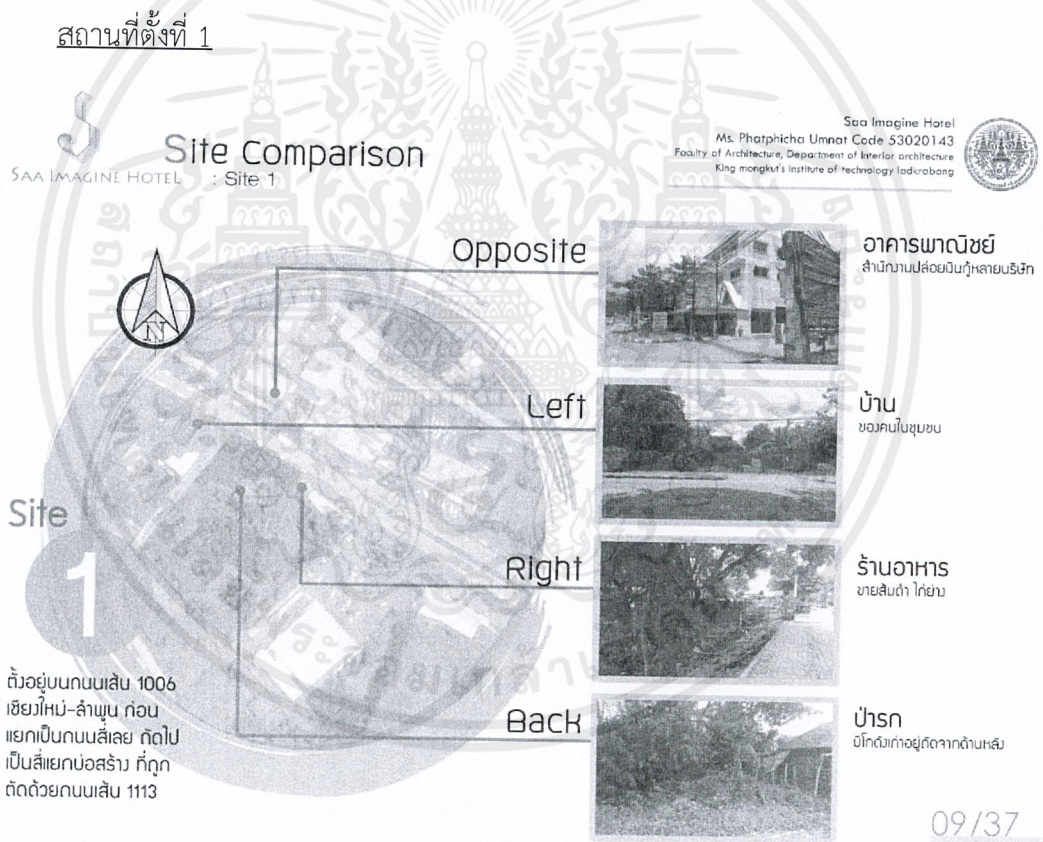

เอกสารนี้เป็นเอกสารที่สงวนไว้สำหรับการใช้งานเพื่อการศึกษาเท่านั้น ไม่อนุญาตให้นำไปใช้ประโยชน์ด้านการค้า
ไม่ว่ากรณีใดๆ ทั้งสิ้น อีกทั้งห้ามมิให้ตัดแปลงเนื้อหาและต้องอ้างอิงถึงเจ้าของเอกสารทุกครั้งที่มีการนำไปใช้

สถานที่ตั้งที่ 2

SAA IMAGINE HOTEL Site 2
Site Comparison

Saa Imagine Hotel
Faculty of Architecture, Department of Interior Architecture
King Mongkut's Institute of Technology Ladkrabang



อาคารพาณิชย์
ร้านกาแฟ ธนาคาร
สี่แยก

พื้นที่ว่าง
ขนาดเล็ก ไม่เป็นที่ยึด
บ้านร้างขนาดเล็กอยู่

ทางเข้า
ชุมชนแออัด
tesoo latas

พื้นที่ว่าง
ที่มีน้ำขังขนาดพื้นที่
ค่อนข้างกว้าง

Opposite

Left

Right

Back

Site 2

ตั้งอยู่บนถนนเส้น 1006
เชียงใหม่-ลำพูน ก่อน
แยกเป็นถนนสี่แยก กัดไป
เป็นสี่แยกบ่อสร้าง ที่ถูก
ตัดด้วยถนนเส้น 1113

10/37

สถานที่ตั้งที่ 3

SAA IMAGINE HOTEL Site 3
Site Comparison

Saa Imagine Hotel
Ms. Phatpicha Umanat Code 53020143
Faculty of Architecture, Department of Interior Architecture
King Mongkut's Institute of Technology Ladkrabang



Opposite

Left

Right

Back

Site 3

หน้าร้าน
จำหน่ายรถจักรยานยนต์

สวน
ที่เทศบาลสันกำแพง
จัดไว้เพื่อคนแต่เพียงผู้เดียว

กลุ่มต้นไม้
ที่มีไม้ใหญ่และเล็กจำนวนมาก

ป่ารก
เต็มไปด้วยต้นไม้

ตั้งอยู่บนถนนเส้น 1006
เชียงใหม่-ลำพูน แยก
สี่แยกบ่อสร้าง ที่ถูก
ตัดด้วยถนนเส้น 1113
มาเล็กน้อย

11/37

เอกสารนี้เป็นเอกสารที่สงวนไว้สำหรับการใช้งานเพื่อการศึกษาเท่านั้น ไม่อนุญาตให้นำไปใช้ประโยชน์ด้านการค้า
ไม่ว่ากรณีใดๆ ทั้งสิ้น อีกทั้งห้ามมิให้ตัดแปลงเนื้อหาและต้องอ้างอิงถึงเจ้าของเอกสารทุกครั้งที่มีการนำไปใช้

ประเพณีและพิธีกรรมที่ตรงกับโครงการ



เอกสารนี้เป็นเอกสารที่สงวนไว้สำหรับการใช้งานเพื่อการศึกษาเท่านั้น ไม่อนุญาตให้นำไปใช้ประโยชน์ด้านการค้า
ไม่ว่ากรณีใดๆ ทั้งสิ้น อีกทั้งห้ามมิให้ดัดแปลงเนื้อหาและต้องอ้างอิงถึงเจ้าของเอกสารทุกครั้งที่มีการนำไปใช้



Site Comparison
SAA IMAGINE HOTEL : Site 1,2,3

Saa Imagine Hotel
Ms. Phatphicha Ummat Code 53020143
Faculty of Architecture, Department of Interior architecture
King Mongkut's Institute of Technology Ladkrabang

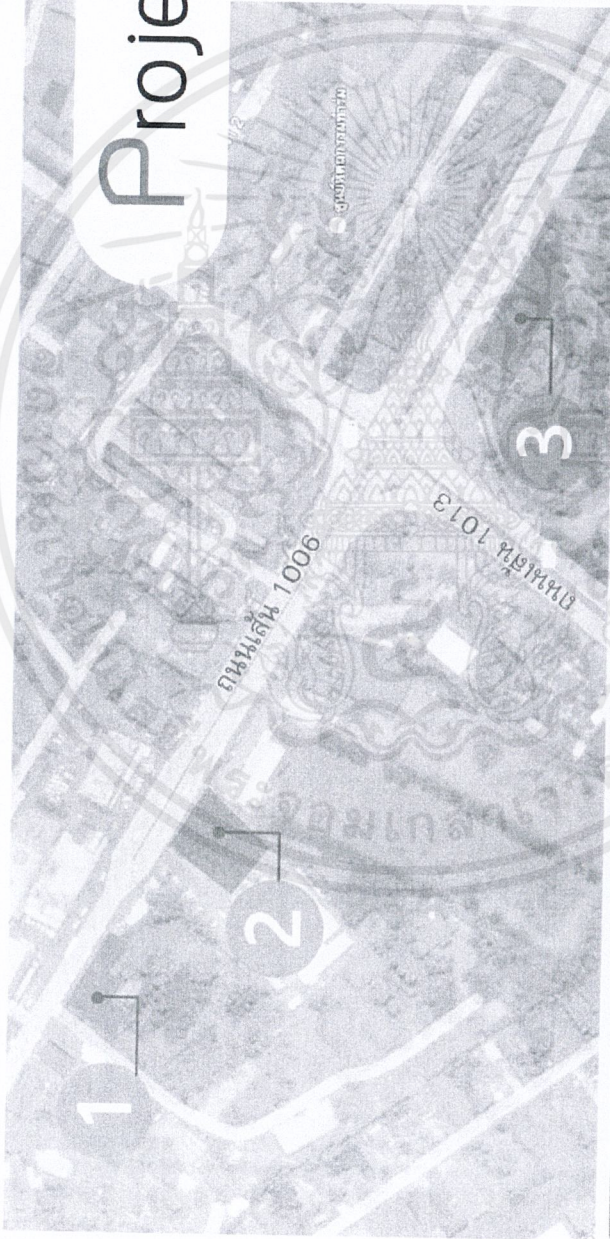

Project Site



พื้นที่ตัวโครงการเป็นพื้นที่ว่าง
ที่มีต้นไม้ใหญ่อยู่ในพื้นที่นั้น
และมีขนาดประมาณ 203 x 42 ม.
รวมขนาดพื้นที่ทั้งหมดโครงการแล้วเป็น
8,526 ตารางเมตร

พื้นที่ / เสนอภาพโครงการ	ขนาดพ.ท.	สภาพแวดล้อม	เข้าถึงง่าย	ทำเลที่ตั้ง	รวม(20)
1				3	14
2	4	3	5	3	15
3	5	4	5	4	18

เอกสารนี้เป็นเอกสารที่สงวนไว้สำหรับการใช้งานเพื่อการศึกษาเท่านั้น ไม่อนุญาตให้นำไปใช้ประโยชน์ด้านการค้า
ไม่ว่ากรณีใดๆ ทั้งสิ้น อีกทั้งห้ามมิให้ตัดแปลงเนื้อหาและต้องอ้างอิงถึงเจ้าของเอกสารทุกครั้งที่มีการนำไปใช้

4.1.1.1 การวิเคราะห์ทิศทางลม

ทิศทางลม

- อาคารโครงการวางตามแนวขวางทิศทาง ลมจึงทำให้รับลมได้เต็มที่สภาพแวดล้อม
- อาคาร ได้อยู่ติดกับถนนเชียงใหม่-ลำพูน จึงเกิด ปัญหาจากเสียงและมลภาวะทางอากาศ

4.1.1.2 การวิเคราะห์ทิศทางแสงแดด

ทิศทางแดด

- อาคารทางด้านทิศใต้ได้รับ แสงแดดตลอด ทั้งวัน และด้านข้างรับแสงแดดทาง ด้านทิศ ตะวันตก ตามแนวยาวของอาคาร

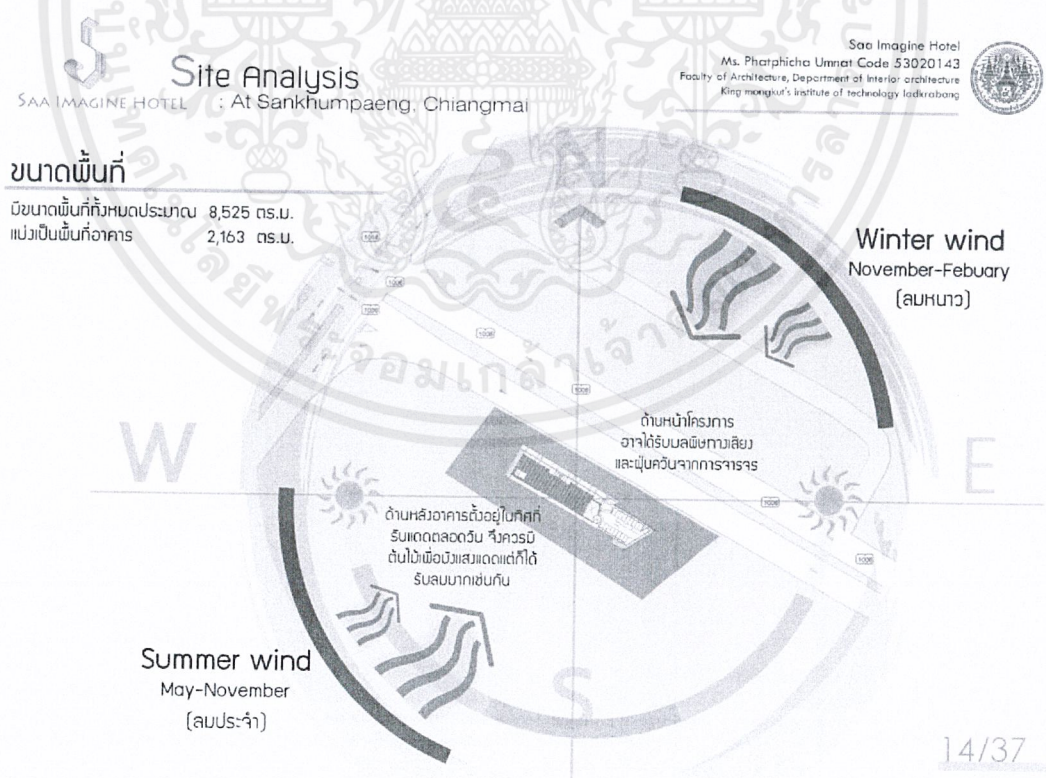

เอกสารนี้เป็นเอกสารที่สงวนไว้สำหรับการใช้งานเพื่อการศึกษาเท่านั้น ไม่อนุญาตให้นำไปใช้ประโยชน์ด้านการค้า
ไม่ว่ากรณีใดๆ ทั้งสิ้น อีกทั้งห้ามมิให้ตัดแปลงเนื้อหาและต้องอ้างอิงถึงเจ้าของเอกสารทุกครั้งที่มีการนำไปใช้

4.1.2 วิเคราะห์ตัวอาคาร

อาคารมีลักษณะเป็นอาคารพาณิชย์โครงสร้างคอนกรีตเสริมเหล็ก มีทั้งหมด 3 ชั้น

Saa Imagine Hotel
 Ms. Phatphicha Ummat Code 53020143
 Faculty of Architecture, Department of Interior architecture
 King Mongkut's Institute of Technology Ladkrabang

Building analysis
 : 24 Hours Building

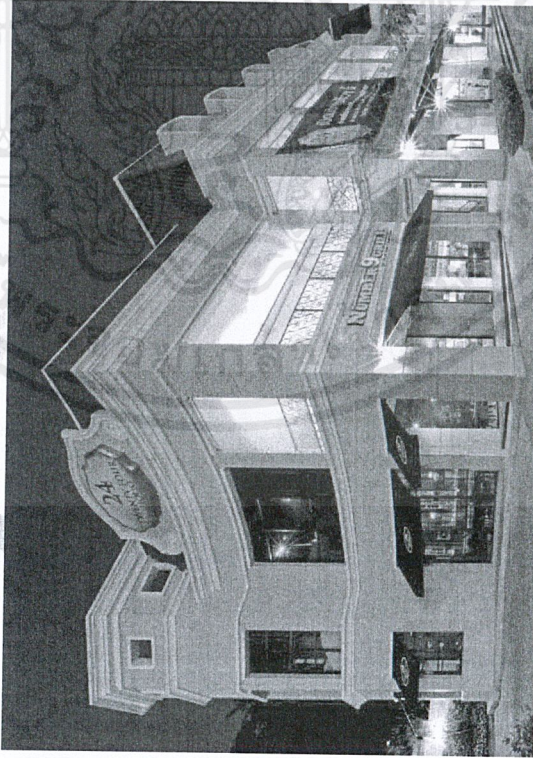

ลักษณะอาคารของโครงการ

เป็นอาคารพาณิชย์แนวยาว
 รูปแบบอาคารเป็นแบบร่วมสมัย
 มีทั้งหมด 3 ชั้น แต่มีการใช้โครงการ
 นี้ขึ้นที่เพียงขอ เพิ่มจำนวนชั้น เป็น 4 ชั้น

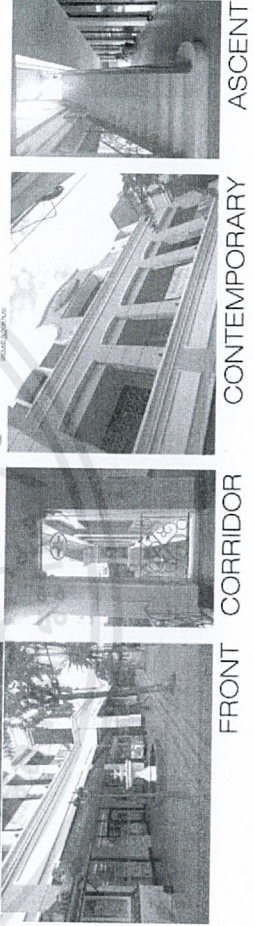

ข้อดีของอาคาร
 อาคารนี้เข้าพวกตามสูง
 สามารถตกแต่งได้กับ
 วัสดุที่ได้ และรูปทรง
 อาคาร มีความเหมาะสม
 กับขนาดของพ.ท.

เอกสารนี้เป็นเอกสารที่สงวนไว้สำหรับการใช้งานเพื่อการศึกษาเท่านั้น ไม่อนุญาตให้นำไปใช้ประโยชน์ด้านการค้า
 ไม่ว่าจะกรณีใดๆ ทั้งสิ้น อีกทั้งห้ามมีให้ตัดแปลงเนื้อหาและต้องอ้างอิงถึงเจ้าของเอกสารทุกครั้งที่มีการนำไปใช้

4.2 แนวคิดในการออกแบบ

กระดาษเป็นหนึ่งในวัสดุที่เปราะบางมากอย่างหนึ่งที่สามารถใช้ในงานศิลปะ และยังเป็นวัสดุที่สามารถพลิกแพลงได้สูงและเหมาะที่จะนำไปใช้เป็นแบบจำลองต่างๆ คนส่วนใหญ่อาจจะมองว่ากระดาษเป็นวัสดุที่ธรรมดาที่น่าเบื่อ ซึ่งที่จริงแล้วกระดาษสามารถประยุกต์ให้เกิดความสร้างสรรค์จากรูปแบบที่นำอิศรย์ด้วยงานศิลปะจากกระดาษ ด้วยเทคนิคจากกระดาษสามารถทำได้หลายอย่าง เช่น งานพับงานม้วนหรือการฉีกด้วยมือ งานแกะสลักหรือการตัดด้วยกรรไกร เลเซอร์ หรือมีด กระดาษสามารถปรับเปลี่ยนได้หลายทางจากกับเทคนิคที่นำมาประกอบ งานศิลปะเหล่านี้ต่างเกิดจากวัสดุในชีวิตประจำวันรอบๆตัวที่สามารถสร้างออกมาเป็นงานศิลปะแบบ สองมิติและสามมิติ รวมถึงการสร้างทัศนียภาพที่รายล้อมด้วยงานศิลปะ





เอกสารนี้เป็นเอกสารที่สงวนไว้สำหรับการใช้งานเพื่อการศึกษาเท่านั้น ไม่อนุญาตให้นำไปใช้ประโยชน์ด้านการค้า
ไม่ว่ากรณีใดๆ ทั้งสิ้น อีกทั้งห้ามมิให้ดัดแปลงเนื้อหาและต้องอ้างอิงถึงเจ้าของเอกสารทุกครั้งที่มีการนำไปใช้

PERSPECTIVE AND ELEVATION

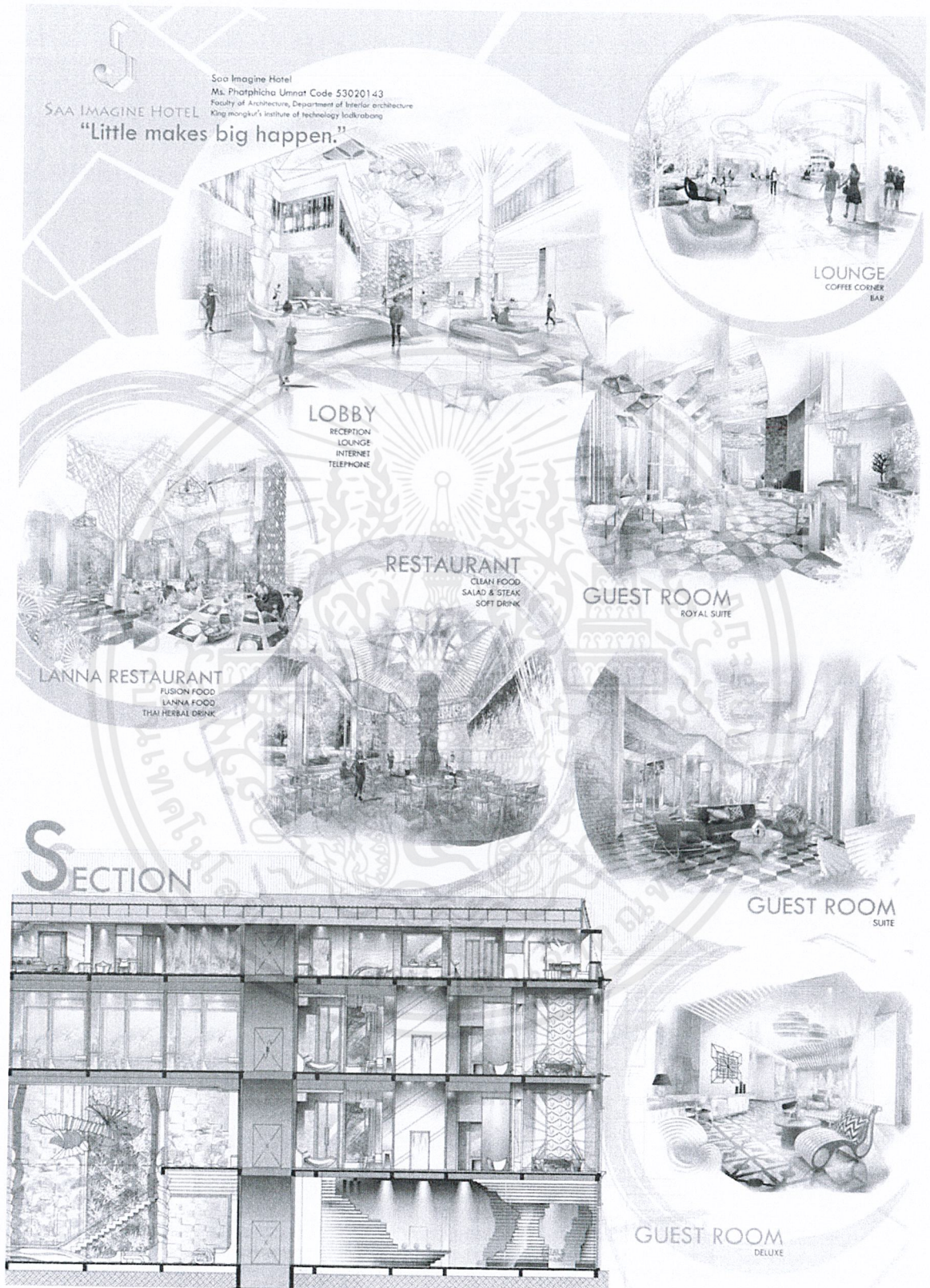

เอกสารนี้เป็นเอกสารที่สงวนไว้สำหรับการใช้งานเพื่อการศึกษาเท่านั้น ไม่อนุญาตให้นำไปใช้ประโยชน์ด้านการค้า
 ไม่ว่ากรณีใดๆ ทั้งสิ้น อีกทั้งห้ามมีให้ตัดแปลงเนื้อหาและต้องอ้างอิงถึงเจ้าของเอกสารทุกครั้งที่มีการนำไปใช้

LAY-OUT PLAN

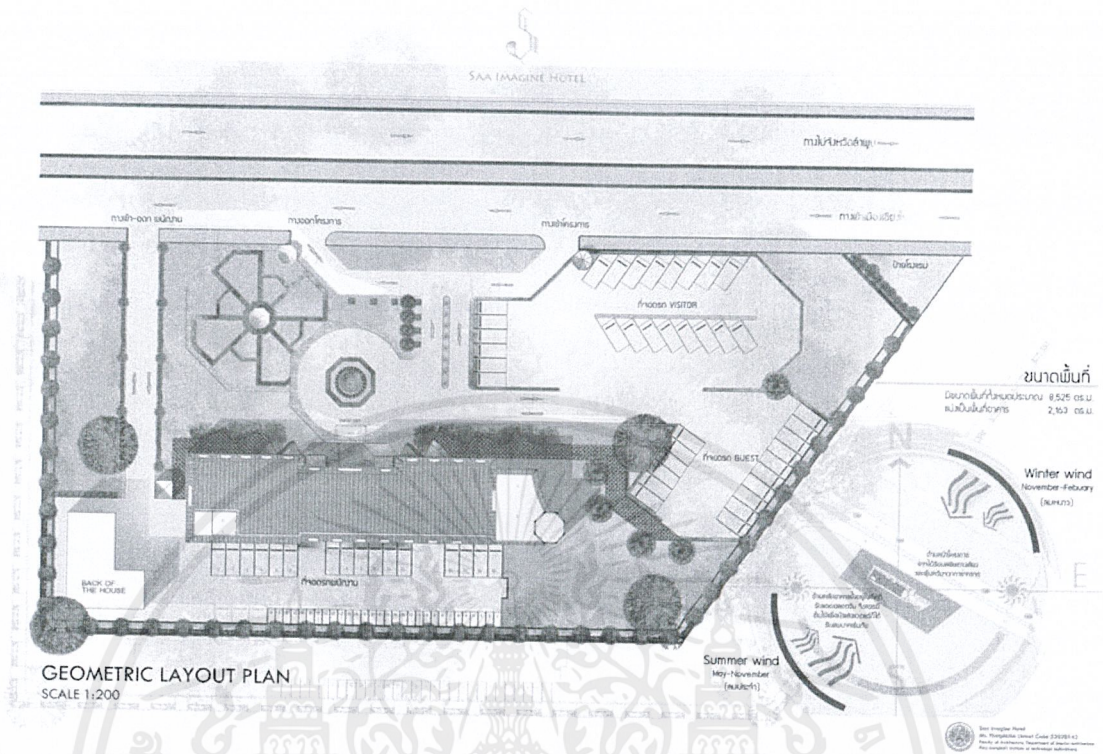

1 st FLOOR PLAN

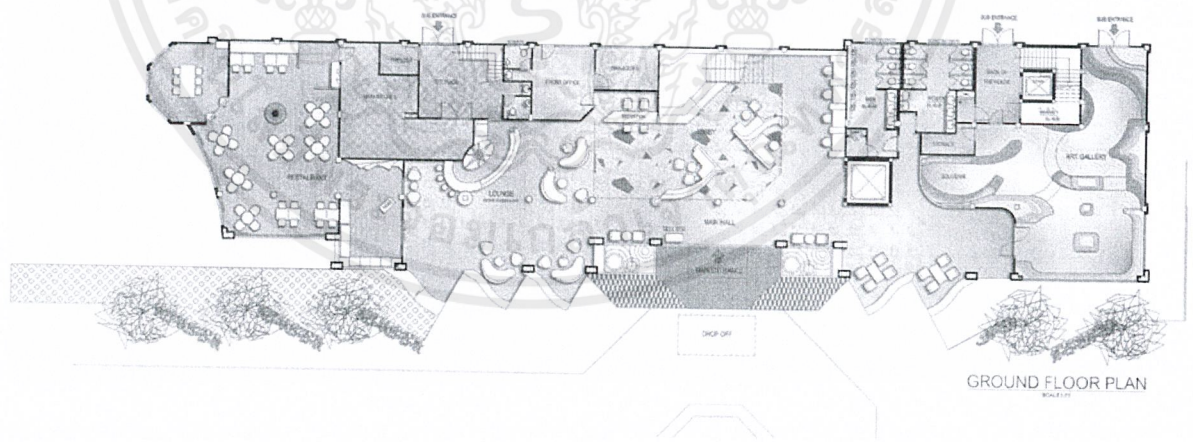

เอกสารนี้เป็นเอกสารที่สงวนไว้สำหรับการใช้งานเพื่อการศึกษาเท่านั้น ไม่อนุญาตให้นำไปใช้ประโยชน์ด้านการค้า
ไม่ว่ากรณีใดๆ ทั้งสิ้น อีกทั้งห้ามมิให้ดัดแปลงเนื้อหาและต้องอ้างอิงถึงเจ้าของเอกสารทุกครั้งที่มีการนำไปใช้

2 nd FLOOR PLAN

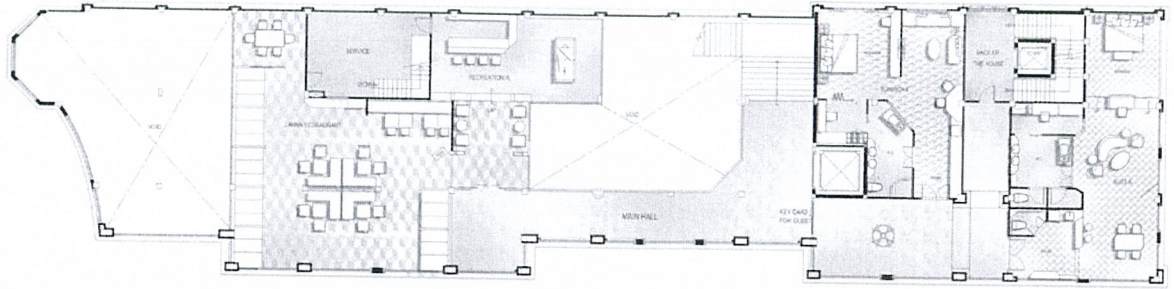
2nd FLOOR PLAN
SCALE: 1/16

3 rd FLOOR PLAN

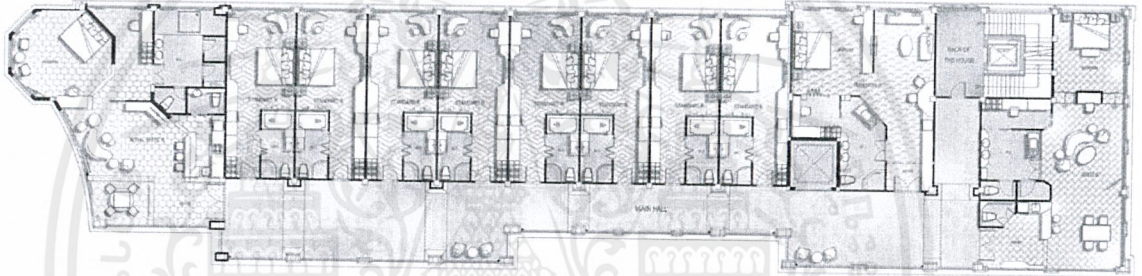
3rd FLOOR PLAN
SCALE: 1/16

4 th FLOOR PLAN

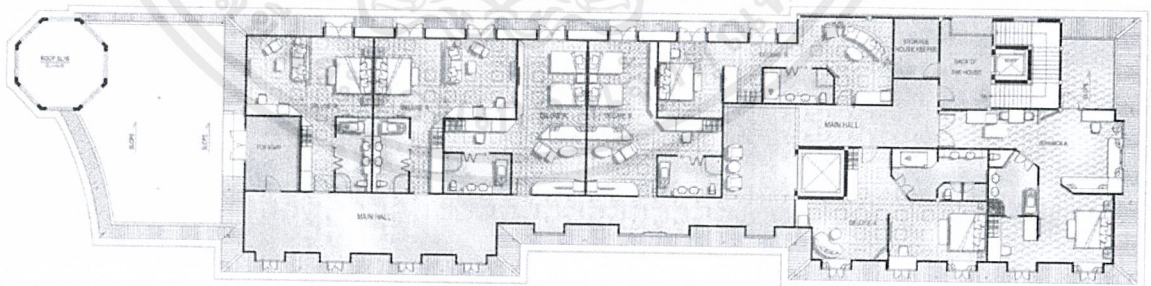
4th FLOOR PLAN
SCALE: 1/16

เอกสารนี้เป็นเอกสารที่สงวนไว้สำหรับการใช้งานเพื่อการศึกษาเท่านั้น ไม่อนุญาตให้นำไปใช้ประโยชน์ด้านการค้า
ไม่ว่ากรณีใดๆ ทั้งสิ้น อีกทั้งห้ามมิให้ดัดแปลงเนื้อหาและต้องอ้างอิงถึงเจ้าของเอกสารทุกครั้งที่มีการนำไปใช้

LOBBY



LOUNGE



เอกสารนี้เป็นเอกสารที่สงวนไว้สำหรับการใช้งานเพื่อการศึกษาเท่านั้น ไม่อนุญาตให้นำไปใช้ประโยชน์ด้านการค้า
ไม่ว่ากรณีใดๆ ทั้งสิ้น อีกทั้งห้ามมิให้ดัดแปลงเนื้อหาและต้องอ้างอิงถึงเจ้าของเอกสารทุกครั้งที่มีการนำไปใช้

RESTAURANT

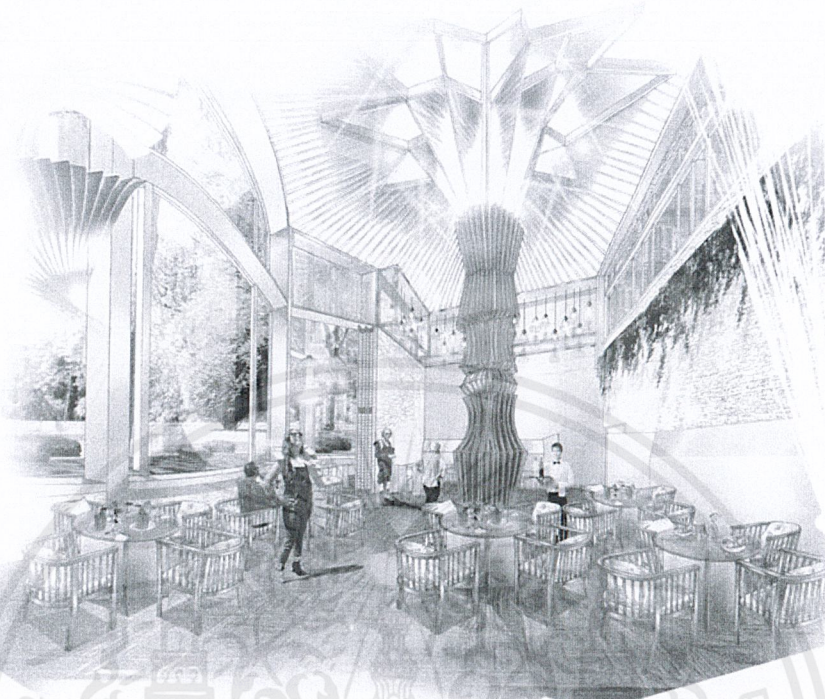

LANNA RESTAURANT



เอกสารนี้เป็นเอกสารที่สงวนไว้สำหรับการใช้งานเพื่อการศึกษาเท่านั้น ไม่อนุญาตให้นำไปใช้ประโยชน์ด้านการค้า
ไม่ว่ากรณีใดๆ ทั้งสิ้น อีกทั้งห้ามมิให้ดัดแปลงเนื้อหาและต้องอ้างอิงถึงเจ้าของเอกสารทุกครั้งที่มีการนำไปใช้

GUEST ROOM

-Standard room

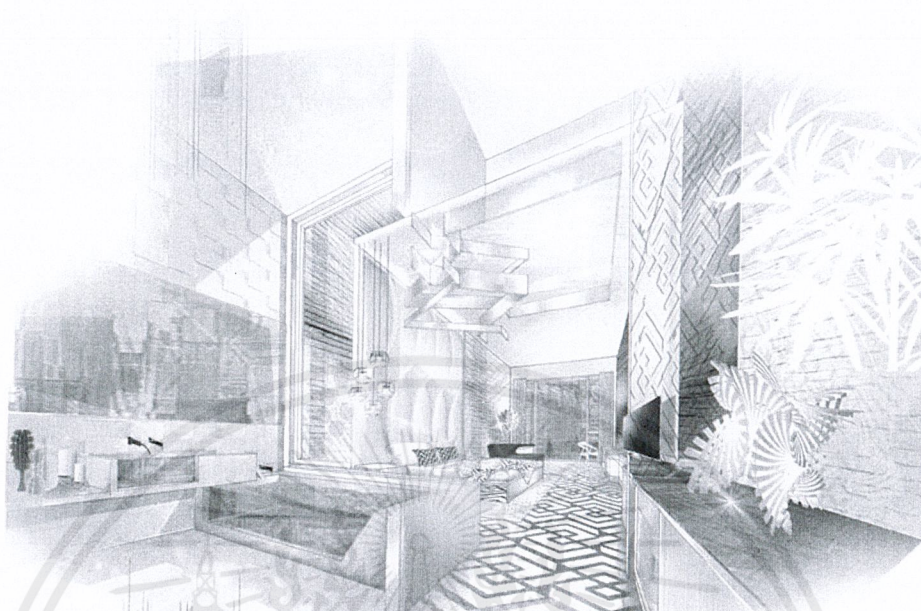

-Superior room



เอกสารนี้เป็นเอกสารที่สงวนไว้สำหรับการใช้งานเพื่อการศึกษาเท่านั้น ไม่อนุญาตให้นำไปใช้ประโยชน์ด้านการค้า
ไม่ว่ากรณีใดๆ ทั้งสิ้น อีกทั้งห้ามมิให้ตัดแปลงเนื้อหาและต้องอ้างอิงถึงเจ้าของเอกสารทุกครั้งที่มีการนำไปใช้

-Deluxe room



-Suite room



เอกสารนี้เป็นเอกสารที่สงวนไว้สำหรับการใช้งานเพื่อการศึกษาเท่านั้น ไม่อนุญาตให้นำไปใช้ประโยชน์ด้านการค้า
ไม่ว่ากรณีใดๆ ทั้งสิ้น อีกทั้งห้ามมิให้ดัดแปลงเนื้อหาและต้องอ้างอิงถึงเจ้าของเอกสารทุกครั้งที่มีการนำไปใช้

-Royal room

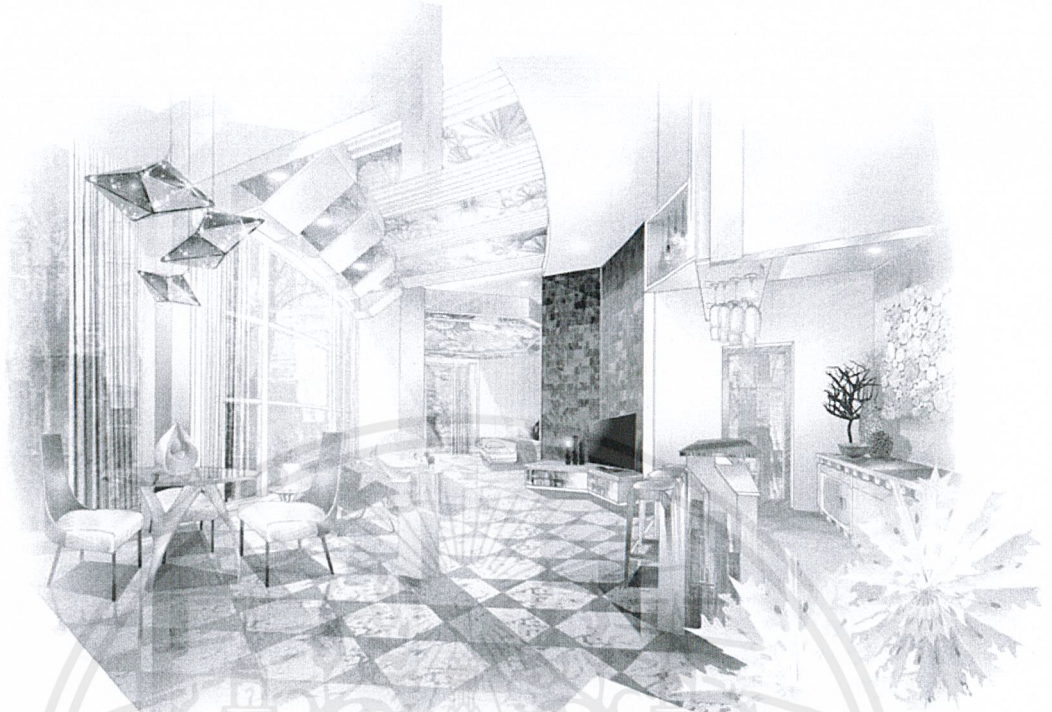

ART GALLERY



เอกสารนี้เป็นเอกสารที่สงวนไว้สำหรับการใช้งานเพื่อการศึกษาเท่านั้น ไม่อนุญาตให้นำไปใช้ประโยชน์ด้านการค้า
ไม่ว่ากรณีใดๆ ทั้งสิ้น อีกทั้งห้ามมิให้ดัดแปลงเนื้อหาและต้องอ้างอิงถึงเจ้าของเอกสารทุกครั้งที่มีการนำไปใช้

TOP VIEW ART GALLERY

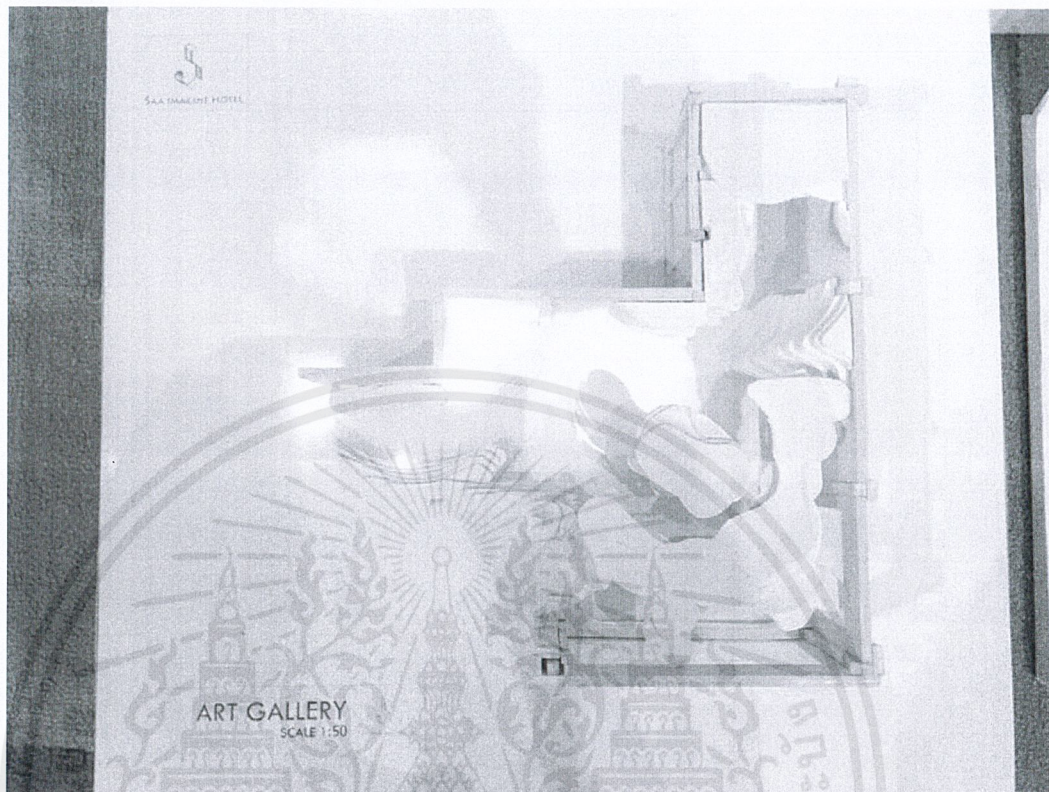

ALL PRESENTATION



เอกสารนี้เป็นเอกสารที่สงวนไว้สำหรับการใช้งานเพื่อการศึกษาเท่านั้น ไม่อนุญาตให้นำไปใช้ประโยชน์ด้านการค้า
ไม่ว่ากรณีใดๆ ทั้งสิ้น อีกทั้งห้ามมิให้ดัดแปลงเนื้อหาและต้องอ้างอิงถึงเจ้าของเอกสารทุกครั้งที่มีการนำไปใช้