

สำนักหอสมุดกลาง พระจอมเกล้าลาดกระบัง

พฤติกรรมกรรมการออมของสมาชิกสหกรณ์ออมทรัพย์

พระจอมเกล้าลาดกระบัง จำกัด

SAVING BEHAVIOR OF MEMBERS

OF SAVING AND CREDIT CO-OPERATIVE, LIMITED OF

KING MONGKUT'S INSTITUTE OF TECHNOLOGY LADKRABANG



เลขหมู่.....
เลขทะเบียน...134032
วัน,เดือน,ปี...3...๗๑...2557

b. 106๑๖๓๐๑
i.

การค้นคว้าอิสระนี้เป็นส่วนหนึ่งของการศึกษาตามหลักสูตรปริญญาบริหารธุรกิจมหาบัณฑิต

สาขาวิชาบริหารธุรกิจ

วิทยาลัยการบริหารและจัดการ

สถาบันเทคโนโลยีพระจอมเกล้าเจ้าคุณทหารลาดกระบัง

พ.ศ. 2557

เอกสารนี้เป็นเอกสารที่สงวนไว้สำหรับการใช้งานเพื่อการศึกษาเท่านั้น ไม่อนุญาตให้นำไปใช้ประโยชน์ด้านการค้า
ไม่ว่ากรณีใดๆทั้งสิ้น อีกทั้งห้ามมิให้ดัดแปลงเนื้อหา และต้องอ้างอิงถึงเจ้าของเอกสารทุกครั้งที่มีการนำไปใช้

**SAVING BEHAVIOR OF MEMBER
OF SAVINGS AND CREDIT CO-OPERATIVE, LIMITED OF
KING MONGKUT'S INSTITUTE OF TECHNOLOGY LADKRABANG**



**AN INDEPENDENT STUDY SUBMITTED IN PARTIAL FULFILLMENT
OF THE REQUIREMENT FOR THE DEGREE OF
MASTER OF BUSINESS ADMINISTRATION
IN BUSINESS MANAGEMENT
ADMINISTRATION AND MANAGEMENT COLLEGE
KING MONGKUT'S INSTITUTE OF TECHNOLOGY LADKRABANG**

2014

เอกสารนี้เป็นเอกสารที่สงวนไว้สำหรับการใช้งานเพื่อการศึกษาเท่านั้น ไม่อนุญาตให้นำไปใช้ประโยชน์ด้านการค้า
ไม่ว่ากรณีใดๆทั้งสิ้น อีกทั้งห้ามมิให้ดัดแปลงเนื้อหา และต้องอ้างอิงถึงเจ้าของเอกสารทุกครั้งที่มีการนำไปใช้



COPYRIGHT 2014

ADMINISTRATION AND MANAGEMENT COLLEGE

KING MONGKUT'S INSTITUTE OF TECHNOLOGY LADKRABANG

เอกสารนี้เป็นเอกสารที่สงวนไว้สำหรับการใช้งานเพื่อการศึกษาเท่านั้น ไม่อนุญาตให้นำไปใช้ประโยชน์ด้านการค้า
ไม่ว่ากรณีใดๆทั้งสิ้น อีกทั้งห้ามมิให้ดัดแปลงเนื้อหา และต้องอ้างอิงถึงเจ้าของเอกสารทุกครั้งที่มีการนำไปใช้

ใบรับรองการค้นคว้าอิสระ
หลักสูตรบริหารธุรกิจมหาบัณฑิต
สถาบันเทคโนโลยีพระจอมเกล้าเจ้าคุณทหารลาดกระบัง

หัวข้อการค้นคว้าอิสระ

พฤติกรรมการออมของสมาชิกสหกรณ์ออมทรัพย์
พระจอมเกล้าลาดกระบัง จำกัด
SAVING BEHAVIOR OF MEMBERS OF SAVING
AND CREDIT CO-OPERATIVE, LIMITED OF
KING MONGKUT'S INSTITUTE OF
TECHNOLOGY LADKRABANG

นักศึกษา

นายอักริศ ดันพิพัฒน์

รหัสนักศึกษา

53641140

ปริญญา

บริหารธุรกิจมหาบัณฑิต

สาขาวิชา

บริหารธุรกิจ

อาจารย์ที่ปรึกษาการค้นคว้าอิสระ

รองศาสตราจารย์ศิริจรรยา เกรือวิริยะพันธ์

คณะกรรมการสอบการค้นคว้าอิสระ	ลายมือชื่อ
รองศาสตราจารย์ศิริจรรยา เกรือวิริยะพันธ์	
รองศาสตราจารย์ ดร. กุสภัญญา ณ ป้อมเพ็ชร	
รองศาสตราจารย์อมรศรี ดันพิพัฒน์	

วัน/เดือน/ปีที่สอบ 15 มีนาคม 2557 เวลา 8.00 – 16.00 น.

สถานที่สอบ วิทยาลัยการบริหารและจัดการ ชั้น 4 ห้องประชุม AMC 2

วิทยาลัยรับรองแล้ว

(ผู้ช่วยศาสตราจารย์ ดร. จิระเสกข์ ตริเมธสุนทร)

คณบดีวิทยาลัยการบริหารและจัดการ

เอกสารนี้เป็นเอกสารที่สงวนไว้สำหรับการใช้งานเพื่อการศึกษาเท่านั้น ไม่สามารถนำออกเผยแพร่ไปเพื่อประโยชน์การค้า
ไม่ว่ากรณีใดๆทั้งสิ้น อีกทั้งห้ามมิให้ดัดแปลงเนื้อหา และต้องอ้างอิงถึงเจ้าของเอกสารทุกครั้งที่มีการนำไปใช้

ชื่อเรื่อง	พฤติกรรมการณ์การออมของสมาชิกสหกรณ์ออมทรัพย์ พระจอมเกล้าลาดกระบัง จำกัด
นักศึกษา	นายอักริศ ดันพิพัฒน์
รหัสนักศึกษา	53641140
ปริญญา	บริหารธุรกิจมหาบัณฑิต
สาขาวิชา	บริหารธุรกิจ
พ.ศ.	2557
อาจารย์ที่ปรึกษาการค้นคว้าอิสระ	รองศาสตราจารย์ศิริจรยา เครือวิริยะพันธ์
อาจารย์ที่ปรึกษาการค้นคว้าอิสระร่วม	รองศาสตราจารย์ ดร. กุลกัญญา ฌ ป้อมเพ็ชร

บทคัดย่อ

เป็นที่ทราบกันว่าแนวทางที่นำมาใช้ในการส่งเสริมการออม และเป็นที่ยอมรับกันอย่างแพร่หลาย คือการออมทรัพย์กับสหกรณ์ออมทรัพย์ ซึ่งประกอบด้วยสมาชิกที่มีรายได้ประจำทำงานอยู่ในหน่วยงานเดียวกัน โดยมีวัตถุประสงค์เพื่อส่งเสริมการออมและให้กู้ยืมเมื่อคราวจำเป็น สหกรณ์ออมทรัพย์พระจอมเกล้าลาดกระบัง จำกัด เป็นสหกรณ์ที่จัดตั้งขึ้นด้วยวัตถุประสงค์ เช่นเดียวกับสหกรณ์ออมทรัพย์อื่นๆ แต่สมาชิกไม่มีความสม่ำเสมอในการออมกับสหกรณ์ การศึกษาครั้งนี้มีวัตถุประสงค์ เพื่อศึกษาพฤติกรรมการณ์การออม และความสัมพันธ์ระหว่างปัจจัยส่วนบุคคลกับพฤติกรรมการณ์การออมของสมาชิกสหกรณ์ออมทรัพย์พระจอมเกล้าลาดกระบัง จำกัด เก็บรวบรวมข้อมูลด้วยแบบสอบถาม จากกลุ่มตัวอย่างที่เป็นสมาชิกสหกรณ์ออมทรัพย์พระจอมเกล้าลาดกระบัง จำกัด จำนวน 400 ราย ค่าสถิติที่ใช้ในการศึกษา ได้แก่ ค่าร้อยละ ค่าความถี่ ค่าเฉลี่ย และค่าไคสแควร์

ผลการศึกษาพบว่ากลุ่มตัวอย่างส่วนใหญ่เป็นเพศหญิง อายุระหว่าง 30 – 40 ปี มีระยะเวลาการเป็นสมาชิกสหกรณ์ 7 – 10 ปี จบการศึกษาสูงสุดระดับปริญญาตรี สถานภาพสมรสแล้ว มีตำแหน่งงานเป็นพนักงาน รายได้เฉลี่ยต่อเดือนระหว่าง 15,001 – 20,000 บาท และรายจ่ายเฉลี่ยต่อเดือนระหว่าง 10,001 – 15,000 บาท กลุ่มตัวอย่างมีเหตุผลของการสมัครเป็นสมาชิกสหกรณ์คือเพื่อต้องการออมทรัพย์และกู้เงิน มีจำนวนเงินค่าหุ้นในสหกรณ์มากกว่า 100,000 บาท ซึ่งมีการออมเงินต่อเดือนอยู่ในช่วง 500 – 1,000 บาท และไม่มีการออมทรัพย์กับสหกรณ์ในรูปแบบอื่น นอกเหนือจากการออมค่าหุ้นสหกรณ์ออมทรัพย์ ทั้งนี้จุดมุ่งหมายของการออมทรัพย์กับสหกรณ์ในรูปแบบเงินฝากคือ เพื่อเก็บเงินไว้ใช้จ่ายยามฉุกเฉิน เช่น เจ็บป่วย หรือยามชรา ส่วนปัจจัยที่ส่งผลต่อการออมพบว่ากลุ่มตัวอย่างให้ความสำคัญโดยภาพรวมอยู่ในระดับมาก โดยมีความสำคัญระดับมากในแต่ละรายการ คือ ความสะดวกและง่ายในการใช้บริการ อัตราดอกเบี้ยเงินฝากของ

เอกสารนี้เป็นเอกสารที่สงวนไว้สำหรับการใช้งานเพื่อการศึกษาเท่านั้น ไม่อนุญาตให้นำไปใช้ประโยชน์ด้านการค้า ไม่ว่ากรณีใดๆทั้งสิ้น อีกทั้งห้ามมิให้ดัดแปลงเนื้อหา และต้องอ้างอิงถึงเจ้าของเอกสารทุกครั้งที่มีการนำไปใช้

สหกรณ์สูงกว่าธนาคารผลตอบแทนที่ได้รับมีความเหมาะสมคุ้มค่า ชื่อเสียงและความน่าเชื่อถือของสถาบันที่ออมเงิน และระบบการควบคุมและตรวจสอบภายในที่เข้มงวด ผลการวิเคราะห์ความสัมพันธ์ระหว่าง ปัจจัยส่วนบุคคล ได้แก่ เพศ อายุ ระยะเวลาการเป็นสมาชิกสหกรณ์ ระดับการศึกษาสูงสุด สถานภาพสมรส ตำแหน่งงานปัจจุบัน รายได้เฉลี่ยต่อเดือน และรายจ่ายเฉลี่ยต่อเดือน กับพฤติกรรมการออมของสมาชิกสหกรณ์ออมทรัพย์พระจอมเกล้าลาดกระบัง จำกัด พบว่ามีความสัมพันธ์กับจำนวนเงินค่าหุ้นกับสหกรณ์ออมทรัพย์ ณ วันที่ 31 ธันวาคม 2555 การออมเงินค่าหุ้นสหกรณ์ออมทรัพย์ต่อเดือน และผู้ที่มีอิทธิพลต่อการเริ่มออมทรัพย์ในรูปแบบเงินฝากกับสหกรณ์ อย่างมีนัยสำคัญทางสถิติที่ระดับ 0.05

ข้อเสนอแนะที่ได้จากการศึกษาครั้งนี้คือ สหกรณ์ควรเพิ่มการให้บริการในด้านต่าง ๆ เช่น การเพิ่มเครื่องทำธุรกรรมอัตโนมัติ เพื่อเพิ่มประสิทธิภาพการทำงานของสหกรณ์ และการให้อัตราดอกเบี้ยเงินฝากของสหกรณ์ที่สูงกว่าธนาคารพาณิชย์และอัตราดอกเบี้ยของสหกรณ์ที่ต่ำกว่าธนาคารพาณิชย์ เพื่อส่งเสริมการออมของสมาชิกที่มีความต้องการนำเงินมาฝากเงินและกู้เงินกับสหกรณ์เพิ่มมากขึ้น



เอกสารนี้เป็นเอกสารที่สงวนไว้สำหรับการใช้งานเพื่อการศึกษาเท่านั้น ไม่อนุญาตให้นำไปใช้ประโยชน์ด้านการค้า ไม่ว่าจะกรณีใดๆทั้งสิ้น อีกทั้งห้ามมิให้ดัดแปลงเนื้อหา และต้องอ้างอิงถึงเจ้าของเอกสารทุกครั้งที่มีการนำไปใช้

Title	Saving Behavior of Member of Savings and Credit Co-Operative, Limited of King Mongkut's Institute of Technology Ladkrabang
Students	Mr.Akarit Tanpipat
Student ID	53641140
Degree	Master of Business Administration
Major	Business Administration
Year	2014
Advisor	Associate Professor Sirijanya Kuawiriyapan
Co-Advisor	Associate Professor Dr. Kulkanya Napompech

ABSTRACT

Saving money in saving cooperatives, whose members are people having regular income and working in the same organization, is a widely-acceptable method for encouraging saving. Its objective is to encourage people to save money and is to provide loans. King Mongkut Ladkrabang Saving and Credit Cooperative Limited was established with the common goals as other saving cooperatives. Nevertheless, its members have irregular behavior of saving. Thus, the objective of this study is to research saving behavior and relationship between personal factors and saving behavior of members of King Mongkut Ladkrabang Saving and Credit Cooperative Limited. The data was collected from a sample of 400 people who are members of King Mongkut Ladkrabang Saving and Credit Cooperative Limited, using a questionnaire. Statistics used in the study are percentage, frequency, average and chi-square.

The result showed that the sample was mostly females aged 30-40 years who had 7-10 year-long membership; had a first degree; were married; were employees; had an average salary of 15,001-20,000 baht; had monthly expenditure of 10,001-15,000 baht; applied for membership as to save and borrow money; had a share capital of more than 100,000 baht; saved 500-1,000 baht per month; and had no other type of saving other than the share capital. The purpose of saving in the cooperative of the sample was to save money for the sake of emergency preparedness: illness and old age. The factors which affected the sample's saving by obtaining high scores in overall were convenience and simplicity of the service, deposit interest rate which was higher than banks' rate, appropriate and rewarding return, reputation and credit of

the financial institution and strict control and audit. The study of relationship between personal factors and saving behavior of members of King Mongkut Ladkrabang Saving and Credit Cooperative Limited showed that the following factors had relationship with the amount of a share capital of each sample in on December 31, 2012: gender, age, length of membership, academic degree, marital status, current occupation position, average monthly income and average monthly expenditure; had relationship with monthly savings of a share capital; and had relationship with influential persons to the start of saving money in the form of deposit in saving cooperatives at significant level 0.05.

The recommendation for further study was that saving cooperatives should increase types of service such as the increase of dividend channels, higher deposit interest rate than the rate of commercial banks, lower loan interest rate than the rate of commercial banks. These would encourage members of the saving cooperatives to save and borrow more money.



กิตติกรรมประกาศ

การค้นคว้าอิสระครั้งนี้สำเร็จได้ด้วยดี ด้วยความกรุณาอย่างยิ่งจาก อาจารย์ที่ปรึกษา การค้นคว้าอิสระ รองศาสตราจารย์ศิริจรรยา เครือวิริยะพันธ์ ที่ได้สละเวลาให้คำปรึกษา คำแนะนำและให้ความช่วยเหลือเป็นอย่างดีตลอดระยะเวลาที่ศึกษา จึงขอขอบพระคุณมา ณ โอกาสนี้ ขอขอบพระคุณอาจารย์ที่ปรึกษาการค้นคว้าอิสระร่วม รองศาสตราจารย์ ดร.กุลกัญญา น ป้อมเพ็ชร และรองศาสตราจารย์อมรศรี ตันพิพัฒน์ กรรมการสอบการค้นคว้าอิสระ ที่ได้กรุณา ให้คำปรึกษาและคำแนะนำ ตลอดจนช่วยชี้แนะข้อบกพร่องต่าง ๆ ซึ่งเป็นประโยชน์ต่อผู้ศึกษาเป็น อย่างยิ่ง

ขอขอบคุณเพื่อนนักศึกษาร่วมชั้นเรียนในหลักสูตรบริหารธุรกิจมหาบัณฑิต รุ่น 15 ที่ให้ คำแนะนำ กำลังใจและความร่วมมือตลอดมา รวมทั้งเจ้าหน้าที่ของวิทยาลัยการบริหารและจัดการ ที่อำนวยความสะดวกในการติดต่อประสานงานและให้คำแนะนำ

นอกจากนี้ขอขอบพระคุณผู้ตอบแบบสอบถามทุกท่าน ที่ได้กรุณาเสียสละเวลาในการตอบ แบบสอบถามเพื่อเป็นประโยชน์ในการศึกษาอิสระครั้งนี้

คุณค่าและประโยชน์ของการค้นคว้าอิสระฉบับนี้ ขอมอบแด่ครอบครัวอันเป็นที่รัก ผู้มีพระคุณ ครู อาจารย์ และผู้เกี่ยวข้องทุกส่วน ที่ให้การสนับสนุนและเป็นกำลังใจด้วยดีตลอดมา ทำให้การค้นคว้าอิสระนี้สำเร็จลุล่วงด้วยดี

อักริศ ตันพิพัฒน์

เอกสารนี้เป็นเอกสารที่สงวนไว้สำหรับการใช้งานเพื่อการศึกษาเท่านั้น ไม่อนุญาตให้นำไปใช้ประโยชน์ด้านการค้า ไม่ว่ากรณีใดๆทั้งสิ้น อีกทั้งห้ามมิให้ดัดแปลงเนื้อหา และต้องอ้างอิงถึงเจ้าของเอกสารทุกครั้งที่มีการนำไปใช้

สารบัญ

	หน้า
บทคัดย่อ	I
ABSTRACT	III
กิตติกรรมประกาศ	V
สารบัญ.....	VI
สารบัญตาราง.....	VIII
สารบัญภาพ	X
บทที่ 1 บทนำ	1
1.1 ความเป็นมาและความสำคัญของปัญหา	1
1.2 วัตถุประสงค์ของการศึกษา.....	3
1.3 ประโยชน์ที่คาดว่าจะได้รับ.....	4
1.4 ขอบเขตการศึกษา.....	4
1.5 นิยามศัพท์.....	4
บทที่ 2 แนวคิดและทฤษฎี.....	6
2.1 แนวคิดและทฤษฎีเกี่ยวกับการออม.....	6
2.2 แนวคิดเกี่ยวกับสหกรณ์.....	7
2.3 งานวิจัยที่เกี่ยวข้อง.....	8
2.4 วิธีดำเนินการวิจัย.....	10
บทที่ 3 สหกรณ์ออมทรัพย์พระจอมเกล้าลาดกระบัง จำกัด.....	13
3.1 ประวัติความเป็นมาของสหกรณ์ออมทรัพย์พระจอมเกล้าลาดกระบัง จำกัด.....	13
3.2 วัตถุประสงค์ของสหกรณ์ออมทรัพย์พระจอมเกล้าลาดกระบัง จำกัด.....	13
3.3 โครงสร้างการบริหารงานของสหกรณ์ออมทรัพย์พระจอมเกล้าลาดกระบัง จำกัด.....	14
3.4 การเป็นสมาชิกสหกรณ์ออมทรัพย์พระจอมเกล้าลาดกระบัง จำกัด.....	17
3.5 การให้บริการของสหกรณ์ออมทรัพย์พระจอมเกล้าลาดกระบัง จำกัด.....	19

เอกสารนี้เป็นเอกสารที่สงวนไว้สำหรับการใช้งานเพื่อการศึกษาเท่านั้น ไม่อนุญาตให้นำไปใช้ประโยชน์ด้านการค้า
ไม่ว่ากรณีใดๆทั้งสิ้น อีกทั้งห้ามมิให้ดัดแปลงเนื้อหา และต้องอ้างอิงถึงเจ้าของเอกสารทุกครั้งที่มีการนำไปใช้

สารบัญ (ต่อ)

	หน้า
บทที่ 4 ผลการศึกษา.....	23
4.1 ข้อมูลทั่วไปของกลุ่มตัวอย่าง.....	23
4.2 พฤติกรรมการออมของสมาชิกสหกรณ์ออมทรัพย์พระจอมเกล้าลาดกระบัง จำกัด.....	27
4.3 ปัจจัยที่ส่งผลต่อการออมของสมาชิกสหกรณ์ออมทรัพย์พระจอมเกล้าลาดกระบัง จำกัด	31
4.4 การวิเคราะห์ความสัมพันธ์ระหว่างปัจจัยส่วนบุคคลกับพฤติกรรมการออมของ สมาชิกสหกรณ์ออมทรัพย์พระจอมเกล้าลาดกระบัง จำกัด.....	32
บทที่ 5 สรุปและข้อเสนอแนะ	37
5.1 สรุป	37
5.2 ข้อเสนอแนะ	38
5.3 ข้อเสนอแนะในการศึกษาครั้งต่อไป	38
บรรณานุกรม	40
ภาคผนวก.....	42
ภาคผนวก แบบสอบถาม	43
ภาคผนวก ตารางเลขคู่.....	48
ประวัติผู้เขียน.....	51

เอกสารนี้เป็นเอกสารที่สงวนไว้สำหรับการใช้งานเพื่อการศึกษาเท่านั้น ไม่อนุญาตให้นำไปใช้ประโยชน์ด้านการค้า
ไม่ว่ากรณีใดๆทั้งสิ้น อีกทั้งห้ามมิให้ดัดแปลงเนื้อหา และต้องอ้างอิงถึงเจ้าของเอกสารทุกครั้งที่มีการนำไปใช้

สารบัญตาราง

ตารางที่	หน้า
1.1 จำนวนเงินรับฝากออมทรัพย์ ระหว่างปี พ.ศ. 2545 - 2556 ของสหกรณ์ออมทรัพย์ พระจอมเกล้าลาดกระบัง จำกัด	2
1.2 จำนวนเงินรับฝากประจำ ระหว่างปี พ.ศ. 2545 - 2556 ของสหกรณ์ออมทรัพย์ พระจอมเกล้าลาดกระบัง จำกัด	3
3.1 จำนวนสมาชิกสหกรณ์ออมทรัพย์พระจอมเกล้าลาดกระบัง ระหว่างปี พ.ศ. 2550-2556	19
3.2 อัตราส่วนการถือเงินค้ำหุ้นตามจำนวนเงินได้รายเดือนของสมาชิก	19
3.3 อัตราดอกเบี้ยเงินรับฝากออมทรัพย์ทุกประเภท ระหว่างปี พ.ศ. 2551 - 2556.....	20
3.4 อัตราดอกเบี้ยเงินกู้ ระหว่างปี พ.ศ. 2551 - 2556.....	21
3.5 ผลตอบแทนที่สมาชิกได้รับจัดสรรจากกำไรสุทธิประจำปี พ.ศ. 2551 - 2556.....	21
4.1 จำนวนและร้อยละของกลุ่มตัวอย่าง จำแนกตามเพศ.....	24
4.2 จำนวนและร้อยละของกลุ่มตัวอย่าง จำแนกตามอายุ.....	24
4.3 จำนวนและร้อยละของกลุ่มตัวอย่าง จำแนกตามระยะเวลาการเป็นสมาชิกสหกรณ์.....	24
4.4 จำนวนและร้อยละของกลุ่มตัวอย่าง จำแนกตามระดับการศึกษาสูงสุด.....	25
4.5 จำนวนและร้อยละของกลุ่มตัวอย่าง จำแนกตามสถานภาพสมรส.....	25
4.6 จำนวนและร้อยละของกลุ่มตัวอย่าง จำแนกตามตำแหน่งงานปัจจุบัน	26
4.7 จำนวนและร้อยละของกลุ่มตัวอย่าง จำแนกตามรายได้เฉลี่ยต่อเดือน	27
4.8 จำนวนและร้อยละของกลุ่มตัวอย่าง จำแนกตามรายจ่ายเฉลี่ยต่อเดือน.....	27
4.9 เหตุผลการสมัครสหกรณ์.....	28
4.10 จำนวนเงินค้ำหุ้นกับสหกรณ์ออมทรัพย์ ณ วันที่ 31 ธันวาคม 2555	28
4.11 การออมเงินค้ำหุ้นสหกรณ์ออมทรัพย์ต่อเดือน	29
4.12 การออมทรัพย์กับสหกรณ์ในรูปแบบอื่น.....	29
4.13 รูปแบบอื่นในการออมทรัพย์กับสหกรณ์.....	30
4.14 ความต่อเนื่องในการออมทรัพย์กับสหกรณ์ในรูปแบบเงินฝาก	30
4.15 ผู้ที่มีอิทธิพลต่อการเริ่มออมทรัพย์ ในรูปแบบเงินฝากกับสหกรณ์.....	30
4.16 จุดมุ่งหมายของการออมทรัพย์กับสหกรณ์ในรูปแบบเงินฝาก.....	31
4.17 ปัจจัยที่ส่งผลต่อการออมของสมาชิกสหกรณ์ออมทรัพย์พระจอมเกล้าลาดกระบัง จำกัด	32
4.18 ความสัมพันธ์ระหว่างปัจจัยส่วนบุคคลกับพฤติกรรมการออมของสมาชิกสหกรณ์ ออมทรัพย์พระจอมเกล้าลาดกระบัง จำกัด.....	35

เอกสารนี้เป็นเอกสารที่สงวนไว้สำหรับการใช้งานเพื่อการศึกษาเท่านั้น ไม่อนุญาตให้นำไปใช้ประโยชน์ด้านการค้า
ไม่ว่ากรณีใดๆทั้งสิ้น อีกทั้งห้ามมิให้ดัดแปลงเนื้อหา และต้องอ้างอิงถึงเจ้าของเอกสารทุกครั้งที่มีการนำไปใช้

สารบัญภาพ

ภาพที่

หน้า

3.1 โครงสร้างการบริหารงานของสหกรณ์ออมทรัพย์พระจอมเกล้าลาดกระบัง จำกัด..... 17



เอกสารนี้เป็นเอกสารที่สงวนไว้สำหรับการใช้งานเพื่อการศึกษาเท่านั้น ไม่อนุญาตให้นำไปใช้ประโยชน์ด้านการค้า
ไม่ว่ากรณีใดๆทั้งสิ้น อีกทั้งห้ามมิให้ดัดแปลงเนื้อหา และต้องอ้างอิงถึงเจ้าของเอกสารทุกครั้งที่มีการนำไปใช้

บทที่ 1

บทนำ

1.1 ความเป็นมาและความสำคัญของปัญหา

การออม หมายถึง ส่วนหนึ่งของรายได้ปัจจุบันที่ไม่ได้ใช้จ่ายไปเพื่อการบริโภคสามารถเก็บไว้เพื่อวัตถุประสงค์ในการใช้จ่ายต่าง ๆ ในอนาคตการใช้เงินออมอาจทำได้หลายรูปแบบ เช่น ฝากเงินกับธนาคาร ซื้อพันธบัตรรัฐบาล ซื้อทองคำ หรือการซื้ออสังหาริมทรัพย์ เป็นต้น ขนาดของเงินออมขึ้นอยู่กับปัจจัยหลายประการ ได้แก่ ขนาดของรายได้ ถ้าบุคคลมีรายได้เพิ่มขึ้นการออมย่อมจะเพิ่มขึ้นตามไปด้วย อัตราดอกเบี้ย อยู่ในระดับสูงจะจูงใจให้บุคคลเก็บเงินออมมากขึ้น ดังนั้นความสามารถในการออมจะมากขึ้นเพียงใด ขึ้นอยู่กับความสามารถในการเพิ่มรายได้และการลดรายจ่ายของแต่ละบุคคล

แนวทางที่นำมาใช้ในการส่งเสริมการออมที่ดีแนวทางหนึ่ง และเป็นที่ยอมรับกันอย่างแพร่หลายทั่วไปนั่นคือ การออมกับสหกรณ์ สหกรณ์ออมทรัพย์ เป็นสหกรณ์ประเภทหนึ่งที่มีสมาชิกประกอบไปด้วยบุคคลที่มีรายได้ประจำทำงานอยู่ในหน่วยงานเดียวกัน รวมตัวกันจัดตั้งขึ้นโดยมีวัตถุประสงค์เพื่อส่งเสริมการออมทรัพย์และให้กู้ยืมเมื่อถึงคราวจำเป็น ทำให้สมาชิกมีความมั่นคงทางการเงิน ซึ่งส่งผลให้หน่วยงานมีประสิทธิภาพในการดำเนินงานเพิ่มขึ้น ธุรกิจของสหกรณ์ออมทรัพย์ ได้แก่ การให้สมาชิกออมทรัพย์ในรูปแบบการถือหุ้น การรับฝากเงิน และการให้สมาชิกกู้ยืม ทั้งนี้สหกรณ์ออมทรัพย์ดำเนินการระดมเงินออมจากสมาชิกด้วยการส่งเสริมให้มีการรวมตัวกันของสมาชิกโดยดำเนินการตามหลักของสหกรณ์ ซึ่งมีจุดมุ่งหมายที่จะช่วยเหลือสมาชิกเป็นหลักมากกว่าการแสวงหาผลกำไร

สหกรณ์ออมทรัพย์แห่งแรกในประเทศไทย คือ สหกรณ์ออมทรัพย์ที่จัดตั้งขึ้นในหมู่ข้าราชการสหกรณ์ และพนักงานธนาคารเพื่อการพัฒนาสหกรณ์ (ธนาคารเพื่อการสหกรณ์) ปัจจุบันได้เปลี่ยนชื่อเป็น “ธนาคารเพื่อการเกษตรและสหกรณ์การเกษตร” จดทะเบียนและประกอบธุรกิจเมื่อวันที่ 28 กันยายน พ.ศ. 2429 ปัจจุบัน ปี พ.ศ. 2556 มีจำนวนสาขา 1,151 สาขา สำนักงานจังหวัด 77 สำนักงานจังหวัด และสำนักงานหน่วยอำเภอ 1,032 หน่วย จากงบกำไรขาดทุน ณ วันที่ 31 มีนาคม พ.ศ. 2556 มีกำไรสุทธิ 9,087,611,246 บาท ผลการดำเนินงานที่ผ่านมา มีความมั่นคงจนถึงปัจจุบัน (ธนาคารเพื่อการเกษตรและสหกรณ์การเกษตร. 2556)

สหกรณ์ออมทรัพย์พระจอมเกล้าลาดกระบัง จำกัด เป็นสหกรณ์ที่จัดตั้งขึ้นมาเพื่อช่วยเหลือสมาชิกเช่นเดียวกับสหกรณ์ออมทรัพย์อื่น ๆ โดยได้จดทะเบียนและประกอบธุรกิจเมื่อวันที่ 8 กันยายน พ.ศ. 2525 จนถึงปัจจุบัน รวมระยะเวลา 31 ปี ผลการดำเนินงานของสหกรณ์

เอกสารนี้เป็นเอกสารที่สงวนลิขสิทธิ์ไว้เพื่อการศึกษาเท่านั้น ไม่อนุญาตให้เผยแพร่โดยไม่ได้รับอนุญาต
ไม่ว่ากรณีใดๆทั้งสิ้น อีกทั้งห้ามมิให้ดัดแปลงเนื้อหา และต้องอ้างอิงถึงเจ้าของเอกสารทุกครั้งที่มีการนำไปใช้

ที่ผ่านมานับได้ว่ามีความมั่นคง มีความเจริญก้าวหน้ามาโดยลำดับ และเอื้อประโยชน์แก่สมาชิกอย่างต่อเนื่อง (ตารางที่ 1.1)

ตารางที่ 1.1 จำนวนเงินรับฝากออมทรัพย์ ระหว่างปี พ.ศ. 2545 - 2556 ของสหกรณ์ออมทรัพย์ พระจอมเกล้าลาดกระบัง จำกัด

ปี (พ.ศ.)	จำนวน สมาชิก (คน)	เงินรับฝาก ออมทรัพย์ (บาท)	เงินรับฝาก ออมทรัพย์พิเศษ (บาท)	เงินรับฝาก ประจำ (บาท)	รวม
2545	1,186	3,463,999.20	8,855,384.29	15,441,429.38	27,760,812.87
2546	1,274	4,530,020.03	41,881,658.03	3,654,530.54	50,066,208.60
2547	1,397	3,152,332.57	46,108,438.32	16,428,989.92	65,689,760.81
2548	1,494	3,633,714.95	63,255,596.27	11,678,514.57	78,567,825.79
2549	1,585	3,787,839.42	54,711,344.84	36,183,937.91	94,683,122.17
2550	1,649	3,911,600.97	73,218,023.45	64,696,129.42	141,825,753.84
2551	1,738	3,633,496.80	91,154,810.20	50,416,418.00	145,204,725.00
2552	1,744	4,057,070.19	125,848,600.38	37,255,107.00	167,160,777.57
2553	1,711	2,373,189.18	186,643,081.48	1,813,100.00	190,829,370.66
2554	1,710	3,171,778.68	146,352,842.95	2,354,100.00	151,878,721.63
2555	1,774	3,673,587.93	162,271,049.16	12,189,755.00	178,134,392.09
2556	1,817	2,684,834.26	194,385,203.30	1,095,755.00	198,165,792.56

ที่มา : สหกรณ์ออมทรัพย์พระจอมเกล้าลาดกระบัง จำกัด. 2556

ผลการดำเนินงานจำนวนรับฝากออมทรัพย์ ประเภทเงินรับฝากประจำ ในปี พ.ศ. 2551 พบว่าจำนวนเงินรับฝากระหว่างปีจากสมาชิกมีจำนวนลดลง เมื่อเปรียบเทียบกับ พ.ศ. 2550 ในปี พ.ศ. 2551 มีเงินรับฝากประจำทั้งสิ้น 50,416,418.00 บาท ลดลงร้อยละ 22.07 เมื่อเทียบกับเงินรับฝากประจำของปี พ.ศ. 2550 คือ 64,696,129.42 บาท และมีเงินออมเฉลี่ย 29,008.30 บาท ลดลงร้อยละ 26.06 เมื่อเทียบกับปี พ.ศ. 2550 ที่มีข้อมูลการออมเฉลี่ย 39,233.55 บาท. ทั้งที่จำนวนสมาชิกของปี พ.ศ. 2551 มีจำนวน 1,738 คน ซึ่งมีจำนวนสมาชิกมากกว่าปี พ.ศ. 2550 มีจำนวนสมาชิกเพียง 1,649 คน (ตารางที่ 1.2)

เอกสารนี้เป็นเอกสารที่สงวนไว้สำหรับการใช้งานเพื่อการศึกษาเท่านั้น ไม่อนุญาตให้นำไปใช้ประโยชน์ด้านการค้า ไม่ว่ากรณีใดๆทั้งสิ้น อีกทั้งห้ามมิให้ดัดแปลงเนื้อหา และต้องอ้างอิงถึงเจ้าของเอกสารทุกครั้งที่มีการนำไปใช้

ตารางที่ 1.2 จำนวนเงินรับฝากประจำ ระหว่างปี พ.ศ. 2545 - 2556 ของสหกรณ์ออมทรัพย์
พระจอมเกล้าลาดกระบัง จำกัด

ปี (พ.ศ.)	จำนวน สมาชิก (คน)	เงินรับฝากประจำ (บาท)	เพิ่มขึ้น / ลดลง (ร้อยละ)	มูลค่า เงินออมเฉลี่ย (บาทต่อคน)	เพิ่มขึ้น / ลดลง (ร้อยละ)
2545	1,186	15,441,429.38	-	13,019.75	-
2546	1,274	3,654,530.54	-76.33	2,868.55	-77.97
2547	1,397	16,428,989.92	349.55	11,760.19	309.97
2548	1,494	11,678,514.57	-28.92	7,816.94	-33.53
2549	1,585	36,183,937.91	209.83	22,828.98	192.04
2550	1,649	64,696,129.42	78.80	39,233.55	71.86
2551	1,738	50,416,418.00	-22.07	29,008.30	-26.06
2552	1,744	37,255,107.00	-26.11	21,361.87	-26.36
2553	1,711	1,813,100.00	-95.13	1,059.67	-95.04
2554	1,710	2,354,100.00	29.84	1,376.67	29.91
2555	1,774	12,189,755.00	517.80	6,871.33	399.12
2556	1,817	1,095,755.00	-91.01	603.05	-91.22

ที่มา : สหกรณ์ออมทรัพย์พระจอมเกล้าลาดกระบัง จำกัด. 2556

จากข้อมูลดังกล่าว จะเห็นว่าปริมาณเงินรับฝากระหว่างปีของสมาชิกสหกรณ์ออมทรัพย์พระจอมเกล้าลาดกระบัง จำกัด มีการเพิ่มขึ้น/ลดลงต่างกันทุกปี แสดงให้เห็นว่าสมาชิกไม่มีความสม่ำเสมอในการออมกับสหกรณ์ ดังนั้น จึงเป็นสิ่งที่น่าสนใจอย่างยิ่งในการศึกษาถึงพฤติกรรมการออมและปัจจัยที่มีผลต่อการออมของสมาชิก เพื่อนำข้อมูลที่ศึกษามาเป็นแนวทางในการบริหารจัดการด้านการเงิน ปรับปรุง และวางนโยบายการส่งเสริมการออมให้สอดคล้องกับความต้องการของสมาชิกต่อไปในอนาคต

1.2 วัตถุประสงค์ของการศึกษา

1. ศึกษาพฤติกรรมการออมของสมาชิกสหกรณ์ออมทรัพย์พระจอมเกล้าลาดกระบัง จำกัด
2. ศึกษาปัจจัยที่มีผลต่อการออมของสมาชิกสหกรณ์ออมทรัพย์พระจอมเกล้าลาดกระบัง

จำกัด

เอกสารนี้เป็นเอกสารที่สงวนไว้สำหรับการใช้งานเพื่อการศึกษาเท่านั้น ไม่อนุญาตให้นำไปใช้ประโยชน์ด้านการค้าไม่ว่ากรณีใดๆทั้งสิ้น อีกทั้งห้ามมิให้ดัดแปลงเนื้อหา และต้องอ้างอิงถึงเจ้าของเอกสารทุกครั้งที่มีการนำไปใช้

1.3 ประโยชน์ที่คาดว่าจะได้รับ

1. ทราบถึงพฤติกรรมกรรมการออมและปัจจัยที่มีผลต่อการออมของสมาชิกสหกรณ์ออมทรัพย์ พระจอมเกล้าลาดกระบัง จำกัด
2. ผลการศึกษาที่ได้สามารถใช้เป็นแนวทางในการกำหนดนโยบายการส่งเสริมการออมของสมาชิก และวางแผนกลยุทธ์ของสหกรณ์ออมทรัพย์พระจอมเกล้าลาดกระบัง จำกัด ต่อไป

1.4 ขอบเขตการศึกษา

การศึกษาพฤติกรรมกรรมการออมของสมาชิกสหกรณ์ออมทรัพย์พระจอมเกล้าลาดกระบัง จำกัด ได้ศึกษาจากข้าราชการ พนักงาน และลูกจ้างประจำ ปี พ.ศ. 2556 จำนวนทั้งสิ้น 1,817 คน (สหกรณ์ออมทรัพย์พระจอมเกล้าลาดกระบัง จำกัด. 2556) โดยการศึกษาในครั้งนี้ศึกษาเฉพาะการออมในรูปแบบการฝากเงินและการฝากทุนเรือนหุ้น เก็บรวบรวมข้อมูลช่วงระหว่างเดือนพฤศจิกายน พ.ศ. 2556 ถึงเดือนมกราคม พ.ศ. 2557

1.5 นิยามศัพท์

สหกรณ์ออมทรัพย์ หมายถึง สถาบันการเงินแห่งหนึ่งที่มีสมาชิกเป็นบุคคลที่มีอาชีพอย่างเดียวกัน หรืออาศัยในที่ชุมชนเดียวกัน มีวัตถุประสงค์เพื่อส่งเสริมให้สมาชิกรู้จักการออมทรัพย์ และให้กู้ยืมเงินเมื่อเกิดความจำเป็น หรือเพื่อก่อให้เกิดผลประโยชน์ และได้รับการจดทะเบียนตามพระราชบัญญัติสหกรณ์ พ.ศ. 2542

สหกรณ์ หมายถึง สหกรณ์ออมทรัพย์พระจอมเกล้าลาดกระบัง จำกัด

สมาชิก หมายถึง สมาชิกของสหกรณ์ออมทรัพย์พระจอมเกล้าลาดกระบัง จำกัด ได้แก่ ข้าราชการ พนักงาน และลูกจ้างประจำ

เงินฝากออมทรัพย์ หมายถึง จำนวนเงินที่สมาชิกฝากไว้กับสหกรณ์ในบัญชีนั้นในเวลาใดเวลาหนึ่ง โดยจำนวนเงินฝากในครั้งแรกต้องไม่น้อยกว่า 10 บาท ครั้งต่อไปผู้ฝากต้องส่งเงินฝากเพิ่มขึ้นเมื่อใด จำนวนเท่าใดก็ได้ และสมาชิกสามารถฝากหรือถอนเมื่อใดก็ได้

เงินฝากออมทรัพย์พิเศษ หมายถึง จำนวนเงินของสมาชิกที่ฝากไว้กับสหกรณ์ในบัญชีนั้นในเวลาใดเวลาหนึ่ง โดยเปิดบัญชีครั้งแรกต้องไม่น้อยกว่า 10,000 บาท และสมาชิกสามารถถอนได้เดือนละหนึ่งครั้ง ถ้าหากมีการถอนมากกว่าหนึ่งครั้งต่อเดือน ต้องเสียค่าธรรมเนียมในการถอน อัตราร้อยละ 1 ของจำนวนเงินที่ถอน แต่ไม่ต่ำกว่า 500 บาท

เอกสารนี้เป็นเอกสารที่สงวนไว้สำหรับการใช้งานเพื่อการศึกษาเท่านั้น ไม่อนุญาตให้นำไปใช้ประโยชน์ด้านการค้าไม่ว่ากรณีใดๆทั้งสิ้น อีกทั้งห้ามมิให้ดัดแปลงเนื้อหา และต้องอ้างอิงถึงเจ้าของเอกสารทุกครั้งที่มีการนำไปใช้

ทุนเรือนหุ้น หมายถึง จำนวนขั้นต่ำตามระเบียบของสหกรณ์ที่สมาชิกสามารถสะสมไว้กับสหกรณ์เป็นประจำทุกเดือน สามารถถอนคืนได้เมื่อลาออกเท่านั้น

เงินปันผล หมายถึง เงินที่สมาชิกได้รับเป็นผลตอบแทนจากค่าหุ้นของการเป็นสมาชิกสหกรณ์ออมทรัพย์พระจอมเกล้าลาดกระบัง จำกัด

รายได้ต่อเดือน หมายถึง รายได้ที่อยู่ในรูปตัวเงิน ซึ่งประกอบด้วย เงินเดือน เงินประจำตำแหน่ง ค่าตอบแทน ค่าครองชีพ รายได้พิเศษอื่น ๆ

รายจ่ายเฉลี่ย หมายถึง รายจ่ายที่อยู่ในรูปตัวเงิน ซึ่งประกอบด้วย ค่าอาหาร ค่าใช้จ่ายเกี่ยวกับสาธารณูปโภค ค่าใช้จ่ายเกี่ยวกับยานพาหนะ ค่าใช้จ่ายในการศึกษา ค่าชำระหนี้รายเดือน ได้แก่ ค่าหุ้น ค่าชำระหนี้สหกรณ์ซึ่งถูกหัก ณ ที่จ่าย ค่าชำระหนี้ที่ธนาคาร ค่าใช้จ่ายเบ็ดเตล็ด ค่าใช้จ่ายที่ให้กับผู้อุปการะเลี้ยงดู

พฤติกรรมการออม หมายถึง การกระทำหรือการแสดงออกของสมาชิกสหกรณ์ที่เกี่ยวข้องกับการออม ประกอบด้วย การจัดสรรรายได้เพื่อเก็บเป็นเงินออมก่อนการใช้จ่ายเพื่อการอุปโภคบริโภค และการใช้จ่ายเพื่อการอุปโภคบริโภคตามความจำเป็นสอดคล้องกับรายได้ และฐานะของตน ซึ่งแต่ละบุคคลมีแหล่งเงินออม รูปแบบการออม ปริมาณการออม วัตถุประสงค์การออม และสาเหตุของการออมแตกต่างกันออกไป

เอกสารนี้เป็นเอกสารที่สงวนไว้สำหรับการใช้งานเพื่อการศึกษาเท่านั้น ไม่อนุญาตให้นำไปใช้ประโยชน์ด้านการค้าไม่ว่ากรณีใดๆทั้งสิ้น อีกทั้งห้ามมิให้ดัดแปลงเนื้อหา และต้องอ้างอิงถึงเจ้าของเอกสารทุกครั้งที่มีการนำไปใช้

บทที่ 2

แนวคิดและทฤษฎี

ในการศึกษาพฤติกรรมกรรมการออมของสมาชิกสหกรณ์ออมทรัพย์พระจอมเกล้าลาดกระบัง จำกัด ผู้ศึกษาได้รวบรวมแนวคิดทฤษฎีที่เกี่ยวข้องกับพฤติกรรมกรรมการออม โดยแบ่งหัวข้อในการศึกษาเป็น 2 ส่วน ดังต่อไปนี้

2.1 แนวคิดและทฤษฎีเกี่ยวกับการออม

ทฤษฎีตามแนวความคิดของ James Stemble Duesenberry (วิไลลักษณ์ ไทยอุดสาห์ และ วลัยภรณ์ อัคระนันท์, 2531) เชื่อว่าผู้บริโภคแต่ละคนจะทำการบริโภคโดยมิได้คำนึงถึงระดับรายได้สัมบูรณ์แต่จะคำนึงถึงรายได้เปรียบเทียบ โดยรายได้เปรียบเทียบในความหมายนี้แบ่งออกเป็น 2 ลักษณะคือ

1. ถ้าพิจารณาตามกลุ่มในสังคม รายได้เปรียบเทียบ คือ รายได้ที่นำมาเปรียบเทียบกับรายได้ของกลุ่มบุคคลที่อยู่ในสังคมเดียวกัน ผู้ที่มีรายได้ต่ำกว่ารายได้เฉลี่ยของกลุ่มในสังคมมีการออมน้อยเพราะต้องทำการบริโภคเป็นสัดส่วนสูง เมื่อเทียบกับรายได้ส่วนบุคคลที่มีรายได้สูงกว่ารายได้เฉลี่ยในสังคมมักจะมีแนวโน้มเอียงในการบริโภคเฉลี่ยต่ำ เพราะระดับการบริโภคที่ใกล้เคียงกับคนอื่น ๆ ในสังคมเป็นสัดส่วนที่ไม่สูงเมื่อเทียบกับรายได้ของตน หรืออาจกล่าวได้ว่าผู้ที่มีรายได้สูงกว่ารายได้เฉลี่ยในสังคมย่อมจะมีการออมสูงนั่นเอง

2. ถ้าพิจารณาตามระยะเวลา รายได้เปรียบเทียบ คือ สัดส่วนของรายได้ปัจจุบันเปรียบเทียบกับรายได้ในอดีต โดย James Stemble Duesenberry เชื่อว่าผู้บริโภคจะมีความเคยชินกับการบริโภคในอดีต คือ การบริโภคในปัจจุบันเหมือนเช่นเคยเป็นมาในอดีต ดังนั้นสัดส่วนการออมต่อรายได้จะเพิ่มขึ้นต่อเมื่อรายได้ปัจจุบันเปรียบเทียบกับรายได้สูงสุดในอดีตเพิ่มขึ้น และสัดส่วนการออมต่อรายได้ลดลงต่อเมื่อรายได้ปัจจุบันเปรียบเทียบกับรายได้สูงสุดในอดีตลดลงด้วยเหตุผลดังกล่าวจึงไม่อาจปฏิเสธได้ว่า สิ่งที่กำหนดพฤติกรรมในการออมได้อีกอย่างหนึ่งคือ รายได้เปรียบเทียบระหว่างปัจจุบันและในอดีต

ทฤษฎีตามแนวคิดของ John Maynard Keynes (วิไลลักษณ์ ไทยอุดสาห์ และ วลัยภรณ์ อัคระนันท์, 2531) ซึ่งได้อธิบายสาระสำคัญไว้ว่า โดยปกติแล้วคนเรามีการบริโภคเพิ่มขึ้นเมื่อรายได้เพิ่มขึ้น แต่การบริโภคจะไม่เพิ่มขึ้นเท่ารายได้ ฉะนั้นเมื่อระดับรายได้เพิ่มขึ้นทำให้ช่องว่างระหว่างรายได้กับการบริโภคกว้างขึ้นและช่องว่างดังกล่าวนี้คือการออมนั่นเอง เพราะส่วนต่าง

เอกสารนี้เป็นเอกสารที่สงวนไว้สำหรับการใช้งานเพื่อการศึกษาเท่านั้น ไม่อนุญาตให้นำไปใช้ประโยชน์ด้านการค้า ไม่ว่ากรณีใดๆทั้งสิ้น อีกทั้งห้ามมิให้ดัดแปลงเนื้อหา และต้องอ้างอิงถึงเจ้าของเอกสารทุกครั้งที่มีการนำไปใช้

ระหว่างรายได้กับการบริโภค คือ การออม แนวคิดดังกล่าวของ John Maynard Keynes จึงสรุปได้ว่าเมื่อมีรายได้เพิ่มขึ้นสามารถออมเพิ่มขึ้นเป็นสัดส่วนของรายได้

ทฤษฎีตามแนวคิดของ Milton Friedman เชื่อว่าครัวเรือนจะมีพฤติกรรมในจัดสรรรายได้เพื่อการบริโภคโดยอิงกับรายได้ในระยะยาว (Long Term Income) ที่คาดว่าจะได้รับ พร้อมทั้งได้กำหนดให้รายได้ประกอบไปด้วย 2 ส่วน คือรายได้ถาวร (Permanent Income) และรายได้ชั่วคราว (Transitory Income) ซึ่งตามทฤษฎีนี้ปริมาณการใช้จ่ายเพื่อการบริโภคของครัวเรือนจะขึ้นอยู่กับรายได้ถาวร โดยครัวเรือนจะไม่ทำการบริโภคในส่วนของรายได้ชั่วคราว ดังนั้นจากการที่การออมเป็นเงินส่วนเหลือที่ไม่ได้ทำการบริโภคแล้ว จึงสามารถเกิดได้ทั้งจากส่วนของรายได้ถาวรและรายได้ชั่วคราว

2.2 แนวคิดเกี่ยวกับสหกรณ์

สหกรณ์เป็นองค์การธุรกิจที่สมาชิกรวมตัวกันด้วยความสมัครใจ เพื่อช่วยเหลือซึ่งกันและกันและการร่วมมือกัน โดยสหกรณ์จะยึดมั่นในการปฏิบัติตามหลักวิธีการสหกรณ์เพื่อการให้บริการแก่สมาชิกในการแก้ปัญหาการประกอบอาชีพและการยกระดับความเป็นอยู่ของสมาชิก (จุฑาทิพย์ ภัทราวาท, 2540)

หลักการของสหกรณ์มีอยู่ 7 ประการ คือ (กฤษณะ บุญน้อม, 2546 : 41)

1. การเปิดรับสมาชิกด้วยความสมัครใจ สหกรณ์มุ่งให้โอกาสแก่บุคคลที่มีคุณสมบัติดี ความประพฤติดี และเห็นประโยชน์ในการเข้าเป็นสมาชิกสหกรณ์ โดยไม่ถือว่า เพศ เชื้อชาติ ลัทธิ ศาสนา ลัทธิการเมือง เป็นข้อจำกัดในการเข้าเป็นสมาชิก

2. การควบคุมแบบประชาธิปไตย สหกรณ์เป็นองค์การประชาธิปไตยในสหกรณ์ ทั้งด้านโครงสร้างและกระบวนการดำเนินงานตั้งอยู่บนพื้นฐานของประชาธิปไตย คือ สมาชิกมีสิทธิหน้าที่และความรับผิดชอบต่อเพื่อนสมาชิกอย่างเท่าเทียมกัน ในการควบคุมสหกรณ์ให้ดำเนินไปด้วยความมั่นคงและด้วยความเป็นประชาธิปไตย สมาชิกต้องมีส่วนร่วมและแสดงความคิดเห็นร่วมกัน ในการกำหนดนโยบาย บุรุษและสตรีผู้ที่ได้รับเลือกให้เป็นผู้แทนสมาชิกต้องรับผิดชอบต่อมวลสมาชิกในสหกรณ์ชั้นปฐม สมาชิกทุกคนมีเสียงเท่าเทียมกัน คือ หนึ่งคนหนึ่งเสียง สำหรับสหกรณ์ในระดับอื่นให้ดำเนินไปตามแนวทางประชาธิปไตยด้วยเช่นกัน

3. การมีส่วนร่วมทางเศรษฐกิจโดยสมาชิก สมาชิกสหกรณ์พึงมีความเที่ยงธรรมในการให้และควบคุมการใช้เงินทุนในสหกรณ์ตามแนวทางประชาธิปไตย ทุนของสหกรณ์ อย่างน้อยส่วนหนึ่งต้องเป็นทรัพย์สินส่วนรวมของสหกรณ์ สมาชิกจะได้รับผลตอบแทนสำหรับเงินทุนตามเงื่อนไขแห่งสมาชิกภาพในอัตราที่จำกัด มวลสมาชิกเป็นผู้จัดสรรประโยชน์ส่วนเกิน เพื่อ

เอกสารถูกแก้ไขโดยไม่ได้รับอนุญาต การแก้ไขเอกสารโดยไม่ได้รับอนุญาตจะถือว่าผิดกฎหมาย
 เอกสารฉบับนี้จัดทำขึ้นเพื่อใช้ในการศึกษาเท่านั้น ห้ามเผยแพร่โดยไม่ได้รับอนุญาต
 ไม่ว่ากรณีใดๆทั้งสิ้น อีกทั้งห้ามมิให้ตัดแปลงเนื้อหา และต้องอ้างอิงถึงเจ้าของเอกสารทุกครั้งที่มีการนำไปใช้

โดยจัดให้เป็นทุนของสหกรณ์ซึ่งส่วนหนึ่งแห่งทุนนี้ต้องไม่นำมาแบ่งปัน เพื่อประโยชน์แก่สมาชิกตามส่วนของปริมาณธุรกิจที่ทำกับสหกรณ์และเพื่อสนับสนุนกิจกรรมอื่นใดที่มวลสมาชิกเป็นชอบ

4. การปกครองตนเองและความเป็นอิสระ สหกรณ์เป็นองค์การอิสระและพึ่งพาตนเอง โดยการควบคุมของสมาชิก กรณีที่สหกรณ์จำเป็นต้องมีข้อตกลงหรือผูกพันกับองค์การอื่น ๆ รวมถึงองค์การของรัฐ หรือต้องแสวงหาแหล่งเงินทุนจากแหล่งภายนอก สหกรณ์ต้องกระทำภายใต้เงื่อนไขอันเป็นที่มั่นใจว่า มวลสมาชิกจะยังคงไว้ซึ่งอำนาจในการควบคุมตามแนวทางประชาธิปไตย และคงดำรงความเป็นอิสระของสหกรณ์

5. การศึกษา การฝึกอบรมและข่าวสาร สหกรณ์พึงให้การศึกษและการฝึกอบรมแก่สมาชิก ผู้แทนจากการเลือกตั้ง ผู้จัดการและเจ้าหน้าที่ เพื่อบุคคลเหล่านี้สามารถมีส่วนร่วมพัฒนาสหกรณ์ของตนได้อย่างมีประสิทธิภาพ รวมถึงการให้ข่าวสารแก่สาธารณชน โดยเฉพาะอย่างยิ่งแก่เยาวชน และบรรดาผู้นำทางความคิดในเรื่องคุณลักษณะและคุณประโยชน์ของสหกรณ์ได้

6. การร่วมมือระหว่างสหกรณ์ สหกรณ์สามารถให้บริการแก่สมาชิกได้อย่างมีประสิทธิภาพสูงสุด และเสริมสร้างความเข้มแข็งให้แก่ขบวนการสหกรณ์ได้ โดยการประสานความร่วมมือกันในระดับท้องถิ่น ระดับชาติ ระดับภูมิภาค และระดับนานาชาติ

7. ความเอื้ออาทรต่อชุมชน สหกรณ์พึงดำเนินกิจกรรมเพื่อการพัฒนาที่ยั่งยืนของชุมชนตามนโยบายที่มวลสมาชิกเห็นชอบ วัตถุประสงค์ของสหกรณ์คือทำให้ฐานะทางเศรษฐกิจและสังคมของสมาชิกดีขึ้น การสมัครเป็นสมาชิกต้องจ่ายค่าธรรมเนียมแรกเข้าและต้องถือหุ้นในสหกรณ์ สมาชิกเป็นผู้กำหนดเงื่อนไขหรือข้อบังคับในการดำเนินงานของสหกรณ์ สมาชิกเป็นผู้ถือหุ้นในสหกรณ์ด้วยการถือหุ้น เพื่อใช้เงินทุนดำเนินธุรกิจด้วยการจัดการบริหารงานด้านต่าง ๆ ให้แก่มวลสมาชิก หากเงินทุนไม่เพียงพอสามารถจัดหาเงินทุนด้วยการกู้ยืม แต่การบริหารจัดการเงินทุนต้องอยู่บนพื้นฐานของความสมดุลระหว่างทรัพย์สินกับหนี้สินและทุน บริหารงานด้วยความสะอาดและโปร่งใส และแก้ไขความเดือดร้อนของสมาชิก

2.3 งานวิจัยที่เกี่ยวข้อง

จากการค้นคว้าและตรวจเอกสาร พบว่า มีผู้ให้ความสนใจศึกษาในหัวข้อใกล้เคียงกับการศึกษาในครั้งนี้ ซึ่งสามารถรวบรวมได้ดังนี้

สุธิธา เทียนมนัส (2538) ได้ทำการศึกษาวิเคราะห์พฤติกรรมการออมของสมาชิกสหกรณ์ออมทรัพย์ : สหกรณ์ออมทรัพย์ครูกรมสามัญศึกษา จำกัด มีวัตถุประสงค์เพื่อศึกษารายได้ รายจ่าย การออมและหนี้สินของครัวเรือนสมาชิกจำแนกตามระดับชั้นของเงินเดือน เพื่อศึกษาพฤติกรรมการออมและทัศนคติของสมาชิกที่มีต่อสหกรณ์ออมทรัพย์ครูกรมสามัญศึกษา จำกัด โดยการ

เอกสารฉบับนี้เป็นเอกสารที่จัดทำขึ้นเพื่อใช้ในการศึกษาวิจัยเท่านั้น ไม่สามารถนำออกจำหน่ายหรือเผยแพร่โดยไม่ได้รับอนุญาต
 แม้ว่ากรณีใดๆทั้งสิ้น อีกทั้งห้ามมิให้ดัดแปลงเนื้อหา และต้องอ้างอิงถึงเจ้าของเอกสารทุกครั้งที่มีการนำไปใช้

ใช้วิธีการสุ่มแบบเชิงช่วงชั้น เพื่อให้ตัวอย่างกระจายในแต่ละระดับชั้นเงินเดือน การเก็บรวบรวมข้อมูล ใช้แบบสอบถามซึ่งนำไปสัมภาษณ์ ข้อมูลพื้นฐานทั่วไปของสมาชิกตัวอย่าง ภาวะเศรษฐกิจของครัวเรือนประกอบด้วย รายได้ รายจ่าย การออมและหนี้สิน และทัศนคติเกี่ยวกับการออมของสมาชิกที่มีต่อสหกรณ์ออมทรัพย์ การวิเคราะห์รายได้ รายจ่าย และการออมของครัวเรือนสมาชิกวิเคราะห์ในรูปค่าเฉลี่ย (Mean) การวิเคราะห์พฤติกรรมการออม จะพิจารณา 2 ประเด็น ได้แก่ ความโน้มเอียงในการออมเฉลี่ย และความโน้มเอียงในการออมหน่วยสุดท้าย ผลการศึกษาพบว่า รายได้ส่วนใหญ่มาจากเงินเดือน ส่วนรายจ่าย พบว่า สมาชิกตัวอย่างในทุกระดับชั้น ของเงินเดือน มีรายจ่ายส่วนใหญ่เพื่อการบริโภคภายในครัวเรือน สมาชิกตัวอย่างมีรายได้มากกว่ารายจ่าย ส่วนการออมพบว่ากลุ่มตัวอย่างไม่นิยมออมกับสหกรณ์ หรือการออมในรูปของเงินฝากธนาคาร แต่มีการออมในรูปแบบการซื้อสลากออมสินหรือการซื้อประกันชีวิต ส่วนการออมในรูปค่าหุ้นสหกรณ์ และการออมในรูปเงินฝากมีเพียงร้อยละ 8.35 และร้อยละ 10.98 สรุปได้ว่าสมาชิกมีศักยภาพ การออมกับสหกรณ์ แต่ส่วนใหญ่ทำการออมในรูปแบบอื่น ๆ ที่ไม่ใช่เงินฝาก ส่วนการออมในรูปเงินฝาก สมาชิกตัวอย่างมีเงินฝากในสถาบันการเงินอื่น ๆ เป็นสัดส่วนมากกว่าสหกรณ์ ดังนั้นสหกรณ์ควรมีนโยบายในการรณรงค์ให้สมาชิกฝากเงินกับสหกรณ์เพิ่มมากขึ้น โดยปรับปรุงด้านการบริการให้มีความสะดวกรวดเร็วมากยิ่งขึ้น

รุ่งอรุณ เทียนเหลือ (2547) ได้ทำการศึกษาพฤติกรรมการออมของสมาชิกสหกรณ์ออมทรัพย์สหภาพแรงงานรัฐวิสาหกิจ บริษัท ทศท คอร์ปอเรชั่น จำกัด สาขาแจ้งวัฒนะ มีวัตถุประสงค์เพื่อศึกษาพฤติกรรมการออมของสมาชิกรายบุคคล และศึกษาปัจจัยที่มีความสัมพันธ์กับการออมในรูปเงินฝาก และทรัพย์สินทางการเงินอื่น ๆ การศึกษาใช้ระเบียบวิธีวิจัยเชิงสำรวจเพื่อศึกษาพฤติกรรมการออมของสมาชิกรายบุคคล เครื่องมือที่นำมาใช้ในการศึกษาเป็นแบบสอบถาม โดยการเก็บรวบรวมข้อมูลจากแหล่งปฐมภูมิจากกลุ่มประชากรที่ศึกษาด้วยสถิติเชิงพรรณนา วิเคราะห์ข้อมูลเกี่ยวกับการแจกแจงความถี่หรืออธิบายลักษณะทั่วไปของข้อมูลผลการศึกษาพบว่า สมาชิกที่เป็นกลุ่มตัวอย่างส่วนใหญ่มีการออมเท่ากับข้อบังคับการออมของสหกรณ์ การออมในรูปแบบอื่นนอกเหนือจากค่าหุ้น เช่น การออมเงินกับธนาคารพาณิชย์ การออมในทรัพย์สินทางการเงินอื่น ๆ เช่น ซื้อสลากออมสิน ซื้อหุ้นตลาดหลักทรัพย์ ซื้อพันธบัตร วัตถุประสงค์การออมเพื่อไว้ใช้จ่ายยามชราหรือ ยามฉุกเฉิน ปัจจัยที่มีความสัมพันธ์กับการออม ได้แก่ ปัจจัยส่วนบุคคลด้านอายุ สถานภาพสมรส ส่วนปัจจัยด้าน เพศ ระดับการศึกษา ระดับตำแหน่งและรายได้ไม่มีความสัมพันธ์กับการออมสหกรณ์ควรวางนโยบายในการรณรงค์ให้สมาชิกรนำเงินมาฝากกับสหกรณ์และการประชาสัมพันธ์ข้อมูลของสหกรณ์

เอกสารนี้เป็นเอกสารที่สงวนไว้สำหรับการใช้งานเพื่อการศึกษาเท่านั้น ไม่อนุญาตให้นำไปใช้ประโยชน์ด้านการค้าไม่ว่ากรณีใดๆทั้งสิ้น อีกทั้งห้ามมิให้ดัดแปลงเนื้อหา และต้องอ้างอิงถึงเจ้าของเอกสารทุกครั้งที่มีการนำไปใช้

2.4 วิธีดำเนินการวิจัย

2.4.1 แหล่งข้อมูล

1. ข้อมูลปฐมภูมิ (Primary Data) เป็นการเก็บรวบรวมข้อมูลเกี่ยวกับพฤติกรรม การออมและปัจจัยที่มีผลต่อการออมของสมาชิกสหกรณ์ออมทรัพย์พระจอมเกล้าลาดกระบัง จำกัด
2. ข้อมูลทุติยภูมิ (Secondary Data) เป็นการเก็บรวบรวมข้อมูลต่าง ๆ ที่ได้จากงานวิจัย ทั้งในอดีตและปัจจุบันที่เกี่ยวข้องกับพฤติกรรม การออมของสมาชิกสหกรณ์ ซึ่งเป็นการรวบรวม ข้อมูลจากเอกสารวิชาการ วารสาร สิ่งพิมพ์ ตลอดจนข้อมูลที่เผยแพร่ทางอินเทอร์เน็ต หนังสือ วารสาร รายงานประจำปี ผลงานทางวิชาการของหน่วยงานที่เกี่ยวข้อง

2.4.2 เครื่องมือสำหรับการเก็บรวบรวมข้อมูล

- เครื่องมือที่ใช้ในการเก็บรวบรวมข้อมูล ใช้แบบสอบถามที่สร้างขึ้น โดยแบ่งเป็น 4 ส่วน
- ส่วนที่ 1 ใช้สอบถามเกี่ยวกับข้อมูลทั่วไปของสมาชิกสหกรณ์ออมทรัพย์พระจอมเกล้าลาดกระบัง จำกัด
- ส่วนที่ 2 ใช้สอบถามเกี่ยวกับพฤติกรรม การออมของสมาชิกสหกรณ์ออมทรัพย์พระจอมเกล้าลาดกระบัง จำกัด
- ส่วนที่ 3 ปัจจัยที่มีผลต่อการออมของสมาชิกสหกรณ์ออมทรัพย์พระจอมเกล้าลาดกระบัง จำกัด
- ส่วนที่ 4 ข้อเสนอแนะ

2.4.3 ประชากรและขนาดตัวอย่าง

การศึกษารั้งนี้ ทำการศึกษาถึงพฤติกรรม การออมของสมาชิกสหกรณ์ออมทรัพย์พระจอมเกล้าลาดกระบัง จำกัด ซึ่งมีสมาชิกทั้งหมด ณ ปี พ.ศ. 2556 จำนวน 1,817 คน คำนวณหาขนาดตัวอย่าง โดยใช้สูตรการหากลุ่มตัวอย่างของ Taro Yamane (Yamane, 1967 : 886-887) ที่ระดับความเชื่อมั่นร้อยละ 95 และยอมรับความผิดพลาดจากการสุ่มตัวอย่างไม่เกินร้อยละ 5 มีสูตร ดังนี้

$$n = \frac{N}{1 + N(e^2)}$$

โดยที่ n = ขนาดของกลุ่มตัวอย่าง

N = จำนวนประชากร คือ 1,817 คน

e = ระดับความคลาดเคลื่อน กำหนดไว้ที่ร้อยละ 5 หรือ 0.05

เอกสารนี้เป็นเอกสารที่สงวนไว้สำหรับการใช้งานเพื่อการศึกษาเท่านั้น ไม่อนุญาตให้นำไปใช้ประโยชน์ด้านการค้า ไม่ว่ากรณีใดๆทั้งสิ้น อีกทั้งห้ามมิให้ดัดแปลงเนื้อหา และต้องอ้างอิงถึงเจ้าของเอกสารทุกครั้งที่มีการนำไปใช้

แทนค่า

$$n = \frac{1,817}{1 + 1,817(0.05)^2}$$

$$n = 400$$

จะได้ขนาดของกลุ่มตัวอย่างทั้งสิ้น จำนวน 400 คน

2.4.4 วิธีการสุ่มตัวอย่าง

การศึกษาครั้งนี้ใช้หลักความน่าจะเป็น (Probability Sampling) ในการสุ่มกลุ่มตัวอย่าง โดยการสุ่มแบบง่ายด้วยวิธีการใช้ตารางตัวเลขสุ่ม (Table of Random Number Method) ซึ่งเป็นวิธีที่เหมาะสมสำหรับประชากรที่มีสภาพคล้ายคลึงกัน มีจำนวนแน่นอน เป็นอิสระจากกัน และหน่วยของประชากรมีโอกาสเท่าเทียมกันที่จะเป็นตัวแทนที่ดี

สำหรับตารางเลขสุ่มในการศึกษาครั้งนี้ เป็นตาราง Ten Thousand Randomly Assorted Digits (ตารางตัวเลขสุ่มดูได้จากภาคผนวก) เป็นตารางที่ประกอบด้วยตัวเลข 10,000 ตัว มีแถวอน (Row) 100 แถว คือ แถวที่ 00 - 99 และแถวตั้ง (Column) 100 แถว คือแถวที่ 00 - 99 รวมตัวเลขทั้งหมดได้ 10,000 ตัว

ขั้นตอนการสุ่มตัวอย่าง

1. กำหนดหมายเลขให้กับสมาชิกทั้งหมดจำนวน 1,817 คน ตามเลขทะเบียนสมาชิก เริ่มตั้งแต่ 001-1,817 ตามลำดับ
2. กำหนดจุดเริ่มต้น โดยวิธีการจับสลาก ได้จุดเริ่มต้นที่คอลัมน์ที่ 18 และแถวที่ 11
3. ทำการสุ่มตัวเลขทีละ 3 หลัก ในตารางตัวเลขสุ่ม จากจุดเริ่มต้นที่จับสลากได้อ่านตัวเลขจากซ้ายไปขวา เมื่อสุ่มจนหมดแถวแนวนอน (Row) ที่เลือกไว้ ให้สุ่มโดยขึ้นแถวใหม่จากบนลงล่าง จนได้กลุ่มตัวอย่างทั้งสิ้น จำนวน 400 คน

2.4.5 การวิเคราะห์ข้อมูล

1. การวิเคราะห์ข้อมูลทั่วไปและพฤติกรรมการออมของกลุ่มตัวอย่าง สามารถใช้การวิเคราะห์เชิงพรรณนา (Descriptive Analysis) โดยใช้ค่าร้อยละ (Percentage) ค่าความถี่ (Frequency)
2. การวิเคราะห์ข้อมูลด้านปัจจัยที่มีผลต่อการออมของสมาชิกสหกรณ์ในรายชื่อโดยใช้เกณฑ์ในการวิเคราะห์และแปรผลข้อมูล ดังนี้

เอกสารนี้เป็นเอกสารที่สงวนไว้สำหรับการใช้งานเพื่อการศึกษาเท่านั้น ไม่อนุญาตให้นำไปใช้ประโยชน์ด้านการค้า ไม่ว่ากรณีใดๆทั้งสิ้น อีกทั้งห้ามมิให้ดัดแปลงเนื้อหา และต้องอ้างอิงถึงเจ้าของเอกสารทุกครั้งที่มีการนำไปใช้

ความสำคัญ	กำหนดให้นักคะแนนของตัวเลือกตอบ
มากที่สุด	กำหนดให้มีค่าเท่ากับ 5 คะแนน
มาก	กำหนดให้มีค่าเท่ากับ 4 คะแนน
ปานกลาง	กำหนดให้มีค่าเท่ากับ 3 คะแนน
น้อย	กำหนดให้มีค่าเท่ากับ 2 คะแนน
น้อยที่สุด	กำหนดให้มีค่าเท่ากับ 1 คะแนน

เกณฑ์การแปลความหมายเพื่อจัดระดับคะแนนเฉลี่ยค่าความสำคัญ กำหนดเป็นช่วงคะแนนหาได้จากสูตร ดังต่อไปนี้

$$\begin{aligned} \text{ช่วงระดับคะแนน} &= \frac{(\text{คะแนนสูงสุด} - \text{คะแนนต่ำสุด})}{\text{จำนวนชั้นที่จะแบ่ง}} \\ &= \frac{5 - 1}{5} \\ &= 0.80 \end{aligned}$$

คะแนนเฉลี่ย	4.21 – 5.00	กำหนดให้อยู่ในเกณฑ์	มีความสำคัญมากที่สุด
คะแนนเฉลี่ย	3.41 – 4.20	กำหนดให้อยู่ในเกณฑ์	มีความสำคัญมาก
คะแนนเฉลี่ย	2.61 – 3.40	กำหนดให้อยู่ในเกณฑ์	มีความสำคัญปานกลาง
คะแนนเฉลี่ย	1.81 – 2.60	กำหนดให้อยู่ในเกณฑ์	มีความสำคัญน้อย
คะแนนเฉลี่ย	1.00 – 1.80	กำหนดให้อยู่ในเกณฑ์	มีความสำคัญน้อยที่สุด

3. การวิเคราะห์สมมติฐานในการศึกษา จะใช้การวิเคราะห์เชิงอนุมาน (Inferential Statistics) ซึ่งวิเคราะห์ความสัมพันธ์ระหว่างปัจจัยส่วนบุคคลและพฤติกรรมการออมของสมาชิกสหกรณ์ออมทรัพย์พระจอมเกล้าลาดกระบัง จำกัด สถิติที่ใช้ในการวิเคราะห์ข้อมูล คือ ไคสแควร์ (Chi-Square)

เอกสารนี้เป็นเอกสารที่สงวนไว้สำหรับการใช้งานเพื่อการศึกษาเท่านั้น ไม่อนุญาตให้นำไปใช้ประโยชน์ด้านการค้า ไม่ว่ากรณีใดๆทั้งสิ้น อีกทั้งห้ามมิให้ดัดแปลงเนื้อหา และต้องอ้างอิงถึงเจ้าของเอกสารทุกครั้งที่มีการนำไปใช้

บทที่ 3

สหกรณ์ออมทรัพย์พระจอมเกล้าลาดกระบัง จำกัด

3.1 ประวัติและความเป็นมาของสหกรณ์ออมทรัพย์พระจอมเกล้าลาดกระบัง จำกัด

สหกรณ์ออมทรัพย์พระจอมเกล้าลาดกระบัง จำกัด เป็นองค์กรที่จัดตั้งขึ้นโดยข้าราชการและเจ้าหน้าที่ในสถาบันเทคโนโลยีพระจอมเกล้าเจ้าคุณทหารลาดกระบัง ซึ่งรวมตัวกัน โดยมีวัตถุประสงค์เพื่อที่จะส่งเสริมการออมทรัพย์และช่วยเหลือให้สมาชิกได้รับเงินกู้ตามความต้องการ ซึ่งการจัดตั้งสหกรณ์มีใช้มีวัตถุประสงค์เพื่อกู้เงินแต่เพียงอย่างเดียว แต่มุ่งส่งเสริมการออมทรัพย์ส่วนหนึ่งไว้

สหกรณ์ออมทรัพย์พระจอมเกล้าลาดกระบัง จำกัด ได้จดทะเบียนจัดตั้งตามพระราชบัญญัติสหกรณ์ ปี พ.ศ. 2551 เมื่อวันที่ 8 กันยายน พ.ศ. 2525 เลขทะเบียนสหกรณ์ที่ กนธ. 70/2525 และได้เริ่มประกอบธุรกิจตั้งแต่วันที่ 29 ตุลาคม พ.ศ. 2525 เป็นต้นมา มีจำนวนสมาชิกเมื่อจดทะเบียน 259 คน มีทุนดำเนินการ 618,120 บาท เมื่อสิ้นปีแรกมีกำไรสุทธิจำนวน 46,841 บาท สหกรณ์มีความเจริญก้าวหน้าขึ้นเป็นลำดับ ปัจจุบันสหกรณ์ออมทรัพย์พระจอมเกล้าลาดกระบัง จำกัด มีจำนวนสมาชิก 1,817 คน ทุนดำเนินงาน จำนวน 546,708,189.86 บาท กำไรสุทธิ จำนวน 36,271,265.50 บาท (จินตนา กสัดอำ. 2538)

3.2 วัตถุประสงค์ของสหกรณ์ออมทรัพย์พระจอมเกล้าลาดกระบัง จำกัด

สหกรณ์มีวัตถุประสงค์เพื่อส่งเสริมผลประโยชน์ทางเศรษฐกิจและสังคมของบรรดาสมาชิก โดยวิธีช่วยตนเองและช่วยเหลือซึ่งกันและกันตามหลักการสหกรณ์ ด้วยการร่วมดำเนินธุรกิจดังต่อไปนี้

1. ส่งเสริมให้สมาชิกออมทรัพย์ โดยการฝากเงินและการถือหุ้น
2. ส่งเสริมการช่วยตนเองและช่วยเหลือซึ่งกันและกันในกลุ่มสมาชิก
3. รับฝากเงินจากสมาชิกหรือสหกรณ์อื่น
4. จัดหาทุนเพื่อกิจการของสหกรณ์
5. ให้เงินกู้แก่สมาชิก
6. ดำเนินการให้กู้ยืมเพื่อการเคหะสงเคราะห์
7. ให้สหกรณ์อื่นกู้ยืมเงิน

เอกสารนี้เป็นเอกสารที่สงวนไว้สำหรับการใช้งานเพื่อการศึกษาเท่านั้น ไม่อนุญาตให้นำไปใช้ประโยชน์ด้านการค้า ไม่ว่าจะกรณีใดๆทั้งสิ้น อีกทั้งห้ามมิให้ดัดแปลงเนื้อหา และต้องอ้างอิงถึงเจ้าของเอกสารทุกครั้งที่มีการนำไปใช้

8. ออกตั๋วสัญญาใช้เงินหรือตราสารการเงิน
9. ชื่อหุ้นของชุมนุมสหกรณ์หรือสหกรณ์อื่น
10. ชื่อหลักทรัพย์รัฐบาลหรือรัฐวิสาหกิจ
11. ชื่อหุ้นของธนาคารซึ่งมีวัตถุประสงค์เพื่อให้ความช่วยเหลือทางการเงินแก่สหกรณ์
12. ให้สินเชื่อ ให้ยืม ให้เช่า ให้เช่าซื้อ ให้โอน และรับจ้างหรือรับจํานำ ทรัพย์สินของสมาชิกสหกรณ์
13. ฝากหรือลงทุนตามกฎหมายว่าด้วยสหกรณ์
14. ฝากหรือลงทุนตามที่คณะกรรมการพัฒนาการสหกรณ์แห่งชาติกำหนด
15. ให้สวัสดิการหรือการสงเคราะห์ตามสมควรแก่สมาชิกและครอบครัว
16. ร่วมมือกับทางหน่วยงานราชการ สันนิบาตสหกรณ์แห่งประเทศไทย ชุมชนสหกรณ์ เพื่อส่งเสริมและปรับปรุงกิจการของสหกรณ์

3.3 โครงสร้างการบริหารงานของสหกรณ์ออมทรัพย์พระจอมเกล้าลาดกระบัง จำกัด

การบริหารงานของสหกรณ์ออมทรัพย์พระจอมเกล้าลาดกระบัง จำกัด เริ่มจากที่ประชุมใหญ่ของสมาชิกเป็นผู้มีอำนาจสูงสุดในการวินิจฉัยปัญหาต่าง ๆ และมติของที่ประชุมใหญ่จะเป็นแนวทางในการปฏิบัติงานของผู้บริหารสหกรณ์ แต่เนื่องจากสมาชิกทั้งหมดในที่ประชุมใหญ่ไม่สามารถปฏิบัติงานในการดำเนินธุรกิจของสหกรณ์ได้ จึงจัดตั้งตัวแทนโดยการเลือกสมาชิกของสหกรณ์จากที่ประชุมใหญ่ขึ้นเป็นคณะกรรมการดำเนินการ เพื่อดำเนินการและเป็นตัวแทนของสหกรณ์ในการประกอบธุรกิจภายนอกสหกรณ์ โดยต้องปฏิบัติตามกฎข้อบังคับของสหกรณ์ และมติต่าง ๆ ของที่ประชุมใหญ่ นอกจากนี้เพื่อเป็นการตรวจสอบและควบคุมการบริหารงานของคณะกรรมการดำเนินการที่ได้รับมอบหมายให้เป็นไป โดยถูกต้องและเป็นผลดีแก่สหกรณ์ ทั้งนี้ที่ประชุมใหญ่สามารถตั้งสมาชิกหรือบุคคลภายนอกที่เหมาะสมให้เป็นผู้ตรวจสอบกิจการและตรวจสอบบัญชีของสหกรณ์ได้ โดยผู้ตรวจสอบกิจการจะนำผลการตรวจสอบเสนอต่อที่ประชุมคณะกรรมการดำเนินงานเป็นประจำทุกเดือน และเสนอผลการตรวจสอบประจำปีทางบัญชีต่อที่ประชุมใหญ่สมาชิกของสหกรณ์ โครงสร้างการบริหารงานของสหกรณ์ออมทรัพย์พระจอมเกล้าลาดกระบัง จำกัด (ภาพที่ 3.1) ประกอบด้วย

โครงสร้างการบริหารงานของสหกรณ์ออมทรัพย์พระจอมเกล้าลาดกระบัง จำกัด ได้แก่

1. ที่ประชุมใหญ่สมาชิก ประกอบด้วยสมาชิกที่เข้าร่วมประชุม ซึ่งการประชุมใหญ่สามัญประจำปีจะประชุมภายใน 150 วัน นับแต่วันสิ้นปีทางบัญชีของสหกรณ์ (ในเดือนธันวาคมของทุกปี) อำนาจหน้าที่ของที่ประชุมใหญ่ในฐานะที่เป็นองค์กรสูงสุดของสหกรณ์ ย่อมมีอำนาจสูงสุด

เอกสารนี้เป็นเอกสารที่สงวนไว้สำหรับการใช้งานเพื่อการศึกษาเท่านั้น ไม่อนุญาตให้นำไปใช้ประโยชน์ด้านการค้าไม่ว่ากรณีใดๆทั้งสิ้น อีกทั้งห้ามมิให้ดัดแปลงเนื้อหา และต้องอ้างอิงถึงเจ้าของเอกสารทุกครั้งที่มีการนำไปใช้

ในการตัดสินใจหรือลงมติใด ๆ ที่เกี่ยวกับนโยบายและแนวทางการดำเนินงานของสหกรณ์ โดยเฉพาะที่เกี่ยวกับข้อบังคับ จดมุ่งหมาย วัตถุประสงค์ การเลือกตั้งคณะกรรมการดำเนินการ สหกรณ์รับทราบผลการดำเนินงานประจำปี และจัดสรรงบประมาณของสหกรณ์ เป็นต้น หรืออาจกล่าวได้ว่า ที่ประชุมใหญ่สมาชิกเป็นองค์กรที่สมาชิกจะมาใช้อำนาจหน้าที่ของตนในฐานะผู้เป็นเจ้าของสหกรณ์ในการควบคุมดูแลสหกรณ์ของตนตามวิถีทางประชาธิปไตย

2. คณะกรรมการดำเนินการสหกรณ์ ทำหน้าที่บริหารงานและควบคุมการดำเนินงานของสหกรณ์ให้เป็นไปตามกฎหมาย ข้อบังคับ ระเบียบ คำสั่ง มติของคณะกรรมการดำเนินการสหกรณ์ และมติของที่ประชุมใหญ่ เพื่อส่งเสริมผลประโยชน์ของสมาชิก และความเจริญก้าวหน้าแก่กิจการของสหกรณ์ คณะกรรมการดำเนินการสหกรณ์มีจำนวนไม่น้อยกว่า 9 คน แต่ไม่เกิน 15 คน ซึ่งที่ประชุมใหญ่เลือกตั้งจากสมาชิกหรือผู้แทนสมาชิก โดยให้มีตำแหน่งประธานกรรมการ 1 คนและให้มีกรรมการอื่นอีกไม่เกิน 14 คน โดยให้คณะกรรมการดำเนินการสหกรณ์เลือกตั้งโดยเป็นรองประธาน 1 คนหรือมากกว่า 1 คน เหนรัญญิก 1 คน เลขานุการ 1 คน นอกจากนั้นเป็นกรรมการคณะกรรมการดำเนินการสหกรณ์ มีวาระอยู่ในตำแหน่งได้คราวละ 1 ปี นับแต่วันเลือกตั้งในวาระเริ่มแรก และต้องประชุมกันอย่างน้อยเดือนละ 1 ครั้ง เพื่อให้การบริหารงานมีประสิทธิภาพยิ่งขึ้น โดยคณะกรรมการมีหน้าที่ ดังนี้

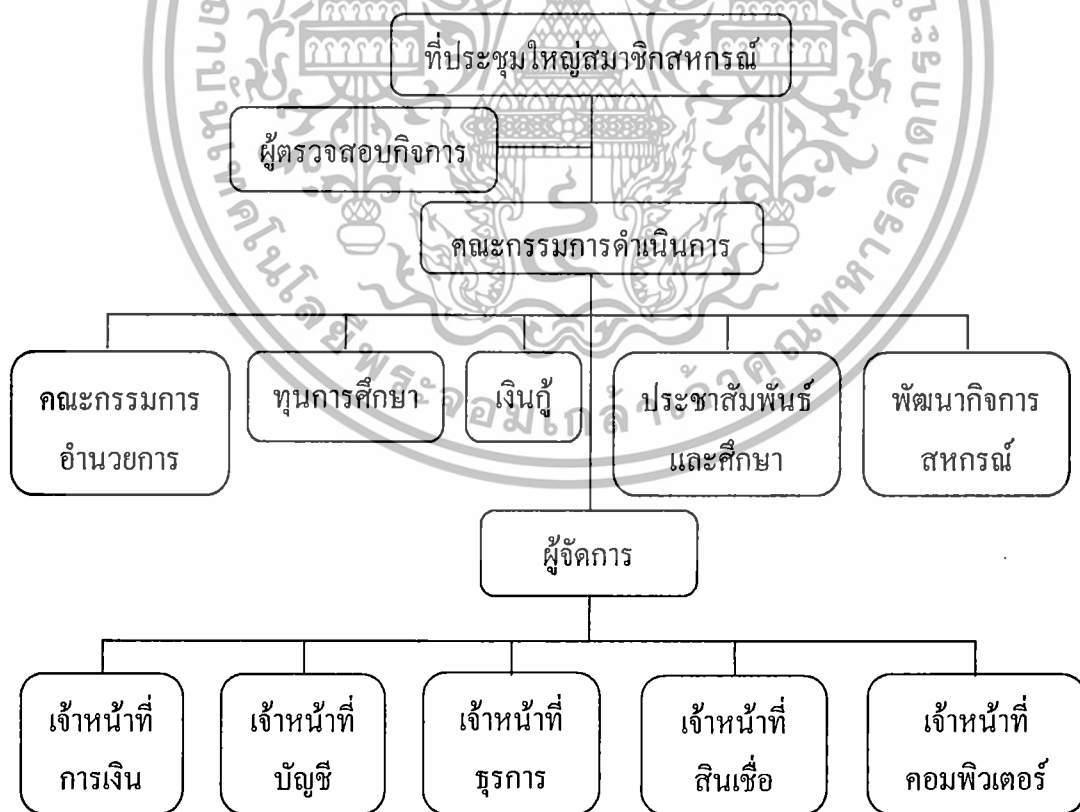

ภาพที่ 3.1 โครงสร้างการบริหารงานของสหกรณ์ออมทรัพย์พระจอมเกล้าลาดกระบัง จำกัด

ที่มา : สหกรณ์ออมทรัพย์พระจอมเกล้าลาดกระบัง จำกัด. 2547

เอกสารนี้เป็นเอกสารที่สงวนไว้สำหรับการใช้งานเพื่อการศึกษาเท่านั้น ไม่อนุญาตให้นำไปใช้ประโยชน์ด้านการค้าไม่ว่ากรณีใดๆทั้งสิ้น อีกทั้งห้ามมิให้ดัดแปลงเนื้อหา และต้องอ้างอิงถึงเจ้าของเอกสารทุกครั้งที่มีการนำไปใช้

2.1 ประธานกรรมการมีหน้าที่เป็นประธานในที่ประชุมใหญ่และที่ประชุมคณะกรรมการดำเนินการสหกรณ์ ควบคุมดูแลการดำเนินงานทั่วไปของสหกรณ์ให้เป็นไปด้วยความเรียบร้อย ลงลายมือชื่อในเอกสารต่าง ๆ ในนามสหกรณ์ตามที่กำหนดไว้ในข้อบังคับ และดำเนินการอื่น ๆ ตามที่คณะกรรมการดำเนินการสหกรณ์มอบหมาย

2.2 รองประธานกรรมการมีหน้าที่ปฏิบัติกรแทนประธานกรรมการ เมื่อประธานกรรมการไม่อยู่หรือไม่สามารถปฏิบัติหน้าที่ได้ ปฏิบัติตามที่ได้รับมอบหมายจากประธานกรรมการ และดำเนินการอื่นตามที่คณะกรรมการดำเนินการสหกรณ์มอบหมาย

2.3. เลขานุการมีหน้าที่บันทึกรายงานการประชุมใหญ่และการประชุมคณะกรรมการดำเนินการ จัดทำรายงานการประชุม ดูแลเอกสารรายงานการประชุมให้เรียบร้อย และดำเนินการอื่น ตามที่คณะกรรมการดำเนินการสหกรณ์มอบหมาย

2.4. เภรัณยูมีหน้าที่ควบคุม กำกับ ดูแล ตรวจสอบการรับ การเก็บรักษาเงินและทรัพย์สินของสหกรณ์ให้เป็นไปโดยถูกต้องเรียบร้อย และดำเนินการอื่นตามที่คณะกรรมการดำเนินการสหกรณ์มอบหมาย

3. ผู้จัดการและเจ้าหน้าที่สหกรณ์ คณะกรรมการดำเนินการสหกรณ์อาจพิจารณาคัดเลือกบุคคลที่มีความซื่อสัตย์สุจริต มีความรู้ความสามารถ และความเหมาะสม เพื่อแต่งตั้งเป็นผู้จัดการ โดยมีหน้าที่ในแต่ละตำแหน่ง ดังนี้

3.1 ผู้จัดการ มีอำนาจหน้าที่ในการควบคุมการปฏิบัติงานในสำนักงานสหกรณ์และบังคับบัญชาเจ้าหน้าที่ของสหกรณ์ให้ปฏิบัติตามกฎข้อบังคับที่กำหนดไว้ ได้แก่ การตรวจสอบการรับสมัครสมาชิก การรับฝากเงิน การถอนเงิน การตรวจสอบคำขอกู้เงิน การจ่ายและเรียกเก็บเงินกู้จากสมาชิก เป็นต้น โดยเสนอรายงานกิจการประจำเดือนต่อคณะกรรมการดำเนินการ

3.2 เจ้าหน้าที่การเงิน ปฏิบัติงานเกี่ยวกับการเงินของสหกรณ์ทั้งหมด การรับฝากและการถอนเงิน ตลอดจนรายงานสรุปยอดในบัญชีเงินฝากของสมาชิกและการออกเช็คให้แก่สมาชิกสหกรณ์

3.3 เจ้าหน้าที่บัญชี ปฏิบัติงานเกี่ยวกับการลงบัญชีและจัดทำรายงานทางบัญชีและการเงินให้ถูกต้องและเป็นปัจจุบัน ตลอดจนจัดทำงบการเงินต่าง ๆ เพื่อเตรียมพร้อมให้ผู้ตรวจสอบกิจการและผู้ตรวจสอบบัญชี หรือคณะกรรมการดำเนินการเข้าตรวจสอบและติดตามผลการดำเนินงานจากงบการเงิน

3.4 เจ้าหน้าที่ธุรการ ปฏิบัติงานเกี่ยวกับการเก็บรวบรวมเอกสารต่าง ๆ ของสหกรณ์ เตรียมเอกสารการประชุมคณะกรรมการดำเนินการประจำเดือน และงานธุรการทั่วไป

3.5 เจ้าหน้าที่สินเชื่อ ปฏิบัติงานเกี่ยวกับการให้บริการเงินกู้แก่สมาชิกและเรียกเก็บหนี้จากสหกรณ์อื่น ตลอดจนการลงทุนต่าง ๆ ของสหกรณ์

เอกสารนี้เป็นเอกสารที่สงวนไว้สำหรับการใช้งานเพื่อการศึกษาเท่านั้น ไม่อนุญาตให้นำไปใช้ประโยชน์ด้านการค้าไม่ว่ากรณีใดๆทั้งสิ้น อีกทั้งห้ามมิให้ดัดแปลงเนื้อหา และต้องอ้างอิงถึงเจ้าของเอกสารทุกครั้งที่มีการนำไปใช้

3.6 เจ้าหน้าที่คอมพิวเตอร์ ปฏิบัติงานด้านเทคโนโลยีสารสนเทศของสหกรณ์ รับผิดชอบด้านทะเบียนหุ้นและด้านการบันทึกข้อมูลของสมาชิกสหกรณ์

4. คณะกรรมการดำเนินการอื่น ๆ เป็นกลุ่มบุคคลที่แต่งตั้งขึ้นโดยคณะกรรมการดำเนินการ เพื่อให้การดำเนินงานและการควบคุมสหกรณ์เป็นไปอย่างมีประสิทธิภาพ เพื่อเข้ามาดำเนินการในภารกิจต่าง ๆ ตามที่คณะกรรมการดำเนินการเห็นสมควร หรือเพื่อประโยชน์ทางด้านการบริหารงานสหกรณ์ คณะกรรมการดำเนินการอื่น ๆ จะประกอบด้วยกรรมการ ซึ่งได้รับการแต่งตั้งจากกรรมการดำเนินการ อาจมีผู้จัดการหรือเจ้าหน้าที่สหกรณ์ร่วมอยู่ด้วยในคณะกรรมการดำเนินการดังกล่าว ได้แก่

- 4.1 คณะกรรมการอำนวยการ
- 4.2 คณะกรรมการเงินกู้
- 4.3 คณะกรรมการศึกษาและประชาสัมพันธ์
- 4.4 คณะอนุกรรมการทุนส่งเสริมการศึกษานูตสมาชิก
- 4.5 คณะอนุกรรมการพัฒนากิจการสหกรณ์

5. ผู้ตรวจสอบกิจการ คือบุคคลหรือกลุ่มบุคคลที่ได้รับเลือกจากที่ประชุมใหญ่ เพื่อมาปฏิบัติงานด้านการตรวจตราการปฏิบัติงานของฝ่ายจัดการ ตลอดจนการปฏิบัติหน้าที่ของฝ่ายต่าง ๆ และรายงานให้คณะกรรมการดำเนินการทราบถึงผลการตรวจสอบ

3.4 การเป็นสมาชิกสหกรณ์ออมทรัพย์พระจอมเกล้าลาดกระบัง จำกัด

3.4.1 ลักษณะของสมาชิก

1. ผู้ลงชื่อขอจดทะเบียนสหกรณ์และผู้มีชื่ออยู่ในบัญชีรายชื่อผู้จะเป็นสมาชิกของสหกรณ์ และได้ชำระค่าหุ้นตามจำนวนที่ถือครบถ้วนแล้ว
2. ผู้ได้รับเลือกเข้าเป็นสมาชิกตามข้อบังคับและได้ชำระค่าหุ้นครบตามจำนวนที่ถือ

3.4.2 คุณสมบัติของสมาชิก

1. เป็นผู้เห็นชอบในวัตถุประสงค์ของสหกรณ์
2. เป็นผู้บรรลุนิติภาวะ
3. เป็นข้าราชการ พนักงานและลูกจ้างประจำ สังกัดสถาบันเทคโนโลยีพระจอมเกล้าเจ้าคุณทหารลาดกระบัง หรือเป็นเจ้าหน้าที่และลูกจ้างประจำของสหกรณ์
4. ไม่ได้เป็นสมาชิกในสหกรณ์ออมทรัพย์อื่นที่มีวัตถุประสงค์ในการให้กู้ยืมเงิน

เอกสารนี้เป็นเอกสารที่สงวนไว้สำหรับการใช้งานเพื่อการศึกษาเท่านั้น ไม่อนุญาตให้นำไปใช้ประโยชน์ด้านการค้า ไม่ว่าจะกรณีใดๆทั้งสิ้น อีกทั้งห้ามมิให้คัดแปลง 134032 อ้างอิงถึงเจ้าของเอกสารทุกครั้งที่มีการนำไปใช้

ผู้สมัครต้องยื่น ใบสมัครถึงสหกรณ์ เมื่อคณะกรรมการดำเนินการ ได้ตรวจสอบ พิจารณา คุณสมบัติถูกต้อง ให้รับเข้าเป็นสมาชิกได้ แล้วเสนอเรื่องการรับสมัครสมาชิกใหม่ให้ ที่ประชุมใหญ่คราวถัดไปทราบ ถ้าคณะกรรมการไม่ยอมรับผู้สมัครเข้าเป็นสมาชิกด้วยเหตุใด ๆ เมื่อผู้สมัครร้องขอสามารถให้คณะกรรมการดำเนินการนำเรื่องเสนอต่อที่ประชุมใหญ่ เพื่อวินิจฉัยชี้ขาดมติแห่งที่ประชุมใหญ่ให้รับเข้าเป็นสมาชิก ในกรณีดังกล่าวนี้ต้องมีคะแนนเสียงไม่น้อยกว่า สองในสามแห่งจำนวนสมาชิกที่ประชุม ผู้เข้าเป็นสมาชิกต้องชำระค่าธรรมเนียมแรกเข้าการเป็น สมาชิกสหกรณ์คนละ 100 บาท และไม่สามารถเรียกคืนได้

3.4.3 สิทธิของสมาชิก

1. เข้าร่วมประชุมใหญ่เพื่อเสนอความคิดเห็นหรือออกเสียงลงคะแนน
2. เข้าชื่อเรียกประชุมใหญ่วิสามัญ
3. เสนอหรือได้รับเลือกเป็นกรรมการดำเนินการสหกรณ์หรือผู้ตรวจสอบกิจการ สหกรณ์ หรือผู้แทนสมาชิก
4. ได้รับบริการทางธุรกิจและทางวิชาการจากสหกรณ์
5. สิทธิอื่น ๆ ที่กำหนดไว้ในข้อบังคับและระเบียบของสหกรณ์

3.4.4 หน้าที่ของสมาชิก

1. ปฏิบัติตามกฎหมายข้อบังคับ ระเบียบ มติ และคำสั่งของสหกรณ์
2. เข้าร่วมประชุมทุกครั้งตามที่สหกรณ์นัดหมาย
3. ส่งเสริมและสนับสนุนกิจการของสหกรณ์ เพื่อให้สหกรณ์เป็นองค์การที่เข้มแข็ง
4. ร่วมมือกับคณะกรรมการดำเนินการสหกรณ์ พัฒนาสหกรณ์ให้เจริญรุ่งเรือง

3.4.5 จำนวนสมาชิกสหกรณ์

จำนวนสมาชิกสหกรณ์ตั้งแต่ปี พ.ศ. 2550 – 2556 มีดังนี้ (ตารางที่ 3.1)

3.4.6 การถือหุ้นของสมาชิก

สหกรณ์สามารถออกหุ้นได้โดยไม่จำกัดจำนวนหุ้น หุ้นมีมูลค่าหุ้นละ 10 บาท สมาชิกของ สหกรณ์จะต้องส่งเงินค่าหุ้นตั้งแต่เดือนแรกที่เข้าเป็นสมาชิกตามอัตราส่วนของเงินได้รายเดือนของ ตนทุก ๆ เดือน หรือถ้าหากสมาชิกมีความประสงค์ถือหุ้นเพิ่ม สามารถเพิ่มหุ้นได้โดยไม่จำกัด จำนวนหุ้น ทั้งนี้ คณะกรรมการดำเนินการสหกรณ์ได้กำหนดระเบียบในการถือหุ้นของสมาชิกตาม

เอกสารนี้เป็นเอกสารที่สงวนไว้สำหรับการใช้งานเพื่อการศึกษาเท่านั้น ไม่อนุญาตให้นำไปใช้ประโยชน์ด้านการค้า ไม่ว่ากรณีใดๆทั้งสิ้น อีกทั้งห้ามมิให้ดัดแปลงเนื้อหา และต้องอ้างอิงถึงเจ้าของเอกสารทุกครั้งที่มีการนำไปใช้

มติที่ประชุม ในการประชุมครั้งที่ 7/2538 เมื่อวันที่ 20 กรกฎาคม 2538 โดยสมาชิกทุกคนจะต้องส่งเงินค่าหุ้นเป็นรายเดือนตามอัตราส่วนของจำนวนเงินได้รายเดือน ดังนี้ (ตารางที่ 3.2)

ตารางที่ 3.1 จำนวนสมาชิกสหกรณ์ออมทรัพย์พระจอมเกล้าลาดกระบัง ระหว่างปี พ.ศ. 2550-2556

ปี (พ.ศ.)	2550	2551	2552	2553	2554	2555	2556
จำนวนสมาชิก (คน)	1,649	1,738	1,744	1,711	1,710	1,774	1,817
เพิ่มขึ้น ลดลง (คน)	0	89	6	-33	-1	64	43

ที่มา : สหกรณ์ออมทรัพย์พระจอมเกล้าลาดกระบัง จำกัด. 2556

ตารางที่ 3.2 อัตราส่วนการถือเงินค่าหุ้นตามจำนวนเงินได้รายเดือนของสมาชิก

เงินได้รายเดือน (บาท)	การถือหุ้นรายเดือน (หุ้น)	จำนวนเงิน (บาท)
4,000 – 6,000	20	200
6,001 – 8,000	30	300
8,001 – 10,000	40	400
10,001 – 12,000	50	500
12,001 – 14,000	60	600
14,001 – 16,000	70	700
16,001 – 18,000	80	800
18,001 – 20,000	90	900
เกินกว่า 20,001	100	1,000

ที่มา : สหกรณ์ออมทรัพย์พระจอมเกล้าลาดกระบัง จำกัด. 2538

3.5 การให้บริการของสหกรณ์ออมทรัพย์พระจอมเกล้าลาดกระบัง จำกัด

สหกรณ์ออมทรัพย์พระจอมเกล้าลาดกระบัง จำกัด ได้ให้บริการด้านเงินฝากออมทรัพย์ เงินฝากออมทรัพย์พิเศษ เงินฝากประจำ ทุนเรือนหุ้น เงินกู้เพื่อเหตุฉุกเฉิน เงินกู้สามัญ เงินกู้สามัญ และเงินกู้สามัญโครงการพิเศษ และสวัสดิการสำหรับสมาชิกสหกรณ์ ซึ่งมีรายละเอียดดังต่อไปนี้

1. เงินฝากออมทรัพย์ หมายถึง จำนวนเงินที่สมาชิกรนำมาฝากไว้กับสหกรณ์ครั้งละไม่น้อยกว่า 100 บาท โดยผู้ฝากจะส่งเงินฝากเพิ่มขึ้นได้ สามารถถอนได้ทุกวันทำการ สหกรณ์จะคำนวณอัตราดอกเบี้ยเงินฝากจากยอดเงินคงเหลือเป็นรายวัน และอัตราดอกเบี้ยนี้จะไม่เสียภาษีตามอัตราที่สหกรณ์กำหนดไว้ในประกาศของสหกรณ์

เอกสารนี้เป็นเอกสารที่สงวนไว้สำหรับการใช้งานเพื่อการศึกษาเท่านั้น ไม่อนุญาตให้นำไปใช้ประโยชน์ด้านการค้าไม่ว่ากรณีใดๆทั้งสิ้น อีกทั้งห้ามมิให้ดัดแปลงเนื้อหา และต้องอ้างอิงถึงเจ้าของเอกสารทุกครั้งที่มีการนำไปใช้

2. เงินฝากออมทรัพย์พิเศษ หมายถึง จำนวนเงินที่สมาชิกนำมาฝากไว้กับสหกรณ์ โดยเปิดบัญชีครั้งแรกไม่ต่ำกว่า 3,000 บาท และฝากเงินครั้งละไม่ต่ำกว่า 100 บาท สามารถถอนได้ เดือนละ 1 ครั้ง โดยไม่เสียค่าธรรมเนียม หากสมาชิกมีการถอนเงินฝากมากกว่า 1 ครั้ง จะต้องเสียค่าธรรมเนียมการถอนเงินฝากครั้งต่อไป สหกรณ์จะคำนวณอัตราดอกเบี้ยเงินฝากจากยอดเงินคงเหลือเป็นรายวัน และอัตราดอกเบี้ยนี้ไม่เสียภาษี ตามอัตราที่สหกรณ์กำหนดไว้ในประกาศของสหกรณ์

3. เงินฝากประจำ หมายถึง จำนวนเงินที่สมาชิกนำมาฝากไว้กับสหกรณ์ในระยะเวลาที่สหกรณ์กำหนดไว้เช่น เงินฝากประจำ 6 เดือน เงินฝากประจำ 12 เดือน จำนวนเงินฝากขั้นต่ำ 100 บาท และฝากได้ไม่เกิน 10,000 บาท เสียภาษีร้อยละ 15 ต่อปี

การฝากเงินทั้ง 3 ประเภท ดังกล่าว มีอัตราดอกเบี้ย สรุปได้ดังนี้ (ตารางที่ 3.3)

ตารางที่ 3.3 อัตราดอกเบี้ยเงินรับฝากออมทรัพย์ทุกประเภท ระหว่างปี พ.ศ. 2551 - 2556

ปี (พ.ศ.)	อัตราดอกเบี้ย ฝากออมทรัพย์ (ร้อยละ)	อัตราดอกเบี้ย ฝากออมทรัพย์พิเศษ (ร้อยละ)	อัตราดอกเบี้ย ฝากประจำ 6 เดือน (ร้อยละ)	อัตราดอกเบี้ย ฝากประจำ 12 เดือน (ร้อยละ)
2551	2.50	3.25	3.75	4.25
2552	1.75	2.75	3.00	3.25
2553	1.25	2.25	2.25	2.25
2554	1.50	2.75	2.75	2.75
2555	1.50	2.75	2.75	2.75
2556	1.50	3.00	3.00	3.00

ที่มา : สหกรณ์ออมทรัพย์พระจอมเกล้าลาดกระบัง จำกัด. 2556

4. การให้บริการด้านเงินให้กู้ สหกรณ์แบ่งออกเป็น 3 ประเภท คือ

4.1 เงินกู้เพื่อเหตุฉุกเฉิน สมาชิกสหกรณ์สามารถกู้ได้ไม่เกินร้อยละ 50 ของเงินเดือน
วงเงินไม่เกิน 20,000 บาท และสามารถผ่อนชำระได้ไม่เกิน 4 งวด โดยมีอัตราดอกเบี้ยร้อยละ 7 ต่อปี

4.2 เงินกู้สามัญและเงินกู้สามัญโครงการพิเศษ สมาชิกสหกรณ์สามารถกู้ได้สูงสุด
ไม่เกิน 1,500,000 บาท สามารถผ่อนชำระได้ไม่เกิน 180 งวด ส่วนสมาชิกที่ออกจากราชการหรือ
เกษียณอายุราชการแล้ว จำนวนเงินกู้ที่สามารถกู้ได้เท่ากับเงินค่าทุนเรือนหุ้นหรือรวมกับเงินฝาก
ออมทรัพย์ของสมาชิกที่มีอยู่ในสหกรณ์เท่านั้น โดยมีอัตราดอกเบี้ยร้อยละ 6.25 ต่อปี เงินกู้สามัญ
โครงการพิเศษแบ่งออกเป็น 3 โครงการ คือ

เอกสารนี้เป็นเอกสารที่สงวนไว้สำหรับการใช้งานเพื่อการศึกษาเท่านั้น ไม่อนุญาตให้นำไปใช้ประโยชน์ด้านการค้า
ไม่ว่ากรณีใดๆทั้งสิ้น อีกทั้งห้ามมิให้ดัดแปลงเนื้อหา และต้องอ้างอิงถึงเจ้าของเอกสารทุกครั้งที่มีการนำไปใช้

4.2.1 เงินกู้สามัญโครงการพิเศษ 1 เพื่อซื้อรถจักรยานยนต์ สมาชิกสหกรณ์สามารถกู้ได้ไม่เกิน 100,000 บาท และสามารถผ่อนชำระได้ไม่เกิน 60 งวด โดยมีอัตราดอกเบี้ยร้อยละ 7 ต่อปี

4.2.2 เงินกู้สามัญโครงการพิเศษ 2 เพื่อพัฒนาชีวิต สมาชิกสหกรณ์สามารถกู้ได้ไม่เกิน 100,000 บาท และสามารถผ่อนชำระได้ไม่เกิน 60 งวด โดยมีอัตราดอกเบี้ยร้อยละ 7 ต่อปี

4.2.3 เงินกู้สามัญโครงการพิเศษ 3 เพื่อการท่องเที่ยว สมาชิกสหกรณ์สามารถกู้ได้ไม่เกิน 100,000 บาท และสามารถผ่อนชำระได้ไม่เกิน 60 งวด โดยมีอัตราดอกเบี้ยร้อยละ 7 ต่อปี

4.3 เงินกู้พิเศษเพื่อการเกษตรสหกรณ์สามารถกู้ได้ไม่เกิน 5,000,000 บาท และสามารถผ่อนชำระได้ไม่เกิน 240 งวด โดยมีอัตราดอกเบี้ยร้อยละ 6.5 ต่อปี

อัตราดอกเบี้ยเงินกู้ แบ่งได้ดังนี้ (ตารางที่ 3.4)

ตารางที่ 3.4 อัตราดอกเบี้ยเงินกู้ ระหว่างปี พ.ศ. 2551 - 2556

ปี (พ.ศ.)	เงินกู้เพื่อ เหตุฉุกเฉิน (ร้อยละ)	เงินกู้สามัญ (ร้อยละ)	เงินกู้สามัญ โครงการพิเศษ (ร้อยละ)	เงินกู้พิเศษ เพื่อการเกษตร (ร้อยละ)
2551	7.00	7.25	7.50	7.00
2552	7.25	7.00	7.00	6.75
2553	7.00	7.00	7.00	6.75
2554	7.00	6.00	7.00	6.25
2555	7.00	7.00	7.00	6.75
2556	7.00	6.25	7.00	6.50

ที่มา : สหกรณ์ออมทรัพย์พระจอมเกล้าลาดกระบัง จำกัด. 2556

5. การออกหุ้น หมายถึง สหกรณ์สามารถออกหุ้นได้โดยไม่จำกัดจำนวนหุ้น หุ้นละ 10 บาท ผู้เป็นสมาชิกหรือสมาชิกสมทบเท่านั้นจึงจะถือหุ้นในสหกรณ์ได้ (ตารางที่ 3.5)

ตารางที่ 3.5 ผลตอบแทนที่สมาชิกได้รับจัดสรรจากกำไรสุทธิประจำปี พ.ศ. 2551 - 2556

ปี (พ.ศ.)	2551	2552	2553	2554	2555	2556
เงินปันผล (ร้อยละ)	5.25	5.25	5.25	5.25	5.10	5.15
เงินเฉลี่ยคืน (ร้อยละ)	13	13	13	13	12.25	12.25

ที่มา : สหกรณ์ออมทรัพย์พระจอมเกล้าลาดกระบัง จำกัด. 2556

เอกสารนี้เป็นเอกสารที่สงวนไว้สำหรับการใช้งานเพื่อการศึกษาเท่านั้น ไม่อนุญาตให้นำไปใช้ประโยชน์ด้านการค้าไม่ว่ากรณีใดๆทั้งสิ้น อีกทั้งห้ามมิให้ดัดแปลงเนื้อหา และต้องอ้างอิงถึงเจ้าของเอกสารทุกครั้งที่มีการนำไปใช้

6. สวัสดิการที่สหกรณ์จัดให้สำหรับสมาชิก

6.1 สวัสดิการส่งเสริมการศึกษาสำหรับบุตรของสมาชิกสหกรณ์ ทุนการศึกษา ระดับประถมศึกษา ทุนละ 1,800 บาท ทุนการศึกษาระดับมัธยมศึกษา ทุนละ 2,200 บาท และ ทุนการศึกษาระดับอุดมศึกษา ทุนละ 2,400 บาท

6.2 สวัสดิการเงินบำเหน็จสำหรับสมาชิกอายุครบ 60 ปี และมีระยะเวลาเป็นสมาชิก ครบ 7 ปี สหกรณ์จ่ายเงินบำเหน็จ ในวงเงินไม่เกิน 2,000 บาท

6.3 สวัสดิการเงินสงเคราะห์แก่สมาชิก คู่สมรส และบุตร ที่เสียชีวิต สหกรณ์ได้มอบ เงินช่วยเหลือสำหรับการจัดงานศพแก่สมาชิกสหกรณ์ที่เป็นสมาชิกตั้งแต่ 1 เดือนถึง 9 ปี จะได้รับ เงินสงเคราะห์ จำนวน 2,000 – 12,000 บาท



เอกสารนี้เป็นเอกสารที่สงวนไว้สำหรับการใช้งานเพื่อการศึกษาเท่านั้น ไม่อนุญาตให้นำไปใช้ประโยชน์ด้านการค้า ไม่ว่าจะกรณีใดๆทั้งสิ้น อีกทั้งห้ามมิให้ดัดแปลงเนื้อหา และต้องอ้างอิงถึงเจ้าของเอกสารทุกครั้งที่มีการนำไปใช้

บทที่ 4

ผลการศึกษา

ผลการศึกษาพฤติกรรมกรออมของสมาชิกสหกรณ์ออมทรัพย์พระจอมเกล้าลาดกระบัง จำกัด ประกอบด้วย 4 ส่วน ดังต่อไปนี้

ส่วนที่ 1 ข้อมูลทั่วไปของกลุ่มตัวอย่าง

ส่วนที่ 2 พฤติกรรมการออมของสมาชิกสหกรณ์ออมทรัพย์พระจอมเกล้าลาดกระบัง จำกัด

ส่วนที่ 3 ปัจจัยที่ส่งผลต่อการออมของสมาชิกสหกรณ์ออมทรัพย์พระจอมเกล้าลาดกระบัง จำกัด

ส่วนที่ 4 การวิเคราะห์ความสัมพันธ์ระหว่างปัจจัยส่วนบุคคลกับพฤติกรรมการออมของสมาชิกสหกรณ์ออมทรัพย์พระจอมเกล้าลาดกระบัง จำกัด

4.1 ข้อมูลทั่วไปของกลุ่มตัวอย่าง

4.1.1 เพศ

จากการศึกษากลุ่มตัวอย่างจำแนกตามเพศ พบว่า กลุ่มตัวอย่างส่วนใหญ่เป็นเพศหญิง จำนวน 299 คน คิดเป็นร้อยละ 74.75 และเพศชาย จำนวน 101 คน คิดเป็นร้อยละ 25.25 เนื่องจากเพศหญิง มีรูปแบบการใช้ชีวิตที่เป็นแบบแผน และมีพฤติกรรมการวางแผนการออมมากกว่าเพศชาย (ตารางที่ 4.1)

4.1.2 อายุ

จากการศึกษากลุ่มตัวอย่างจำแนกตามอายุ พบว่า กลุ่มตัวอย่างมีช่วงอายุระหว่าง 30 – 40 ปี มีจำนวนมากที่สุดคือ 147 คน คิดเป็นร้อยละ 36.75 เนื่องจากเป็นช่วงอายุที่กำลังสร้างครอบครัว ซึ่งการออมถือเป็นวิธีการสำคัญวิธีหนึ่งในการสร้างความมั่นคงให้กับครอบครัว โดยเฉพาะการออมกับสหกรณ์ออมทรัพย์ ซึ่งจะได้อัตราดอกเบี้ยสูงกว่าธนาคารทั่วไป และยังสามารถกู้ยืมเงินได้ด้วย รองลงมาคือ ช่วงอายุระหว่าง 41 - 50 ปี และระหว่าง 51 - 60 ปี มีจำนวนใกล้เคียงกันคือ 120 คน คิดเป็นร้อยละ 30.00 และจำนวน 113 คน คิดเป็นร้อยละ 28.25 ตามลำดับ และอายุน้อยกว่า 30 ปี มีจำนวนน้อยที่สุด คือ 20 คน คิดเป็นร้อยละ 5.00 (ตารางที่ 4.2)

เอกสารนี้เป็นเอกสารที่สงวนไว้สำหรับการใช้งานเพื่อการศึกษาเท่านั้น ไม่อนุญาตให้นำไปใช้ประโยชน์ด้านการค้า ไม่ว่ากรณีใดๆทั้งสิ้น อีกทั้งห้ามมิให้ดัดแปลงเนื้อหา และต้องอ้างอิงถึงเจ้าของเอกสารทุกครั้งที่มีการนำไปใช้

ตารางที่ 4.1 จำนวนและร้อยละของกลุ่มตัวอย่าง จำแนกตามเพศ

เพศ	จำนวน (คน)	ร้อยละ
หญิง	299	74.75
ชาย	101	25.25
รวม	400	100.00

ตารางที่ 4.2 จำนวนและร้อยละของกลุ่มตัวอย่าง จำแนกตามอายุ

อายุ	จำนวน (คน)	ร้อยละ
น้อยกว่า 30 ปี	20	5.00
30 - 40 ปี	147	36.75
41 - 50 ปี	120	30.00
51 - 60 ปี	113	28.25
รวม	400	100.00

4.1.3 ระยะเวลาการเป็นสมาชิกสหกรณ์

จากการศึกษาของกลุ่มตัวอย่างจำแนกตามระยะเวลาการเป็นสมาชิกสหกรณ์ พบว่ากลุ่มตัวอย่างที่มีระยะเวลาการเป็นสมาชิกสหกรณ์ 7 - 10 ปี มีจำนวนมากที่สุดคือ 97 คน คิดเป็นร้อยละ 24.25 รองลงมาคือ ระยะเวลา 4 - 6 ปี จำนวน 83 คน คิดเป็นร้อยละ 20.75 ถัดมาคือ มากกว่า 20 ปี จำนวน 68 คน คิดเป็นร้อยละ 17.00 และระยะเวลา 11 - 15 ปี จำนวน 67 คน คิดเป็นร้อยละ 16.75 (ตารางที่ 4.3)

ตารางที่ 4.3 จำนวนและร้อยละของกลุ่มตัวอย่าง จำแนกตามระยะเวลาการเป็นสมาชิกสหกรณ์

ระยะเวลาการเป็นสมาชิกสหกรณ์	จำนวน (คน)	ร้อยละ
น้อยกว่าหรือเท่ากับ 3 ปี	23	5.75
4 - 6 ปี	83	20.75
7 - 10 ปี	97	24.25
11 - 15 ปี	67	16.75
16 - 20 ปี	62	15.50
มากกว่า 20 ปี	68	17.00
รวม	400	100.00

เอกสารนี้เป็นเอกสารที่สงวนไว้สำหรับการใช้งานเพื่อการศึกษาเท่านั้น ไม่อนุญาตให้นำไปใช้ประโยชน์ด้านการค้า
ไม่ว่ากรณีใดๆทั้งสิ้น อีกทั้งห้ามมิให้ดัดแปลงเนื้อหา และต้องอ้างอิงถึงเจ้าของเอกสารทุกครั้งที่มีการนำไปใช้

4.1.4 ระดับการศึกษาสูงสุด

จากการศึกษากลุ่มตัวอย่างจำแนกตามระดับการศึกษาสูงสุด พบว่า กลุ่มตัวอย่างส่วนใหญ่มีการศึกษาสูงสุดระดับปริญญาตรี จำนวน 236 คน คิดเป็นร้อยละ 59.00 รองลงมาคือ ระดับปริญญาโท จำนวน 84 คน คิดเป็นร้อยละ 21.00 ถัดมาคือ ระดับต่ำกว่าปริญญาตรี จำนวน 61 คน คิดเป็นร้อยละ 15.25 และระดับปริญญาเอก มีจำนวนน้อยที่สุดคือ 19 คน คิดเป็นร้อยละ 4.75 (ตารางที่ 4.4)

ตารางที่ 4.4 จำนวนและร้อยละของกลุ่มตัวอย่าง จำแนกตามระดับการศึกษาสูงสุด

ระดับการศึกษาสูงสุด	จำนวน (คน)	ร้อยละ
ต่ำกว่าปริญญาตรี	61	15.25
ปริญญาตรี	236	59.00
ปริญญาโท	84	21.00
ปริญญาเอก	19	4.75
รวม	400	100.00

4.1.5 สถานภาพสมรส

จากการศึกษาในกลุ่มตัวอย่างจำแนกตามสถานภาพสมรส พบว่า กลุ่มตัวอย่างส่วนใหญ่มีสถานภาพสมรส จำนวน 239 คน คิดเป็นร้อยละ 59.75 รองลงมาคือสถานภาพโสด จำนวน 145 คน คิดเป็นร้อยละ 36.25 และสถานภาพหย่าร้างหรือแยกกันอยู่ จำนวน 16 คน คิดเป็นร้อยละ 4.00 สอดคล้องกับช่วงอายุของกลุ่มตัวอย่าง โดยภาพรวม ที่มีอายุอยู่ในช่วง 30 - 60 ปี (ตารางที่ 4.5)

ตารางที่ 4.5 จำนวนและร้อยละของกลุ่มตัวอย่าง จำแนกตามสถานภาพสมรส

สถานภาพสมรส	จำนวน (คน)	ร้อยละ
สมรส	239	59.75
โสด	145	36.25
หย่าร้างหรือแยกกันอยู่	16	4.00
รวม	400	100.00

เอกสารนี้เป็นเอกสารที่สงวนไว้สำหรับการใช้งานเพื่อการศึกษาเท่านั้น ไม่อนุญาตให้นำไปใช้ประโยชน์ด้านการค้า ไม่ว่าจะกรณีใดๆทั้งสิ้น อีกทั้งห้ามมิให้ดัดแปลงเนื้อหา และต้องอ้างอิงถึงเจ้าของเอกสารทุกครั้งที่มีการนำไปใช้

4.1.6 ตำแหน่งงานปัจจุบัน

จากการศึกษากลุ่มตัวอย่างจำแนกตามตำแหน่งงานปัจจุบัน พบว่า กลุ่มตัวอย่างส่วนใหญ่ มีตำแหน่งงานปัจจุบันเป็นพนักงาน จำนวน 291 คน คิดเป็นร้อยละ 72.75 เนื่องจากสถาบันเทคโนโลยีพระจอมเกล้าเจ้าคุณทหารลาดกระบัง ได้เปลี่ยนสถานภาพเป็นมหาวิทยาลัยในกำกับของรัฐ จึงทำให้มีข้าราชการส่วนใหญ่ได้ขอปรับสภาพเป็นพนักงานของมหาวิทยาลัย รองลงมา คือ ข้าราชการ จำนวน 61 คน คิดเป็นร้อยละ 15.25 ถัดมาคือ ลูกจ้างประจำ จำนวน 34 คน คิดเป็นร้อยละ 8.50 และลูกจ้างชั่วคราว จำนวน 14 คน คิดเป็นร้อยละ 3.5 (ตารางที่ 4.6)

ตารางที่ 4.6 จำนวนและร้อยละของกลุ่มตัวอย่าง จำแนกตามตำแหน่งงานปัจจุบัน

ตำแหน่งงานปัจจุบัน	จำนวน (คน)	ร้อยละ
พนักงาน	291	72.75
ข้าราชการ	61	15.25
ลูกจ้างประจำ	34	8.50
ลูกจ้างชั่วคราว	14	3.50
รวม	400	100.00

4.1.7 รายได้เฉลี่ยต่อเดือน (บาท)

จากการศึกษากลุ่มตัวอย่างจำแนกตามรายได้เฉลี่ยต่อเดือน พบว่า กลุ่มตัวอย่างที่มีรายได้เฉลี่ยต่อเดือนระหว่าง 15,001 - 20,000 บาท มีจำนวนมากที่สุดคือ 135 คน คิดเป็นร้อยละ 33.75 รองลงมาคือรายได้เฉลี่ยต่อเดือนระหว่าง 20,001 - 30,000 บาท จำนวน 79 คน คิดเป็นร้อยละ 19.75 ถัดมาคือรายได้เฉลี่ยต่อเดือนระหว่าง 30,001 - 40,000 บาท จำนวน 63 คน คิดเป็นร้อยละ 15.75 และรายได้เฉลี่ยต่อเดือนระหว่าง 40,001 - 50,000 บาท จำนวน 45 คน คิดเป็นร้อยละ 11.25 (ตารางที่ 4.7)

4.1.8 รายจ่ายเฉลี่ยต่อเดือน (บาท)

จากการศึกษากลุ่มตัวอย่างจำแนกตามรายจ่ายเฉลี่ยต่อเดือน พบว่า กลุ่มตัวอย่างที่มีรายจ่ายเฉลี่ยต่อเดือนระหว่าง 10,001 - 15,000 บาท มีจำนวนมากที่สุดคือ 125 คน คิดเป็นร้อยละ 31.25 รองลงมาคือรายจ่ายเฉลี่ยต่อเดือนมากกว่า 30,000 บาท และระหว่าง 15,001 - 20,000 บาท มีจำนวนใกล้เคียงกันคือ 70 คน คิดเป็นร้อยละ 17.50 และจำนวน 68 คน คิดเป็นร้อยละ 17.00 ตามลำดับ (ตารางที่ 4.8)

เอกสารนี้เป็นเอกสารที่สงวนไว้สำหรับการใช้งานเพื่อการศึกษาเท่านั้น ไม่อนุญาตให้นำไปใช้ประโยชน์ด้านการค้า ไม่ว่าจะกรณีใดๆทั้งสิ้น อีกทั้งห้ามมิให้ดัดแปลงเนื้อหา และต้องอ้างอิงถึงเจ้าของเอกสารทุกครั้งที่มีการนำไปใช้

ตารางที่ 4.7 จำนวนและร้อยละของกลุ่มตัวอย่าง จำแนกตามรายได้เฉลี่ยต่อเดือน

รายได้เฉลี่ยต่อเดือน	จำนวน (คน)	ร้อยละ
ต่ำกว่าหรือเท่ากับ 15,000 บาท	35	8.75
15,001 - 20,000 บาท	135	33.75
20,001 - 30,000 บาท	79	19.75
30,001 - 40,000 บาท	63	15.75
40,001 - 50,000 บาท	45	11.25
มากกว่า 50,000 บาท	43	10.75
รวม	400	100.00

ตารางที่ 4.8 จำนวนและร้อยละของกลุ่มตัวอย่าง จำแนกตามรายจ่ายเฉลี่ยต่อเดือน

รายจ่ายเฉลี่ยต่อเดือน	จำนวน (คน)	ร้อยละ
ต่ำกว่าหรือเท่ากับ 10,000 บาท	51	12.75
10,001 - 15,000 บาท	125	31.25
15,001 - 20,000 บาท	68	17.00
20,001 - 25,000 บาท	60	15.00
25,001 - 30,000 บาท	26	6.50
มากกว่า 30,000 บาท	70	17.50
รวม	400	100.00

4.2 พฤติกรรมการออมของสมาชิกสหกรณ์ออมทรัพย์พระจอมเกล้าลาดกระบัง จำกัด

4.2.1 เหตุผลการสมัครเป็นสมาชิกสหกรณ์

จากการศึกษา พบว่าเหตุผลส่วนใหญ่ของการสมัครเป็นสมาชิกสหกรณ์ คือ เพื่อต้องการออมทรัพย์และต้องการกู้เงิน จำนวน 313 คน คิดเป็นร้อยละ 78.25 เหตุผลรองลงมาคือ เพื่อต้องการออมทรัพย์ จำนวน 88 คน คิดเป็นร้อยละ 22.00 และเพื่อต้องการกู้เงิน จำนวน 49 คน คิดเป็นร้อยละ 12.25 (ตารางที่ 4.9)

เอกสารนี้เป็นเอกสารที่สงวนไว้สำหรับการใช้งานเพื่อการศึกษาเท่านั้น ไม่อนุญาตให้นำไปใช้ประโยชน์ด้านการค้า ไม่ว่ากรณีใดๆทั้งสิ้น อีกทั้งห้ามมิให้ดัดแปลงเนื้อหา และต้องอ้างอิงถึงเจ้าของเอกสารทุกครั้งที่มีการนำไปใช้

ตารางที่ 4.9 เหตุผลการสมัครสหกรณ์

(N = 400)

เหตุผล	จำนวน (คน)	ร้อยละ
เพื่อต้องการออมทรัพย์และกู้เงิน	313	78.25
เพื่อต้องการออมทรัพย์	88	22.00
เพื่อต้องการกู้เงิน	49	12.25

หมายเหตุ : กลุ่มตัวอย่างสามารถตอบได้มากกว่า 1 คำตอบ

4.2.2 จำนวนเงินค่าหุ้นในสหกรณ์ออมทรัพย์ ณ วันที่ 31 ธันวาคม 2555

จากการศึกษา พบว่าจำนวนเงินค่าหุ้นในสหกรณ์ออมทรัพย์ ณ วันที่ 31 ธันวาคม 2555 กลุ่มตัวอย่างที่มีจำนวนเงินมากกว่า 100,000 บาท มีจำนวนมากที่สุดคือ 184 คน คิดเป็นร้อยละ 46.00 สอดคล้องกับข้อมูลระยะเวลาการเป็นสมาชิกสหกรณ์ ซึ่งมีระยะเวลา 7-10 ปี รองลงมาคือจำนวนเงินระหว่าง 20,000 - 40,000 บาท จำนวน 55 คน คิดเป็นร้อยละ 13.75 จำนวนเงินระหว่าง 40,001 - 60,000 บาท จำนวน 47 คน คิดเป็นร้อยละ 11.75 และจำนวนเงินระหว่าง 80,001 - 100,000 บาท จำนวน 40 คน คิดเป็นร้อยละ 10.00 ตามลำดับ (ตารางที่ 4.10)

ตารางที่ 4.10 จำนวนเงินค่าหุ้นกับสหกรณ์ออมทรัพย์ ณ วันที่ 31 ธันวาคม 2555

จำนวนเงินค่าหุ้น	จำนวน (คน)	ร้อยละ
น้อยกว่า 20,000 บาท	35	8.75
20,000 - 40,000 บาท	55	13.75
40,001 - 60,000 บาท	47	11.75
60,001 - 80,000 บาท	39	9.75
80,001 - 100,000 บาท	40	10.00
มากกว่า 100,000 บาท	184	46.00
รวม	400	100.00

4.2.3 การออมเงินค่าหุ้นสหกรณ์ออมทรัพย์ต่อเดือนในปัจจุบัน

จากการศึกษาการออมเงินค่าหุ้นสหกรณ์ออมทรัพย์ต่อเดือนในปัจจุบัน พบว่ามีการออมเงินต่อเดือนอยู่ในช่วง 501 - 1,000 บาท จำนวนมากที่สุดคือ 193 คน คิดเป็นร้อยละ 48.25 รองลงมาคือมีการออมเงินต่อเดือนมากกว่า 2,500 บาท มีจำนวนใกล้เคียงกับการออมในช่วง 1,001 - 1,500 บาท คือ 80 คน คิดเป็นร้อยละ 20.00 และจำนวน 73 คน คิดเป็นร้อยละ 18.25 ตามลำดับ (ตารางที่ 4.11)

เอกสารนี้เป็นเอกสารที่สงวนไว้สำหรับการใช้งานเพื่อการศึกษาเท่านั้น ไม่อนุญาตให้นำไปใช้ประโยชน์ด้านการค้า ไม่ว่าจะกรณีใดๆทั้งสิ้น อีกทั้งห้ามมิให้ดัดแปลงเนื้อหา และต้องอ้างอิงถึงเจ้าของเอกสารทุกครั้งที่มีการนำไปใช้

ตารางที่ 4.11 การออมเงินค่าหุ้นสหกรณ์ออมทรัพย์ต่อเดือน

การออมเงินค่าหุ้นต่อเดือน	จำนวน (คน)	ร้อยละ
ต่ำกว่าหรือเท่ากับ 500 บาท	15	3.75
501 - 1,000 บาท	193	48.25
1,001 - 1,500 บาท	73	18.25
1,501 - 2,000 บาท	25	6.25
2,001 - 2,500 บาท	14	3.50
มากกว่า 2,500 บาท	80	20.00
รวม	400	100.00

4.2.4 การออมทรัพย์กับสหกรณ์ในรูปแบบอื่น นอกเหนือจากการออมค่าหุ้นสหกรณ์ออมทรัพย์

จากการศึกษาพบว่าส่วนใหญ่ไม่มีการออมทรัพย์กับสหกรณ์ในรูปแบบอื่น นอกเหนือจากการออมค่าหุ้นสหกรณ์ออมทรัพย์ จำนวน 229 คน คิดเป็นร้อยละ 57.25 และมีการออมทรัพย์กับสหกรณ์ในรูปแบบอื่น นอกเหนือจากการออมค่าหุ้นสหกรณ์ออมทรัพย์ จำนวน 171 คน คิดเป็นร้อยละ 42.75 (ตารางที่ 4.12) ในจำนวนดังกล่าวมีการออมทรัพย์กับสหกรณ์ในรูปแบบ เงินรับฝากออมทรัพย์พิเศษ มีจำนวนมากที่สุดคือ 80 คน คิดเป็นร้อยละ 46.78 รองลงมาคือมีการออมในรูปแบบเงินรับฝากออมทรัพย์ จำนวน 62 คน คิดเป็นร้อยละ 36.26 และมีการออมทรัพย์ทั้งในรูปแบบเงินรับฝากออมทรัพย์พิเศษและเงินรับฝากออมทรัพย์มีจำนวน 29 คน คิดเป็นร้อยละ 16.96 (ตารางที่ 4.13)

ตารางที่ 4.12 การออมทรัพย์กับสหกรณ์ในรูปแบบอื่น

การออมทรัพย์ในรูปแบบอื่น	จำนวน (คน)	ร้อยละ
ไม่มี	229	57.25
มี	171	42.75
รวม	400	100.00

4.2.5 ความต่อเนื่องในการออมทรัพย์กับสหกรณ์ในรูปแบบเงินฝาก

จากการศึกษากลุ่มตัวอย่างที่มีการออมทรัพย์กับสหกรณ์ในรูปแบบอื่น จำนวน 171 คน พบว่าส่วนใหญ่ มีการออมทรัพย์ในรูปแบบเงินฝากกับสหกรณ์อย่างต่อเนื่อง จำนวน 98 คน คิดเป็นร้อยละ 57.30 และมีการออมทรัพย์ไม่ต่อเนื่อง จำนวน 73 คน คิดเป็นร้อยละ 42.70 (ตารางที่ 4.14) เอกสารนี้เป็นเอกสารที่สงวนไว้สำหรับการใช้งานเพื่อการศึกษาเท่านั้น ไม่อนุญาตให้นำไปใช้ประโยชน์ด้านการค้า ไม่ว่าจะกรณีใดๆทั้งสิ้น อีกทั้งห้ามมิให้ดัดแปลงเนื้อหา และต้องอ้างอิงถึงเจ้าของเอกสารทุกครั้งที่มีการนำไปใช้

ตารางที่ 4.13 รูปแบบอื่นในการออมทรัพย์กับสหกรณ์

รูปแบบในการออมทรัพย์	จำนวน (คน)	ร้อยละ
เงินรับฝากออมทรัพย์พิเศษ	80	46.78
เงินรับฝากออมทรัพย์	62	36.26
เงินรับฝากออมทรัพย์และเงินรับฝากออมทรัพย์พิเศษ	29	16.96
รวม	171	100.00

ตารางที่ 4.14 ความต่อเนื่องในการออมทรัพย์กับสหกรณ์ในรูปแบบเงินฝาก

ความต่อเนื่องในการออม	จำนวน (คน)	ร้อยละ
ต่อเนื่อง	98	57.30
ไม่ต่อเนื่อง	73	42.70
รวม	171	100.00

4.2.6 ผู้ที่มีอิทธิพลต่อการเริ่มออมทรัพย์ในรูปแบบเงินฝากกับสหกรณ์

จากการศึกษาพบว่าส่วนใหญ่ ผู้ที่มีอิทธิพลต่อการเริ่มออมทรัพย์ในรูปแบบเงินฝากกับสหกรณ์ คือ ตนเอง จำนวน 130 คน คิดเป็นร้อยละ 76.00 รองลงมาคือ สามี – ภรรยา จำนวน 24 คน คิดเป็นร้อยละ 14.00 ถัดมาคือ เพื่อนร่วมงาน และพ่อ – แม่ มีจำนวนใกล้เคียงกันคือ 8 คน คิดเป็นร้อยละ 4.70 และจำนวน 7 คน คิดเป็นร้อยละ 4.10 ตามลำดับ (ตารางที่ 4.15)

ตารางที่ 4.15 ผู้ที่มีอิทธิพลต่อการเริ่มออมทรัพย์ ในรูปแบบเงินฝากกับสหกรณ์

ผู้ที่มีอิทธิพล	จำนวน (คน)	ร้อยละ
ตนเอง	130	76.00
สามี – ภรรยา	24	14.00
เพื่อนร่วมงาน	8	4.70
พ่อ – แม่	7	4.10
เจ้าหน้าที่สหกรณ์	2	1.20
รวม	171	100.00

4.2.7 จุดมุ่งหมายของการออมทรัพย์กับสหกรณ์ในรูปแบบเงินฝาก

จากการศึกษากลุ่มตัวอย่างที่มีการออมทรัพย์กับสหกรณ์นอกเหนือจากการออมค่าหุ้น จำนวน 171 คน พบว่า จุดมุ่งหมายของการออมทรัพย์กับสหกรณ์ในรูปแบบเงินฝาก คือ เพื่อเก็บเงิน
 เอกสารนี้เป็นเอกสารที่สงวนไว้สำหรับการใช้งานเพื่อการศึกษาค้นคว้าเท่านั้น มิใช่มีจุดมุ่งหมายไปใช้ประโยชน์ด้านการค้า
 ไม่ว่าจะกรณีใดๆทั้งสิ้น อีกทั้งห้ามมิให้ดัดแปลงเนื้อหา และต้องอ้างอิงถึงเจ้าของเอกสารทุกครั้งที่มีการนำไปใช้

ไว้ใช้จ่ายยามฉุกเฉิน เช่น เจ็บป่วย หรือยามชรา มีจำนวนมากที่สุด 78 คน คิดเป็นร้อยละ 45.60 รองลงมา คือเพื่อต้องการออมทรัพย์เพิ่มเติมจากการสะสมค่าหุ้นรายเดือน จำนวน 49 คน คิดเป็นร้อยละ 28.70 ถัดมาคือ เพื่อหาประโยชน์และเก็งกำไรจากดอกเบี้ยเงินฝาก และเพื่อซื้อบ้าน ที่ดิน หรือ สิ่งอำนวยความสะดวก เช่น รถยนต์ มีจำนวนใกล้เคียงกันคือ 17 คน คิดเป็นร้อยละ 9.90 และจำนวน 16 คน คิดเป็นร้อยละ 9.40 ตามลำดับ ส่วนจุดมุ่งหมายของการออมทรัพย์ในรูปแบบเงินฝากที่มีจำนวนน้อยที่สุดคือ 4 คน คิดเป็นร้อยละ 2.30 (ตารางที่ 4.16)

ตารางที่ 4.16 จุดมุ่งหมายของการออมทรัพย์กับสหกรณ์ในรูปแบบเงินฝาก

จุดมุ่งหมายของการออมทรัพย์	จำนวน (คน)	ร้อยละ
เพื่อเก็บเงินไว้ใช้จ่ายยามฉุกเฉิน เช่น เจ็บป่วย หรือยามชรา	78	45.60
เพื่อต้องการออมทรัพย์เพิ่มเติมจากการสะสมค่าหุ้นรายเดือน	49	28.70
เพื่อหาประโยชน์และเก็งกำไรจากดอกเบี้ยเงินฝาก	17	9.90
เพื่อซื้อบ้าน ที่ดิน หรือ สิ่งอำนวยความสะดวก เช่น รถยนต์	16	9.40
เพื่อเป็นทุนในการประกอบอาชีพอื่น ๆ	7	4.10
เพื่อการศึกษาของตนเองหรือผู้อยู่ในอุปการะ	4	2.30
รวม	171	100.00

4.3 ปัจจัยที่ส่งผลต่อการออมของสมาชิกสหกรณ์ออมทรัพย์พระจอมเกล้าลาดกระบัง จำกัด

ผลการวิเคราะห์ข้อมูลเกี่ยวกับปัจจัยที่ส่งผลต่อการออมของสมาชิกสหกรณ์ออมทรัพย์พระจอมเกล้าลาดกระบัง จำกัด พบว่าปัจจัยที่ส่งผลต่อการออมโดยภาพรวมมีความสำคัญอยู่ในระดับมาก มีค่าเฉลี่ยเท่ากับ 3.84 และเมื่อพิจารณาปัจจัยที่ส่งผลต่อการออมเป็นรายข้อพบว่า ปัจจัยที่ส่งผลต่อการออมในระดับมาก ประกอบด้วย ความสะดวกและง่ายในการใช้บริการ (ค่าเฉลี่ยเท่ากับ 4.02) อัตราดอกเบี้ยเงินฝากของสหกรณ์สูงกว่าธนาคาร (ค่าเฉลี่ยเท่ากับ 4.00) ผลตอบแทนที่ได้รับมีความเหมาะสม คู่มีค่า (ค่าเฉลี่ยเท่ากับ 3.91) ชื่อเสียง และความน่าเชื่อถือของสถาบันที่ออมเงิน (ค่าเฉลี่ยเท่ากับ 3.83) และระบบการควบคุม และการตรวจสอบภายในที่เข้มงวด (ค่าเฉลี่ยเท่ากับ 3.77) ส่วนปัจจัยที่ส่งผลต่อการออมในระดับปานกลางคือ มีรูปแบบการออมให้เลือกหลากหลาย (ค่าเฉลี่ยเท่ากับ 3.48) (ตารางที่ 4.17)

เอกสารนี้เป็นเอกสารที่สงวนไว้สำหรับการใช้งานเพื่อการศึกษาเท่านั้น ไม่อนุญาตให้นำไปใช้ประโยชน์ด้านการค้า ไม่ว่ากรณีใดๆทั้งสิ้น อีกทั้งห้ามมิให้ดัดแปลงเนื้อหา และต้องอ้างอิงถึงเจ้าของเอกสารทุกครั้งที่มีการนำไปใช้

ตารางที่ 4.17 ปัจจัยที่ส่งผลต่อการออมของสมาชิกสหกรณ์ออมทรัพย์พระจอมเกล้าลาดกระบัง จำกัด

ปัจจัยที่ส่งผลต่อการออม	\bar{X}	S.D.	ระดับความสำคัญ
สะดวกและง่ายในการใช้บริการ	4.02	0.728	มาก
อัตราดอกเบี้ยเงินฝากของสหกรณ์สูงกว่าธนาคาร	4.00	0.829	มาก
ผลตอบแทนที่ได้รับมีความเหมาะสม คุ่มค่า	3.91	0.746	มาก
ชื่อเสียง และความน่าเชื่อถือของสถาบันที่ออมเงิน	3.83	0.693	มาก
มีระบบการควบคุม และตรวจสอบภายในที่เข้มงวด	3.77	0.795	มาก
มีรูปแบบการออมให้เลือกหลากหลาย	3.48	0.800	ปานกลาง
รวมคะแนนเฉลี่ย	3.84	4.591	มาก

4.4 การวิเคราะห์ความสัมพันธ์ระหว่างปัจจัยส่วนบุคคลกับพฤติกรรมการออมของสมาชิกสหกรณ์ออมทรัพย์พระจอมเกล้าลาดกระบัง จำกัด

จากการศึกษาได้กำหนดสมมติฐาน ดังนี้
 สมมติฐานหลัก (H_0) : ปัจจัยส่วนบุคคลไม่มีผลต่อพฤติกรรมการออมของสมาชิกสหกรณ์
 สมมติฐานรอง (H_1) : ปัจจัยส่วนบุคคลมีผลต่อพฤติกรรมการออมของสมาชิกสหกรณ์
 ดังนั้นจึงนำปัจจัยส่วนบุคคลมาทดสอบสมมติฐาน โดยใช้ไคสแควร์ (Chi-Square) ในการวิเคราะห์ความสัมพันธ์ที่ระดับความเชื่อมั่นที่ร้อยละ 95 ซึ่งหากมีนัยสำคัญน้อยกว่า 0.05 จะยอมรับสมมติฐานรอง (H_1) และปฏิเสธสมมติฐานหลัก (H_0) โดยมีผลการศึกษา ดังนี้

4.4.1 การวิเคราะห์ความสัมพันธ์ระหว่างเพศกับพฤติกรรมการออมของสมาชิกสหกรณ์ออมทรัพย์พระจอมเกล้าลาดกระบัง จำกัด

ผลการวิเคราะห์พบว่า เพศมีความสัมพันธ์กับพฤติกรรมการออมของสมาชิกสหกรณ์ออมทรัพย์พระจอมเกล้าลาดกระบัง จำกัด ในเรื่องเพื่อต้องการออมทรัพย์ จำนวนเงินค่าหุ้นกับสหกรณ์ออมทรัพย์ ณ วันที่ 31 ธันวาคม 2555 การออมเงินค่าหุ้นสหกรณ์ออมทรัพย์ต่อเดือน การออมทรัพย์กับสหกรณ์ในรูปแบบอื่น (เงินรับฝากออมทรัพย์พิเศษ) ผู้ที่มีอิทธิพลต่อการเริ่มออมทรัพย์ในรูปแบบเงินฝากกับสหกรณ์ และจุดมุ่งหมายของการออมทรัพย์กับสหกรณ์ในรูปแบบเงินฝาก (ตารางที่ 4.18)

เอกสารนี้เป็นเอกสารที่สงวนไว้สำหรับการใช้งานเพื่อการศึกษาเท่านั้น ไม่อนุญาตให้นำไปใช้ประโยชน์ด้านการค้า ไม่ว่ากรณีใดๆทั้งสิ้น อีกทั้งห้ามมิให้ดัดแปลงเนื้อหา และต้องอ้างอิงถึงเจ้าของเอกสารทุกครั้งที่มีการนำไปใช้

4.4.2 การวิเคราะห์ความสัมพันธ์ระหว่างอายุกับพฤติกรรมการออมของสมาชิกสหกรณ์ออมทรัพย์พระจอมเกล้าลาดกระบัง จำกัด

ผลการวิเคราะห์พบว่า อายุมีความสัมพันธ์กับพฤติกรรมการออมของสมาชิกสหกรณ์ออมทรัพย์พระจอมเกล้าลาดกระบัง จำกัด ในเรื่องเพื่อต้องการกู้เงิน จำนวนเงินค่าหุ้นกับสหกรณ์ออมทรัพย์ ณ วันที่ 31 ธันวาคม 2555 การออมเงินค่าหุ้นสหกรณ์ออมทรัพย์ต่อเดือน การออมทรัพย์กับสหกรณ์ในรูปแบบอื่น (เงินรับฝากออมทรัพย์) ผู้ที่มีอิทธิพลต่อการเริ่มออมทรัพย์ในรูปแบบเงินฝากกับสหกรณ์ และจุดมุ่งหมายของการออมทรัพย์กับสหกรณ์ในรูปแบบเงินฝาก (ตารางที่ 4.18)

4.4.3 การวิเคราะห์ความสัมพันธ์ระหว่างระยะเวลาการเป็นสมาชิกสหกรณ์กับพฤติกรรมการออมของสมาชิกสหกรณ์ออมทรัพย์พระจอมเกล้าลาดกระบัง จำกัด

ผลการวิเคราะห์พบว่า ระยะเวลาการเป็นสมาชิกสหกรณ์มีความสัมพันธ์กับพฤติกรรมการออมของสมาชิกสหกรณ์ออมทรัพย์พระจอมเกล้าลาดกระบัง จำกัด ทุกเรื่องยกเว้น เรื่องเพื่อต้องการออมทรัพย์ และเพื่อต้องการกู้เงิน (ตารางที่ 4.18)

4.4.4 การวิเคราะห์ความสัมพันธ์ระหว่างระดับการศึกษากับพฤติกรรมการออมของสมาชิกสหกรณ์ออมทรัพย์พระจอมเกล้าลาดกระบัง จำกัด

ผลการวิเคราะห์พบว่า ระดับการศึกษามีความสัมพันธ์กับพฤติกรรมการออมของสมาชิกสหกรณ์ออมทรัพย์พระจอมเกล้าลาดกระบัง จำกัด ในเรื่องเพื่อต้องการกู้เงิน จำนวนเงินค่าหุ้นกับสหกรณ์ออมทรัพย์ ณ วันที่ 31 ธันวาคม 2555 การออมเงินค่าหุ้นสหกรณ์ออมทรัพย์ต่อเดือน ผู้ที่มีอิทธิพลต่อการเริ่มออมทรัพย์ในรูปแบบเงินฝากกับสหกรณ์ และจุดมุ่งหมายของการออมทรัพย์กับสหกรณ์ในรูปแบบเงินฝาก (ตารางที่ 4.18)

4.4.5 การวิเคราะห์ความสัมพันธ์ระหว่างสถานภาพสมรสกับพฤติกรรมการออมของสมาชิกสหกรณ์ออมทรัพย์พระจอมเกล้าลาดกระบัง จำกัด

ผลการวิเคราะห์พบว่า สถานภาพสมรสมีความสัมพันธ์กับพฤติกรรมการออมของสมาชิกสหกรณ์ออมทรัพย์พระจอมเกล้าลาดกระบัง จำกัด ในเรื่องผู้มีจำนวนเงินค่าหุ้นกับสหกรณ์ออมทรัพย์ ณ วันที่ 31 ธันวาคม 2555 การออมเงินค่าหุ้นสหกรณ์ออมทรัพย์ต่อเดือนและผู้ที่มีอิทธิพลต่อการเริ่มออมทรัพย์ในรูปแบบเงินฝากกับสหกรณ์ (ตารางที่ 4.18)

4.4.6 การวิเคราะห์ความสัมพันธ์ระหว่างตำแหน่งงานปัจจุบันกับพฤติกรรมการออมของสมาชิกสหกรณ์ออมทรัพย์พระจอมเกล้าลาดกระบัง จำกัด

เอกสารนี้เป็นเอกสารที่สงวนไว้สำหรับการใช้งานเพื่อการศึกษาเท่านั้น ไม่อนุญาตให้นำไปใช้ประโยชน์ด้านการค้า ไม่ว่ากรณีใดๆทั้งสิ้น อีกทั้งห้ามมิให้ดัดแปลงเนื้อหา และต้องอ้างอิงถึงเจ้าของเอกสารทุกครั้งที่มีการนำไปใช้

ผลการวิเคราะห์พบว่า ตำแหน่งงานปัจจุบันมีความสัมพันธ์กับพฤติกรรมการออมของสมาชิกสหกรณ์ออมทรัพย์พระจอมเกล้าลาดกระบัง จำกัด ในเรื่องเพื่อต้องการกู้เงิน จำนวนเงินค่าหุ้นกับสหกรณ์ออมทรัพย์ ณ วันที่ 31 ธันวาคม 2555 การออมเงินค่าหุ้นสหกรณ์ออมทรัพย์ต่อเดือน การออมทรัพย์กับสหกรณ์ในรูปแบบอื่น ผู้ที่มีอิทธิพลต่อการเริ่มออมทรัพย์ ในรูปแบบเงินฝากกับสหกรณ์ และจุดมุ่งหมายของการออมทรัพย์กับสหกรณ์ในรูปแบบเงินฝาก (ตารางที่ 4.18)

4.4.7 การวิเคราะห์ความสัมพันธ์ระหว่างรายได้เฉลี่ยต่อเดือนกับพฤติกรรมการออมของสมาชิกสหกรณ์ออมทรัพย์พระจอมเกล้าลาดกระบัง จำกัด

ผลการวิเคราะห์พบว่า รายได้เฉลี่ยต่อเดือนมีความสัมพันธ์กับพฤติกรรมการออมของสมาชิกสหกรณ์ออมทรัพย์พระจอมเกล้าลาดกระบัง จำกัด ในเรื่องจำนวนเงินค่าหุ้นกับสหกรณ์ออมทรัพย์ ณ วันที่ 31 ธันวาคม 2555 การออมเงินค่าหุ้นสหกรณ์ออมทรัพย์ต่อเดือน การออมทรัพย์กับสหกรณ์ในรูปแบบอื่น การออมทรัพย์กับสหกรณ์ในรูปแบบอื่น (เงินรับฝากออมทรัพย์) ผู้ที่มีอิทธิพลต่อการเริ่มออมทรัพย์ในรูปแบบเงินฝากกับสหกรณ์ และจุดมุ่งหมายของการออมทรัพย์กับสหกรณ์ในรูปแบบเงินฝาก (ตารางที่ 4.18)

4.4.8 การวิเคราะห์ความสัมพันธ์ระหว่างรายจ่ายเฉลี่ยต่อเดือนกับพฤติกรรมการออมของสมาชิกสหกรณ์ออมทรัพย์พระจอมเกล้าลาดกระบัง จำกัด

ผลการวิเคราะห์พบว่า รายจ่ายเฉลี่ยต่อเดือนมีความสัมพันธ์กับพฤติกรรมการออมของสมาชิกสหกรณ์ออมทรัพย์พระจอมเกล้าลาดกระบัง จำกัด ในเรื่องจำนวนเงินค่าหุ้นกับสหกรณ์ออมทรัพย์ ณ วันที่ 31 ธันวาคม 2555 การออมเงินค่าหุ้นสหกรณ์ออมทรัพย์ต่อเดือน การออมทรัพย์กับสหกรณ์ในรูปแบบอื่น การออมทรัพย์กับสหกรณ์ในรูปแบบอื่น (เงินรับฝากออมทรัพย์) การออมทรัพย์กับสหกรณ์ในรูปแบบอื่น (เงินรับฝากออมทรัพย์พิเศษ) ผู้ที่มีอิทธิพลต่อการเริ่มออมทรัพย์ในรูปแบบเงินฝากกับสหกรณ์ และจุดมุ่งหมายของการออมทรัพย์กับสหกรณ์ในรูปแบบเงินฝาก (ตารางที่ 4.18)

ตารางที่ 4.18 ความสัมพันธ์ระหว่างปัจจัยส่วนบุคคลกับพฤติกรรมการออมของสมาชิกสหกรณ์ออมทรัพย์พระจอมเกล้าลาดกระบัง จำกัด

พฤติกรรมการออม	เพศ		อายุ		ระยะเวลา การเป็นสมาชิก		ระดับ การศึกษา		สถานภาพ สมรส		ตำแหน่งงาน		รายได้เฉลี่ย ต่อเดือน		รายจ่ายเฉลี่ย ต่อเดือน	
	χ^2	P-value	χ^2	P-value	χ^2	P-value	χ^2	P-value	χ^2	P-value	χ^2	P-value	χ^2	P-value	χ^2	P-value
เพื่อต้องการออมทรัพย์	6.562	0.010*	1.125	0.771	10.381	0.065	6.667	0.083	1.525	0.466	7.337	0.062	2.590	0.763	5.156	0.397
เพื่อต้องการกู้เงิน	1.621	0.203	11.933	0.008*	6.790	0.237	8.668	0.034*	1.449	0.485	16.487	0.001*	6.284	0.280	3.787	0.580
เพื่อต้องการออมทรัพย์และ กู้เงิน	0.685	0.408	4.390	0.222	12.879	0.025*	6.900	0.075	4.117	0.128	4.588	0.205	5.091	0.405	8.286	0.141
จำนวนเงินค่าหุ้นกับสหกรณ์ออม ทรัพย์ ณ วันที่ 31 ธันวาคม 2555	17.924	0.003*	151.960	0.000*	335.735	0.000*	45.231	0.000*	28.839	0.001*	46.725	0.000*	135.288	0.000*	123.292	0.000*
การออมเงินค่าหุ้นสหกรณ์ ออมทรัพย์ต่อเดือน	12.625	0.027*	72.610	0.000*	88.948	0.000*	58.536	0.000*	27.334	0.002*	49.155	0.000*	83.566	0.000*	48.423	0.003*
การออมทรัพย์กับสหกรณ์ใน รูปแบบอื่น	2.229	0.135	2.697	0.441	12.721	0.026*	1.937	0.586	4.403	0.111	10.578	0.014*	18.391	0.002*	16.078	0.007*
การออมทรัพย์กับสหกรณ์ใน รูปแบบเงินรับฝากออมทรัพย์	0.000	0.995	8.074	0.045*	14.792	0.011*	5.234	0.155	2.334	0.311	6.299	0.098	18.590	0.002*	11.930	0.036*
การออมทรัพย์กับสหกรณ์ใน รูปแบบเงินรับฝากออมทรัพย์ พิเศษ	10.477	0.001*	1.703	0.636	18.791	0.002*	2.029	0.566	0.066	0.968	4.660	0.198	9.527	0.090	22.668	0.000*

ตารางที่ 4.18 (ต่อ)

พฤติกรรมการออม	เพศ		อายุ		ระยะเวลา การเป็นสมาชิก		ระดับ การศึกษา		สถานภาพ สมรส		ตำแหน่งงาน		รายได้เฉลี่ย ต่อเดือน		รายจ่ายเฉลี่ย ต่อเดือน	
	χ^2	P-value	χ^2	P-value	χ^2	P-value	χ^2	P-value	χ^2	P-value	χ^2	P-value	χ^2	P-value	χ^2	P-Value
การออมทรัพย์สินกับสหกรณ์ในรูปแบบเงินรับฝากออมทรัพย์และเงินรับฝากออมทรัพย์พิเศษ	0.813	0.367	1.330	0.722	19.189	0.002*	1.312	0.726	1.282	0.567	2.579	0.631	7.718	0.172	3.137	0.679
การออมทรัพย์สินในรูปแบบเงินฝากกับสหกรณ์อย่างต่อเนื่อง	0.212	0.645	5.076	0.166	15.309	0.009*	7.582	0.055	1.982	0.371	3.720	0.293	8.392	0.136	9.260	0.099
ผู้ที่มีอิทธิพลต่อการเริ่มออมทรัพย์สินในรูปแบบเงินฝากกับสหกรณ์	25.818	0.000*	30.233	0.003*	64.417	0.000*	23.215	0.026*	36.705	0.000*	23.331	0.025*	55.821	0.000*	144.480	0.000*
จุดมุ่งหมายของการออมทรัพย์สินกับสหกรณ์ในรูปแบบเงินฝากที่สำคัญอันดับ 1	34.101	0.000*	33.604	0.004*	51.750	0.001*	65.658	0.000*	10.081	0.433	46.922	0.000*	63.512	0.000*	60.906	0.000*

หมายเหตุ : * มีนัยสำคัญทางสถิติที่ระดับ 0.05

บทที่ 5

สรุปและข้อเสนอแนะ

5.1 สรุป

จากการศึกษาพฤติกรรมการออมของสมาชิกสหกรณ์ออมทรัพย์พระจอมเกล้าลาดกระบัง จำกัด มีวัตถุประสงค์เพื่อศึกษาพฤติกรรมการออมของสมาชิกสหกรณ์ออมทรัพย์พระจอมเกล้าลาดกระบัง จำกัด โดยใช้แบบสอบถามเป็นเครื่องมือในการเก็บรวบรวมข้อมูล ซึ่งกลุ่มตัวอย่างในการศึกษาคือ สมาชิกสหกรณ์ออมทรัพย์พระจอมเกล้าลาดกระบัง จำกัด จำนวน 400 คน โดยใช้หลักความน่าจะเป็น (Probability Sampling) ในการสุ่มกลุ่มตัวอย่าง โดยการสุ่มแบบง่าย ด้วยวิธีการใช้ตารางตัวเลขสุ่ม (Table of Random Number Method) สามารถสรุปผลการศึกษาดังนี้

กลุ่มตัวอย่างส่วนใหญ่เป็นเพศหญิงอายุระหว่าง 30 – 40 ปี มีระยะเวลาการเป็นสมาชิกสหกรณ์ 7 – 10 ปี จบการศึกษาสูงสุดระดับปริญญาตรี มีสถานภาพสมรส มีตำแหน่งงานเป็นพนักงาน มีรายได้เฉลี่ยต่อเดือนระหว่าง 15,001 – 20,000 บาท และมีรายจ่ายเฉลี่ยต่อเดือนระหว่าง 10,001 – 15,000 บาท เนื่องจากกลุ่มตัวอย่างอยู่ในวัยที่กำลังสร้างครอบครัว ซึ่งการออมถือเป็นวิธีการสำคัญวิธีหนึ่งในการสร้างความมั่นคงให้กับครอบครัว โดยเฉพาะการออมกับสหกรณ์ออมทรัพย์ ซึ่งจะได้อัตราดอกเบี้ยสูงกว่าธนาคารทั่วไป และยังสามารถกู้ยืมเงินได้ด้วย

กลุ่มตัวอย่างส่วนใหญ่มีเหตุผลของการสมัครเป็นสมาชิกสหกรณ์ คือ เพื่อต้องการออมทรัพย์และต้องการกู้เงิน ซึ่งมีการออมเงินต่อเดือนอยู่ในช่วง 501– 1,000 บาท มีจำนวนเงินค่าหุ้นในสหกรณ์ออมทรัพย์มากกว่า 100,000 บาท และไม่มีการออมทรัพย์กับสหกรณ์ในรูปแบบอื่น นอกเหนือจากการออมค่าหุ้นกับสหกรณ์ออมทรัพย์ ทั้งนี้จุดมุ่งหมายของการออมทรัพย์กับสหกรณ์ในรูปแบบเงินฝากคือ เพื่อเก็บเงินไว้ใช้จ่ายยามฉุกเฉิน เช่น เจ็บป่วย หรือยามชรา

ปัจจัยที่ส่งผลต่อการออมของสมาชิกสหกรณ์ออมทรัพย์พระจอมเกล้าลาดกระบัง จำกัด กลุ่มตัวอย่างให้ความสำคัญระดับมากกับเรื่องความสะดวกและง่ายในการใช้บริการ การให้อัตราดอกเบี้ยเงินฝากที่สูงกว่าธนาคารทั่วไป ผลตอบแทนที่ได้รับมีความเหมาะสมและความคุ้มค่า ความมีชื่อเสียง และความน่าเชื่อถือของสหกรณ์ มีระบบการควบคุมและการตรวจสอบภายในที่เข้มงวด

ผลการวิเคราะห์ความสัมพันธ์ระหว่างปัจจัยส่วนบุคคลของกลุ่มตัวอย่าง ได้แก่ เพศ อายุ ระยะเวลาการเป็นสมาชิกสหกรณ์ ระดับการศึกษาสูงสุด สถานภาพสมรส ตำแหน่งงานปัจจุบัน รายได้เฉลี่ยต่อเดือน และรายจ่ายเฉลี่ยต่อเดือนกับพฤติกรรมการออมของสมาชิกสหกรณ์ออมทรัพย์ เอกสารนี้เป็นเอกสารที่สงวนไว้สำหรับการใช้งานเพื่อการศึกษาเท่านั้น ไม่อนุญาตให้นำไปใช้ประโยชน์ด้านการค้า ไม่ว่ากรณีใดๆทั้งสิ้น อีกทั้งห้ามมิให้ดัดแปลงเนื้อหา และต้องอ้างอิงถึงเจ้าของเอกสารทุกครั้งที่มีการนำไปใช้

พระจอมเกล้าลาดกระบัง จำกัด พบว่า มีความสัมพันธ์กับจำนวนเงินค่าหุ้นกับสหกรณ์ออมทรัพย์ ณ วันที่ 31 ธันวาคม 2555 การออมเงินค่าหุ้นสหกรณ์ออมทรัพย์ต่อเดือน และผู้ที่มีอิทธิพลต่อการเริ่มออมทรัพย์ในรูปแบบเงินฝากกับสหกรณ์ อย่างมีนัยสำคัญทางสถิติที่ระดับ 0.05

5.2 ข้อเสนอแนะ

จากการศึกษาพฤติกรรมการออมของสมาชิกสหกรณ์ออมทรัพย์พระจอมเกล้าลาดกระบัง จำกัด ผู้ศึกษามีข้อเสนอแนะ ดังนี้

1. เรื่องความสะดวกและง่ายในการให้บริการของสหกรณ์ ผู้ศึกษาพบว่า การจ่ายเงินปันผลของสหกรณ์ให้แก่สมาชิกมีเพียงธนาคารเดียว คือ ธนาคารไทยพาณิชย์ จำกัด (มหาชน) ดังนั้น สหกรณ์ควรเพิ่มช่องทางการจ่ายเงินปันผลให้แก่สมาชิกสหกรณ์ โดยผ่านทางธนาคารพาณิชย์อื่น ๆ เช่น ธนาคารกรุงไทย จำกัด (มหาชน) ธนาคารกรุงศรีอยุธยา จำกัด (มหาชน) และธนาคารกรุงเทพ จำกัด (มหาชน)

2. เรื่องอัตราดอกเบี้ยเงินฝากของสหกรณ์ ผู้ศึกษาพบว่า สหกรณ์ควรเพิ่มการให้อัตราดอกเบี้ยเงินฝากที่สูงกว่าและ การให้อัตราดอกเบี้ยเงินกู้ที่ต่ำกว่าธนาคารพาณิชย์ทั่วไป และในเรื่งรูปแบบการออมทรัพย์สหกรณ์ควรเพิ่มรูปแบบการออมทรัพย์ที่ตรงตามความต้องการของสมาชิก สหกรณ์ควรเพิ่มรูปแบบเงินฝากที่เลือกหลายหลายรูปแบบ เช่น เงินฝากประจำ 3 เดือน เงินฝากประจำ 24 เดือน และเงินฝากประจำ 36 เดือน

3. จากการศึกษาพฤติกรรมการออม พบว่ากลุ่มตัวอย่างส่วนใหญ่ มีการออมกับสหกรณ์ในลักษณะค่าหุ้นต่อเดือน โดยไม่มีการออมในรูปแบบอื่น ดังนั้น สหกรณ์จึงควรจัดรายการพิเศษสำหรับสมาชิกที่มีการออมในรูปแบบอื่น เช่น การจัดทำโครงการประกันชีวิต ในอัตราดอกเบี้ยประกันแบบพิเศษ การจัดทำโครงการประกันรถยนต์ รถจักรยานยนต์ ภายใต้ความร่วมมือกับบริษัทประกันภัยที่เชื่อถือได้ เป็นต้น เพื่อเป็นการจูงใจให้ผู้ที่ยังไม่ได้เป็นสมาชิก ได้สมัครเป็นสมาชิก และผู้ที่ยังไม่มีการออมกับสหกรณ์ในรูปแบบเงินฝาก จะสามารถตัดสินใจได้ง่ายขึ้น

5.3 ข้อเสนอแนะในการศึกษาครั้งต่อไป

จากการศึกษาพฤติกรรมการออมของสมาชิกสหกรณ์ออมทรัพย์พระจอมเกล้าลาดกระบัง จำกัด มีความเห็นว่าควรมีการศึกษาเพิ่มเติมดังนี้

เอกสารนี้เป็นเอกสารที่สงวนไว้สำหรับการใช้งานเพื่อการศึกษาเท่านั้น ไม่อนุญาตให้นำไปใช้ประโยชน์ด้านการค้า ไม่ว่าจะกรณีใดๆทั้งสิ้น อีกทั้งห้ามมิให้ดัดแปลงเนื้อหา และต้องอ้างอิงถึงเจ้าของเอกสารทุกครั้งที่มีการนำไปใช้

1. ควรมีการศึกษาถึงพฤติกรรมกรรมการออมของสมาชิกโดยขยายการศึกษาทั้งกับสหกรณ์ออมทรัพย์อื่นและนำมาวิเคราะห์เปรียบเทียบผลการศึกษาเพื่อนำมาปรับปรุงประสิทธิภาพของสหกรณ์ออมทรัพย์ต่อไป

2. ควรศึกษาพฤติกรรมกรรมการออมของข้าราชการ ลูกจ้างประจำ พนักงานราชการ สมาชิกที่เกษียณอายุราชการ และสมาชิกที่ลาออกจากราชการแต่ยังคงสภาพการเป็นสมาชิกสหกรณ์อยู่เพื่อทราบพฤติกรรมกรรมการออมของสมาชิกแต่ละประเภท เพื่อส่งเสริมการออมต่อไป



เอกสารนี้เป็นเอกสารที่สงวนไว้สำหรับการใช้งานเพื่อการศึกษาเท่านั้น ไม่อนุญาตให้นำไปใช้ประโยชน์ด้านการค้า ไม่ว่าจะกรณีใดๆทั้งสิ้น อีกทั้งห้ามมิให้ดัดแปลงเนื้อหา และต้องอ้างอิงถึงเจ้าของเอกสารทุกครั้งที่มีการนำไปใช้

บรรณานุกรม

- กนกวรรณ วิเชียร. 2555. “พฤติกรรมกรรมการออมของข้าราชการและลูกจ้างประจำมหาวิทยาลัยศรีนครินทรวิโรฒ.” สารนิพนธ์ ปริญญาศาสตรมหาบัณฑิต สาขาวิชาเศรษฐศาสตร์ การจัดการ, บัณฑิตวิทยาลัยมหาวิทยาลัยศรีนครินทรวิโรฒ
- กาญจนา อรุณสุขรุจิ. 2546. “ความพึงพอใจของสมาชิกสหกรณ์ต่อการดำเนินงานของสหกรณ์การเกษตรไชยปราการจำกัด อำเภอไชยปราการ จังหวัดเชียงใหม่.” วิทยานิพนธ์ปริญญาวิทยาศาสตรมหาบัณฑิต สาขาวิชาส่งเสริมการเกษตร, มหาวิทยาลัยเชียงใหม่.
- กฤษณะ บุญน้อม. 2546. การออมของสมาชิกสหกรณ์ออมทรัพย์และความคิดเห็นต่อการบริการของสหกรณ์ออมทรัพย์ศูนย์การบิณฑบาตบก จำกัด จังหวัดลพบุรี.” การศึกษาค้นคว้าอิสระศิลปศาสตรมหาบัณฑิต สาขาวิชาเศรษฐศาสตร์ธุรกิจ, มหาวิทยาลัยเกษตรศาสตร์.
- จินตนา กลัดอ่ำ. 2538. “การวิเคราะห์การดำเนินงานสหกรณ์ออมทรัพย์พระจอมเกล้าลาดกระบัง จำกัด.” ภาคนิพนธ์พัฒนบริหารศาสตรมหาบัณฑิต สาขาวิชาการจัดการพัฒนาสังคม, สถาบันบัณฑิตพัฒนบริหารศาสตร์.
- จุฑาทิพย์ ภัทราวาท. 2540. การจัดการสหกรณ์ออมทรัพย์. กรุงเทพฯ : ชุมชนสหกรณ์ออมทรัพย์แห่งประเทศไทย จำกัด.
- ธนาคารเพื่อการเกษตรและสหกรณ์การเกษตร. 2556. ประวัติการก่อตั้ง. [Online]. Available : <http://www.baac.or.th/content-about.php>.
- ธานีทร์ ศิลป์จารุ. 2551. การวิจัยและวิเคราะห์ข้อมูลทางสถิติด้วย SPSS. กรุงเทพฯ : บิสซิเนสอาร์แอนด์ดี
- ปองขวัญ คคะนาท. 2552. “พฤติกรรมกรรมการออมของสมาชิกสหกรณ์ออมทรัพย์สำนักงานปลัดกระทรวงสาธารณสุข จำกัด.” การศึกษาค้นคว้าอิสระศิลปศาสตรมหาบัณฑิต สาขาวิชาเศรษฐศาสตร์สหกรณ์, มหาวิทยาลัยเกษตรศาสตร์.
- พิชชาภัทร์ เขม้นเขตวิทย์. 2549. “พฤติกรรมกรรมการออมของสมาชิกสหกรณ์ออมทรัพย์พนักงานธนาคารทหารไทย จำกัด (มหาชน).” การศึกษาค้นคว้าอิสระศิลปศาสตรมหาบัณฑิต สาขาวิชาเศรษฐศาสตร์สหกรณ์, มหาวิทยาลัยเกษตรศาสตร์.
- พัชรา ก้อนทอง. 2551. “พฤติกรรมกรรมการออมของสมาชิกสหกรณ์ออมทรัพย์มหาวิทยาลัยมหิดล จำกัด.” การศึกษาค้นคว้าอิสระศิลปศาสตรมหาบัณฑิต สาขาวิชาเศรษฐศาสตร์สหกรณ์, มหาวิทยาลัยเกษตรศาสตร์.

เอกสารนี้เป็นเอกสารที่สงวนไว้สำหรับการใช้งานเพื่อการศึกษาเท่านั้น ไม่อนุญาตให้นำไปใช้ประโยชน์ด้านการค้าไม่ว่ากรณีใดๆทั้งสิ้น อีกทั้งห้ามมิให้ดัดแปลงเนื้อหา และต้องอ้างอิงถึงเจ้าของเอกสารทุกครั้งที่มีการนำไปใช้

- รุ่งอรุณ เทียนเหลือ. 2547. “พฤติกรรมการณ์ออมของสมาชิกสหกรณ์ออมทรัพย์สหภาพแรงงาน
รัฐวิสาหกิจ บริษัท ทศท คอร์ปอเรชั่น จำกัด สาขาแจ้งวัฒนะ.” การศึกษาค้นคว้าอิสระ
ศิลปศาสตรมหาบัณฑิต สาขาวิชาเศรษฐศาสตร์สหกรณ์, มหาวิทยาลัยเกษตรศาสตร์.
- วิไลลักษณ์ ไทยอุตุส่าห์ และวลัยภรณ์ อัดตะนันท์. 2531. “รายงานผลการวิจัยการเร่งการออมของ
ครัวเรือนในประเทศไทย.” กรุงเทพฯ : คณะเศรษฐศาสตร์และบริหารธุรกิจ
มหาวิทยาลัยเกษตรศาสตร์.
- สหกรณ์ออมทรัพย์สถาบันเทคโนโลยีพระจอมเกล้าเจ้าคุณทหารลาดกระบัง. ระเบียบว่าด้วยเงิน
ฝากออมทรัพย์พิเศษ พ.ศ. 2546
- สหกรณ์ออมทรัพย์พระจอมเกล้าลาดกระบัง จำกัด. 2556. รายงานผลการดำเนินงานประจำปี 2556.
กรุงเทพมหานคร: เอกสารประกอบการประชุม, สถาบันเทคโนโลยีพระจอมเกล้า
เจ้าคุณทหารลาดกระบัง.
- สุขใจ น้ำผุด. 2543. กลยุทธ์การบริหารการเงินบุคคล. กรุงเทพฯ : มหาวิทยาลัยธรรมศาสตร์.
- สุริดา เทียนมนัส. 2538. “วิเคราะห์พฤติกรรมการณ์ออมของสมาชิกสหกรณ์ออมทรัพย์นครปฐม
ศึกษา จำกัด.” วิทยานิพนธ์ศิลปศาสตรมหาบัณฑิต สาขาวิชาเศรษฐศาสตร์สหกรณ์,
มหาวิทยาลัยเกษตรศาสตร์.
- สุพรรณิ ทับเที่ยง. 2549. “ปัจจัยที่มีผลต่อพฤติกรรมการณ์ออมของสมาชิกสหกรณ์ออมทรัพย์
พนักงานธนาคารแห่งประเทศไทย จำกัด.” การศึกษาค้นคว้าอิสระศิลปศาสตรมหาบัณฑิต
สาขาวิชาเศรษฐศาสตร์สหกรณ์, มหาวิทยาลัยเกษตรศาสตร์.
- เสกสรร ศุภแสง. 2536. “การออมและการกู้ยืมของสมาชิกสหกรณ์ออมทรัพย์ข้าราชการ
กรมการปกครอง จำกัด” วิทยานิพนธ์ศิลปศาสตรมหาบัณฑิต สาขาวิชาพัฒนาสังคม,
มหาวิทยาลัยเกษตรศาสตร์.
- Yamane, T. 1973. *Statistic and Introduction Analysis*. 3rd ed. New York : Harper and Row.

เอกสารนี้เป็นเอกสารที่สงวนไว้สำหรับการใช้งานเพื่อการศึกษาเท่านั้น ไม่อนุญาตให้นำไปใช้ประโยชน์ด้านการค้า
ไม่ว่ากรณีใดๆทั้งสิ้น อีกทั้งห้ามมิให้ดัดแปลงเนื้อหา และต้องอ้างอิงถึงเจ้าของเอกสารทุกครั้งที่มีการนำไปใช้



ภาคผนวก

เอกสารนี้เป็นเอกสารที่สงวนไว้สำหรับการใช้งานเพื่อการศึกษาเท่านั้น ไม่อนุญาตให้นำไปใช้ประโยชน์ด้านการค้า
ไม่ว่ากรณีใดๆทั้งสิ้น อีกทั้งห้ามมิให้ดัดแปลงเนื้อหา และต้องอ้างอิงถึงเจ้าของเอกสารทุกครั้งที่มีการนำไปใช้



เอกสารนี้เป็นเอกสารที่สงวนไว้สำหรับการใช้งานเพื่อการศึกษาเท่านั้น ไม่อนุญาตให้นำไปใช้ประโยชน์ด้านการค้า
ไม่ว่ากรณีใดๆทั้งสิ้น อีกทั้งห้ามมิให้ดัดแปลงเนื้อหา และต้องอ้างอิงถึงเจ้าของเอกสารทุกครั้งที่มีการนำไปใช้



แบบสอบถาม

พฤติกรรมกรรมการอมของสมาชิกสหกรณ์ออมทรัพย์พระจอมเกล้าลาดกระบัง จำกัด

คำชี้แจง แบบสอบถามนี้เป็นส่วนหนึ่งของการศึกษาค้นคว้าอิสระ ระดับการศึกษามหาบัณฑิต ซึ่งเป็นการเก็บรวบรวมข้อมูลเพื่อนำมาใช้ประกอบการศึกษาในครั้งนี้ ดังนั้น จึงขอความอนุเคราะห์จากท่านกรุณาตอบแบบสอบถามตามความเป็นจริงมากที่สุด โดยข้อมูลที่ได้นี้จะนำมาใช้เพื่อการศึกษาเท่านั้น และจะเก็บรักษาไว้เป็นความลับ ขอขอบพระคุณท่านเป็นอย่างยิ่ง

กรุณาทำเครื่องหมาย ✓ ลงใน หน้าข้อความที่ต้องการคำตอบเพียงข้อเดียว ยกเว้นข้อที่ให้คำตอบมากกว่า 1 ข้อ และกรุณาเติมข้อความให้ครบถ้วน

ส่วนที่ 1 ข้อมูลส่วนบุคคล

1. เพศ

- ชาย หญิง

2. อายุ

- น้อยกว่า 30 ปี 30 - 40 ปี 41 - 50 ปี 51 - 60 ปี

3. ระยะเวลาการเป็นสมาชิกสหกรณ์

- น้อยกว่าหรือเท่ากับ 3 ปี 4-6 ปี 7-10 ปี
 11-15 ปี 16-20 ปี มากกว่า 20 ปี

เอกสารนี้เป็นเอกสารที่สงวนไว้สำหรับการใช้งานเพื่อการศึกษาเท่านั้น ไม่อนุญาตให้นำไปใช้ประโยชน์ด้านการค้าไม่ว่ากรณีใดๆทั้งสิ้น อีกทั้งห้ามมิให้ดัดแปลงเนื้อหา และต้องอ้างอิงถึงเจ้าของเอกสารทุกครั้งที่มีการนำไปใช้

4. ระดับการศึกษาสูงสุดของท่าน

- ต่ำกว่าปริญญาตรี ปริญญาตรี ปริญญาโท ปริญญาเอก

5. สถานภาพสมรส

- โสด สมรส หย่าร้าง / แยกกันอยู่
 อื่นๆ (โปรดระบุ).....

6. ตำแหน่งงานปัจจุบัน

- ข้าราชการ พนักงาน ลูกจ้างประจำ ลูกจ้างชั่วคราว
 อื่นๆ (โปรดระบุ)

7. รายได้เฉลี่ยของท่าน โดยประมาณต่อเดือน

- ต่ำกว่าหรือเท่ากับ 15,000 บาท 15,001 - 20,000 บาท
 20,001 - 30,000 บาท 30,001 - 40,000 บาท
 40,001 - 50,000 บาท มากกว่า 50,000 บาท

8. รายจ่ายเฉลี่ยของท่าน โดยประมาณต่อเดือน

- ต่ำกว่าหรือเท่ากับ 10,000 บาท 10,001 - 15,000 บาท
 15,001 - 20,000 บาท 20,001 - 25,000 บาท
 25,001 - 30,000 บาท มากกว่า 30,000 บาท

ส่วนที่ 2 ข้อมูลเกี่ยวกับกรออมของผู้ตอบแบบสอบถาม

1. เหตุผลที่ท่านสมัครเป็นสมาชิกของสหกรณ์ออมทรัพย์ (ตอบได้มากกว่า 1 ข้อ)

- เพื่อต้องการออมทรัพย์ เพื่อต้องการกู้เงิน
 เพื่อต้องการออมทรัพย์และกู้เงิน อื่นๆ (โปรดระบุ).....

2. ณ วันที่ 31 ธันวาคม 2555 ท่านมีค่าหุ้นกับสหกรณ์ออมทรัพย์เป็นจำนวนเงิน

- น้อยกว่า 20,000 บาท 20,000 - 40,000 บาท
 40,001 - 60,000 บาท 60,001 - 80,000 บาท
 80,001 - 100,000 บาท มากกว่า 100,000 บาท

เอกสารนี้เป็นเอกสารที่สงวนไว้สำหรับการใช้งานเพื่อการศึกษาเท่านั้น ไม่อนุญาตให้นำไปใช้ประโยชน์ด้านการค้า
 ไม่ว่ากรณีใดๆทั้งสิ้น อีกทั้งห้ามมิให้ดัดแปลงเนื้อหา และต้องอ้างอิงถึงเจ้าของเอกสารทุกครั้งที่มีการนำไปใช้

3. ปัจจุบันท่านออมเงินเป็นค่าหุ้นสหกรณ์ออมทรัพย์เดือนละ

- ต่ำกว่าหรือเท่ากับ 500 บาท 501 - 1,000 บาท
- 1,001 - 1,500 บาท 1,501 - 2,000 บาท
- 2,001 - 2,500 บาท มากกว่า 2,500 บาท

4. นอกเหนือจากการออมค่าหุ้นสหกรณ์ออมทรัพย์แล้ว ท่านมีการออมทรัพย์กับสหกรณ์ในรูปแบบอื่นหรือไม่ (ถ้าตอบว่า ไม่มี ข้ามไปตอบส่วนที่ 3)

- ไม่มี (ถ้าตอบว่า ไม่มี ข้ามไปตอบส่วนที่ 3)
- มี รูปแบบ เงินรับฝากออมทรัพย์
- เงินรับฝากออมทรัพย์พิเศษ

5. ท่านมีการออมทรัพย์ในรูปแบบเงินฝากกับสหกรณ์อย่างต่อเนื่องหรือไม่

- ต่อเนื่อง ไม่ต่อเนื่อง

6. ผู้ที่มีอิทธิพลต่อการเริ่มออมทรัพย์ในรูปแบบเงินฝากกับสหกรณ์มากที่สุด (ตอบเพียงคำถามเดียว)

- ตนเอง สามี - ภรรยา พ่อ - แม่
- เพื่อนร่วมงาน เจ้าหน้าที่สหกรณ์

7. จุดมุ่งหมายของการออมทรัพย์กับสหกรณ์ในรูปแบบเงินฝาก (กรุณาเลือกตอบ 3 ข้อ โดยใส่หมายเลข 1,2 และ 3 หน้าคำตอบที่ท่านต้องการ เรียงลำดับความสำคัญจากมากไปน้อย)

(....) เพื่อต้องการออมทรัพย์เพิ่มเติมจากการสะสมค่าหุ้นรายเดือน

(....) เพื่อเก็บเงินไว้ใช้จ่ายยามฉุกเฉิน เช่น เจ็บป่วย หรือยามชรา

(....) เพื่อการศึกษาของตนเองหรือผู้อยู่ในอุปการะ

(....) เพื่อเป็นทุนในการประกอบอาชีพอื่น ๆ

(....) เพื่อหาประโยชน์และเก็งกำไรจากดอกเบี้ยเงินฝาก

(....) เพื่อซื้อบ้าน ที่ดิน หรือ สิ่งอำนวยความสะดวก เช่น รถยนต์

(....) อื่น ๆ (ระบุ)

เอกสารนี้เป็นเอกสารที่สงวนไว้สำหรับการใช้งานเพื่อการศึกษาเท่านั้น ไม่อนุญาตให้นำไปใช้ประโยชน์ด้านการค้าไม่ว่ากรณีใดๆทั้งสิ้น อีกทั้งห้ามมิให้ดัดแปลงเนื้อหา และต้องอ้างอิงถึงเจ้าของเอกสารทุกครั้งที่มีการนำไปใช้

ส่วนที่ 3 ปัจจัยที่ส่งผลต่อการออมของสมาชิกสหกรณ์ออมทรัพย์พระจอมเกล้าลาดกระบัง จำกัด
กรุณาทำเครื่องหมาย ✓ ในตัวเลือกที่เป็นคำตอบตามความคิดเห็นที่ท่านให้ความสำคัญที่ตรงกับ
ความเห็นของท่านมากที่สุด

5 มีความสำคัญในระดับมากที่สุด

4 มีความสำคัญในระดับมาก

3 มีความสำคัญในระดับปานกลาง

2 มีความสำคัญในระดับน้อย

1 มีความสำคัญในระดับน้อยที่สุด

ปัจจัยที่ส่งผลต่อการออม	ระดับความสำคัญ				
	มากที่สุด 5	มาก 4	ปานกลาง 3	น้อย 2	น้อยที่สุด 1
1. อัตราดอกเบี้ยเงินฝากของสหกรณ์สูงกว่าธนาคาร					
2. ชื่อเสียง และความน่าเชื่อถือของสถาบันที่ออมเงิน					
3. มีรูปแบบการออมให้เลือกหลากหลาย					
4. ผลตอบแทนที่ได้รับมีความเหมาะสมคุ้มค่า					
5. สะดวกและง่ายในการใช้บริการ					
6. มีระบบการควบคุม และตรวจสอบภายในที่เข้มงวด					

ส่วนที่ 4 ข้อเสนอแนะ

ข้อเสนอแนะที่ท่านมีต่อสหกรณ์และการให้บริการด้านเงินฝากของสหกรณ์

.....

.....

.....

เอกสารนี้เป็นเอกสารที่สงวนไว้สำหรับการใช้งานเพื่อการศึกษาเท่านั้น ไม่อนุญาตให้นำไปใช้ประโยชน์ด้านการค้า
ไม่ว่ากรณีใดๆทั้งสิ้น อีกทั้งห้ามมิให้ดัดแปลงเนื้อหา และต้องอ้างอิงถึงเจ้าของเอกสารทุกครั้งที่มีการนำไปใช้



เอกสารนี้เป็นเอกสารที่สงวนไว้สำหรับการใช้งานเพื่อการศึกษาเท่านั้น ไม่อนุญาตให้นำไปใช้ประโยชน์ด้านการค้า
ไม่ว่ากรณีใดๆทั้งสิ้น อีกทั้งห้ามมิให้ดัดแปลงเนื้อหา และต้องอ้างอิงถึงเจ้าของเอกสารทุกครั้งที่มีการนำไปใช้

ตารางเลขสุ่ม

TEN THOUSAND RANDOMLY ASSORTED DIGITS

	00-04	05-09	10-14	15-19	20-24	25-29	30-34	35-39	40-44	45-49
00	54463	22662	65905	70639	79365	67382	29085	69831	47058	08186
01	15389	85205	18850	39226	42249	90669	96325	23248	60933	26927
02	85941	40756	82414	02015	13858	78030	16269	65978	01385	15345
03	61149	69440	11286	88218	58925	03638	52862	62733	33451	77455
04	05219	81619	10651	67079	92511	59888	84502	72095	83463	75577
05	41417	98326	87719	92294	46614	50948	64886	20002	97365	30976
06	28357	94070	20652	35774	16249	75019	21145	05217	47286	76305
07	17783	00015	10806	83091	91530	36466	39981	62481	49177	75779
08	40950	84820	29881	85966	62800	70326	84740	62660	77379	90279
09	82995	64157	66164	41180	10089	41757	78258	96488	88629	37231
10	96754	17676	55659	44105	47361	34833	86679	23930	53249	27083
11	34357	88040	53364	71726	45690	66334	60332	22554	90600	71113
12	06318	37403	49927	57715	50423	67372	63116	48888	21505	80182
13	62111	52820	07243	79931	89292	84767	85693	73947	22278	11551
14	47534	09243	67879	00544	23410	12740	02540	54440	32949	13491
15	98614	75993	84460	62846	59844	14922	48730	73443	48167	34770
16	24856	03648	44898	09351	98795	18644	39765	71058	90368	44104
17	96887	12479	80621	66223	86085	78285	02432	53342	42846	94771
18	90801	21472	42815	77408	37390	76766	52615	32141	30268	18106
19	55165	77312	83666	36028	28420	70219	81369	41943	47366	41067
20	75884	12952	84318	95108	72305	64620	91318	89872	45375	85436
21	16777	37116	58550	42958	21460	43910	01175	87894	81378	10620
22	46230	43877	80207	88877	89380	32992	91380	03164	98656	59337
23	42902	66892	46134	01432	94710	23474	20423	60137	60609	13119
24	81007	00333	39693	28039	10154	95425	39220	19774	31782	49037
25	68089	01122	51111	72373	06902	74373	96199	97017	41273	21546
26	20411	67081	89950	16944	93054	87687	96693	87236	77054	33848
27	58212	13160	06468	15718	82627	76999	05999	58680	96739	63700
28	70577	42866	24969	61210	76046	67699	42054	12696	93758	03283
29	94522	74358	71659	62038	79643	79169	44741	05437	39038	13163
30	42626	86819	85651	88678	17401	03252	99547	32404	17918	62880
31	16051	33763	57194	16752	54350	19031	58580	47629	54132	60631
32	08244	27647	33851	44705	94211	46716	11738	55784	95374	72655
33	59497	04392	09419	89964	51211	04894	72882	17805	21895	83864
34	97155	13428	40293	09985	58434	01412	69124	82171	59058	82859
35	98409	66162	95763	47420	20792	61527	20441	39435	11859	41567
36	45476	84882	65109	96597	25930	66790	65706	61203	53634	22557
37	89300	69700	50741	30329	11658	23166	05400	66669	48708	03887
38	50051	95137	91631	66315	91428	12275	24816	68091	71710	33258
39	31753	85178	31310	89642	98364	02306	24617	09609	83942	22716
40	79152	53829	77250	20190	56535	18760	69942	77448	33278	48805
41	44560	38750	83635	56540	64900	42912	13953	79149	18710	68618
42	68328	83378	63369	71381	39564	05615	42451	64559	97501	65747
43	46939	38689	58625	08342	30459	85863	20781	09284	26333	91777
44	83544	86141	15707	96256	23068	13782	08467	89469	93842	55349
45	91621	00881	04900	54224	46177	55309	17852	27491	89415	23466
46	91896	67126	04151	03795	59077	11848	12630	98375	52068	60142
47	55751	62515	21108	80830	02263	29303	37204	96926	30506	09808
48	85156	87689	95493	88842	00664	55017	55539	17771	69448	87530
49	07521	56898	12236	60277	39102	62315	12239	07105	11844	01117

เอกสารนี้เป็นเอกสารที่สงวนไว้สำหรับการใช้งานเพื่อการศึกษาเท่านั้น ไม่อนุญาตให้นำไปใช้ประโยชน์ด้านการค้า
ไม่ว่ากรณีใดๆทั้งสิ้น อีกทั้งห้ามมิให้ดัดแปลงเนื้อหา และต้องอ้างอิงถึงเจ้าของเอกสารทุกครั้งที่มีการนำไปใช้

ตารางเลขสุ่ม (ต่อ)

TEN THOUSAND RANDOMLY ASSORTED DIGITS

	50-54	55-59	60-64	65-69	70-74	75-79	80-84	85-89	90-94	95-99
00	59391	58030	52098	82718	87024	82848	04190	96574	90464	29065
01	99567	76364	77204	04615	27062	96621	43918	01896	83991	51141
02	10363	97518	51400	25670	98342	61891	27101	37855	06235	33316
03	86859	19558	64432	16706	99612	59798	32803	67708	15297	28612
04	11258	24591	36863	55368	31721	94355	34936	02566	80927	08188
05	95068	88628	35911	14530	33020	80428	39936	31855	34334	64865
06	54463	47237	73800	91017	36239	71824	83671	39892	60518	37092
07	16874	62677	57412	13215	31389	62233	80827	73917	82802	84420
08	92494	63157	76593	91316	03505	72389	96363	52887	01087	66091
09	15669	56689	35682	40844	53256	81872	35213	09840	34471	74441
10	99116	75486	84989	23476	52967	67104	39495	39100	17217	74073
11	15696	10703	65178	90637	63110	17622	53988	71087	84148	11670
12	97720	15369	51269	69620	03388	13699	33423	67453	43269	56720
13	11666	13841	71681	98000	35979	39719	81899	07449	47985	46967
14	71628	73130	78783	75691	41632	09847	61547	18707	85489	69944
15	40501	51089	99943	91843	41995	88931	73631	69361	05375	15417
16	22518	55576	98215	82068	10798	86211	36584	67466	69373	40054
17	75112	30485	62173	02132	14878	92879	22281	16783	86352	00077
18	80327	02671	98191	84342	90813	49268	95441	15496	20168	09271
19	60251	45548	02146	05597	48228	81366	34598	72856	66762	17002
20	57430	82270	10421	05540	43648	75888	66049	21511	47676	33444
21	73528	39559	34434	88596	54086	71693	43132	14414	79949	85193
22	25991	65959	70769	64721	86413	33475	42740	06175	82758	66248
23	78388	16638	09134	59880	63806	48472	39318	35434	24057	74739
24	12477	09965	96657	57994	59439	76330	24596	77515	09577	91871
25	83266	32883	42451	15579	38155	29793	40914	65990	16255	17777
26	76970	80876	10237	39515	79152	74798	39357	09054	73579	92359
27	37074	65198	44785	68624	98356	84481	97610	78735	46703	98265
28	83712	06514	30101	78295	54656	85417	43189	60048	72781	72606
29	20287	56862	69727	94443	64936	08366	27227	05158	50326	59566
30	74261	32592	86538	27041	65172	85532	07571	80609	39285	65340
31	64081	49863	08478	96001	18888	14810	70545	89755	59064	07210
32	05617	75818	47750	67814	29575	10526	66192	44164	27058	40467
33	26793	74951	95466	74307	13330	42664	85515	20632	05497	33625
34	65988	72850	48737	54719	52056	01596	03845	35067	03134	70322
35	27366	42271	44300	73399	21105	03280	73457	43093	05192	48657
36	56760	10909	98147	34736	33863	95256	12731	66598	50771	83665
37	72880	43338	93643	58904	59543	23943	11231	83268	65938	81581
38	77888	38100	03062	58103	47961	83841	25878	23746	55903	44115
39	28440	07819	21580	51459	47971	29882	13990	29226	23608	15873
40	63525	94441	77033	12147	51054	49955	58312	76923	96071	05813
41	47606	93410	16359	89033	89696	47231	64498	31776	05383	39902
42	52699	45030	96279	14709	52372	87832	02735	50803	72744	88208
43	16738	60159	07425	62369	07515	82721	37875	71153	21315	00132
44	59348	11695	45751	15865	74739	05572	32688	20271	65128	14551
45	12900	71775	29845	60774	94924	21810	38636	33717	67598	82521
46	75086	23537	49939	33595	13484	97588	28617	17979	70749	35234
47	99495	51434	29181	09993	38190	42553	68922	52125	91077	40197
48	26075	31671	45386	36583	93459	48599	52022	41330	60651	91321
49	13636	93596	23377	51133	95126	61496	42474	45141	46660	42338

เอกสารนี้เป็นเอกสารที่สงวนไว้สำหรับการใช้งานเพื่อการศึกษาเท่านั้น ไม่อนุญาตให้นำไปใช้ประโยชน์ด้านการค้า
ไม่ว่ากรณีใดๆทั้งสิ้น อีกทั้งห้ามมิให้ดัดแปลงเนื้อหา และต้องอ้างอิงถึงเจ้าของเอกสารทุกครั้งที่มีการนำไปใช้

ประวัติผู้เขียน

ชื่อ-นามสกุล	นายอัทริศ ต้นพิพัฒน์
วัน เดือน ปีเกิด	11 มีนาคม พ.ศ. 2526
สถานที่เกิด	กรุงเทพมหานคร
ที่อยู่ปัจจุบัน	300/73 หมู่บ้านรุ่งอรุณ ถนนฉลองกรุง แขวงลำปลาทิว เขตลาดกระบัง กรุงเทพมหานคร 10520
ประวัติการศึกษา	พ.ศ. 2548 วิทยาศาสตรบัณฑิต สาขาเทคโนโลยีการจัดการ คณะเทคโนโลยีการเกษตร สถาบันเทคโนโลยีพระจอมเกล้าเจ้าคุณทหารลาดกระบัง
ประสบการณ์ทำงาน	พ.ศ. 2548 – ปัจจุบัน ตำแหน่งเจ้าหน้าที่บริหารงานทั่วไป ส่วนกิจการนักศึกษา สำนักงานอธิการบดี สถาบันเทคโนโลยีพระจอมเกล้าเจ้าคุณทหารลาดกระบัง



เอกสารนี้เป็นเอกสารที่สงวนไว้สำหรับการใช้งานเพื่อการศึกษาเท่านั้น ไม่อนุญาตให้นำไปใช้ประโยชน์ด้านการค้า
ไม่ว่ากรณีใดๆทั้งสิ้น อีกทั้งห้ามมิให้ดัดแปลงเนื้อหา และต้องอ้างอิงถึงเจ้าของเอกสารทุกครั้งที่มีการนำไปใช้