

สำนักหอสมุดกลาง พระจอมเกล้าลาดกระบัง

โครงการปรับปรุงออกแบบสถาปัตยกรรมภายใน
โรงแรมแกรนด์ จอมเทียน พาเลซ, พัทยา จ.ชลบุรี
(GRAND JOMTIEN PALACE HOTEL PATTAYA, CHONBURI)



T120804



นางสาวพิชญพร ศิระจันทรสักดา

เลขหมู่.....
เลขทะเบียน **120804**
วัน,เดือน,ปี **27** ส.ค. 2555

b.....
i.....

วิทยานิพนธ์ฉบับนี้เป็นส่วนหนึ่งของการศึกษาตามหลักสูตร
ปริญญาสถาปัตยกรรมศาสตรบัณฑิต(สถาปัตยกรรมภายใน)
ภาควิชาสถาปัตยกรรมภายใน คณะสถาปัตยกรรมศาสตร์
สถาบันเทคโนโลยีพระจอมเกล้าเจ้าคุณทหารลาดกระบัง
ปีการศึกษา 2553-2554

เอกสารนี้เป็นเอกสารที่สงวนไว้สำหรับการใช้งานเพื่อการศึกษาเท่านั้น ไม่อนุญาตให้นำไปใช้ประโยชน์ด้านการค้า
ไม่ว่ากรณีใดๆ ทั้งสิ้น อีกทั้งห้ามมิให้ตัดแปลงเนื้อหาและต้องอ้างอิงถึงเจ้าของเอกสารทุกครั้งที่มีการนำไปใช้

คณะสถาปัตยกรรมศาสตร์ สถาบันเทคโนโลยีพระจอมเกล้าเจ้าคุณทหารลาดกระบัง
อนุมัติให้นับวิทยานิพนธ์ฉบับนี้เป็นส่วนหนึ่งของการศึกษาตามหลักสูตร ปริญญาสถาปัตยกรรม
ศาสตรบัณฑิต(สถาปัตยกรรมภายใน)

.....คณบดีสถาปัตยกรรมศาสตร์
(รองศาสตราจารย์บุญสนอง รัตนสุทรากุล)

คณะกรรมการตรวจสอบวิทยานิพนธ์

รองศาสตราจารย์บุญสนอง รัตนสุทรากุล

รศ.กฤษฎา อินทรสถิตย์

รศ.อรรถพร เพชรานนท์

อ.ดร.นิจสิรี แววชาญ

รศ.น้ำอ้อย สายหู

ประธานคณะกรรมการ

คณะกรรมการ

คณะกรรมการ

คณะกรรมการ

คณะกรรมการและเลขากลุ่ม

.....อาจารย์ที่ปรึกษา

(รศ.กฤษฎา อินทรสถิตย์)

เอกสารนี้เป็นเอกสารที่สงวนไว้สำหรับการใช้งานเพื่อการศึกษาเท่านั้น ไม่อนุญาตให้นำไปใช้ประโยชน์ด้านการค้า
ไม่ว่ากรณีใดๆ ทั้งสิ้น อีกทั้งห้ามมิให้ตัดแปลงเนื้อหาและต้องอ้างอิงถึงเจ้าของเอกสารทุกครั้งที่มีการนำไปใช้

หัวข้อวิทยานิพนธ์

โครงการปรับปรุงออกแบบสถาปัตยกรรมภายใน
โรงแรมแกรนด์ จอมเทียน พาเลซ, พัทยา จ.ชลบุรี

Interior Architectural Design For

Grand Jomtien Palace Hotel Pattaya, Chonburi

ชื่อนักศึกษา

นางสาวพิชญพร ศิระจันทร์ศักดิ์ดา

ปีการศึกษา

2553-2554

บทคัดย่อ

เป็นการศึกษาค้นคว้าวิจัย และเก็บรวบรวมข้อมูลเพื่อใช้ในการออกแบบสถาปัตยกรรมภายใน โรงแรมที่อยู่ในเมืองพัทยา ให้ตอบสนองความต้องการของผู้มาใช้บริการอย่างเต็มที่ จึงจำเป็นต้องหาแนวทางที่ถูกต้อง มีมาตรฐาน เพื่อเป็นหลักในการออกแบบสถาปัตยกรรมภายใน

This thesis researchs and collects data for using to develop interior design in hotel which located in Pattaya, Chonburi. According to customer needs this thesis summarize a guide line for interior to respond them.

วัตถุประสงค์ของโครงการ

1. เพื่อให้โรงแรมยกระดับความเป็นสากล สร้างภาพลักษณ์ที่ดีให้แก่ธุรกิจการท่องเที่ยวของประเทศไทย
2. รองรับบริการขายตัว และการพัฒนาทางด้านเศรษฐกิจ
3. ส่งเสริมให้ประชาชนมีรายได้ และ อาชีพ
4. ตอบสนองความต้องการของประชาชน ในการให้ความสะดวกสบาย และ บริการในด้านการส่งเสริมสุขภาพ
5. สร้างความสวยงาม และ ความเจริญก้าวหน้าให้กับสภาพแวดล้อมของบริเวณโดยรอบโครงการ
6. ก่อให้เกิดการลงทุน หรือ กิจการต่างๆ ที่มีประโยชน์ที่เกิดจากโครงการ สืบเนื่องต่อไป

วิธีการวิจัย

เพื่อให้การค้นคว้าข้อมูลต่างๆ บรรลุตามจุดมุ่งหมายที่วางไว้ผู้ทำการวิจัยจึงได้ทำขั้นตอนการวิจัยไว้ดังนี้

1. ศึกษาองค์ประกอบพื้นฐานทางกายภาพตลอดจนรายละเอียดของโครงการ
2. ศึกษาพฤติกรรมและความต้องการของผู้ใช้บริการและผู้ให้บริการ
3. ศึกษาปัญหาต่างๆที่เกิดขึ้นกับโครงการที่มีลักษณะใกล้เคียงกัน

เอกสารนี้เป็นเอกสารที่สงวนไว้สำหรับการใช้งานเพื่อการศึกษาเท่านั้น ไม่อนุญาตให้นำไปใช้ประโยชน์ด้านการค้า ไม่ว่าจะกรณีใดๆ ทั้งสิ้น อีกทั้งห้ามมิให้ตัดแปลงเนื้อหาและต้องอ้างอิงถึงเจ้าของเอกสารทุกครั้งที่มีการนำไปใช้

4. ศึกษาข้อมูลพื้นฐานในการออกแบบสถาปัตยกรรมภายใน โรงแรมและข้อกำหนดในการออกแบบส่วนต่างๆ
5. ศึกษาลักษณะเด่นของโครงการ เพื่อนำมาเป็นแนวทางในการ ออกแบบให้มีเอกลักษณ์เฉพาะตัว

สรุปผลการวิจัย

1. ทำเลที่ตั้งและสภาพแวดล้อมของโครงการมีผลต่อกิจการของ โรงแรม
2. ผู้เข้าใช้อาคารเป็นตัวกำหนดรูปแบบการออกแบบสถาปัตยกรรม ภายในโครงการ
3. แนวโน้มของผู้ใช้บริการจะใช้บริการในส่วนของห้องพักมากที่สุด สำหรับส่วนอื่นๆคือ LOBBY, LOBBY LOUNGE, COFFEE SHOP, RESTAURANT, FITNESS, SWIMMING POOL
4. การกำหนดรูปแบบการออกแบบสถาปัตยกรรมภายในนั้น ตั้งอยู่บนพื้นฐานของความเป็นจริงและกฎข้อบังคับต่างๆ รวมทั้งความต้องการของผู้ใช้อาคาร โดยคำนึงถึง ความงาม ประโยชน์ใช้สอย โครงสร้างของอาคารและสภาพแวดล้อม อาคาร ระบบวิศวกรรมต่างๆ บรรยากาศที่ทำให้เกิดความประทับใจและดึงดูดผู้ที่ใช้บริการ

ข้อเสนอแนะ

1. ความสัมพันธ์ในการออกแบบสถาปัตยกรรมภายใน สถาปัตยกรรม และภูมิสถาปัตยกรรมภายในโครงการในการแก้ปัญหาและความเหมาะสมปัจจัยต่างๆ ย่อมส่งผลกระทบต่อารออกแบบหากพิจารณาถึงสถาปัตยกรรมภายในก็ควรพิจารณาสถาปัตยกรรมไปพร้อมกัน ดังนั้นหากสถาปัตยกรรมภายในไม่สามารถแก้ปัญหาหรือเกิดปัญหาในการออกแบบสถาปัตยกรรมจึงเป็นอีกขั้นตอนของการแก้ปัญหาในตัวอีกระดับที่เกี่ยวเนื่องกัน
2. ในการสร้างสภาพแวดล้อมในสถาปัตยกรรมให้กลมกลืนกับธรรมชาติ สิ่งแวดล้อมหากพิจารณาในการออกแบบย่อมส่งผลกระทบต่ออย่างแน่นอนแต่ในการออกแบบ ควรตระหนัก ถึงการแก้ปัญหาที่ส่งผลกระทบต่อให้น้อยที่สุดในระดับที่จะออกแบบให้สามารถสำนึกถึงผลกระทบต่อสิ่งแวดล้อมทั้งนี้ ในการออกแบบยังรวมถึงวิธีการ ขั้นตอน การจัดการ การบริการและกิจกรรม

กิตติกรรมประกาศ

วิทยานิพนธ์ทางสถาปัตยกรรม โครงการปรับปรุงออกแบบสถาปัตยกรรมภายในโรงแรมแกรนด์ จอมเทียน พาเลซ, พัทยา จ.ชลบุรี ได้สำเร็จเสร็จสิ้นลงได้ตามวัตถุประสงค์ ก็เพราะจากความร่วมมือให้ความช่วยเหลือ ให้คำแนะนำ ในด้านต่างๆ ตลอดจนได้รับความอนุเคราะห์ด้วยดี มาตลอด จากบุคคล และคณะบุคคลต่างๆ ซึ่งได้รับความขอบคุณมา ณ โอกาสนี้

- ขอขอบคุณ คุณพ่อคุณแม่และน้องสาว ที่คอยให้กำลังใจเสมอมา และให้การสนับสนุนอย่างเต็มที่ในทุกๆเรื่อง
- ขอบคุณ อ.กฤษดา ที่เป็นอาจารย์ที่ปรึกษา ค่อยให้คำแนะนำที่ดี และคอยให้กำลังใจหนูค่ะ
- ขอบคุณ อ.อาม ที่คอยตักเตือน และ คอยเร่งให้หนูรีบทำงาน
- ขอบคุณ อ.เนียด ที่คอยให้คำปรึกษาต่างๆ และช่วยหาในเรื่อง Site Thesis
- ขอบคุณคณะอาจารย์ที่ปรึกษาที่คอยแนะนำ สั่งสอนในเรื่องต่างๆค่ะ
- ขอบคุณพี่เคย์ ที่คอยให้กำลังใจที่ดี คอยช่วยเหลือในทุกเรื่อง ซื่อซนมาให้ ไปรับ-ไปส่งตลอดทุกที
- ขอบคุณพี่เฟมาๆๆที่คอยตรวจแบบและช่วยในเรื่องของ โปรแกรมต่างๆที่ทำไม่เป็น
- ขอบคุณพี่แอม พี่ตุ๊กตา น้องหมูแดง น้องพล น้องมิม และน้องโครห์ส ที่คอยช่วยเหลือและให้กำลังใจ(จะไม่ลืมเลยจ้า)
- ขอบคุณพี่จ้าย เจ้าของโรงแรม ที่อนุญาตให้แปลนนำมาทำงานค่ะ
- ขอบคุณเบิร์ดเพื่อนรักที่ช่วยจัดpageอันสวยงามให้เรา
- ขอบคุณพี่ซ่าง ที่คอยทำจดหมายให้เรา ได้เข้าชมสถานที่ต่างๆ
- ขอบคุณพี่พี ที่ช่วยหา Material อันสวยงามมาให้
- ขอบคุณบริษัท DWP ที่ให้แบบดูเป็นตัวอย่าง
- ขอบคุณพี่นะ พี่เอ็กซ์ พี่กูด พี่บอล พี่เดี่ยว พี่เจียบ และพี่ๆที่บริษัท DWPทุกคน ที่คอยสั่งสอน ว่ากล่าว ตักเตือน และแนะนำในเรื่องต่างๆที่เราไม่รู้
- ขอบคุณพี่ตั๊บ ที่คอยเตือน ให้กำลังใจ และแบบอย่างที่ดี
- ขอบใจที่สุดสำหรับสิ่งดีต่างๆที่ให้กันนะจ๊ะ พี่ๆทุกคน
- ขอบคุณเพื่อนๆที่ช่วยให้เราเรียนรู้และโตขึ้นนะจ๊ะ
- ขอบคุณทุกคนที่ไม่ได้กล่าวถึงในที่นี้ แต่ว่าซึ่งใจจริงๆนะ

นางสาวพิชญพร ศิระจันทรศักดิ์
ผู้จัดทำวิทยานิพนธ์

เอกสารนี้เป็นเอกสารที่สงวนไว้สำหรับการใช้งานเพื่อการศึกษาเท่านั้น ไม่อนุญาตให้นำไปใช้ประโยชน์ด้านการค้า ไม่ว่ากรณีใดๆ ทั้งสิ้น อีกทั้งห้ามมิให้ตัดแปลงเนื้อหาและต้องอ้างอิงถึงเจ้าของเอกสารทุกครั้งที่มีการนำไปใช้

คำนำ

เนื่องจากปัจจุบันประเทศไทยได้เป็นประเทศหนึ่งที่มีการพัฒนาทางด้านเศรษฐกิจและการท่องเที่ยวที่สูงขึ้น ทำให้มีการลงทุนการค้าขายเพิ่มมากขึ้น ทั้งนี้ประเทศไทยยังมีสิ่งที่มีเอื้ออำนวยต่อการดึงดูดนักท่องเที่ยวและนักท่องเที่ยวมากมายอีกด้วย

พัทยาเป็นเมืองท่องเที่ยวชายทะเล ที่มีชื่อเสียง แห่งหนึ่งของประเทศไทย มีแหล่งท่องเที่ยวทั้งทางบก และทางน้ำ มากมาย และยังมี สิ่งอำนวยความสะดวก ต่างๆ อย่างพร้อมมูล เช่น โรงแรมที่พัก ร้านอาหาร แหล่งบันเทิง และ บริการกีฬา ทางน้ำต่างๆ ซึ่งทำให้นักท่องเที่ยว นักธุรกิจทั้งชาวไทยและชาวต่างชาติมีความตั้งใจที่จะเดินทางมาลงทุนเพื่อทำธุรกิจต่างๆมากมาย ทำให้ธุรกิจโรงแรมเข้ามามีบทบาทต่อการรองรับกลุ่มคนจำพวกนี้เพื่อสนองต่อความต้องการทางการท่องเที่ยวและธุรกิจ ทำให้มีโรงแรมใหม่เกิดขึ้นมากมาย

ดังนั้น ทางโรงแรมแกรนด์จอมเทียน พาเลซ พัทยา จึงมีโครงการที่จะปรับปรุงโรงแรมใหม่ เพื่อตอบสนองสิ่งต่างๆเหล่านั้น และเพื่อต่อสู้กับคู่แข่งอื่นๆให้ได้ รวมไปถึงโครงการในการพัฒนาที่ดินให้มีเพิ่มมูลค่ามากขึ้น จึงได้จัดสรรที่ดินนำมาสร้างอาคารเพื่อรองรับนักท่องเที่ยวที่เพิ่มมากขึ้นของเมืองพัทยา มีการปรับปรุง และพัฒนาเพื่อใช้เป็นที่พักสำหรับนักท่องเที่ยวและนักธุรกิจทั้งในประเทศและต่างประเทศ เพื่อตอบสนองต่อผู้ที่จะมาท่องเที่ยวหรือทำธุระโดยเฉพาะ การรองรับการจัดสัมมนา โดยเน้นด้านการติดต่อสื่อสาร ความสะดวกสบาย ความสุขในการพักผ่อน รวมไปถึงการดูแลในเรื่องของสุขภาพ และ อาหารที่ดีมีประโยชน์

นางสาวพิชญพร ศิระจันทร์ศักดิ์ดา

ผู้จัดทำวิทยานิพนธ์

สารบัญ

หน้า

บทคัดย่อ

กิตติกรรมประกาศ

คำนำ

บทที่ 1	บทนำ	1
1.1	ประวัติความเป็นมาของโครงการ	1
1.2	เหตุผลในการเลือกโครงการ	2
1.3	เหตุผลในการปรับปรุง	2
1.4	วัตถุประสงค์ของโครงการ	3
1.5	ผลที่คาดว่าจะได้รับการทำวิทยานิพนธ์	3
1.6	กลุ่มเป้าหมายของโครงการ	4
1.7	วิธีการดำเนินการวิจัย	4
1.8	ขอบเขตการศึกษาข้อมูล	5
1.9	ขอบข่ายของโครงการ	5
บทที่ 2	การศึกษาข้อมูลพื้นฐาน	9
2.1	นโยบาย และพัฒนาการท่องเที่ยวของประเทศไทย	9
2.2	ข้อมูลและสภาพทั่วไปของจังหวัดชลบุรี	13
2.3	ประวัติความเป็นมาของธุรกิจโรงแรม	37
2.4	การแบ่งประเภทของโรงแรมรีสอร์ท	40
2.5	องค์ประกอบของรีสอร์ท	52
2.6	การแบ่งหน่วยงานภายในรีสอร์ท	54
2.7	หลักในการออกแบบตกแต่งภายในรีสอร์ท	62
2.8	ระบบเทคนิคต่างๆ ที่เกี่ยวกับสภาพแวดล้อมภายในโรงแรมรีสอร์ท	99
2.9	ข้อมูลที่มีอิทธิพลต่อการออกแบบตกแต่งภายในรีสอร์ท	119
2.10	การศึกษาวัสดุที่นำมาใช้ในการออกแบบรีสอร์ท	122
2.11	ความเป็นมาและความหมายของสถาปัตยกรรม	127
2.12	การศึกษาโครงการเปรียบเทียบ	128
บทที่ 3	พฤติกรรมและพื้นที่ใช้สอย	250

เอกสารนี้เป็นเอกสารที่สงวนไว้สำหรับการใช้งานเพื่อการศึกษาเท่านั้น ไม่อนุญาตให้นำไปใช้ประโยชน์ด้านการค้า
ไม่ว่ากรณีใดๆ ทั้งสิ้น อีกทั้งห้ามมิให้ตัดแปลงเนื้อหาและต้องอ้างอิงถึงเจ้าของเอกสารทุกครั้งที่มีการนำไปใช้

3.1 การศึกษาพฤติกรรมในส่วนบริการต่าง ๆ ของ โรงแรม	254
3.2 ระบบการดำเนินงานของส่วนต่าง ๆ ในโรงแรม	287
3.3 ความสัมพันธ์ต่อเนื่องภายใน	313
บทที่ 4 ระบบสภาพแวดล้อมภายในและการเลือกวัสดุอุปกรณ์	314
4.1 ระบบแสง และการควบคุม	314
4.2 ระบบเสียง และการควบคุม	319
4.3 ระบบปรับอากาศ และการควบคุม	321
4.4 ลักษณะวัสดุที่ใช้ตกแต่งอาคารของโครงการ	325
4.5 การใช้สีที่ใช้ตกแต่งอาคารของโครงการ	332
4.6 ระบบรักษาความปลอดภัยและอัคคีภัย	333
บทที่ 5 การวิเคราะห์และการออกแบบ	334
5.1 Introduction	335
5.2 การวิเคราะห์ที่ตั้งของโครงการ	339
5.3 Case Study	344
5.4 Organization	349
5.5 User Behavior	352
5.6 Timing Diagram	354
5.7 Bubble Diagram	355
5.8 Area Requirement	357
5.9 Pie Chart	359
5.10 Functional Diagram	359
5.11 Building Analysis	360
5.12 Zoning	360
5.13 Concept	361
5.14 การออกแบบ	362

ภาคผนวก

บรรณานุกรม

เอกสารนี้เป็นเอกสารที่สงวนไว้สำหรับการใช้งานเพื่อการศึกษาเท่านั้น ไม่อนุญาตให้นำไปใช้ประโยชน์ด้านการค้า ไม่ว่าจะกรณีใดๆ ทั้งสิ้น อีกทั้งห้ามมิให้ดัดแปลงเนื้อหาและต้องอ้างอิงถึงเจ้าของเอกสารทุกครั้งที่มีการนำไปใช้

สารบัญภาพประกอบ

- แผนที่ 1.1 จังหวัดชลบุรี
แผนที่ 1.2 เมืองพัทยา
แผนที่ 1.3 AMARI ORCHID HOTEL PATTAYA
รูปที่ 1.1 เมืองพัทยา
รูปที่ 1.2 ทิศเหนือ : ถนนพัทยาเหนือ โรงแรมดุสิต
รูปที่ 1.3 ทิศใต้ : โรงแรมริเจนท์ มารีน่า
รูปที่ 1.4 ทิศตะวันออก : ทิฟฟานี ไชว์
รูปที่ 1.5 ทิศตะวันตก : ถนนเรียบหาดหาดพัทยา
รูปที่ 1.6 ทิศเหนือ : ร้านอาหารเอเชียน
รูปที่ 1.7 ทิศใต้ : สระว่ายน้ำ
รูปที่ 1.8 ทิศตะวันออก : LOBBY โครงการเดิม
รูปที่ 1.9 ทิศตะวันตก : ร้านอาหาร HERRY J BEAN
รูปที่ 1.10 รูปด้านหน้าโครงการ
- แผนภูมิ 2.1 องค์ประกอบการใช้พื้นที่ในสถาปัตยกรรม
รูปที่ 2.1 การจัดวางส่วนใช้งานต่างในห้องนวด
รูปที่ 2.2 การจัดวางส่วนใช้งานในส่วนพักผ่อน
รูปที่ 2.3 การแยกการใช้งานบางส่วนออกจากกัน
รูปที่ 2.4 มุมพักผ่อน
รูปที่ 2.5 อาคารพักอาศัย และระดับความสูงของพื้นที่
รูปที่ 2.6 model แสดงตำแหน่งมุมถนนของร้านอาหาร
รูปที่ 2.7 บรรยากาศเมืองพัทยา
รูปที่ 2.8 lobby อมารีคอร์ตบีชรีสอร์ท ภูเก็ต
รูปที่ 2.9 อมารีคอร์ตบีชรีสอร์ท ภูเก็ต
รูปที่ 2.10 ศิวราสถาปัตยกรรม
รูปที่ 2.11 อมารีเอ็มเมอร์ลัดด์โคฟรีสอร์ท
รูปที่ 2.12 โรงแรมอมารีวอเตอร์เกต
รูปที่ 2.13 โรงแรมมณเฑียร
รูปที่ 2.14 เดอะ ไทคิสรีสอร์ท

เอกสารนี้เป็นเอกสารที่สงวนไว้สำหรับการใช้งานเพื่อการศึกษาเท่านั้น ไม่อนุญาตให้นำไปใช้ประโยชน์ด้านการค้า
ไม่ว่ากรณีใดๆ ทั้งสิ้น อีกทั้งห้ามมิให้ตัดแปลงเนื้อหาและต้องอ้างอิงถึงเจ้าของเอกสารทุกครั้งที่มีการนำไปใช้

- รูปที่ 2.15 เดอะ ไทคัรีสอร์ท สปา
- รูปที่ 2.16 เดอะ ไทคัรีสอร์ท ห้องพัก
- รูปที่ 2.17 โรงแรมอาร์ครีอค
- รูปที่ 2.18 NOVOTEL BANGKOK
- รูปที่ 2.19 - 2.26 แพลนห้องพัก
- รูปที่ 2.27 TRIPLE TWO SILOM
- รูปที่ 2.28 BANYAN TREE BANGKOK
- รูปที่ 2.29 รูปแสดงลักษณะแปลน MEDAVI SPA
- รูปที่ 2.30 รูปแปลนห้อง V.I.P.
- รูปที่ 2.31 แพลนห้องทำการบำบัด
- รูปที่ 2.32 รูปแปลนห้องทำหน้า
- รูปที่ 2.33 รูปแปลนห้องนวดไทย
- รูปที่ 2.34 รูปแปลนบริเวณที่นวดฝ่าเท้า
- รูปที่ 2.35 รูปบริเวณพนักงานต้อนรับ
- รูปที่ 2.36 รูปแปลนบริเวณห้องของแม่บ้าน และ PANTRY ต้อนรับ
- รูปที่ 2.37 รูปบริเวณทำงานผู้จัดการสปา
- รูปที่ 2.38 DEV ARANA SPA
- รูปที่ 2.39 ห้องนวด
- รูปที่ 2.40 หน้าประชาสัมพันธ์ และ ส่วนโซว์สินค้า
- รูปที่ 2.41 รูปแปลนส่วนด้านหน้าประชาสัมพันธ์ และ ส่วนโซว์สินค้า
- รูปที่ 2.42 รูปแปลนส่วนแบบ STANDARD
- รูปที่ 2.43 รูปแปลนส่วนแบบ SUITE
-
- รูปที่ 3.1 ขนาดเคาเตอร์บาร์แบบต่างๆ
- รูปที่ 3.2 สัดส่วนของเคาเตอร์ และการใช้เนื้อที่
- รูปที่ 3.3 แสดงเนื้อที่ในการรับประทานอาหาร
- รูปที่ 3.4 แสดงเนื้อที่ในการรับประทานอาหารในกรณีของที่นั่งหัวโต๊ะ
- รูปที่ 3.5 แสดงเนื้อที่ที่รับประทานอาหาร สามารถผลักเก้าอี้เข้าได้โต๊ะ
- รูปที่ 3.6 แสดงเนื้อที่ที่รับประทานอาหารแบบชิดผนัง
- รูปที่ 3.7 แสดงเนื้อที่ที่รับประทานอาหารแบบ Booth
- รูปที่ 3.8 แสดงเนื้อที่ขนาดเล็กสุดระหว่าง โต๊ะ
- รูปที่ 3.9 การจัด โต๊ะแบบต่างๆ

เอกสารนี้เป็นเอกสารที่สงวนไว้สำหรับการใช้งานเพื่อการศึกษาเท่านั้น ไม่อนุญาตให้นำไปใช้ประโยชน์ด้านการค้า
 ไม่ว่าจะกรณีใดๆ ทั้งสิ้น อีกทั้งห้ามมิให้คัดแปลงเนื้อหาและต้องอ้างอิงถึงเจ้าของเอกสารทุกครั้งที่มีการนำไปใช้

- รูปที่ 3.10 การจัดโต๊ะ แบบเรียงกัน เสาอยู่ระหว่างกลุ่มโต๊ะ หรือตรงมุมโต๊ะ
- รูปที่ 3.11 การจัดโต๊ะ แบบทแยง
- รูปที่ 3.12 การจัดโต๊ะกลม
- รูปที่ 3.13 การจัดที่นั่งแบบ Booth
- รูปที่ 3.14 การจัดที่นั่งยาว
- รูปที่ 3.15 ขนาดเตียงนอน
- รูปที่ 3.16 ขนาดเนื้อที่สำหรับโต๊ะข้างเตียง
- รูปที่ 3.17 ขนาดเนื้อที่ชั้นวางของและลิ้นชัก
- รูปที่ 3.18 โต๊ะแต่งตัวและโต๊ะเขียนหนังสือ
- รูปที่ 3.19 ที่วางกระเป๋าเดินทาง
- รูปที่ 3.20 ชุดแบบผนวก
- รูปที่ 3.21 ห้องธรรมดา
- รูปที่ 3.22 ห้องธรรมดา
- รูปที่ 3.23 ห้องชุด
- รูปที่ 3.24 ห้องพิเศษ
- รูปที่ 3.25 ห้องนอนขนาดใหญ่
- รูปที่ 3.26 แบบที่ห้องน้ำอยู่ภายนอกผนัง
- รูปที่ 3.27 ห้องชนิดที่มีระเบียง
- รูปที่ 3.28 แสดงเนื้อที่ในการนั่งประชุม

เอกสารนี้เป็นเอกสารที่สงวนไว้สำหรับการใช้งานเพื่อการศึกษาเท่านั้น ไม่อนุญาตให้นำไปใช้ประโยชน์ด้านการค้า
ไม่ว่ากรณีใดๆ ทั้งสิ้น อีกทั้งห้ามมิให้ดัดแปลงเนื้อหาและต้องอ้างอิงถึงเจ้าของเอกสารทุกครั้งที่มีการนำไปใช้

บทที่ 1

บทนำ

1.1 ความเป็นมาของโครงการ

ปัจจุบัน ธุรกิจด้านการท่องเที่ยว เป็นอุตสาหกรรมที่ก่อให้เกิดรายได้ให้แก่ประเทศเป็นจำนวนมาก จึงส่งผลให้มีการขยายตัวทางธุรกิจด้าน โรงแรม และ รีสอร์ท เป็นไปอย่างต่อเนื่อง เพื่อเป็นการรองรับนักท่องเที่ยวต่างชาติที่มาท่องเที่ยวในประเทศไทย จากข้อมูลการท่องเที่ยวแห่งประเทศไทย ตลาดการท่องเที่ยวของไทยมีแนวโน้มขยายตัวสูงขึ้นเรื่อยๆทุกปี โดยได้รับเงินสนับสนุนจากองค์การส่งเสริมการท่องเที่ยวแห่งประเทศไทย

ด้วยสภาพภูมิประเทศของประเทศไทยที่มีแหล่งธรรมชาติสวยงามหลายแห่ง จึงเป็นที่ดึงดูดนักท่องเที่ยวต่างชาติได้อย่างมาก โดยเฉพาะทะเล ประเทศไทยมีทะเลที่สวยงามมากมายหลายจังหวัด ในแต่ละภาค แต่ละจังหวัด ก็มีความงามไม่แพ้กันเลยทีเดียว นั้นเป็นเสน่ห์ที่จะดึงดูดให้นักเดินทาง และ นักท่องเที่ยวอยากที่ได้มาเยือนเมืองแห่งนี้

พัทยาก็เป็นสถานที่ท่องเที่ยวยอดนิยมอีกแห่งหนึ่งของประเทศไทย นับตั้งแต่อดีต จวบจนปัจจุบัน เพราะที่นี่ยังมีทะเลสวยงามไม่แพ้ที่อื่นๆเช่นกัน และเนื่องจากพัทยา อยู่ห่างจากกรุงเทพฯ มากนัก การเดินทางก็สะดวก ใช้เวลาโดยประมาณเพียงแค่ ชั่วโมงเศษๆจากกรุงเทพฯ อีกทั้งพัทยายังเพียบพร้อมไปด้วยสิ่งอำนวยความสะดวกทางการท่องเที่ยวอย่างครบครัน อาทิเช่น แหล่งบันเทิง พิพิธภัณฑ์ เครื่องเล่น กีฬาชนิดต่างๆ รวมทั้งร้านค้า และ ร้านอาหารอีกมากมาย นอกจากนี้ พัทยายังเป็นศูนย์กลางทางเศรษฐกิจของภาคตะวันออก ให้มีความน่าสนใจมาลงทุน และมีแนวโน้มที่จะขยายตัวมากขึ้นเรื่อยๆ และด้วยเหตุนี้พัทยาจึงเหมาะสำหรับการเดินทางมาพักผ่อนในช่วงวันหยุดสุดสัปดาห์เป็นอย่างยิ่ง

ทางบริษัท แกรนด์จอมเทียนพาเลซ จำกัด ผู้ก่อตั้ง โรงแรมแกรนด์ จอมเทียน พาเลซ และ โรงแรมอื่นๆในเครืออีกมากมาย จึงมีแนวความคิดในการสร้างทางเลือกให้กับนักท่องเที่ยวมากขึ้น คือได้สร้างโรงแรมระดับ 3 ดาว บนชายหาดพัทยา มีเนื้อที่กว่า 17284 ตารางเมตร ติดริมถนนสายเลียบหาดจอมเทียน อยู่ห่างจากกรุงเทพฯ ไม่ไกล เพียง 156.5 กิโลเมตร ใช้เวลาเดินทางแค่ชั่วโมงกว่าๆ เท่านั้น เปิดดำเนินการครั้งแรกเมื่อ พ.ศ.2534 ทั้งนี้เพื่อตอบสนองความต้องการของนักท่องเที่ยว โดยเฉพาะในเรื่องการติดต่อธุรกิจ ให้มีสถานที่พักผ่อน และ รองรับบริการมาพักของชาวต่างชาติ อย่างเพียงพอ และ เหมาะสม การคมนาคมสะดวกสบาย มีความทันสมัยในเรื่องการออกแบบ และ ฟังก์ชันการใช้งานภายใน ที่สามารถให้ความสะดวกแก่ผู้ที่มาใช้บริการได้เป็นอย่างดี ทั้งส่วนที่

เอกสารนี้เป็นเอกสารที่สงวนไว้สำหรับการใช้งานเพื่อการศึกษาเท่านั้น ไม่อนุญาตให้นำไปใช้ประโยชน์ด้านการค้า ไม่ว่าจะกรณีใดๆ ทั้งสิ้น อีกทั้งห้ามมิให้คัดแปลงเนื้อหาและต้องอ้างอิงถึงเจ้าของเอกสารทุกครั้งที่มีการนำไปใช้

เป็นห้องประชุม สิ่งอำนวยความสะดวกด้านความบันเทิงต่างๆ สระว่ายน้ำ สปอร์ต คอมเพล็กซ์ ฟิตเนส และสปา ฯลฯ

1.2 เหตุผลในการเลือกโครงการ

1. เนื่องจากพัทธานับได้ว่าเป็นแหล่งท่องเที่ยวที่เพียบพร้อมไปด้วยสิ่งอำนวยความสะดวกด้านการท่องเที่ยวอย่างครบครัน นักท่องเที่ยวส่วนใหญ่จึงนิยมมาเที่ยวที่พัทธา เป็นส่วนดึงดูดให้นักท่องเที่ยวได้เข้ามาใช้บริการในโครงการ เป็นประโยชน์ทางด้านเศรษฐกิจอย่างมาก อีกทั้งการเดินทางมาที่นี้ยังใช้เวลาแค่ชั่วโมงกว่าๆ จากกรุงเทพฯ จึงทำให้พัทธากลายเป็นแหล่งท่องเที่ยวชั้นนำ ทำให้กิจการประกอบการโรงแรมมีการขยายตัวตามไปด้วย โดยจะสังเกตได้จากการลงทุนด้านโรงแรมอย่างคับคั่ง ในเขตพัทธา เพราะฉะนั้น การปรับปรุงจึงเป็นการสร้างภาพลักษณ์ที่ดี และสร้างจุดขายให้แก่โรงแรมอีกด้วย การออกแบบสถาปัตยกรรมภายในของโรงแรม จึงมีความจำเป็นอย่างยิ่ง เพื่อสร้างความเป็นเอกลักษณ์ของโครงการ และ ความพึงพอใจสูงสุดต่อกลุ่มเป้าหมาย

2. โครงการอยู่ในแหล่งที่การคมนาคมสะดวก ครอบคลุมการเดินทางที่ไม่ยาก จากถนนสายหลักกรุงเทพฯสู่ภาคตะวันออก เข้าไปยังโครงการต่อด้วยเส้นทางเลียบริมหาดที่มีรถวิ่งผ่าน การเดินทางสะดวกมีหลายทาง เช่น รถโดยสารประจำทาง รถสองแถว มอเตอร์ไซค์รับจ้าง รถยนต์ส่วนตัว ฯลฯ และลักษณะที่ตั้งของโครงการอยู่ติดชายหาดที่สวยงามของพัทธา นั่นคือ หาดจอมเทียน ซึ่งเป็นหาดที่นักท่องเที่ยวรู้จักและมาเที่ยวกันมากมาย ทำให้โครงการแห่งนี้เป็นที่ต้องการและเป็นทางเลือกที่น่าสนใจของหลายกลุ่มคน ดังนั้น โครงการจึงสมควรมีลักษณะทางสถาปัตยกรรมภายในที่โดดเด่น ทันสมัย เพื่อดึงดูดนักท่องเที่ยวให้เข้ามาพักผ่อน

3. เพื่อศึกษาการปรับปรุงงานสถาปัตยกรรมภายใน รวมไปถึงงานระบบ การจัดการโรงแรม พฤติกรรมต่างๆทั้งของผู้ใช้ และ ผู้ให้บริการ

4. เพื่อให้ผลงานทางด้านวิทยานิพนธ์นี้เป็นประโยชน์ต่อผู้ที่อยากศึกษา หรือ ผู้ประกอบการที่นำไปใช้ในการศึกษาค้นคว้าต่อไป

1.3 เหตุผลในการปรับปรุง

โรงแรม แกรนด์ จอมเทียน พาเลซ พัทธา เป็น โรงแรมระดับ 3 ดาว ซึ่งตั้งอยู่ที่จังหวัดชลบุรี ในเขตพัทธา ติดกับ หาดจอมเทียน ได้ทำการลงทุนปรับปรุงโรงแรมใหม่ โดยทำการปรับปรุงส่วนต่างๆภายในโรงแรม เช่น LOBBY ร้านอาหาร ห้องประชุม สปา และ ห้องพักกว่า 250 ห้อง เพื่อสร้างจุดขาย และ ภาพลักษณ์ที่ดี เนื่องจากในพัทธา เรื่องการท่องเที่ยวมีความเจริญเติบโตอย่างต่อเนื่อง มีนักท่องเที่ยวให้ความสนใจและใส่ใจกับงาน DESIGN ที่แปลกใหม่ ทันสมัย และ

เอกสารนี้เป็นเอกสารที่สงวนไว้สำหรับการใช้งานเพื่อการศึกษาเท่านั้น ไม่อนุญาตให้นำไปใช้ประโยชน์ด้านการค้า ไม่ว่าจะกรณีใดๆ ทั้งสิ้น อีกทั้งห้ามมิให้คัดแปลงเนื้อหาและต้องอ้างอิงถึงเจ้าของเอกสารทุกครั้งที่มีการนำไปใช้

สวยงามของโรงแรม นั้นเป็นประเด็นสำคัญประเด็นหนึ่ง ในการที่นักท่องเที่ยวจะเลือกโรงแรมที่พัก อีกทั้งการเจริญเติบโตของธุรกิจด้าน โรงแรมที่เพิ่มมากขึ้นอย่างมาก เกิดการแข่งขันอย่างดุเดือด โรงแรมแกรนด์ จอมเทียน พาเลซ พัทยา จึงเป็นหนึ่งใน โรงแรมที่จะต้องมีการปรับปรุงใหม่ เพื่อให้ทันสมัย จะได้ตอบสนองความต้องการของนักท่องเที่ยว และ นักธุรกิจ ที่มีจำนวนเพิ่มมากขึ้น

การปรับปรุงในด้านการตกแต่งภายใน จึงเป็นส่วนสำคัญในการดึงดูดนักท่องเที่ยว และ นักธุรกิจ และเพิ่มมาตรฐานโรงแรมให้มีความเป็นสากลมากขึ้น เนื่องจากโรงแรมนี้ได้เปิดให้บริการมา 18 ปีแล้ว สภาพโรงแรมจึงมีความทรุดโทรม เกิดปัญหาในด้านต่างๆ เช่น ด้านโครงสร้างงานระบบหรือ ในด้านการออกแบบตกแต่งภายใน จึงได้มีการเปลี่ยนให้มีความทันสมัย และ เหมาะสมมากขึ้น โดยเฉพาะส่วน LOBBY ที่ต้องการความทันสมัย และในส่วนของห้องจัดแสดง และ ห้องประชุมสัมมนา เพื่อรองรับลูกค้า นักธุรกิจ ซึ่งจากการปรับปรุงนี้มีส่วนช่วยในการสนับสนุน และ ส่งเสริมเศรษฐกิจในด้านการท่องเที่ยว และ ส่งเสริมภาพลักษณ์ที่ดีให้กับธุรกิจ โรงแรมของประเทศอีกด้วย

1.4 วัตถุประสงค์ของโครงการ

1. เพื่อให้โรงแรมยกระดับความเป็นสากล สร้างภาพลักษณ์ที่ดีให้แก่ธุรกิจการท่องเที่ยงของประเทศไทย
2. รองรับการแข่งขัน และการพัฒนาทางด้านเศรษฐกิจ
3. ส่งเสริมให้ประชาชนมีรายได้ และ อาชีพ
4. ตอบสนองความต้องการของประชาชน ในการให้ความสะดวกสบาย และบริการในด้านการส่งเสริมสุขภาพ
5. สร้างความสวยงาม และ ความเจริญก้าวหน้าให้กับสภาพแวดล้อมของบริเวณโดยรอบโครงการ
6. ก่อให้เกิดการลงทุน หรือ กิจการต่างๆ ที่มีประโยชน์ที่เกิดจากโครงการ สืบเนื่องต่อไป

1.5 ผลที่คาดว่าจะได้รับจากการทำวิทยานิพนธ์

1. ศึกษาเกี่ยวกับขั้นตอนการปรับปรุงงานสถาปัตยกรรมภายในของ โรงแรม

2. ศึกษาค้นคว้าและวิเคราะห์ด้านพฤติกรรมของผู้ให้บริการ และ ผู้รับบริการ นำมาเป็นข้อมูลในการปรับปรุงโรงแรม
3. เพื่อศึกษาระบบการทำงานในส่วนต่างๆของโรงแรม ในด้านความสัมพันธ์ เพื่อปรับปรุง หรือ เสนอแนะ นำมาเป็นข้อมูลในการทำงานออกแบต่อไป
4. ศึกษาโครงสร้างอาคาร งานระบบเดิมของอาคาร ถึงข้อจำกัด แล้วนำมาแก้ปัญหา และ ปรับปรุงให้มีประสิทธิภาพเหมาะแก่การใช้งานมากขึ้น
5. เป็นการสนับสนุนด้านการธุรกิจท่องเที่ยวด้านการ โรงแรม สร้างภาพลักษณ์ที่ดี ให้แก่การท่องเที่ยวของประเทศ

1.6 กลุ่มเป้าหมายของโครงการ

ฐานลูกค้าส่วนใหญ่เป็นชาวต่างชาติ ที่เป็นกลุ่มนักท่องเที่ยว ส่วนมากเป็นชาวต่างประเทศในแถบยุโรป และอเมริกา รวมไปถึงในแถบเอเชียด้วย และกลุ่มลูกค้านักธุรกิจ ประชุม สัมมนาเป็นกลุ่มคนไทย

1.7 วิธีการดำเนินการวิจัย

1. ศึกษารายละเอียดของโครงการ
 - ความเป็นมาของโครงการ
 - วัตถุประสงค์ของ โครงการ
 - เหตุผลในการเลือกทำโครงการ
 - ที่มาของปัญหาและแนวทางการแก้ปัญหา
 - สภาพแวดล้อมและอิทธิพลที่มีต่อโครงการ
2. ศึกษาวิเคราะห์พฤติกรรมผู้ใช้อาคาร
 - ลักษณะพื้นที่ใช้สอยในโครงการ
 - องค์ประกอบต่างๆในโครงการ
 - สายงานและการบริหารของหน่วยงานต่างๆในโครงการ
 - ความสัมพันธ์ส่วนต่างๆของอัตรากำลัง
 - ลักษณะ และพฤติกรรมของผู้ใช้โครงการ

เอกสารนี้เป็นเอกสารที่สงวนไว้สำหรับการใช้งานเพื่อการศึกษาเท่านั้น ไม่อนุญาตให้นำไปใช้ประโยชน์ด้านการค้า ไม่ว่าจะกรณีใดๆ ทั้งสิ้น อีกทั้งห้ามมิให้ตัดแปลงเนื้อหาและต้องอ้างอิงถึงเจ้าของเอกสารทุกครั้งที่มีการนำไปใช้

- ศึกษาพื้นที่ใช้สอยของแต่ละหน่วยงาน ขนาดสัดส่วนของเฟอร์นิเจอร์ ที่เหมาะสมในโครงการ
 - งานระบบและวัสดุอุปกรณ์ที่ใช้ในโครงการ
3. วิเคราะห์ข้อมูลและเปรียบเทียบโครงการลักษณะเดียวกันและใกล้เคียงเพื่อศึกษา
 4. รวบรวมข้อมูลเนื้อหาจัดแสดงโครงการ เพื่อศึกษาวิเคราะห์หาแนวทาง การออกแบบสถาปัตยกรรมภายในส่วนต่างๆ
 5. นำข้อมูลที่ได้จากการค้นคว้า สรุปผลการวิจัยเพื่อนำไปสู่การนำเสนองาน

1.8 ขอบเขตการศึกษาข้อมูล

1. ศึกษาหารายละเอียดความเป็นมาของโครงการ
 - ประวัติความเป็นมาของโครงการ
 - วัตถุประสงค์ของโครงการ
 - ที่ตั้งและสภาพแวดล้อมของโครงการ
 - สายงานและการบริหารของหน่วยงานต่างๆในโครงการ
2. ศึกษาข้อมูลพื้นฐานทั่วไปของโครงการ
 - ความสัมพันธ์ของส่วนต่างๆภายในอาคาร
 - ศึกษาพื้นที่ใช้สอยของแต่ละหน่วยงาน ขนาดสัดส่วนของเฟอร์นิเจอร์ ที่เหมาะสมในโครงการ
 - งานระบบและวัสดุอุปกรณ์ที่ใช้ในโครงการ
3. วิเคราะห์เปรียบเทียบโครงการที่มีลักษณะใกล้เคียงกัน
4. การศึกษาวิเคราะห์โครงการ
5. ศึกษางานระบบต่างๆในตัวอาคาร

1.9 ขอบข่ายของโครงการ

1.ที่จอดรถ

-ด้านหน้าโรงแรม

700 ตรม.

-ด้านหลังโรงแรม

700ตรม.

เอกสารนี้เป็นเอกสารที่สงวนไว้สำหรับการใช้งานเพื่อการศึกษาเท่านั้น ไม่อนุญาตให้นำไปใช้ประโยชน์ด้านการค้า ไม่ว่าจะกรณีใดๆ ทั้งสิ้น อีกทั้งห้ามมิให้ตัดแปลงเนื้อหาและต้องอ้างอิงถึงเจ้าของเอกสารทุกครั้งที่มีการนำไปใช้

2.ตัวอาคาร

ชั้น1

-Hall	105.6 ตรม.
-Reception	33.29 ตรม.
-Lobby	79 ตรม.
-COFFEE SHOP	108 ตรม.
-All Day Dining	288.89 ตรม.
-พื้นที่ครัว	75.6 ตรม.
-พื้นที่ส่วนบริการอินเทอร์เน็ต	19 ตรม.
-ห้องน้ำ	262.4 ตรม.
-ร้านค้าที่โรงแรมมิไวให้เช่า	328.8 ตรม.

ชั้น2

-OFFICE	189.4 ตรม.
-ร้านอาหารของพนักงาน	98 ตรม.
-ร้านอาหารของแขก	364 ตรม.

ชั้น3

- Hall	257 ตรม.
- ห้องสัมมนา	377 ตรม.
-ห้องประชุม	115.5 ตรม.

ชั้น4

-สระว่ายน้ำ	252 ตรม.
-------------	----------

ชั้น5-12และชั้น14

-ห้องพัก แบบที่1	32.8 ตรม.
-ห้องพัก แบบที่2	25.1 ตรม.
-ห้องพัก แบบที่3	65.6 ตรม.

3.ทางเดิน

1752 ตรม.

4.บาร์เปิดเหลี่ยมด้านนอก

500 ตรม.

เอกสารนี้เป็นเอกสารที่สงวนไว้สำหรับการใช้งานเพื่อการศึกษาเท่านั้น ไม่อนุญาตให้นำไปใช้ประโยชน์ด้านการค้า
ไม่ว่ากรณีใดๆ ทั้งสิ้น อีกทั้งห้ามมิให้ตัดแปลงเนื้อหาและต้องอ้างอิงถึงเจ้าของเอกสารทุกครั้งที่มีการนำไปใช้

5.พื้นที่ที่ให้คนเช่า	260 ตรม.
6.ร้านอาหารด้านนอกอาคาร	900ตรม.
7.สระว่ายน้ำ	1800 ตรม.
8.หอพักพนักงาน	1104 ตรม.
9.ห้องซักผ้า และส่วนเก็บของทำความสะอาด	96 ตรม.
10.ห้องงานระบบ	100 ตรม.
11.สนามหญ้า	1250 ตรม.
12.สปา และ นวดตัว	30 ตรม.
13.อาคารที่พักอีก1หลัง (จะอยู่ติดกับบ้านของเจ้าของบ้าน)	1400 ตรม.
14.บ้านพักเป็นหลัง	700 ตรม.
พื้นที่รวม	14111.9 ตรม.

ขอบเขตของโครงการ

1.ที่จอดรถ	1200 ตรม.
2.ส่วนต้อนรับ	
- โถงต้อนรับ	100 ตรม.
- RECEPTION	30 ตรม.
- LOBBY	100 ตรม.
3.ส่วนบริการ อาหารและเครื่องดื่ม	
- COFFEE SHOP	100 ตรม.
- ALL DAY DINING	250 ตรม.
- SEAFOOD RESTAURANT	150 ตรม.
- INTERNATIONAL RESTAURANT	150 ตรม.

เอกสารนี้เป็นเอกสารที่สงวนไว้สำหรับการใช้งานเพื่อการศึกษาเท่านั้น ไม่อนุญาตให้นำไปใช้ประโยชน์ด้านการค้า
ไม่ว่ากรณีใดๆ ทั้งสิ้น อีกทั้งห้ามมิให้ตัดแปลงเนื้อหาและต้องอ้างอิงถึงเจ้าของเอกสารทุกครั้งที่มีการนำไปใช้

4. ส่วนที่พัก

- ห้องพัก TYP 1	33 ตรม.
- ห้องพัก TYP 2	25 ตรม.
- ห้องพัก TYP 3	65 ตรม.
- บังกะโล 5 หลัง	300 ตรม.

5. ส่วนบันเทิงต่างๆ

- BAR	300 ตรม.
- SWIMMING POOL	1200 ตรม.

6. นันทนาการต่างๆ

- ห้องประชุม	150 ตรม.
- ห้องสัมมนา	300 ตรม.

7. FUNCTION เสริม

- SPA	150 ตรม.
- นวด	150 ตรม.
- BEAUTY CLUB	160 ตรม.

8. ร้านขายของต่างๆ

200 ตรม.

9. SERVICE

180 ตรม.

พื้นที่รวม

5243 ตรม.

บทที่ 2

การศึกษาข้อมูลพื้นฐาน

2.1 นโยบาย และพัฒนาการท่องเที่ยวของประเทศไทย

รัฐบาลโดยคณะกรรมการพัฒนาเศรษฐกิจ และสังคมแห่งชาติได้กำหนดให้อุตสาหกรรมการท่องเที่ยวเป็นเครื่องมือสำคัญประการหนึ่งในการช่วยพัฒนาเศรษฐกิจ และสังคมแห่งประเทศไทยโดยกำหนดกรอบเป้าหมายในการบริหารอุตสาหกรรมการท่องเที่ยวตลอดระยะเวลา 5 ปี ของแผนพัฒนาเศรษฐกิจ และสังคมแห่งชาติฉบับที่ 8-9 ว่าจะต้องดำเนินการส่งเสริมเชิญชวนให้นักท่องเที่ยวชาวต่างประเทศเดินทางเข้ามาเพิ่มขึ้นไม่ต่ำกว่าร้อยละ 15 ต่อปี และส่งเสริมให้คนไทยเดินทางเที่ยวภายในประเทศเพิ่มขึ้นไม่ต่ำกว่าร้อยละ 3 ต่อปี

จากกรอบเป้าหมายดังกล่าว การท่องเที่ยวแห่งประเทศไทยได้พิจารณากำหนดให้มีแผนงานบริหารอุตสาหกรรมการท่องเที่ยว ตามกรอบระยะเวลาของแผนพัฒนาฯ ฉบับที่ 8-9 และแผนงานระยะสั้นตามรอบปีงบประมาณ และเพื่อให้มีการเตรียมการล่วงหน้ากับภาวะการณ์ตลาดอันเป็นประโยชน์ต่อธุรกิจท่องเที่ยวประจำปี 2545-2548 โดยมีสาระสำคัญทั้งในด้านการบริหารองค์กรที่รับผิดชอบต่ออุตสาหกรรมการท่องเที่ยว และการตลาดท่องเที่ยว โดยเฉพาะแนวคิดในการรณรงค์ส่งเสริมอุตสาหกรรมการท่องเที่ยวจึงได้มีการส่งเสริมการท่องเที่ยวในปี 2546 ททท. จัดให้เป็นปีของ UNSEEN IN THAILAND ท่องเที่ยวเมืองไทยในมุมมองที่คุณไม่เคยเห็นและคาดหวังว่าจะเกิดกระแสการท่องเที่ยวอย่างล้นหลาม เข้าไปในแหล่งท่องเที่ยวต่าง ๆ ซึ่งอาจก่อผลกระทบ ทั้งทางตรงและทางอ้อมต่อวิถีชีวิต ชุมชนและสถานที่ท่องเที่ยวอย่างเข้าใจและ รู้จักใช้สถานที่เที่ยวอย่างถูกต้องเพื่อให้ลูกหลานได้มี โอกาสเห็นถึง ความงดงามของประเทศไทย เหมือนที่ท่านเคยสัมผัส

นโยบายด้านการพัฒนาการท่องเที่ยว

1. ส่งเสริมการอนุรักษ์ ฟื้นฟูศิลปวัฒนธรรม และทรัพยากรการท่องเที่ยวควบคู่กับสิ่งแวดล้อมโดยคำนึงถึงคุณภาพของการพัฒนาการท่องเที่ยวแบบยั่งยืนเพื่อให้สามารถรองรับการขยายตัวของนักท่องเที่ยวในระยะยาว และคงไว้ซึ่งความเป็นเอกลักษณ์ และมรดกของชาติสืบไป
2. สนับสนุนการพัฒนาปัจจัยการให้บริการอำนวยความสะดวกแก่ท่องเที่ยวให้สอดคล้องกับความสำเร็จก้าวหน้าทางเทคโนโลยี โดยเฉพาะระบบการให้บริการข้อมูลข่าวสารด้วยโครงข่ายคอมพิวเตอร์ทั้งภายใน และภายนอกประเทศ

เอกสารนี้เป็นเอกสารที่สงวนไว้สำหรับการใช้งานเพื่อการศึกษาเท่านั้น ไม่อนุญาตให้นำไปใช้ประโยชน์ด้านการค้าไม่ว่ากรณีใดๆ ทั้งสิ้น อีกทั้งห้ามมิให้ตัดแปลงเนื้อหาและต้องอ้างอิงถึงเจ้าของเอกสารทุกครั้งที่มีการนำไปใช้

3. ส่งเสริมการท่องเที่ยวในมิติใหม่ มุมมองใหม่ จะมุ่งเน้นเรื่องความเข้าใจในพื้นที่ที่ไปเยี่ยมชม ดังนั้น การสื่อความหมายให้ความรู้ในแหล่งท่องเที่ยว จึงเป็นเรื่องที่มีความสำคัญและมีความจำเป็น เพราะก่อให้เกิดคุณค่าในการท่องเที่ยว คือนอกจากจะรู้และเข้าใจในพื้นที่ที่ตนไปเยี่ยมชมแล้ว จะเกิดความตระหนัก รัก และหวงแหนในแหล่งท่องเที่ยวนั้น ๆ
4. ส่งเสริมความร่วมมือกับประเทศเพื่อนบ้านทั้งในด้านการพัฒนาและส่งเสริมการตลาดท่องเที่ยว รวมทั้งพัฒนาระบบเครือข่ายการคมนาคมขนส่ง และสิ่งอำนวยความสะดวกเกี่ยวกับการบริการท่องเที่ยวต่าง ๆ เพื่อพัฒนาประเทศไทยให้เป็นศูนย์กลางการท่องเที่ยวของภูมิภาคนี้
5. ส่งเสริมการผลิตบุคลากรในอุตสาหกรรมท่องเที่ยวให้มีปริมาณสอดคล้องกับความต้องการของตลาด มีคุณภาพได้มาตรฐานในระดับนานาชาติ เพื่อรองรับนโยบายเปิดตลาดเสรีด้านการค้าบริการ ตลอดจนสนับสนุนให้บุคลากรชาวไทยมีงานทำในด้านอุตสาหกรรมท่องเที่ยวเพิ่มมากขึ้น
6. กำกับดูแลให้นักท่องเที่ยว และผู้ประกอบการธุรกิจในด้านอุตสาหกรรมการท่องเที่ยวได้รับความคุ้มครองตาม พ.ร.บ.ธุรกิจนำเที่ยว มัคคุเทศก์ พ.ศ.2535 รวมทั้งผลักดันให้มีการกวดขันให้มาตรฐานต่าง ๆ ในการให้ความคุ้มครองรักษาความปลอดภัยแก่นักท่องเที่ยวอย่างจริงจังสืบไป
7. ส่งเสริมให้นักท่องเที่ยวมีบทบาทสำคัญในการช่วยพัฒนาคุณภาพชีวิตของประชาชน และส่งผลดีต่อการพัฒนาสังคมทั้งในระดับครอบครัว ชุมชน และสังคมส่วนรวมของประเทศสืบไป
8. ส่งเสริมเชิญชวนให้นักท่องเที่ยวชาวต่างประเทศที่มีคุณภาพเดินทางเข้ามาท่องเที่ยวภายในประเทศเพิ่มมากขึ้น พักอยู่นานวัน ใช้จ่ายเพิ่มมากยิ่งขึ้นและเดินทางกระจายไปทั่วทุกภูมิภาค โดยคำนึงถึงความสามารถหรือข้อจำกัดในการรองรับของแต่ละแห่ง
9. สร้างค่านิยมให้ชาวไทยเพิ่มการท่องเที่ยวและใช้จ่ายให้สอยภายในประเทศกระจายไปทั่วภูมิภาคตลอดปี เพื่อเพิ่มดุลการท่องเที่ยงให้มีมากขึ้น และเป็นการกระจายความเจริญไปสู่ท้องถิ่นอันเป็นผลดีต่อการพัฒนาเศรษฐกิจโดยรวมของประเทศ
10. พิจารณาประกอบธุรกิจการท่องเที่ยวเท่าที่จำเป็นและเหมาะสมในลักษณะของการลงทุน ร่วมทุน หรือให้การส่งเสริมลักษณะการลงทุนเพื่อประโยชน์โดยส่วนรวมของชาติและองค์กร
ที่มา: (การท่องเที่ยวแห่งประเทศไทย : นโยบายส่งเสริมการท่องเที่ยว)

นโยบายการตลาดการท่องเที่ยว

1. ส่งเสริมภาพลักษณ์ประเทศไทย ให้เป็นสถานที่ท่องเที่ยวที่มีคุณภาพ ปลอดภัย และมีความหลากหลาย ในสิ่งที่น่าสนใจทางการท่องเที่ยว สำหรับการท่องเที่ยว ทั้งชาวไทย และชาวต่างประเทศ
2. เร่งส่งเสริมการท่องเที่ยวเพื่อให้เป็นเครื่องมือในการแก้ปัญหาเศรษฐกิจโดยรวมขอ

เอกสารนี้เป็นเอกสารที่สงวนไว้สำหรับการใช้งานเพื่อการศึกษาเท่านั้น ไม่อนุญาตให้นำไปใช้ประโยชน์ด้านการค้าไม่ว่ากรณีใดๆ ทั้งสิ้น อีกทั้งห้ามมิให้ตัดแปลงเนื้อหาและต้องอ้างอิงถึงเจ้าของเอกสารทุกครั้งที่มีการนำไปใช้

ประเทศโดยนักท่องเที่ยวต่างชาติที่มีคุณภาพเดินทางมาประเทศไทยอยู่พักนานวัน และใช้จ่ายมากขึ้น รวมทั้งให้คนไทยเดินทางท่องเที่ยวในประเทศกระจายไปทั่วทุกภูมิภาค และมีการท่องเที่ยวตลอดทั้งปี

3. ส่งเสริมความร่วมมือด้านการท่องเที่ยวกับประเทศกลุ่มอาเซียน กลุ่มเอเชียตะวันออกกลุ่มอนุภูมิภาคแม่น้ำโขง (ไทย ลาว กัมพูชา เวียดนาม พม่า และ จีนตอนใต้) กลุ่มเขตเศรษฐกิจสามฝ่าย (ไทย อินโดนีเซีย และมาเลเซีย) กลุ่มอนุทวีป (บังกลาเทศ อินเดีย ศรีลังกาและไทย) เพื่อพัฒนาให้ประเทศไทยเป็นศูนย์กลางการท่องเที่ยวของภูมิภาคเอเชีย และแปซิฟิก

วัตถุประสงค์

1. เพื่อรักษาอัตราการขยายตัวของอุตสาหกรรมการท่องเที่ยวไว้ในระดับสูงอย่างต่อเนื่องโดยให้ความสำคัญกับการเพิ่มจำนวนของนักท่องเที่ยวและเพิ่มการ ใช้จ่ายเงินตราต่างประเทศ
2. เพื่อก่อให้เกิดความร่วมมือในการอนุรักษ์ ฟื้นฟู และพัฒนาทรัพยากรการท่องเที่ยวและสิ่งแวดล้อมโดยมีผลกระทบต่อสิ่งแวดล้อมน้อยที่สุด
3. พัฒนาแหล่งท่องเที่ยวและพัฒนาด้านบริการให้สามารถแข่งขันได้
4. เพื่อให้การท่องเที่ยวเป็นสื่อในการสร้างความภูมิใจในความเป็นไทย
5. เพื่อกระจายรายได้และการจ้างงานทางการท่องเที่ยวออกสู่ภูมิภาคมากขึ้น

เป้าหมาย

เพื่อนำไปสู่การพัฒนาทั้งในเชิงปริมาณ คุณภาพ จึงกำหนดเป้าหมายการท่องเที่ยวในระยะแผนพัฒนาการท่องเที่ยวในระยะแผนพัฒนาการท่องเที่ยว ฉบับที่ 8 ทำให้ “คน” เป็นจุดมุ่งหมายหลักในการพัฒนาประเทศ

โดยให้ประชากรมีส่วนร่วมในการพัฒนาการท่องเที่ยวในระดับ ทั้งด้านการวางแผนและการจัดการทรัพยากรการท่องเที่ยวอย่างเป็นระบบและเกิดทางด้านเศรษฐกิจ สังคม การเมืองและสิ่งแวดล้อมโดยรวม จึงกำหนดเป้าหมายดังนี้

1. ทำรายได้เป็นเงินตราต่างประเทศให้ขยายตัวโดยเฉลี่ยไม่ต่ำกว่าร้อยละ 14 ต่อปี ในระยะ 5 ปีของแผนพัฒนา
2. เพิ่มจำนวนนักท่องเที่ยวระหว่างประเทศให้ขยายตัวโดยเฉลี่ยไม่ต่ำกว่าร้อยละ 6 ต่อปีในระยะ 5 ปีของแผนพัฒนาฯ
3. เพิ่มจำนวนชาวไทยให้เดินทางท่องเที่ยวภายในประเทศให้ขยายตัวโดยเฉลี่ย ไม่ต่ำกว่าร้อยละ 2 ต่อปี ในระยะ 5 ปีของแผนพัฒนา

เอกสารนี้เป็นเอกสารที่สงวนไว้สำหรับการใช้งานเพื่อการศึกษาเท่านั้น ไม่อนุญาตให้นำไปใช้ประโยชน์ด้านการค้า ไม่ว่าจะกรณีใดๆ ทั้งสิ้น อีกทั้งห้ามมิให้ตัดแปลงเนื้อหาและต้องอ้างอิงถึงเจ้าของเอกสารทุกครั้งที่มีการนำไปใช้

ตารางที่ 2.1 สถิตินักท่องเที่ยวระหว่างประเทศที่เดินทางมายังประเทศไทย ปี 2545

ภูมิภาค	จำนวนนักท่องเที่ยว	อัตราการเปลี่ยนแปลงจากปีที่ ผ่านมา (ร้อยละ)
เอเชียตะวันออก	4,540,517	5.50
ยุโรป	1,663,545	8.71
อเมริกา	459,018	9.10
เอเชียใต้	254,725	1.64
โอเชียเนีย	322,080	15.70
ตะวันออกกลาง	189,486	23.08
แอฟริกา	67,347	16.68

ที่มา: รายงานประจำปีสำนักสถิติแห่งชาติ สำนักนายกรัฐมนตร

กลยุทธ์การพัฒนาการท่องเที่ยว

1. สำรวจวางแผนและกำหนดมาตรการในการพัฒนาแหล่งท่องเที่ยว
2. จัดระบบข้อมูลติดตามสภาพของทรัพยากรท่องเที่ยวรวมทั้งงบประมาณฟื้นฟู และพัฒนาแหล่งท่องเที่ยวต่าง ๆ
3. กระจายงานพัฒนาการท่องเที่ยวในส่วนที่สามารถเลี้ยงตัวได้ และไม่เป็นการงบประมาณ ให้เข้าสู่ภาคเอกชนโดยเฉพาะด้านการตลาดและการฝึกอบรมกระจายงานในส่วนที่ต้องการความรู้ความเชี่ยวชาญพิเศษ และงานในส่วนที่ต้องการข้อมูลเฉพาะ
4. ระดมกำลังความคิด ความสามารถของสถาบันการศึกษา ชมรมท้องถิ่น ตลอดจนชุมชนในการเฝ้าระวังอนุรักษ์ พัฒนาและฟื้นฟูทรัพยากรท่องเที่ยวตามศักยภาพของแต่ละท้องถิ่น
5. พัฒนาบุคลากรในอุตสาหกรรมท่องเที่ยวอย่างต่อเนื่อง ส่งเสริมการศึกษาและพัฒนาการท่องเที่ยวให้เป็นระบบและเกิดความคิดริเริ่มใหม่ ๆ มีนวัตกรรม (Innovation) ด้านการบริหารและการบริการท่องเที่ยว ตลอดจนปลูกจิตสำนึกของบุคลากรท่องเที่ยวให้มีความรับผิดชอบต่อส่วนรวม และมีความภาคภูมิใจที่ได้บริการคนไทยด้วยกัน
6. ส่งเสริมการพัฒนาบุคลากรในท้องถิ่น ให้มีความรู้เกี่ยวกับภูมิสถาปัตยกรรม การวางแผนพัฒนาแหล่งท่องเที่ยวที่ก่อให้เกิดความกลมกลืนกับภูมิทัศน์และศิลปวัฒนธรรมในท้องถิ่น
7. หนุนรงค์ให้นักท่องเที่ยวมีความรู้ความเข้าใจการท่องเที่ยวเชิงอนุรักษ์ และให้ธุรกิจท่องเที่ยวพัฒนาการท่องเที่ยวเชิงอนุรักษ์อย่างถูกต้อง

เอกสารนี้เป็นเอกสารที่สงวนไว้สำหรับการใช้งานเพื่อการศึกษาเท่านั้น ไม่อนุญาตให้นำไปใช้ประโยชน์ด้านการค้าไม่ว่ากรณีใดๆ ทั้งสิ้น อีกทั้งห้ามมิให้ตัดแปลงเนื้อหาและต้องอ้างอิงถึงเจ้าของเอกสารทุกครั้งที่มีการนำไปใช้

8. ให้ความสนับสนุนและอำนวยความสะดวกแก่เอกชนไทยที่เข้าไปปรับปรุงการ คมนาคมทางบก ในประเทศเพื่อนบ้าน ในช่วงที่ต่อจากชายแดนไทย
9. ส่งเสริมให้ไทยเป็นศูนย์กลางการฝึกอบรมบุคลากรด้านการท่องเที่ยว ภัตตาคาร และโรงแรม เอเชีย โดยการพัฒนาหลักสูตรในภาษาสากลร่วมกับสถาบันที่มี ชื่อเสียงในต่างประเทศ

2.2 ข้อมูลและสภาพทั่วไปของจังหวัดชลบุรี

ประวัติ

จังหวัดชลบุรี ตั้งอยู่ในดินแดนที่เคยมีความสำคัญมาตั้งแต่สมัยก่อนประวัติศาสตร์ และอยู่ในเส้นทางเดินเรือที่สำคัญมาตั้งแต่อดีตกาล โดยที่มีทำเลที่ตั้งซึ่งมีความเหมาะสมทั้งด้านภูมิศาสตร์ เศรษฐกิจการเมืองการปกครอง และสังคม ชลบุรีจึงมีความสำคัญมาตั้งแต่สมัย โบราณในฐานะที่เป็นศูนย์กลางทางสังคมของภูมิภาคนี้ ชลบุรีจัดว่าเป็นเมืองที่มีความเจริญรุ่งเรืองมาแต่โบราณกาล ดังหลักฐานทั้งทาง โบราณคดีและประวัติศาสตร์เท่าที่มีอยู่ ในปัจจุบันชลบุรีได้รับการพัฒนาขึ้นเป็นลำดับจนกลายเป็นเมืองศูนย์กลางทางด้านอุตสาหกรรมของประเทศ ชลบุรีเป็นดินแดนที่มีความอุดมสมบูรณ์ในด้านทรัพยากรธรรมชาติ อีกทั้งมีทำเลที่ตั้งที่มีความเหมาะสมด้วยประการทั้งปวง จึงได้รับการพัฒนาให้เป็นเมืองหลักในการกระทำความเจริญไปยังจังหวัดต่าง ๆ ในบริเวณใกล้เคียง และเป็นศูนย์กลางของ โครงการพัฒนาพื้นที่ชายฝั่งทะเลตะวันออก นอกจากนั้นชลบุรียังมีทรัพยากรการท่องเที่ยวที่หลากหลายให้มีชื่อเสียงเป็นที่รู้จักคุ้นเคยของบรรดานักท่องเที่ยวทั้งชาวไทยและชาวต่างประเทศ

นอกจากนี้การพัฒนาทางเศรษฐกิจของประเทศในระยะเวลาที่ผ่านมาทำให้จังหวัดชลบุรีมีความสำคัญมากยิ่งขึ้น ทั้งนี้เพราะทำเลที่ตั้งและสภาพภูมิศาสตร์ของชลบุรีที่เปรียบเสมือนประตูเชื่อมต่อระหว่างภูมิภาคออกสู่นานาชาติ ทำให้ปัจจุบันชลบุรีเป็นศูนย์กลางการขนส่งที่สำคัญที่ช่วยเชื่อมต่อระหว่างภูมิภาคออกสู่นานาชาติ นอกจากนี้ยังมีความพร้อมในด้านทรัพยากรที่จะช่วยพัฒนาธุรกิจในทุกๆ ด้าน ทั้งด้านเกษตร อุตสาหกรรม การบริการและการท่องเที่ยวทำให้จังหวัดชลบุรีมีพัฒนาการไปตามความเปลี่ยนแปลงทางเศรษฐกิจและสังคมที่สอดคล้องกับสภาพแวดล้อมของตนอย่างแท้จริง การศึกษาถึงสภาพภูมิศาสตร์และสิ่งแวดล้อมจึงเป็นเรื่องสำคัญในการทำความเข้าใจสภาพสังคม วัฒนธรรมและประเพณีของชาวชลบุรี



ภาพที่ 2.1 ตราสัญลักษณ์ จังหวัดชลบุรี

จังหวัดชลบุรีมีตราประจำจังหวัดเป็นรูปภูเขาอยู่ริมทะเล ซึ่งหมายถึงเขาสามมุก เขาแห่งนี้มีศาลเจ้าซึ่งชาวเมืองเชื่อว่าเป็นสิ่งสถิตของเจ้าแม่ผู้ศักดิ์สิทธิ์ และนับถือกันว่าสามารถคุ้มครองให้คนรอดพ้นจากอันตรายต่างๆ ในการประกอบอาชีพประมง ซึ่งเป็นหลักของชาวเมืองมาตั้งแต่โบราณ

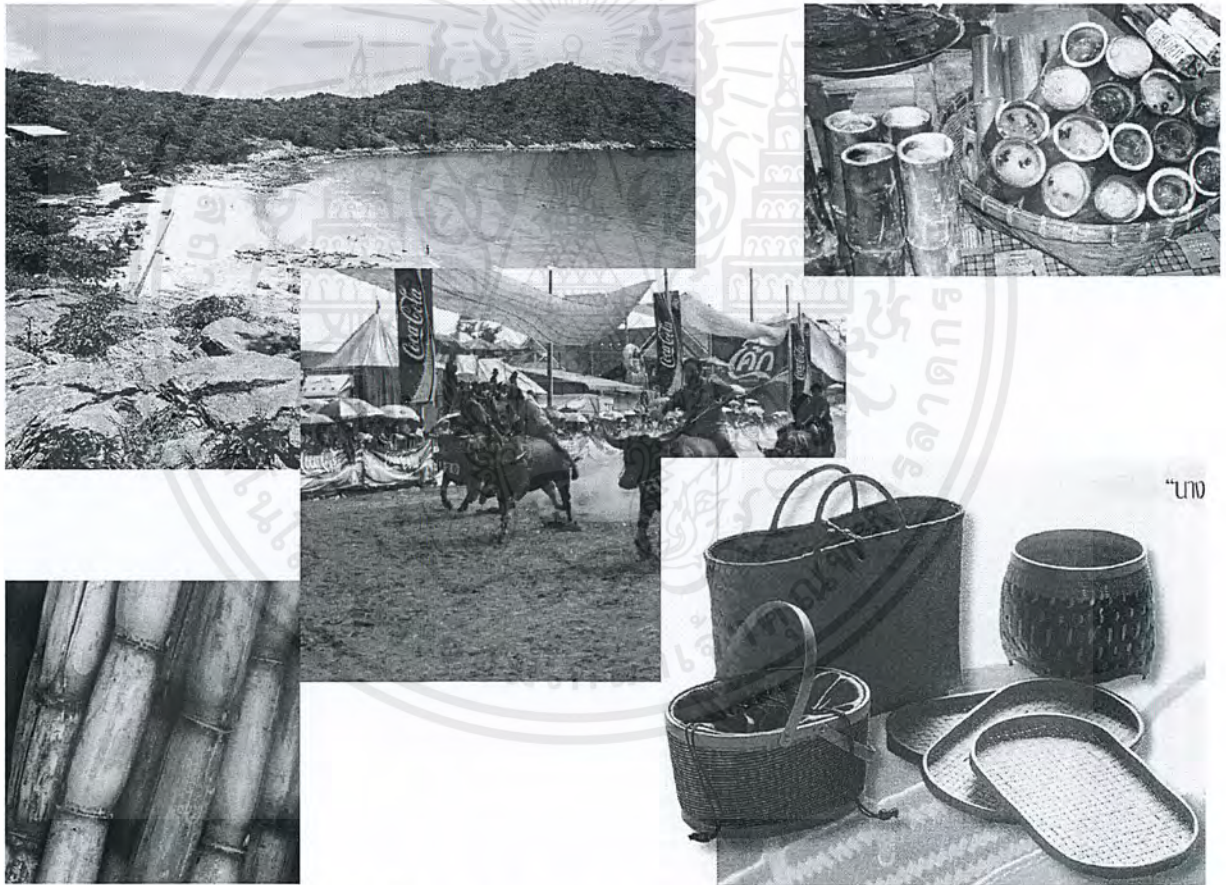

ภาพที่ 2.2 คำขวัญประจำจังหวัดชลบุรี

คำขวัญประจำจังหวัดชลบุรีว่า “ทะเลงาม ข้าวหลามอร่อย อ้อยหวาน จักสานดี ประเพณีวิ่งควาย” ซึ่งช่วยสะท้อนให้เรา รู้จักและมองเห็นภาพของจังหวัดในแง่ต่างๆ ได้มาก ดินแดนแห่งบูรพานี้มีส่วนอื่นที่ควรค่าแก่การศึกษาและน่าทึ่งอีกมาก เกินคำคล้องจองกะทัดรัดข้างต้นจะพรรณนาให้ครบถ้วนได้

เอกสารนี้เป็นเอกสารที่สงวนไว้สำหรับการใช้งานเพื่อการศึกษาเท่านั้น ไม่อนุญาตให้นำไปใช้ประโยชน์ด้านการค้า ไม่ว่าจะกรณีใดๆ ทั้งสิ้น อีกทั้งห้ามมิให้ตัดแปลงเนื้อหาและต้องอ้างอิงถึงเจ้าของเอกสารทุกครั้งที่มีการนำไปใช้

สภาพโดยทั่วไปของจังหวัดชลบุรี

ชลบุรีเป็นจังหวัดที่ตั้งอยู่ในภาคตะวันออกของประเทศ อยู่ระหว่างละติจูดที่ 12 องศา 30 ลิปดาเหนือ ถึง 13 องศา 45 ลิปดาเหนือ และลองจิจูดที่ 100 องศา 45 ลิปดาตะวันออก ถึง 101 องศา 45 ลิปดาตะวันออก อยู่ห่างจากกรุงเทพมหานครตามเส้นทางหลวงแผ่นดินหมายเลข 3 (ถนนสุขุมวิท) ประมาณ 65 กิโลเมตร มีชายฝั่งทะเลยาวตลอดด้านตะวันตกตั้งแต่เหนือจรดใต้ความยาวถึง 156.63 กิโลเมตร จังหวัดชลบุรีมีพื้นที่เป็นรูปสามเหลี่ยมชายธง คือ ด้านบนกว้างยื่นไปทางตะวันออกเฉียงเหนือจรดอำเภอเมือง อำเภอสัตหีบ และอำเภอศรีราชา ส่วนทางด้านล่างยาวแคบขนานไปกับชายฝั่งตั้งแต่อำเภอเมือง อำเภอศรีราชา อำเภอบางละมุง และอำเภอสัตหีบซึ่งมีความยาวประมาณ 156 กิโลเมตรลักษณะชายฝั่งมีรูปร่างเป็นอ่าวโค้งคล้ายครึ่งวงกลมจำนวน 4 อ่าว ชลบุรีมีพื้นที่จังหวัด 2,726,875 ไร่ หรือเท่ากับ 4,363 ตารางกิโลเมตร มีขนาดใหญ่เป็นอันดับที่ 5 ของภาคตะวันออกชลบุรีมีอาณาเขตติดต่อกับพื้นที่ใกล้เคียง ดังนี้



ภาพที่ 2.3 แผนที่จังหวัดชลบุรี

เอกสารนี้เป็นเอกสารที่สงวนไว้สำหรับการใช้งานเพื่อการศึกษาเท่านั้น ไม่อนุญาตให้นำไปใช้ประโยชน์ด้านการค้า ไม่ว่าจะกรณีใดๆ ทั้งสิ้น อีกทั้งห้ามมิให้ตัดแปลงเนื้อหาและต้องอ้างอิงถึงเจ้าของเอกสารทุกครั้งที่มีการนำไปใช้

อาณาเขตทิศเหนือติดต่อกับ	อำเภอบางปะกง อำเภอบ้านโพธิ์ อำเภอแปลงยาว จังหวัดฉะเชิงเทรา
อาณาเขตทิศใต้ติดต่อกับ	อำเภอบ้านฉาง อำเภอเมืองระยอง กิ่งอำเภอวังจันทร์ อำเภอแกลง อำเภอค่าย และอำเภอปลวกแดง จังหวัด ระยอง
อาณาเขตทิศตะวันออกติดต่อกับ	อำเภอสนามชัยเขต จังหวัดฉะเชิงเทรา อำเภอท่าใหม่ จังหวัดจันทบุรี และกิ่งอำเภอวังจันทร์ อำเภอแกลง จังหวัดระยอง
อาณาเขตทิศตะวันตกติดต่อกับ	ชายฝั่งทะเลตะวันออกของอ่าวไทย

สภาพภูมิประเทศ

จังหวัดชลบุรีมีสภาพภูมิประเทศที่แบ่งเป็นลักษณะต่างๆ ได้ดังนี้

- ❖ **ที่ราบลูกคลื่นและเนินเขา** มีพื้นที่คิดเป็นร้อยละ 63.84 ของพื้นที่จังหวัด พื้นที่ลูกคลื่น สอนลาดอยู่ทางด้านตะวันออกของจังหวัดในเขตอำเภอบ้านบึง อำเภอพนัสนิคม อำเภอหนองใหญ่ อำเภอศรีราชา อำเภอบางละมุง อำเภอสัตหีบ และอำเภอบ่อทอง เป็นบริเวณที่ติดต่อกับชายฝั่งทะเล และที่ราบลุ่มแม่น้ำ พื้นที่ในเขตนี้มีลักษณะสูงๆ ต่ำๆ คล้ายลูกคลื่นหรือลูกกระนาบ มีลักษณะเป็น เนินเขาเตี้ยๆ สลับกับ โดยมีความสูงจากระดับน้ำทะเลประมาณ 50-100 เมตร ซึ่งเป็นพื้นที่ที่มีอยู่มาก พื้นที่โดยทั่วไปใช้ปลูกมันสำปะหลัง การเพาะปลูกขาดการอนุรักษ์ดิน ทำให้บริเวณนี้มีการกัดเซาะอย่างรุนแรง โดยเฉพาะตามเส้นทางสาย 331 เขตอำเภอบางละมุง มีการกัดเซาะเป็นร่องลึก และมีขนาดใหญ่ขึ้นตามรอยแตกของพื้นที่หินแกรนิตตามเนินต่างๆ
- ❖ **ที่ราบชายฝั่งทะเล** ตั้งแต่ปากแม่น้ำบางปะกงถึงอำเภอสัตหีบประกอบด้วยที่ราบแคบๆ ชายฝั่งทะเล มีภูเขาลูกเล็กๆ สลับเป็นบางตอน ลักษณะชายฝั่งเป็นหาดโคลนในเขตอำเภอเมืองเกิดจากการพัดพามาทับถมของลำน้ำบางปะกง มีโคลนทับถมติดต่อกันไปในทะเลประมาณ 2 กิโลเมตร บริเวณก้นอ่าวเป็นที่ตั้งของจังหวัดชลบุรี ปลายสุดของอ่าวมีภูมิประเทศเป็นแหลมได้แก่แหลมสามมุขและแหลมแท่น ระหว่างแหลมทั้ง 2 มีลักษณะเป็นอ่าวตื้น มีการทับถมของตะกอนทรายกว้าง 500 เมตร อันเป็นที่ตั้งของชายหาดบางแสนระหว่างแหลมฉิ่งกับแหลมสามมุข มีอ่าวเล็กๆ โกลีแหลมฉิ่งคือ อ่าวไผ่และอ่าวอุดม ในเขตอำเภอศรีราชาชายฝั่งทะเลช่วงนี้ มีภูเขาติดชายฝั่งทะเลไม่มีตะกอน ท้องทะเลลึกจากชายชายฝั่ง 1.5 เมตร และห่างฝั่ง 2 กิโลเมตร ท้องทะเลมีความลึกถึง 20 เมตร ชายฝั่งทะเลบริเวณนี้มีความเหมาะสมสำหรับการก่อสร้างท่าเรือน้ำลึกแหลมฉิ่ง

เอกสารนี้เป็นเอกสารที่สงวนไว้สำหรับการใช้งานเพื่อการศึกษาเท่านั้น ไม่อนุญาตให้นำไปใช้ประโยชน์ด้านการค้า ไม่ว่าจะกรณีใดๆ ทั้งสิ้น อีกทั้งห้ามมิให้คัดแปลงเนื้อหาและต้องอ้างอิงถึงเจ้าของเอกสารทุกครั้งที่มีการนำไปใช้

ระหว่างแหลมฉับถึงแหลมพิทยาซึ่งอยู่ห่างกันประมาณ 24 กิโลเมตร มีแหลมความกั้นอยู่ ทำให้เกิดอ่าวขึ้น 2 อ่าว คือ อ่าวนาเกลือ และอ่าวตาตุ่ม

❖ ที่ราบลุ่มแม่น้ำบางปะกง พื้นที่ส่วนหนึ่งของจังหวัดชลบุรีอยู่ติดกับแม่น้ำบางปะกง มีลำน้ำสำคัญคือ คลองหลวง ความยาวประมาณ 130 กิโลเมตร ต้นน้ำอยู่ที่อำเภอบ่อทองไหลผ่านท้องที่อำเภอพนัสนิคม อีกสายหนึ่งต้นน้ำอยู่ห้วยใหญ่ อำเภอบ้านบึงไหลผ่านอำเภอพนัสนิคมคลองสองสายนี้ไหลมาบรรจบกับเป็นคลองพานทอง และไหลลงสู่แม่น้ำบางปะกงที่ปากคลองพานทอง อำเภอบางปะกง จังหวัดฉะเชิงเทรา ทำให้พื้นที่ตั้งแต่อำเภอบึงเรียงไปทางอำเภอพานทอง อำเภอพนัสนิคม และทิศตะวันตกของอำเภอบ่อทองมีลักษณะเป็นที่ราบลุ่ม เหมาะแก่การเพาะปลูก

❖ ที่สูงชันและภูเขา เป็นเขตที่มีความสูงห่างจากระดับน้ำทะเลประมาณ 300 เมตรขึ้นไปส่วนใหญ่อยู่ทางตอนกลางและทางด้านตะวันออก ตอนกลางของจังหวัดตั้งแต่อำเภอเมือง อำเภอบ้านบึง บางส่วนของ อำเภอศรีราชา อำเภอหนองใหญ่ และอำเภอบ่อทอง มีเทือกเขาทอดตัวในแนวตะวันออกเฉียงใต้กับตะวันตกเฉียงเหนือ 3 เทือกเขานานกัน เทือกเขาในอำเภอศรีราชา เป็นต้นน้ำของอ่างเก็บน้ำบางพระ เทือกเขาที่อำเภอหนองใหญ่ และอำเภอบ่อทองเป็นแหล่งที่พบแร่ทองคำ ส่วนเทือกเขาใหญ่ซึ่งในเขตอำเภอบ่อทองติดกับจังหวัดระยองเป็นแหล่งที่พบแร่พลวง นอกจากนี้ยังพบห่อมเทือกเขากระจัดกระจายอยู่ที่อำเภอสัตหีบเทือกเขาที่สำคัญ ได้แก่เขาเขียว-เขาชุมพู เขาเจ้า เขาเรือแตก และเขาชะอางค์ ส่วนที่เหลือเป็นพื้นที่ภูเขา ซึ่งมีเพียงร้อยละ 11.23 ของพื้นที่จังหวัด ส่วนใหญ่เป็นภูเขาหินทราย เป็นห่อมเล็กๆ กระจายตลอดทั่วทั้งจังหวัด

❖ เกาะ บริเวณชายฝั่งทะเลชลบุรีมีเกาะประมาณ 46 เกาะ เกาะที่ใหญ่ที่สุดคือเกาะคราม เกาะสีชัง และเกาะล้านตามลำดับ เกาะสีชังอยู่ห่างจากอำเภอศรีราชาไปทางทิศตะวันตก 8.5 กิโลเมตร เป็นเกาะที่มีรูปร่างยาววางตัวในแนวเหนือ-ใต้ โดยรอบประกอบไปด้วยเกาะขามใหญ่ เกาะขามน้อย เกาะโปลง และเกาะร้านดอกไม้ ทางตะวันออกมีเกาะที่มีขนาดใหญ่ มีพื้นที่ 6.45 ตารางกิโลเมตร ท้องทะเลรอบๆ เกาะประกอบด้วยแนวปะการังและหินใต้น้ำ

สภาพภูมิอากาศ

ลักษณะภูมิอากาศของชลบุรี จัดเป็นแบบ EQUATORIAL MONSANT CLIMATE ซึ่งมีอุณหภูมิสม่ำเสมอตลอดปีจะมีอากาศชุ่มชื้นและมีฝน ปริมาณการกระจายตัวของฝนขึ้นอยู่กับอิทธิพลของลมมรสุมตะวันตกเฉียงใต้และลมมรสุมตะวันออกเฉียงเหนือ อุณหภูมิสูงสุดที่วัดได้มีค่าประมาณ 35.7 องศาเซลเซียส และอุณหภูมิต่ำสุดที่วัดได้มีค่าประมาณ 21.9 องศาเซลเซียส โดยอุณหภูมิเฉลี่ยในระยะเวลา 6 ปีอยู่ระหว่าง 28.5-29.5 องศาเซลเซียส ความชื้นสัมพัทธ์โดยเฉลี่ยอยู่ระหว่างร้อยละ 68.1- 82.5 ปริมาณน้ำฝนเฉลี่ยปีละ 1267.5 มิลลิเมตร ทิศทางลมพัดมาทางทิศใต้เป็น

เวลา 8 เดือน ตั้งแต่กุมภาพันธ์-กันยายน ความเร็วลมเฉลี่ย 5.9-7.8 น็อต ความเร็วลมสูงสุดที่บันทึกไว้มีค่า 68 น็อต

สภาพทางวัฒนธรรม

มรดกทางวัฒนธรรมของจังหวัดชลบุรี เป็นมรดกที่บรรพบุรุษของชาวชลบุรีคิดสร้างสรรค์ขึ้นเพื่อการดำรงอยู่ร่วมกับธรรมชาติและกลุ่มชน มรดกทางวัฒนธรรมที่บรรพบุรุษสร้างสรรค์และสืบทอดมาจนถึงปัจจุบันมีทั้งมรดกทางวัฒนธรรมที่เป็นวัตถุ และมีใช้วัตถุ เช่น โบราณสถาน เครื่องมือเครื่องใช้ งานศิลปะต่างๆ รวมทั้งความคิดความเชื่อ ขนบธรรมเนียมประเพณี

เอกลักษณ์ทางวัฒนธรรม จากที่มาของคำขวัญที่ว่า ทะเลงาม ข้าวหลามอร่อย อ้อยหวาน จักสานดี ประเพณีวิ่งควาย ย่อมเป็นสิ่งสะท้อนได้เป็นอย่างดีว่านอกเหนือจากการที่มีทรัพยากรการท่องเที่ยวที่สวยงามแล้ว จังหวัดชลบุรียังเป็นเมืองศูนย์กลางของภาคตะวันออก ที่มีธรรมเนียมประเพณีและวัฒนธรรมอันเก่าแก่ และมีค่าไม่ด้อยกว่าจังหวัดใดๆ ในประเทศไทย

สภาพทางสังคมในระดับจังหวัด

เป็นการเจาะจงถึงอัตราผู้ใช้ของประชาชนกลุ่มเป้าหมายในปัจจุบัน นักท่องเที่ยวที่มาท่องเที่ยว ทักษนาจร บริเวณชายหาดบางแสนส่วนใหญ่จะมาจากกรุงเทพฯ เพราะมีความสะดวกและมีอัตราบางส่วนเป็นนักท่องเที่ยวจังหวัดอื่นและจังหวัดใกล้เคียง เพราะส่วนอีกประเภทหนึ่งจะเป็นนักท่องเที่ยวชาวต่างชาติ ซึ่งความต้องการหลักของนักท่องเที่ยวที่มาในบริเวณชายหาดบางแสนอยากได้สิ่งตอบสนองอย่างครบวงจร ซึ่งการบอกลักษณะของท้องถิ่นและจะสร้างภาพลักษณ์ที่ดีต่อพื้นที่ชายหาดบางแสนด้วยส่วนกลุ่มนักธุรกิจเป็นการสร้างภาพลักษณ์ใหม่ในแง่มุมทางการตลาดให้เป็นศูนย์กลางทางด้านธุรกิจ และสามารถดึงดูดนักธุรกิจมาลงทุนเพื่อพัฒนาตามแผนพัฒนาพื้นที่ชายฝั่งตะวันออก

การศึกษา

จังหวัดชลบุรีเป็นศูนย์กลางการศึกษาที่สำคัญสามารถให้บริการแก่ประชาชนในพื้นที่และบริเวณใกล้เคียงได้อย่างมีคุณภาพมีการศึกษาทุกระดับตั้งแต่ชั้นอนุบาลถึงอุดมศึกษา วิทยาลัยเกษตรกรรม วิทยาพยาบาล วิทยาเทคนิค วิทยาอาชีวศึกษาระดับอุดมศึกษา คือมหาวิทยาลัยและมหาวิทยาลัยศรีปทุม และมีศูนย์พัฒนาเด็กจำนวน 47 แห่ง

ศาสนา

จังหวัดชลบุรี มีสถาบันที่ยึดเหนี่ยวทางจิตใจของประชาชนเป็นจำนวนมาก โดยส่วนมากประชาชนร้อยละ 93.28 ของจังหวัดจะนับถือศาสนาพุทธ มีวัด 301 แห่ง วัดพระอารามหลวง 5 แห่ง สำนักสงฆ์ 63 แห่ง โบสถ์คริสต์ 13 แห่ง และมีมัสยิด 24 แห่ง

เอกสารนี้เป็นเอกสารที่สงวนไว้สำหรับการใช้งานเพื่อการศึกษาเท่านั้น ไม่อนุญาตให้นำไปใช้ประโยชน์ด้านการค้าไม่ว่ากรณีใดๆ ทั้งสิ้น อีกทั้งห้ามมิให้คัดแปลงเนื้อหาและต้องอ้างอิงถึงเจ้าของเอกสารทุกครั้งที่มีการนำไปใช้

การสาธารณสุข

จังหวัดชลบุรีมีสถานพยาบาลแผนปัจจุบัน 31 แห่ง เป็นโรงพยาบาลศูนย์ 1 แห่ง โรงพยาบาลชุมชน 12 แห่ง โรงพยาบาลเอกชน 14 แห่ง โรงพยาบาลสังกัดกระทรวง 17 แห่ง และองค์กรอิสระอีก 1 แห่ง มีจำนวนเตียงทั้งสิ้น 4,224 เตียง ทางด้านบุคลากรประกอบด้วยแพทย์จำนวน 437 คน พยาบาลวิชาชีพและเทคนิค

เทศกาลและงานประเพณี

ประเพณีที่สำคัญแต่ดั้งเดิมของชลบุรีมีอยู่ 3 งาน คือ งานวิ่งควาย คนตายตีฆ้อง กองข้าวบวงสรวง แต่ในปัจจุบันไม่มีประเพณีคนตายตีฆ้อง

ประเพณีกองข้าวบวงสรวง เป็นการนำข้าวปลาอาหารต่างๆ มากองรวมกันเพื่อบวงสรวงแต่ผีสงเทวดาให้ปกป้องและคุ้มครองไปได้ด้วยดี

ประเพณีวิ่งควายจัดขึ้นในวันขึ้น 15 ค่ำ เดือน 11 เป็นช่วงออกพรรษาในงานวิ่งควายจะถูกประดับประดาอย่างสวยงามและประกวดกัน มีการแข่งขันวิ่งควายและความสุขภาพดี



ภาพที่ 2.4 งานประเพณีกองข้าว



ภาพที่ 2.5 งานประเพณีก่อพระทราย



ภาพที่ 2.6 งานประเพณีมฤกีสถาภิบาล



ภาพที่ 2.7 งานประเพณีวิ่งควาย

เอกสารนี้เป็นเอกสารที่สงวนไว้สำหรับการใช้งานเพื่อการศึกษาเท่านั้น ไม่อนุญาตให้นำไปใช้ประโยชน์ด้านการค้าไม่ว่ากรณีใดๆ ทั้งสิ้น อีกทั้งห้ามมิให้ตัดแปลงเนื้อหาและต้องอ้างอิงถึงเจ้าของเอกสารทุกครั้งที่มีการนำไปใช้

สภาพด้านเศรษฐกิจระดับภาค

ภาคตะวันออกมีความสำคัญ ทางด้านเศรษฐกิจเป็นอันดับ 2 ของประเทศโดยผลิตภัณฑ์มวลรวมมากถึง 355,548 ล้านบาท โยมีอัตราการขยายตัว ร้อยละ 8.7 ต่อปี โดยภาคอุตสาหกรรม นับว่ามีมูลค่าสูงสุด และอุตสาหกรรม การท่องเที่ยวและการบริการ,การเกษตร ตามมาเป็นลำดับ โดยเฉลี่ยของ ภาคตะวันออกเฉลี่ยได้ 83,322 บาท/คน/ปี โดยชลบุรีรายได้สูงสุดซึ่งเป็นอันดับที่ 3 ของประเทศ จำนวนต่อหัว 168,214 บาท/คน/ปี

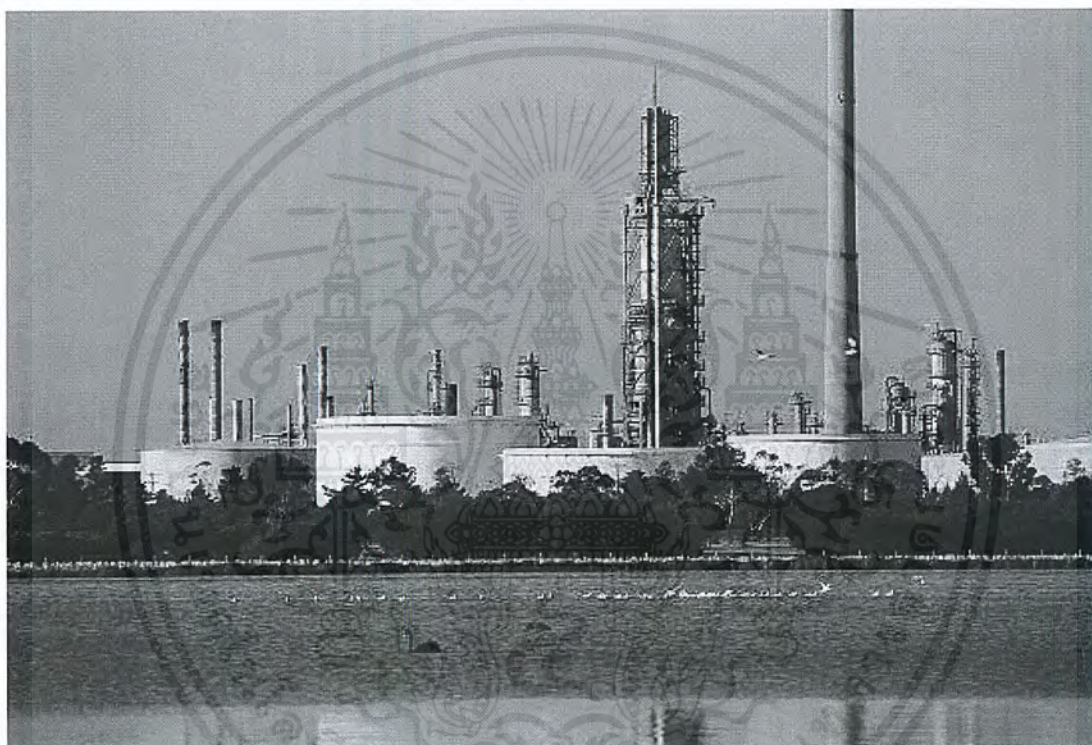

ภาพที่ 2.8 โรงงานอุตสาหกรรม

บริการด้านเศรษฐกิจ

ภาคตะวันออกนับว่าเป็นภาคที่มีการพัฒนาเส้นทางคมนาคม ค่อนข้างมากกว่าภาคอื่นๆ ทำให้มีการติดต่อได้อย่างสะดวกสบาย

โครงการข่ายของถนนภาคตะวันออก

- ❖ ทางหลวงหมายเลข 3 (ถนนสุขุมวิท) เป็นถนนสายหลักเชื่อมกรุงเทพฯ กับภาคตะวันออกเฉียงใต้ ระยะทางประมาณ 390 กิโลเมตร
- ❖ ทางหลวงหมายเลข 33 เริ่มจากสระบุรีไปถึงภาคตะวันออกยาวประมาณ 215 กิโลเมตร

เอกสารนี้เป็นเอกสารที่สงวนไว้สำหรับการใช้งานเพื่อการศึกษาเท่านั้น ไม่อนุญาตให้นำไปใช้ประโยชน์ด้านการค้า ไม่ว่าจะกรณีใดๆ ทั้งสิ้น อีกทั้งห้ามมิให้ตัดแปลงเนื้อหาและต้องอ้างอิงถึงเจ้าของเอกสารทุกครั้งที่มีการนำไปใช้

- ❖ ทางหลวงหมายเลข 317 สายสระบุรี-จันทบุรี มีระยะทางประมาณ 200 กิโลเมตร
- ❖ ทางหลวงหมายเลข 318 สายตราด-บ้านหาดเล็ก มีระยะทางประมาณ 120 กิโลเมตร
- ❖ ทางหลวงหมายเลข 344 จากตัวเมืองชลบุรีผ่านที่ว่าการ อำเภอบ้านบึง

ทางรถไฟ

ภาคตะวันออกมีทางรถไฟตัดทางตอนเหนือของภาค คือทางรถไฟสายกรุงเทพ-รัฐประเศแต่ว่าการขนส่งสินค้าและผู้โดยสารยังมีความสำคัญน้อย อย่างไรก็ตามการเร่งรัดพัฒนา นิคมอุตสาหกรรมมาบตาพุด และแหลมฉบังจะทำให้ความต้องการการบริการสูงขึ้น การขนส่งทางน้ำ

การเดินทางและการขนส่งทางน้ำของภาคตะวันออกแบ่งได้ตามลักษณะดังนี้

1. การขนส่งคมนาคมทางแม่น้ำ ส่วนมากจะมีใน จังหวัดฉะเชิงเทรา
2. การคมนาคมทางทะเล เป็นการเดินเรือตามชายฝั่งตะวันออกของอ่าวไทย อยู่บริเวณ เขตชลบุรี, ระยอง, จันทบุรี, ตราด ปัจจุบันภาคตะวันออกมีท่าเรือการค้าและการขนส่งออก 9 แห่งท่าเรือบางปะกง (ฉะเชิงเทรา) ท่าเรือชลบุรี ท่าเรือระยอง ท่าเรือประแสร์ (ตราด) ท่าเรือแหลมสิงห์ ท่าเรือตราด ท่าเรือคลองใหญ่ ท่าเรือมาบตาพุด

ที่มา : (แผนพัฒนาพื้นที่ชายฝั่งทะเลตะวันออก) แผนพัฒนาเศรษฐกิจและสังคมแห่งชาติฉบับที่ 8

3. การขนส่งทางอากาศในภาคตะวันออกมี 2 แห่ง

- 3.1 สนามบินอู่ตะเภา อ. สัตหีบ จังหวัดชลบุรีเป็นสนามบินมาตรฐานที่สร้างโดยประเทศอเมริกา

สนามบินจันทบุรี เป็นสนามบินชั่วคราวสร้างขึ้นเพื่อใช้เป็นกิจกรรมทางทหาร

สภาพทางสังคมในตำบลแสนสุข

ลักษณะที่ตั้ง

เทศบาลเมืองแสนสุข ตั้งอยู่ในเขตอำเภอเมือง จังหวัดชลบุรีอยู่ห่างจากกรุงเทพฯ ระยะทางประมาณ 74 กิโลเมตรมีอาณาเขตติดต่อกับท้องที่ใกล้เคียง

ทิศเหนือ	ติดต่อกับตำบลบ้านปึก อำเภอเมืองชลบุรี
ทิศตะวันออก	ติดต่อกับตำบลห้วยกะปิ อำเภอเมือง
ทิศตะวันตก	ติดต่อกับตำบลบางพระ อำเภอศรีราชา
ทิศตะวันตก	จรดอ่าวไทย

เอกสารนี้เป็นเอกสารที่สงวนไว้สำหรับการใช้งานเพื่อการศึกษาเท่านั้น ไม่อนุญาตให้นำไปใช้ประโยชน์ด้านการค้า ไม่ว่าจะกรณีใดๆ ทั้งสิ้น อีกทั้งห้ามมิให้คัดแปลงเนื้อหาและต้องอ้างอิงถึงเจ้าของเอกสารทุกครั้งที่มีการนำไปใช้

เขตการปกครอง มีพื้นที่ครอบคลุม 3 ตำบล คือ ตำบลแสนสุขทั้งตำบล (15 หมู่บ้าน) ตำบลเหมือนบางส่วน (หมู่ 1 ถึง หมู่ 4)และตำบลห้วยกะปิบางส่วน (หมู่ 5) รวมพื้นที่ทั้งสิ้น 20.268 ตารางกิโลเมตร (12,668 ไร่)

จำนวนประชากร

ณ สิ้นเดือน ตุลาคม 2552 เทศบาลตำบลแสนสุข มีประชากรรวมทั้งสิ้น 44,567 คนเพศชาย 19,979 คน เพศหญิง 24,588 จำนวนบ้าน 17,985 หลังคาเรือน จำนวนครัวเรือน 23,845 ครัวเรือน จำนวนประชากร โดยเฉลี่ยต่อครัวเรือน 3 คน ผู้มีสิทธิเลือกตั้ง 35,309 คน

ความหนาแน่นของประชากรภายในเขตเทศบาลเฉลี่ย 1,735 คนต่อตารางกิโลเมตร ประชากรส่วนใหญ่อาศัยอยู่ในบริเวณชายฝั่งทะเล ตั้งแต่ปากคลองบางโพรงจนถึงหาดวนนนภาและสองข้างเส้นทางคมนาคมที่สำคัญ ได้แก่ ทางหลวงแผ่นดินหมายเลข 3 (ถนนสุขุมวิท) บริเวณตลาดหนองมนและทางหลวงจังหวัดหมายเลข 3137 ซึ่งแยกจากทางหลวงแผ่นดินหมายเลข 3 เข้าสู่ชายหาดบางแสน

ตาราง 2.2 การคาดประมาณจำนวนประชากรในอนาคต

สิ้นปี พ.ศ.	2553	2558	2563
ประชากร/คน	50,853	61,573	72,293

อ้างอิง ข้อมูลจำนวนประชากรและบ้าน กรมการปกครอง กระทรวงมหาดไทย

ด้านโครงสร้างพื้นฐาน

การคมนาคมและการขนส่ง

1. โครงข่ายการคมนาคม

การคมนาคมสามารถติดต่อกับพื้นที่อื่นภายนอกเทศบาลได้ทั้งทางบกและทางน้ำ แต่เนื่องจากเส้นทางคมนาคมทางบกมีความสะดวกและรวดเร็ว ประชาชนส่วนใหญ่จึงนิยมเดินทางโดยรถยนต์ ประกอบกับ สภาพพื้นที่ของเทศบาลมีลักษณะคล้ายรูปสี่เหลี่ยมผืนผ้าวางตัวในแนวทิศเหนือ-ใต้ โดยพื้นที่ด้านตะวันตกถูกขนาบด้วยอ่าวไทย จึงทำให้แนวถนนสายสำคัญส่วนใหญ่วางแนวในทางทิศเหนือ-ใต้ เมื่อพิจารณาโครงข่ายถนนในปัจจุบันสามารถจำแนกหน้าที่และความสำคัญได้ดังนี้

เอกสารนี้เป็นเอกสารที่สงวนไว้สำหรับการใช้งานเพื่อการศึกษาเท่านั้น ไม่อนุญาตให้นำไปใช้ประโยชน์ด้านการค้า ไม่ว่าจะกรณีใดๆ ทั้งสิ้น อีกทั้งห้ามมิให้ตัดแปลงเนื้อหาและต้องอ้างอิงถึงเจ้าของเอกสารทุกครั้งที่มีการนำไปใช้

1. ถนนสายประธาน ได้แก่ถนนบางแสนสาย 1 เป็นถนนเลียบชายหาดที่มีความสำคัญสูง มีปริมาณการจราจรหนาแน่น ประชาชนและนักท่องเที่ยวนิยมใช้เส้นทางนี้เป็นจำนวนมากกำหนดให้เป็นถนนขนาดเขตทางกว้าง 30 เมตร รองรับการจราจรที่มีความเร็วต่ำ มีช่องทางจราจรไปกลับ กว้างช่องละ 3 เมตร 4 ช่องจราจร ช่องทางสำหรับจอดรับส่งกรณีฉุกเฉิน 2 ช่องทาง กว้าง 2 เมตร และเกาะกันช่องจักรยาน กว้าง 1 เมตร พร้อมทางเท้าและเกาะกลางปลูกต้นไม้ กว้าง 4 เมตร ทั้งสองข้างทาง
2. ถนนสายหลัก ได้แก่ ทางหลวงจังหวัดหมายเลข 3134.137 และถนนบางแสนสาย 2 เป็นถนนสายในชนานกับถนนเลียบชายหาด และเป็นถนนเพื่อการท่องเที่ยวที่สำคัญรองรับการจราจรที่จะเข้า-ออก จากพื้นที่ชายหาดบางแสน รวมทั้งการจราจรประเภทผ่านเมืองที่มีความเร็วสูงปะปนกับจราจรภายในชุมชนซึ่งมีความเร็วต่ำ กำหนดให้เป็นถนนขนาดเขตทางกว้าง 30 เมตร มีเกาะกลางถนนพร้อมทางเท้าและปลูกต้นไม้ทั้งสองข้างทาง
3. ถนนสายรอง ได้แก่ โครงการถนนตัดสายใหม่ สาย ค7 และ ข13 ตามผังเมืองรวมเมืองชลบุรี ทำหน้าที่รองรับการจราจรจากถนนสายหลัก ถนนสายประธาน โดยเชื่อมต่อกันทางหลวงแผ่นดินหมายเลข 3 (ถนนสุขุมวิท) สามารถพัฒนาให้มีความสำคัญด้านการท่องเที่ยวและการคมนาคมติดต่อภายในท้องถิ่นได้ กำหนดเป็นถนนเขตทางกว้าง 20 เมตร มีเกาะกลางถนนพร้อมทางเท้าและปลูกต้นไม้สองข้างทาง
4. ถนนสายย่อย ได้แก่ ถนนสายย่อยที่เชื่อมต่อระหว่างถนนสายประธาน (ถนนบางแสนสาย 1) เข้ากับถนนสายหลัก (ถนนบางแสนสาย 2) และถนนโครงการตัดใหม่ เชื่อมต่อจากถนนบางแสนสาย 1 อ้อมแหลมแท่นไปบรรจบกับถนนบางแสนสาย 1 และถนนรอบเขาสามมุขเป็นถนนที่เชื่อมต่อแหล่งท่องเที่ยวบริเวณชายหาดบางแสนเข้าด้วยกัน กำหนดให้เป็นถนนขนาดเขตทางกว้าง 16 เมตร ประกอบด้วย ช่องทางจราจรไป – กลับ กว้างช่องทางละ 3 เมตร จำนวน 2 ช่องจราจร สำหรับรถวิ่งช้าหรือจอดรับส่งกรณีฉุกเฉิน กว้างช่องละ 2.50 เมตร จำนวน 2 ช่องทางพร้อมทางเท้าและปลูกต้นไม้ทั้งสองข้างทาง

นอกเหนือจากเส้นทางคมนาคมดังกล่าวข้างต้น เทศบาลมีเส้นทางที่สามารถใช้ติดต่อกันในพื้นที่ได้ คือ ถนนคอนกรีตเสริมเหล็ก (ค.ส.ล) 88 สาย ระยะทางประมาณ 44.13 กิโลเมตร ถนนลาดยาง 16 สาย ระยะทางประมาณ 30.84 กิโลเมตร ถนนลูกรังดิน 31 สาย ระยะทางประมาณ 5.69 กิโลเมตร

2. ทางเดินเท้าและทางจักรยาน

ทางเดินเท้าจะกำหนดควบคู่ไปกับถนน โดยกระจายอยู่ทั่วถึง ทางเดินเท้าที่มีความสำคัญสูง ได้แก่ ทางเดินเท้าริมถนนสายประธาน บริเวณชายหาดบางแสน และทางเดินเท้าพิเศษบริเวณด้านในชายหาด (ห้ามรถยนต์ จักรยานยนต์ และจักรยาน)

3. การจัดการขนส่งมวลชน

การจัดการขนส่งมวลชนภายในเขตเทศบาลเมืองชลบุรีแสนสุข ประกอบด้วย รถโดยสารประจำทาง และรถรับจ้างขนาดเล็กอื่นๆ

4. การจราจร

สภาพการจราจรในเขตเทศบาลส่วนใหญ่ในช่วงวันหยุดเสาร์-อาทิตย์ และวันหยุดนักขัตฤกษ์ จะมีปริมาณหนาแน่น เนื่องจากประชาชนและนักท่องเที่ยวได้เดินทางมาซื้อสินค้าที่ตลาดหนองมนและพักผ่อนบริเวณชายหาดบางแสน แหลมแท่น และเขาสามชุก เป็นจำนวนมาก ส่วนในวันปกติปริมาณรถจากเบาบาง การจราจรคล่องตัว

การประปา

การประปาบางแสน ภายในการดำเนินการของการประปาส่วนภูมิภาคจังหวัดชลบุรี ให้บริการน้ำประปา โดยอาศัยน้ำดิบจากอ่างน้ำบางพระ หนองคือ ผลิตน้ำจากโรงกรองน้ำบางพระ 1,2 ประมาณ 80,000 ลูกบาศก์เมตรต่อวัน เพื่อจ่ายให้ประชาชนในเขตพื้นที่อำเภอเมืองชลบุรี ศรีราชาเป้าหมายการจำหน่ายน้ำจำนวน 1,833,200 ลูกบาศก์เมตรต่อเดือน สามารถให้บริการน้ำได้ 23,000 หลังคาเรือน ซึ่งเพียงพอแก่การให้บริการประชาชนในเขตเทศบาล

การไฟฟ้า

การไฟฟ้าส่วนภูมิภาคบางแสน ให้บริการไฟฟ้าในเขตเทศบาล โดยมีผู้ใช้ไฟฟ้าประเภทบ้านอยู่อาศัย 10,428 ราย ใช้การเสไฟฟ้า 2,109,938 หน่วย/เดือน และให้บริการไฟฟ้าสาธารณะ 57 ราย ใช้ไฟฟ้ารวม 122,692 หน่วย/เดือน สำหรับไฟฟ้าสำรองส่องสว่างมีจำนวน 1,951 แห่ง ครอบคลุมถนน 82 สาย เป็นระยะทาง 66,884 กิโลเมตร

การสื่อสาร

1. โทรศัพท์

สำนักงานบริการโทรศัพท์บางแสน เป็นผู้รับผิดชอบดำเนินการ 3 ชุมสาย คือ ชุมสายบางแสน ชุมสายหนองมน ชุมสายอ่างศิลา ปัจจุบันให้บริการเฉพาะในเขตเทศบาลประมาณ 12,000 เลขหมาย มีผู้ใช้บริการประมาณ 4,154 เลขหมาย

2. ไปรษณีย์

ที่ทำการไปรษณีย์ในเขตเทศบาล มีจำนวน 2 แห่ง ตั้งอยู่ในมหาวิทยาลัยบูรพา และบริเวณถนนสุขุมวิท (หน้าตลาดหนองมน)

ศาสนา

ประชากรในพื้นที่แสนสุขจะนับถือศาสนาพุทธร้อยละ 95 รองลงมาศาสนาคริสต์ร้อยละ 3 อิสลามร้อยละ 2 ประเพณีจึงปฏิบัติกันสม่ำเสมอ

ชุมชน

พื้นที่เทศบาลตำบลแสนสุขมีชุมชนแออัดจำนวน 1 แห่ง มีที่พัก 165 หลังคาเรือน ชุมชนย่อยมีทั้งหมด 7 ชุมชน อาชีพหลักของประชากรในแต่ละชุมชนคือ การค้าขายและการประมง รายได้เฉลี่ยประมาณเดือนละ 3,500 บาทต่อเดือน



ภาพที่ 2.9 วิถีชีวิตชุมชน

การศึกษา

พื้นที่เทศบาลตำบลแสนสุขมีสถานศึกษาของรัฐและเอกชนดังนี้

ระดับก่อนประถมมีจำนวน	11	โรงเรียน
ระดับประถมศึกษามีจำนวน	11	โรงเรียน
ระดับมัธยมศึกษามีจำนวน	5	โรงเรียน
ระดับอุดมศึกษามีจำนวน	2	แห่ง

สาธารณสุข

พื้นที่เทศบาลตำบลแสนสุขมีหน่วยให้บริการสาธารณสุขดังนี้

1. โรงพยาบาลมหาวิทยาลัยบูรพา	1	แห่ง
2. สถานีอนามัย	2	แห่ง
3. ศูนย์บริการสาธารณสุขของเทศบาล	1	แห่ง

เอกสารนี้เป็นเอกสารที่สงวนไว้สำหรับการใช้งานเพื่อการศึกษาเท่านั้น ไม่อนุญาตให้นำไปใช้ประโยชน์ด้านการค้าไม่ว่ากรณีใดๆ ทั้งสิ้น อีกทั้งห้ามมิให้ตัดแปลงเนื้อหาและต้องอ้างอิงถึงเจ้าของเอกสารทุกครั้งที่มีการนำไปใช้

4. คลินิกเอกชน

12 แห่ง

ประเภทของการเจ็บป่วย 5 อันดับแรกได้แก่ โรคเกี่ยวกับทางเดินหายใจ โรคเกี่ยวกับทางเดินอาหาร โรคเกี่ยวกับการไหลเวียนของเลือด อุบัติเหตุและโรคผิวหนัง
แหล่งท่องเที่ยว

จังหวัดชลบุรีเป็นจังหวัดหนึ่งที่มีทรัพยากรแหล่งท่องเที่ยวที่สวยงามประกอบด้วยสถานที่ท่องเที่ยวทางธรรมชาติ ประวัติศาสตร์และวัฒนธรรม เนื่องจากระยะทางไม่ห่างจากกรุงเทพฯ ซึ่งทำให้สถานที่ท่องเที่ยวของจังหวัดได้รับความสนใจ โดยเฉพาะสถานที่ท่องเที่ยวทางธรรมชาติ เช่น หาดทราย และเกาะต่างๆ นอกจากนี้จังหวัดชลบุรียังมีแหล่งปะการังที่อุดมสมบูรณ์อยู่ใกล้เคียงเกาะต่างๆ หลายแห่ง ทรัพยากรเหล่านี้นับเป็นทรัพยากรที่มีคุณค่าต่อการท่องเที่ยวเป็นที่สนใจของนักท่องเที่ยว ทั้งชาวไทยและชาวต่างประเทศ

สถานที่ท่องเที่ยวในจังหวัดชลบุรี แบ่งพื้นที่ได้แก่บริเวณชายฝั่งทะเล มีแหล่งท่องเที่ยวถึง 47 แห่ง แหล่งท่องเที่ยวเกือบทั้งหมดเป็นแหล่งท่องเที่ยวธรรมชาติชายฝั่งทะเล มีแหล่งท่องเที่ยวประวัติศาสตร์ศิลปวัฒนธรรม

หาดบางแสน อยู่ในตำบลแสนสุข เป็นชายหาดเก่าแก่ที่ได้รับความนิยมจากนักท่องเที่ยวตลอดมา มีบ้านพักตากอากาศที่สร้างขึ้นในปี พ.ศ. 2486 สมัยรัฐบาลจอมพล ป.พิบูลสงคราม เรียกว่า “สถานตากอากาศแสนสำราญ” ภายหลังเปลี่ยนแปลง “สถานตากอากาศบางแสน” ปัจจุบันปรับปรุงบริเวณชายหาดจนเป็นระเบียบเรียบร้อย มีถนนเลียบริมชายหาดที่สามารถขี่จักรยานเลาะเลียบริมชายหาด ด้ร้านขายอาหารทะเลของกินที่ชาวบ้านหามาขายริมชายหาด หรือสนุกกับเครื่องเล่นทางน้ำหลายชนิดทั้งสกายูเตอร์ เรือกล้วย ฯลฯ



ภาพที่ 2.10 บรรยากาศชายหาดบางแสน

สถาบันวิทยาศาสตร์ทางทะเลแหล่งความรู้ท่องเที่ยวทะเลไทย ตั้งอยู่ในมหาวิทยาลัยบูรพา ด้านหน้ามีโครงกระดูกปลาวาฬเกลบขนาดใหญ่และบ่อเลี้ยงสัตว์ทะเล ปลาเศรษฐกิจ ปลารูปร่างแปลก ปลาผีเสื้อ เป็นต้น

เอกสารนี้เป็นเอกสารที่สงวนไว้สำหรับการใช้งานเพื่อการศึกษาเท่านั้น ไม่อนุญาตให้นำไปใช้ประโยชน์ด้านการค้า ไม่ว่าจะกรณีใดๆ ทั้งสิ้น อีกทั้งห้ามมิให้ตัดแปลงเนื้อหาและต้องอ้างอิงถึงเจ้าของเอกสารทุกครั้งที่มีการนำไปใช้



ภาพที่ 2.11 สถาบันวิทยาศาสตร์ทางทะเล

ตลาดหนองมน แหล่งรวมของกินของฝากจากจังหวัดชลบุรี ร้านค้านับร้อยร้านที่ตั้งเรียงรายอยู่สองฟากถนนสุขุมวิทที่ตลาดหนองมนคือ ตัวแทนความอุดมสมบูรณ์ของชลบุรีที่นี่เป็นแหล่งรวมสินค้า อาหาร ของฝาก ของที่ระลึกนานาชนิด โดยเฉพาะผลิตภัณฑ์อาหารทะเลทั้งสดและแห้ง เช่น ปลาแห้ง ปลาเค็ม ปลาหมึก กุ้งแห้ง หอยคอง กะปิ น้ำปลา ทอดมัน ห่อหมกทะเล แจงลอน กุ้งทอด ปลาหมึกย่าง และขนมหวานมากมายหลายชนิด เช่น ข้าวหลามหนองมน ขนมจาก ขนมไทยต่างๆ



ภาพที่ 2.12 ตลาดหนองมน

เอกสารนี้เป็นเอกสารที่สงวนไว้สำหรับการใช้งานเพื่อการศึกษาเท่านั้น ไม่อนุญาตให้นำไปใช้ประโยชน์ด้านการค้า ไม่ว่าจะกรณีใดๆ ทั้งสิ้น อีกทั้งห้ามมิให้ตัดแปลงเนื้อหาและต้องอ้างอิงถึงเจ้าของเอกสารทุกครั้งที่มีการนำไปใช้

อ่างศิลา สถานที่พักผ่อนต่างอากาศชายฝั่งทะเลที่เก่าแก่ที่สุดแห่งหนึ่งของจังหวัดชลบุรี และเป็นย่านอาหารทะเลที่ถูกรักของนักท่องเที่ยว มีชื่อเสียงในเรื่องทำครกหินและกะสลักหิน จะเห็นช่างฝีมือกำลังกะสลักหินเป็นรูปต่างๆ เช่น พระพุทธรูป สิงโต ช้าง ม้า หินประดับสวน ลูกนิมิต ฯลฯ



ภาพที่ 2.13 ครกหิน อ่างศิลา

ศาลเจ้าแม่สามमुख ศาลนี้ตั้งอยู่บริเวณเขาสามमुख มีศาล 2 ศาล เป็นศาลไทยกับศาลจีน ศาลไทยตั้งมาแต่ก่อนศาลจีน มีประวัติความเป็นมาว่า เจ้าแม่เดิมชื่อ मुखพบรักกับขุนแสน ซึ่งทำวาทกที่นี่ แต่เนื่องจากไม่สมหวังในความรัก मुखจึงคืนแหวนให้ขุนแสนแล้วจึงไปกระโดดน้ำผา ส่วนขุนแสนก็กระโดดทะเลตายตาม เป็นสัญลักษณ์ตราประจำจังหวัดชลบุรี เป็นเนินเขาเดี่ยวๆ บนโค้งอ่าวอ่างศิลาเป็นที่ตั้งของเจ้าแม่เขาสาม मुख เป็นที่เคารพสักการะของชาวเรือและชาวบ้านทั่วไป โดยเมื่อแล่นเรือผ่านชาวเรือจะจุดประทัด เพื่อเป็นการบอกกล่าว บริเวณรอบๆมีลิงป่าอาศัยอยู่จำนวนมาก นอกจากนี้ยังเป็นจุดชมทัศนียภาพพระอาทิตย์ทั้งดงาม มองลงมาเห็นวิวทิวทัศน์โค้งอ่าวอ่างศิลา และหมู่บ้านประมงได้ชัดเจน



ภาพที่ 2.14 ทางเข้าศาลเจ้าแม่เขาสาม मुख

เอกสารนี้เป็นเอกสารที่สงวนไว้สำหรับการใช้งานเพื่อการศึกษาเท่านั้น ไม่อนุญาตให้นำไปใช้ประโยชน์ด้านการค้า ไม่ว่าจะกรณีใดๆ ทั้งสิ้น อีกทั้งห้ามมิให้ตัดแปลงเนื้อหาและต้องอ้างอิงถึงเจ้าของเอกสารทุกครั้งที่มีการนำไปใช้

สวนสัตว์เปิดเขาเขียว อยู่เชิงเขาเขียว ตำบลบางพระ อำเภอศรีราชา เป็นสวนสัตว์ในต่างจังหวัดแห่งแรกของประเทศไทย ตั้งขึ้นเมื่อปี พ.ศ. 2517 ในพื้นที่ราว 5,000 ไร่ ซึ่งพื้นที่กว่า 1,000 ไร่ จัดเป็นสวนสัตว์เปิด ให้สัตว์หากินเหมือนในธรรมชาติ แบ่งออกเป็นสวนกวาง สวนสัตว์แอฟริกา สวนนก สวนผีเสื้อ สวนเด็ก สวนสัตว์ศึกษา ฯลฯ



ภาพที่ 2.15 ทางเข้าสวนสัตว์เปิดเขาเขียว

ตึกมหาราชและตึกราชินี อยู่บริเวณโค้งอ่าวอ่างศิลา อาคารสถาปัตยกรรมแบบยุโรป “อาศรัยสถาน” ที่สร้างขึ้นในสมัยรัชกาลที่ 4 เพื่อเป็นที่พักตากอากาศและพักผ่อนของข้าราชการ ขุนนางชาวไทยและชาวต่างประเทศ ถือเป็นที่พักตากอากาศชายทะเลแห่งแรกของไทย ต่อมาในสมัยรัชกาลที่ 5 ได้รับการบูรณะและพระราชทานนามตึกหลังใหญ่ว่า “ตึกมหาราช” และตึกหลังเล็กกว่า “ตึกราชินี” ปัจจุบันกำลังได้รับการปรับปรุงเพื่อจัดทำเป็นพิพิธภัณฑ์

หาดพัทยา พัทยาเริ่มเป็นที่รู้จักและกลายเป็นสถานที่ท่องเที่ยวที่มีชื่อเสียงระดับโลก การเติบโตอย่างรวดเร็ว ทำให้ต้องมีการจัดระบบการบริหารให้ลักษณะของ “เมืองพัทยา” ตั้งแต่ปี พ.ศ. 2521 เป็นต้นมา มีการปกครองแบบพิเศษในรูปแบบของ “ผู้จัดการเทศบาล”

- หาดวงพระจันทร์ อยู่ติดกับอ่าวนาเกลือทางใต้เป็นชายหาดเล็กๆ ยาวประมาณ 1 กิโลเมตร

- หาดพัทยาเหนือ-พัทยากลาง ชายหาดค่อนข้างเงียบสงบกว่าพัทยาใต้ เป็นที่ตั้งของโรงแรมชั้นหนึ่งในยุคแรกหลายแห่ง

- หาดพัทยาใต้ บรรยากาศคึกคักพลุกพล่าน แหล่งรวมศูนย์การค้า ร้านค้า ร้านอาหาร นานาชาติ สถานที่เล่นกีฬาทางน้ำและทางบก เครื่องเล่นนันทนาการ แหล่งบันเทิงยามราตรี เป็นที่นิยมของนักท่องเที่ยวต่างชาติจากทั่วทุกมุมโลก

เอกสารนี้เป็นเอกสารที่สงวนไว้สำหรับการใช้งานเพื่อการศึกษาเท่านั้น ไม่อนุญาตให้นำไปใช้ประโยชน์ด้านการค้า ไม่ว่าจะกรณีใดๆ ทั้งสิ้น อีกทั้งห้ามมิให้ตัดแปลงเนื้อหาและต้องอ้างอิงถึงเจ้าของเอกสารทุกครั้งที่มีการนำไปใช้

- หาดจอมเทียน อยู่ห่างจากตัวเมืองพัทยาทางใต้ ชายหาดยาวประมาณ 3 กิโลเมตร
- จุดชมทิวทัศน์เมืองพัทยา จากยอดเขาพระตำหนักหรือเขาพระบาท ซึ่งเป็นภูเขาเตี้ยๆ คั่นระหว่างหาดพัทยาใต้กับหาดจอมเทียนปลายสุดแหลมพัทยา

- หมู่เกาะล้านและหมู่เกาะไผ่ หมู่เกาะล้านอยู่ห่างจากฝั่งพัทยาใต้เพียง 7.5 กิโลเมตร มีเรือโดยสารคนละ 20 บาท นักท่องเที่ยวนิยมข้ามไปเล่นน้ำบริเวณชายหาดที่อยู่รอบเกาะเพราะหาดที่นี่ขาวละเอียด น้ำใส สะอาด ที่หาดตาแหวนบรรยากาศก็คึกคักด้วยนักท่องเที่ยวต่างชาติมีร้านอาหาร ร้านขายเสื้อผ้า ของที่ระลึก เก้าอี้ผ้าใบ เครื่องเล่นทางน้ำนานาชนิดส่วนหาดเทียนบรรยากาศค่อนข้างเงียบสงบกว่าบริเวณเกาะล้านและเกาะเล็กๆ ที่อยู่รอบๆ เช่น เกาะกรก เกาะสาก เป็นแหล่งตกปลา ดำน้ำดูปะการัง ทั้งแบบน้ำลึก และน้ำตื้นสถานที่ฝึกหัดดำน้ำของผู้เรียนดำน้ำสำหรับหมู่เกาะไผ่อยู่ในความดูแลของกองทัพเรือ อนุญาตให้นำเรือให้พักแรมบนเกาะ แต่สามารถลงเล่นน้ำบริเวณหาดทราย หรือตกปลา ดำน้ำดูปะการังบริเวณเกาะไผ่ และเกาะกึ่งบาดาล เกาะมารวิชัย เกาะรีน เกาะเหลื่อม เกาะหูช้าง ได้



ภาพที่ 2.16 ตึกมหาราชและตึกราชินี



ภาพที่ 2.17 ทางเข้าสู่หาดจอมเทียน พัทยา

เอกสารนี้เป็นเอกสารที่สงวนไว้สำหรับการใช้งานเพื่อการศึกษาเท่านั้น ไม่อนุญาตให้นำไปใช้ประโยชน์ด้านการค้า ไม่ว่าจะกรณีใดๆ ทั้งสิ้น อีกทั้งห้ามมิให้ตัดแปลงเนื้อหาและต้องอ้างอิงถึงเจ้าของเอกสารทุกครั้งที่มีการนำไปใช้

พัทธยาซูเปอร์มาร์เก็ตเกิดความบันเทิง

- โชว์คาบาเรต์ การแสดงที่มีชื่อเสียงไปทั่วโลกเปิดแสดง 2 แห่ง ทิฟฟานีโชว์และอัลคาซาร์โชว์
- กระโดดหอสูง ที่หอคอยชมวิวของพัทธยา ปาร์ค
- อุทยานหินล้านปีและฟาร์มจระเข้พัทธยา มีอุทยานไม้ตัดและหินล้านปี สวนสัตว์และการแสดงของจระเข้ น้ำจืด
- เมืองจำลอง อยู่ริมถนนสุขุมวิท หลักกิโลเมตร 143 ภายในมีงานจำลองย่อส่วนสถานที่สำคัญของไทยและต่างประเทศ



ภาพที่ 2.18 โชว์คาบาเรต์



ภาพที่ 2.19 กระโดดหอสูง ที่หอคอยชมวิวของพัทธยา ปาร์ค



ภาพที่ 2.20 อุทยานหินล้านปีและฟาร์มจระเข้พัทธยา

เอกสารนี้เป็นเอกสารที่สงวนไว้สำหรับการใช้งานเพื่อการศึกษาเท่านั้น ไม่อนุญาตให้นำไปใช้ประโยชน์ด้านการค้า ไม่ว่าจะกรณีใดๆ ทั้งสิ้น อีกทั้งห้ามมิให้ตัดแปลงเนื้อหาและต้องอ้างอิงถึงเจ้าของเอกสารทุกครั้งที่มีการนำไปใช้

โค้งอ่าวสุดท้ายแห่งชายฝั่งชลบุรีที่ลึกลับ คือยุทธภูมิจานที่มั่นแห่งกองทัพเรือไทย จาก วิจารณ์เมื่อครั้งสงครามมหาเอเชียบูรพา ผู้ที่ตั้งฐานทัพอเมริกาในสงครามเจียบสงบ โอบล้อมตัว เมืองเล็กๆ บ้านเรือนริมทะเล วัดหลวงพ่ออิ ศูนย์กลางยึดเหนี่ยวจิตใจ หมู่บ้านประมงแสนสาร แหล่งปลาหมึกแหล่งใหญ่ หาดนางรำ หาดเตยงาม อ่าวคงตาลชายหาดแห่งเขตราชนาวี ที่ปัจจุบันนี้ เปิดให้นักท่องเที่ยวได้เข้าไปพักผ่อน สัมผัสความงดงามของชายหาดที่ขาวสะอาด เจียบสงบ จากตัว เมืองสู่พื้นที่รอบนอก ชมสถาปัตยกรรมร่วมสมัยในวัดญาณสังวราราม ความร่มรื่นที่สวนนงนุช



ภาพที่ 2.21 ยุทธภูมิจานที่มั่นแห่งกองทัพเรือไทย

เกาะสีชัง เกาะแห่งชีวิต ที่ตั้งพระราชวังกลางทะเลที่เต็มไปด้วยเรื่องราวมากมาย เป็นแนว กำบังคลื่นลมให้วังอ่าวศรีราชา สถานที่จอดเรือพักเรือสินค้านานาชาติ ตั้งแต่อดีตถึงปัจจุบัน สถานที่ตั้งพระจุลราชอุทยาน พระราชวังกลาง ทะเลแห่งเดียวในประเทศไทย ชายหาดที่สะอาดสงบ เจียบของหาดวัง หาดถ้ำพัง หาดหินกลม เหมาะแก่การพักผ่อนเล่นน้ำทะเล สถาปัตยกรรมที่งดงาม ของวัดอัญญาคันนิมิต วัดจุฬาทิศธรรมสภาารามวรวิหาร ศาลเจ้าพ่อเขาใหญ่ ศูนย์รวมจิตของชุมชนที่ ยังดำรงชีวิตชาวเกาะ มีเรือเมย์โดยสารเชื่อมชีวิตผู้คนบนเกาะกับฝั่งศรีราชาที่ท่าล่างและท่าบน จึง คับคั่งด้วยเรือโดยสาร และรถสกายแล็ปเอกลักษณ์ของเกาะสีชัง



ภาพที่ 2.22 เกาะสีชัง

เอกสารนี้เป็นเอกสารที่สงวนไว้สำหรับการใช้งานเพื่อการศึกษาเท่านั้น ไม่อนุญาตให้นำไปใช้ประโยชน์ด้านการค้า ไม่ว่าจะกรณีใดๆ ทั้งสิ้น อีกทั้งห้ามมิให้ตัดแปลงเนื้อหาและต้องอ้างอิงถึงเจ้าของเอกสารทุกครั้งที่มีการนำไปใช้

5. เมืองเก่า อุ้งข้าวอุ้งน้ำ ของชลบุรี อำเภอพนัสนิคมและบ่อทอง ผืนป่าและดินแดนใกล้ชายฝั่งทะเลเดิมถิ่นฐานของบรรพชนยุคก่อนประวัติศาสตร์ ผืนป่าและเทือกเขาในเขตอำเภอบ่อทองคือแนวเขตแดนธรรมชาติ แหล่งทรัพยากร ป่าไม้ แร่ธาตุ ของจังหวัดชลบุรีเช่นเดียวกับที่รายล้อมผืนใหญ่ในพนานิคม อุ้งข้าวอุ้งน้ำของชลบุรี แหล่งรวมผู้คนหลายเชื้อชาติทั้งไทย ลาว จีน มุสลิม เมืองเก่าที่ยังมีชีวิต โลกเล่นผ่านวิถีเกษตรกรรม ความงดงามของศิลปกรรม วัฒนาอาราม งานจักสาร พระพนัสนิคม พระคู่บ้านคู่เมืองพนัสนิคม ภาพชีวิตและตลาดทุ่งเหียงอาหารของกินพื้นบ้านรสชาติดีมากมาย



Domain Unregistered.
To view, register at:
bit.ly/imageshack-domain

ภาพที่ 2.23 งานเครื่องจักสาน และ แหล่งทรัพยากรของชลบุรี

สถานที่สำคัญทางศาสนา

1. หอพระพุทธสิหิงค์ ตั้งอยู่ทางทิศตะวันตก ถนนวชิรปราการ ใกล้กับศาลากลางจังหวัด เป็นอาคารตรีมุข 2 ชั้น ชั้นบนประดิษฐานองค์พระพุทธสิหิงค์มิ่งมงคลสิรินาถพระพุทธรูปคู่บ้านคู่เมืองที่ชาวชนบุรีร่วมใจกันสร้างขึ้น องค์พระทำด้วยเงินบริสุทธิ์จึงดงามมีขนาดองค์จริง ทุกปีในวันสงกรานต์จะมีพิธีเชิญพระแห่ไปรอบเมืองให้ประชาชนได้สักการะและสรงน้ำเพื่อเป็นสิริมงคล



ภาพที่ 2.24 หอพระพุทธสิหิงค์

เอกสารนี้เป็นเอกสารที่สงวนไว้สำหรับการใช้งานเพื่อการศึกษาเท่านั้น ไม่อนุญาตให้นำไปใช้ประโยชน์ด้านการค้าไม่ว่ากรณีใดๆ ทั้งสิ้น อีกทั้งห้ามมิให้ตัดแปลงเนื้อหาและต้องอ้างอิงถึงเจ้าของเอกสารทุกครั้งที่มีการนำไปใช้

2. **วัดเขาพระพุทธรูปบางทราย** ตั้งอยู่เชิงเขาบางทราย ริมถนนสุขุมวิทก่อนถึงตัวเมืองชลบุรี เป็นพระอารามหลวงชั้นตรี ฝ่ายธรรมยุติกนิกาย สร้างขึ้นในสมัยอยุธยารัชการที่ 3 และรัชกาลที่ 5 เป็นสถานที่ประกอบพิธีถือน้ำพิพัฒน์สัตยาของข้าราชการในสมัยนั้น

3. **วัดใหญ่อินทาราม** วัดเก่าแก่คู่บ้านคู่มืองชลบุรี พระอารามหลวงชั้นโทที่สร้างขึ้นในสมัยอยุธยาตอนปลาย ในปี พ.ศ. 1955 โดยเสด็จพระนครินทราราชราช (พระอินทราชาธิราชที่ 1) เคยเป็นที่ตั้งทัพพระเจ้าตากสิน ครั้งเสด็จมาปราบปรามนายทองอยู่ นกเล็ก ภายในวัดมีสถาปัตยกรรมแบบอยุธยาตอนปลายที่น่าสนใจ



ภาพที่ 2.25 วัดใหญ่อินทาราม และลวดลายภาพเขียนฝาผนัง

4. **วัดต้นสน** ตั้งอยู่บนถนนอัครนิवास โดยชาวจีนได้ร่วมกันสร้างขึ้นในช่วงต้นรัชกาลที่ 6 ปีพ.ศ. 2454 ต่อมามีการบูรณะซ่อมแซมอีก หลายครั้ง

5. **วัดธรรมนิมิตต์** ตั้งอยู่บนถนนสายชลบุรี-พนัสนิคม ตำบลบ้านสวน สร้างขึ้นในปีพ.ศ. 2484 ภายในวัดประดิษฐาน “พระพุทธรูปองค์ใหญ่ปางประทับเรือชานตามตำนานตอนหนึ่งในพุทธประวัติ เริ่มสร้างเมื่อปีพ.ศ. 2499 แล้วเสร็จในปีพ.ศ. 2513

6. **วัดเสม็ด** ตั้งอยู่ในเขตตำบลเสม็ดระหว่างอ่างศิลา กับบางแสน สร้างขึ้นในรัชกาลที่ 5 เมื่อปีพ.ศ. 2421

7. **วัดอ่างศิลา** ตั้งอยู่ในตำบลอ่างศิลา ตรงข้ามกับตลาดอ่างศิลา ก่อนถึงสะพานปลา มีร่องรอยสถาปัตยกรรมอยุธยาตอนปลาย ส่วนมณฑปและพระอุโบสถหลังใหม่สร้างขึ้นภายหลัง ในช่วงต้นรัตนโกสินทร์ พระอุโบสถแปลกกว่าที่อื่น คือ ไม่มีช่อฟ้าใบระกาหน้าบันประดับด้วยเครื่องถ้วยจิตรกรรมฝาผนังภายในพระอุโบสถ เขียนเรื่องพระพุทธประวัติ สภาพทั่วไปยังคงค่อนข้างสมบูรณ์และงดงาม ลักษณะการเขียนใช้หลักทัศนียวิทยาแบบตะวันตกในสมัยรัชกาลที่ 5

8. **วัดสัตหีบ (วัดหลวงพ่อบ๊วย)** ตั้งอยู่กลางเมืองคืนหลังติดกับทะเล สร้างในสมัยรัชกาลที่ 5 เมื่อปีพ.ศ. 2442 โดยหลวงพ่อบ๊วยกับพระครูวรเวทมนี หลวงพ่อบ๊วยเป็นชาวสัตหีบ เคยอุปสมบทที่วัดอ่างศิลา อำเภอเมืองชลบุรี ภายหลังได้มาสร้างวัดสัตหีบขึ้น เป็นผู้ที่มีความรู้ทางด้านวิปัสสนา

เอกสารนี้เป็นเอกสารที่สงวนไว้สำหรับการใช้งานเพื่อการศึกษาเท่านั้น ไม่อนุญาตให้นำไปใช้ประโยชน์ด้านการค้า ไม่ว่าจะกรณีใดๆ ทั้งสิ้น อีกทั้งห้ามมิให้ตัดแปลงเนื้อหาและต้องอ้างอิงถึงเจ้าของเอกสารทุกครั้งที่มีการนำไปใช้



ภาพที่ 2.26 วัดสัทหีบ (วัดหลงฟ่ออ)

9. วัดญาณสังวราราม อยู่ตำบลห้วยใหญ่ อำเภอบางละมุง สามารถเดินทางได้ทั้งทางรถยนต์หรือจะนั่งรถไฟมาลงที่สถานีวัดญาณฯก็ได้

10. ศาลเจ้าพ่อเขาใหญ่ ตั้งอยู่บนเขาพระศิวะ สถาปัตยกรรมธรรมชาติ ผสมผสานความเชื่อแบบจีนและแบบไทยเข้าด้วยกัน



ภาพที่ 2.27 ศาลเจ้าพ่อเขาใหญ่

11. วัดจุฬาทิศธรรมสภารามวรวิหาร พระอารามหลวงแห่งเดียวที่อยู่บนเกาะ รัชกาลที่ 5 ทรงโปรดเกล้าฯ ให้สร้างขึ้นในปีพ.ศ. 2435 เพื่อเฉลิมพระเกียรติสมเด็จพระเจ้าลูกยาเธอเจ้าฟ้าจุฬาภรณวลัยลักษณ์

เอกสารนี้เป็นเอกสารที่สงวนไว้สำหรับการใช้งานเพื่อการศึกษาเท่านั้น ไม่อนุญาตให้นำไปใช้ประโยชน์ด้านการค้า ไม่ว่าจะกรณีใดๆ ทั้งสิ้น อีกทั้งห้ามมิให้ตัดแปลงเนื้อหาและต้องอ้างอิงถึงเจ้าของเอกสารทุกครั้งที่มีการนำไปใช้



ภาพที่ 2.28 วัดจุฬาทิศธรรมสภาารามวรวิหาร

12. หอพระพนัสบดี อยู่ตรงข้ามสำนักงานเทศบาลเมืองพนัสนิคม ภายในประดิษฐานองค์พระพนัสบดีที่จำลองจากองค์จริง ซึ่งเป็นพระพุทธรูปเก่าแก่สมัยทวารวดี



ภาพที่ 2.29 ทางเข้าหอพระพนัสบดี

13. วัดใต้ตันถาน อยู่ที่บ้านคลองหลวง ตำบลหลักทอง อำเภอพนัสนิคม สร้างขึ้นประมาณปีพ.ศ. 2448 มีสถาปัตยกรรมและจิตรกรรมฝาผนังฝีมือช่างท้องถิ่นน่าสนใจ

เอกสารนี้เป็นเอกสารที่สงวนไว้สำหรับการใช้งานเพื่อการศึกษาเท่านั้น ไม่อนุญาตให้นำไปใช้ประโยชน์ด้านการค้าไม่ว่ากรณีใดๆ ทั้งสิ้น อีกทั้งห้ามมิให้ดัดแปลงเนื้อหาและต้องอ้างอิงถึงเจ้าของเอกสารทุกครั้งที่มีการนำไปใช้



ภาพที่ 2.30 ภายในวัดใต้ต้นลาน

14. วัดหลวงพรหมวาส ในอดีตเคยเป็นที่ประกอบพิธีถือน้ำพิพัฒน์สัตยาของข้าราชการเมืองพนัสนิคม ปัจจุบันได้เป็นศูนย์กลางชุมชน

2.3 ประวัติความเป็นมาของธุรกิจโรงแรม

ความหมายแต่เดิมนั้น คำว่า “โรงแรม” คือ เป็นสถานที่รองรับนักท่องเที่ยว เพื่อใช้เป็นที่พักแรมระหว่างการเดินทางของนักท่องเที่ยวเท่านั้น

สำหรับในปัจจุบัน โรงแรมได้เพิ่มความสะดวกสบายมีการให้บริการด้านต่างๆ เพื่อสนองความต้องการของผู้ใช้บริการ โดยมีองค์ประกอบหลายอย่างมากมายที่จะเป็นขั้นตอนประกอบเป็นโรงแรมขึ้นมาเริ่มจากสถานที่เงินสนับสนุน การออกแบบวางผังอาคารการออกแบบตกแต่งภายในที่เหมาะสมและถูกต้อง การดำเนินการในงานส่วนอื่นๆที่จะสนับสนุนเป็นองค์ประกอบของโรงแรม โรงแรมในปัจจุบันมีรูปร่าง รูปทรงและโครงสร้างที่มั่นคงสวยงามเพื่อดึงดูดลูกค้ารวมทั้งการให้บริการที่มีต่อลูกค้าเป็นสำคัญ ในการดำเนินการธุรกิจโรงแรมค่อนข้างโง้งโวยรวมทั้งธุรกิจอื่นๆเข้าไว้ด้วยกันจะเห็นได้ว่าความสำคัญของโรงแรมนั้นมีได้เป็นเพียงสถานที่รองรับการเดินทางเช่นในอดีตที่ผ่านมา หากแต่ความหมายของโรงแรมในปัจจุบันครอบคลุมไปถึงการทำธุรกิจการติดต่อการพบปะสังสรรค์และการใช้ประโยชน์ทางด้านอื่นๆ ได้อีกมากมาย

2.3.1 ยุคแรกของธุรกิจโรงแรม

ธุรกิจโรงแรมเริ่มเกิดขึ้นครั้งแรกในประเทศอังกฤษ เรียกว่า “INN” มีสภาพเป็นที่พักค้างคืนและที่พักรับประทานอาหารของผู้ที่เดินทางมาจากแดนไกล ใช้เป็นที่พักผ่อนชั่วคราวและเมื่อถึงเวลาที่ต้องไปผู้เดินทางก็อาจมีการให้เงินหรือทรัพย์สินตอบแทนแก่เจ้าของบ้านตามสมควร ต่อมาได้มีการดัดแปลงบ้านให้มีสภาพเป็นโรงแรม โดยจัดสถานที่สำหรับนอนและรับประทานอาหารออกเป็นสัดส่วน ผู้เป็นเจ้าของสถานที่ก็จะเรียกว่า “INN KEEPER” ก็จะเรียกค่าบริการ

เอกสารนี้เป็นเอกสารที่สงวนไว้สำหรับการใช้งานเพื่อการศึกษาเท่านั้น ไม่อนุญาตให้นำไปใช้ประโยชน์ด้านการค้าไม่ว่ากรณีใดๆ ทั้งสิ้น อีกทั้งห้ามมิให้ดัดแปลงเนื้อหาและต้องอ้างอิงถึงเจ้าของเอกสารทุกครั้งที่มีการนำไปใช้

จากผู้เดินทางเป็นคำตอบแทน

นอกจากที่อังกฤษแล้ว ก็ยังมีที่พักคนเดินทางที่เรียกว่า “TAVERN” ในประเทศกรีซ มีสตรีคอยให้การปรนนิบัติและมีการบรรเลงดนตรีขับกล่อม ต่อมาในยุคอาณาจักรโรมันรุ่งเรือง (ค.ศ. 079) ได้มีการจัดรูปแบบการดำเนินธุรกิจโรงแรมอย่างเต็มที่ แต่ในปี ค.ศ. 500 กิจการโรงแรมก็เสื่อมลง เมื่อถึงช่วงเวลาของยุคประวัติศาสตร์สังคม (SOCIAL EVOLUTION) ก็เป็นระยะฟื้นตัวของธุรกิจโรงแรมอีกครั้งและเริ่มกลายเป็นอาชีพที่มั่นคงและแพร่หลาย

ตามที่ได้กล่าวมาข้างต้น จึงถือได้ว่าเป็นจุดเริ่มต้นของธุรกิจโรงแรมในระยะแรกจนถึงช่วงที่ได้รับการพัฒนาระบบโรงแรมของประเทศอังกฤษและอเมริกาเริ่มเป็นที่ยอมรับและเป็นต้นแบบของการดำเนินธุรกิจโรงแรมในสมัยต่อมา

สำหรับคำว่า “HOTEL” จากหลักฐานที่น่าจะเป็นไปได้คือเมื่อสมัยที่ยังไม่มีการดำเนินการธุรกิจโรงแรมอย่างแท้จริงนั้นเจ้าของบ้านเป็นผู้ต้อนรับด้วยตนเองเรียกว่า “HOST” ซึ่งเป็นคำที่มาจากคำว่า “HOSTIALITY” ซึ่งแปลว่า ความอารี ต่อมาธุรกิจนี้ได้เจริญขึ้นอย่างมาก จึงเกิดความจำเป็นที่จะต้องเจาะจงธุรกิจที่เกี่ยวกับการบริการห้องพัก, อาหารและเครื่องดื่มลงไป จึงเรียกธุรกิจนี้ว่า “HOSTEL” และต่อมาได้มีการเปลี่ยนแปลงให้เรียกได้ง่ายและกระชับขึ้นเป็นคำว่า “HOTEL” เป็นต้นมา

สรุปได้ว่า “โรงแรม (HOTEL)” หมายถึง สถานที่ประกอบการเชิงการค้าที่เจริญขึ้นอย่างจริงจังตามความก้าวหน้าของธุรกิจ จึงเกิดความจำเป็นที่จะต้องเจาะจงธุรกิจที่เกี่ยวกับการบริการห้องพัก อาหารและเครื่องดื่ม ฯลฯ เพื่อให้บริการแก่นักเดินทางและได้มีการเรียกธุรกิจนี้ว่า “HOTEL” เป็นต้นมา

2.3.2 ประวัติธุรกิจโรงแรมในประเทศไทย

ในสมัยก่อน เมื่อคนไทยมีความจำเป็นที่จะต้องเดินทางไปพักหรือค้างแรมนอกบ้านก็มักจะพักตามบ้านญาติพี่น้องหรือคนรู้จัก และพักตามศาลาวัดที่มีอยู่ทั่วไปในระหว่างการเดินทาง นอกจากนั้นผู้ที่เป็นหญิงก็ไม่นิยมการเดินทางเพราะเป็นการไม่สมควรและไม่ปลอดภัย จนกระทั่งเมื่อประมาณ 110 ปีที่ผ่านมา เริ่มมีการจัดที่พักชั่วคราวสำหรับผู้เดินทาง ซึ่งสันนิษฐานว่าเริ่มต้นกัน ในสมัยที่มีการเล่นพนันหอยซึ่งตอนนั้นยังไม่ผิดกฎหมาย ผู้ที่อยู่ต่างจังหวัดจะเดินทางเข้ามาเล่นพนันในกรุงเทพฯ ซึ่งส่วนใหญ่ที่เล่นจะอยู่ที่สะพานเหล็กใกล้กับสะพานหันในปัจจุบัน จะเปิดให้เล่นกันวันละ 3 เวลา คือ เช้า บ่าย ค่ำ ผู้ที่อยู่ไกลก็ไม่อาจที่จะกลับบ้านได้ และการเดินทางในสมัยนั้นยังไม่สะดวกจึงต้องหาที่พักซึ่งนอกจากจะเป็นบ้านญาติหรือคนที่รู้จักแล้ว ก็ยังได้มีการจัดที่พักชั่วคราวไว้บริการใกล้บ่อนสำหรับผู้ที่มาเล่นการพนันด้วย

ที่พักที่จัดขึ้นมีลักษณะแบบห้องเปิดกันโดยตลอด สร้างเป็นแคร์ยกสูงแค่เช่า ให้ออนเรียง แลวต่อๆกันไปโดยไมม่มีการแบ่งแยกเป็นสัดส่วน ต่อมาเมื่อมีผู้ใ้บริการมากขึ้นจึงเริ่มมีการ แบ่งเป็นสัดส่วนโดยเฉพาะผู้ที่ต้อการความสะดวกสบาย ต่อมาได้มีการปรับปรุงเป็นห้องแถวชั้น เดียวและสองชั้น การเรียกเก็บค่าบริการก็สูงขึ้นตามลำดับ แต่ก็ยังอยู่ใกล้ๆกับสถานที่เล่นการ พนันเช่นเดิมโดยเป็นที่แพร่หลายและเรียกว่า “ที่พักคนเดินทาง”

ในสมัยสมเด็จพระจอมเกล้าเจ้าอยู่หัว (รัชกาลที่ 4) ได้มีชาวต่างประเทศเข้ามาเปิดกิจการ โรงแรมในประเทศไทย ได้แก่ Captain James White , Carter and Howard C.Wo Thomas และ Lewis ซึ่งลงโฆษณาสถานที่พักในหนังสือพิมพ์ชื่อ Bangkok Calender ของหมอบรัดเลย์ (D.R.Bradley) ซึ่งเป็นหมอสอนศาสนาชาวอเมริกันที่เดินทางเข้ามาอยู่ในเมืองไทย ตั้งแต่ปี พ.ศ. 2378

ปี พ.ศ.2419 ในสมัยของพระบาทสมเด็จพระจุลจอมเกล้าเจ้าอยู่หัว (รัชกาลที่ 5) ได้มีการ สร้างโรงแรมใหม่ขึ้นที่ตำบลคอกควาย ซึ่งสันนิฐานว่าเป็นโรงแรมโอเรียลเต็ลในปัจจุบัน ซึ่งใน สมัยนั้นเป็นเพียงอาคารไม้ชั้นเดียวสร้างขนานกับริมฝั่งแม่น้ำเจ้าพระยา

ต่อมาในสมัยพระบาทสมเด็จพระมงกุฎเกล้าเจ้าอยู่หัว (รัชกาลที่ 6) พระองค์ทรงเคยไป ศึกษา ณ ประเทศอังกฤษ (ในสมัยดำรงพระยศเป็นสมเด็จพระยุพราชเจ้าฟ้ามหาวชิราวุธ) นั้น เมื่อ สำเร็จการศึกษาแล้ว (พ.ศ.2455) ได้เสด็จกลับโดยผ่านประเทศสหรัฐอเมริกา พระองค์ทรงเห็น กิจการโรงแรมของต่างประเทศหลายแห่งเมื่อเสด็จขึ้นครองราชย์พระองค์ทรงมีพระราชดำรัสที่จะ ใ้มีการดำเนินกิจการโรงแรมขึ้นในประเทศ จึงมอบหมายให้พลเอกพระเจ้าบรมวงศ์เธอกรมพระ กำแพงเพชรอัครโยธิน ซึ่งเป็นผู้บัญชาการรถไฟในขณะนั้นได้สร้างโรงแรมหัวหินซึ่งเป็นโรงแรม ชายหาดแห่งแรกของประเทศไทย และพระบาทสมเด็จพระมงกุฎเกล้าฯ ได้ทรงพระราชทานวัง พญาไท เพื่อดัดแปลงเป็นโรงแรมแห่งใหม่ แต่พระองค์เสด็จสวรรคตก่อนจะดำเนินการเสร็จ โรงแรมดังกล่าวได้ดำเนินการเสร็จในสมัยพระปกเกล้าเจ้าอยู่หัว (รัชกาลที่ 7) ถือเป็นโรงแรมเดอ ลุซ์แห่งแรกในประเทศไทยและได้รับการยกย่องว่าเป็น PALACE HOTEL ที่ยอดเยี่ยมที่สุด

โรงแรมที่เกิดขึ้นในสมัยต่อมา คือโรงแรมรัตนโกสินทร์ โรงแรมทรอคราเดโร และต่อมา รัฐบาลได้เห็นความสำคัญของอุตสาหกรรมการท่องเที่ยว จึงได้สนับสนุนอย่างเต็มที่โดยดำเนิน กิจการโรงแรมเป็นตัวอย่าง คือ โรงแรมเอราวัณ เพื่อต้อนรับแขกรัฐบาลเองและแขก ต่างประเทศ เพื่อต้องการที่จะสนับสนุนภาคเอกชนให้ดำเนินธุรกิจนี้ โดยรัฐบาลได้ดำเนินการ โฆษณาประเทศไทยและแหล่งท่องเที่ยวไปทั่วโลก ขณะเดียวกันก็ได้เปิดหน่วยงานของรัฐบาล ขึ้น คือ องค์การส่งเสริมการท่องเที่ยวแห่งประเทศไทย (อ.ส.ท.) ในสมัยนั้นเพื่อสนับสนุน ภาคเอกชนอย่างจริงจังทุกๆด้าน

เอกสารนี้เป็นเอกสารที่สงวนไว้สำหรับการใช้งานเพื่อการศึกษาเท่านั้น ไม่อนุญาตให้นำไปใช้ประโยชน์ด้านการค้า ไม่ว่ากรณีใดๆ ทั้งสิ้น อีกทั้งห้ามมิให้คัดแปลงเนื้อหาและต้องอ้างอิงถึงเจ้าของเอกสารทุกครั้งที่มีการนำไปใช้

2.4 การแบ่งประเภทของโรงแรมรีสอร์ท

2.4.1 การแบ่งระดับของโรงแรม (RESORT HOTEL CLASSIFICATION)

การแบ่งระดับของโรงแรม เพื่อให้แขกสามารถมองสภาพโรงแรมอย่างกว้างๆ เป็นแนวทางให้แขกเลือกโรงแรมที่จะเข้าพักได้ตามต้องการ การแบ่งระดับโรงแรมแตกต่างกันออกไปในแต่ละประเทศ บางแห่งใช้วิธีการแบบง่ายๆ โดยเน้นจุดสำคัญๆ เช่น ราคาห้องพัก ขนาดของโรงแรม แต่บางประเทศคำนึงจุดสำคัญมากมาย

วิธีการจัดระดับของโรงแรมที่นิยม อันเป็นแนวทางอย่างกว้างๆ พิจารณาจากสิ่งเหล่านี้คือ

1. ราคา คือ ราคาต่อห้องต่อคืนเพื่อเป็นแนวทางให้แขกมองอย่างกว้างๆ ตามกำลังเงินที่จะต้องจ่าย
2. สถานที่ตั้งอาจจะใช้พื้นฐานการจัดระดับตามเขตอันเป็นสถานที่ตั้งของโรงแรม เช่น อยู่ใจกลางเมือง ชานเมืองรอบนอก ชายทะเล เป็นต้น
3. ขนาดของโรงแรม ขนาดของโรงแรมเป็นปัจจัยสำคัญอย่างหนึ่ง เพื่อเป็นแนวทางให้แขกรู้ว่าสิ่งอำนวยความสะดวกมากน้อยเพียงใด เช่น โรงแรมขนาดใหญ่มักจะมีสิ่งอำนวยความสะดวกมากกว่าโรงแรมขนาดเล็ก แต่แขกบางกลุ่มอาจชอบโรงแรมขนาดเล็ก เนื่องจากจะได้รับการบริการที่อบอุ่นกว่าโรงแรมขนาดใหญ่ๆ
4. สิ่งอำนวยความสะดวกประเภทต่างๆ สิ่งอำนวยความสะดวกที่ให้บริการแขก เป็นปัจจัยสำคัญอีกอย่างหนึ่งในการเลือกใช้บริการของแขก โรงแรมจึงจำเป็นต้องแจ้งให้ทราบว่าสิ่งอำนวยความสะดวกต่างๆ เช่น สระว่ายน้ำ สนามเทนนิส ห้องอาหาร บาร์ ห้องประชุม เป็นต้น
5. มาตรฐาน มาตรฐานเป็นสิ่งที่บอกค่อนข้างยาก ไม่เหมือนกับราคา ขนาดของโรงแรม หรือสิ่งอำนวยความสะดวกซึ่งสามารถบ่งชี้คุณภาพของโรงแรมได้อย่างชัดเจน คุณภาพของการให้บริการแก่แขก อาหารที่เสิร์ฟ การต้อนรับ เป็นเครื่องตัดสินว่ามีมาตรฐานเพียงใด โรงแรมที่มีมาตรฐานที่ดีประเทศหนึ่งอาจมีมาตรฐานกลางของอีกประเทศหนึ่งก็ได้ ฉะนั้นมาตรฐานของการบริการของโรงแรมต่างๆ จึงนิยมเปรียบเทียบกับประเทศนั้นๆ

2.4.2 ประเภทของโรงแรม (TYPE OF HOTEL ACCOMENDATION)

การแบ่งประเภทของโรงแรมแบ่งได้หลายวิธีตามหลักวิชาการ ดังนี้

- การแบ่งประเภทของโรงแรมตามลักษณะที่ตั้ง
- การแบ่งประเภทของโรงแรมตามลักษณะการดำเนินงาน
- การแบ่งประเภทของโรงแรมตามมาตรฐานของโรงแรม
- การแบ่งประเภทของโรงแรมตามขนาดของโรงแรม

เอกสารนี้เป็นเอกสารที่สงวนไว้สำหรับการใช้งานเพื่อการศึกษาเท่านั้น ไม่อนุญาตให้นำไปใช้ประโยชน์ด้านการค้าไม่ว่ากรณีใดๆ ทั้งสิ้น อีกทั้งห้ามมิให้ตัดแปลงเนื้อหาและต้องอ้างอิงถึงเจ้าของเอกสารทุกครั้งที่มีการนำไปใช้

- การแบ่งประเภทของโรงแรมตามระยะเวลาการเข้าพัก
- การแบ่งประเภทของโรงแรมตามลักษณะที่เข้าพัก

การแบ่งประเภทของของ โรงแรมในแต่ละประเภทนั้นสามารถแยกตามแต่ละลักษณะออกได้ ดังนี้

1. การแบ่งประเภทของโรงแรมตามลักษณะที่ตั้ง แบ่งเป็น 4 ประเภท

1.1 โรงแรมในเมือง (CITY HOTEL)

คือโรงแรมในเมืองใหญ่ๆ ที่มีความสำคัญทางด้านธุรกิจ การค้า การทูต รวมทั้งการท่องเที่ยว โรงแรมประเภทนี้จะให้ความสะดวกสบายต่างๆครบครันแก่ผู้มาพักและบุคคลภายนอกเช่น ร้านอาหาร ภัตตาคารหรือบริการสำหรับนักธุรกิจ เช่น ศูนย์ธุรกิจ (BUSINESS CENTER)

1.2 โรงแรมในเมืองเล็ก (SMALLER CITY HOTEL)

คือโรงแรมที่อยู่ในเมืองที่ห่างไกลจากชุมชนเมืองใหญ่อยู่ในชนบท และแหล่งท่องเที่ยวที่สำคัญทางประวัติศาสตร์

1.3 โรงแรมสำหรับการพักผ่อนตากอากาศ (RESORT HOTEL)

คือโรงแรมที่ตั้งขึ้นเพื่อเป็นที่พักผ่อนตากอากาศตั้งอยู่สถานที่เป็นที่ท่องเที่ยวทางธรรมชาติ เช่น ชายทะเล เป็นต้น มีการบริการด้านต่างๆเช่นเดียวกับโรงแรมในเมืองทั่วไป และมีสิ่งอำนวยความสะดวกอย่างครบครัน

1.4 โรงแรมท่าอากาศยาน (AIRPORTS HOTEL)

โรงแรมประเภทนี้ต้องมีจำนวนห้องพักไม่ต่ำกว่า 100 ห้อง มีภัตตาคาร คอฟฟี่ช็อป ห้องจัดเลี้ยง โรงแรมท่าอากาศยานเป็นที่นิยมการจัดเลี้ยงประชุม ซึ่งเป็นคู่แข่งโรงแรมในเมือง

2. การแบ่งประเภทของโรงแรมตามลักษณะที่ดำเนินการ

2.1 ลักษณะอเมริกา (AMERICA – PLAN HOTEL)

คือ โรงแรมที่คิดอัตราค่าห้องพักรวมค่าอาหารด้วย ซึ่งอาจจะเป็น 2-3 มื้อ (ไม่ยกเว้นกรณีที่แขกไม่มารับบริการอาหาร) เพื่อเป็นการอำนวยความสะดวกให้แก่แขกผู้เข้าพัก

2.2 ลักษณะยุโรป (EUROPE – PLAN HOTEL)

คือ โรงแรมที่คิดอัตราค่าห้องพักไม่รวมกับค่าอาหารด้วย ส่วนค่าอาหาร แยกที่พักรับบริการจะต้องเสียเพิ่ม

2.3 ลักษณะผสม (DUAL – PLAN HOTEL)

คือ โรงแรมที่จัดบริการไว้ทั้ง 2 อย่างแรกตามที่กล่าวมาแขกเข้าพัก สามารถรับบริการแบบไหนก็ได้

เอกสารนี้เป็นเอกสารที่สงวนไว้สำหรับการใช้งานเพื่อการศึกษาเท่านั้น ไม่อนุญาตให้นำไปใช้ประโยชน์ด้านการค้าไม่ว่ากรณีใดๆ ทั้งสิ้น อีกทั้งห้ามมิให้ตัดแปลงเนื้อหาและต้องอ้างอิงถึงเจ้าของเอกสารทุกครั้งที่มีการนำไปใช้

3. การแบ่งประเภทของโรงแรมตามมาตรฐานของโรงแรม

3.1 โรงแรมชั้นพิเศษ (LUXURY HOTEL) มีส่วนที่ให้บริการต่างๆมากมายและพิเศษ ครอบคลุม

3.2 โรงแรมชั้นหนึ่ง (FIRST CLASS HOTEL)

มีส่วนที่ให้บริการ และความสะอาดสบายอย่างครบครัน มีการจัดการด้านการบริการและส่วนประกอบต่างๆ เป็นอย่างดี มีระบบการบริการที่ซับซ้อนมากมาย

3.3 โรงแรมชั้นสอง(SECOND CLASS HOTEL) ลักษณะการบริการและส่วนประกอบต่างๆ ค่อนข้างโรงแรมชั้นหนึ่ง

3.4 โรงแรมชั้นสาม (THIRD CLASS HOTEL)ลักษณะการบริการและส่วนประกอบที่อำนวยความสะดวกต่างๆมีน้อย หรือบางส่วนก็ไม่มี

3.5 โรงแรมชั้นสี่ (CHEAP HOTEL) เป็นโรงแรมราคาถูก ให้บริการด้านที่พัก ค้างคืนหรือห้องนอนเพียงเท่านั้น

การท่องเที่ยวแห่งประเทศไทยโดยกองวิชาการได้แบ่งชนิดตามมาตรฐานโรงแรมออกเป็น 5 อันดับเช่นกัน โดยกำหนดจำนวนดาวสำหรับโรงแรมระดับต่างๆ มีเกณฑ์ในการกำหนดแตกต่างกัน เพื่อเป็นแนวทางให้หน่วยงานต่างๆ โดยเฉพาะคณะส่งเสริมการลงทุนพิจารณา ดังนี้

1. โรงแรมระดับพิเศษ (DELUXE) 5 ดาว

โรงแรมขนาดใหญ่ประเภทหรู ซึ่งมามาตรฐานสากลระดับสูงสุดในทุกด้าน คือทั้งห้องพัก อาหาร และสิ่งอำนวยความสะดวกต่างๆ

2. โรงแรมชั้นหนึ่ง (FIRST CLASS) 4 ดาว

โดยทั่วไปจะเป็นโรงแรมขนาดใหญ่ที่ตกแต่งดีเป็นพิเศษมีมาตรฐานสูงในด้านบริการและความสะอาดสบาย อาจมีห้องอาหารมากกว่า 1 ห้อง

3. โรงแรมนักท่องเที่ยว (TOURIST CLASS) 3 ดาว

ได้แก่โรงแรมที่ตกแต่งดี ห้องพักรูปร่างดีและมีสิ่งอำนวยความสะดวกต่างๆ มากขึ้น ส่วนใหญ่จะมีห้องน้ำในตัวโดยมีอ่างอาบน้ำด้วย มีบริการด้านอาหารครบเครื่องขึ้น แต่อาจไม่เปิดจำหน่ายแก่บุคคลภายนอก สำหรับมือเที่ยงและในวันสุดสัปดาห์

4. โรงแรมระดับประหยัด (ECONOMY CLASS) 2 ดาว

ได้แก่โรงแรมที่มีมาตรฐานด้านห้องพักสูงกว่ากลุ่มดาวเดียว มีห้องพักที่มีห้องอาบน้ำในตัวอยู่ข้างในห้องพักอาจมีโทรศัพท์และโทรทัศน์ให้ด้วย มีอาหารให้เลือกมากกว่า แต่ก็ไม่ให้บริการแก่บุคคลภายนอกเช่นเดียวกับกลุ่มดาวเดียว

5. โรงแรมระดับประหยัด (ECONOMY CLASS) 1 ดาว

เอกสารนี้เป็นเอกสารที่สงวนไว้สำหรับการใช้งานเพื่อการศึกษาเท่านั้น ไม่อนุญาตให้นำไปใช้ประโยชน์ด้านการค้า ไม่ว่าจะกรณีใดๆ ทั้งสิ้น อีกทั้งห้ามมิให้ตัดแปลงเนื้อหาและต้องอ้างอิงถึงเจ้าของเอกสารทุกครั้งที่มีการนำไปใช้

หมายถึงโรงแรมซึ่งมีขนาดเล็กๆ ที่มีสิ่งอำนวยความสะดวกและเฟอร์นิเจอร์แบบง่ายๆ และพอใช้ได้ ห้องพักทุกห้องมีน้ำร้อนและน้ำเย็นพร้อมห้องอาบน้ำและห้องส้วมพอเพียง (เป็นแบบที่แขกหลายห้องใช้ห้องน้ำร่วมกัน) มีบริการด้านอาหารและเครื่องดื่มสำหรับผู้พัก แต่อาจไม่บริการแก่บุคคลภายนอก โรงแรมกลุ่มนี้จะมีบรรยากาศเป็นกันเอง และส่วนมากเจ้าของโรงแรมจะเป็นผู้ดูแลบริหารงานเอง

4. การแบ่งประเภทของโรงแรมตามขนาดของโรงแรม

แบ่งประเภทของโรงแรมโดยถือห้องพักเป็นเกณฑ์พิจารณา

4.1 โรงแรมขนาดใหญ่

เป็นโรงแรมที่มีจำนวนห้องพักตั้งแต่ 300 ห้องขึ้นไป เป็นโรงแรมที่จัดอยู่ในมาตรฐานสากล มีการดำเนินกิจการที่ซับซ้อน เป็นโรงแรมที่มีเครือข่ายการดำเนินการขยายเขตไปตามเมือง หรือ ต่างประเทศ

4.2 โรงแรมขนาดกลาง

เป็นโรงแรมที่มีห้องพักไม่เกิน 300 ห้อง เป็นโรงแรมที่จัดให้มีบริการที่ได้มาตรฐาน แต่ถ้าตั้งอยู่ในสถานที่ต่างอากาศ ถือได้ว่าเป็นโรงแรมขนาดใหญ่แห่งหนึ่งก็ได้ เนื่องจากจำนวนห้องพักมากกว่า 100 ห้อง

4.3 โรงแรมขนาดเล็ก

เป็นโรงแรมที่มีห้องไม่เกิน 100 ห้อง โรงแรมประเภทนี้ส่วนใหญ่เป็นการดำเนินการโดยสมาชิกภายในครอบครัว ส่วนใหญ่ตั้งอยู่ในชนบท หรือ โรงแรมที่ตั้งอยู่ระหว่างเส้นทางการเดินทาง

5. การแบ่งประเภทของโรงแรมตามระยะเวลาการเข้าพัก

5.1 TRANSIENT HOTEL

คือ โรงแรมที่แขกใช้บริการในการพักชั่วคราว หรือมีระยะเวลาสั้นๆ เข้าพักเพียงวันเดียว ไม่มีการจองล่วงหน้ามีที่จอดรถประมาณ 50 ที่ โรงแรมประเภทนี้ส่วนมากจะอยู่นอกเมืองซึ่งเป็นเส้นทางไปยังเมืองอื่น แขกที่พักจะมาพักผ่อน ชำระร่างกาย หรือพักรดเท่านั้น ตัวอย่างเช่น โมเต็ล (ซึ่งตรงกับความหมายว่าโรงแรมมาตรฐานของไทย แต่จุดประสงค์การใช้เหมือนกัน)

5.2 RESIDENT HOTEL

คือ โรงแรมที่แขกผู้มาพัก มาดำเนินการที่ต้องใช้เวลาทำสัญญา ซึ่งต้องใช้เวลาการเข้าพักยาวนานเป็นเดือน หรือนานกว่านั้น โรงแรมประเภทนี้มีวัตถุประสงค์เสนอบริการที่ดี มีสิ่งอำนวยความสะดวกที่พร้อม อัตราค่าเข้าพักเป็นรายเดือนหรือรายปี

5.3 RESORT HOTEL

คือ โรงแรมที่แขกผู้เข้ามาพักต้องการพักผ่อน หรือพักผ่อนใจ โดยมากจะอยู่เอกสารนี้เป็นเอกสารที่สงวนไว้สำหรับการใช้งานเพื่อการศึกษาเท่านั้น ไม่อนุญาตให้นำไปใช้ประโยชน์ด้านการค้า ไม่ว่าจะกรณีใดๆ ทั้งสิ้น อีกทั้งห้ามมิให้คัดแปลงเนื้อหาและต้องอ้างอิงถึงเจ้าของเอกสารทุกครั้งที่มีการนำไปใช้

บริการตามสถานที่ท่องเที่ยว สำหรับนักท่องเที่ยวที่มาพักผ่อน มีระยะเวลาการเข้าพักตั้งแต่ 3 วัน ไปจนถึง 30 วัน ทั้งนี้ต้องขึ้นอยู่กับฤดูกาล เช่น โรงแรมแถบภูเก็ต สมุย และพัทยา จะเต็มหมดในช่วงเดือน เมษายน – พฤษภาคม รวมทั้งวันหยุดสุดสัปดาห์ มีการจัดให้บริการต่างๆมากมาย ตลอดจนมีการละเล่น การแสดงสนุกสนาน หรือจัดทัวร์ต่างๆด้วย

5.4 COMMERCIAL HOTEL

คือโรงแรมที่ตั้งอยู่ในเมืองใหญ่ๆ เมืองสำคัญ อยู่ตามย่านธุรกิจต่างๆ ระยะเวลาการเข้าพักจะอยู่ราว 1-5 วัน แต่ส่วนใหญ่จะอยู่ราว 3-5 วัน

6. การแบ่งชนิดโรงแรมตามลักษณะการเข้าพัก

6.1 BUSSINESS

คือ โรงแรมสำหรับนักธุรกิจ โดยมากจะอยู่ตามเมืองใหญ่ ผู้มาพักจะดำเนินธุรกิจส่วนตัว เช่นมาประชุม สัมมนา เป็นต้น

6.2 TOURIST HOTEL

คือ โรงแรมสำหรับนักท่องเที่ยวเพื่อมาพักผ่อนหรือท่องเที่ยว โดยมากจะอยู่ตามสถานที่ตากอากาศทั่วไป

6.3 SPORTS

คือ โรงแรม สำหรับนักกีฬา เมื่อมาแข่งขันตามวาระต่างๆ มักอยู่ใกล้กับสถานที่ที่มีการแข่งขัน

นอกจากนั้นการแบ่งชนิดโรงแรมดังกล่าวแล้ว ยังมีการแบ่งชนิดโรงแรมอีกอย่างหนึ่ง คือการแบ่งประเภทโรงแรมตามแบบยุโรป มีการดำเนินการคล้ายกันกับชนิดของโรงแรมที่กล่าวมาแล้ว แต่แตกต่างกันไปตามวัตถุประสงค์ ยุโรปมีความเจริญก้าวหน้าด้านกิจการโรงแรมมากที่สุด พอแบ่งประเภทโดยสังเขป ดังนี้

- COMMERCIAL HOTEL เป็นโรงแรมธุรกิจมักตั้งอยู่ใจกลางเมืองหลวง ที่ที่กิจการการค้าใหญ่ๆ หรือท่าเมืองต่างๆ โรงแรมประเภทนี้มักมีที่ประชุมอยู่ด้วย

- RESIDENT HOTEL คือโรงแรมท่องเที่ยว มักอยู่ในเมืองหลวงหรือ เมืองที่มีความสำคัญในการท่องเที่ยว เช่น มีสถาปัตยกรรมสำคัญต่างๆ

- RESORT HOTEL โรงแรมที่ตั้งอยู่ตามสถานที่พักผ่อน มีธรรมชาติงดงาม เช่น ชายทะเล ริมหาด ภูเขา เทือกเขาที่มีหิมะและสถานที่เล่นสกี

- SEASONAL HOTEL คือโรงแรมที่เปิดในช่วงของฤดูกาลการท่องเที่ยว มักเปิดช่วงระหว่าง เดือนตุลาคม – พฤษภาคม เพื่อใช้เล่นสกีและปิดในช่วงฤดูร้อน

- PENSION คือ ที่พักคนชรา มักอยู่ในชนบทที่มีบรรยากาศที่ดี

- HOSPITAL คือ โรงพยาบาล เป็นสถานพยาบาลที่มีการบริการบางส่วนคล้ายกับ

โรงแรม

เอกสารนี้เป็นเอกสารที่สงวนไว้สำหรับการใช้งานเพื่อการศึกษาเท่านั้น ไม่อนุญาตให้นำไปใช้ประโยชน์ด้านการค้า ไม่ว่าจะกรณีใดๆ ทั้งสิ้น อีกทั้งห้ามมิให้ตัดแปลงเนื้อหาและต้องอ้างอิงถึงเจ้าของเอกสารทุกครั้งที่มีการนำไปใช้

- BAHOTEL คือ โรงแรมขนาดเล็ก มีเฉพาะในยุโรปและอเมริกาเหนือ
- HIPOTEL คือ สถานที่พักบริเวณที่มีสนามกีฬาขนาดใหญ่ อาจเป็นส่วนหนึ่งของสถานที่เก็บตัวของนักกีฬา
- TERMAL คือที่พัก ที่มีแหล่งน้ำแร่ธรรมชาติ มีการบริการอาบน้ำแร่ และการบริการเหมือนโรงแรมทั่วไป
- BETRW HOUSE คือบ้านพักที่อยู่ในชนบท
- REST HOUSE คือ บ้านพักที่เป็นบังกะโล มักตั้งอยู่ในสถานที่พักผ่อนทางธรรมชาติที่งดงาม สำหรับผู้มาพักเป็นครอบครัว หรือต้องการความเป็นส่วนตัว

2.4.3 ข้อมูลพื้นฐานเกี่ยวกับรีสอร์ท

2.4.3.1 ลักษณะทั่วไปของโรงแรมตากอากาศ

โรงแรมตากอากาศมักอยู่ในบริเวณที่มีภูมิประเทศที่สวยงามอากาศดี มุ่งบริการด้านที่พัก อาหารและการบริการ และด้านพักผ่อนหย่อนใจแก่ผู้มาพัก อันได้แก่ นักท่องเที่ยวและผู้ที่มาพักผ่อนจริงเป็นสิ่งสำคัญดังนั้น โรงแรมตากอากาศจะต้องมีลักษณะเฉพาะตัวที่แตกต่างจากโรงแรมประเภทอื่นๆ ในหัวข้อต่างๆดังนี้

ลักษณะทำเลที่ตั้ง

1. โรงแรมตากอากาศจะตั้งอยู่ในทำเลที่มีภูมิประเทศที่เอื้ออำนวยต่อการพักผ่อน แวดล้อมด้วยธรรมชาติที่สวยงาม เช่น ทะเล ภูเขา แม่น้ำ ป่าไม้ ทะเลสาบ
2. บรรยากาศของ โรงแรมตากอากาศเป็นบรรยากาศที่บริสุทธิ์ ต้องไม่มีสิ่งรบกวน เช่น การจราจร ความแออัดของตึก อาคาร อันก่อให้เกิดการรบกวนประสาทสัมผัสทางด้านการมองเห็นและเสียง

สภาพแวดล้อม

1. ผู้ที่จะมาพักต้องได้สัมผัสธรรมชาติมากที่สุด ไม่ว่าจะเป็นอากาศบริสุทธิ์ เช่น จากชายเขา ป่า ทะเล สายลม แสงแดด ซึ่งเป็นที่พึงพอใจของผู้ที่มาพักดังนั้นการปรับอากาศจึงไม่มีความจำเป็น อีกทั้งยังเป็นตัวปิดกั้นระหว่างมนุษย์กับธรรมชาติอีกด้วย
2. กรณีของเสียงก็เช่นกัน ผนังของโรงแรมตากอากาศไม่จำเป็นต้องเป็นวัสดุกันเสียง เพราะผู้ที่มาพักต้องการสัมผัสกับธรรมชาติอยู่แล้ว ไม่ว่าจะเป็นเสียง คลื่น ลม น้ำตก เสียงสัตว์ ฯลฯ ยกเว้นบางห้องที่จำเป็น เช่น คลับ หรือสถานที่เดินรำ เป็นต้น
3. ลักษณะของตัวอาคารต้องเข้ากับสภาพแวดล้อมไม่เป็นตัวทำลาย ธรรมชาติ เช่น โรงแรมชายทะเล ควรสร้างในแนวราบตามลักษณะของชายหาด หรือ โรงแรมตามเชิงเขาควรมีการลดหลั่นของตัวอาคารตามแนวลาดของเชิงเขา

4. การเน้นด้านมุมมองของผู้ที่มาพัก โรงแรมตากอากาศควรเน้นข้อนี้เป็นพิเศษ เช่น ทัศนวิสัย ธรรมชาติ ฯลฯ จะต้องกลมกลืนสัมพันธ์กับธรรมชาติอย่างเต็มที่และเหมาะสม กับการเอกสารนี้เป็นเอกสารที่ส่งมอบไว้สำหรับการใช้งานเพื่อการศึกษาเท่านั้น ไม่อนุญาตให้นำไปใช้ประโยชน์ด้านการค้า ไม่ว่าจะกรณีใดๆ ทั้งสิ้น อีกทั้งห้ามมิให้ตัดแปลงเนื้อหาและต้องอ้างอิงถึงเจ้าของเอกสารทุกครั้งที่มีการนำไปใช้

ใช้สอย เหมือนการพักผ่อนท่ามกลางธรรมชาติจริงๆ

วัสดุและอุปกรณ์ที่ใช้ในการตกแต่ง

1. การเลือกวัสดุในการตกแต่งภายในควรเป็นวัสดุที่ได้จากธรรมชาติและท้องถิ่นนั้น เพื่อเน้นถึงเอกลักษณ์ที่เฉพาะตัว สภาพแวดล้อม และศิลปวัฒนธรรมและท้องถิ่นนั้นๆ

2. คำนึงถึงผลกระทบในการใช้วัสดุนั้นเช่น อากาศบริเวณทะเลจะทำปฏิกิริยากับเหล็ก ทำให้ผุกร่อน หรือเกิดปัญหา การพัดพาเอากรวดทรายเข้ามายังบริเวณโรงแรม ดังนั้นวัสดุปูพื้นก็ไม่ควรเป็นพรม เพราะทำความสะอาดยาก การเลือกวัสดุที่ทำความสะอาดง่ายและทนทานเข้ากับสภาพแวดล้อม สภาวะเกี่ยวกับอากาศ ลม ฝน เชื้อรา ฯลฯ

3. ห้องน้ำในห้องน้ำชายทะเลควรมีระบบระบายอากาศที่ดี และมีที่กรองทรายเพื่อป้องกันการอุดตันของท่อน้ำ

การอำนวยความสะดวกและกิจกรรมเป็นพิเศษ

การจัดตั้งตำแหน่งสระว่ายน้ำและห้องอาบน้ำจืด ควรจัดอยู่ด้านในที่ติดกับทะเลมากที่สุด เพราะนักท่องเที่ยวส่วนใหญ่ นิยมอาบน้ำทะเลแล้วมาอาบน้ำจืดรวมทั้งการผลัดเปลี่ยนเสื้อผ้าซึ่งเป็นที่สะดวกกว่า ผู้ที่มาพักจะต้องกลับไปอาบน้ำที่ห้องพักและตัวอาคารก็รักษาความสะดวกง่ายอีกด้วย

จัดให้มีกิจกรรมพิเศษเพื่อเสริมด้านนันทนาการ เพลิดเพลินในการพักผ่อนและมีประโยชน์ต่อการพักผ่อน เช่น กิจกรรมทางน้ำ อาทิ การเล่นเรือใบ ดำน้ำ ตกปลา หรือการจัดให้มีสนามกีฬาประเภทต่างๆ เช่น เทนนิส วอลเลย์บอล ฯลฯ

ความต้องการพื้นฐานในโรงแรมตากอากาศ

นักธุรกิจโรงแรม สถาปนิก รวมทั้ง มัคชนากร ผู้ออกแบบโรงแรมจำเป็นต้องวิเคราะห์ถึงความต้องการของลูกค้ากลุ่มเป้าหมายให้อ่างแท้เพื่อตอบสนองความต้องการนั้นๆ ได้ถูกต้องและสมบูรณ์ อันหมายถึงความสำเร็จในการออกแบบของธุรกิจโรงแรม ซึ่งผลการวิเคราะห์ทำให้ทราบว่าผู้เข้ามีความต้องการทางด้านต่างๆ แบ่งออกเป็นหัวข้อดังต่อไปนี้ คือ

1. ความสะอาดสบาย เป็นอันดับแรกสำหรับผู้เข้าพักทุกคนต้องการ อันหมายถึงความสะดวกทางด้านบริการทุกประเภท ความสะอาดสบายทางด้านที่พัก ตลอดจนความปลอดภัย

2. ความต้องการที่นอนอ่อนนุ่ม และสีสันทนสวยงามสดชื่น

3. มีที่พักผ่อนหย่อนใจทั้งที่เป็นส่วนตัว และ ไม่เป็นส่วนตัวคือ บริเวณห้องนอน ซึ่งตัวเองสามารถทำสิ่งใดได้ตามความสะดวก ที่ไม่เป็นส่วนตัวคือบริเวณภายนอกอันเป็นที่พบปะสังสรรค์

4. ต้องการห้องน้ำที่สะอาด อาบน้ำได้อย่างสะดวกสบายและบรรยากาศในห้องน้ำที่สดชื่น มีเครื่องสุขภัณฑ์ที่อำนวยความสะดวกอย่างพร้อมมูล

เอกสารนี้เป็นเอกสารที่สงวนไว้สำหรับการใช้งานเพื่อการศึกษาเท่านั้น ไม่อนุญาตให้นำไปใช้ประโยชน์ด้านการค้า ไม่ว่าจะกรณีใดๆ ทั้งสิ้น อีกทั้งห้ามมิให้ตัดแปลงเนื้อหาและต้องอ้างอิงถึงเจ้าของเอกสารทุกครั้งที่มีการนำไปใช้

5. การติดต่อประชาสัมพันธ์ที่สะดวก พร้อมทั้งการบริการอย่างดีของทางโรงแรม

6. ต้องการพักในราคาที่พอสมควร ต้องการความสะดวกในเรื่องการกินและเครื่องดื่ม และถ้าต้องการรับประทานอาหารในห้องพักก็สามารถเรียกบริการทางโทรศัพท์ได้ ทั้งอาหารและเครื่องดื่ม ถ้าต้องการเปลี่ยนแปลงบรรยากาศนอกสถานที่พักทางโรงแรมก็ควรมี

7. มีอาหารไว้บริการพร้อม ทั้งการอำนวยความสะดวกในห้องพักและนอกสถานที่ด้วยรสชาติอาหารที่ถูกปาก และอนามัยเป็นสิ่งสำคัญที่สุด

8. ที่เก็บเสื้อผ้า สิ่งที่ต้องการแขวนเพื่อไม่ให้ยับ และเสื้อผ้าที่ต้องการพับเก็บให้มิดชิด เช่น เครื่องชั้นใน

9. ให้มีที่เก็บรองเท้าและเครื่องกีฬา ตลอดจนเครื่องใช้ต่างๆ เช่น หมวก กระเป๋า รองเท้า ร่ม ฯลฯ

10. มีที่เก็บของมีค่า อาจจะเป็นโต๊ะหัวเตียง หรือ โต๊ะแต่งตัวที่มีกุญแจมีเครื่องเสียงหรือเครื่องบันเทิงต่างๆ เช่น วิทยุ โทรทัศน์ ตลอดจนหนังสือสำหรับอ่านเล่น มีไฟฟ้าหรือแสงสว่างในที่ที่ต้องการและไม่รบกวนเวลานอน

2.4.4 การแบ่งประเภทของรีสอร์ท

สถานที่ตากอากาศจะประกอบไปด้วยที่พัก และส่วนประกอบอื่นที่มีลักษณะแตกต่างกัน สามารถแบ่งออกเป็น

2.4.4.1 THE BEACH, GOLF AND TENNIS RESORT สถานที่ตากอากาศประเภทนี้ส่วนใหญ่จะตั้งริมหาด โดยมีส่วนประกอบอื่นๆ คือ สนามกอล์ฟ และ เทนนิส บางแห่งอาจมีศูนย์สำหรับการประชุมเพื่อดึงดูดกลุ่มนักธุรกิจ การออกแบบส่วนใหญ่จะจัดสวนสระว่านน้ำให้สัมพันธ์กับห้องพักและชายหาด การจัดห้องพักต้องให้ได้วิวชายหาดอย่างน้อย 90% และคำนึงถึงการเอาสภาพตามธรรมชาติมาใช้ในการออกแบบให้มากที่สุด

2.4.4.2 THE HEALTH SPA สถานที่ตากอากาศประเภทนี้นอกจากส่วนบ่อน้ำแร่แล้ว ยังประกอบด้วยส่วน HEALTH CLUB ส่วนกีฬากลางแจ้ง และกิจกรรมประกอบอื่นๆ ส่วนใหญ่แล้วผู้ที่มาพักจะเป็นผู้สูงอายุ และการรับประทานอาหารจะนิยมทานในห้องพัก ฉะนั้นทางสันจรต่างๆ ต้องให้สั้นและสะดวก ส่วนห้องพักจะมีขนาดใหญ่กว่ามาตรฐานประมาณ 20% ประมาณครึ่งของจำนวนแขกที่ HEALTH SPA นี้จะเป็นแขกจากภายนอกฉะนั้นทางเข้าออกควรแยกกันโดยคำนึงความสะดวกและส่วนใช้สอยที่ต่อเนื่อง

2.4.4.3 THE VACATION VILLAGE สถานที่ตากอากาศประเภทนี้จะมีลักษณะเป็นหมู่บ้านที่ให้บรรยากาศที่สบายๆ เป็นกันเอง และกิจกรรมที่เป็นหมู่คณะ โดยให้ความรู้สึกที่เป็นการพักผ่อนจริงๆ ลักษณะของอาคารจะเป็นอาคารเตี้ยเพื่อให้เข้ากับวัฒนธรรมและสภาพแวดล้อมธรรมชาติโดยจัดให้อยู่กับธรรมชาติมากที่สุด สถานที่ตากอากาศประเภทนี้ ได้แก่ เอกสารนี้เป็นเอกสารที่สงวนไว้สำหรับการใช้งานเพื่อการศึกษาเท่านั้น ไม่อนุญาตให้นำไปใช้ประโยชน์ด้านการค้า ไม่ว่าจะกรณีใดๆ ทั้งสิ้น อีกทั้งห้ามมิให้ตัดแปลงเนื้อหาและต้องอ้างอิงถึงเจ้าของเอกสารทุกครั้งที่มีการนำไปใช้

CLUB MED เป็นต้น

2.4.4.4 THE TIMEHARING AND CONDOMINIUM RESORT สถานตากอากาศประเภทนี้จะมีผู้ใช้สถานที่มากกว่าสถานตากอากาศประเภทอื่นๆ ถึง 20% เพราะผู้ใช้สถานที่จะเป็นเจ้าของเองหรือเป็นผู้ที่ลงทุนซื้อการใช้ห้อง โดยจะผลัดเปลี่ยนไปตามสถานที่ตากอากาศอื่นๆ ซึ่งในระยะยาวแล้วจะถูกกว่าการต้องเสียค่าเช่าในการไปสถานที่ตากอากาศแต่ละครั้ง ส่วนประกอบอื่น ๆ สำหรับสถานตากอากาศประเภทนี้จะมีเช่นเดียวกับสถานตากอากาศทั่วไป การออกแบบต้องเน้นให้เห็นความเป็นส่วนตัวและเอกเทศมากกว่าสถานตากอากาศประเภทอื่น ส่วนห้องพักจะมีลักษณะคล้ายอพาร์ทเมนท์ซึ่งมีส่วนนั่งเล่น ทานอาหาร ห้องน้ำ ห้องนอน ในแต่ละยูนิต ห้องพักผ่อนต่างๆ ต้องมีมาตรฐานที่ดีเนื่องจากผู้ที่มาซื้อ จะเป็นกลุ่มรายได้สูง การออกแบบอาคารต้องให้เห็นวิวและรูปด้านที่น่าสนใจ รวมทั้งการจัดการภูมิสถาปัตยกรรมที่ดี

2.4.4.5 THE TOURIST/ SIGHT – SEEING RESORT สถานตากอากาศประเภทนี้ควรจัดให้ใกล้กับสถานที่ท่องเที่ยวมากที่สุด และออกแบบให้สอดคล้องกับลักษณะที่ตั้งและสภาพแวดล้อม สำหรับที่ตั้งบางแห่ง การจัดสภาพแวดล้อมเพื่อแยกทั้ง 2 ส่วน จากกันก็เป็นสิ่งจำเป็น เช่นที่ DISNEY WORLD ในประเทศสหรัฐอเมริกา และใช้ระบบขนส่ง เช่น รถไฟเล็กเพื่ออำนวยความสะดวก

2.4.4.6 THE MULTIRESORT COMPLEX การพัฒนาสถานที่ตากอากาศขนาดใหญ่เป็นการตอบสนองต่อการพัฒนาต่อสังคมเศรษฐกิจการคมนาคมของรัฐ ทั้งนี้ต้องพิจารณาถึงแหล่งท่องเที่ยวที่จะดึงดูดให้นักท่องเที่ยวไปเที่ยวและลักษณะของตำแหน่งที่ตั้งที่เหมาะสม สถานตากอากาศประเภทนี้ จะเป็นโครงการขนาดใหญ่ประกอบด้วยถนนที่มีการจัดภูมิสถาปัตยกรรม ขนานกับแนวชายหาดโดยมีโรงแรมทันสมัยส่วนกีฬาทางน้ำ ศูนย์การค้าสนามกอล์ฟ และหมู่บ้านตากอากาศอยู่ในโครงการ ศักยภาพในการทำโครงการประเภทนี้จะมีในที่ ๆ มีลักษณะธรรมชาติที่สวยงามเฉพาะตัวหรือที่ ๆ มีประวัติศาสตร์ที่น่าสนใจ รวมทั้ง สภาพภูมิอากาศที่ดี ปัจจุบันโครงการลักษณะนี้มีการจัดทำในประเทศเม็กซิโกหลายแห่ง และคาดจะเกิดในที่อื่น ๆ ที่เหมาะสมต่อไป ทั้งนี้ โครงการลักษณะนี้ต้องมีการสำรวจและศึกษาโดยการทำงานเป็นทีมในทุกๆ เรื่องที่เกี่ยวข้อง

2.4.4.7 THE MARINA HOTEL โรงแรมประเภทนี้มีขึ้นเพื่อตอบสนองต่อผู้ใช้เรือท่องเที่ยวหรือผู้ที่มาเล่นกีฬาทางน้ำ โดยใช้เป็นจุดที่พักสำหรับเรือยอร์ชหรือเรืออื่น ๆ และเป็นจุดเริ่มต้นสำหรับกีฬาทางน้ำต่าง ๆ ในการออกแบบต้องเตรียมส่วนการให้บริการทางเรือที่มีประสิทธิภาพ และให้พื้นที่ส่วนใหญ่ได้ทัศนียภาพทางน้ำมากที่สุด โรงแรมประเภทนี้ จะพิเศษกว่าสถานตากอากาศชายทะเลอื่น ๆ เนื่องจากประเภทของแขกที่มาพัก

เอกสารนี้เป็นเอกสารที่สงวนไว้สำหรับการใช้งานเพื่อการศึกษาเท่านั้น ไม่อนุญาตให้นำไปใช้ประโยชน์ด้านการค้าไม่ว่ากรณีใดๆ ทั้งสิ้น อีกทั้งห้ามมิให้คัดแปลงเนื้อหาและต้องอ้างอิงถึงเจ้าของเอกสารทุกครั้งที่มีการนำไปใช้

2.4.5 องค์ประกอบภายในของรีสอร์ท

2.4.5.1 แนวทางการกำหนดวางองค์ประกอบในพื้นที่

การจัดวางองค์ประกอบในพื้นที่แต่ละส่วนของโครงการนั้น มีปัจจัยที่ยึดเป็นบรรทัดฐาน ดังนี้ (เรียงลำดับจากความสำคัญมากไปสู่น้อย)

1. พฤติกรรม
2. พื้นที่ใช้สอย
3. ความเหมาะสม

1. พฤติกรรม เป็นตัวกำหนดแนวทางการวางองค์ประกอบที่สำคัญที่สุด คือการจัดวางองค์ประกอบ (ZONING) นั้นต้องมาจากพฤติกรรมของผู้ใช้อาคารเป็นหลักสำคัญ โดยควรมีพฤติกรรมอย่างไรบ้าง พฤติกรรมใดที่อยู่ในลำดับก่อนหลัง มีลักษณะของพฤติกรรมต่อพื้นที่อย่างไร ตัวอย่างเช่น การลงทะเบียน เมื่อจะ CHECK IN ต้องมีขั้นตอนเป็นอย่างไร ต้องติดต่อกับส่วนไหน ใช้พื้นที่ติดต่อกและวางสัมภาระเท่าไร เป็นต้น เมื่อได้ทราบถึงพื้นที่ใช้สอยและตำแหน่งของหน้าที่ต่างๆแล้ว ก็จะได้ข้อกำหนดอย่างแรก ที่จะใช้เป็นแนวทางในการวางองค์ประกอบในพื้นที่

2. พื้นที่ใช้สอย พื้นที่ใช้สอยได้มาจากพฤติกรรม พื้นที่ใช้สอยในแต่ละส่วนเมื่อคำนวณเข้ากับจำนวนของผู้ใช้อาคารในแต่ละพื้นที่ในช่วงเวลาทั้งนี้ในแต่ละส่วนต้องคำนึงถึงเส้นทางสัญจรด้วยจะได้พื้นที่รวมโดยสังเขปในแต่ละส่วนซึ่งอาจจะมากหรือน้อยกว่าพื้นที่ของอาคารที่มีอยู่จริงซึ่งเป็นแนวทางอันดับต่อมาสำหรับการวางองค์ประกอบในพื้นที่

3. ความเหมาะสมในด้านต่างๆ เมื่อศึกษาพฤติกรรมและพื้นที่ใช้สอยแล้วจะทราบถึงข้อกำหนด 2 แนวทางดังกล่าวแล้วข้างต้น ก็คือ จะทราบถึงความสัมพันธ์และพื้นที่ใช้สอย ซึ่งให้ได้ว่าซึ่งความเป็นไปได้โดยสังเขปแล้ว สิ่งที่จะคำนึงถึงเป็นข้อๆต่อไป คือความเหมาะสมในด้านต่างๆแล้วแต่กรณี

จากปัจจัยหลัก 3 ประการซึ่งเป็นที่ต้องคำนึงถึงเมื่อต้องการจัดวางองค์ประกอบในพื้นที่ (ZONING) อันจะทำให้ได้มาซึ่งความสะดวกในด้านการใช้สอย , ด้านความสวยงามทางสายตา (VISUAL) และความเหมาะสมในปัจจัยทางกายภาพอันจะทำให้เกิดความประทับใจของผู้ที่มาใช้บริการของโครงการ เพื่อเป็นการส่งเสริมการขายของโครงการอีกทางหนึ่ง

ตารางที่ 2.3 ข้อแตกต่างระหว่างสถานที่พักตากอากาศกับที่พักในตัวเมือง

สถานที่พักตากอากาศชายทะเล	สถานที่พักในตัวเมือง
<p>1. ผู้ที่มาใช้บริการ ต้องการหาบรรยากาศที่สงบ เงียบต้องการสัมผัสกับธรรมชาติที่แท้จริง มีมุมที่ดูวิวทิวทัศน์ได้สะดวก การนอนที่ต้องการให้เพลิดเพลินกับธรรมชาติจนนอนหลับไป</p>	<p>1. การพักสำหรับที่พักในตัวเมืองก็เพื่อการพักผ่อนหลับอย่างแท้จริง โดยไม่ต้องการบรรยากาศหรือเสียงรบกวนจากภายนอก ต้องการความสงบในการพักผ่อนหรือทำธุรกิจส่วนตัว</p>
<p>2. บรรยากาศของสถานที่ จะเป็นเรื่องที่สำคัญ ความงามตามธรรมชาติจะช่วยประกอบกับการออกแบบทางสถาปัตยกรรม อันจะผลักดันให้สถานที่พักตากอากาศชายทะเลมีความงามตามลักษณะเฉพาะตัวของอาคารมักไม่สูงมากนักเพื่อที่ไม่ต้องการทำลายธรรมชาติจนเกินไป</p>	<p>2. สถานที่พักในเมืองบริเวณที่ดินจะมีน้อยการจัดภูมิสถาปัตยกรรมก็ทำได้เพียงเล็กน้อย จะมีเพียงแต่ตัวสถาปัตยกรรมและบริเวณภายในส่วนต่าง ๆ ต้องตกแต่งให้มั่นคงถาวรสง่างาม ตัวอาคารจะสูงมาก เพราะมีเนื้อที่จำกัด</p>
<p>3. ระบบปรับอากาศภายใน ไม่จำเป็นที่จะต้องใช้เครื่องปรับอากาศในทุก ๆ ส่วนหรือตลอดเวลาเพราะอากาศตามธรรมชาติอันบริสุทธิ์สดชื่นของชายทะเลดีความากสามารถเปิดประตูออกไปรับลมทะเลได้ตามต้องการ</p>	<p>3. สถานที่พักในเมืองส่วนใหญ่ต้องใช้เครื่องปรับอากาศแทบทุกส่วนและทุกเวลาเมื่อมาพักอยู่แต่ภายในห้องเพราะอากาศภายในตัวเมืองจะไม่บริสุทธิ์และอุณหภูมิสูง โดยเฉพาะในฤดูร้อนจำเป็นที่สุด ไม่สามารถจะหาอากาศสดชื่นจากธรรมชาติอย่างบริเวณทะเลได้เลย</p>
<p>4. สถานที่พักตากอากาศชายทะเล ส่วนมากหรือแทบทุกแห่งจะต้องมีระเบียงยื่นออกไปนอกอาคารเพื่อรับอากาศภายนอกหรือออกไปนั่งชม</p>	<p>4. ไม่จำเป็นต้องมีระเบียงยื่นออกไปนอกเป็นผู้ที่ลงทุนซื้อการใช้ห้องโดยจะผลัดเปลี่ยนไปตามสถานที่ตากอากาศอื่นๆ</p>

เอกสารนี้เป็นเอกสารที่สงวนไว้สำหรับการใช้งานเพื่อการศึกษาเท่านั้น ไม่อนุญาตให้นำไปใช้ประโยชน์ด้านการค้าไม่ว่ากรณีใดๆ ทั้งสิ้น อีกทั้งห้ามมิให้ตัดแปลงเนื้อหาและต้องอ้างอิงถึงเจ้าของเอกสารทุกครั้งที่มีการนำไปใช้

ตารางที่ 2.3 ข้อแตกต่างระหว่างสถานที่พักตากอากาศกับที่พักในตัวเมือง(ต่อ)

สถานที่พักตากอากาศชายทะเล	สถานที่พักในตัวเมือง
<p>ทิวทัศน์ได้</p> <p>5. การออกแบบสถานที่พักตากอากาศชายทะเล จำเป็นต้องมีสระว่ายน้ำและห้องน้ำสำหรับแขกผู้มาพักอยู่หน้าตัวอาคารหรืออยู่ติดชายทะเลมากที่สุดเพื่ออำนวยความสะดวกให้กับผู้ลงเล่นน้ำทะเลและในสระว่ายน้ำ</p> <p>6. การใช้วัสดุตกแต่งภายในห้องต่างๆ ของสถานที่พักชายทะเลจำเป็นต้องเลือกให้เหมาะสม เพราะอากาศทะเลซึ่งมีความเค็มอาจจะทำปฏิกิริยาต่อวัสดุบางชนิดได้ สำหรับวัสดุที่สมควรนำมาใช้ส่วนใหญ่จะเป็น ไม้ หวาย หิน ฯลฯ พื้นไม้จำเป็นต้องปูพรมทุกห้อง</p> <p>เพราะยากต่อการทำความสะอาดเนื่องจากผู้ที่มาใช้บริการอาจจะมีทรายติดตัวเข้ามาได้ตลอดเวลา พื้นที่ส่วนสาธารณะทั่วไป ใช้หินปูกระเบื้อง หรือเซรามิกปูพื้นเพราะเหมาะสมกับอากาศชายทะเลและรักษาง่ายคงทนถาวร</p> <p>7. ห้องน้ำของสถานที่พักชายทะเล ควรจะติดตั้งที่กรองกรวดทรายในทางระบายน้ำเพื่อป้องกันท่ออุดตันได้ง่าย</p>	<p>อาคารเพราะไม่มีทิวทัศน์และอากาศบริสุทธิ์เหมือนชายทะเล</p> <p>5. ไม่จำเป็นต้องมีห้องน้ำและสระว่ายน้ำอยู่ด้านหน้าเหมือนสถานที่พักตากอากาศ สระว่ายน้ำอาจอยู่บนคาดฟ้าหรือบางที่อาจไม่ต้องมีก็ได้</p> <p>6. วัสดุตกแต่งภายในสถานที่พักในเมือง สามารถใช้วัสดุได้หลากหลายเพราะว่าไม่มีอุปสรรคอันใดนอกจากความเหมาะสมกับการออกแบบเท่านั้น ตัวอย่างเช่น การปูพื้นสามารถปูพรมได้ทุกที่</p> <p>7. ห้องน้ำของที่พักภายในตัวเมืองไม่จำเป็นต้องใช้ระบบที่ระบายน้ำแบบกรองทรายเพราะในตัวเมืองไม่มีทรายเหมือนชายทะเล</p>

เอกสารนี้เป็นเอกสารที่สงวนไว้สำหรับการใช้งานเพื่อการศึกษาเท่านั้น ไม่อนุญาตให้นำไปใช้ประโยชน์ด้านการค้า ไม่ว่ากรณีใดๆ ทั้งสิ้น อีกทั้งห้ามมิให้ตัดแปลงเนื้อหาและต้องอ้างอิงถึงเจ้าของเอกสารทุกครั้งที่มีการนำไปใช้

ตารางที่ 2.3 ข้อแตกต่างระหว่างสถานที่พักตากอากาศกับที่พักในตัวเมือง(ต่อ)

สถานที่พักตากอากาศชายทะเล	สถานที่พักในตัวเมือง
8. การป้องกันเสียงจากภายนอกสถานที่พักชายทะเล ไม่จำเป็นต้องใช้วัสดุกันเสียงเพราะผู้ที่เข้าพักต้องการบรรยากาศของทะเล ซึ่งเป็นธรรมชาติ เช่น เสียงคลื่นซัด เสียงนกร้อง	8. ที่พักในตัวเมืองจำเป็นต้องมีวัสดุป้องกันเสียงรบกวนจากภายนอกอย่างเด็ดขาด เพราะโดยมากมักจะเป็นเสียงที่ไม่ต้องการเช่น เสียงรถยนต์ เสียงอึกทึกต่างๆ
9. ขนาดของสถานที่พักตากอากาศชายทะเล มักจะมีขนาดเล็กกว่าที่พักในเมืองในระดับเดียวกันเนื่องจากจำนวนโดยเฉพาะจะเป็นนักธุรกิจบ้าง ก็เป็นในลักษณะการพักผ่อนในตัว หรือเป็นคู่แข่งงานใหม่ๆที่มาคืบหน้าฝั่งพระจันทร์	9. ขนาดจะใหญ่กว่าที่พักตากอากาศในระดับเดียวกันเพราะในตัวเมืองเป็นศูนย์กลางของรวมทั้งนักท่องเที่ยวทำให้จำนวนผู้ที่เข้ามาพักมีมากกว่า

2.5 องค์ประกอบของรีสอร์ท

โครงสร้างของรีสอร์ท

ธุรกิจด้านโรงแรมเป็นธุรกิจที่ดำเนินงานตลอด 24 ชั่วโมง ต่อวัน และไม่มีวันหยุด จึงต้องมีผู้บริการและพนักงานตลอดเวลาบุคคลเหล่านี้ต้องได้ผ่านการอบรมและมีมาตรฐานการบริการ (STANDARD OF SERVICE) จึงต้องมีการร่วมมือกันระหว่างพนักงานในแผนกต่างๆ เพื่อให้การบริการของโรงแรมเป็นไปโดยมีประสิทธิภาพสูงสุด ทุกโรงแรมจะต้องให้มีโครงสร้าง (STRUCTURE)

โครงสร้าง (STRUCTURE) ประกอบด้วย

1. สายงานหรือแผนผังการลำดับการบังคับบัญชา (CHAIN OF COMMAND OR ORGANIZATION) รายละเอียดในการจัดการนั้นแตกต่างกัน ขึ้นอยู่กับขนาดและมาตรฐานของโรงแรมนั้น ๆ ถ้าหากจะปฏิบัติงานให้ประสบความสำเร็จก็จำเป็นต้องจัดโครงสร้างแบ่งลำดับการบังคับบัญชาให้แผนกต่าง ๆ รับผิดชอบเฉพาะด้าน เพื่อให้กิจการนั้นดำเนินไปด้วยดีไม่มีการทำงานที่ซ้ำซ้อนหรือปะปนกัน ตามนโยบายและระบบที่วางไว้

2. นโยบายและระบบ (POLICIES AND SYSTEM) การสร้างนโยบายหรือการกำหนดคนนโยบาย และระบบในกิจการโรงแรม ซึ่งมีเจ้าของคนเดียวหรือเป็นโรงแรมขนาดเล็กส่วนมากเจ้าของหรือผู้ลงทุนจะมอบหน้าที่ให้ผู้จัดการทั่วไป แต่บริษัทธุรกิจโรงแรมนานาชาติซึ่งมีโรงแรมในเครือตั้งอยู่หลายท้องถิ่น และหลายประเทศมีผู้ร่วมลงทุนหลายฝ่าย การดำเนินนโยบายหลัก (MAIN POLICIES) และระบบปฏิบัติงานย่อมาจากสำนักงานใหญ่ (HEAD OFFICE) เอกสารนี้เป็นเอกสารที่ส่งมอบไว้สำหรับการใช้งานเพื่อการศึกษาเท่านั้น ไม่อนุญาตให้นำไปใช้ประโยชน์ด้านการค้าไม่ว่ากรณีใดๆ ทั้งสิ้น อีกทั้งห้ามมิให้คัดแปลงเนื้อหาและต้องอ้างอิงถึงเจ้าของเอกสารทุกครั้งที่มีการนำไปใช้

ซึ่งเป็นสำนักบริการส่วนกลาง เพื่อให้โรงแรมในเครือมีนโยบายและระบบมาตรฐานและแนวทางเดียวกัน เพื่อสะดวกในการตรวจสอบและควบคุม อย่างไรก็ตาม ใดๆก็ดีโรงแรมในเครือก็จะมีปัญหา รายละเอียดแตกต่างกัน โดยเฉพาะกฎหมายท้องถิ่น ประเพณี สภาพแรงงาน ฯลฯ ฉะนั้น สำนักงานใหญ่จะต้องร่วมมือกับผู้จัดการทั่วไปกำหนดนโยบายหลักและระบบ เพื่อให้มีประสิทธิภาพเต็มที่ ไม่มีปัญหาในทางปฏิบัติกับผู้บริหารและพนักงานทั่วไป

ความต้องการของผู้ดำเนินการรีสอร์ท

แม้ว่าจะมีผู้ต้องการใช้บริการทางด้านการท่องเที่ยวมากขึ้นตามที่กล่าวไปแล้ว หากแต่จำนวนผู้ที่จะให้บริการก็มีมากขึ้นเช่นกัน จึงจำเป็นต้องอยู่เองที่ผู้ดำเนินการของโรงแรมจะต้องทำการแข่งขันกับคู่แข่งในตลาดเดียวกัน ผู้ดำเนินการโรงแรมจึงต้องสร้างโรงแรมให้ดีที่สุด ทางด้านสถาปัตยกรรมภายนอกและสถาปัตยกรรมภายใน ภายใต้งบประมาณที่ได้กำหนดไว้ซึ่งความต้องการของผู้ดำเนินการสามารถแบ่งได้ดังนี้

- ต้องการสถานที่พักตากอากาศชายทะเลที่ได้มาตรฐาน และมีรูปแบบทางสถาปัตยกรรมที่สวยงามและเข้ากับสภาพแวดล้อม
- มีห้องพักไม่น้อยกว่า 150 หน่วยและไม่เกิน 200 หน่วยต้องการให้โรงแรมเทียบพร้อมไปด้วยความสะดวกสบาย ความสวยงามทั้งของบรรยากาศ เครื่องเรือนที่ใช้ รวมไปถึงของระดับตกแต่งต่างๆภายในโรงแรม ทั้งนี้ก็เพื่อให้การลงทุนไม่เสียไปเฉยๆ แต่กลับนำมาซึ่งผลกำไรและความเจริญก้าวหน้าแก่โรงแรม
- ต้องการมีทั้งส่วนที่พักและบริการต่างๆอย่างพร้อมมูล
- เป็นความต้องการที่สำคัญที่สุด คือต้องการให้โรงแรมมีสิ่งดึงดูดใจให้ผู้ใช้บริการเข้ามาใช้บริการของโรงแรมมากที่สุดและจะกลับมาใช้บริการอีกเมื่อมีโอกาส

ความต้องการของผู้มาใช้บริการ

- ความความสะดวกสบายเป็นอันดับแรกของผู้มาใช้บริการทุกคนต้องการ เพราะจุดมุ่งหมายส่วนใหญ่ในการมาเที่ยวก็คือต้องการเปลี่ยนบรรยากาศและต้องการความสะดวกสบาย รวมทั้งความสดชื่นสนุกสนานอย่างเต็มที่ ไม่ต้องมีสิ่งใดๆมาเป็นตัวขัดขวางความรู้สึกดังกล่าวในระหว่างการท่องเที่ยวพักผ่อน
- ต้องการที่นอนอันอ่อนนุ่ม สะอาด และมีสีอันสวยงาม
- ต้องการมีที่พักผ่อนหย่อนใจทั้งส่วนตัวและในที่สาธารณะ
- ต้องการห้องน้ำที่สะอาด อ่างน้ำได้อย่างสะดวกสบาย มีบรรยากาศสดชื่น

เอกสารนี้เป็นเอกสารที่สงวนไว้สำหรับการใช้งานเพื่อการศึกษาเท่านั้น ไม่อนุญาตให้นำไปใช้ประโยชน์ด้านการค้าไม่ว่ากรณีใดๆ ทั้งสิ้น อีกทั้งห้ามมิให้ตัดแปลงเนื้อหาและต้องอ้างอิงถึงเจ้าของเอกสารทุกครั้งที่มีการนำไปใช้

- มีการติดต่อประชาสัมพันธ์ที่ดีมีประสิทธิภาพ
- ราคาห้องพักและบริการต่างๆมีความเหมาะสม
- มีที่เก็บเสื้อผ้าทั้งที่ส่วนที่ต้องการแขวนเพื่อไม่ให้ยับ และเสื้อผ้าที่สามารถพับได้
- มีที่ผึ่งผ้าเปียก หลังจากลงเล่นน้ำ เช่น อาจมีราวผ้าในห้องน้ำหรือที่ระเบียงและสามารถพับเก็บได้เมื่อไม่ต้องการใช้
- มีที่เก็บรองเท้า เครื่องกีฬา เครื่องใช้ต่างๆตลอดจนกระเป๋าเดินทาง
- มีที่เก็บของมีค่าเก็บของมีค่าที่ถอดเก็บในบางเวลา
- มีอุปกรณ์บันเทิงต่างๆ
- ต้องการความสะดวกในด้านเรื่องอาหารและเครื่องดื่ม
- ต้องการการบริการจากโรงแรมที่ดีที่สุดในทุกๆด้าน

2.6 การแบ่งหน่วยงานภายในรีสอร์ท

การจัดองค์กร หมายถึง การจัดแบ่งคนทำงาน โดยกำหนดหน้าที่และความรับผิดชอบให้ทำเป็นแผนกๆ แต่ละงานจะสอดรับกันในฐานะเป็นองค์กรเดียวกัน จำเป็นต้องให้สายงานบังคับบัญชาชัดเจน และมีการสื่อสารที่ดีด้วย ลักษณะการจัดองค์กรจะเป็นรูปใดนั้นขึ้นอยู่กับโรงแรมแต่ละแห่ง ว่าเป็นโรงแรมประเภทไหน และมีขนาดใหญ่หรือเล็กแค่ไหนด้วย

2.6.1 พนักงานและฝ่ายหรือแผนกที่สำคัญ(STAFF AND MAJOR DEPARTMENT)

โรงแรมมีลักษณะเป็นอุตสาหกรรมไม่สามารถที่จะดำเนินการและบริหารโดยคนเดียวได้ จำเป็นต้องมีผู้รับผิดชอบปฏิบัติในหน้าที่ต่างๆกัน ร่วมมือกันดำเนินการไปสู่ความสำเร็จ สำหรับการบริหารโรงแรมในปัจจุบันเราอาจแบ่งประเภทได้ดังนี้

พนักงานของโรงแรมแบ่งออกเป็น 4 ระดับ คือ

1. ระดับผู้กำหนดนโยบายและผู้ควบคุมนโยบายไปปฏิบัติ คือ ผู้จัดการทั่วไป และระดับหัวหน้าฝ่ายหรือแผนกต่างๆ (GENERAL MANAGER AND DEPARTMENT HEA)

2. ระดับรองและผู้ช่วยหัวหน้าหรือแผนก

(SUB AND ASSISTANT DEPARTMENT HEADS)

3. ระดับหัวหน้า (SUPERVISOR)

4. พนักงานทั่วไป (GENERAL STAFF)

ฝ่ายหรือแผนกที่สำคัญของโรงแรมแบ่งเป็น 6 ฝ่าย คือ

1. ฝ่ายจัดการและอำนวยการ (MANAGER AND ADMINISTRATION)

2. ฝ่ายบริการส่วนหน้าของโรงแรม (FRONT OFFICE)

เอกสารนี้เป็นเอกสารที่สงวนไว้สำหรับการใช้งานเพื่อการศึกษาเท่านั้น ไม่อนุญาตให้นำไปใช้ประโยชน์ด้านการค้าไม่ว่ากรณีใดๆ ทั้งสิ้น อีกทั้งห้ามมิให้ตัดแปลงเนื้อหาและต้องอ้างอิงถึงเจ้าของเอกสารทุกครั้งที่มีการนำไปใช้

3. ฝ่ายอาหารและเครื่องดื่ม (FOOD AND BEVERAGE DEPARTMENT)

4. ฝ่ายแม่บ้าน (HOUSE KEEPING)

5. ฝ่ายครัว (KITCHEN)

6. ฝ่ายช่าง (ENGINEERING DEPARTMENT)

โรงแรมประเภทรีสอร์ท

โรงแรมประเภทรีสอร์ทที่สายงานการบริหารและการจัดหน่วยงานจะแตกต่างจากโรงแรมขนาดใหญ่เล็กน้อย เนื่องจากรีสอร์ทเป็นโรงแรมประเภทที่มีสิ่งอำนวยความสะดวกสำหรับสุขภาพและการพักผ่อนมากดังนั้น จึงมีการเน้นในให้บริการสูงและจะมีการจัดกิจกรรมและสันทนาการต่างๆระหว่างวันที่อยู่ในรีสอร์ท ดังนั้น จึงมีการแบ่งแผนกในเฉพาะด้านออกไปอีก

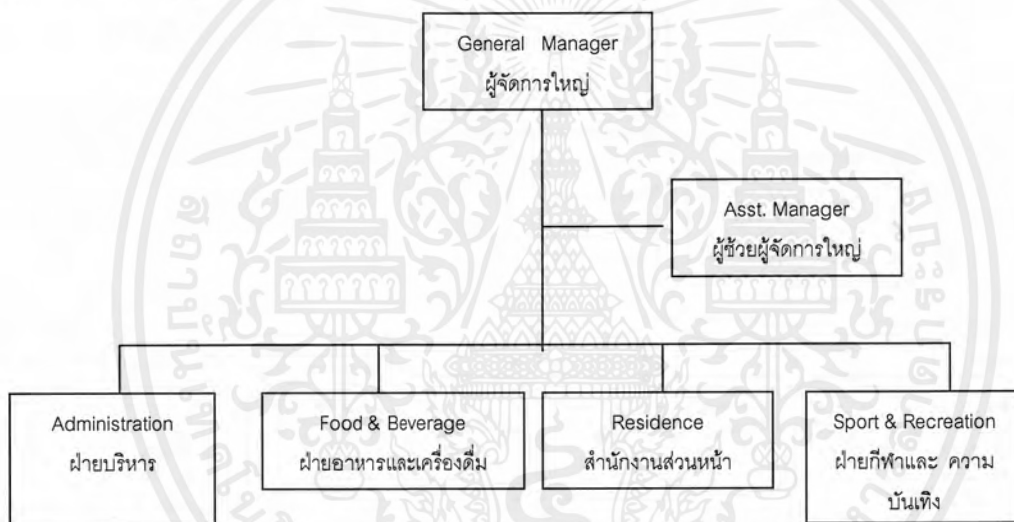

ภาพที่ 2.31 แผนภูมิแสดงการแบ่งหน่วยงาน โรงแรมรีสอร์ท

จะเห็นได้ว่าการแบ่งหน่วยงานภายในโรงแรมก็จะขึ้นอยู่กับขนาดของโรงแรม สำหรับโรงแรมขนาดเล็กการจัดองค์กรจะเป็นลักษณะง่าย ๆ และจะเป็นการติดต่อระหว่างตัวพนักงานกับผู้จัดการ โดยตรงแลพนักงานสามารถติดต่อประสานงานกับแผนกอื่นได้เองด้วย

แผนงานและบุคลากรในรีสอร์ท

Hotel Personnel

ธุรกิจหลักๆ ของโรงแรมโดยทั่วไปได้แก่ การให้เช่าห้องพักและขายอาหาร/เครื่องดื่ม ดังนั้น แผนงานที่ถือว่าเป็นงานหลักของโรงแรม (line departments) จึงมี 2 กลุ่ม คือ กลุ่มห้องพักกับกลุ่มอาหาร/เครื่องดื่ม ซึ่งได้แก่แผนกต้อนรับ แผนกแม่บ้าน แผนกบริการอาหาร เครื่องดื่ม เอกสารนี้เป็นเอกสารที่สงวนไว้สำหรับการใช้งานเพื่อการศึกษาเท่านั้น ไม่อนุญาตให้นำไปใช้ประโยชน์ด้านการค้าไม่ว่ากรณีใดๆ ทั้งสิ้น อีกทั้งห้ามมิให้ตัดแปลงเนื้อหาและต้องอ้างอิงถึงเจ้าของเอกสารทุกครั้งที่มีการนำไปใช้

แผนกครัว นอกจากนั้นถือเป็นงานช่วยหรืองานสนับสนุน (staff หรือ auxiliary departments) ที่สนับสนุนให้การขายห้องพักและอาหาร/เครื่องดื่มเป็นไปได้ด้วยดี

การวิเคราะห์งานและบุคลากรของแต่ละแผนก

1. แผนกต้อนรับ

ฝ่ายบริการส่วนหน้ามีหน้าที่ความรับผิดชอบเกี่ยวกับการขาย ตรวจสอบข้อมูลการจองห้องพักและขอให้แขกลงทะเบียนแล้วจึงจ่ายห้อง สำนักงานส่วนหน้านั้นอาจเปรียบได้กับศูนย์รวมเส้นประสาทของโรงแรมที่เดียวและมีบทบาทสำคัญยิ่งในการติดต่อประสานงานกับแผนกอื่น ๆ

1.1 ผู้จัดการสำนักงานส่วนหน้า(Front Office Manager)

มีหน้าที่ดูแลควบคุมให้การดำเนินงานของแผนกต้อนรับเป็นไปได้โดยราบรื่น และมีประสิทธิภาพนอกจากนี้ยังต้อง เกี่ยวข้องกับการคัดเลือกเข้าทำงานและให้การฝึกอบรม วางงบประมาณของแผนกและความคุมการใช้จ่ายให้เป็นไปได้ตามนั้น



ภาพที่ 2.32 แผนภูมิแสดงการแบ่งหน่วยงานฝ่ายบริการส่วนหน้า

1.2 พนักงานต้อนรับ (Receptionist)

พนักงานต้อนรับจะต้องทักทายและให้การต้อนรับแขกอันเป็นขั้นตอนที่สำคัญมาก

ลงทะเบียนแขกและจ่ายห้อง จ่ายกุญแจ ตอบข้อสอบถามและจัดการเกี่ยวกับเรื่องที่ไม่พอใจ เตรียมบิลเกี่ยวกับค่าใช้จ่ายของแขก ติดต่อประสานงานกับแผนกอื่นในเรื่องต่าง ๆ ที่เกี่ยวกับแขก นอกจากนี้ยังมีหน้าที่ต้องช่วยโรงแรมในการขายบริการต่าง ๆ ที่โรงแรมจัดไว้ขายแขกอีกด้วย

1.3 พนักงานสัมภาระ (Hall Porter)

พนักงานสัมภาระจะคอยต้อนรับแขกที่เข้ามาในโรงแรม ให้ข้อมูลเกี่ยวกับโรงแรม

เอกสารนี้เป็นเอกสารที่สงวนไว้สำหรับการใช้งานเพื่อการศึกษาเท่านั้น ไม่อนุญาตให้นำไปใช้ประโยชน์ด้านการค้าไม่ว่ากรณีใดๆ ทั้งสิ้น อีกทั้งห้ามมิให้ตัดแปลงเนื้อหาและต้องอ้างอิงถึงเจ้าของเอกสารทุกครั้งที่มีการนำไปใช้

พร้อมทั้งบอกทางไปยังจุดต่างๆ ในโรงแรมอีกด้วย หากเป็นแขกห้องพักก็จะช่วยขนสัมภาระต่างๆ ของแขกขึ้นไปในห้องพักเมื่อแขกจะเข้าพัก และช่วยขนลงจากห้องพักเมื่อแขกจะกลับตำแหน่ง Hall Porter นี้ ในเมืองไทยนิยมเรียกว่า Porter กลุ่มหนึ่ง กับ Bell Boy หรือ Bellman โดยมีลักษณะงานคล้ายคลึงกันหัวหน้าพนักงานสัมภาระในภาษาอังกฤษเรียกว่า Bell Captain

ก. พนักงานเปิดประตู (Doorman)

มีหน้าที่หลักคือช่วยแขกเปิดประตูรถยนต์ขณะนำรถเข้ามาถึงประตูใหญ่ของโรงแรม ซึ่งอาจรวมถึงการเปิดประตูโรงแรมขณะแขกกำลังจะเดินเข้ามาก็ได้

ข. เจ้าหน้าที่อำนวยความสะดวก (Concierge)

มีหน้าที่ช่วยเหลือแขก ตั้งแต่เรื่องสัมภาระ การเรียกรถ จองตั๋วละคร จอง

ทัวร์

แนะนำสถานที่ท่องเที่ยว แนะนำร้านค้าที่แขกต้องการไปซื้อของ ฯลฯ

ค. เจ้าหน้าที่ดูแลแขกพิเศษ (Guest Relations Officer หรือ G.R.O.)

มีหน้าที่บางส่วนคล้าย Concierge แต่มุ่งที่จะให้แขกเกิดความรู้สึกว่าได้รับบริการเป็นส่วนตัวจริงๆ ดังนั้น ในบางรายซึ่งเป็นแขกสำคัญ G.R.O. จะเป็นผู้พาแขกไปส่งที่ห้องพักด้วยตนเองเพื่อให้แขกเกิดความประทับใจบทบาทสำคัญอย่างหนึ่งคือการแก้ปัญหาเรื่องที่แขกไม่พอใจ

1.4 พนักงานสัมภาระภาคกลางคืน (Night Porter)

จะรับช่วงงานต่าง ๆ ของแผนกต้อนรับ ตั้งแต่ประมาณ 23.00 น. หรือ 24.00 น. และดูแลแทนจนถึงเช้าตรู่ของวันรุ่งขึ้น โดยจัดการดูแลแขกบางส่วนที่เข้ามาพักตอนดึกและบางส่วนที่เช็คเอาท์ตอนเช้ามืดด้วย ดูแลการรับโทรศัพท์ ดูแลตรวจตราความปลอดภัยทั่วไป จัดหาเครื่องดื่มน้ำและอาหารว่างให้แขก เดินเก็บใบสั่งอาหารเข้าที่แขวนไว้หน้าประตูห้องพัก เพื่อให้แผนกครัว นำหนังสือพิมพ์สวดไปให้แขกตามห้องพัก และถ้ามีการประชุมหรืองานเลี้ยงตอนเช้าก็ช่วยแผนกอาหารและเครื่องดื่มจัดเตรียมห้องที่จะจัดงาน

1.5 พนักงานรับโทรศัพท์ (Telephonist หรือ Telephone Operator)

มีหน้าที่รับโทรศัพท์แล้วโอนไปตามบุคคลและแผนกต่างๆ จัดข้อความที่มีคนโทรศัพท์ถึงแขกที่บังเอิญไม่อยู่ในโรงแรมในขณะนั้น โทรศัพท์ปลุกแขกตามเวลาที่แขกสั่งไว้

1.6 เจ้าหน้าที่สำรองห้องพัก (Reservations Clerk)

มีหน้าที่ดูแลเรื่องการจองห้องพักของลูกค้า โดยจะต้องยืนยันการจองทางจดหมายหรือโทรศัพท์หรือแฟกซ์อย่างใดอย่างหนึ่ง

1.7 พนักงานแคชเชียร์ (Cashier)

รับผิดชอบในการออกใบเสร็จและเก็บเงินจากแขก รวมถึงบริการแลกเปลี่ยนเงินตราด้วย

เอกสารนี้เป็นเอกสารที่สงวนไว้สำหรับการใช้งานเพื่อการศึกษาเท่านั้น ไม่อนุญาตให้นำไปใช้ประโยชน์ด้านการค้าไม่ว่ากรณีใดๆ ทั้งสิ้น อีกทั้งห้ามมิให้ตัดแปลงเนื้อหาและต้องอ้างอิงถึงเจ้าของเอกสารทุกครั้งที่มีการนำไปใช้

2. แผนกประชาสัมพันธ์ (Public Relations)

พนักงานโรงแรมที่มีหน้าที่ที่ต้องติดต่อกับแขกถือได้ว่ามีบทบาทในเชิงประชาสัมพันธ์อยู่ด้วย แต่ในบางโรงแรม โดยเฉพาะ โรงแรมขนาดใหญ่จะมีเจ้าหน้าที่ซึ่งรับผิดชอบงานด้านนี้โดยตรง เรียกว่า ผู้จัดการแผนกประชาสัมพันธ์ หรือเจ้าหน้าที่แผนกประชาสัมพันธ์

หน้าที่หลักๆ ของตำแหน่งนี้มีดังนี้

- ดูแลเรื่องต่างๆ ที่เกี่ยวกับแขกสำคัญ หรือที่นิยมเรียกกันว่าแขก V.I.P.
- ติดต่อและสร้างสัมพันธ์ที่ดีกับแขกของโรงแรมให้มากที่สุด
- ติดต่อและรักษาความสัมพันธ์ที่ดีกับสื่อมวลชน

3. แผนกบริการอาหารและเครื่องดื่ม (Food and Beverage Service)

พนักงานแผนกบริการอาหารและเครื่องดื่มจะแตกต่างจากพนักงานแผนกครัวอยู่อย่างหนึ่ง คือ แผนกบริการมีโอกาสติดต่อกับแขกโดยตรง ในขณะที่แผนกครัวส่วนใหญ่จะไม่มีโอกาสเลย ในกรณีของห้องอาหารเล็กๆ ที่มีพนักงานเสิร์ฟเพียง 2-3 คน งานในความรับผิดชอบของพนักงานเสิร์ฟจะมีขอบข่ายกว้างมาก หน้าที่หลักๆ จะเป็นดังนี้

- ตกแต่งหรือจัดแจงห้องอาหารให้ดูดี และสะอาดสบาย
- จัดวางโต๊ะเก้าอี้ และอุปกรณ์เครื่องใช้บนโต๊ะ
- รับจองโต๊ะจากลูกค้าที่โทรศัพท์เข้ามาสั่งจอง
- ต้อนรับลูกค้า
- รับออเดอร์หรือคำสั่งเกี่ยวกับอาหารและเครื่องดื่มจากลูกค้า
- นำอาหารและเครื่องดื่มไปเสิร์ฟ
- เก็บโต๊ะเมื่อลูกค้ารับประทานอาหารเสร็จแล้ว
- กล่าวขอบคุณเมื่อแขกจะกลับ หรือส่งแขก
- ทำความสะอาดห้องอาหาร

ห้องอาหารขนาดใหญ่ จะมีเจ้าหน้าที่มาก หน้าที่ความรับผิดชอบจึงแบ่งกระจายกันออกไปเป็นดังนี้

3.1 ผู้จัดการห้องอาหาร (Restaurant Manager)

ดูแลรับผิดชอบห้องอาหารทุกเรื่อง วาง/กำหนดมาตรฐานของการบริการ

3.2 หัวหน้าพนักงานเสิร์ฟ (ชาย Head Walter/ หญิง Head Waitress)

มีหน้าที่ดูแลควบคุมการทำงานของพนักงานเสิร์ฟในเขตความรับผิดชอบของตน

3.3 พนักงานเสิร์ฟอาวุโสประจำเขต (Station Walter/Station Waitress)

มีหน้าที่เสิร์ฟในเขตของตน คอยปรับเปลี่ยนอุปกรณ์บนโต๊ะให้เหมาะกับอาหาร

3.4 ผู้ช่วยพนักงานเสิร์ฟ (Commis Walter/Commis Waitress)

มีหน้าที่ช่วยบริการด้านอาหาร จัดโต๊ะ เคลียร์โต๊ะ ยกอาหารจากครัวมา

ห้องอาหาร

เอกสารนี้เป็นเอกสารที่สงวนไว้สำหรับการใช้งานเพื่อการศึกษาเท่านั้น ไม่อนุญาตให้นำไปใช้ประโยชน์ด้านการค้า ไม่ว่ากรณีใดๆ ทั้งสิ้น อีกทั้งห้ามมิให้ตัดแปลงเนื้อหาและต้องอ้างอิงถึงเจ้าของเอกสารทุกครั้งที่มีการนำไปใช้

3.5 พนักงานเสิร์ฟเหล้า (Wine Walter/Wine Waitress)

รับออเดอร์เกี่ยวกับเหล้าหรือเครื่องดื่มที่มีแอลกอฮอล์

3.6 พนักงานเก็บเงิน หรือ แคชเชียร์ (Cashier)

รับผิดชอบในการออกไปเสิร์ฟและเก็บเงิน

3.7 พนักงานประจำบาร์ขายเหล้า (Barperson, Barman/Barmaid, Bartender)

พนักงานจะต้องมีความรู้ความชำนาญเกี่ยวกับสุรา นอกจากนี้ต้องเป็นคนช่าง

พูดคุย

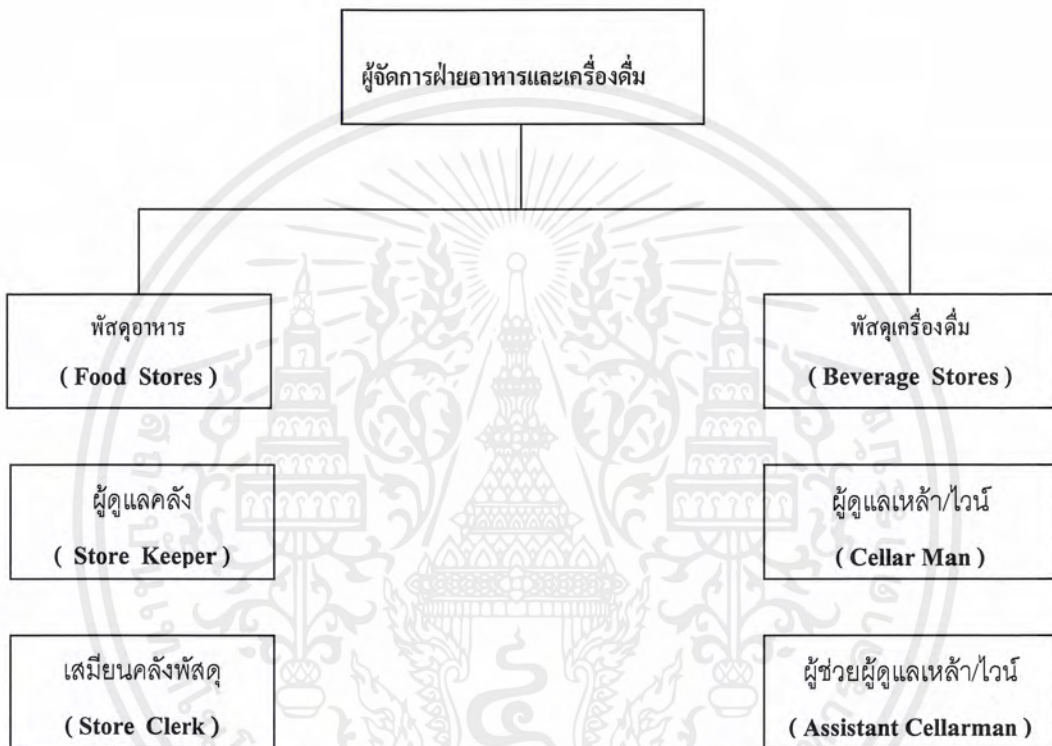

ภาพที่ 2.33 แผนภูมิแสดงการแบ่งหน่วยงานฝ่ายบริการอาหารเครื่องดื่ม

4. แผนกจัดเลี้ยง (The Catering Department)

แผนกจัดเลี้ยงจะบริการด้านอาหารและเครื่องดื่มเหมือนกับแผนกอาหารและเครื่องดื่ม แต่มีส่วนแตกต่างกันอยู่โดยแผนกอาหารและเครื่องดื่มจะดูแลห้องอาหารซึ่งเป็นการบริการแขกกลุ่มย่อย ๆ ในขณะที่แผนกจัดเลี้ยงจะต้องเตรียมการและบริการคนครั้งละมากๆ

5. แผนกแม่บ้าน (House Keeping หรือ Accommodation Services)

แผนกแม่บ้านรับผิดชอบความสะอาดเรียบร้อยของที่พัก และแขกหรือผู้มาใช้บริการจะได้รับผลโดยตรงจากคุณภาพของงาน

ตำแหน่งงานในแผนกแม่บ้านโดยทั่วไปจะมีดังนี้

5.1 หัวหน้าแผนกแม่บ้าน (Executive Housekeeper)

เอกสารนี้เป็นเอกสารที่สงวนไว้สำหรับการใช้งานเพื่อการศึกษาเท่านั้น ไม่อนุญาตให้นำไปใช้ประโยชน์ด้านการค้าไม่ว่ากรณีใดๆ ทั้งสิ้น อีกทั้งห้ามมิให้ตัดแปลงเนื้อหาและต้องอ้างอิงถึงเจ้าของเอกสารทุกครั้งที่มีการนำไปใช้

การตรวจสอบงานส่วนต่าง ๆ ของแผนกกว่าได้มาตรฐานหรือไม่ ควบคุมงบประมาณ

5.2 หัวหน้าแม่บ้าน (Head housekeeper)

ดูแลตรวจตราการทำงานของผู้ช่วยแม่บ้านหรือแม่บ้านประจำฟลอร์

5.3 แม่บ้านประจำ ฟลอร์ หรือผู้ช่วยแม่บ้าน (Floor housekeeper)

ดูแลการทำงานของพนักงานทำความสะอาดเฉพาะที่ฟลอร์ใดฟลอร์หนึ่ง

5.4 พนักงานดูแลห้องพัก (Room Attendant)

มีหน้าที่ทำความสะอาดและให้บริการต่าง ๆ ที่เกี่ยวกับการเข้าพักของแขก

5.5 พนักงานยกของ/ทำความสะอาด (Houseporter)

มีหน้าที่ยกเฟอร์นิเจอร์หนัก ๆ หรือนำขยะ ไปทิ้ง

5.6 หัวหน้าห้องผ้า (Linen Room Supervisor)

ต้องรับผิดชอบผ้าทุกชนิดที่ใช้ในห้องพักแขก ผ้าห้องอาหารและเครื่องแบบ

พนักงาน

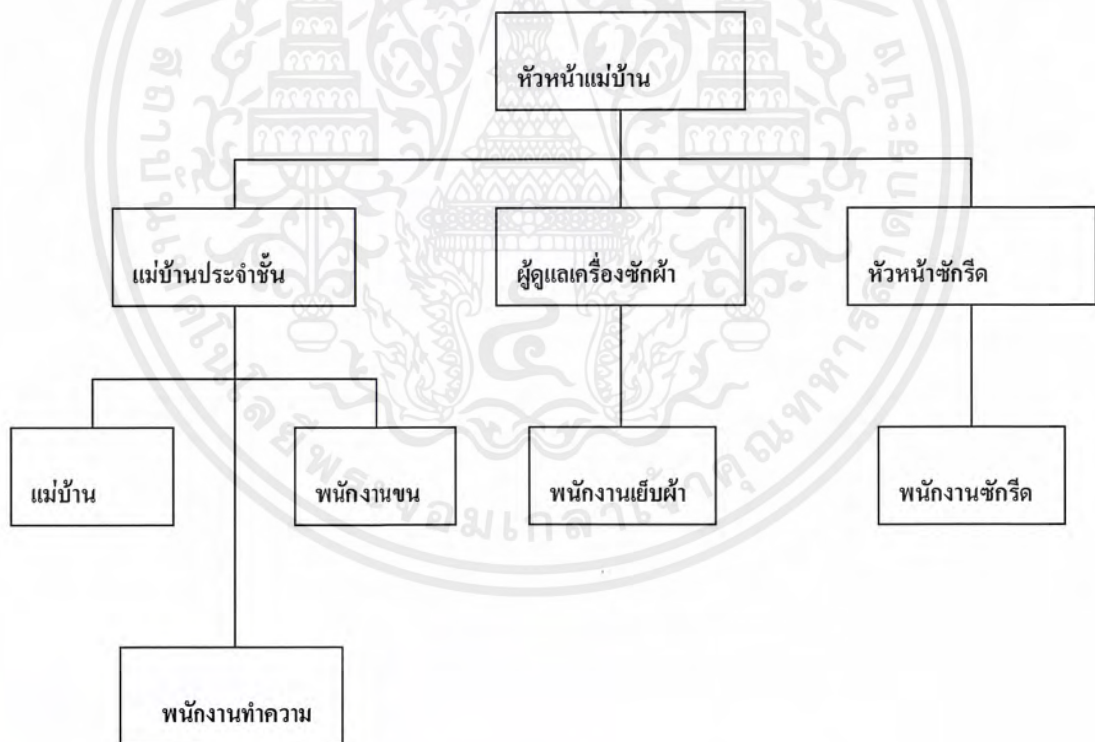

ภาพที่ 2.34 แผนภูมิแสดงการแบ่งหน่วยงานฝ่ายแม่บ้าน

6. แผนกบริการทั่วไป (Uniformed Service)

แผนกงานที่ให้บริการเบ็ดเตล็ดต่างๆ แก่แขก แต่เป็นงานที่ให้บริการเป็นส่วนตัว แก่แขกมากที่สุดแผนกหนึ่งของโรงแรม ตำแหน่งงานสำคัญๆ ในแผนกนี้ ได้แก่

เอกสารนี้เป็นเอกสารที่สงวนไว้สำหรับการใช้งานเพื่อการศึกษาเท่านั้น ไม่อนุญาตให้นำไปใช้ประโยชน์ด้านการค้า ไม่ว่าจะกรณีใดๆ ทั้งสิ้น อีกทั้งห้ามมิให้ดัดแปลงเนื้อหาและต้องอ้างอิงถึงเจ้าของเอกสารทุกครั้งที่มีการนำไปใช้

- **Bell Attendant** : ดูแลเรื่องกระเป๋าของแขกโดยช่วยขนจากบริเวณล็อบบี้ไปห้องพัก และจากห้องพักมายังล็อบบี้

- **Door Attendant** : ดูแลเรื่องกระเป๋าของแขกโดยช่วยยกจากรถมาไว้ที่ล็อบบี้ และคอยควบคุมการจราจรที่ประตูทางเข้าโรงแรมด้วย

- **Valet parking Attendant** : มีหน้าที่อำนวยความสะดวกเรื่องการจอดรถแขก

- **Transportation personnel** : ดูแลเรื่องรถรับ-ส่งแขก

- **Concierge** : มีหน้าที่ช่วยแขกในการจองโต๊ะห้องอาหาร จัดแจงเรื่องรถรับส่ง การเดินทาง ซื้อตั๋วดูละคร กีฬา หรือเข้าร่วมงานนิทรรศการต่างๆ

7. แผนกรักษาความปลอดภัย (Security)

หน้าที่หลักๆ ของเจ้าหน้าที่รักษาความปลอดภัยจะเป็นดังนี้ :-

- ฝ้าติดตามหรือคอยระมัดระวังบุคคลที่มีพฤติกรรมน่าสงสัยว่าจะขโมยทรัพย์สินของโรงแรม หรือทำอันตรายต่อบุคคลใดบุคคลหนึ่งที่เกี่ยวข้องกับโรงแรม

- ติดต่อประสานงานกับเจ้าหน้าที่แผนกอื่นเกี่ยวกับเรื่องรักษาความปลอดภัยและทรัพย์สินที่สูญหายไป

- ดูแลควบคุมกุญแจต่างๆ และ ของมีค่าจำนวนมาก

- ช่วยจัดการฝึกอบรมเทคนิควิธีการดับเพลิงแก่พนักงาน รวมถึงการจัดให้มีการซ้อมดับเพลิงด้วย

ในบางโรงแรม จะมีตำแหน่งเจ้าหน้าที่รักษาเวลา (Time-Keepers) ซึ่งประจำอยู่ที่ประตูหลังของโรงแรมอันเป็นทางเข้าออกของพนักงาน

8. บริการต่างๆ สำหรับแขก (Guest Services)

ในโรงแรมทั่วไป โดยปกติจะมีบริการซักรีดเสื้อผ้า ซึ่งถือเป็นบริการขั้นพื้นฐานที่มีไว้สำหรับแขก นอกจากนี้ บางโรงแรมอาจมีร้านหนังสือ ร้านขายของที่ระลึก ร้านขายยา ร้านตัดผม ร้านเสริมสวย ศูนย์บริหารร่างกาย บริการให้เช่ารถยนต์ ตลอดจนยังมีศูนย์บริการธุรกิจ เนื่องจากการแข่งขันทางธุรกิจในปัจจุบัน โรงแรมต่างๆ มีแนวโน้มที่จะให้บริการและสิ่งอำนวยความสะดวกต่างๆ แก่แขกมากขึ้นเรื่อยๆ

9. ฝ่ายจัดการ (Management)

ในธุรกิจโรงแรม คำว่า “ฝ่ายจัดการ” หรือ Management นั้น หมายถึง ผู้บริหารระดับสูงของโรงแรม ได้แก่ ผู้จัดการโรงแรม (Hotel manager) หรือ ผู้จัดการใหญ่ (General Manager) หรือ ผู้ช่วยผู้จัดการโรงแรม (Assistant Manager หรือ Executive Assistant Manager) ซึ่งทำหน้าที่ดูแลโรงแรมแทนเมื่อผู้จัดการโรงแรมไม่อยู่

เอกสารนี้เป็นเอกสารที่สงวนไว้สำหรับการใช้งานเพื่อการศึกษาเท่านั้น ไม่อนุญาตให้นำไปใช้ประโยชน์ด้านการค้าไม่ว่ากรณีใดๆ ทั้งสิ้น อีกทั้งห้ามมิให้ตัดแปลงเนื้อหาและต้องอ้างอิงถึงเจ้าของเอกสารทุกครั้งที่มีการนำไปใช้

นอกจากนี้ โรงแรมอาจจะมีผู้จัดการภาคกลางคืน (Night Manager) ซึ่งดูแลโรงแรมในช่วงกลางคืนด้วย ทั้งหมดนี้ถือเป็น “ฝ่ายจัดการ” ของโรงแรม

2.7 หลักในการออกแบบตกแต่งภายในรีสอร์ท

ในการออกแบบตกแต่งภายในโรงแรม คำนี้ถึงหลักเกณฑ์ต่างๆ โดยต้องวิเคราะห์ส่วนต่างๆ อาจจำแนกได้เป็นส่วนต่างๆดังนี้

2.7.1 ส่วนทางเข้า (ENTRANCE)

โรงแรมจะมีทางเข้าหลายทางเพื่อแยกทางผู้ที่มาพักจากแขกที่มาใช้กิจกรรมของโรงแรม ทั้งยังเป็นการลดทางสัญจร ทางเข้าแต่ละส่วนจะต้องเห็นชัดเจนตามหน้าที่ใช้สอยและลักษณะของกิจกรรม การออกแบบทางเข้าของ โรงแรมต้องพิจารณาถึง

- ในส่วนที่จอดรถรับส่ง สำหรับทางเข้าหลักควรมี CANOPY เพื่อคุ้มแดดและฝน ต้องคำนึงความสูงที่พอเพียงถ้าจำเป็นต้องให้เป็นต้องให้เป็นที่จอดส่งของรถบัส
- ทางรถวิ่งต้องพิจารณาถึงทางสัญจรของรถ โดยจัดที่สำหรับรถที่จอดคอยบริเวณที่ส่งคนและกระเป๋ารวมทั้งบริเวณที่จอดส่งคนของรถบัสต่างๆเช่น รถทัวร์ ที่พอเพียงและเหมาะสม ส่วนที่จอดรถ ควรจัดทางเข้าที่จอดรถจากทางเข้าหลักให้สะดวกและคล่องตัว
- SIDEWALKS ต้องออกแบบบริเวณทางเดินเท้าให้กว้างพอสำหรับขนของหรือวางกระเป๋า

2.7.2 โถง (LOBBY)

ล็อบบี้ (LOBBY HALL)

ลักษณะเป็นห้องโถงพักผ่อนขนาดใหญ่ด้านหน้า ประกอบด้วยบริเวณนั่งพักรอไปจนถึงส่วนต้อนรับ แคชเชียร์ ประชาสัมพันธ์ รวมถึงบริเวณที่มีการเดินไปมาโดยทั่วไป และหน่วยงานอื่นๆที่จะคอยให้บริการแก่แขกผู้เข้ามาพักในโรงแรม ห้องโถงควรจะเป็นที่ที่แขกสามารถจะเข้าไปใช้บริการในส่วนอื่นๆต่อไปได้ และ โรงแรมโดยทั่วไปควรจะเป็นจุดศูนย์รวมใจกลางของการหมุนเวียนของแขก ดังนั้น โถงนี้ควรจะเป็นส่วนแรกและสำคัญที่แขกจะให้ความรู้สึกเกี่ยวกับโรงแรมนั้นๆ ดังนั้นจึงต้องเป็นส่วนหนึ่งที่จะต้องตกแต่งไว้ให้มีความสวยงามน่าประทับใจ และควรออกแบบให้เห็นความสวยงามจากด้านนอกเข้ามาอีก เพราะจะเป็นการช่วยโฆษณาโรงแรมด้วย



ภาพที่ 2.35 แสดงบรรยากาศส่วน Lobby Hall

2.7.2.1 ขนาดของห้องโถง (SIZE OF LOBBY)

ขนาดของห้องโถงขึ้นอยู่กับชนิดและขนาดของโรงแรมนั้นๆ รวมถึงจำนวนของร้านค้าที่ให้เข้ากิจการบริการนี้อีกด้วย การออกแบบส่วนนี้ต้องคำนึงว่าส่วนนี้จะให้ความรู้สึกและมีความเหมาะสมกับแขกที่นั่งพักหรืออย่างไรขณะที่พักหรืออยู่ในโรงแรมใหญ่ๆ ห้องโถงเป็นส่วนที่จัดให้มีการออกแบบให้เป็นที่รวมบริการทั้งหลายที่ลูกค้าต้องการ สำหรับในโรงแรมเป็นส่วนที่แขกจะมาใช้ร่วมกันในตอนเย็นและเวลาอื่นๆ เพื่อทำกิจกรรมร่วมกัน โถงควรมีขนาดใหญ่พอประมาณเพื่อความสะดวกและความเหมาะสม

2.7.2.2 การออกแบบห้องโถง (LOBBY DESIGN)

เพื่อเน้นความสำคัญของโรงแรม การออกแบบจึงต้องมีความโดดเด่น และมีความสง่า เป็นการสร้างบรรยากาศและกำหนดจุดที่ตั้งของกลุ่มพักคอย จะไม่เป็นการสร้างปัญหาการสัญจร การวางชุดรับแขกควรวางในลักษณะตัวเดียวและอยู่กันเป็นกลุ่มเพื่อที่ว่าแขกที่มาคนเดียวสามารถที่จะเข้าไปนั่ง โดยไม่รู้สึกละอาย

2.7.2.3 เคาน์เตอร์บริการส่วนหน้า (FRONT DESK)

เป็นหน่วยงานส่วนใหญ่ (FRONT OFFICE) ซึ่งมีส่วนสัมพันธ์กับขนาดของโถงพักคอยมาก เพราะการติดต่อรับแขกจะอยู่บริเวณส่วนหนึ่งส่วนใดของโถง การลงทะเบียน แคชเชียร์ และประชาสัมพันธ์จะอยู่ติดต่อกัน โดยตลอดก็ได้ แต่อย่างไรก็ตามพนักงานที่เคาน์เตอร์สามารถไปสู่ห้องทำงาน (FRONT OFFICE) ซึ่งอยู่ด้านหลังได้โดยสะดวก แผนกต้อนรับควรมีการติดต่อกับแขกได้โดยตรงทันทีที่แขกเข้ามาในโรงแรม และตำแหน่งของเคาน์เตอร์ควรอยู่ในที่ที่สามารถมองเห็นหน้าลิฟต์ และบันไดขึ้นลงได้อย่างชัดเจนทั้งแผนกต้อนรับและแคชเชียร์ ตำแหน่งที่ตั้งของประชาสัมพันธ์ไม่แน่นอนอาจอยู่รวมกับแผนกลงทะเบียน นอกจากนี้ควรมี BELL CAPTAIN หรือ เคาน์เตอร์สำหรับ BELL CAPTAIN



ภาพที่ 2.36 แสดงเคาน์เตอร์ส่วนหน้า

เอกสารนี้เป็นเอกสารที่สงวนไว้สำหรับการใช้งานเพื่อการศึกษาเท่านั้น ไม่อนุญาตให้นำไปใช้ประโยชน์ด้านการค้าไม่ว่ากรณีใดๆ ทั้งสิ้น อีกทั้งห้ามมิให้ดัดแปลงเนื้อหาและต้องอ้างอิงถึงเจ้าของเอกสารทุกครั้งที่มีการนำไปใช้

- การออกแบบเคาน์เตอร์ส่วนหน้า

ลักษณะโดยทั่วไป เป็นเคาน์เตอร์ตามยาวอาจแบ่งตามช่วงของเสา ควรจัดให้เห็นเป็นกลุ่มเป็นก้อนของแผนกนี้ด้วย ควรโชว์ด้านหน้าของเคาน์เตอร์ที่ได้รับการออกแบบ และควรลดระดับความสูงของเพดานเพื่อเน้นถึงความสำคัญของเคาน์เตอร์และขอบเขตบริเวณ ส่วนนี้ควรมีการออกแบบให้ชัดเจนด้วยตัวหนังสือ ขนาดสูงประมาณ 10 เซนติเมตร เพื่อการมองเห็นได้ชัดเจนในระยะจากทางเข้าและบริเวณพักคอยในห้องโถง

- สัดส่วนของเคาน์เตอร์

ลักษณะของเคาน์เตอร์ควรมี 2 ระดับ คือ ส่วนด้านหน้าสำหรับแขกยืน เขียน สูงประมาณ 1.00 เมตร และสำหรับด้านในของพนักงาน สูง 75 เซนติเมตร สำหรับนั่งทำงาน และเก้าอี้สูงประมาณ 43 เซนติเมตร ช่วงด้านในนี้เว้นช่องให้พนักงานเดินอย่างน้อย 1.00 เมตร (ไม่รวมส่วนเก้าอี้พนักงาน) สำหรับความต้องการความกว้างของเคาน์เตอร์เพื่อสะดวกในกรณีอื่นของไปมา ควรกว้างประมาณ 60–85 เซนติเมตร ส่วนหลังของเคาน์เตอร์จะเป็นแผงแสดงห้องพัก ช่องใส่กุญแจ กล่องใส่จดหมาย บอร์ดประชาสัมพันธ์ควรจัดไว้ในที่ที่สามารถมองเห็นได้ง่าย ไม่ควรให้แขกมองเห็นเคาน์เตอร์ช่องเก็บเงินได้ ขนาดของเคาน์เตอร์ที่เหมาะสมกับขนาดของโรงแรม

ตารางที่ 2.4 ขนาดของเคาน์เตอร์ที่เหมาะสมกับขนาดของโรงแรมรีสอร์ท

จำนวนห้องพักของโรงแรม (ห้อง)	ขนาดเคาน์เตอร์ (เมตร)	เนื้อที่สำหรับ Front Desk (ตารางเมตร)
50	3.00	5.50
100	4.50	9.50
200	7.50	18.50
400	10.50	30.00

(ที่มา: หนังสือ HOTEL MOTEL AND CONDOMINIUM)

- อุปกรณ์และเครื่องมือที่ติดตั้งในส่วนต่างๆของส่วนให้บริการส่วนหน้า

อุปกรณ์และเครื่องมือที่ติดตั้งเพื่อประกอบการออกแบบตัวเคาน์เตอร์ โดยสามารถจัดเป็นส่วนได้ดังนี้

1. ส่วนธุรการ
2. ส่วนติดต่อสื่อสาร
3. ส่วนแคชเชียร์

เอกสารนี้เป็นเอกสารที่สงวนไว้สำหรับการใช้งานเพื่อการศึกษาเท่านั้น ไม่อนุญาตให้นำไปใช้ประโยชน์ด้านการค้าไม่ว่ากรณีใดๆ ทั้งสิ้น อีกทั้งห้ามมิให้ดัดแปลงเนื้อหาและต้องอ้างอิงถึงเจ้าของเอกสารทุกครั้งที่มีการนำไปใช้

ตารางที่ 2.5 แสดงอุปกรณ์และเครื่องมือของส่วนให้บริการส่วนหน้า

อุปกรณ์ Equipment	ประโยชน์ใช้สอย Function
1. ส่วนธุรการ ชั้นตั้งแผงแสดงห้องพัก Room Rack	แสดงถึงห้องพักที่มีคนพัก ห้องที่จองแล้ว ห้องที่ยังว่าง การตกแต่ง อาจใช้แผ่นโค้ด ที่เรียกว่า Reservation Slip ในแผ่นนี้จะประกอบด้วยสีถึง 3 สี ซึ่งมีความหมายต่างกัน เพื่อที่จะเห็นง่าย
ชั้นแสดงข้อมูลการประชาสัมพันธ์ Information Rack	จัดเรียงชื่อแขกที่มาพักตามลำดับตัวอักษรให้คู่กับ Reservation Slip เพื่อรู้ว่าแขกห้องพักไหนและ สะดวกในการค้นหาเก็บเอกสารการจองล่วงหน้าหรือกลางทะเลเบียน
ลิ้นชักเก็บแฟ้มเรื่องการจอง Reservation Rack Cabinet	เก็บเอกสารการจองห้องล่วงหน้าหรือบริการลงทะเบียน
ช่องจำหน่ายเอกสาร Sales Ticker Boxes	กล่องใส่เอกสารของแต่ละห้อง เพื่อจะใช้ดูได้สะดวกกว่าห้องไหนมีแขกจองไว้แล้ว หรือห้องไหนว่างอยู่
Mails & Keys	ระเบียบ ตามหมายเลขห้องพัก เมื่อเวลาแขกออกไปข้างนอกกุญแจห้องควรเก็บให้ห่างจากแขก
คลังเก็บรักษากุญแจห้องพัก	เป็นที่เก็บกุญแจที่รับคืนจากแขก
ลิ้นชักเก็บแฟ้มเรื่องการจอง Reservation Rack Cabinet	เป็นที่สำหรับมอบรับกุญแจที่แขกฝากหรือคืนกับทางโรงแรม
ตู้เก็บเอกสาร Filing cabinets Function	สำหรับเก็บฟอร์มและอุปกรณ์ต่างๆ
ชั้นเก็บแฟ้ม Brochures Rack	จัดตั้งไว้ในส่วนแขกลงทะเบียน โดยมักจะเป็นแคตตาล็อก แนะนำเรื่อง ต่างๆ เกี่ยวกับโรงแรม
2. ส่วนติดต่อสื่อสาร เครื่องพิมพ์โทรพิมพ์	ใช้ในการต้อนรับและส่งข้อมูลข่าวสารเก็บบันทึกโทรศัพท์ ทางไกลนำเรื่องจากเคาน์เตอร์ส่วนหน้าส่งต่อไปยังแผนก อื่น ๆ เพื่อรวบรวมบัญชี
แผนกโทรศัพท์ Telephone Operator	เป็นแผนกที่ทำหน้าที่รับส่งข่าวสารระหว่างบุคคลภายนอก กับภายในช่วยติดต่อธุรกิจระหว่างแขกที่พักกันคนละห้องหรือแขกกับแผนกต่าง ๆ

ตารางที่ 2.5 แสดงอุปกรณ์และเครื่องมือของส่วนให้บริการส่วนหน้า(ต่อ)

เอกสารนี้เป็นเอกสารที่สงวนไว้สำหรับการใช้งานเพื่อการศึกษาเท่านั้น ไม่อนุญาตให้นำไปใช้ประโยชน์ด้านการค้าไม่ว่ากรณีใดๆ ทั้งสิ้น อีกทั้งห้ามมิให้ดัดแปลงเนื้อหาและต้องอ้างอิงถึงเจ้าของเอกสารทุกครั้งที่มีการนำไปใช้

อุปกรณ์ Equipment	ประโยชน์ใช้สอย Function
แผนกระจายเสียง Sound & Message relays	ทำหน้าที่บริการเสียงเพลงและดนตรีเพื่อเสริมสร้างบรรยากาศ ของโรงแรมและยังทำหน้าที่กระจายเสียงเพื่อเรียกแขก หรือ ประกาศต่าง ๆ มักอยู่ด้านหลัง Front office
3. ส่วนแคชเชียร์ เครื่องคิดเลข	เพื่อคิดเงินรวมและค่าใช้จ่ายต่างๆ ที่เกี่ยวกับแขกถ้าเป็นโรงแรมขนาดใหญ่จะใช้เครื่องคอมพิวเตอร์
ที่เก็บเงินของ Cashier	เป็นลิ้นชักสำหรับใส่เงินสดและเอกสารสำคัญอื่น ๆ
ช่องเก็บบัญชี	บันทึกใบสั่งต่าง ๆ ของแขกแยกตามเลขห้องเพื่อสะดวกในการอ้างอิง
มาตรวัดโทรศัพท์ Telephone Meters	มิเตอร์บันทึกจำนวนการใช้บริการโทรศัพท์ของแขก เพื่อที่ได้คิดลงบัญชี
ช่องฝากของมีค่า Safe Depohit box	ใช้สำหรับเก็บของมีค่าของแขก บาง โรงแรมอาจแยกเป็นห้องไว้เฉพาะเพื่อความปลอดภัยในการฝาก
ห้องนิรภัย Safe	ห้องนิรภัยใหญ่เพื่อเก็บบัญชีประจำวัน ภายในจะมีบริเวณสำหรับนั่งตรวจสอบบัญชีแยกต่างหากจากส่วนสำนักงาน



ภาพที่ 2.37 อุปกรณ์เครื่องใช้ส่วนเคาน์เตอร์บริการส่วนหน้า

- A. เครื่อง printer
- B. แผงใส่กุญแจ
- C. เครื่องคอมพิวเตอร์
- D. ช่องใส่จดหมาย
- E. บริเวณ Check – In
- F. บริเวณ Check – Out
- G. ตู้ฝากของมีค่า



ภาพที่ 2.38 ตู้ฝากของมีค่า ควบคุมด้วยระบบแมคคานิค

ภาพที่ 2.39 เครื่องใช้ในส่วนของห้องโถงรถเข็นกระเป๋าสัมภาระ

เอกสารนี้เป็นเอกสารที่สงวนไว้สำหรับการใช้งานเพื่อการศึกษาเท่านั้น ไม่อนุญาตให้นำไปใช้ประโยชน์ด้านการค้าไม่ว่ากรณีใดๆ ทั้งสิ้น อีกทั้งห้ามมิให้ตัดแปลงเนื้อหาและต้องอ้างอิงถึงเจ้าของเอกสารทุกครั้งที่มีการนำไปใช้

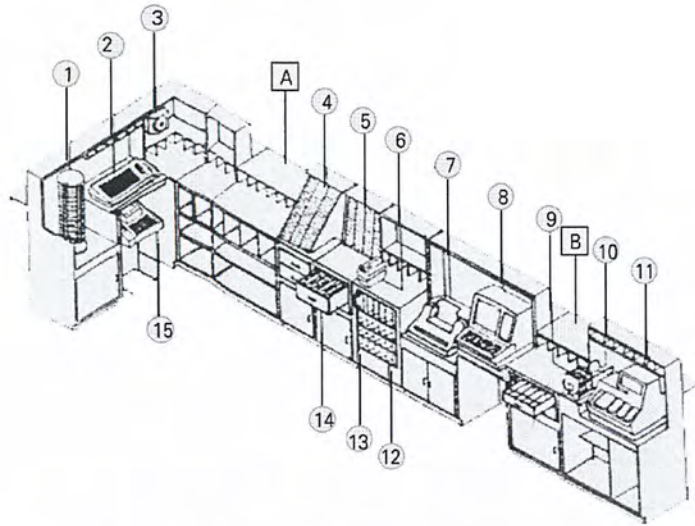

ภาพที่ 2.40 อุปกรณ์เครื่องใช้ส่วนเคาน์เตอร์บริการส่วนหน้า

- | | |
|---------------------------|------------------------|
| 1. แผงใส่รายชื่อแขก | 9. กล่องใส่บิลแบงก์ |
| 2. สวิตช์บอร์ดอัตโนมัติ | 10. กล่องใส่เวาเซอร์ |
| 3. เครื่องตั้งเวลา | 11. เครื่องจักรลงเวลา |
| 4. รুমแร็ค | 12. ช่องใส่จดหมาย |
| 5. แผงใส่กุญแจ | 13. โทรศัพท์ |
| 6. เครื่องลงวันที่และเวลา | 14. ดินชกใส่กุญแจสำรวจ |
| 7. ปรีนเตอร์ | 15. เครื่องโทรพิมพ์ |
| 8. คอมพิวเตอร์ | |

A. บริเวณสำหรับ CHECK - IN

B. บริเวณสำหรับ CHECK - OUT

- ผังเคาน์เตอร์บริการส่วนหน้า

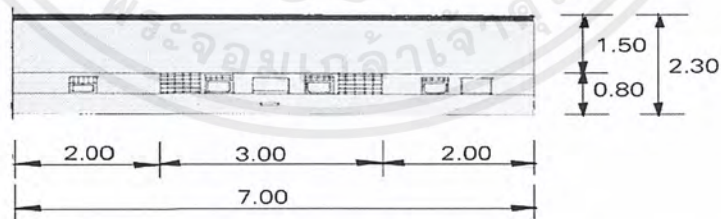

ภาพที่ 2.41 แบบขยายเคาน์เตอร์บริการส่วนหน้า

- รูปด้านในเคาน์เตอร์บริการส่วนหน้า

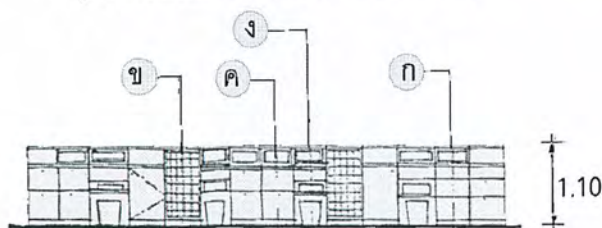

เอกสารนี้เป็นเอกสารที่สงวนไว้สำหรับการใช้งานเพื่อการศึกษาเท่านั้น ไม่อนุญาตให้นำไปใช้ประโยชน์ด้านการค้า
ไม่ว่ากรณีใดๆ ทั้งสิ้น อีกทั้งห้ามมิให้ตัดแปลงเนื้อหาและต้องอ้างอิงถึงเจ้าของเอกสารทุกครั้งที่มีการนำไปใช้

ภาพที่ 2.42 แบบขยายเคาน์เตอร์บริการส่วนหน้าด้านใน

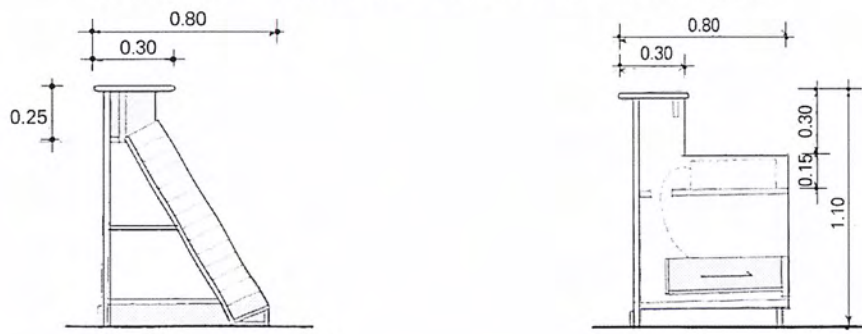

รูปตัด ก บริเวณแคชเชียร์

รูปตัด ข ช่องใส่กุญแจ และจดหมาย



รูปตัด ค ช่องใส่คีย์กุญแจ

รูปตัด ง การติดตั้งเครื่องคอม

ภาพที่ 2.43 ภาพตัดและขยายพื้นที่ใช้สอยในส่วนเคาน์เตอร์

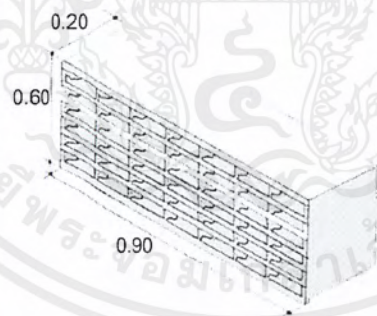

ภาพที่ 2.44 ชั้นเก็บจดหมายและเอกสารสำคัญ

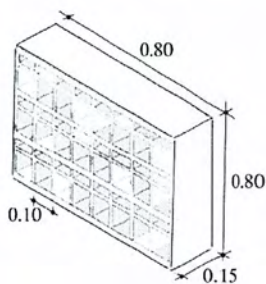

ชั้นวางจดหมายและกุญแจ

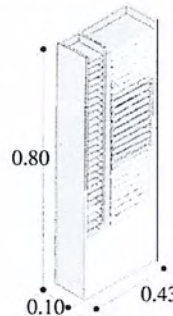

ชั้นเก็บบัตรและกุญแจรวมไว้ด้วยกัน

เอกสารนี้เป็นเอกสารที่สงวนไว้สำหรับการใช้งานเพื่อการศึกษาเท่านั้น ไม่อนุญาตให้นำไปใช้ประโยชน์ด้านการค้า ไม่ว่าจะกรณีใดๆ ทั้งสิ้น อีกทั้งห้ามมิให้ตัดแปลงเนื้อหาและต้องอ้างอิงถึงเจ้าของเอกสารทุกครั้งที่มีการนำไปใช้

ภาพที่ 2.45 ชั้นอุปกรณ์เก็บของ

สรุป

พื้นที่ของ LOBBY นี้ต้องจัดให้เหมาะสมกับประเภทของโรงแรมและจำนวนของผู้ใช้ส่วนกิจกรรมอื่นๆ ของรีสอร์ท รีสอร์ทส่วนใหญ่จะกำหนดพื้นที่ LOBBY 0.6-0.9 ม.2/ห้องพัก โดยไม่รวมส่วนสัญจรไปสู่ส่วนกิจกรรมอื่นๆ การจัดส่วนบาร์ ส่วนภัตตาคาร และส่วนเคาน์เตอร์ขายของในส่วน LOBBY ก็เป็นวิธีที่เพิ่มขนาดของพื้นที่ในส่วน LOBBY โดยไม่เพิ่มขนาดของพื้นที่อาคารทั้งหมด

2.7.1.4 ห้องน้ำสำหรับแขก

นับว่าเป็นอีกส่วนที่สร้างความสุขให้แก่แขกที่มาใช้บริการ ในด้านความสบายถูกอนามัยและสวยงามจากการตกแต่ง แต่ควรระวังในตำแหน่งทางเข้าของห้องน้ำ การออกแบบควรจัดให้มีพื้นที่เล็กๆหรือทางผ่านสำหรับห้องน้ำสตรีเพื่อที่จะสามารถแต่งหน้าได้ ไม่ควรจัดให้อยู่ใกล้แผนกอาหารหรือเครื่องใช้สอยอื่นๆ

ลักษณะสำคัญในการออกแบบ

- มาตรฐาน จำนวนของส้วมชักโครก ที่ปีสสาวะ อ่างล้างหน้า จะต้องขึ้นอยู่กับจำนวนผู้ใช้และความกว้างของบริเวณนี้
- แสงสว่างการให้แสงสว่างที่พอดีเหมาะสมสามารถช่วยลดความเสียหาย ลดการเกิดอุบัติเหตุได้
- การก่อสร้างผนังควรเลือกวัสดุผิวมันหรือโมเสก แต่พื้นไม่ควรปูหินอ่อนหรือผิวขัดมัน เพราะจะทำให้สิ้นเปลืองน้ำเพดานอาจฉาบหรือทาสีเพื่อลดเสียงและช่วยกั้นกอลงอากาศ ผนังที่กั้นระหว่างส้วมภายในอาจฉาบด้วยพลาสติกลามิเนต เพื่อสะดวกในการทำความสะดวก ช่วงล่างควรสูงจากพื้น 15 เซนติเมตร และส่วนสูงไม่ควรเกิน 2.00 เมตร
- การลดระดับเสียงใช้ผนังก่ออิฐกั้นห้อง เพื่อช่วยลดเสียงจากชักโครกและเสียงจากท่อน้ำประตูดควรจะสามารถที่จะหมุนกลับ โดยอัตโนมัติเพดานบุด้วยวัสดุกันเสียง
- การระบายอากาศมีความจำเป็นมาก เพื่อให้อากาศหมุนเวียนตลอดและไม่เกิดอากาศอับที่บอบอาจใช้พัดลมดูดอากาศ
- อุปกรณ์ที่ติดตั้งและส่วนประกอบ สำหรับส่วนสาธารณะอุปกรณ์ที่ใช้ในห้องน้ำควรมีความแข็งแรงกว่าห้องน้ำส่วนตัวของห้องพักการซ่อมแซมต้องทำได้ง่ายสะดวก

2.7.1.5 บริเวณสัมปทาน หรือบริเวณแบ่งเช่า

ส่วนต่างๆ ของบริเวณนี้ จะถูกออกแบบโดยผู้ที่มาเช่าสัมปทาน ซึ่งทำให้ทางเดินเอกสารนี้เป็นเอกสารที่สงวนไว้สำหรับการใช้งานเพื่อการศึกษาเท่านั้น ไม่อนุญาตให้นำไปใช้ประโยชน์ด้านการค้าไม่ว่ากรณีใดๆ ทั้งสิ้น อีกทั้งห้ามมิให้ตัดแปลงเนื้อหาและต้องอ้างอิงถึงเจ้าของเอกสารทุกครั้งที่มีการนำไปใช้

ดูแปลกตา และน่าสนใจขึ้นอีก ทั้งทางเดินที่ได้จัดให้มีแสงไฟส่องให้ความรู้สึกอบอุ่นเป็นระยะแล้ว บริเวณนี้ควรอยู่ใกล้กับห้องโถงสามารถไปมาได้อย่างสะดวก

2.7.2 ล็อบบี้เล้าจน์ (Lobby Lounge)



ภาพที่ 2.46 แสดงล็อบบี้เล้าจน์ โรงแรมอมารี วอเตอร์เกท

การตกแต่งเป็นลักษณะผ่อนคลาย มีความสบายเป็นกันเองของบรรยากาศ ควรมีการใช้แสงสว่างปานกลาง ยกเว้นในส่วนใช้โซฟาหลังบาร์ ซึ่งต้องการความสว่างมากกว่าปกติ เพื่อดึงดูดความสนใจของลูกค้า และสะดวกต่อการทำงาน โคมประดับในจุดที่มีดกว่าไฟ เป็นส่วนช่วยเสริมสร้างบรรยากาศการตกแต่งให้เกิดความน่าสนใจ ความเป็นส่วนตัวสำหรับการจัดโต๊ะติดผนังเพื่อแสงที่เบาและอบอุ่น เพราะจะเป็นที่นั่งพักผ่อนรอ และมีการดื่มเครื่องดื่ม จึงจำเป็นที่ต้องสร้างบรรยากาศให้เชื่อเชิญน่านั่ง อาจจัดส่วนที่นั่งเขียนหรือกรอกแบบฟอร์ม ไว้ตามจุดต่าง ๆ หรือทำเป็นเคาน์เตอร์เล็ก ๆ ยาว สำหรับนั่งเขียนก็ได้

การออกแบบควรระวังเรื่องการป้องกันเสียงจากบริเวณที่ใช้งาน เช่น ส่วนที่เป็นบาร์ ส่วนทางเข้า-ออก ของคนเสิร์ฟ ส่วนที่เป็นครัวต้องมีการออกแบบกันห้องให้เป็นสัดส่วน เสียงรบกวนเหล่านั้นสามารถใช้วัสดุผิวนุ่ม เช่น พรม หรือ ผนัก เพดานที่ใช้วัสดุกันเสียงสะท้อน อีกทั้งการสร้างบรรยากาศที่ผ่อนคลาย จะมีการจัดส่วนของการแสดงดนตรีเบา ๆ ส่วนของเปียโน ก็เป็นจุดที่สามารถดึงดูดความสนใจและสร้างความประทับใจให้แก่แขกที่มาั่ง ส่วนในบริเวณภายใน ควรจัดกลุ่ม เฟอร์นิเจอร์ ที่สามารถเคลื่อนย้ายได้ โต๊ะส่วนใหญ่จะเป็น โต๊ะขนาดเตี้ย และเก้าอี้ที่มีเท้าแขน นั่งสบาย

เอกสารนี้เป็นเอกสารที่สงวนไว้สำหรับการใช้งานเพื่อการศึกษาเท่านั้น ไม่อนุญาตให้นำไปใช้ประโยชน์ด้านการค้าไม่ว่ากรณีใดๆ ทั้งสิ้น อีกทั้งห้ามมิให้ตัดแปลงเนื้อหาและต้องอ้างอิงถึงเจ้าของเอกสารทุกครั้งที่มีการนำไปใช้

สิ่งที่ควรคำนึงถึงในการออกแบบลิบบีเลาจน์

การออกแบบควรระวังเรื่องการป้องกันเสียงจากบริเวณที่ใช้งาน เช่น ส่วนที่เป็นบาร์เบียร์ ส่วนที่ เข้า – ออก ของคนเสิร์ฟ ส่วนที่เป็นครัวควรออกแบบเป็นที่กั้นอย่างดี การใช้วัสดุที่นุ่มเช่น พรม วัสดุที่กันเสียงสามารถช่วยลดเสียงเหล่านั้นได้ และเพื่อให้เกิดบรรยากาศและความน่าสนใจควรมีดนตรีบรรเลง

เฟอร์นิเจอร์ ต้องเป็นกลุ่มหรือมีหลายแบบลักษณะปกติจะเป็นเก้าอี้แบบนั่งสบาย คล้ายกับชุดโซฟาแต่เป็นชุดเล็กๆ ประมาณ 4 - 5 คน เก้าอี้และโต๊ะสามารถขยับได้ โต๊ะควรออกแบบให้ง่ายต่อการทำความสะอาดและการป้องกันรอยต่างที่จะเกิดขึ้น

พรม ที่ใช้ควรมีคุณภาพดี ,ป้องกันการเปื้อน ,หยดน้ำ ,รอยบุหรี่ปริมาณทำความสะอาดง่าย

ในกรณีที่พื้นที่ดูกว้างและโล่งไม่ก่อให้เกิดความไม่น่านั่งและเป็นส่วนตัว การออกแบบควรจัดให้มีการแบ่งพื้นที่ โดยมี PARTITIONS เตี้ย หรือปรับระดับพื้นลดระดับของเพดาน หรือการใช้ชั้นลอยมาคั่นจะช่วยให้มีสัดส่วนน่าดูขึ้น และทำให้บริเวณที่นั่งนั้นดูแปลกตาปกติเพดานควรมีอย่างน้อย 3 เมตร หรือมากกว่านี้

สภาพแวดล้อม ควรมีเครื่องปรับอากาศที่เพียงพอเพื่อทำให้อากาศมีความสบาย และยังช่วยลดกลิ่นเหม็น กลิ่นบุหรี่

ระยะของเส้นทางสัญจรและรวมไปถึงการบริการจะกว้างอย่างน้อย 1 เมตร นอกจากนั้นยังต้องมีการบริการในส่วนที่เป็นเคาน์เตอร์



ภาพที่ 2.47 แสดงลิบบีบาร์ โรงแรมอมารี วอเตอร์เกท กทม.

ลักษณะของเคาน์เตอร์

ลักษณะของเคาน์เตอร์ แบ่งเป็น 2 ระดับ คือเคาน์เตอร์ส่วนหน้าสูงประมาณ 1.10 เมตร จะเป็นที่สำหรับบริการแขก คือ ด้านหน้าจะเป็น สตุล (STOOL) หรือเก้าอี้สูงสำหรับนั่งสูง 70 เซนติเมตร และเคาน์เตอร์ด้านในสำหรับพนักงานจะสูง 80 – 90 เซนติเมตร เอกสารนี้เป็นเอกสารที่สงวนไว้สำหรับการใช้งานเพื่อการศึกษาเท่านั้น ไม่อนุญาตให้นำไปใช้ประโยชน์ด้านการค้าไม่ว่ากรณีใดๆ ทั้งสิ้น อีกทั้งห้ามมิให้ตัดแปลงเนื้อหาและต้องอ้างอิงถึงเจ้าของเอกสารทุกครั้งที่มีการนำไปใช้

เป็นเนื้อที่สำหรับวางสิ่งของที่เตรียมบริการแก่แขกอาจจะมี SINK หรือตู้เย็น ความกว้างของทางเดินภายในเคาน์เตอร์ของพนักงานอย่างน้อย 1 เมตร ตามปกติเคาน์เตอร์จะวางในแนวผนัง ส่วนที่ติดผนังจะมีโชว์เครื่องดื่มต่างๆที่มีให้บริการ ความกว้างของตู้โชว์ประมาณ 60 – 65 เซนติเมตร



ภาพที่ 2.48 เคาน์เตอร์ โรงแรมอมารี วอเตอร์เกท

ที่นั่ง (Booth)

ภายในส่วน Lobby lounge ที่นั่งควรเป็นชุดกัน สามารถเคลื่อนย้ายได้ตามสะดวก สามารถให้ความสบายแก่แขกผู้มาใช้บริการได้ มีขนาดที่เหมาะสมแก่ความสบายของแขก ทั้งแบบ Armchair และ Stool สามารถให้แขกเกิดความประทับใจ ในการใช้บริการ

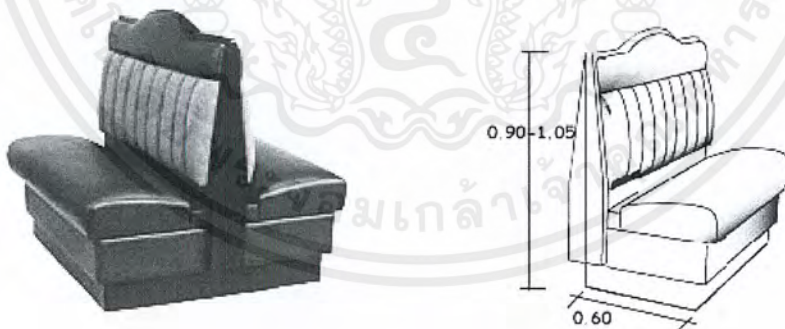

ภาพที่ 2.49 ลักษณะ Booth ที่นั่ง

ระยะห่างระหว่างบาร์และส่วนหลังบาร์ควรมีพื้นที่เพียงพอให้ทำงานได้ อย่างน้อยต้องกว้าง 36 นิ้ว หรือ 90 ซม. ให้บาร์เทนเดอร์ (พนักงานผสมเครื่องดื่ม) ยืนให้บริการลูกค้า และมีที่ว่างพอให้คนอื่นเดินสวนด้านหลังได้ การทำงานของบาร์เทนเดอร์หนึ่งคนอาจจะต้องการที่ว่าง 30 นิ้ว หรือ 75 ซม. ที่ว่างระหว่างที่นั่งควรมีที่มากพอที่จะให้คนรูปร่างใหญ่เดินเข้า-ออกมานั่งได้อย่างสบายๆโดยไม่ชนกับคนที่นั่งอยู่ที่มานั่งข้างๆ

เอกสารนี้เป็นเอกสารที่สงวนไว้สำหรับการใช้งานเพื่อการศึกษาเท่านั้น ไม่อนุญาตให้นำไปใช้ประโยชน์ด้านการค้า ไม่ว่าจะกรณีใดๆ ทั้งสิ้น อีกทั้งห้ามมิให้ตัดแปลงเนื้อหาและต้องอ้างอิงถึงเจ้าของเอกสารทุกครั้งที่มีการนำไปใช้

ตารางที่ 2.6 แสดงองค์ประกอบภายในส่วนล็อบบี้เลาจน์ (Lobby Lounge)

องค์ประกอบ	รายละเอียดประกอบ
1. ชุดโซฟา SOFA SET	โซฟา มีตั้งแต่ 2-3 ที่นั่ง (โยกย้ายได้) หรือ มีลักษณะเป็นโซฟา BOOTH (โยกย้ายไม่ได้) ส่วนมากแล้วการจัดจะจัดให้เข้า SET กันกับ เก้าอี้พักผ่อน เสริมด้วย หมอนอิง เพื่อให้มีลูกเล่นในเรื่องของงานดีไซน์มากขึ้น
2. เก้าอี้พักผ่อน ARMCHAIR	เป็นเก้าอี้ที่นั่งสบาย 1 ที่นั่ง และสามารถโยกย้ายได้ ลักษณะการใช้เก้าอี้ในส่วนนี้ค่อนข้างหลากหลายในเรื่องของการดีไซน์เพื่อให้เกิดความน่าสนใจ ไม่น่าเบื่อจนเกินไป และลักษณะการนั่งยังคงการใช้งานที่เหมือนกัน
3. โต๊ะกลาง COFFEE SHOP	การใช้งานคือไว้วางเครื่องดื่ม อาหารว่าง เมนูเครื่องดื่ม แจกันดอกไม้ ที่เขียนหรือของแถมระหว่างการสนทนา หรือ อาจจะใช้เป็นส่วนที่แยกเป็นเฟอร์นิเจอร์ที่สามารถเคลื่อนย้ายได้ วัสดุที่ใช้ต้องดูหรูหรา ทนทาน และในแง่ของการดีไซน์ต้องแข็งแรงด้วย
4. โต๊ะข้าง SIDE TABLE	เป็นส่วนเสริมทำให้องค์ประกอบในการ SET ชุดโซฟา ให้ดูลงตัว การใช้งานอาจจะเป็นเรื่องของวางคอมพิวเตอร์ เครื่องดื่ม สามารถเคลื่อนย้ายได้แข็งแรง ทนทาน
5. ดนตรี MUSIC	เป็นส่วนสำคัญในการสร้างบรรยากาศ เครื่องดนตรีที่มิกนียมใช้จะเป็นเครื่องดนตรีชิ้นเดียว ส่วนมากจะเป็น เปียโน ไวโอลิน แซกโคโฟน หรือ อาจจะเป็นดนตรีที่อยู่ตามภูมิภาคนั้นๆ หรือ แล้วแต่แนวทางในการออกแบบที่ต้องการให้ส่วนนี้เป็นอย่างไร
6. ไฟ LIGHTING	เป็นส่วนสำคัญที่ช่วยส่งเสริมบรรยากาศ ไฟมีตั้งแต่ ไฟตั้งโต๊ะ ไฟยื่น ไฟ บนฝ้า เพดาน แสงไฟที่ใช้ในส่วนนี้ จะเป็นไฟที่ต้องช่วยส่งเสริมบรรยากาศให้ดูดีหรูหรา รวมถึงการเลือกดวงโคมที่ใช้ด้วย ควรจะช่วยส่งเสริมในเรื่องของการดีไซน์

2.7.3 RESTAURANT

เป็นอาหารมือเย็นและมือค้ำ บรรยากาศต้องสงบ หูหรร่าและโรแมนติค ผู้ที่เข้ามาใช้ต้องแต่งกาย ย่อมจะเป็นพิเศษไปตาม ลักษณะของการใช้งาน ส่วนประกอบของ (DINING ROOM) ประกอบด้วยส่วนทางเข้า ส่วนพักรอส่วนรับประทานอาหารและที่สำคัญคือดนตรีเบาๆ

ภัตตาคารในโรงแรมแบ่งออกได้เป็น 2 ประเภท คือ

ก. ภัตตาคารที่ให้บริการอย่างเต็มรูปแบบ เป็นภัตตาคารที่มีบริการอาหารและเครื่องดื่ม อาหารที่บริการจะเป็นอาหารชุดหรืออาหารตามสั่ง มักจะอยู่บริเวณที่ทำเลดี บรรยากาศที่ดี ใช้อุปกรณ์เครื่องมือเครื่องใช้หรูหรา

เอกสารนี้เป็นเอกสารที่สงวนไว้สำหรับการใช้งานเพื่อการศึกษาเท่านั้น ไม่อนุญาตให้นำไปใช้ประโยชน์ด้านการค้า ไม่ว่าจะกรณีใดๆ ทั้งสิ้น อีกทั้งห้ามมิให้คัดแปลงเนื้อหาและต้องอ้างอิงถึงเจ้าของเอกสารทุกครั้งที่มีการนำไปใช้

ข. ภัตตาคารอาหารเฉพาะ ให้บริการอาหารเฉพาะอย่างเท่านั้น อาจเป็นอาหารประจำชาติต่างๆ เช่น ไทย, ญี่ปุ่น, จีน, อิตาลี, ฝรั่งเศส ส่วนใหญ่การตกแต่งจะเน้นถึงลักษณะของชนชาติหรือประเภทอาหารนั้นๆ

รูปแบบการให้บริการ และระดับราคาจะแตกต่างกันได้มากในแต่ละภัตตาคารการตกแต่ง

Restaurant จะมีลักษณะพิเศษ และเป็นเอกลักษณ์เฉพาะของการบริการ และเป็นเอกลักษณ์ของแต่ละโรงแรม ส่วนประกอบใหญ่ ๆ คือ ส่วนทางเข้า, ส่วนพักรอ, ส่วนรับประทานอาหาร



ภาพที่ 2.50 รูปแบบภัตตาคารอาหารจีน



ภาพที่ 2.51 รูปแบบภัตตาคารอาหารไทย



ภาพที่ 2.52 รูปแบบภัตตาคาร ร้าน SAFFRON, PALAPALA อาหารอิตาเลียน-ไทย



ตาราง 2.7 แสดงรูปแบบภัตตาคารอาหารเฉพาะ

รูปแบบ	การตกแต่ง
ภัตตาคารไทย	มักจะใช้วัสดุพื้นถิ่น เช่น ไม้ไผ่ ใบบลาน ไม้สัก จะใช้เครื่องเรือน และภาชนะแววาว การใช้แสงไฟ นิยมใช้แสงไฟจากโคมไฟห้อยจากเพดาน ไฟกิ่ง ไม่นิยมใช้ไฟสะท้อนเพดานสาดลงมา
ภัตตาคาร	การตกแต่งแสงมักจะเป็นลักษณะแสงไฟสลัวๆ ไฟช่อที่มีลวดลายหลายๆการตกแต่ง

เอกสารนี้เป็นเอกสารที่สงวนไว้สำหรับการใช้งานเพื่อการศึกษาเท่านั้น ไม่อนุญาตให้นำไปใช้ประโยชน์ด้านการค้าไม่ว่ากรณีใดๆ ทั้งสิ้น อีกทั้งห้ามมิให้ตัดแปลงเนื้อหาและต้องอ้างอิงถึงเจ้าของเอกสารทุกครั้งที่มีการนำไปใช้

อาหารยุโรป	บรรยากาศเน้นให้ดูหรูหรา พิถีพิถัน หรือบางรูปแบบเน้นไปในลักษณะของบรรยากาศที่ดูเป็นธรรมชาติ
ภัตตาคารจีน	ตกแต่งลักษณะโคมไฟมีทั้งแบบติดเพดาน หรือเป็นแบบดวงโคม ไม่นิยมใช้ไฟประเภท spot light นอกจากนี้จะมีเวทีแสดง การใช้แสงไฟจะไม่ใช้แสงจากหลอดฟลูออเรสเซนต์ แต่ใช้ไฟจากหลอดไฟที่ผ่านโคมลวดลายออกมา
ภัตตาคารญี่ปุ่น	เน้นการตกแต่งที่เรียบง่าย สะอาด นับตั้งแต่เรื่องของการใช้เครื่องถ้วยชาม ผนัง โคมไฟที่เป็นวัสดุจากไม้สีอ่อน ปิดด้วยกระดาษบางๆ ไม่เน้นการใช้สี สัน ลวดลายมากนัก ภัตตาคารญี่ปุ่นจึงสะอาด เรียบง่าย และดูสงบนิ่ง

ตาราง 2.8 ระยะห่างของเนื้อที่ที่ต้องการในส่วนรับประทานอาหาร

ความต้องการ	ระยะห่าง (เมตร)
ทางเดินส่วนทางเข้าออกระหว่าง Dining area กับ Service	1.50 - 1.80
ทางเดินหลักระหว่างแถวโต๊ะ	1.10 - 1.35
ทางบริการต่ำสุดระหว่างชุดที่นั่ง	0.90
ทางบริการสำหรับรถเข็น	1.35
ระยะห่างระหว่างการนั่งและเลื่อนเก้าอี้	0.30
ระยะห่างระหว่างขอบโต๊ะถึงระยะการนั่ง	0.60
ระยะความกว้างของเนื้อที่รับประทานอาหารต่อคน	0.60

การจัดโต๊ะในภัตตาคาร ส่วนบริการอาหาร และเครื่องดื่ม

การจัดโต๊ะในภัตตาคาร ควรแสดงพื้นที่และเส้นทางสัญจรที่ชัดเจน เดินชัดและไม่สับสน มีพื้นที่สำหรับทางเดินลูกค้าเวลาที่นั่งที่สะดวกพอสมควร รวมถึงการบริการของผู้ให้บริการเวลาเข้าเสิร์ฟอาหาร หรือถอนอาหารได้ง่าย สะดวกรวมทั้งหากมีการใช้รถเข็นจะมีระยะเท่าใด ในการบริการต้องเผื่อช่องทางสัญจรเวลามีคนเดินผ่านด้วย

ข้อควรคำนึงในการออกแบบ

1. ไฟฟ้า

ไฟฟ้าเป็นส่วนสำคัญในการออกแบบการสร้างบรรยากาศทำให้เกิดภาพที่ดี มุมชมมองและการใช้ไฟหลอดสีเน้นจุดสำคัญ ในการใช้ไฟฟ้าชนิดต่างๆ มากมาย การใช้ไฟฟ้าให้มีแสงลอดออกมา หรือการใช้ไฟตรงเหมือนเพดาน เหนือโต๊ะที่นั่งทำให้เกิดความเป็นส่วนตัว

2. เพดาน

เพดานควรสูงไม่น้อยกว่า 2.75 เมตร และต้องมีการดูดเสียง มีการเก็บเสียง ป้องกันเสียงจากเครื่องจักร และเสียงที่ซึบมาจากเพดาน ควรติดตั้งดวงไฟในเพดานอย่างปราณีต

เอกสารนี้เป็นเอกสารที่สงวนไว้สำหรับการใช้งานเพื่อการศึกษาเท่านั้น ไม่อนุญาตให้นำไปใช้ประโยชน์ด้านการค้า ไม่ว่าจะกรณีใดๆ ทั้งสิ้น อีกทั้งห้ามมิให้ดัดแปลงเนื้อหาและต้องอ้างอิงถึงเจ้าของเอกสารทุกครั้งที่มีการนำไปใช้

3. ผิวของผนัง

ผิวของผนัง อาจจะใช้ได้หลายชนิด เช่น การกรุทับด้วยวัสดุต่อไปนี้ พลาสติกหลอม โยพลาสติก เพื่อความปลอดภัยจากเพลิงไหม้ นอกจากนี้ยังมี ผนังกระจก กระจกเงาไม้ โลหะ ผิวพลาสติกทาสีปิดบุผ้าลายหินอ่อน หรืออิฐโชว์เปลือย

4. พื้นและผิวพื้น

พรม สวนใหญ่การปูพรมเพื่อการลดเสียงให้ความรู้สึกอบอุ่นและสบาย พรมอาจจะเป็นปูนคอนกรีตเคลือบได้หรือปู(VINYL) และส่วนใหญ่พรมทอมือจะราคาสูงกว่าและคุณภาพดีกว่า

5. เครื่องเรือน

การออกแบบต้องไปด้วยกันกับลักษณะการตกแต่งภายใน ซึ่งมีให้เลือกตั้งแต่แบบที่สามารถเคลื่อนย้ายได้จนถึงแบบ ซึ่งจะออกแบบเฉพาะสำหรับขนาดและลักษณะของห้อง เครื่องเรือนต้องมีการออกแบบเป็นพิเศษและนั่งสบายเพราะใช้เวลาในการนั่งรับประทานอาหารเป็นเวลานาน การจัดโต๊ะมักปู 2 ชั้นพื้นล่างคลุมยาวลงไป โดยมีเก้าอี้อ่อน พื้นบนคลุมส่วนหน้าโต๊ะใช้ผ้าสีเข้มเพื่อป้องกันความสกปรกและเทอะของน้ำและเศษอาหาร ผ้าคลุมนี้จะต้องเปลี่ยนทุกครั้งที่แขกรับประทานอาหารเสร็จ ส่วนประกอบมีดังนี้

5.1 เคาน์เตอร์และสตูล

เคาน์เตอร์สามารถจัดได้หลายวิธี แล้วแต่นาและรูปร่างของเนื้อที่ คือแบบตรง แบบตัว U หรือแบบตัว P หลายตัวมาประกอบกัน ส่วนสตูลชนิดติดตายมีพนักหรือไม่มีก็ได้ (จะต้องมีความห่างจากทางเดิน) ถึง 0.55 – 0.60

2.7.4 คอฟฟี่ช้อป (COFFEE SHOP)



ภาพที่ 2.53 ลักษณะ Coffee Shop โรงแรมมารี วอเตอร์เกต

ตามโต๊ะของลูกค้าด้วยสามารถเลือกอาหารจากเมนู ส่วนของหวานจะตั้งเรียงไว้บนถาดใหญ่ในตู้

เอกสารนี้เป็นเอกสารที่สงวนไว้สำหรับการใช้งานเพื่อการศึกษาเท่านั้น ไม่อนุญาตให้นำไปใช้ประโยชน์ด้านการค้าไม่ว่ากรณีใดๆ ทั้งสิ้น อีกทั้งห้ามมิให้ตัดแปลงเนื้อหาและต้องอ้างอิงถึงเจ้าของเอกสารทุกครั้งที่มีการนำไปใช้

โชว์ที่ตั้งดูคล้ายร้านอาหารนี่ค่อนข้างทันสมัย สำหรับผู้ที่มีรสนิยมสูงและความต้องการความเงียบสงบ การตกแต่งใช้สีที่ค่อนข้างคลาสิกบรรยากาศสนุกสนานเป็นกันเองไม่หรูหรา

คอฟฟี่ช็อปมักจะเปิดบริการตลอด 24 ชั่วโมง ส่วนใหญ่จะมีการจัดเคาน์เตอร์ไว้บริการเสมอ เพราะสะดวกในการรับประทานอาหารเช้าและเครื่องดื่มคอฟฟี่ช็อปเป็นสถานที่ที่ต้องการความสบายจึงมีบุคลิกหลายประเภท มีครัวต่างหากที่ใช้ปรุงอาหารเบา พื้นที่ครัวประมาณ 20 - 25 % ของพื้นที่คอฟฟี่ช็อป

ข้อคำนึงในการออกแบบ

1. ไฟฟ้า เป็นส่วนสำคัญในการออกแบบ การสร้างบรรยากาศทำให้เกิดความน่าสนใจและการใช้ไฟหลายสีเป็นการเน้นจุดสำคัญ การใช้ไฟที่เน้น โตะที่นิ่งทำให้เกิดความเป็นส่วนตัว

2. เพดาน เพดานควรสูงอย่างน้อยไม่ต่ำกว่า 2.75 เมตร และต้องใช้วัสดุดูดเสียง ป้องกันเสียงจากเครื่องจักรและเสียงที่ซึมมาจากเพดาน

3. ผิวของผนังผิวของผนังอาจจะใช้ได้หลายชนิด เช่นการกรุทับด้วยอิปซัมทนไฟ นอกจากนี้ยังมีผนังกระจก ไม้ โลหะพิดพลาสติกทาสีปิดหรือหินอ่อน เป็นต้น

4. พื้นและผิวพื้น ส่วนใหญ่จะปูพรมเพื่อลดเสียงให้ความรู้สึกอบอุ่นและสบายพรมอาจจะปูบนคอนกรีตเลยก็ได้ชนิดของพรมต้องผ่านการคัดเลือกส่วนใหญ่พรมทอมือจะมีราคาสูง การเลือกพรมต้องไม่หนาจนเกินไปเพราะจะทำให้การเข็นรถอาหารยาก

5. เครื่องเรือน การออกแบบต้องสอดคล้องกับการตกแต่งภายในและต้องให้เกิดความสบายในการนั่งเพราะการรับประทานอาหารเช้าใช้เวลาในการนั่งที่นาน การจัดโตะมักมีฝ้าปู 2 ชั้น ฝ้าล่างคลุมยาวลง

ไปโดยมักจะเป็นฝ้าสีอ่อน ส่วนบนคลุมด้านบนและสีที่เข้มเพื่อป้องกันการเปื้อนซึ่งฝ้าคลุมด้านบนนี้ต้องเปลี่ยนทุกครั้งหลังที่เขรับประทานอาหารเสร็จซึ่งมีส่วนประกอบดังนี้

- เคา์เตอร์และสตูล เคา์เตอร์สามารถจัดได้หลายวิธีแล้วแต่ขนาดและรูปร่างของเนื้อที่ที่นิยมคือแบบตรงแบบตัว U ส่วนสตูลชนิดติดตายจะต้องห่างจากทางเดิน 55- 60 เซนติเมตร

- โตะติดตาย การจัดนั้นอาจนั่งได้ 2-3 ด้าน โตะที่มีที่นั่งเป็นแถวประกอบโตะนั้นเป็นแบบที่เหมาะสมกับที่นั่งที่มีด้านหนึ่งติดกับผนัง บางครั้งอาจทำให้การเข้าออกลำบากขึ้น การแก้ไข คือจัดให้ฐานโตะติดตายกับพื้นแต่หน้าโตะเลื่อนเข้าออกได้เพื่อความสะดวก

- BOOTH ตามปกติโตะควรมีขนาดเล็กเพื่อประหยัดเนื้อที่ แต่ควรมีขนาดพอที่ขาของผู้รับประทานจะไม่ชนกันซึ่งไม่ควรต่ำกว่า 60 เซนติเมตร และปกติความกว้างของโตะจะประมาณ 75 เซนติเมตร ส่วนความยาวนั้นขึ้นอยู่กับขนาดความกว้างของไหล่ของผู้นั่ง ซึ่งเมื่อเฉลี่ยแล้วความกว้างของแต่ละคนก็จะประมาณ 60 เซนติเมตร ปกติ BOOTH อาจมีความยาว 1.10 เมตร สำหรับนั่ง 2 คน ถ้าหากเป็น BOOTH ที่ด้านหนึ่งติดกับผนังจะต้องคำนึงถึงช่วงแขนของบริการที่

เอกสารนี้เป็นเอกสารที่สงวนไว้สำหรับการใช้งานเพื่อการศึกษาเท่านั้น ไม่อนุญาตให้นำไปใช้ประโยชน์ด้านการค้าไม่ว่ากรณีใดๆ ทั้งสิ้น อีกทั้งห้ามมิให้ตัดแปลงเนื้อหาและต้องอ้างอิงถึงเจ้าของเอกสารทุกครั้งที่มีการนำไปใช้

เอื้อมเข้ามาบริการด้วยซึ่งไม่ควรเกิน 1.20 เมตร

- โต๊ะอาหาร โต๊ะปกติมีขนาดใหญ่มากควรมี 4 ขา แต่ถ้ามีขนาดใหญ่มาก จำนวนขาโต๊ะจะมากกว่านั้นก็ได้ วัสดุที่ใช้ทำโต๊ะอาจเป็นไม้ เหล็ก หรือพลาสติก พื้นผิวของโต๊ะนั้นจะต้องเรียบไม่ว่าจะเป็นด้านบนหรือด้านล่าง วัสดุที่หน้าโต๊ะควรจะทำความสะดวกสบาย
- เก้าอี้ ขนาดของที่นั่งถลี่ยแล้วลึกเท่ากับ 43 – 45 เซนติเมตร ความเอียงของพนักพิง 3 – 5 องศา (ไม่นับความหนาของเบาะ) ความสูงของที่นั่ง 43 เซนติเมตร ควรใช้กับโต๊ะสูง 75 เซนติเมตร
- โต๊ะบริการ เป็นจุดบริการในเรื่องของอุปกรณ์ต่างๆ เครื่องปรุง ฯลฯ ปกติอัตราส่วน 1 จุด ต่อที่นั่ง 50 – 60 ที่นั่ง

สรุป

จำนวนที่นั่งในภัตตาคารและคือพีที่ซื้อขึ้นอยู่กับขนาดประเภทตำแหน่งที่ตั้งของโรงแรมและการดำเนินงาน โดยทั่วไปแล้วจะคิด .75 x จำนวนห้องพักเป็นจำนวนที่นั่งของภัตตาคารและ 5 x จำนวนห้องพักเป็นที่นั่งของส่วน LOBBY ถ้าเป็น โรงแรมสำหรับการประชุมจะจัดพื้นที่ส่วน COFFEE SHOP มากเพื่อให้สอดคล้องกับความต้องการในช่วงอาหารเช้า สำหรับ REESORT HOTEL ซึ่งแขกจะทานอาหารทั้ง 3 มื้อ ในโรงแรมอาจจัดส่วนพื้นที่กลางแจ้งหรือ บริเวณสระหรือส่วน เทอเรซต่างๆ เป็นส่วนที่จัดอาหารก็ได้ ฉะนั้นการคิดจำนวนที่นั่งและพื้นที่ในส่วนนี้จะไม่คงที่

2.7.5 ห้องจัดเลี้ยง (BANQUET HALL)

บริการการจัดเลี้ยงของโรงแรมมีหลายรูปแบบ แต่ที่นิยมมากที่สุดได้แก่ การจัดเลี้ยงแบบ เบนจฺ เครีท (Banquet) บัฟเฟต์ (Buffet) และแบบโต๊ะจีน โดยจัดเลี้ยงรูปแบบใดขึ้นอยู่กับความต้องการของเจ้าภาพ โดยจะแบ่งออกเป็น 2 ลักษณะ คือ

การจัดเลี้ยงแบบเป็นทางการ (Formal Catering) เป็นการจัดเลี้ยงที่เน้นรูปแบบการบริการที่เป็นทางการ หูหระ และอำนวยความสะดวกสบายสำหรับแขก มักใช้รูปแบบ (Banquet) และแบบโต๊ะจีน

การจัดเลี้ยงแบบไม่เป็นทางการ (Informal Catering) เป็นการจัดเลี้ยงแบบเน้นความสะดวกสบาย เพื่อพักผ่อน พบปะสังสรรค์ มักใช้รูปแบบบัฟเฟต์ และ ค็อกเทล

การจัดเลี้ยงแบบเบนจฺ เครีท (Banquet)

การจัดเลี้ยงแบบนี้เป็นการจัดเลี้ยงในโอกาสพิเศษ รูปแบบการบริการจะแตกต่างออกไปจากปกติ มักใช้เมื่อมีการเลี้ยงรับรองที่ถือว่าเป็นทางการมากที่สุด ซึ่งเน้นเรื่องความสะดวกสบาย หูหระ และความเป็นระเบียบเรียบร้อยของการบริการ

รูปแบบการจัดโต๊ะ

เอกสารนี้เป็นเอกสารที่สงวนไว้สำหรับการใช้งานเพื่อการศึกษาเท่านั้น ไม่อนุญาตให้นำไปใช้ประโยชน์ด้านการค้า ไม่ว่ากรณีใดๆ ทั้งสิ้น อีกทั้งห้ามมิให้คัดแปลงเนื้อหาและต้องอ้างอิงถึงเจ้าของเอกสารทุกครั้งที่มีการนำไปใช้

การจัดโต๊ะมีหลักการเกี่ยวกับการจัดโต๊ะอาหารทั่วไป โดยอุปกรณ์เครื่องมือเครื่องใช้ต่างๆสำหรับแขก 1 คน จะเตรียมไว้บนโต๊ะจนครบ ตามชนิดของอาหารในรายการอาหารที่เจ้าภาพกำหนดไว้ เนื่องจากเป็นงานจัดเลี้ยงที่มีแขกจำนวนมาก ทางเข้าออกของที่นั่งของแขกจะต้องกว้างพอเหมาะเพื่อให้สามารถเข้าออกได้สะดวก รวมทั้งทางเข้าออกของพนักงานเสิร์ฟ จะต้องจัดทางเข้าและทางออกแยกจากกัน เพื่อไม่ให้เกิดการชนกันหรือต้องคอยหลีกเลี่ยงให้กัน



ภาพที่ 2.54 รูปแบบการจัดห้องจัดเลี้ยงแบบ Banquet

การจัดเลี้ยงแบบบุฟเฟต์ (Buffet)

การจัดเลี้ยงแบบบุฟเฟต์ เป็นการบริการอาหารและเครื่องดื่มรูปแบบหนึ่งที่มีความนิยมนิยมอย่างแพร่หลาย เนื่องจากเป็นงานที่ค่อนข้างเป็นกันเองไม่มีพิธีรีตองมากนักจุดเด่นของการบริการแบบบุฟเฟต์ คือ แขกรู้สึกเป็นอิสระในการเลือกรับประทานอาหาร

การจัดเลี้ยงแบบบุฟเฟต์ในปัจจุบันมีอยู่ 3 รูปแบบ คือ

- จัดอาหารทุกชนิดและอุปกรณ์วางไว้ให้แขกที่โต๊ะนั่งรับประทานอาหารแขกไม่จำเป็นต้องลุกไปตักอาหาร พนักงานจะคอยเสิร์ฟเครื่องดื่มและเก็บจานที่ใช้แล้ว

- อาหารกับอุปกรณ์ถูกจัดแยกกันไว้ โดยอาหารจะจัดไว้บนโต๊ะขนาดใหญ่แขกจะต้องหยิบจานจากโต๊ะที่นั่งไปตักอาหาร หรือหยิบจานจากโต๊ะที่พนักงานจัดเตรียมไว้ให้

- อาหารและอุปกรณ์ทุกอย่างจัดวางไว้ที่โต๊ะบุฟเฟต์แขกจะต้องไปตักอาหารและนำอุปกรณ์ที่ต้องใช้ในการรับประทานอาหารมาจากโต๊ะบุฟเฟต์เพื่อมานั่งรับประทานอาหารที่โต๊ะ

รูปแบบการจัดโต๊ะ

เอกสารนี้เป็นเอกสารที่สงวนไว้สำหรับการใช้งานเพื่อการศึกษาเท่านั้น ไม่อนุญาตให้นำไปใช้ประโยชน์ด้านการค้าไม่ว่ากรณีใดๆ ทั้งสิ้น อีกทั้งห้ามมิให้ตัดแปลงเนื้อหาและต้องอ้างอิงถึงเจ้าของเอกสารทุกครั้งที่มีการนำไปใช้

โต๊ะวางอาหารบุฟเฟต์จะต้องตั้งอยู่มุมใดมุมหนึ่งหรือตรงกลางของสถานที่จัดเลี้ยง เพื่อให้แขกสามารถมองเห็นได้ทันทีเมื่อเข้ามาในบริเวณงาน สิ่งสำคัญในการจัดโต๊ะบุฟเฟต์คือ จะต้องจัดให้แขกที่จะมาตักอาหารเดินไปในทิศทางเดียวกัน แขกจะต้องไม่เดินสวนกัน ทั้งนี้ขึ้นอยู่กับจำนวนของแขก ขนาดของโต๊ะ

การจัดบุฟเฟต์ที่ดีขึ้นอยู่กับปัจจัยหลายประการ คือ

- จำนวนอาหาร และปริมาณอาหารที่จัดวางควรดูว่ามากพอเพียง อาหารร้อน พนักงานบริการดูแลเอาใจใส่และช่วยเหลือแขกด้วยอัธยาศัยที่ดี
- ห้องควรมีการถ่ายเทได้ดี เพราะมีเตาอุ่นอาหารอยู่ในห้อง
- ควรจัดแสงไฟอ่อน ๆ และไฟส่องเฉพาะจุดไปยังโต๊ะบุฟเฟต์ให้สว่างพอเพียง
- การตกแต่งโต๊ะ ห้อง ควรดึงดูดสายตาแขก
- ทางเดินตักอาหารควรมีความกว้างเพียงพอ และจัดวางให้สะดวกแก่แขกให้แขกสามารถตักอาหารได้สะดวกและรวดเร็วที่สุดเท่าที่จะเป็นไปได้

การจัดเลี้ยงแบบโต๊ะจีน (Chinese Style)

การจัดเลี้ยงแบบ โต๊ะจีนเป็นการจัดเลี้ยงที่เป็นรูปแบบเฉพาะของประเทศในแถบเอเชียมีพิธีการไม่มาก ส่วนใหญ่นิยมจัดในอาคาร

รูปแบบการจัดโต๊ะ

การจัดเลี้ยงแบบ โต๊ะจีน มี 2 ลักษณะคือ

- โต๊ะขนาด 8 คน หมายถึง โต๊ะอาหารจะมีการจัดเก้าอี้ อุปกรณ์ เครื่องมือเครื่องใช้ในการรับประทานอาหารให้สำหรับแขก 8 คนเท่านั้น
- โต๊ะขนาด 10 คน หมายถึง โต๊ะอาหารจะมีการจัดเก้าอี้ อุปกรณ์ เครื่องมือเครื่องใช้ในการรับประทานอาหารให้สำหรับแขก 10 คนเท่านั้น



เอกสารนี้เป็นเอกสารที่สงวนไว้สำหรับกรใช้งานเพื่อการศึกษาเท่านั้น มิอนุญาตให้นำไปใช้ประโยชน์ด้านการค้าไม่ว่ากรณีใดๆ ทั้งสิ้น อีกทั้งห้ามมิให้ดัดแปลงเนื้อหาและต้องอ้างอิงถึงเจ้าของเอกสารทุกครั้งที่มีการนำไปใช้

ส่วนประกอบในห้องจัดเลี้ยงมีดังนี้

- Banquet Hall คือ ส่วนที่ใช้ทำกิจกรรม ควรออกแบบไม่ให้มีเสาตลอดภายในห้องและสามารถแบ่งและรวมห้องกันได้
- Foyer ซึ่งจะต้องจัดให้มีขนาดพอเพียง ทางเข้าส่วนนี้ควรมีทางเข้าแยกต่างหาก จาก Lobby
- Banquet pantry ใช้เป็นที่จัดเตรียมอาหารต่าง ๆ ก่อนให้บริการเป็นส่วนที่สำคัญมาก เพราะกิจกรรมการจัดเลี้ยงต่าง ๆ จะเป็นไปได้ได้อย่างสะดวก
- Furniture Storage เพื่อสำหรับเก็บ Furniture และเครื่องใช้ต่าง ๆ ของห้องจัดเลี้ยงนี้ เพื่อสะดวกในการจัด เก็บ เมื่อต้องการปรับพื้นที่ทำกิจกรรม
- ห้องน้ำ-ห้องส้วม ต้องจัดแยกชาย-หญิง และอยู่ในตำแหน่งที่หาง่าย และไม่ประเจิดประเจ้อ

ประเภทของโต๊ะที่ใช้ในการจัดเลี้ยง มี 3 แบบ คือ

- โต๊ะกลม (Round table)
- โต๊ะสี่เหลี่ยมจัตุรัส (Square table)
- โต๊ะสี่เหลี่ยมผืนผ้า (Rectangular table)

ห้องประชุมสัมมนา (MEETING ROOM)

การศึกษาคู่มือในห้องประชุมสัมมนา

- โต๊ะประชุมสัมมนา
- เก้าอี้ประชุมสัมมนา

โต๊ะประชุมสัมมนา โดยทั่วไป มี 5 ชนิด คือ

ตาราง 2.9 แสดงรูปแบบการจัด โต๊ะประชุมแบบต่างๆ

รูปแบบการจัดห้องประชุม	รายละเอียดประกอบแบบ
	<p>1. โต๊ะรูปสี่เหลี่ยมผืนผ้า เป็นแบบที่นิยมใช้กันอย่างแพร่หลายมากที่สุด เพราะสามารถจัดที่นั่งได้จำนวนมาก โดยมีตั้งแต่ 6 คนขึ้นไป การดัดแปลงการใช้งาน สามารถทำได้โดยนำโต๊ะหลายๆ ตัวมาประกอบกัน ขนาดของห้องที่ใช้ร่วมกับโต๊ะประชุมนี้จึงควรเป็นห้องสี่เหลี่ยมผืนผ้า</p>

เอกสารนี้เป็นเอกสารที่สงวนไว้สำหรับการใช้งานเพื่อการศึกษาเท่านั้น ไม่อนุญาตให้นำไปใช้ประโยชน์ด้านการค้า ไม่ว่าจะกรณีใดๆ ทั้งสิ้น อีกทั้งห้ามมิให้ดัดแปลงเนื้อหาและต้องอ้างอิงถึงเจ้าของเอกสารทุกครั้งที่มีการนำไปใช้

	<p>2. โต๊ะรูปสี่เหลี่ยมจัตุรัส เหมาะสำหรับห้องประชุมขนาดเล็ก และมีขนาดห้องเป็นรูปสี่เหลี่ยมจัตุรัส จุที่นั่งได้ตั้งแต่ 4-12 ที่นั่ง แต่การใช้โต๊ะแบบนี้สามารถนำมาต่อ หรือดัดแปลงเพื่อการใช้งานในกรณีมีผู้เข้าร่วมประชุมครั้งละมากๆ</p>
	<p>3. โต๊ะรูปแปดเหลี่ยม มีรูปร่างลักษณะที่สวยงาม และสามารถจัดที่นั่งได้เป็นจำนวนมากโดยจัดได้ตั้งแต่ 6 ที่นั่งขึ้นไป ขนาดของห้องที่ใช้กับโต๊ะประชุมนี้ควรเป็นห้องสี่เหลี่ยมผืนผ้า เช่นกันแต่การใช้โต๊ะแบบนี้ไม่สามารถนำมาต่อ หรือดัดแปลงเพื่อการใช้งานในกรณีมีผู้เข้าร่วมประชุมครั้งละมากๆ</p>

ตาราง 2.9 แสดงรูปแบบการจัดโต๊ะประชุมแบบต่างๆ (ต่อ)

รูปแบบการจัดห้องประชุม	รายละเอียดประกอบแบบ
	<p>4. โต๊ะรูปหกเหลี่ยม แปดเหลี่ยม หรือโต๊ะกลม เหมาะสำหรับการประชุมในห้องเล็ก และไม่พิถีพิถันมากนัก จัดที่นั่งได้ตั้งแต่ 6-12 ที่นั่ง แต่การใช้โต๊ะแบบนี้ เป็นโต๊ะที่มีรูปแบบตายตัว ดัดแปลงใช้งานด้านอื่นๆ ได้ยาก และจุปริมาณผู้เข้าประชุมได้น้อย</p>
	<p>5. โต๊ะรูปสี่เหลี่ยมผืนผ้าและครึ่งวงกลม ดัดแปลงสามารถจัดที่นั่งได้จำนวนมาก โดยมีตั้งแต่ 6 คนขึ้นไป แต่การใช้โต๊ะแบบนี้เป็นโต๊ะที่มีรูปแบบตายตัว ดัดแปลงใช้งานด้านอื่นๆ ได้ยาก ในกรณีมีผู้เข้าประชุมจำนวนมากกว่า 20 คนขึ้นไป</p>

เก้าอี้ของผู้เข้าร่วมสัมมนา แบ่งเป็น

- เก้าอี้ชนิดไม่มีเท้าแขน

เอกสารนี้เป็นเอกสารที่สงวนไว้สำหรับการใช้งานเพื่อการศึกษาเท่านั้น ไม่อนุญาตให้นำไปใช้ประโยชน์ด้านการค้า ไม่ว่าจะกรณีใดๆ ทั้งสิ้น อีกทั้งห้ามมิให้ดัดแปลงเนื้อหาและต้องอ้างอิงถึงเจ้าของเอกสารทุกครั้งที่มีการนำไปใช้

- เก้าอี้ชนิดมีเท้าแขน
- เก้าอี้ชนิดมีเท้าแขนปรับหมุนได้

ซึ่งเก้าอี้เหล่านี้สามารถใช้ได้หลายแบบตามแต่ละปรับใช้ให้เหมาะสมกับจำนวนเวลาของการประชุม เช่น ความสะดวกในเปลี่ยนท่าทางในขณะที่ประชุม ใช้เวลานาน



ภาพที่ 2.56 ลักษณะเก้าอี้ห้องประชุมสัมมนา

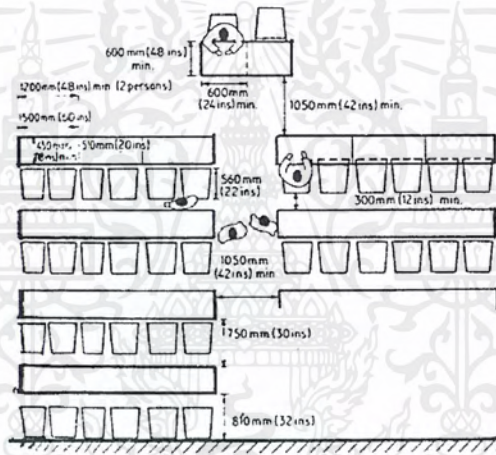

ภาพที่ 2.57 การจัดประชุมแบบห้องเรียน

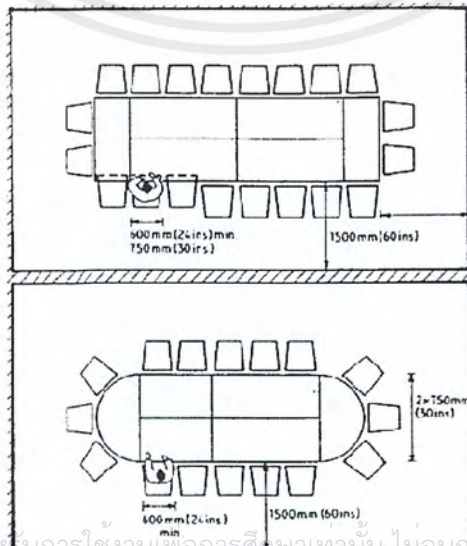

เอกสารนี้เป็นเอกสารที่สงวนไว้สำหรับการใช้งานเพื่อการศึกษาเท่านั้น ไม่อนุญาตให้นำไปใช้ประโยชน์ด้านการค้า
ไม่ว่ากรณีใดๆ ทั้งสิ้น อีกทั้งห้ามมิให้ตัดแปลงเนื้อหาและต้องอ้างอิงถึงเจ้าของเอกสารทุกครั้งที่มีการนำไปใช้

ภาพที่ 2.58 การจัดโต๊ะประชุมอยู่กลางห้อง

อุปกรณ์ภายในห้องประชุมสัมมนา

ขนาดจอยมี 3 แบบ

1. จอธรรมดาสำหรับห้องประชุม ห้องเรียน ขนาด 100 x 100 ซม. 120 x 120, 175 x 175
2. จอธรรมดา สำหรับคนใหญ่ขนาด 2.70 x 3.60 ม., 3.60 x 3.60 ม.
3. จอขนาดพิเศษ มีทั้งขนาดธรรมดาจนถึงขนาดใหญ่

ระยะการฉายไปยังจอ

เครื่องฉายควรอยู่ห่างจากจอ 2 - 10 เท่าของความกว้างจอจึงจะทำให้เกิดความสบายในการมอง โดยประมาณให้เครื่องฉายอยู่ใกล้ที่สุดในระยะ 2 เท่าของความกว้างจอ และห่างที่สุด 6 - 10 เท่า ของความกว้างจอยมีไว้เพื่อเขียนคำบรรยายวิชาการ ประกอบในที่ประชุม อุปกรณ์ชนิดนี้ในบางกรณีไม่มีความจำเป็นต้องใช้งาน อาจตัดออกเสียก็ได้ ทั้งนี้เพราะในการประชุม ในเรื่องที่มีความสำคัญๆ จะใช้สไลด์และชาร์ทประกอบการบรรยายด้วย

กระดานไวท์บอร์ด

กระดานไวท์บอร์ดมี 2 ชนิด คือ

1. ชนิดติดตายกับผนัง
2. ชนิดเลื่อนเข้าออกกับผนัง

ขนาดที่ใช้กัน โดยทั่วไป คือ 1.20 x 2.40 และ 1.20 x 4.80 ม.

MANUAL SLIDING PANELS

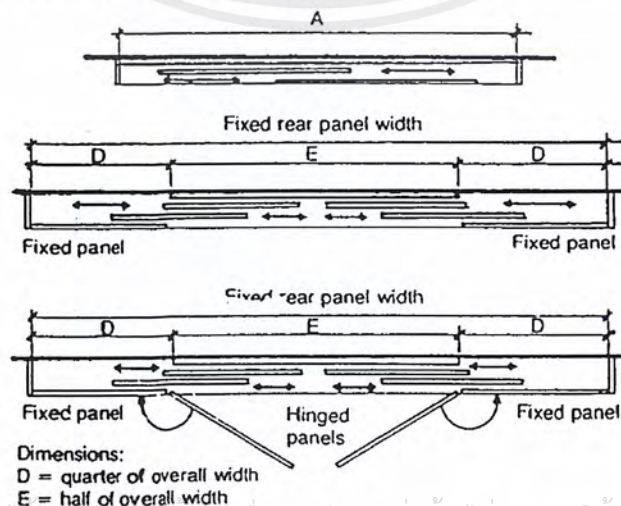

เอกสารนี้เป็นเอกสารที่สงวนไว้สำหรับการใช้งานเพื่อการศึกษาเท่านั้น ไม่อนุญาตให้นำไปใช้ประโยชน์ด้านการค้า ไม่ว่าจะกรณีใดๆ ทั้งสิ้น อีกทั้งห้ามมิให้ตัดแปลงเนื้อหาและต้องอ้างอิงถึงเจ้าของเอกสารทุกครั้งที่มีการนำไปใช้

ภาพที่ 2.59 ภาพกระดานแบบเคลื่อนที่

กระดานติดเอกสารประกอบ

ลักษณะ และขนาดของกระดานใช้ขนาดเดียวกับกระดานดำ การติดตั้งควรสูงจากพื้น 0.90 ม. ผิวหน้าของกระดานต้องกรุด้วยกระดาษชานอ้อย บุด้วยกัมมะหยี่ เพื่อช่วยในการดูดซับเสียง

ระบบผนังและวัสดุป้องกันเสียง

ระบบผนังกันเปิด-ปิด

เป็นผนังที่ใช้สำหรับกันห้องประชุมที่มีขนาดใหญ่ และจำเป็นจะต้องใช้จัดกิจกรรมหลายๆอย่างในเวลาเดียวกัน เป็นผนังบานเดี่ยว แขนงอยู่บนราว สามารถเลื่อนจากส่วนเก็บมาเรียงต่อประกบกันจะสนิทเป็นผนังทึบ แต่ละบานจะมีอุปกรณ์ ล็อคพื้น และได้รางเพื่อความแข็งแรงและป้องกันเสียง โดยไม่ต้องมีรางที่พื้น การออกแบบให้ใช้ผนังเลื่อนจะต้องมีส่วนสำหรับเก็บผนังกันให้เรียบร้อยด้วย



ภาพที่ 2.60 ขนาดผนังเลื่อน

ห้องควบคุมแสงสว่างและเสียงภายในห้องอเนกประสงค์

1. ตำแหน่งของห้องควรอยู่บริเวณด้านหลังเหนือผู้ชมแถวสุดท้าย และควรมีช่องสำหรับผู้ควบคุมแสงสามารถมองเห็นบรรยากาศภายในห้องประชุมอุปกรณ์ที่ใช้ภายในห้องห้องควบคุม มีแผงควบคุมเสียง และแสง, ห้องเก็บต่างๆ พื้นที่นั่งทำงาน โดยขนาดของห้องควบคุมเสียง, แสง ต้องมีขนาดอย่างน้อยที่สุด กว้าง 2.4 เมตร ยาว 3 เมตร ทั้งนี้ ขึ้นอยู่กับที่ใช้ภายในห้องควบคุม ทางเข้าของพนักงานควบคุมควรแยกออกจากทางเข้าสาธารณะ

วัสดุที่มีผลต่อระบบเสียงในห้องอเนกประสงค์

การฟังเสียงที่จะได้รับผลดีจะต้องประกอบด้วย

1 การจัดเสียง Back Ground ให้มีระดับต่ำ

เอกสารนี้เป็นเอกสารที่สงวนไว้สำหรับการใช้งานเพื่อการศึกษาเท่านั้น ไม่อนุญาตให้นำไปใช้ประโยชน์ด้านการค้า ไม่ว่าจะกรณีใดๆ ทั้งสิ้น อีกทั้งห้ามมิให้ตัดแปลงเนื้อหาและต้องอ้างอิงถึงเจ้าของเอกสารทุกครั้งที่มีการนำไปใช้

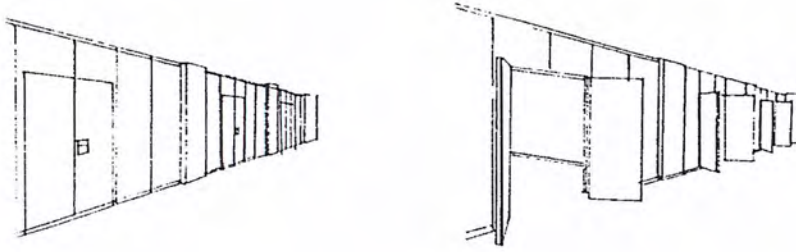

ภาพที่ 2.61 ส่วนเปิดของผนังเลื่อน

2. การขจัดเสียงสะท้อนกลับ

3. การกระจายเสียงครอบคลุมทุกส่วนภายในห้อง

4. การจัดให้เสียงจากแหล่งกำเนิดเสียงไปสู่ตำแหน่งนั่งฟังได้ชัดเจนและมีความดังเหมาะสมซึ่งปัจจัยทั้ง 4 ประการ จะต้องมีการเลือกใช้วัสดุที่เหมาะสมดังนี้

ก. ชนิดของวัสดุดูดซับเสียง

1. Prefabricate Acoustic Unit คือวัสดุดูดซับเสียงสำเร็จรูป มักทำเป็นแผ่น มีขนาดมาตรฐาน เช่น 0.60 x 1.20 เมตร, 0.60 x 0.60 เมตร

2. Acoustic Plastered Sprayed-On Material คือวัสดุที่ประกอบด้วยรูพรุน ฟันหรือฉาบด้วยวัสดุที่เป็นเส้นใย

3. Acoustic Blanket เช่น ใยแก้ว, โบรมะพร้าว, อนุ ผ้านชนิดต่างๆ

วัสดุดูดซับเสียงมีคุณสมบัติ ในการดูดซับเสียงภายในห้องไม่ใช่เป็นตัวควบคุมเสียงผ่านระหว่างห้อง การควบคุมเสียงระหว่างห้องจำเป็นต้องใช้วัสดุที่มีคุณสมบัติในการดูดซับเสียงระหว่างห้องได้ดี เช่น

- Acoustic Tile, Sound Absorbing Liners

- Gypsum Board

ข. วัสดุที่มีรูพรุน ดูดซับเสียงได้ดี คือ

1. พรม

2. ผ้าม

3. ผนังหรือฟองน้ำ

เอกสารนี้เป็นเอกสารที่สงวนไว้สำหรับการใช้งานเพื่อการศึกษาเท่านั้น ไม่อนุญาตให้นำไปใช้ประโยชน์ด้านการค้าไม่ว่ากรณีใดๆ ทั้งสิ้น อีกทั้งห้ามมิให้ตัดแปลงเนื้อหาและต้องอ้างอิงถึงเจ้าของเอกสารทุกครั้งที่มีการนำไปใช้

ส่วนบริการธุรกิจ (BUSINESS CENTER)

เป็นห้องบริการความสะดวกในการติดต่อธุรกิจของแขก ภายในมีอุปกรณ์สื่อสาร เช่น เครื่องพิมพ์ดีด คอมพิวเตอร์ เครื่องถ่ายเอกสาร เครื่องโทรสาร ปัจจุบัน จะมี Internet ที่เข้ามามีบทบาทมากขึ้นในการติดต่อธุรกิจที่รวดเร็วขึ้น

การจัดพื้นที่ย่อยสำหรับสิ่งอำนวยความสะดวก

การจัดพื้นที่ ที่เกี่ยวกับสิ่งอำนวยความสะดวกต่าง ๆ เพื่อความคล่องตัวในการทำงาน ได้แก่

1. การจัดพื้นที่สำหรับทางเดินร่วม
2. การจัดพื้นที่สำหรับต้อนรับแขก
3. การจัดพื้นที่สำหรับประชุมปรึกษาหารือ
4. การจัดอุปกรณ์สื่อสาร เช่น เครื่องพิมพ์ดีด คอมพิวเตอร์ เครื่องถ่ายเอกสาร เครื่องโทรสาร และ Internet
5. การจัดพื้นที่สำหรับเก็บเอกสาร
6. การจัดพื้นที่สำหรับป้องกันเสียง



ภาพที่ 2.62 Business Center โรงแรมอมารี เวอเตอร์เกท

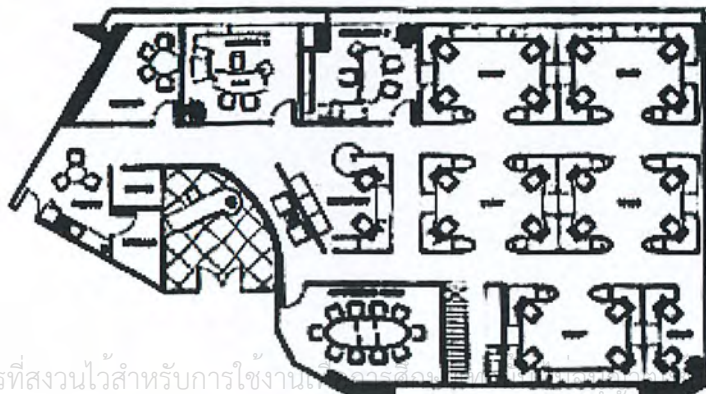

เอกสารนี้เป็นเอกสารที่สงวนไว้สำหรับการใช้งาน... ไปใช้ประโยชน์ด้านการค้า
ไม่ว่ากรณีใดๆ ทั้งสิ้น อีกทั้งห้ามมิให้คัดแปลงเนื้อหาและต้องอ้างอิงถึงเจ้าของเอกสารทุกครั้งที่มีการนำไปใช้

ภาพที่ 2.63 ตัวอย่างการจัดแบบแยกส่วนเฉพาะบุคคล

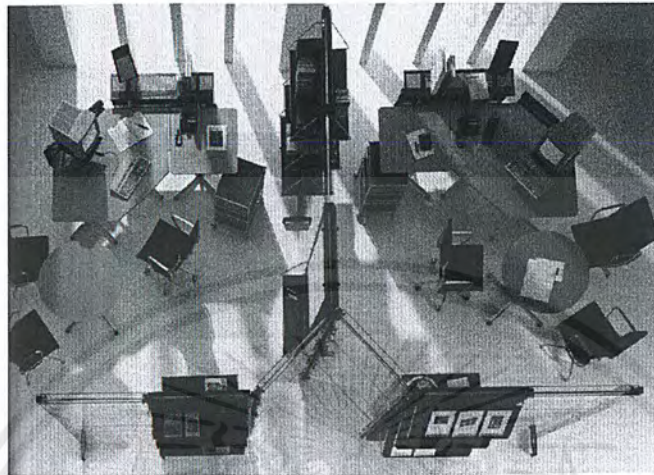

ภาพที่ 2.64 การจัดห้องทำงานแบบเปิดตามแนวเส้นเรขาคณิต

ประเภทของเครื่องเรือน

ลักษณะเครื่องเรือน ควรเป็นเครื่องเรือนที่มีความแข็งแรง ทนทานและสวยงาม พร้อมทั้งมีประโยชน์ใช้สอยสมบูรณ์ โดยทั่วไป นิยมเครื่องเรือนสำเร็จรูปที่พร้อมยกมาจัดตั้งได้ สะดวกรวดเร็ว แต่บางส่วนจำเป็นต้องมีการออกแบบและจัดทำเป็นการพิเศษเฉพาะเครื่องเรือนภายในสำนักงานสามารถแยกได้ดังนี้

โต๊ะทำงาน (Desk) โต๊ะทำงานเป็นเครื่องเรือนที่จำเป็นมากสำหรับสำนักงานทุกแห่ง มีขนาดและรูปแบบแตกต่างกันบ้างตามวิธีการใช้งานและตามขนาดของพื้นที่ โดยทั่วไปโต๊ะทำงานควรออกแบบให้สะดวกสำหรับผู้ใช้งาน



เอกสารนี้เป็นเอกสารที่สงวนไว้สำหรับการใช้งานเพื่อการศึกษาเท่านั้น ไม่อนุญาตให้นำไปใช้ประโยชน์ด้านการค้าไม่ว่ากรณีใดๆ ทั้งสิ้น อีกทั้งห้ามมิให้ตัดแปลงเนื้อหาและต้องอ้างอิงถึงเจ้าของเอกสารทุกครั้งที่มีการนำไปใช้

ภาพที่ 2.65 แสดงตัวอย่างโต๊ะทำงาน

บางครั้งยังเป็นที่ยอมรับสำหรับการนั่งรับแขกสนทนากันที่โต๊ะนี้ด้วย การกำหนดวัสดุของโต๊ะทำงาน ควรเลือกวัสดุที่ง่ายต่อการทำความสะอาดและมีความคงทน ขนาดของโต๊ะทำงานมีหลายขนาด คือ

- กว้าง 0.65 ยาว 1.20 สูง 0.75 เมตร
- กว้าง 0.70 ยาว 1.50 สูง 0.75 เมตร
- กว้าง 0.80 ยาว 1.80 สูง 0.75 เมตร
- กว้าง 0.90 ยาว 2.00 สูง 0.75 เมตร

โต๊ะวางเครื่องคอมพิวเตอร์ (Computer Table) ปัจจุบันเครื่องคอมพิวเตอร์เป็นอุปกรณ์ที่จำเป็นของสำนักงาน การเลือกแบบที่ตั้งเครื่องคอมพิวเตอร์ ควรเลือกแบบและขนาดให้เหมาะสมกับการใช้งาน เช่น ระดับความสูงของโต๊ะเมื่อวางจอคอมพิวเตอร์ ควรให้มีระดับพอดีกับการนั่งดู ระดับของแป้นคีย์บอร์ดให้วางมือได้สะดวกไม่ยกสูงเกินไป นอกจากนี้ขนาดของโต๊ะต้องคิดพื้นที่สำหรับการวางอุปกรณ์อื่น ๆ ด้วย ขนาดกว้าง 0.50 x 1.20 x 0.70 ม.

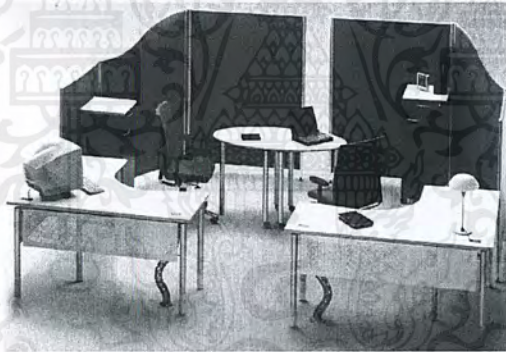

ภาพที่ 2.66 โต๊ะวางเครื่องคอมพิวเตอร์

2.7.6 สปา (ไทยสปา)

เป็นส่วนบริการเสริมให้กับแขกที่เข้ามาพักในโรงแรมที่ต้องการใช้บริการเมื่อต้องการผ่อนคลาย คลายเครียด



เอกสารนี้เป็นเอกสารที่สงวนไว้สำหรับหรือการใช้งานเพื่อการศึกษาค้นคว้าเท่านั้น มิใช่เพื่อเผยแพร่หรือใช้เพื่อการค้า ไม่ว่ากรณีใดๆ ทั้งสิ้น อีกทั้งห้ามมิให้ตัดแปลงเนื้อหาและต้องอ้างอิงถึงเจ้าของเอกสารทุกครั้งที่มีการนำไปใช้

ภาพที่ 2.67 บรรยากาศในส่วนสปา

ลักษณะสำคัญในการออกแบบ

1. เครื่องเรือนและการออกแบบ

- โถงต้อนรับและส่วนประชาสัมพันธ์ Lobby and Reception คือ โถงต้อนรับ ใช้เป็นที่ติดต่อและพักคอย การจัดพื้นที่ของโถงต้อนรับโดยส่วนใหญ่มีกออกแบบและตกแต่งให้มีความโปร่งใส สวยงาม จะมีส่วนที่นั่งพักคอยสำหรับผู้ที่มาติดต่อและสมาชิกที่ใช้บริการ ซึ่งต้องอยู่ในตำแหน่งที่สามารถพบเห็นได้ง่ายจากทางเข้าหลัก มีขนาดความต้องการของพื้นที่เพียงพอต่อความต้องการของผู้มาใช้บริการ

- ส่วน Reception Counter คือเป็นส่วนที่ถูกคาดหวังติดต่อก่อนเข้ารับบริการ เพื่อติดต่อสอบถาม และติดต่อการใช้บริการ คิดเงินค่าบริการ บริการทำบัตรสมาชิก มอบและรับคืนกุญแจล็อกเกอร์ ซึ่งอาจจะใช้พนักงานเพียงคนเดียวเพราะลูกค้าในบริเวณนี้ไม่มากนัก

- ห้องติดต่อตรวจสุขภาพ Doctor Examination คือส่วนบริการทางการแพทย์ จะใช้เป็นที่ตรวจและทำทะเบียนประวัติ สุขภาพ รวมถึงการให้คำแนะนำ และข้อปฏิบัติต่างๆด้านสุขภาพแก่ผู้มาใช้บริการพร้อมกันนั้นแพทย์หรือพยาบาลก็จะทำการจัดProgram สุขภาพให้แก่ผู้มาใช้บริการตามความเหมาะสมกับสภาพร่างกายของผู้มาใช้บริการในเวลาเดียวกัน

- ส่วนเก็บเสื้อผ้าและเปลี่ยนเสื้อผ้า Dressing Locker ในการออกกำลังกายประเภทต่าง ๆ จะต้องมีการเปลี่ยนเสื้อผ้าเพื่อให้เหมาะสมกับกิจกรรมที่จะทำ ทั้งยังต้องมีที่เก็บของมีค่าและสัมภาระที่เป็นส่วนตัว โดยจะแยกเป็นของสุภาพบุรุษ และสุภาพสตรี

เนื้อที่นี้ประกอบด้วย

- พื้นที่เก็บของล็อกเกอร์เก็บของ สำหรับเก็บของมีค่า สัมภาระต่างๆ ของแขก
- พื้นที่เปลี่ยนเสื้อผ้า บริเวณเปลี่ยนเสื้อผ้า
- กระจกเงา อุปกรณ์แขวน ในบริเวณแต่งตัว
- ห้องนวด Massage Room การนวด Massage คือ การนวด การดึง และการตัด เป็นเทคนิคที่ใช้กันมากทางกายภาพบำบัด โดยใช้กับระบบข้อต่อและกล้ามเนื้อของร่างกาย ซึ่งถ้าใช้ไม่มีวิธีจะทำให้เกิดอันตรายจนถึงขั้นพิการได้

ปัจจุบันการนวดมีอยู่หลายรูปแบบด้วยกัน การนวดที่เป็นที่นิยมใช้ในศูนย์สุขภาพ

1. การนวดแบบสวีดิช การทำการนวดแบบสวีดิช ควรเข้าห้องอบความร้อน หรือ เซาน่า ก่อนเพื่อเป็นการช่วยในการขับเหงื่อ เพราะหลังจากร่างกายเริ่มมีความรู้สึกเหนียวล้าจากการอบ เซาน่าแล้ว เมื่อได้รับการนวดแบบสวีดิชจะทำให้ร่างกายรู้สึกผ่อนคลายได้เป็นอย่างดี ในการนวดแบบสวีดิชแต่ละครั้งจะใช้เวลาประมาณ 60 นาที ขณะนวดจะมีทั้งหนักและเบาสลับกันไป โดยเริ่มนวดจากปลายเท้าเรื่อยขึ้นมาถึงไหล่

เอกสารนี้เป็นเอกสารที่สงวนไว้สำหรับการใช้งานเพื่อการศึกษาเท่านั้น ไม่อนุญาตให้นำไปใช้ประโยชน์ด้านการค้า ไม่ว่าจะกรณีใดๆ ทั้งสิ้น อีกทั้งห้ามมิให้ตัดแปลงเนื้อหาและต้องอ้างอิงถึงเจ้าของเอกสารทุกครั้งที่มีการนำไปใช้

ห้องสำหรับนวดแบบสวีดิชจะเป็นห้องขนาดเล็ก มีเตียงสำหรับนอนนวดและมักมีการเปิดเพลงเพื่อบรรยากาศในการผ่อนคลายแก่ผู้ใช้บริการด้วย

2 ห้องสำหรับนวดโดยใช้หัวน้ำมันอโรมา Aroma Therapy เป็นการนวดโดยใช้ Essential Oil คือน้ำมันที่มีความเข้มข้นสูงซึ่งสกัดจากพืช และผ่านกระบวนการลดความเข้มข้นลงเพื่อใช้สำหรับการนวด ส่วนของน้ำมันประเภทนี้จะมีสารผสมที่แตกต่างกันออกไปตามลักษณะของการใช้งาน ตามสรรพคุณต่างๆ ดังนี้

- 2.1 เพื่อคลายเครียด
- 2.2 ลดน้ำหนัก
- 2.3 เพื่อการพักผ่อน
- 2.4 เพื่อสุขภาพและความแข็งแรง
- 2.5 หยุดนุหรี

3. การนวดหน้า เป็นการเพื่อออกซิเจนกับผิวหนัง ซึ่งตามหลักวิชาการเรียกว่า O2 Marine Facial นอกจากให้ออกซิเจนแล้วยังมีส่วนผสมของสาหร่ายทะเลที่เป็นตัวช่วยเพิ่มออกซิเจนให้รับโดยตรงอีกด้วย

4. การนวดเท้า Reflexology Massage เป็นการนวดเท้าแบบกดจุด ซึ่งคิดค้นขึ้นโดยชาวจีน ต่อมาชาวอังกฤษได้นำไปทำการศึกษา ค้นคว้า และพัฒนาจนเป็นรูปแบบของอังกฤษในปัจจุบัน การนวดที่เท้า นับเป็นการนวดที่มีประโยชน์แก่ร่างกายเป็นอย่างยิ่ง เพราะบริเวณฝ่าเท้าของคนเราจะมียูจุดซึ่งเชื่อมต่อการทำงานในส่วนต่างๆ

5. การนวดแบบไทย Thai Massage เป็นการนวดที่จัดอยู่ในประเภทนวด คัด ดึง และการบีบเฟ้นเพื่อคลายความตึงเครียดของกล้ามเนื้อ ผู้ถูกนวดจะรู้สึกโล่งสบาย ตัวเบา และหายปวดเมื่อย

ลักษณะการนวดแบบไทยนี้ผู้นวดจะทำการนวดโดยใช้มือและอาจใช้น้ำมันบางประเภทเพื่อช่วยผ่อนคลายความปวดเมื่อยและผ่อนคลายกล้ามเนื้อ

- อ่างน้ำวน Jacuzzi (Whirlpool Baths) เป็นลักษณะที่คัดแปลงจากการอาบน้ำแร่ น้ำร้อนคือ “ถังน้ำวน” เป็นน้ำร้อนที่ถูกหมุนอยู่ภายในถังขนาดต่างๆ สามารถปรับน้ำที่พุ่งออกมาให้เป็นน้ำวน ปรับให้นวดตัวหรือปรับให้พุ่งขึ้นเป็นฟู่ได้

ประโยชน์ที่ได้รับจาก Jacuzzi ช่วยในการผ่อนคลายกล้ามเนื้อที่ใช้มานานมาตลอดทั้งวัน ทำให้กล้ามเนื้อมีอาการคลายตัวจากการเกร็ง ทั้งยังช่วยพักผ่อนสมอง ได้มีความรู้สึกโล่ง ปลอดโปร่ง รวมถึงทำให้ผิวดำคล้ำขึ้นด้วย

ลักษณะรูปทรงที่มีในปัจจุบัน คือ วงกลม วงรีรูปเหลี่ยม ทำจากวัสดุประเภทไฟเบอร์กลาส ภายในเคลือบ Acrylic หรือ Gelcent และรูปกระเบื้องเคลือบหรืออีกประการหนึ่งคือเป็นอ่างกระเบื้องเคลือบ ความกว้างของอ่างโดยมากมีขนาดตั้งแต่ 1.20 เมตรขึ้นไป

เอกสารนี้เป็นเอกสารที่สงวนไว้สำหรับการใช้งานเพื่อการศึกษาเท่านั้น ไม่อนุญาตให้นำไปใช้ประโยชน์ด้านการค้า ไม่ว่าจะกรณีใดๆ ทั้งสิ้น อีกทั้งห้ามมิให้คัดแปลงเนื้อหาและต้องอ้างอิงถึงเจ้าของเอกสารทุกครั้งที่มีการนำไปใช้

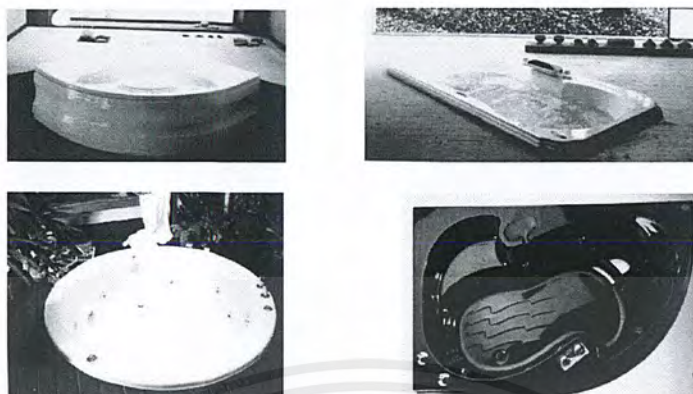

ภาพที่ 2.68 อ่างน้ำวน Jacuzzi มีลักษณะเป็นวงกลม วงรี

- ห้องอบไอน้ำ Sauna Room เชน่าเป็นวิธีอบตัวเพื่อสุขภาพ พลาสมาโดยการให้ความร้อนแห้ง (Dryheat Bathing) ซึ่งได้รับความร้อนที่เกิดจากหินเผาไฟที่กระจายออกมา ความร้อนแห้งนี้จะมีอุณหภูมิสูงกว่าความร้อนในห้องอบไอน้ำชนิดที่เรียกว่า “เตอร์กีช บาส” (Turkish Bath) อุณหภูมิในห้องเซนา่าจะสูงถึง 200 องศาฟาเรนไฮด์ หรือ 93 องศาเซลเซียส แต่อุณหภูมิในห้องเตอร์กีชบาสจะสูงเพียง 149-158 องศาฟาเรนไฮด์ หรือ 65-70 องศาเซลเซียส การอบเซนา่าจัดได้ว่าเป็นขบวนการทำความสะอาดร่างกายและเป็นการพักผ่อนร่างกายอย่างหนึ่งที่สามารถทำให้ร่างกายมีความสดชื่น กระปรี้กระเปร่า ช่วยเสริมสร้างสุขภาพพลาสมาที่ดี ทั้งยังช่วยผ่อนคลายความตึงเครียดทางสมอง

2.7.7 ห้องพักแขก (GUEST ROOM)

เป็นส่วนที่สร้างความสุขสบายแก่แขกมากที่สุดในการบริการทุกอย่างของโรงแรม เพราะว่าการได้พักผ่อนอย่างเต็มที่และมีความสะดวกสบาย จะทำให้แขกผู้มาพักนึกถึงความสบายที่เกิดขึ้น จึงต้องมีการพิจารณาความต้องการของแขกและดูว่าแขกจะใช้ห้องพักอย่างไรแล้วจึงจัดสิ่งทีแขกต้องการในการออกแบบตกแต่งภายใน



เอกสารนี้เป็นเอกสารที่สงวนไว้สำหรับการใช้งานเพื่อการศึกษาเท่านั้น ไม่อนุญาตให้นำไปใช้ประโยชน์ด้านการค้าไม่ว่ากรณีใดๆ ทั้งสิ้น อีกทั้งห้ามมิให้ตัดแปลงเนื้อหาและต้องอ้างอิงถึงเจ้าของเอกสารทุกครั้งที่มีการนำไปใช้

ภาพที่ 2.69 ลักษณะห้องพัก

ประเภทของห้องพัก มีดังนี้

- Single room
- Twin-bed room
- Double room
- Triple room
- Connecting room
- Adjoining room
- Deluxe room
- Superior room
- Executive room

2.7.7.1 การออกแบบห้องพัก

ห้องพักแขกมีหลายแบบห้องที่มีความต้องการมาก คือห้องที่มีลักษณะเป็นเตียงคู่ การออกแบบเรื่องการใช้สีของห้องควรเลือกใช้สีเดียว เพื่อไม่ให้เกิดการเลือกจูงจากแขกผู้เข้ามาพักและยังสร้างความสะดวกในการดูแลรักษา ส่วนห้องชุดนั้นต้องมีลักษณะเด่นออกไป ห้องชุดนับเป็นสัญลักษณ์อีกอย่างหนึ่งของโรงแรมเพื่อผู้ที่ต้องการพักแบบที่สบายขึ้นและยังเป็นที่ซึ่งนักธุรกิจจะมาใช้เป็นสถานที่พบปะกัน และจัดปาร์ตี้เล็กๆระหว่างการประชุมใหญ่

2.7.7.2 ส่วนประกอบของห้องพักแขกโดยทั่วไป

1. เตียงนอน โดยทั่วไปใช้แบบเตียงแฝด (TWIN BED) นอกจากนี้ที่ไม้อำนวย จึงใช้เป็นเตียงเดี่ยวหรือเตียงคู่

ตารางที่ 2.10 แสดงขนาดของห้องนอนต่อขนาดเตียง

ลักษณะของห้อง	ขนาดของเตียง(เมตร)	เนื้อที่ห้องพัก (ตารางเมตร)
SINGLE BED	1.00 X 2.00	65
DOUBLE BED	1.80 X 2.00	90
TWIN BED	1.00 X 2.00	100

ตารางที่ 2.11 แสดงขนาดของเตียงนอนแบบยุโรป

เอกสารนี้เป็นเอกสารที่สงวนไว้สำหรับการใช้งานเพื่อการศึกษาเท่านั้น ไม่อนุญาตให้นำไปใช้ประโยชน์ด้านการค้า ไม่ว่าจะกรณีใดๆ ทั้งสิ้น อีกทั้งห้ามมิให้ดัดแปลงเนื้อหาและต้องอ้างอิงถึงเจ้าของเอกสารทุกครั้งที่มีการนำไปใช้

ลักษณะของห้อง	ขนาดความกว้าง (ม)	ขนาดความยาว (ม)
TWIN BED	0.95	1.90
DOUBLE BED	1.37	2.03
QUEEN SIZE	1.52	2.10
KING SIZE	1.83	2.10

ตารางที่ 2.12 แสดงขนาดของเตียงนอนแบบอเมริกา

ลักษณะของห้อง	ขนาดความกว้าง (ม)	ขนาดความยาว (ม)
TWIN BED	1.00	2.00
DOUBLE BED	1.50	2.00
SMALL SINGLE	0.90	1.90
SMALL DOUBLE	1.53	1.90

ตารางที่ 2.13 แสดงขนาดความสูงของเตียง

ข้อพิจารณาในการเลือกใช้	ขนาดความสูง (ม.ม.)	ขนาดความสูง (นิ้ว)
ใช้กันทั่วไป	400 – 450	16 – 18
ใช้สำหรับคนแก่	500 - 600	22 - 24
คำนึงความสะดวก	500 – 600	22 – 24

ข้อกำหนดสำหรับเตียงในโรงแรม

1. ขนาดเหมาะสมทั้งความกว้าง ความยาว ความสูง ต่อขนาดห้องพัก
2. ให้ความรู้สึกสบาย คุณสมบัติของฟูกที่นอนและตัวรองที่นอน
3. มีความทนทาน ประกอบด้วยขอบสันที่แข็งแรง
4. ไม่มีเสียงรบกวนเวลาขยับตัว
5. เคลื่อนย้ายและถอดเก็บง่าย ในการซ่อมแซม

2. แผงหัวเตียง (HEAD BOARD AND BOARDS)

แผงหัวเตียงเป็นจุดสำคัญที่กันและรักษาหมอน แผงนี้เป็นส่วนหนึ่งของเตียง ติดกับเตียงหรือเป็นเบาะกันกันกระแทกควรป้องกันการถูกขีดข่วน เช่น กีบติดผมคราบน้ำมันใส่ผม ความสูงโดยทั่วไปประมาณ 90 เซนติเมตร สำหรับแผงปลายเตียงอาจมีชั้นเพื่อเป็นที่เก็บปลายผ้าปูที่นอนให้เรียบร้อยและควรอย่าติดแน่นเพราะใช้เป็นที่จับเวลาเคลื่อนย้ายเตียง

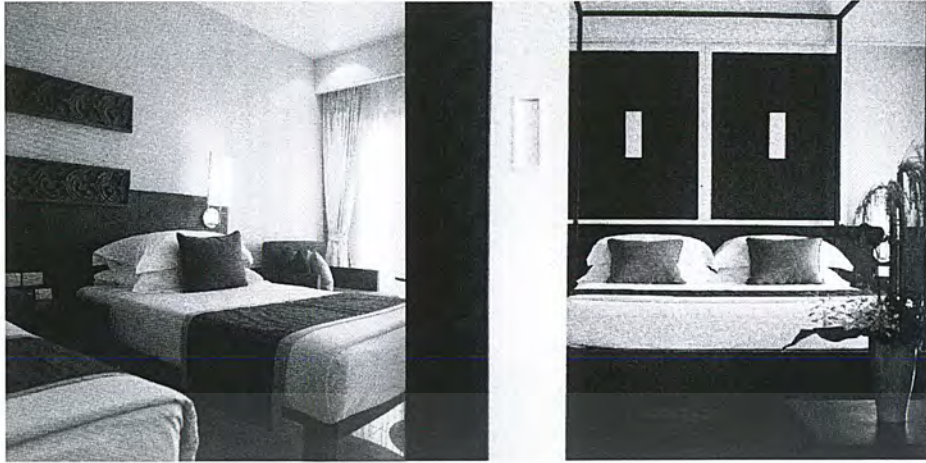

ภาพที่ 2.70 ลักษณะแผงหัวเตียงแบบ DOUBLE BED ,SINGLE BED

3. ส่วนรางแขวน (Hang Space in Closet)

โดยปกติใช้เป็นผู้ที่ติดตายไว้ทางเข้าห้องพัก และใช้เป็นผู้เก็บสัมภาระเพื่อให้แขกได้ตรวจสอบสิ่งของก่อนจะออกจากโรงแรม ความกว้างของตู้ประมาณ 50 – 60 เซนติเมตร รางแขวนภายในตู้ควรมีความสูงประมาณ 145.50 เซนติเมตร และราวควรอยู่ต่ำกว่าเพดาน 5 – 7 เซนติเมตร เพื่อความสะดวกในการแขวนเสื้อผ้า บานตู้ควรเป็นบานเลื่อน บานเพ็ยม ภายในต้องมีแสงสว่างเพื่อสะดวกในการใช้ ส่วนล่างของตู้จะเป็นที่วางรองเท้า

ตารางที่ 2.14 ข้อกำหนดของราวแขวนต่อชนิดของโรงแรม

ข้อกำหนด	โรงแรมขนาดกลาง	โรงแรมชั้นนำ
ราวแขวนยาว SINGLE	0.50 เมตร	0.90 เมตร
DOUBLE	0.90 เมตร	1.20 เมตร
ตู้เก็บของ SINGLE	0.70 เมตร	1.10 เมตร
DOUBLE	1.10 เมตร	1.50 เมตร
โต๊ะเขียนหนังสือ	1.50 เมตร	1.00 เมตร
โต๊ะแต่งตัว	1.50 เมตร	1.50 เมตร

4. ชั้นวางของ (SHELVES IN CLOSET)

ถ้าตู้มีเนื้อที่พอมักจะมีชั้นวางของอยู่ภายในตู้เสื้อผ้าเพื่อวางของ ถ้าเป็นโรงแรมที่

เอกสารนี้เป็นเอกสารที่สงวนไว้สำหรับการใช้งานเพื่อการศึกษาเท่านั้น ไม่อนุญาตให้นำไปใช้ประโยชน์ด้านการค้า ไม่ว่าจะกรณีใดๆ ทั้งสิ้น อีกทั้งห้ามมิให้ดัดแปลงเนื้อหาและต้องอ้างอิงถึงเจ้าของเอกสารทุกครั้งที่มีการนำไปใช้

พักในระชั้นๆ ควรเป็นชนิดเปิดโล่ง

5. ถู้นชัก

สำหรับโรงแรมควรจัดถู้นชักสำหรับแต่งตัวหรือโต๊ะเขียนหนังสือ ถู้นชักมีความสำคัญต่อแขกมากเพื่อเก็บของจุกจิกเล็กน้อย เครื่องสำอาง เครื่องประดับ

6. โต๊ะข้างเตียง (NIGHT TABLE)

ขึ้นอยู่กับขนาดของห้องพัก คือ อาจอยู่ระหว่างเตียงคู่ (TWIN BED) หรือข้างเตียงใหญ่ ส่วนมากจะจัดเป็นชุดรวมสวิทช์ไฟฟ้า โทรทัศน์ วิทยุ และใช้วางโทรศัพท์ได้เช่นกัน ขนาดความสูงของโต๊ะไม่ควรแตกต่างจากขนาดความสูงของเตียงมากนัก คืออย่าให้สูงกว่า 60 – 70 เซนติเมตร โต๊ะข้างเตียงควรเคลื่อนย้ายได้เพื่อสะดวกในการทำความสะดวก ความกว้างของโต๊ะประมาณ 37 – 45 เซนติเมตร ถ้าอยู่ระหว่างสองเตียงใช้ขนาด 60 เซนติเมตร

7. ที่ตั้งกระเป๋าเดินทาง (LUGGAGE RACK)

ควรมีความยาวประมาณ 75 – 90 เซนติเมตร ควรติดอยู่กับโต๊ะแต่งตัวและโต๊ะเขียนหนังสือสูงจากพื้นประมาณ 45 เซนติเมตร สำหรับห้องนอนคู่ควรมีบริการไว้ 2 ที่

8. โต๊ะเขียนหนังสือและโต๊ะแต่งตัว (WRITING DESK AND DRESSING TABLE)

ความกว้างประมาณ 40 – 45 เซนติเมตร ควรเป็นแบบติดตายสูงประมาณ 75 เซนติเมตร ความสูงของเก้าอี้ประมาณ 43 – 45 เซนติเมตร

ตารางที่ 2.15 แสดงข้อเปรียบเทียบโต๊ะเขียนหนังสือและโต๊ะแต่งตัว

แบบเคลื่อนย้ายได้	แบบติดตาย
1. มีแบบมากมายที่ให้เลือกใช้	1. การเลือกแบบอยู่ในเขตจำกัด
2. การออกแบบและใช้วัสดุที่ดีกว่า	2. โดยมากมักสร้างในเนื้อที่น้อย
3. ให้ความสะดวกในการเคลื่อนย้าย	3. ช่วยลดเนื้อที่การปูพรม
4. ใช้ต้นทุนในการผลิตสูง	4. ใช้ต้นทุนที่ต่ำกว่าแบบเคลื่อนย้ายได้

9. ผ้าปูที่นอนในห้องน้ำ

ควรเป็นผ้าชนิดที่ทนความชื้นได้ดี จะต้องเป็นวัสดุที่ไม่อมน้ำไม่ติดเชื้อง่าย ไม่ควรจะมีตะเข็บเพราะน้ำอาจจะขังอยู่บริเวณตะเข็บ

สิ่งอำนวยความสะดวกภายในห้องพักแขก

- แผงควบคุมไฟฟ้าที่เตียง พร้อมสวิทช์ไฟในห้อง โทรทัศน์ วิทยุ
- โทรทัศน์สี พร้อมสัญญาณดาวเทียมภายในและต่างประเทศ

เอกสารนี้เป็นเอกสารที่สงวนไว้สำหรับการใช้งานเพื่อการศึกษาเท่านั้น ไม่อนุญาตให้นำไปใช้ประโยชน์ด้านการค้า ไม่ว่าจะกรณีใดๆ ทั้งสิ้น อีกทั้งห้ามมิให้คัดแปลงเนื้อหาและต้องอ้างอิงถึงเจ้าของเอกสารทุกครั้งที่มีการนำไปใช้

- ระบบไฟฟ้าในห้องพักผ่อน
- เก้าอี้นวมที่มีเท้าแขน
- ชั้นวางกระเป๋าสัมภาระ , ตู้เสื้อผ้า
- โต๊ะกลาง , โต๊ะเขียนหนังสือ
- แผ่นบดอัดราคาห้องพัก , ประกาศกฎข้อบังคับของโรงแรม
- ตู้เย็นขนาดเล็ก , มินิบาร์
- ตู้เซฟส่วนบุคคล (ติดตั้งในตู้เสื้อผ้า)
- โทรศัพท์สายตรงจากห้องพัก
- เครื่องโทรสารสายตรง และจุดเชื่อมต่อสัญญาณคอมพิวเตอร์ภายในห้องพัก
- อุปกรณ์สำหรับรีดผ้า (บางโรงแรมจะมีไว้ในตู้เสื้อผ้า)

10. ห้องน้ำแขก

ส่วนห้องน้ำในห้องพัก ควรเป็นส่วนที่มีเนื้อที่ไม่ใหญ่มากนัก เนื้อที่ประหยัดที่สุด และมีการจัดวางกลุ่มสุขภัณฑ์เพื่อสะดวกในการเดินท่อน้ำ ส่วนมากงานระบบท่อน้ำของห้องพักผ่อนแต่ละคูจะติดกัน เพื่อรวมท่อน้ำประปา ท่อน้ำทิ้ง ท่อส้วม สุขภัณฑ์ภายในห้องน้ำ จะมีดังนี้ อ่างล้างหน้า กระจก โรงแรมชั้นนำจะมีกระจกสำหรับ โคนหมวดโดยเฉพาะ อ่างอาบน้ำ ที่มีระบบน้ำอุ่น น้ำเย็น โถชักโครกฝักบัว



ภาพที่ 2.71 ลักษณะห้องน้ำในห้องพัก

2.7.7.3 ระบบไฟฟ้าในห้องพักผ่อน

แสงสว่างในห้องพักผ่อนมีความสำคัญมาก เพราะช่วยสร้างบรรยากาศที่ดี สิ่งเหล่านี้จำเป็นอย่างยิ่งสำหรับโรงแรม มีการจัดวางตำแหน่งไฟที่โต๊ะเขียนหนังสือ ไฟที่หัวเตียงซึ่งมีที่บังเพื่อใช้ว่าคนใช้ไฟคนหนึ่งจะไม่รบกวนอีกคนหนึ่งในเตียงเดียวกัน ควรติดตั้งสวิทช์สามทางเพื่อเอกสารนี้เป็นเอกสารที่สงวนไว้สำหรับการใช้งานเพื่อการศึกษาเท่านั้น ไม่อนุญาตให้นำไปใช้ประโยชน์ด้านการค้าไม่ว่ากรณีใดๆ ทั้งสิ้น อีกทั้งห้ามมิให้ตัดแปลงเนื้อหาและต้องอ้างอิงถึงเจ้าของเอกสารทุกครั้งที่มีการนำไปใช้

สะดวกในการดับไฟ ห้องพักแขกควรมีแสงไฟที่เพียงพอแต่ก็ไม่มากจนเกินไป



ภาพที่ 2.72 ลักษณะการวางตำแหน่งไฟในห้องพัก

ตำแหน่งที่ให้แสงไฟในห้องพักแขก

1. เนื้อทางเข้าบริเวณห้องพัก ควรใช้ดวงไฟประมาณ 60 - 100 วัตต์
2. โต๊ะแต่งตัวและเขียนหนังสือควรมีไฟติดอยู่เหนือกระจกส่องหรือโคมไฟตั้งโต๊ะประมาณ 100 วัตต์
3. ไฟที่หัวเตียงมักจะอยู่ที่เหนือขึ้นไป ในกรณีเตียงแฝดอาจติดแบบสองจุดเหนือโต๊ะข้างตรงกลางหรือใช้แยกจากกันก็ได้ประมาณ 40 - 100 วัตต์
4. ห้องน้ำ เป็นไฟแยกแต่ละดวงด้วยสวิตช์แยกภายในห้องน้ำ ไฟเหนืออ่างล้างหน้าหรือกระจกตามปกติจะคลุมด้วยสวิตช์เดียวกันใช้ไฟ FLUORETSCENT ประมาณ 30 วัตต์
5. ตู้เสื้อผ้า ใช้ไฟ FLUORETSCENT ประมาณ 15 วัตต์
6. บริเวณกลางห้องควรเป็นแสงสว่างที่ให้ความสว่างได้ทั่วมีสวิตช์อยู่ที่ทางเข้าห้องพัก

ตำแหน่งติดปลั๊กและสวิตช์

- | | | |
|-------------------------------------|-------------------|-----------|
| - ปลั๊กตัวเมียทั่วไป | สูงเหนือระดับพื้น | 0.30 เมตร |
| - ปลั๊กสำหรับเครื่องใช้ที่วางบนโต๊ะ | สูงเหนือระดับพื้น | 1.20 เมตร |
| - สวิตช์ | สูงเหนือระดับพื้น | 1.20 เมตร |
| - ปลั๊กเครื่อง โคนหมวด | สูงเหนือระดับพื้น | 1.35 เมตร |

ห้องน้ำแขก

1. ผนังห้องน้ำ

ผนังด้านอ่างอาบน้ำจะปูกระเบื้องเคลือบจากของอ่างถึงเพดาน ผนังด้านอื่นฉาบปูนเรียบทาสีหรือวัสดุที่ดึกว่า เช่น VINYL WALL PAPER ก็ได้ผนังด้านหลังโถส้วมปูกระเบื้องเคลือบ

เอกสารนี้เป็นเอกสารที่สงวนไว้สำหรับการใช้งานเพื่อการศึกษาเท่านั้น ไม่อนุญาตให้นำไปใช้ประโยชน์ด้านการค้าไม่ว่ากรณีใดๆ ทั้งสิ้น อีกทั้งห้ามมิให้ตัดแปลงเนื้อหาและต้องอ้างอิงถึงเจ้าของเอกสารทุกครั้งที่มีการนำไปใช้

2. พื้นห้องน้ำ

พื้นที่อาบน้ำต้องใช้กระเบื้องเซรามิก บริเวณที่อาบน้ำการปูกระเบื้องต้องเอียงลาด เพื่อให้ น้ำไหลลงท่อได้สะดวก

3. อ่างอาบน้ำ

ที่มีฝักบัว ขนาดอย่างน้อยที่สุด 1.50 - 1.70 เมตร

4. อุปกรณ์ในห้องน้ำชนิดทองเหลือง

ควรแข็งแรงทนทาน โดยเฉพาะหัวก๊อกน้ำร้อน – น้ำเย็น มีตัวตัดของก๊อกน้ำร้อน-น้ำเย็น โดยเฉพาะ

5. โถส้วม

ควรเป็นแบบยาวหรือแบบกลมเปิดข้างหน้าที่นั่งเป็นพลาสติกแข็งสามารถยกขึ้นได้ โดยไม่ล้มหรือ โถส้วมที่สำเร็จรูปตามท้องตลาด

6. น้ำร้อน

ที่ใช้สำหรับห้องพักควรมีเครื่องปั๊มติดไว้ โดยเฉพาะเมื่อเวลาเปิดน้ำร้อนจะออกมาทันที สะดวกต่อการใช้งานเมื่อต้องการใช้

7. ที่แต่งตัวและที่อาบน้ำ จะต้องมีอุปกรณ์ดังนี้

1. กระจกเงาขนาดใหญ่
2. กระจกม้วนรวมทั้งที่ยึดกระจกสำหรับห้องส้วม
3. ราวแขวนผ้าเช็ดตัว ราวที่อาบน้ำและที่โถส้วมอย่างละ 1 ราว
4. มีผนังกันแยกออกจากกัน
5. ที่แขวนผ้าเช็ดตัวแบบขึง หรือแบบวางซ้อนกัน
6. ราวจับโครเมี่ยมขนาด 60 ซม. อยู่เหนืออ่างน้ำที่ยึดราวต้องแน่นหนา
7. ที่วางสบู่
8. พรหมยางปูภายในอ่าง
9. อ่างล้างหน้า ล้างมือ ที่วางสบู่

ควรมีลักษณะที่สวยงาม สะดวกต่อการใช้งานและการวางตำแหน่งของสุขภัณฑ์นี้เพื่อให้เกิดความสะดวกสบาย

10. กระจกเงาขนาดไม่น้อยกว่า 0.50 ถึง 1.00 เมตร ติดอยู่เหนืออ่างล้างหน้า

11. เคา์นเตอร์ล้างหน้าที่กั้นน้ำกระเซ็นด้านหลังควรใช้วัสดุทนน้ำ

2.8 ระบบเทคนิคต่างๆ ที่เกี่ยวกับสภาพแวดล้อมภายในโรงแรมรีสอร์ท

ในที่นี้จะขอกกล่าวถึงข้อมูลเชิงเทคนิคในเฉพาะส่วนที่ทำการออกแบบมีอยู่หลายประเภท

เอกสารนี้เป็นเอกสารที่สงวนไว้สำหรับการใช้งานเพื่อการศึกษาเท่านั้น ไม่อนุญาตให้นำไปใช้ประโยชน์ด้านการค้าไม่ว่ากรณีใดๆ ทั้งสิ้น อีกทั้งห้ามมิให้ตัดแปลงเนื้อหาและต้องอ้างอิงถึงเจ้าของเอกสารทุกครั้งที่มีการนำไปใช้

ดังนี้

2.8.1 ระบบติดต่อสื่อสารภายในและภายนอก

2.8.2 ระบบปรับอากาศ

2.8.3 ระบบแสงสว่าง

2.8.4 ระบบเสียง

2.8.5 ระบบป้องกันอัคคีภัย

2.8.6 ระบบไฟฟ้า

2.8.7 ระบบอุปกรณ์อื่นๆ

2.8.7.1 ระบบติดต่อสื่อสารภายใน ภายนอกทางอิเล็กทรอนิกส์

2.8.1 ปัจจุบันระบบสื่อสารทั้งภายใน และภายนอกของโรงแรมจะใช้ระบบโทรศัพท์ ซึ่งในปัจจุบันสามารถแบ่งได้เป็น 4 ชนิด คือ

1. Private Manual Branch Exchange

การใช้โทรศัพท์ เช้า – ออก กระทำได้โดยเชื่อมต่อระบบการติดต่อภายใน เข้ากับระบบการติดต่อภายนอกโดยผ่านพนักงานต่อสาย โดยปกติช่วยการติดต่อจะสามารถติดต่อภายในได้มากกว่า 50 ค่าสาย และติดต่อภายนอกได้กว่า 10 คู่สาย โดยใช้พนักงานต่อสาย 2 คน

2. Private Automation Brance Exchange

เป็นการติดต่อระหว่างภายนอกและภายในหรือภายในกับภายใน โดยผ่านเครื่องอัตโนมัติหรือพนักงานต่อสาย เหมาะสำหรับการใช้ในธุรกิจ สำนักงานซึ่งสามารถติดต่อได้มากกว่า 50 คู่สาย

3. Private Manual Exchange & Private Automation Brance

เป็นระบบการติดต่อสู่บริเวณที่เป็นสาธารณะ โดยแยกเป็นระบบอิสระ โดยมีการกำหนดขอบเขตของการติดต่อเอาไว้ ซึ่งส่วนใหญ่จะเป็นการบริการเกี่ยวพันกับสิ่งอำนวยความสะดวกต่างๆ เช่น การเรียกพนักงาน การบริการรักษาความปลอดภัย การแจ้งสัญญาณเพลิงไหม้

4. Interroom or Direct Speech System

เป็นระบบการติดต่อโดยตรงระหว่างคู่สายภายใน ปกติจะสามารถรวมการติดต่อได้เต็มที่ 8 ค่าสาย แต่อาจเพิ่มได้ถึง 64 คู่สาย ถ้าเป็นการติดต่อจากห้องทำงานสู่ห้องประชุม

ระบบโทรศัพท์ PABX

เป็นระบบที่นิยมใช้ในธุรกิจ เนื่องจากมีการเพิ่มหรือกระจายสายภายใน

เอกสารนี้เป็นเอกสารที่สงวนไว้สำหรับการใช้งานเพื่อการศึกษาเท่านั้น ไม่อนุญาตให้นำไปใช้ประโยชน์ด้านการค้า ไม่ว่าจะกรณีใดๆ ทั้งสิ้น อีกทั้งห้ามมิให้ตัดแปลงเนื้อหาและต้องอ้างอิงถึงเจ้าของเอกสารทุกครั้งที่มีการนำไปใช้

ได้มากกว่าทั้งยังสามารถใช้ได้ ในขณะที่มีการติดต่อเข้าไปในหน่วยงานอื่นๆ

การนำระบบ PABX ไปใช้พิจารณาได้จาก

- ปริมาณการใช้ การติดต่อจำนวนคู่สาย
- ระบบการติดต่อ ซึ่งดำเนินไปตามขั้นตอน
- ความต้องการอื่นๆ

การปฏิบัติตามหลัก PABX

ในการกำหนดหมายเลขโทรศัพท์ในหน่วยงานต่าง ๆ ส่วนใหญ่จะกำหนดหมายเลขห้องและหมายเลขชั้น เช่น

ห้องหมายเลข 11 บนชั้น 3 0311

ห้องหมายเลข 14 บนชั้น 4 0414

ตำแหน่งที่ควรติดตั้งโทรศัพท์

ตำแหน่งที่ติดตั้งควรคำนึงถึงการใช้ในยามฉุกเฉินและการรักษาบำรุงได้สะดวก เป็นเกณฑ์ ซึ่งได้แก่

1. ในลิฟท์ ห้องเครื่องลิฟท์
2. ห้องวิทยุ โทรทัศน์
3. ห้องครัว ภัตตาคาร บาร์ ที่เตรียมอาหาร
4. ทุก 3-4 ชั้นในบริเวณชานพัก
5. โถงต้อนรับ
6. โถงห้องจัดเลี้ยง
7. ส่วนพักคอยต่างๆ
8. ห้องพักผ่อนทำงานและส่วนทานอาหาร
9. ฯลฯ

2.8.2 ระบบปรับอากาศ

ระบบปรับอากาศที่พบโดยทั่วไป มี 3 ระบบ คือ

1. ระบบแอร์แบบชุด (Package Type Air Condition)
2. ระบบแยกส่วน (Split Type Air Condition)
3. ระบบปรับอากาศแบบศูนย์รวม (Central Type Condition)

1. ระบบแอร์แบบชุด (Package Air Condition)

อุปกรณ์ส่วนประกอบทั้งหมดจะถูกบรรจุให้อยู่ภายในตู้เดียว มีขนาดเล็กราคาถูก และสะดวกในการติดตั้งแต่อายุการใช้งานสั้นและไม่มีการถ่ายเทอากาศภายในและภายนอก สำหรับการใช้นั้นเหมาะสำหรับใช้กับห้องที่มีขนาดเล็ก เช่น ห้องนอน ห้องทำงาน เป็นต้น มีขนาด 0.5 ถึง 5 ตัน

เอกสารนี้เป็นเอกสารที่สงวนไว้สำหรับการใช้งานเพื่อการศึกษาเท่านั้น ไม่อนุญาตให้นำไปใช้ประโยชน์ด้านการค้า ไม่ว่าจะกรณีใดๆ ทั้งสิ้น อีกทั้งห้ามมิให้คัดแปลงเนื้อหาและต้องอ้างอิงถึงเจ้าของเอกสารทุกครั้งที่มีการนำไปใช้

ตารางที่ 2.16 แสดงข้อดี - ข้อเสียของระบบปรับอากาศแบบชุด

ข้อดี	ข้อเสีย
มีขนาดเล็กติดตั้งง่าย	ถูกจัดให้ใช้กับห้องที่มีขนาดเล็ก
ราคาถูก เหมาะที่จะนำไปใช้ตามบ้านเรือน หรือสำนักงานขนาดเล็ก	การติดตั้งจะทำให้อาคารขาดความสวยงาม เพราะต้องเจาะผนัง
การบำรุงรักษาทำได้ง่าย โดยการถอด เครื่องปรับอากาศลงมาทั้งเครื่อง	มีเสียงรบกวนมาก

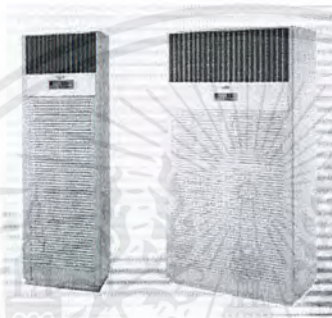

ภาพที่ 2.73 แสดงลักษณะของแอร์แบบชุด (PACKAGE TYPE AIR CONDITION)

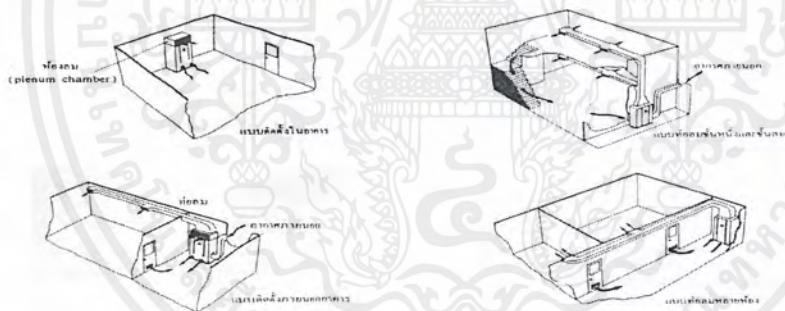

ภาพที่ 2.74 แสดงลักษณะของการติดตั้งแอร์แบบชุด (PACKAGE TYPE AIR CONDITION)

2. ระบบแยกส่วน (Split Type Air Condition)

เครื่องปรับอากาศที่มีการแยกออกเป็น 2 ส่วน คือ ส่วนทำความเย็นและท่อทำความเย็นไว้ในบริเวณปรับอากาศกับหน่วยงานระบบความร้อน (จุดที่ระบายความร้อน เครื่องอัดความดัน) ซึ่งเป็นส่วนระบายความร้อนไว้ภายนอกบริเวณเครื่องปรับอากาศ เชื่อมต่อกันด้วยท่อ เป็นเครื่องปรับอากาศที่มีขนาดกลางมักใช้กับห้องที่มีขนาดเล็กจนถึงขนาดใหญ่ เช่น ห้องทำงาน สำนักงาน หอประชุมที่ไม่ใหญ่มากมีขนาดตั้งแต่ 1.5 ตัน ถึง 60 ตัน มีการส่งลม 3 แบบ

1. เครื่องส่งลมชนิดตั้งเพาใช้ตั้งกับพื้น

เอกสารนี้เป็นเอกสารที่สงวนไว้สำหรับการใช้งานเพื่อการศึกษาเท่านั้น ไม่อนุญาตให้นำไปใช้ประโยชน์ด้านการค้า ไม่ว่าจะกรณีใดๆ ทั้งสิ้น อีกทั้งห้ามมิให้ตัดแปลงเนื้อหาและต้องอ้างอิงถึงเจ้าของเอกสารทุกครั้งที่มีการนำไปใช้

2. เครื่องส่งลมชนิดตั้งมีท่อต่อออกไปแบบนี้สามารถใช้ได้กับห้องที่มีขนาดใหญ่ เพราะสามารถใช้ท่อลมจ่ายแอร์ไปตามที่ต่างๆได้ตามต้องการ

3. เครื่องส่งลมชนิดนอน (ต่อท่อลม) จะต่อท่อลมหรือไม่ก็ได้ถ้าต่อท่อลมก็สามารถจ่ายแอร์ไปในที่ต่าง ๆ เครื่องส่งความเย็นชนิดนี้จะใช้เมื่อไม่มีตั้งพื้นหรือเมื่อต้องการให้เครื่องอยู่สูงระบบที่แขนอยู่ในช่วง 2 – 3 เมตร สูงมากก็ไม่ดี เพราะลมไปเป่าลมร้อนระดับบนๆลงมาแต่ถ้าต่ำเกินไปจะเป่าโดนคน

ตารางที่ 2.17 แสดงข้อดี - ข้อเสียของระบบปรับอากาศแบบแยกส่วน

ข้อดี	ข้อเสีย
1. เครื่องเดินเรียบ เพราะอุปกรณ์ที่ก่อให้เกิดเสียง จะอยู่ภายนอกอาคาร 2. มีตั้งแต่ขนาดเล็กไปจนถึงขนาดใหญ่ 3. หน่วยทำความเย็นสามารถออกแบบให้สวยงามได้	1. มีท่อน้ำยาระหว่างหน่วยทำความเย็นกับหน่วยระบายความร้อน ทำให้ต้องเจาะผนังอาคาร 2. ความร้อนสามารถแทรกซึมเข้าไปในท่อต่างๆได้ ทำให้ประสิทธิภาพลดลง 3. การกระจายอากาศไม่ทั่วถึง

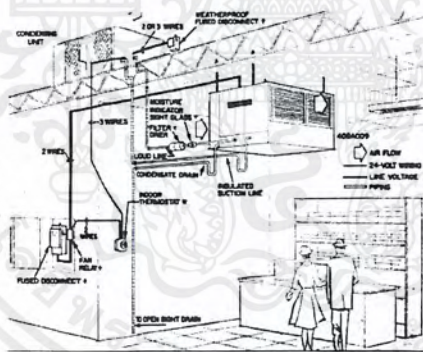

ภาพที่ 2.75 ลักษณะการติดตั้งแอร์ระบบ (Split Type Air Condition)



FAN COIL แบบฝังเพดาน



FAN COIL แบบซ่อนในเพดาน



เอกสารนี้เป็นเอกสารที่สงวนไว้สำหรับการใช้งานเพื่อการศึกษาเท่านั้น ไม่อนุญาตให้นำไปใช้ประโยชน์ด้านการค้า ไม่ว่าจะกรณีใดๆ ทั้งสิ้น อีกทั้งห้ามมิให้ดัดแปลงเนื้อหาและต้องอ้างอิงถึงเจ้าของเอกสารทุกครั้งที่มีการนำไปใช้



▲ 42.00 วัตต์



FAN COIL แบบแขวนเพดานและตั้งพื้น

CONDENSING UNIT แบบต่างๆ

ภาพที่ 2.76 อุปกรณ์ต่างๆของระบบแอร์

3. ระบบปรับอากาศแบบศูนย์รวม (Central Type)

เป็นระบบปรับอากาศขนาดใหญ่ เรียกอีกอย่างว่า “ Chilled “ หรือ Chilled Water System แบ่งการทำงานออกเป็น 3 เป็นส่วนต่างๆ ดังนี้ คือ

3.1 เครื่องчилเลอร์ (Chilled Water System) คือ เครื่องทำความเย็น ประกอบด้วยอุปกรณ์ 4 ส่วน คือ

- คอมเพรสเซอร์ มี 2 แบบ คือ แบบลูกสูบและแบบหอยโข่งสำหรับขนาดเครื่อง 120 ตันขึ้นไป จะใช้คอมเพรสเซอร์ แบบหอยโข่ง ซึ่งมีราคาแพงกว่าแต่จะช่วยลดการสั่นสะเทือนและสามารถเกิดคอมเพรสเซอร์ไว้ในส่วนทำความเย็นและส่วนระบายความร้อน ได้เลยสามารถประหยัดเนื้อที่ได้อีก

- ส่วนระบายความร้อนซึ่งใช้น้ำเป็นตัวกลาง

- ถังลดความดัน

- ส่วนทำความเย็นซึ่งใช้น้ำเป็นตัวกลางเครื่องต้องตั้งในที่โล่ง หรือที่เครื่องสามารถระบายความร้อนออกนอกได้โดยสะดวก

เครื่องเป่าลมเย็น (Air Heading Unit)

ถ้าเป็นขนาดเล็กเรียกว่า “ Fan Coil Unit “ ขนาดใหญ่เรียกว่า “ Air Heading Unit “ ทำหน้าที่หลักของเครื่องเป่าลมเย็น คือ ดูดอากาศภายในห้องเข้ามาในเครื่องเข้าไปในท่อโดยตรงหรือต่อกับท่อซึ่งทำหน้าที่เป็นอุโมงค์ให้ลมเย็นวิ่งกระจายไปตามห้องอีกที

3.3 คูลิ่งทาวเวอร์ (Cooling Tower or Condensing Unit)

ทำหน้าที่คล้ายกับหม้อน้ำในรถยนต์ คือ ระบายความร้อนจากน้ำที่ออกมาจากเครื่องเพื่อให้ลมเย็นจะได้หมุนเวียนนำกลับไปใช้ระบายความร้อนจากเครื่องใหม่

3.4 ถังขยายน้ำ

ทำหน้าที่เป็นถังพักให้น้ำที่ขยายตัว เนื่องจากมีอุณหภูมิสูงขึ้น (เมื่อเปิด

เอกสารนี้เป็นเอกสารที่สงวนไว้สำหรับการใช้งานเพื่อการศึกษาเท่านั้น ไม่อนุญาตให้นำไปใช้ประโยชน์ด้านการค้าไม่ว่ากรณีใดๆ ทั้งสิ้น อีกทั้งห้ามมิให้ตัดแปลงเนื้อหาและต้องอ้างอิงถึงเจ้าของเอกสารทุกครั้งที่มีการนำไปใช้

เครื่อง) และเป็นแหล่งเติมน้ำเข้าระบบเพื่อทดแทนน้ำบางส่วนที่รั่วออกไปที่ปั๊มน้ำหรือวาล์วบางตัวปกติถึงขยายน้ำจะต้องอยู่ที่ตำแหน่งสูงสุดของระบบ โดยควรรออยู่ที่ใกล้ด้านที่ติดตั้งตัวปั๊มน้ำ ทั้งนี้โดยทั่วไปขนาดบรรจุจะประมาณ 1,000 ลิตร

3.5 ปั๊มน้ำ

มี 2 ชุดชุดหนึ่งเป็นปั๊มน้ำเย็นทำหน้าที่หมุนเวียนน้ำเย็นระหว่างส่วนทำความเย็นของเครื่องซีลเลอร์กับเครื่องเป่าลมเย็นอีกชุดหนึ่งเป็นปั๊มน้ำร้อนทำหน้าที่หมุนเวียนทั้งที่เป็นตัวกลางระบายความร้อน ระหว่างส่วนระบายความร้อนของเครื่องกับकुलिंगทาวเวอร์

3.6 เครื่องกรองน้ำ

ทำหน้าที่ปรับสภาพน้ำก่อนนำไปเติมในระบบ เป็นการช่วยลดการเกิดตะไคร่ ตะกรันและการกัดกร่อน

3.7 ท่อน้ำ

เป็นท่อเหล็กฉนวนยางหรือโฟมหุ้มกันไม่ให้ไอน้ำมาเกาะท่อ ซึ่งเย็นหรือหยดเลอะเทอะหากเป็นเมนขนาดใหญ่ควรทำรางน้ำไว้จับได้ท่อ เมื่อน้ำรั่วหรือเวลาซ่อมจะได้ไม่เกิดปัญหาเรื่องน้ำหยด การเดินท่อต้องสามารถที่จะกลับมาดูแลท่อได้สะดวกฉนวนที่หุ้มท่อ โดยปกติจะมีอายุประมาณ 10 ปี แล้วจึงเปลี่ยนใหม่

สารเคมี

ใช้เติมเข้าระบบทั้งทางด้านน้ำเย็นและน้ำร้อนเพื่อฆ่าราและตะไคร่น้ำไม่ให้เกาะตัวภายในเครื่อง

ข้อดีข้อเสียของระบบปรับอากาศแบบศูนย์รวม (Central Type)

ข้อดี สามารถกระจายความร้อนได้ทั่วถึง

ข้อเสีย เปลืองช่องว่างบนเพดาน

Centrifugali Machine ประกอบด้วยส่วนทำงานเป็นตัวกลางในการจ่ายความร้อนและความเย็น ให้กับระบบการทำงานส่วนอื่น

Air Heading Unit แบ่งเป็น 2 ส่วน คือ

- Air Heading ใช้ลมเป่า Coil นำอากาศเข้าสู่ห้องโดยตรง

- Air Heading จะเป่าลมผ่าน Coil เย็นและนำลมผ่านตู้ช่องท่อแล้วกระจายไปยัง

ส่วนต่างๆ ของอาคารที่ต้องการปรับอากาศ Cooling Tower หรือ Condensing เป็นตัวถ่ายความร้อนและส่งความเย็นให้กับ Centrifugal Machine

2.8.3 แสงสว่าง

การจัดแสงสว่างเพื่อการตกแต่งภายในอาคาร

เอกสารนี้เป็นเอกสารที่สงวนไว้สำหรับการใช้งานเพื่อการศึกษาเท่านั้น ไม่อนุญาตให้นำไปใช้ประโยชน์ด้านการค้า ไม่ว่าจะกรณีใดๆ ทั้งสิ้น อีกทั้งห้ามมิให้ดัดแปลงเนื้อหาและต้องอ้างอิงถึงเจ้าของเอกสารทุกครั้งที่มีการนำไปใช้

แบ่งออกเป็น 2 ประเภท คือ

1. แสงสว่างที่เกิดจากธรรมชาติ (NATURAL LIGHT)

เป็นส่วนหนึ่งในการจัดตกแต่งห้องให้สำคัญยิ่ง เพราะแสงจากธรรมชาตินี้ให้แสงที่นุ่มนวล และไม่มีผลต่อการเปลี่ยนแปลงสีของวัสดุตกแต่ง ข้อเสียของแสงชนิดนี้ก็คือ ยากแก่การควบคุม ระดับการส่องสว่างของแสง แสงจะไม่สม่ำเสมอเพราะบางโอกาสจะให้แสงมากหรือน้อยกว่าปกติ เวลาที่อากาศไม่สดใส การใช้แสงจากธรรมชาติใช้ได้ 2 วิธี คือ

วิธีแรก การใช้แสงส่องโดยตรงตามทิศทางหรือ อาจผ่านกระจกฝ้าเพื่อให้ นุ่มนวลขึ้น

วิธีที่สอง การกำหนดให้แสงสว่างกระทบกระจกเงาหรือผนังสีอ่อน ๆ แล้ว สะท้อนแสงตามทิศทางที่ต้องการ

2. แสงสว่างที่เกิดจากพลังงานหรือแสงไฟฟ้า (ARTIFICIAL LIGHT)

หรือเรียกว่าแสงประดิษฐ์เป็นแสงที่เราสามารถใช้ได้โดยตรงจากหลอดไฟหรือโคมไฟ ปัจจุบันเป็นที่นิยมกันมากมีผลิตภัณฑ์ทางด้านนี้เกิดขึ้นมากมายและสามารถให้แสงสว่างได้ตาม ความต้องการ แต่บางครั้งก็มีปัญหาเหมือนกัน เพราะสีของแสงไฟมีผลทำให้สีของวัสดุตกแต่ง เปลี่ยนแปลงไปจะเป็นผลดีเมื่อต้องการเปลี่ยนสีวัสดุด้วยแสงไฟฟ้าตามต้องการแสงไฟฟ้าที่ นำมาใช้ในการตกแต่งมากในปัจจุบันมีสองอย่าง ได้แก่ หลอดเรืองแสงหรือที่เรียกกันโดยทั่วไปว่า หลอดนีออนส์และอีกประเภทหนึ่งคือหลอดชนิดที่มีไส้หลอด

หลักการให้แสงสว่างที่ดี

- เพิ่มประสิทธิภาพและความคล่องแคล่วในการทำงาน
- ช่วยเพิ่มความปลอดภัยในการทำงาน
- ช่วยเสริมสร้างบรรยากาศโดยทั่วไป ทำให้ผ่อนคลายอารมณ์และความ ตึงเครียดได้

นอกจากหลักการดังกล่าวในการเลือกใช้แสงให้ได้ประโยชน์สูงสุดควรมี ข้อพิจารณาดังนี้

- ความเข้มข้นของแสงสว่างต้องมีความพอดี
- ควรเลือกใช้แสงที่มีความผสมกลมกลืนกับพื้นที่บริเวณใกล้เคียงกัน ไม่ให้สภาพของแสงตัดกันมากเกินไป ทั้งความเข้มอ่อนในการส่อง สว่างและสีของแสงไฟ

3. การควบคุมแสงสะท้อนควรคำนึงถึงวัสดุโดยรอบไม่ว่าจะเป็นผนัง ฝ้าเพดาน มู่ลี่ เครื่อง เรือนหรือสิ่งประดับตกแต่งอื่น ๆ การกำหนดทิศทางของแสงไม่ควรให้แสงส่องตรงเกินไปและ ควรสะท้อนแสงได้ไม่เกิน 45 % เท่านั้น แต่หากต้องการเน้นพื้นที่นั้นเป็นพิเศษ เช่นการตก

เอกสารนี้เป็นเอกสารที่สงวนไว้สำหรับการใช้งานเพื่อการศึกษาเท่านั้น ไม่อนุญาตให้นำไปใช้ประโยชน์ด้านการค้า ไม่ว่ากรณีใดๆ ทั้งสิ้น อีกทั้งห้ามมิให้ตัดแปลงเนื้อหาและต้องอ้างอิงถึงเจ้าของเอกสารทุกครั้งที่มีการนำไปใช้

แต่งหน้าร้านอาจใช้ได้บ้าง แต่ไม่ควรให้มีหลายจุดเพราะจะทำให้สายตาได้

4. ในกรณีไม่ต้องการให้แสงสว่างมากอาจเลือกใช้ให้แสงสะท้อนส่องขึ้นเพดานจะช่วยให้แสงนุ่มนวลขึ้น

5. การใช้แสงจากหลอดที่ส่องสว่างของดวงโคมจะให้แสงที่สว่างยิ่งขึ้น การเลือกใช้จึงควรให้มีความเข้มของแสงที่พอเหมาะ

ระบบการให้แสงสว่างภายในโรงแรม

ความมุ่งหมายของการให้แสงสว่างเพื่อให้สามารถเห็นสิ่งของได้ง่ายหรือที่เรามองเห็นวัตถุนั้น เนื่องจากแสงสะท้อนจากวัตถุเข้ามายังตาเรา การที่จะสะท้อนออกมาได้นั้นต้องมีแหล่งกำเนิดแสงสว่างออกไปยังวัตถุสะท้อนเข้ามายังตาเรา การที่ตาเราจะเห็นชัดเจนเพียงใดก็ขึ้นอยู่กับความเหมาะสมของแสงที่สะท้อนเข้ามายังตาของเราจากการทดลองเมื่อเราก่อยๆเพิ่มแสงสว่างจะได้ความจริงว่า

ความต้องการการส่องสว่างมองวัตถุชัด

- เพื่อเพิ่มแสงสว่างมากขึ้นตามความสามารถของการมองเห็นจะเป็นปฏิกาด

โดยตรงต่อการมองเห็นเมื่อเพิ่มต่อไปการเห็นเด่นชัดจะไม่เป็นปฏิกาดกับแสงสว่าง

ตารางที่ 2.18 แสดงความสัมพันธ์ของความสูงและกำลังเทียน

ตารางความสัมพันธ์ของความสูงและกำลังไฟ	
ความสูงของการติดตั้งห่างจากพื้น (ฟุต)	ขนาดของดวงไฟ (วัตต์)
7 - 10	40
8 - 12	60
10 - 14	75
12 - 16	100
17 - 20	160
17 - 27	250
25 - 35	400
30 - 40	500

ตารางแสงสว่างที่จำเป็นสำหรับการใช้งานในสถานที่ต่างๆ กัน หน่วยเป็นจุดฟุตต่อกำลังเทียน

ร้านอาหาร คอฟฟี่ช็อป ล็อบบี้เส้าจน์		
โต๊ะเก็บเงิน	50	ฟุตกำลังเทียน
ห้องครัว	70	ฟุตกำลังเทียน
ห้องอื่น	30	ฟุตกำลังเทียน

แสงและการให้แสง

การให้แสงสว่างเป็นสิ่งสำคัญอีกอย่างหนึ่งในงานสถาปัตยกรรมและการออกแบบตกแต่ง

เอกสารนี้เป็นเอกสารที่สงวนไว้สำหรับการใช้งานเพื่อการศึกษาเท่านั้น ไม่อนุญาตให้นำไปใช้ประโยชน์ด้านการค้า ไม่ว่าจะกรณีใดๆ ทั้งสิ้น อีกทั้งห้ามมิให้คัดแปลงเนื้อหาและต้องอ้างอิงถึงเจ้าของเอกสารทุกครั้งที่มีการนำไปใช้

ภายในโรงแรมแสงเป็นส่วนที่ช่วยเน้นให้เห็นลักษณะรูปทรงของอาคารและช่วยสร้างบรรยากาศ เชื้อเชิญเข้ามา ประโยชน์ของการให้แสงจะเป็นส่วนสำคัญที่เกี่ยวกับการรักษาความปลอดภัย แสงที่ใช้ในอาคารควรจะเป็นส่วนที่ช่วยเน้นลักษณะการออกแบบภายในและเน้นวัสดุที่ใช้ในการ ตกแต่งสร้างความรู้สึกรู้สึกให้เกิดความสูงตึก รู้สึกว่าเล็กลงสร้างสรรค์ให้มีคุณค่า

หลอดแสงชนิดต่างๆ รวมทั้งแสงที่ใช้กับการออกแบบตกแต่ง

- หลอดที่มีไส้ INCANDESCENT จะทำให้อุณหภูมิสูงขึ้นและจะให้แสงในโทนร้อนมี แสงค่อนข้างไปในทางแดง - เหลือง เหมาะที่จะใช้กับเก้าอี้ ร้านอาหาร และห้องนอน

- หลอด FLUORESCENT และหลอดไม่ใช้ไส้อื่นๆ จะมีประโยชน์มาก เนื่องจากมีอายุ การใช้งานที่นานกว่าและมีแสงนุ่มนวลเหมือนธรรมชาติ โดยมากใช้กับสวนที่ต้องการทำงาน เช่น โต๊ะ ทำงาน ทางสัญจรครัว - แสง INFRA - RED HEATING ใช้ในส่วนบริเวณบริการต่างๆ ส่วนที่ต้องการใช้ทำอาหาร และในบางครั้งอาจใช้ในห้องน้ำเพื่อสร้างความรู้สึกรอบอุ่น

ชนิดของโคมและการกระจายแสง

1. DIRECT	แสงสว่างข้างล่าง 90 - 100 %	ส่องขึ้น 100 %
2. INDIRECT	แสงสว่างข้างล่าง 10 %	ส่องขึ้น 90 - 100 %
3. SEMI - DIRECT	แสงสว่างข้างล่าง 60 - 90 %	ส่องขึ้น 10 - 40 %
4. SEMI - INDIRECT	แสงสว่างข้างล่าง 10 - 40 %	ส่องขึ้น 80 - 90 %
5. GENERAL DIFFUSE	แสงสว่างข้างล่าง 40 - 60%	ส่องขึ้น 40 - 60 %

วิธีการติดตั้งดวงโคม (LIGHTING METHOD)

1. การใช้ดวงโคมติดเพดาน (CEILING MOUNTED FITTING)
2. การใช้ดวงโคมห้อยลงมา (SUSPENDED OR PENDENT FITTING)
3. การใช้ดวงโคมติดผนัง (WALL BRACKETS)
4. การใช้ดวงโคมซ่อน (CEILING RECESSED UNITS)
5. การใช้ดวงโคมตั้งโต๊ะ (TABLE LAMP)

หลักการให้แสงสว่างในส่วนต่างๆ ของรีสอร์ท

1. โถงทางเข้า (ENTRY HALL)

เพื่อให้สายตาสามารถปรับตัวเข้ากับแสงความเข้มของแสงควรกำหนดให้เป็นระดับตั้งแต่ ทางเข้าถึงส่วนห้องโถงซึ่งความเข้มของแสงบริเวณนี้ประมาณ 20 LUX และเน้นส่วนของ RECEPTION COUNTER ความเข้มของแสงประมาณ 400 LUX สีของแสงที่ให้ความรู้สึกโล่งใน ส่วนทางเข้าเป็นส่วนสำคัญแสงที่ใช้สีเหลืองอ่อนให้ความรู้สึกอบอุ่นเป็นกันเอง

การให้แสงในส่วนทางเข้าเป็นหัวใจสำคัญของการออกแบบตกแต่งภายใน โรงแรมค่าค่า ความสว่างของแสงไฟสำหรับทางเข้ามีค่าเท่ากับ 30 กำลังเทียนซึ่งเป็นค่าที่เหมาะสมแต่ก็สามารถที่จะให้ค่าที่มากหรือน้อยกว่านี้ก็ได้ขึ้นอยู่กับรูปแบบในการออกแบบอีกเหตุผลหนึ่งก็คือถ้าโคมไฟที่

เอกสารนี้เป็นเอกสารที่สงวนไว้สำหรับการใช้งานเพื่อการศึกษาเท่านั้น ไม่อนุญาตให้นำไปใช้ประโยชน์ด้านการค้า ไม่ว่ากรณีใดๆ ทั้งสิ้น อีกทั้งห้ามมิให้ดัดแปลงเนื้อหาและต้องอ้างอิงถึงเจ้าของเอกสารทุกครั้งที่มีการนำไปใช้

ได้รับการออกแบบที่สวยงามแล้วในตอนกลางวันที่แสงสว่างเพียงพอก็ไม่จำเป็นต้องเปิดแต่ก็ยังช่วยให้เกิดความสวยงามเข้ากับสภาพแวดล้อมได้

ลักษณะของการส่องสว่างควรจะสอดคล้องทางเดียว ถ้ากรณีที่ดวง โคมติดผนังหรือเสา ควรจะให้มีการส่องสว่างกระจาย โดยรอบและอยู่สูงแสงอันจัดจ้าของบริเวณนี้แสดงถึงความยิ่งใหญ่หรูหราได้ ความจ้าของแสงไม่ได้ขึ้นอยู่กับจำนวนดวงไฟที่ใช้แต่ยังขึ้นอยู่กับวัสดุที่นำมาใช้ในการออกแบบด้วย

ข้อปฏิบัติในการเลือกใช้แสงไฟฟ้าในส่วนทางเข้าใหญ่

1. ไม่ควรใช้ไฟซ่อน เพราะรักษาทำความสะอาดและยังดูไม่เหมาะสม
2. ระวังแสงไฟเข้าตา ในกรณีที่ตรงทางเข้าประตูอยู่สูงกว่าระดับถนนทำให้เวลา

เดินออกมาแสงอาจจะสาดเข้าระดับสายตาพอดี

3. สำหรับโรงแรมชั้นหนึ่งไม่ควรใช้แสงไฟสลัว ๆ เพราะจะลดความหรูหราของการออกแบบภายใน

2. โถงต้อนรับ (LOBBY)

เป็นส่วนบริการที่ต้อนรับผู้ให้บริการ (ทั้งผู้ที่จะมาพักอาศัยและผู้ที่มาใช้บริการด้านอื่น ๆ) เป็นส่วนแนะนำตัวของโรงแรมว่ามีบริการระดับใดและใหญ่โตหรูหราทั้งรูปแบบและวัสดุ จะมี 2 ส่วน คือ ส่วนพักคอยและเป็นส่วนนัดพบของแขก

ฉะนั้นการใช้แสงไฟควรมีความสว่างพอสมควรไม่จ้าเกินไปเพราะแขกจะรู้สึกถ้าไปนั่งแล้วจะดูเด่นเกินไปและทางกลับกันถ้ามืดเกินไปแขกก็จะรู้สึกเหมือนที่บริเวณนั้นอาจไม่ให้บริการ การใช้แสงไฟสำหรับบริเวณโถงต้อนรับใช้ได้ทั้งแสงธรรมชาติและแสงประดิษฐ์ เพราะเป็นส่วนที่อยู่ด้านหน้าของโรงแรมและเปิดให้บริการทั้งกลางวันและกลางคืน ถ้าเป็นกลางวันก็อาจใช้แสงธรรมชาติเข้ามาช่วยก็จะเป็นการประหยัดและยังมีความสวยงามแบบธรรมชาติอีกด้วย แสงธรรมชาตินี้ส่องเข้ามาได้ทั้งทางผนังและเพดาน

ข้อควรระวังในการใช้แสงธรรมชาติ

1. แสงธรรมชาตินั้นมีรังสีอุตราไวโอเลต ทำให้ของที่โชว์อาจจะมีการซีดจางลงของสีและวัสดุบางอย่างอาจเสื่อมสภาพเร็วขึ้น เช่น พลาสติกจะเหลืองลง และเปราะหักง่าย
2. แสงธรรมชาติจะแผ่ความร้อน ทำให้ต้องมีการป้องกันความร้อนภายในอาคาร โดยการเปิดพัดลมหรือแอร์ที่มากกว่าปกติซึ่งเป็นการสิ้นเปลือง
3. แสงธรรมชาติควบคุมไม่ได้ บางชั่วโมงแสงจ้า บางชั่วโมงแสงอ่อน มีครีမ် ทำให้แสงสว่างนั้นไม่แน่นอนเกิดการเปลี่ยนแปลงไปเรื่อยๆ
4. หากใช้แสงที่ส่องผ่านเพดานที่ทำเป็นกระจกเวลาฝนตกแล้วไม่ดูแลรักษาให้ดีก็จะทำให้ขุ่นมัวลงและสกปรกได้

การใช้แสงประดิษฐ์ในบริเวณ โถงพักคอย

เอกสารนี้เป็นเอกสารที่สงวนไว้สำหรับการใช้งานเพื่อการศึกษาเท่านั้น ไม่อนุญาตให้นำไปใช้ประโยชน์ด้านการค้าไม่ว่ากรณีใดๆ ทั้งสิ้น อีกทั้งห้ามมิให้ตัดแปลงเนื้อหาและต้องอ้างอิงถึงเจ้าของเอกสารทุกครั้งที่มีการนำไปใช้

1. ส่วนประชาสัมพันธ์หรือแผนกทะเบียนของโรงแรม

ลักษณะเฟอร์นิเจอร์มักจะเป็นเคาน์เตอร์และตู้สูงด้านหลังสำหรับเก็บจดหมายและกุญแจห้องดวงไฟจึงต้องเป็นแบบติดเพดานให้ลำแสงสาดลงมายังส่วนหน้าเคาน์เตอร์และแสงจะต้องไม่พุ่งเข้าสายตาคอน

2. ส่วนพักคอย

ลักษณะการตกแต่งจะมีโซฟาและโต๊ะกลางการใช้แสงมีทั้งแบบโคมไฟห้อยเป็นช่อและโคมไฟตั้งโต๊ะ ไฟฝังเพดานและไฟติดผนังลักษณะการกระจายแสงของโคมควรทั้งกระจายทั้งแสงขึ้นลง และรอบด้าน สำหรับแสงไฟที่ตั้งโต๊ะไม่ควรกระจายรอบเพราะจะทำให้แสงเข้ามายังตาคอนที่นั่งได้ควรเป็นแสงที่ขึ้นลงเท่านั้น

3. ส่วนบริการโทรศัพท์และทางเข้าห้องน้ำ

ควรใช้แสงไฟพอสมควรเพื่อพอมองเห็นทางเดินเท่านั้นก็พอเพราะคนที่จะใช้โทรศัพท์ชอบความเป็นส่วนตัวและแสงสว่างทางเข้าห้องน้ำก็ไม่ควรสว่างมากเกินไปเพราะจะทำให้คนที่เข้าไปใช้รู้สึกงอแง

โดยสรุปแล้วบริเวณส่วนโถงต้อนรับเป็นบริเวณที่ใช้ไฟได้หลายประเภทจากที่กล่าวมาแล้วข้างต้นจะเห็นว่าบริเวณโถงพักคอยมีส่วนปลีกย่อยหลายส่วนการใช้ไฟก็ควรมีหลายประเภทที่เหมาะสมกันแต่ที่สำคัญและน่าสังเกตคือถ้าใช้ดวงไฟหลายดวงซึ่งแต่ละดวงมีกำลังส่องน้อยเมื่อรวมกันแล้วจะมีแสงที่พอดีและมีความสวยงามมาก ควรมีการให้แสงสว่างที่ต้องการความพิเศษ เช่น โต๊ะทำงาน โทรศัพท์ ที่อ่านหนังสือ บอร์ดประกาศและโฆษณาของโรงแรม ตู้โชว์ของร้านค้า สำหรับหลักการในการให้แสงไฟนั้น ใช้ผสมระหว่าง DIRECT LIGHT และ INDIRECT LIGHT ส่วนที่เป็น INDIRECT LIGHT นั้นเพื่อที่จะใช้แสงไฟส่องกระทบฝ้าเพดานแล้วสะท้อนกลับมา ทำให้เกิดความรู้สึกอบอุ่นและไม่เกิดเงา

4. ส่วนทางเดิน (CORRIDOR)

แสงไฟในส่วนทางเดินจะเป็นแสงที่ทำให้ความรู้สึกบรรยากาศน่าประทับใจและสงบเงียบ แสงสว่างจะต้องมีความสว่างเพียงพอที่จะเห็นหมายเลขห้องและเห็นที่สำหรับเสียบกุญแจได้ สำหรับระยะการติดตั้งดวงไฟที่เหมาะสมให้คิดระยะห่าง 2 เท่า ของความสูงระหว่างพื้นถึงเพดานทางเดิน และถ้าเป็นไปได้สวิตช์ไฟควรจะอยู่ใกล้กับประตูห้องพักแขกเพื่อที่จะติดตั้งไฟฉุกเฉินประจำทางเดินในแต่ละชั้น

ข้อปฏิบัติสำหรับการให้แสงสว่างส่วนทางสัญจร

1. ตามทางแยกหรือหัวมุม หรือบริเวณที่มีสิ่งกีดขวางอยู่ ควรจะให้แสงสว่างมากขึ้น
2. ทางเชื่อมระหว่างห้องพักไม่ควรจะสว่างมาก ควรพอที่จะให้เห็นหมายเลขห้องและช่องสำหรับเสียบกุญแจก็เพียงพอ

3. ส่วนที่ใช้สอยร่วมกัน เช่น บริเวณห้องน้ำ โซฟาพักคอย แทนเขียนูหรี นาฬิกาติดผนัง

เอกสารนี้เป็นเอกสารที่สงวนไว้สำหรับการใช้งานเพื่อการศึกษาเท่านั้น ไม่อนุญาตให้นำไปใช้ประโยชน์ด้านการค้าไม่ว่ากรณีใดๆ ทั้งสิ้น อีกทั้งห้ามมิให้คัดแปลงเนื้อหาและต้องอ้างอิงถึงเจ้าของเอกสารทุกครั้งที่มีการนำไปใช้

หรือว่าป้านบอกทางต่างๆ ควรจะมีแสงสว่างที่มากขึ้น

4. ไม่ควรใช้แสงสว่างในทางเดินมาทำลายความโดดเด่นในส่วนบริการอื่นๆ ที่สำคัญ เช่น โถงต้อนรับ ห้องอาหาร เป็นต้น

5. การให้แสงสว่างควรมีความต่อเนื่องกัน เพื่อการปรับสภาพสายตา

6. ส่วนที่ต้องการความปลอดภัยควรให้แสงสว่างที่มากขึ้น เช่น หน้าบันได หน้าลิฟต์ ทางเดินต่างระดับ หน้าประตูทางไปโรงรถ สระน้ำ เป็นต้น

7. ควรจะให้แสงสว่างโดยเน้นจุดปลายทางเป็นสำคัญ เช่น ทางเดินไปสระน้ำ หรือไปห้องเปลี่ยนเครื่องแต่งกายสำหรับเล่นกีฬาหรือว่ายน้ำควรให้แสงสว่างในส่วนนั้นมาก ทั้งนี้นอกจากจะเห็นได้ชัดเจนแล้วยังเป็นการนำสายตาได้เป็นอย่างดีและมีความสวยงาม

8. ถ้าเป็นป้ายที่ไม่ใช่ตู้ไฟ ต้องมีแสงสว่างที่ส่องให้เห็นรายละเอียดที่ชัดเจน เห็นได้ในระยะไกลไม่ต่ำกว่า 5 เมตร (ทั้งนี้ขึ้นอยู่กับขนาดของป้ายด้วย)

ไฟฉุกเฉิน การให้แสงกรณีฉุกเฉินมักจะติดตั้งไว้ประมาณ 20 % ความเข้มของการส่องประมาณ 100 LUX ในตอนกลางวัน เพื่อลดความแตกต่างของแสงที่มากเกินไประหว่างภายนอกอาคารกับภายในอาคารและลดแสงประมาณครึ่งหนึ่งในตอนกลางคืน

5. ห้องพัก (GUEST ROOM)

การให้แสงในด้านหัวเตียงซึ่งเป็นเตียงแฝดซึ่งอยู่ระหว่างเตียงทั้งสองหรือเป็นโคมไฟตั้งโต๊ะข้างเตียงและควรมีสวิตช์ที่สามารถเอ้าเปิด – ปิดได้โดยไม่ต้องลุกขึ้นจากที่นอนความเข้มของแสงประมาณ 200 LUX ไฟกลางห้องโดยปกติประมาณ 800 LUX โดยมีสวิตช์ที่บริเวณทางเข้าห้องที่โต๊ะแต่งตัวก็มักจะติดตั้งที่เหนือกระจก

ไฟในห้องพักสามารถติดตั้งได้ 5 แบบ คือ ไฟห้อยจากเพดาน ไฟฝังในเพดาน ไฟติดผนัง ไฟกิ่ง โคมไฟที่ตั้งและเคลื่อนย้ายได้ตัวสวิตช์ ปิด – เปิด ควรจะอยู่ที่ทางเข้าประตูและควรมีที่ควบคุมปริมาณของแสง (DIMMER) สำหรับไฟในห้องควรใช้หลอดไฟส่วนห้องน้ำควรเป็นไฟฟลูออเรสเซนต์เป็นหลัก อาจมีโคมหลอดสวยงามบริเวณโต๊ะเครื่องแป้ง ตำแหน่งของไฟที่เหมาะสมในห้องคือบริเวณใกล้เตียง บริเวณกลางห้อง หน้ากระจก ในห้องน้ำ (สว่างมาก) ทั้งนี้ก็ขึ้นอยู่กับความหรูหราของห้องพักและราคา

6. ภัตตาคาร (RESTAURANT)

ภัตตาคารเป็นส่วนจำหน่ายอาหารและเครื่องดื่มเป็นเวลาเฉพาะ โดยจะเน้นความสำคัญกับการให้บริการอาหารในมือค้ำก่อนข้างมาก ฉะนั้นการให้แสงสว่างในส่วนนี้จึงเป็นสิ่งสำคัญอย่างยิ่ง การให้แสงในส่วนนี้จะขึ้นกับลักษณะของการออกแบบว่าให้บริการอาหารประเภทใดและมี CONCEPT ในการออกแบบอย่างไร

แสงที่ใช้ในภัตตาคารเป็นตัวช่วยเสริมสร้างบรรยากาศในการรับประทานอาหาร โดยปกติแสงในภัตตาคารจะใช้แสงจากหลอดไฟชนิดมีไส้ (INCANDESCENT) เนื่องจากหลอดไฟชนิดนี้

เอกสารนี้เป็นเอกสารที่สงวนไว้สำหรับการใช้งานเพื่อการศึกษาเท่านั้น ไม่อนุญาตให้นำไปใช้ประโยชน์ด้านการค้าไม่ว่ากรณีใดๆ ทั้งสิ้น อีกทั้งห้ามมิให้คัดแปลงเนื้อหาและต้องอ้างอิงถึงเจ้าของเอกสารทุกครั้งที่มีการนำไปใช้

ให้แสงสว่างที่ค่อนข้างมืด - เหลือง ซึ่งส่งผลให้เกิดความรู้สึกเป็นกันเองและเกิดความหุหุระมากกว่าหลอดไฟนีออน การให้แสงสว่างภายในภัตตาคารมักใช้แสงหลาย ๆ ชนิดปะปนกัน แล้วแต่ลักษณะการออกแบบและประโยชน์ใช้สอย การให้แสงสว่างเฉพาะโต๊ะอาหารให้ความรู้สึกเป็นส่วนตัวได้ นอกจากนี้การติดตั้งวงจรไฟฟ้าแบบพิเศษ เช่น สวิตช์สำหรับหรี่แสงนั้นมีประโยชน์ในภัตตาคาร เพราะจะปรับให้สว่างหรือสลัวก็ได้และการให้แสงจัดในบริเวณที่ต้องการเน้นหรือจุดที่น่าสนใจ เช่น เหนือโต๊ะอาหาร เหนือเคาน์เตอร์จะทำให้ภัตตาคารสวยงามขึ้น

สรุปวิธีการพิจารณาการใช้แสงในส่วนภัตตาคาร

1. รูปแบบโดยทั่วไปของภัตตาคารเป็นแบบไหนก็ควรเลือกรูปแบบให้เหมาะสม
2. พิจารณาจากแปลน การวางเฟอร์นิเจอร์ที่สมบูรณ์แบบแล้วทำให้แสงไฟที่วางไม่ผิด ในกรณีที่ภัตตาคารนั้นใหญ่และหลายระดับอีกทั้งมีเวทีแสดงดนตรี
3. กำหนดความสว่างของไฟตามความเหมาะสมของแต่ละแบบ
4. ในกรณีที่มีไฟสลัวบ้างก็ต้องให้แขกสามารถอ่านเมนูเห็น
5. ศึกษาโครงสร้างของเพดาน ควรเลือกแบบที่แสงไฟไม่ส่องเข้ามายังตาแขก
6. มีวิธีป้องกันแสงสะท้อนที่ดี ในกรณีที่ไม่ต้องการการสะท้อนแสง
7. แสงไฟที่ห้อยจากเพดาน ควรเลือกแบบที่แสงไม่ส่องเข้ามายังตาแขก
8. สำหรับไฟที่ห้อยต้องไม่อยู่ในตำแหน่งที่ถูกศีรษะได้ เช่น อยู่เกินระดับศีรษะ หรือเหนือเฟอร์นิเจอร์ที่คนเข้าไม่ได้ เช่น เหนือโต๊ะ เป็นต้น

7. คอฟฟี่ช็อป (COFFEE SHOP)

เป็นส่วนบริการอาหารอย่างเป็นกันเองส่วนนี้เน้นการบริการอาหารแบบรวดเร็วบรรยากาศโดยรวมจึงควรสบาย ๆ เป็นกันเองไม่หุหุระเกินไปนัก

การให้แสงสว่างส่วนนี้ควรให้สว่างปานกลางมีความสว่างทั่วบริเวณ ไม่ควรเล่นไฟแสงเป็นจุด ๆ ให้มากนักหากเป็นไปได้ควรดึงแสงสว่างจากธรรมชาติเข้ามาใช้ในส่วนนี้ให้มาก ๆ ก็จะเป็นผลดีทั้งในเรื่องของความประหยัดและยังทำให้บรรยากาศโดยรวมดู RELAX ขึ้นด้วย การเลือกหลอดไฟอาจเลือกใช้หลอดแบบมีไส้ (INCANDESCENT) ร่วมกับหลอดไฟนีออน (FLUORESCENT) ไม่ว่าจะใช้ไฟแบบใดก็ตามสิ่งที่ต้องคำนึงถึงก็คือระวังการติดตั้งไฟที่จะสะท้อนเข้าตาผู้รับประทานอาหาร

8. ครัว (KITCHEN)

การให้แสงไฟสำหรับครัวในปัจจุบันนั้น มักจะมีปัญหาเรื่องการสะท้อนของวัตถุ เช่น สเตนเลสสตีล การให้แสงสว่างมักจะให้แสงที่สว่างมากเท่ากันทั้งห้องเพื่อความสะดวกสบายในการทำงาน

2.8.4 ระบบเสียง

เสียงเป็นพลังงานที่ไม่สามารถผ่านสุญญากาศได้ต้องผ่านตัวกลางทั้งอากาศของเหลวและเอกสารนี้เป็นเอกสารที่สงวนไว้สำหรับการใช้งานเพื่อการศึกษาเท่านั้น ไม่อนุญาตให้นำไปใช้ประโยชน์ด้านการค้า ไม่ว่าจะกรณีใดๆ ทั้งสิ้น อีกทั้งห้ามมิให้ตัดแปลงเนื้อหาและต้องอ้างอิงถึงเจ้าของเอกสารทุกครั้งที่มีการนำไปใช้

ของแข็งหุคน โดยทั่วไปจะได้ยินเสียงที่ความถี่ประมาณ 16 – 2,000 H2

2.8.4.1 หลักการจัดระบบเสียงภายในห้อง

การออกแบบเพื่อให้มีระบบเสียงที่ดีต้องคำนึงถึงการสะท้อนเสียง การดูดกลืนเสียงและการกระจายเสียง ทั้งนี้มีความเกี่ยวข้องกับ

- การเลือกใช้วัสดุ
- การออกแบบรูปร่างของห้อง
- การจัดเครื่องเรือน

2.8.4.2 การดูดเสียง

พลังงานของเสียงประกอบด้วย AIR PRESSURE ซึ่งเกิดจากการไหวตัวของมัชฌิมในรูปแบบและขนาดที่เคลื่อนเสียงประสาทหูรับได้

PREFABRICATED ACOUSTICAL UNITS แบ่งออกเป็น 3 ประเภท คือ

1. เป็นแผ่นสำเร็จรูป รูปทรงแท่งหรือผิวหน้าขรุขระ แบ่งเป็น

1.1 ALL MATERIAL UNIT เป็นเม็ดเล็กๆ

1.2 ALL MATERIAL UNIT เป็นเม็ดเล็กๆและใช้ยิปซัมหรือLIMES เป็นตัวยึด

1.3 MINERAL หรือ ใยไม้อ่อน ผสมกับ MINERAE BINDER ซึ่งไม่

ติดไฟ เช่น แผ่น SOFTION

2. เป็นแผ่นสำเร็จรูปที่เจาะรูพรุนด้วยเครื่องจักร และมีรูปเป็น PATTERN

แบ่งเป็น

1.1 เป็นแผ่นที่มีผิวหน้าแข็งและแกร่ง เจาะรูพรุน ใช้สำหรับเป็นแผ่นปิด

หน้า หรือเป็นตัวยึดกับวัสดุดูดเสียงที่อ่อนนุ่ม

1.2 เป็นแผ่นวัสดุที่มีผิวหน้าอ่อนนุ่มกว่าแบบแรก เจาะรูพรุน สามารถที่

จะทาสีได้โดยไม่ทำให้คุณสมบัติดูดเสียงลดลง

1.3 เป็นวัสดุแบบเดียวกับ แบบที่ 2 แต่เจาะให้ทะลุเป็นทางบาง หรือทำ

เป็นร่องซึ่งสามารถดูดเสียงได้ดี

3. เป็นแผ่นที่ผิวหน้าเป็นใย (FISSURE SURFACE)

อาจทำได้จากวัสดุหลายชนิด เช่น จาก MINERAL UNIT เป็นเม็ดหรือพวก CORK

มีคุณสมบัติดูดเสียงวัสดุชนิดนี้ผิวหน้าหยาบเป็นหลุมเป็นบ่อมาก แบ่งเป็น

1.1 เป็นแผ่นทำด้วยใยไม้บางๆ เช่น ใยผสมกับ MINERAL BINDER

ผิวหน้าเรียบปานกลางและหยาบ

1.2 ทำด้วยใยไม้ชนิดต่างๆ เช่น ใยไม้สน ใยปอสัง ฯลฯ วัสดุ

ประเภทนี้ติดตั้งยากแต่ราคาถูก

การทำสีบนแผ่นวัสดุดูดเสียง

เอกสารนี้เป็นเอกสารที่สงวนไว้สำหรับการใช้งานเพื่อการศึกษาเท่านั้น ไม่อนุญาตให้นำไปใช้ประโยชน์ด้านการค้าไม่ว่ากรณีใดๆ ทั้งสิ้น อีกทั้งห้ามมิให้ตัดแปลงเนื้อหาและต้องอ้างอิงถึงเจ้าของเอกสารทุกครั้งที่มีการนำไปใช้

การพิจารณาอย่างรอบคอบก่อนการทาสีแผ่นวัสดุคูเสียงเป็นอย่างมาก เพราะวัสดุบางชนิดเมื่อทาสีไปแล้วจะทำให้คุณสมบัติเปลี่ยนไป

1. วัสดุที่เป็นแผ่นบางๆ คูเสียงด้วยการฉนวนไหวตัว และวัสดุที่มีรูพรุนผิวหน้าเป็นรูขรุขระ ถ้าการทาสีแล้วไม่ไปอุดรูก็สามารถใช้สีทุกสีทำได้

2. วัสดุจาก ACOUSTIC PLASTER หรือ FIBER BOARD เมื่อทาสีแล้วสีจะไปเคลือบทำให้คุณสมบัติการคูเสียงลดลง

2.8.4.3 เสียงรบกวน (NOISE)

คือ เสียงที่ดังเกิน 100 เดซิเบลขึ้นไป เป็นเสียงที่เราไม่ต้องการ เสียงรบกวนทำให้ประสิทธิภาพในการทำงานลดลงทำให้ประสาทหูเสื่อมลง อาจทำให้เป็นผลเสียทางอารมณ์และอาจเกิดโรคประสาทได้

2.8.4.4 การใช้ระบบกระจายเสียงในส่วนต่างๆ

ระบบกระจายเสียงประชาสัมพันธ์และเสียงเพลง ซึ่งเปิดจากสถานีวิทยุ หรือเทปไปยังส่วนต่าง ๆ ของโรงแรมรีสอร์ทสำหรับระบบที่ใช้แยกเป็น

- โดยทั่วไป ได้แก่ ส่วนของแขกและส่วนทำงานเจ้าหน้าที่
- เฉพาะส่วน ได้แก่ บริเวณโถงทางเข้าของส่วนห้องสัมมนา ห้องประชุม

ห้องจัดเลี้ยง และนิทรรศการ

- ระบบกระจายเสียงทั่วไป ใช้ระบบ CENTRAL SOUND

TRANSMISSION หรือ AM/ FM ควรแยกใช้เฉพาะห้องพักแขก

สรุประบบเสียง

1. ที่แผนกต้อนรับและแผนกประชาสัมพันธ์จะมีเครื่องเสียงประกอบด้วยเครื่องขยายเสียงและเครื่องเทป 4 ช่องทาง

2. บริเวณห้องโถงและทั่ว ๆ ไป จะมีลำโพงติดซ่อนในเพดาน

3. ในห้องนอนมีลำโพงซ่อนในเพดาน ที่หัวเตียงจะมีสวิทช์

4. การเดินสายระบบเสียงแยกออกจากระบบอื่นๆ ทั้งหมดเดินในท่อ

2.8.5 ระบบป้องกันอัคคีภัย

ในอาคารต่างๆ ระบบที่จัดสำคัญอีกอย่างหนึ่งก็คือ ระบบป้องกันอัคคีภัย เพราะเมื่อเกิดเพลิงไหม้ขึ้นแล้วจะสร้างความเสียหายให้กับอาคารได้ ดังนั้นอาคารควรจะมีระบบนี้เพื่อช่วยบรรเทาเพลิงไหม้ก่อนที่ระดับเพลิงจะมา

ระบบเตือน และ ป้องกันอัคคีภัย สามารถแบ่งได้หลายประเภท คือ

1. ป้องกันการเกิดเพลิงไหม้ในขั้นแรก โดยการออกแบบที่ตัวอาคาร กำหนดแยกส่วนใช้งานที่อาจเป็นสาเหตุให้เกิดเพลิงไหม้ออกไปจากส่วนใช้สอยอื่นๆ หรือการใช้วัสดุทนไฟ เช่นผนัง

เอกสารนี้เป็นเอกสารที่สงวนไว้สำหรับการใช้งานเพื่อการศึกษาเท่านั้น ไม่อนุญาตให้นำไปใช้ประโยชน์ด้านการค้า ไม่ว่าจะกรณีใดๆ ทั้งสิ้น อีกทั้งห้ามมิให้ตัดแปลงเนื้อหาและต้องอ้างอิงถึงเจ้าของเอกสารทุกครั้งที่มีการนำไปใช้

โครงสร้าง ค.ส.ถ. หรือกระจก เป็นต้น การกำหนดเขตที่อาจเป็นอันตรายไว้ห้องสูบบุหรี่

2. การเตือนภัยเมื่อเกิดเพลิงไหม้ (FIRE ALARM) ซึ่งมีวิธีเตือนภัยให้แก่ผู้พักอาศัยภายในอาคารได้หลายวิธี คือ

2.1 เตือนด้วยคน โดยจัดให้มีป้อมสัญญาณแจ้งเพลิงไหม้ (FIRE ALARM) ไว้ในตำแหน่งที่มองเห็นได้ชัด โดยไม่ควรอยู่ห่างไกลเกิน 50 เมตร จากจุดต่างๆ ป้อมสัญญาณจะอยู่ในกล่องโลหะทาสีแดงและมีช่องกระจกบางๆ ปิดอยู่ เพื่อป้องกันการกดปุ่มสัญญาณโดยอุบัติเหตุ พร้อมทั้งมีท่อนโลหะเล็กไว้สำหรับทุบกระจกเพื่อกดปุ่มเตือนภัย

2.2 ระบบเตือนภัยอัตโนมัติ มี 2 วิธี คือ

2.2.1 แบบเตือนด้วยอุณหภูมิ (HEAT DETECTOR) โดยใช้หลักที่ว่า เมื่ออุณหภูมิในบริเวณเครื่องสูดปิดปกติ เครื่องก็จะแจ้งเตือนให้ทราบทันที ซึ่งปัจจุบันที่นิยมใช้กันคือ

- FIXED TEMP DETECTOR เลือกตั้งอุณหภูมิได้ระหว่าง 136 F

- RATE OF RISE DETECTOR ใช้อัตราการเปลี่ยนแปลงไป จะใช้ 165 F ก็ได้

คืออุณหภูมิถึงขีดที่ตั้งไว้เครื่องก็จะเตือนทันที (รัศมีของเครื่องใช้ได้ 6 เมตร) แปลงอุณหภูมิภายในนั้นเป็นเกณฑ์ เช่น ในห้องปรับอากาศที่อุณหภูมิ 70 F แล้วอุณหภูมิเปลี่ยนแปลงเร็วเครื่องก็จะทำงาน (รัศมีในการทำงานประมาณ 15 เมตร)

2.2.2 แบบเตือนด้วยควัน (SMOKE DETECTOR)

คือเมื่อมีควันเกิดขึ้นขึ้นในบริเวณนั้นมากผิดปกติสัญญาณจะแจ้งทันที ซึ่งโดยมากจะติดตั้งในโถงบันได SMOKE DETECTOR ที่นิยมใช้ในปัจจุบัน คือ

- LIGHT BEAM มีหลอดไฟให้แสงผ่าน แสงที่ตัว SMOKE DETECTOR เป็นตัวแสง คือ ถ้ามีควันไฟบังแสงก็จะทำให้วงจรทำงานทันที ซึ่งในปัจจุบันนิยมใช้แบบนี้เป็นส่วนใหญ่ โดยติดตั้งไว้ในท่อแอร์ก็ได้

- LONIZATION TYPE มีราคาแพง ทำงานโดยใช้ปฏิกิริยาทางเคมี คือ จะเกิดประจุเมื่อมีควันมาก

- HUMIDITY TYPE ใช้ความชื้นเป็นตัวนำให้วงจรสัญญาณแจ้งเตือนภัยของเครื่องทำงาน คือ เมื่อเกิดเพลิงไหม้ก็จะเกิดความชื้นขึ้นมาด้วยและความชื้นนี้ก็จะเป็ลลือที่ จะทำให้วงจรทำงาน

2.2.3 การจำกัดบริเวณเพลิงไหม้ขึ้นเฉพาะบริเวณ

เช่น ห้องซึ่งใช้เครื่องปรับอากาศที่มีระบบท่อลม จะทำให้ลูกกลมไปตามท่อลมได้จึงมักมีการติดตั้งประตูกันไฟในท่อด้วย การควบคุมจะถูกสั่งการจากห้องควบคุม ประตูกันไฟนี้จะทำให้ไฟไม่ลูกกลมไปต่อและยังมีส่วนทำให้บริเวณที่เกิดเพลิงไหม้นั้นเป็นห้องอับอีกด้วย

เอกสารนี้เป็นเอกสารที่สงวนไว้สำหรับการใช้งานเพื่อการศึกษาเท่านั้น ไม่อนุญาตให้นำไปใช้ประโยชน์ด้านการค้า ไม่ว่าจะกรณีใดๆ ทั้งสิ้น อีกทั้งห้ามมิให้คัดแปลงเนื้อหาและต้องอ้างอิงถึงเจ้าของเอกสารทุกครั้งที่มีการนำไปใช้

2.2.4 การหนีไฟ

ควรมีบันไดหนีไฟทุกชั้นกระจายอยู่ห่างกันไม่เกิน 90 เมตร เพื่อกระจายคนสู่พื้นด้านล่างได้เร็วที่สุด โดยบันไดหนีไฟที่ต้องควบคุมพัดลมอยู่บนสุด หรือ ช่องบันไดหนีไฟ โดยการดูดอากาศจากภายนอกเข้าไปข้างในและในขณะที่เดียวกันก็จะมีพัดลมดูดอากาศ ดูดควันจากบริเวณ SMOKE STAGE ซึ่งมีอยู่ทุกชั้น ไล่ควันจากบริเวณหนีไฟ

2.2.5 ระบบผจญเพลิง มีหลายระบบด้วยกัน คือ

- ระบบดับด้วยคน ได้แก่ ทราาย ถังดับเพลิง และระบบหัวฉีดน้ำ เป็นต้น ระบบฉีดน้ำเป็นระบบที่มีราคาไม่ค่อแพง แบบท่อเปียก ได้แก่ ท่อดับเพลิงพร้อมหัวฉีดน้ำ ซึ่งมีน้ำในท่อที่พร้อมที่จะใช้ทันที แต่เนื่องจากเป็นระบบที่ต้องมีถังน้ำขนาดใหญ่สำหรับสำรองน้ำและต้องทำท่อความดันน้ำรอการใช้

- ระบบดับแบบอัตโนมัติ มีลักษณะการควบคุม 2 แบบ คือ แบบควบคุมด้วยตัวเองได้แก่ ระบบที่ทำงานเมื่อถูกกระตุ้นด้วยความร้อน ณ จุดที่เกิดเพลิงไหม้และแบบควบคุมด้วยพนักงานในห้องควบคุม โดยจะใช้กับระบบเตือนภัย

สารที่ใช้ในการดับเพลิง มี 2 ชนิด

1. แก๊สมักเป็นสารที่ไม่ช่วยในการติดไฟและหนักกว่าอากาศใช้ในการปิดหรือคลุมบริเวณเพลิงไหม้ให้ขาดออกซิเจน ซึ่งใช้ในการเผาไหม้ทำให้ไฟไม่ติดแบบนี้มีราคาแพงมากเนื่องจากมีอุปกรณ์มากและใช้ความพิถีพิถันเป็นพิเศษ เช่น การติดตั้งท่อแก๊ส บั้มแก๊ส ถังบรรจุแก๊ส ส่วนแก๊สที่ใช้มักจะเป็นแก๊สคาร์บอน ไดออกไซด์หรือแก๊สฮาโลน ซึ่งชนิดหลังเป็นแก๊สที่ไม่ทำให้อุณหภูมิลดลงต่ำจนเป็นอันตรายต่ออุปกรณ์คอมพิวเตอร์และยังมีประสิทธิภาพสูงอีกด้วย

2. น้ำมีหลักการดับเพลิง โดยอุณหภูมิของวัตถุเชื้อเพลิงไม่ให้ถึงจุดวาบและใช้สกัดเชื้อเพลิงบริเวณเพลิงไหม้ระบบนี้เรียกว่า “ระบบหัวฉีดอัตโนมัติ”

ระบบหัวฉีด SPRINKLE SYSTEM

จัดวางท่อทางนอนไว้เป็นจุดๆ ใกล้เคียงเพดาน ท่อเหล่านี้จะมีหัวฉีดซึ่งเป็นแบบที่สร้างขึ้นไว้เมื่ออุณหภูมิถึงขีดที่ตั้งไว้ (ประมาณ 135 F - 160 F) หัวฉีดก็จะฉีดน้ำเป็นฝอยลงมา ระบบ SPRINKLE SYSTEM มีอยู่ 2 แบบ คือ

- ท่อเต็ม (WET TYPE) ระบบมีน้ำอยู่ตลอดในท่อหลักและท่อแยก
- ท่อเปล่า (DRY TYPE) ไม่มีน้ำอยู่ในท่อแยกเว้นแต่เมื่อเกิดเพลิงไหม้

โดยทั่วไปจะจำกัดในอาคารที่ไม่ติดระบบระบายความร้อน

ระยะห่างของหัวฉีด SRINKLE HEAD ขึ้นอยู่กับ

การก่อสร้างเพดาน ระยะห่างของการวางตง ประเภทของการใช้พื้นที่และเนื้อที่

รวมทั้งหมด เช่น

- โครงสร้าง ไม่มีฝ้า อาคารที่ไม่ป้องกันไฟ (NON - FIREROOF

เอกสารนี้เป็นเอกสารที่สงวนไว้สำหรับการใช้งานเพื่อการศึกษาเท่านั้น ไม่อนุญาตให้นำไปใช้ประโยชน์ด้านการค้าไม่ว่ากรณีใดๆ ทั้งสิ้น อีกทั้งห้ามมิให้คัดแปลงเนื้อหาและต้องอ้างอิงถึงเจ้าของเอกสารทุกครั้งที่มีการนำไปใช้

BUILDING) ควรมีหัวฉีด 1 หัว / 7 ตารางเมตร

- อาคารที่เกิดอัคคีภัยได้ง่าย ควรจะมี 1 หัวฉีด / 6.5 ตารางเมตร
- อาคารที่เกิดอัคคีภัยได้ง่ายปานกลาง ควรจะมี 1 หัวฉีด / 9 ตารางเมตร
- สำหรับอาคารทนไฟ ควรจะมี 1 หัวฉีด / 18 ตารางเมตร
- อาคารทั่วไป ควรจะมี 1 หัวฉีด / 8 ตารางเมตร

2.8.6 ระบบไฟฟ้า

ระบบไฟฟ้าของโรงแรม ต่อสายไฟหลักจากเมนหลักของการไฟฟ้านครหลวง โดยมีองค์ประกอบดังนี้

1. มีแผงสวิทช์แรงสูง หม้อแปลงไฟฟ้า แผงเมนสวิทช์แรงต่ำประกอบเข้าด้วยกันเป็น UNIT SUBSTATION โดยใช้หม้อแปลงชนิด DRY TYPE CASTSEIN ซึ่งกินเนื้อที่น้อย สะดวกต่อการบำรุงรักษาและยังสามารถที่จะติดตั้งในห้องแบบธรรมดาได้
2. มีเครื่องกำเนิดไฟฟ้าไว้สำรอง กรณีที่ไฟฟ้าจากการไฟฟ้าเกิดการขัดข้อง ซึ่งมีสวิทช์อัตโนมัติสามารถเดินเครื่องได้เองและจ่ายไฟในส่วนที่สำคัญๆ เช่น ไฟแสงสว่างส่วนทางเดินลิฟต์ ห้องเย็น ห้องครัว
3. สายไฟซึ่งใช้เดินในท่อเดินท่อเป็นแบบ BUS DUST ซึ่งสะดวกต่อการแยกสายไฟเข้าแผงประจำชั้นแต่ละชั้นกินเนื้อที่น้อย ทำให้ไม่สิ้นเปลืองเนื้อที่ในช่วงของระบบ
4. ในห้องพัก ระบบแสงสว่างออกแบบให้สามารถ เปิด - ปิด ได้ในสวิทช์หลักที่หัวเตียงและที่ประตูห้อง เพื่อความสะดวกของผู้ใช้ห้องและยังสามารถที่จะแยกปิดแต่ละส่วนได้
5. วงจรย่อยที่แยกเข้าห้องพัก ใช้วงจรอิสระไม่ปะปนกัน ดังนั้นในกรณีที่ไฟฟ้าห้องใดเกิดขัดข้องก็สามารถเข้าไปแก้ไขโดยไม่ส่งผลกระทบต่อห้องอื่นๆ

2.8.7 ระบบอุปกรณ์อื่นๆ

1. ระบบประชาสัมพันธ์และบริการเพลง

ประกอบด้วย ตัวกระจายเสียง เครื่องรับวิทยุ เครื่องเล่น CD และลำโพงซึ่งติดตั้งอยู่ตามส่วนต่างๆ ที่กำหนดขึ้นภายในโรงแรมมีวงจรของไมโครโฟนติดตั้งอยู่เพื่อใช้ประชาสัมพันธ์
2. ระบบโทรทัศน์และวิทยุ

การรับและการแพร่ภาพขึ้นอยู่กับสภาพพื้นที่การจัดและการติดตั้งอุปกรณ์ประกอบด้วยระบบสายอากาศหลัก (TELEVISION) เครื่องขยายสัญญาณและเครื่องกระจายสัญญาณไปยังเครื่องรับแต่ละเครื่องโทรทัศน์วงจรเปิดและเชื่อมต่อเข้ากับระบบ VHF
3. ระบบส่งเอกสาร

เครื่องมือที่ติดตั้งใช้สำหรับการส่งเอกสาร บัญชี ใบส่ง หรือจดหมายติดต่อระหว่างส่วนบริการ ส่วนงานต่างๆ อุปกรณ์อิเล็กทรอนิกส์มีความรวดเร็ว แน่นนอนในการแจ้งเอกสารนี้เป็นเอกสารที่ส่งงานไว้สำหรับการใช้งานเพื่อการศึกษาเท่านั้น ไม่อนุญาตให้นำไปใช้ประโยชน์ด้านการค้าไม่ว่ากรณีใดๆ ทั้งสิ้น อีกทั้งห้ามมิให้คัดแปลงเนื้อหาและต้องอ้างอิงถึงเจ้าของเอกสารทุกครั้งที่มีการนำไปใช้

ข่าวสารต่างๆดังนี้

- ระบบท่ออากาศจะใช้ระบบท่ออากาศไต่ระหว่างส่วนกลางไปยังสถานีย่อย เช่นในส่วนของแคชเชียร์ของภัตตาคาร บาร์ หรือติดต่อกับส่วนปฏิบัติงานอื่น ๆ เช่นห้องทำงาน ห้องหัวหน้า ห้องทำงานแม่บ้าน

- ระบบสายพานเป็นการส่งโดยการเคลื่อนที่ของสายพานหรือโซ่

- ระบบคอมพิวเตอร์ เป็นการส่งข้อมูลโดยผ่านอุปกรณ์ทางอิเล็กทรอนิกส์ ประกอบด้วยแท่นพิมพ์ อักษรและจอภาพ สามารถป้อนข้อมูลไปยังแหล่งเก็บข้อมูลและเรียกข้อมูลที่บันทึกเอาไว้มาใช้ได้ตลอดเวลา การส่งข้อมูลในระบบนี้จะรวดเร็วและแน่นอนในการแจ้งข่าวสารมากกว่าระบบอื่น

4. ระบบรักษาความปลอดภัย

ระบบรักษาความปลอดภัย ระบบ CLOSED CIRCUIT โดยเป็นระบบโทรทัศน์วงจรปิด ประกอบด้วยส่วนต่างๆ ดังนี้

1. กล้องรับภาพ TV. CAMERA
2. จอรับภาพ TV. MONITOR
3. SEQUENTIAL SWITCHER อุปกรณ์ควบคุมต่างๆ

นอกจากนี้ยังมีการรักษาความปลอดภัยในระบบ CARD TOUR อีกด้วย คือ เจ้าหน้าที่รักษาความปลอดภัยจะเดินตรวจตราทั่วอาคารตลอด 24 ชม. ป้องกันคนที่ไม่มีความเหมาะสมเข้ามาโดยไม่ได้รับอนุญาต

5. ระบบ KEY CARD

เป็นระบบที่นำมาใช้แทนกุญแจ โดยการใช้ในลักษณะเป็นบัตร ขนาด 2 X 3 นิ้ว ซึ่งทำงานร่วมกับคอมพิวเตอร์

การใช้งานเมื่อแขกเข้ามา CHECK IN พนักงานต้อนรับจะป้อนข้อมูลที่เป็นรายละเอียดของแขกลงในคอมพิวเตอร์ จากนั้นคอมพิวเตอร์จะบันทึกรหัสสำหรับแขกลงบน CARD ซึ่ง CARD จะใช้เป็นกุญแจห้องสำหรับเปิดประตูในห้องพัก และยังสามารถใช้บัตรนี้แทนการชำระเงินเมื่อเข้าใช้บริการในส่วนอื่นๆของโรงแรม เช่น LOBBY LOUNGE , COFFEE SHOP , RESTAURANT เป็นต้น โดยการบริการยืมบัตรนี้ให้แก่พนักงานหลักจากการใช้บริการ ซึ่งพนักงานจะนำบัตรไปยังแคชเชียร์แล้วทำการบันทึกข้อมูลค่าบริการต่างๆ ที่ผู้มาพักได้ใช้ระหว่างที่เข้าพัก ซึ่งเป็นบริการที่สะดวกสบายและรวดเร็วแก่แขกผู้เข้าพัก

6. ระบบแผนควบคุม (CONTROL PLAN)

เป็นระบบที่อยู่ภายในห้องพัก ซึ่ง CONTROL นี้จะเป็นตัวควบคุมระบบต่างๆ ทั้งหมดภายในห้องพัก โดยแผนควบคุมที่ใช้อาจจะวางบนโต๊ะหรือจะทำติดกับหน้าโต๊ะข้างเตียงก็ได้

เอกสารนี้เป็นเอกสารที่สงวนไว้สำหรับการใช้งานเพื่อการศึกษาเท่านั้น ไม่อนุญาตให้นำไปใช้ประโยชน์ด้านการค้าไม่ว่ากรณีใดๆ ทั้งสิ้น อีกทั้งห้ามมิให้คัดแปลงเนื้อหาและต้องอ้างอิงถึงเจ้าของเอกสารทุกครั้งที่มีการนำไปใช้

ส่วนประกอบของ CONTROL PLAN

1. แผงควบคุมวิทยุ ประกอบด้วย

- ปุ่มเปลี่ยนคลื่น
- ปุ่มหรี – เร่งเสียง
- ปุ่มปิด – เปิดวิทยุ

2. แผงนาฬิกาบอกเวลา ซึ่งสามารถตั้งเวลาปลุกได้

3. แผงควบคุมไฟฟ้าภายในห้องในจุดต่างๆ เช่น ENTRANCE ,

BEDROOM , LIVING ROOM

4. แผงควบคุมทีวี ประกอบด้วย

- ปุ่มเปิด - ปิดทีวี
- ปุ่มเปลี่ยนช่อง
- ปุ่มหรี - เร่งเสียง

5. แผงควบคุม AIR CONDITIONING ประกอบด้วย

- ปุ่มเปิด – ปิดเครื่อง AIR CONDITIONING
- ปุ่มปรับระดับความเย็น

6. แผงควบคุมการบริการ เช่น DO NOT DISTURB เมื่อกดปุ่มนี้ไฟสัญญาณที่ติดไว้หน้าห้องจะสว่างขึ้นเมื่อแม่บ้านเห็นก็จะเข้ามาทำความสะอาด

2.9 ข้อมูลที่มีอิทธิพลต่อการออกแบบตกแต่งภายในรีสอร์ท

จิตวิทยาการใช้สี

สีทุกสีมีอิทธิพลต่อจิตใจมนุษย์มาก เพราะสามารถกระตุ้นให้เกิดอารมณ์เปลี่ยนแปลงได้ ทั้งร้อนแรง อบอุ่น ชุ่มชื้น เขียวเย็น กระปรี้กระเปร่า ซึ่งการออกแบบตกแต่งภายในนั้น จำเป็นต้องให้สีที่มีความสัมพันธ์ตามหน้าที่ ประโยชน์ใช้สอยของสถานที่นั้นๆ ทำให้มีประสิทธิภาพมากขึ้น และบางเวลาก็ยังช่วยแก้ความรู้สึกที่บกพร่องต่างๆ ได้ เช่นการใช้สีที่ให้ความรู้สึกสนุกสนาน ตื่นเต้น อบอุ่น ได้ตามต้องการ

2.9.1 จิตวิทยาในการเลือกผ้าและสี

ในการเลือกชนิดและสีของผ้ามาควรคำนึงถึงสีสันทัน ลวดลายว่าเหมาะสมกับบรรยากาศและสภาพแวดล้อมนั้นหรือไม่ การจัดโดยไม่พิจารณาสิ่งแวดล้อมนั้นอาจทำให้ผลงานออกแบบนั้น ผิดเป้าหมายได้ พอที่จะแยกความรู้สึกที่ได้จากการตกแต่งผ้าชนิดต่าง ดังนี้

1. ผ้าไหม จะให้ความรู้สึกมีพิธีรีตอง เป็นระเบียบให้ความสง่างามแก่สถานที่
2. ผ้ากำมะหยี่ ให้ความรู้สึกหรูหรา ฟุ่มเฟือย ภูมิฐาน นุ่มนวล มีราคา
3. ผ้าฝ้าย ให้ความรู้สึกอบอุ่น เป็นกันเอง สนุกสนาน

เอกสารนี้เป็นเอกสารที่สงวนไว้สำหรับการใช้งานเพื่อการศึกษาเท่านั้น ไม่อนุญาตให้นำไปใช้ประโยชน์ด้านการค้า ไม่ว่าจะกรณีใดๆ ทั้งสิ้น อีกทั้งห้ามมิให้ตัดแปลงเนื้อหาและต้องอ้างอิงถึงเจ้าของเอกสารทุกครั้งที่มีการนำไปใช้

4. ผ้าปาน ให้ความรู้สึกโปร่งสบาย โรแมนติก
 5. ผ้าลูกไม้ ให้ความรู้สึกน่ารัก โรแมนติก
 6. วัสดุยางชนิดบาง ให้ความรู้สึกแข็งแรง ชิงชัน เป็นทางการ น่าเชื่อถือ
 7. ม่านไม้ไผ่ ให้ความรู้สึกเป็นธรรมชาติ สบาย
- นอกจากนี้เนื้อผ้ายังมีอิทธิพลให้ความรู้สึกด้วย

1. ผ้าเนื้อหยาบ ให้ความรู้สึกหนักแน่น มีความเป็นพิเศษ สำหรับใช้ในห้องขนาดเล็กจะรู้สึกอึดอัด ควรใช้ในห้องขนาดใหญ่

2. ผ้าเนื้อเรียบ ให้ความรู้สึกเบา ผ่อนคลาย เหมาะกับห้องขนาดเล็กๆ แคบๆ

2.9.2 จิตวิทยาการใช้สี

สีมีอิทธิพลในทางจิตวิทยาแก่นมนุษย์มาก ทำให้เกิดอารมณ์ความรู้สึกอิทธิพลของสีต่ออารมณ์มีรายละเอียดคร่าวๆ ได้ดังนี้

- สีเทา (grey) ให้ความรู้สึกเป็นทางการ บางครั้งก็ดูเย็นชา
- สีดำ (black) ให้ความรู้สึก ลึกลับ มืด ทุกข์โศก น่ากลัว มีพลัง
- สีขาว (white) ให้ความรู้สึก สะอาด บริสุทธิ์ เปิดเผย สันติภาพ
- สีแสด ให้ความรู้สึก ตื่นเต้น เร้าใจ อ่อนก่อนข้างร้อนแรง บาดตา
- สีเหลือง (yellow) ให้ความรู้สึกสดชื่น มีชีวิตชีวา สนุกสนาน

เป็นสีที่มองเห็นชัดที่สุดในงานสถาปัตยกรรมภายใน มักจะใช้ขาวมาช่วย

- สีแดง (red) ให้ความรู้สึกตื่นเต้น สะดุดตามากที่สุด แสดงความก้าวร้าว กล้า ถ้าเป็นสีแดงชาดให้ความรู้สึกมั่นคงสมบูรณ์

- สีน้ำเงิน (blue) ให้ความรู้สึกสงบ ขรึม มีศักดิ์ศรี สุภาพ ถ่อมตนหนักแน่น เขือกเย็น สุขุม ลึกลับ

- สีเขียว (green) ให้ความรู้สึกเป็นกลาง พักสายตา เป็นกันเอง น่าวางใจ ร่าเริง สดชื่น กระชุ่มกระชวยสุขุม เขือกเย็น สันติ

- สีชมพู (pink) ให้ความรู้สึกน่ารัก นุ่มนวล อ่อนโยน บริสุทธิ์ ไร้เดียงสา อ่อนางความเป็นผู้ดี

- สีม่วง (violet) รู้สึกเขือกเย็น ขรึม สงบ เงียบ บางครั้งให้ความรู้สึกเศร้า ลึกลับในตัว บางครั้งทำให้ดูเยือกเย็น

การใช้สีนอกจากจะให้ผลทางด้านความงามแล้ว จะต้องคำนึงถึงด้านจิตวิทยา

2.9.3 อิทธิพลของสีต่อการออกแบบตกแต่งภายใน

ปัจจุบันนี้ สิ่งที่มีอิทธิพลและควรคำนึงในการออกแบบตกแต่งภายใน คือ การใช้สี สีจะช่วยเพิ่มความงามให้กับส่วนต่างๆภายในอาคาร ส่วนใดที่มีความสว่างน้อยสีก็สามารถช่วยให้ส่วนนั้นสว่างขึ้นได้ แต่ในขณะเดียวกันการใช้สีที่ไม่เหมาะสมก็อาจจะทำให้คุณค่าของงานนั้น

เอกสารนี้เป็นเอกสารที่สงวนไว้สำหรับการใช้งานเพื่อการศึกษาเท่านั้น ไม่อนุญาตให้นำไปใช้ประโยชน์ด้านการค้าไม่ว่ากรณีใดๆ ทั้งสิ้น อีกทั้งห้ามมิให้ตัดแปลงเนื้อหาและต้องอ้างอิงถึงเจ้าของเอกสารทุกครั้งที่มีการนำไปใช้

ลดลงไป สีจึงมีอิทธิพลในการให้ความรู้สึกอย่างมาก นับตั้งแต่เครื่องใช้ เครื่องประดับ ตลอดจนถึงที่อยู่อาศัย ด้วยเหตุนี้สีจึงนับว่าเป็นส่วนสำคัญที่ขาดไม่ได้

การใช้สีในการตกแต่งภายในของตัวอาคาร จะต้องศึกษาค้นคว้าว่ามีความเหมาะสมเพียงใด เพื่อที่จะได้ผลงานที่ออกมาสวยงาม มีคุณค่า เหมาะสมกับอาคารและประโยชน์ใช้สอยมากที่สุด

สีที่ใช้ในการตกแต่งภายในส่วนต่างๆของโรงแรม

โถงต้อนรับ

เป็นสถานที่ที่มีคนชุกชุมมาก ดังนั้นสีที่ใช้จึงเป็นสีที่อบอุ่นและเบิกบานใจ นอกจากนี้จะมีการเพิ่มลายลงไปบ้างเพื่อให้ดูงามยิ่งขึ้น

ห้องทำงาน

ใช้เป็นทำงานในเวลากลางวันเป็นส่วนมาก อาจจะใช้สีที่มีเนื้อสีเข้มข้นกว่าสีสำหรับห้องนอน โดยทั่วไปเราจะรู้สึกเบื่อหน่ายในสีเข้มและสดใส ฉะนั้นสีที่ใช้จึงเป็นสีที่อ่อนพอดู และถ้าห้องนั้นทำให้เกิดความรู้สึกเบื่อหน่ายซ้ำซาก สีสดใสในโทนอ่อนจะให้ความรู้สึกกระปรี้กระเปร่าได้

ห้องรับแขก

โดยห้องรับแขกเป็นที่สนทนาปราศรัย รับแขก สีที่ใช้ควรเป็นสีที่เหมาะสมแก่การจะทำให้จิตใจเบิกบาน ไม่ควรใช้สีที่รุนแรง หลายสี เพราะจะทำให้รู้สึกงุ่นงาย สีที่เหมาะสมสำหรับห้องรับแขก เช่น สีส้มอ่อนๆ ใช้สำหรับผนัง ใช้สีครามหรือสีม่วงอมน้ำตาลเข้มสำหรับพรม ส้มแก่สำหรับโต๊ะ ผ้าปูเก้าอี้ เป็นต้น สิ่งตกแต่งเล็กๆน้อยๆใช้สีส้มแดง เมื่อรวมกันทั้งห้องจะรู้สึกเด่นสง่า

ห้องอาหาร

เป็นห้องซึ่งใช้เฉพาะเวลารับประทานอาหาร ต้องการบรรยากาศที่สะอาด สดใส สบายตา สีที่ใช้อาจเป็นสีเหลืองอ่อน หรือสีครีม สำหรับผนังไม่ควรใช้สีมืดครึ้มเพราะจะทำให้เกิดความรู้สึกเศร้า ไม่ชวนรับประทานอาหาร แต่ถ้าใช้ผนังสีอ่อน สดใส จะนำรับประทานตกแต่งด้วยผ้ารองจานหรือถ้วยชามด้วยสีสดๆ อาจเป็นฟ้าเข้ม เหลืองส้ม หรือน้ำเงิน ก็ช่วยให้บรรยากาศคึกคักน่าสนใจ

ห้องครัว

เป็นห้องที่ต้องการความสะอาดเช่นกัน เป็นห้องที่ใช้ปรุงอาหาร ซึ่งต้องการสีที่สะอาดเข้าช่วย ถ้าใช้สีไม่เหมาะสมถึงแม้อาหารจะสะอาดก็ดูไม่น่าสะอาดได้ และควรใช้วัสดุที่ทำความสะอาดง่าย

คอฟฟี่ช็อป

การใช้สีต้องคำนึงถึงสีที่สะอาดสดใส เช่นเดียวกับห้องอาหารในบ้าน ต่างกันที่ว่า

เอกสารนี้เป็นเอกสารที่สงวนไว้สำหรับการใช้งานเพื่อการศึกษาเท่านั้น ไม่อนุญาตให้นำไปใช้ประโยชน์ด้านการค้าไม่ว่ากรณีใดๆ ทั้งสิ้น อีกทั้งห้ามมิให้ตัดแปลงเนื้อหาและต้องอ้างอิงถึงเจ้าของเอกสารทุกครั้งที่มีการนำไปใช้

คอฟฟี่ช้อป ต้องตกแต่งให้ดูทันสมัย และแปลกตาให้ดูทันสมัยและแปลกตากว่าห้องอาหาร ภายในบ้าน คอฟฟี่ช้อปเป็นส่วนที่มีคนจำนวนมากเข้ามาใช้ ดังนั้นการออกแบบจึงต้องไม่ควร จำเจ ควรมีการปรับเปลี่ยนบ้าง เพื่อเป็นการจูงใจลูกค้าให้เข้ามาอยู่เสมอ

ห้องนอน

สำหรับห้องนอนอาจเป็นสีต่างๆ กันสุดแล้วแต่นโยบายของเจ้าของ แต่โดยทั่วไป จะต้องไม่เกิดความเจ็บและค่าของของสีไม่เข้มเกินไปนัก สีเอกรงค์ ควรใช้สีอย่างยิ่ง เพราะใช้สีเดียว แต่มีค่าของสีหลายสีและเพิ่มเติมสีอ่อนแก่ของสิ่งอื่นๆ ที่อยู่ใกล้เคียงบ้าง จงระวัง ในการใช้สีเข้มของผนัง เพดาน แต่พื้นห้องเป็นสีอ่อนจะทำให้เกิดความวิตก ควรหลีกเลี่ยงสี เช่นนี้ และไม่ควรใช้สีที่เร้าอารมณ์มากนัก เพราะจะทำให้รู้สึกว่าได้พักผ่อนอย่างเต็มที่

ห้องน้ำ

สีสำหรับห้องน้ำซึ่งเป็นห้องที่ใช้อาบน้ำและมีโถส้วม ได้ความคิดมาจากสีเงาอ่อนแก่ อย่างประณีตของสีน้ำทะเล สีเขียวอ่อน ฟ้ำอ่อน เป็นสีที่เหมาะสมสำหรับห้องน้ำ ควรใช้สีใน วรรณะเย็น ไม่ควรใช้สีในวรรณะร้อนเพราะจะทำให้รู้สึกร้อนถึงแม้ว่าเราจะอาบน้ำอยู่ก็ตาม อาจใช้สีอ่อนในการตกแต่งได้ที่ผ้าเช็ดตัวหรือพรมเช็ดเท้าบ้างเล็กน้อย ความมีชีวิตชีวาจะอยู่ที่ การปูกระเบื้องและสิ่งตกแต่งเล็กๆ

2.10 การศึกษาวัสดุที่นำมาใช้ในการออกแบบรีสอร์ท

การใช้วัสดุตกแต่งภายในรีสอร์ทและส่วนอื่น ๆ ซึ่งบางชนิดไม่เหมาะสมและไม่สามารถ นำมาใช้ได้ถ้าจะใช้ อาจจะทำให้เกิดปัญหาจากอากาศชายทะเลที่มีปฏิกิริยาต่อวัสดุนั้นๆ และต้องเพิ่มการ บำรุงรักษาอันเป็นการเสียเวลาเปล่าประโยชน์ จากการวิเคราะห์วัสดุที่จะใช้นั้นต้องทนต่อสภาพ ดินฟ้าอากาศแถบชายทะเล และง่ายต่อการรักษาทำความสะอาด และน้ำทะเลไม่มีปฏิกิริยาต่อวัสดุ เหล่านั้น ส่วนใหญ่ที่ใช้กันอยู่ก็จะเป็นวัสดุที่ได้จากธรรมชาติและการประดิษฐ์ต่างๆ ไป

ไม้ทุกชนิดเช่นไม้สัก ทราย ไม้ไผ่ ไม้ฉำฉา ฯลฯ หิน ก็จะมีพวกหินอ่อน หินกาบ หรือ หินทะเล กระฉก และอื่นๆ ซึ่งในความจริงในส่วนของพื้นก็ไม่จำเป็นต้องปูพรมทุกห้อง (นอกจากห้องที่ต้องการความหรูหราสบาย และสวยงาม) เพราะยากแก่การทำความสะอาด เพราะ ชายทะเลกรวดและทรายจะติดตัว เสื้อผ้าของผู้ที่มาพักผ่อนตลอดเวลา ซึ่งการที่มาพักผ่อนเปลี่ยน บรรยากาศก็ต้องการความสบายโดยไม่ต้องคอยระวังรักษา หรือใช้โดยไม่ยึดอัด ไม่สะอาด พื้น ส่วนสาธารณะโดยทั่วไปควรใช้หิน กระเบื้องดินเผา หรืออื่นๆ เพราะเหมาะสมกับอากาศ ชายทะเล และรักษาง่าย ทำความสะอาดง่าย และคงทนถาวร

1. วัสดุประเภทหิน

วัสดุประเภทหินเหมาะสำหรับผนังภายในและภายนอกและพื้น ทั้งภายในและ ภายนอกอาคาร เพราะสามารถทนดิน ฟ้า อากาศและยังใช้งานที่สมบุกสมบัน ตลอดจน

เอกสารนี้เป็นเอกสารที่สงวนไว้สำหรับการใช้งานเพื่อการศึกษาเท่านั้น ไม่อนุญาตให้นำไปใช้ประโยชน์ด้านการค้า ไม่ว่ากรณีใดๆ ทั้งสิ้น อีกทั้งห้ามมิให้คัดแปลงเนื้อหาและต้องอ้างอิงถึงเจ้าของเอกสารทุกครั้งที่มีการนำไปใช้

ส่วนที่มีคนพลุกพล่าน เนื่องจากหินทนทานต่อการสัมผัสและทำความสะอาดง่าย ซึ่งยังให้ความงดงาม ประทับใจ มีค่าและดูหรูหรา หินแต่ละประเภทก็จะมีคุณสมบัติที่ต่างกันไป ดังนี้

หินแกรนิต

ส่วนมากใช้ในการกรุผนังหรือพื้นทางเดินของส่วนต่างๆ เนื่องจากเป็นหินที่แข็งแรงที่สุด และมีความทนทาน เมื่อขัดขึ้นเงาจะมีลักษณะคล้ายหินอ่อน บำรุงรักษาทำความสะอาดง่าย

หินกาบ

คือหินที่ซึมน้ำเป็นชั้นๆ ที่นิยมใช้มีหลายสี คือ สีน้ำตาล ดำ เหลือง ส้ม แดง ม่วง(ราคาแพงมากที่สุด) หายากแต่ดูไม่เป็นธรรมชาติ นิยมนำมาปูพื้น ผนัง

หินอ่อน

การนำมาใช้จะใช้กับผนังภายในเป็นส่วนมาก มีสีให้เลือกหลากหลาย เป็นหินที่สามารถทนสกปรก ทนสารเคมีบางชนิดได้ หินอ่อนช่วยเสริมสร้างคุณค่าการตกแต่งได้เป็นอย่างดี ให้ความรู้สึกโอ่อ่า สวยงามตามธรรมชาติ สีที่นิยมได้แก่ สีเทา สีขาว สีดำ สีชมพูและสีส้มเหลือง

2. วัสดุประเภทดินเผา

วัสดุประเภทดินเผา เช่น กระเบื้องและเซรามิก สามารถใช้กรุผนังและพื้น ราคาถูกกว่าหิน ทนต่อสภาพดินฟ้าอากาศ การสึกกร่อน บำรุงรักษาง่ายตลอดจนมีลวดลายให้เลือกได้มากกว่า

อิฐ

อิฐสามารถนำมาใช้โดยสีธรรมชาติของมัน มีสีแดง สีเหลือง สีเทา ขาว มีราคาถูกกว่าหิน คงทนและง่ายต่อการรักษา

กระเบื้อง

เป็นวัสดุที่สามารถปูได้ทั้งพื้นและผนัง ได้ทุก ๆ ห้องตามที่ต้องการและเหมาะสมสำหรับสภาพดินฟ้าอากาศ มีหลายขนาดหลายแบบและมีสีมากมายให้เลือก แบ่งเป็น 2 ชนิด

- กระเบื้องที่ผลิตในประเทศ มีทั้งคุณภาพและคงทนสวยงาม

ใกล้เคียงกับของต่างประเทศ

- กระเบื้องที่ผลิตจากต่างประเทศ ผลิตด้วยเทคโนโลยีที่ทันสมัย จึงทำให้มีคุณภาพมาก กระเบื้องที่ดีที่สุดคือกระเบื้องจากประเทศญี่ปุ่น และกระเบื้องที่สวยงามจากอิตาลี

เอกสารนี้เป็นเอกสารที่สงวนไว้สำหรับการใช้งานเพื่อการศึกษาเท่านั้น ไม่อนุญาตให้นำไปใช้ประโยชน์ด้านการค้า ไม่ว่าจะกรณีใดๆ ทั้งสิ้น อีกทั้งห้ามมิให้ตัดแปลงเนื้อหาและต้องอ้างอิงถึงเจ้าของเอกสารทุกครั้งที่มีการนำไปใช้

3. วัสดุประเภทไม้

เป็นวัสดุที่เหมาะสมกับการออกแบบตกแต่งภายใน เป็นวัสดุที่หาง่ายราคาไม่แพง มีความคงทนถาวร และให้คุณค่าทางความสวยงามตามธรรมชาติได้ดียิ่ง ที่ต้องการความเป็นธรรมชาติและมีความกลมกลืนกับสภาพแวดล้อม ไม้มีหลายชนิด ทั้งไม้ที่มีในประเทศและจากต่างประเทศ เช่น

ไม้สัก

เป็นไม้เนื้อปานกลาง ใช้กับงานประณีตได้ดี รวมทั้งมีสีและลวดลายสวยงามเหมาะแก่การนำมาทำเครื่องเรือน การนำมาขัดให้เรียบหรืออาจจะย้อมสีให้เข้มก็จะทำให้สวยงามขึ้นมาอีกแบบ

ไม้เอล์ค

คือไม้สักที่แปรรูปเป็นแผ่น อัดทับ ไม้เนื้อแข็ง เพื่อให้มีความแข็งแรงตัวไม้บิดงอหรือหักใช้กรุเครื่องเรือนที่ทำโครงไม้สัก จะดูเผลากกว่าเครื่องเรือนที่ทำผิวด้วยไม้สัก

ไม้เอล์คยาง

เป็นไม้ชนิดเดียวกับไม้เอล์ค มีความแข็งแรงทนทานพอ ๆ กัน แต่เนื้อไม้และลวดลายจะน้อยกว่า นิยมนำมาพ่นสีหรือกรูวัสดุอื่นกับผิวหน้าอีกที ราคาถูก

ไม้เอล์คยมหิน

เป็นไม้ที่มีลักษณะคล้ายกับไม้เอล์ค แต่ว่า ลวดลายจะไม่เป็นระเบียบ เรียบร้อยเหมือนกับไม้เอล์ค ผลิตน้อย ราคาไม่แน่นอน

ไม้เอล์ค วัสดุพื้นบ้าน

เป็นไม้ที่หาได้ง่ายและมีอยู่ทั่วไปในทุกภาคของเมืองไทย เป็นวัสดุที่มีราคาไม่แพงจนเกินไป แต่มีความแน่นอน คือ ไม่ว่าจะแปรรูปแบบไปอย่างไร ก็ยังมีคุณค่าในตัวเองที่เห็นได้อยู่เสมอว่าเป็นไม้เอล์ค และไม่ทิ้งความเป็นธรรมชาติในตัวของมันเองได้เลยถึงแม้ว่าจะผนวกเอาฝีมือและความคิดของคนในการนำมาใช้แล้วก็ตาม เอล์คจึงเป็นไม้ที่คนเห็นแล้วอดนึกถึงธรรมชาติและความรู้สึกที่ผ่อนคลายขึ้น ในสภาพที่เหมือนนั่งอยู่ในบรรยากาศนั้นไม่ได้

ไม้เอล์ค ที่จะนำมาตกแต่งนั้น จะต้องผ่านกรรมวิธีหลายอย่าง ตั้งแต่การแช่น้ำในน้ำยา ต้ม ย่าง และอบ ก่อนที่จะนำมาใช้ในลักษณะการออกแบบที่แตกต่างออกไป ไม้เอล์คนี้เหมาะสม เป็นอย่างมากสำหรับการตกแต่งบริเวณที่อยู่อาศัย หรือนำมาประกอบในการทำเฟอร์นิเจอร์ โคมไฟกั้นผนังแต่งเพดานและอื่น ๆ นับเป็นการเหมาะสมเป็นอย่างมากที่จะใช้กับสถานที่ เป็นชายทะเล เพราะปลอดภัยจากปัญหาจากไอน้ำเค็มที่จะทำให้เกิดสนิมเร็วขึ้นกว่าปกติ แต่ที่สำคัญในยุคเศรษฐกิจเท่าที่จำเป็นในปัจจุบัน จะเป็นวัสดุที่มีราคาถูกกว่าวัสดุอื่น ๆ และจากการที่ได้ผ่านกรรมวิธีต่าง ๆ มาแล้ว ทำให้ไม้เอล์คที่นำมาใช้จะมีความคงทนถาวร และปลอดภัย

เอกสารนี้เป็นเอกสารที่สงวนไว้สำหรับการใช้งานเพื่อการศึกษาเท่านั้น ไม่อนุญาตให้นำไปใช้ประโยชน์ด้านการค้า ไม่ว่าจะกรณีใดๆ ทั้งสิ้น อีกทั้งห้ามมิให้คัดแปลงเนื้อหาและต้องอ้างอิงถึงเจ้าของเอกสารทุกครั้งที่มีการนำไปใช้

จากมอดกัศเจาะ

การใช้ไม้ไผ่ปูพื้น

ปัจจุบันมีป่าไผ่ที่ไผ่ซึ่งมีความคงทนและมีพื้นผิวที่สวยงาม นำมาปูพื้น เฉพาะช่วงหรือปูตลอดแนว ให้ความรู้สึกเป็นธรรมชาติดีกว่าไม้ปาเก้หรือพรม

การใช้ไม้ไผ่ทำม่านบังตา

เพราะลักษณะเป็นปล้องกลมเมื่อมาจับสานกันเป็นผืนก็ทำให้ดูสวยงาม การสานตัวกันทำให้เป็นแผงขึ้นนี้ ทำให้เกิดลวดลายขึ้น เราสามารถออกแบบลวดลายของม่านบังตาไม้ไผ่ นี้ได้หลายแบบ อาจจะสานเป็นตารางหรือเป็นรูปสี่เหลี่ยมขนมเปียกปูน หรือลายแบบอื่นๆ ได้อีกมาก หรือจนกระทั่งเป็นลายอิสระไม่มีรูปทรงแน่นอน

4. วัสดุประเภทหวาย

วัสดุประเภทหวาย เป็นวัสดุที่มีอยู่ตามธรรมชาติในเมืองร้อน เหมาะสมกับการนำมาใช้ตกแต่งโรงแรมประเภทตากอากาศ โดยตกแต่งส่วนที่ต้องการจะพักผ่อนทั่วไป เพราะมีความกลมกลืนกับธรรมชาติ ได้บรรยากาศพื้นถิ่น รวมทั้งราคาถูกและน้ำหนักเบา

ข้อเสียของหวาย

1. ไม่ทนต่อการกัดกินของสัตว์เล็กๆ เช่น มอด หรือ เชื้อรา แต่ก็สามารถป้องกันได้โดยการทำน้ำยารักษาเนื้อไม้
2. ไม่แข็งแรงทนทานเหมือนไม้ โดยเฉพาะส่วนที่เป็นหวายเส้นเล็กๆ อาจจะขาดได้ง่าย มีชอกและมูมมากทำให้เกิดความสกปรกง่าย
3. ไม่ทนต่อสภาพดินฟ้าอากาศ มีอายุการใช้งานที่สั้นถ้าดูแลรักษาไม่ดี
4. ติดไฟง่าย
5. วัสดุประเภทแร่ธาตุต่างๆ

5. วัสดุโลหะ

สแตนเลส

เป็นโลหะที่ตีพิเศษกว่าเหล็กธรรมดาทั่วไป คือ ไม่เป็นสนิม แข็งแกร่งแต่มีราคาสูงกว่าเหล็ก มีทั้งชนิดแผ่นและท่อกลม มีผิวที่มันวาว เบากว่าเหล็ก

ทองเหลือง

เป็นโลหะที่มีความแข็งแรง ผิวสีเหลือง ราคาแพง บำรุงรักษายาก แต่ว่าคุณสมบัติของทองเหลืองสามารถดัดโค้ง งอ หรือหล่อเป็นรูปต่างๆ ได้

กระจก

ปัจจุบันกระจกเป็นวัสดุที่สำคัญมากในการออกแบบตกแต่งภายใน เพราะมีความสวยงามและสามารถใช้กับวัสดุอื่นได้ด้วย มีความโปร่งแสง หรูดรหและมิดชิด

เอกสารนี้เป็นเอกสารที่สงวนไว้สำหรับการใช้งานเพื่อการศึกษาเท่านั้น ไม่อนุญาตให้นำไปใช้ประโยชน์ด้านการค้า ไม่ว่าจะกรณีใดๆ ทั้งสิ้น อีกทั้งห้ามมิให้ดัดแปลงเนื้อหาและต้องอ้างอิงถึงเจ้าของเอกสารทุกครั้งที่มีการนำไปใช้

กระจกสามารถทนไฟ กันลม กันฝนได้ ปลอดภัยจากเชื้อราและสามารถป้องกันเสียงรบกวน โดยไม่ปิดบังทิวทัศน์ภายนอกได้ กระจกมีหลายรูปแบบทั้งสีตันและคุณสมบัติ เช่น กระจกดูดความร้อน กระจก 2 ชั้น ช่วยกระจายแสงและกรองความร้อน กระจกบานเกล็ดเปิดรับลมได้

พรม

ปัจจุบันนี้พรมที่ใช้กันอยู่ มี 5 ประเภท คือ

1. พรมมาตรฐานทั่วไป เป็นพรมทอจากไหมจริงๆ แบ่งเป็น

- พรมชนิดขนสัตว์แท้
- พรมใยสังเคราะห์

2. พรมมาตรฐานแยกชิ้น

เป็นพรมลักษณะเดียวกับแบบแรกแต่มีขนาดย่อย และขายเป็นชิ้นใช้วางบนพื้นโดยไม่ต้องติดยึด

3. พรมกันน้ำ

เป็นพรมที่ทำจากใยสังเคราะห์พิเศษ กันน้ำได้ดีกว่า 2 แบบแรก แต่ความสวยงามนั้นด้อยกว่า บางครั้งเรียกว่าพรมอัด

4. พรมที่ใช้วัสดุพิเศษ

เป็นพรมที่ผลิตจากวัสดุพิเศษท้องถิ่นเช่น ปอ มีความทนทาน สวยงาม ราคาถูก ไม่มีชนิดที่ใส่ปุ้เต็มห้อง เหมาะสำหรับการนำมาประดับที่ผนัง

5. พรมชนิดอื่นๆ เช่น พรมน้ำมัน

ข้อสังเกต พรมเป็นวัสดุที่มีผิวอ่อนนุ่ม มีลวดลายให้เลือกมากมาย แต่ว่าต้องดูแลรักษาอย่างดี เหมาะสำหรับการนำไปใช้ในห้องที่มีการปรับอากาศ

ผ้าปูม่าน

เป็นวัสดุที่สำคัญในการตกแต่งภายใน มีความจำเป็นต่อประตู หน้าต่าง และกระจก ผ้าปูม่านทำจากวัสดุหลายชนิด เช่น

- ผ้าไหมให้ความรู้สึกมีคุณค่า ให้ความรู้สึกเป็นทางการ สง่างาม เป็นระเบียบ
- ผ้ากำมะหยี่ให้ความรู้สึก หรรษา ภูมิฐาน พุ่มเฟิย นุ่มนวล มีราคา
- ผ้าฝ้ายให้ความรู้สึกเป็นกันเอง สนุกสนาน
- ผ้าป่านให้ความรู้สึกเบา โปร่งสบาย
- ผ้าลูกไม้ให้ความรู้สึกนุ่มนวล โรแมนติก
- ม่านไม้ไผ่ให้ความรู้สึกเป็นธรรมชาติ

ประโยชน์ของผ้าปูม่านคือ ช่วยกรองแสง ควบคุมแสงสว่างตามความต้องการ ช่วยลดความร้อนจากแสงแดด ทำให้เครื่องปรับอากาศทำงานได้อย่างมีประสิทธิภาพรวมทั้ง

เอกสารนี้เป็นเอกสารที่สงวนไว้สำหรับการใช้งานเพื่อการศึกษาเท่านั้น ไม่อนุญาตให้นำไปใช้ประโยชน์ด้านการค้า ไม่ว่าจะกรณีใดๆ ทั้งสิ้น อีกทั้งห้ามมิให้คัดแปลงเนื้อหาและต้องอ้างอิงถึงเจ้าของเอกสารทุกครั้งที่มีการนำไปใช้

ช่วยกันฝุ่น ลม ป้องกันเสียง สร้างบรรยากาศในการตกแต่งและบังสายตาได้เป็นอย่างดี

2.11 ความเป็นมาและความหมายของสปา

แต่เดิม คำว่า Spa เป็นรากศัพท์มาจาก ภาษาละติน “Sanus Per Aqua” ซึ่งหมายถึง การดูแลสุขภาพโดยการบำบัดด้วยน้ำเช่น การอาบน้ำ ชาวน้ำ หรือการนวด วิธีการเช่นนี้มีมา ตั้งแต่สมัยโรมที่คนในสังคมชั้นสูงจะนิยมอาบน้ำในที่สาธารณะ(Threme)โดยจะใช้เวลาที่นั่นเพื่อ สันทนาการด้านการเมือง ต่อมาในช่วงของ Puritism ความนิยมเดิมนี้อาจได้หายไปจนกระทั่งมาถึงต้น ศตวรรษที่ 19 ก็ได้กลับมาเฟื่องฟูอีกครั้งหนึ่งเมื่อมีเมืองที่ชื่อว่า SPA ในเบลเยียมได้ใช้ชื่อนี้ใน การผลิตน้ำขวดขายในยุโรปคำว่า สปา นั้นมีใช้อยู่ทั่วไปและมีความหมายที่ชัดเจนหมายถึง การ ฟื้นฟูสุขภาพเฉพาะด้านซึ่งในบางเมืองจะนำเอาคำนี้ขึ้นต้นชื่อเมืองเพื่อเป็นการแสดงว่าในเมืองนั้น มีสปาเป็นที่ยอมรับของคนทั่วไปในเรื่องคุณภาพว่าด้วยการบริการเครื่องมือ และสิ่งอำนวยความสะดวก

คำจำกัดความของสปา

Spa เป็นส่วนผสมของศาสตร์และศิลป์แห่งการบำบัดเพื่อสุขภาพที่รวมเอาหลักของ ประสาทสัมผัสทั้ง 5 เข้าไว้ด้วยกันประกอบด้วย

รูป คือการสร้างบรรยากาศให้ผ่อนคลาย เพิ่มความสดชื่นให้กับสถานที่ด้วยสีเขียวจาก ต้นไม้ธรรมชาติ แต่ง แต่งแต้มด้วยสีอันสวย ๆ ของดอกไม้ ฯลฯ

รส คือ การกินอาหารแบบสปาควินซีน ซึ่งถือเป็นการบำบัดร่างกายวิธีหนึ่ง ด้วยการกิน อาหารสุขภาพถูกสัดส่วนตามที่ร่างกายต้องการ โดยเฉพาะผักผลไม้สดควรมีปริมาณมาก วัตถุดิบ ที่นำมาปรุงต้องสดจากไร่ ไร่สารพิษและคูน่ากิน แม้แต่การดื่มเครื่องดื่มสมุนไพรอุ่น ๆ เช่น น้ำจิง ชาเขียว ฯลฯ แต่ละแก้วล้วนแต่มีสรรพคุณช่วยขับสารพิษที่ตกค้างภายในร่างกายให้สลายออกมา

กลิ่น คือ การใช้กลิ่นหอมบำบัดตามหลักของอโรมาเธอราปี

เสียง คือ การได้ฟังดนตรีเบาสบายแนว spiritual music หรือ เป็นเสียงเลียนแบบธรรมชาติ อาทิ เช่น เสียงน้ำไหล เสียงน้ำหยด เสียงคลื่น ลม หรือเสียงนกร้อง

สัมผัส คือ การได้รับสัมผัสที่อ่อนโยน ทะนุถนอม จาก Sap Therapist เพื่อบำบัดร่างกาย และจิตใจเข้าสู่ภาวะที่ผ่อนคลายอย่างล้ำลึก

หัวใจของ SPA คือการนวดโดยมุ่งเน้นให้เกิดความผ่อนคลายจากความตึงเครียดทั้งทาง จิตใจและทางร่างกายโดยผู้ให้บริการจะใช้เวลาในสถานบริการ SPA พักผ่อนและผ่อนคลายโดย ไม่ต้องคำนึงถึงสิ่งต่าง ๆ ภายนอกการนวดที่ นิยมมีดังนี้

1. Aromatherapy Massage

การนวดชนิดนี้มีแพร่หลายมากที่สุด ใน SPA แทบทุกประเภทในประเทศไทยการนวด แบบนี้จะผสมผสานศาสตร์แห่งกลิ่นบำบัด เข้าไปด้วยโดยหลักการที่ว่าเมื่อเราสูดกลิ่นผ่านทางจมูกเข้าไปแล้วผิวหนังของเราก็สามารถรับกลิ่นบำบัดได้เช่นกัน โดย Therapist (ผู้นวด) จะนวดโดยใช้

เอกสารนี้เป็นเอกสารที่สงวนไว้สำหรับการใช้งานเพื่อการศึกษาเท่านั้น ไม่อนุญาตให้นำไปใช้ประโยชน์ด้านการค้า ไม่ว่าจะกรณีใดๆ ทั้งสิ้น อีกทั้งห้ามมิให้ตัดแปลงเนื้อหาและต้องอ้างอิงถึงเจ้าของเอกสารทุกครั้งที่มีการนำไปใช้

น้ำมันหอมกลิ่นต่าง ๆ กันไป ตามแต่วัตถุประสงค์ของลูกค้านั้น ซึ่งการนวดแบบนี้จะทำให้กระแสเลือดหมุนเวียนได้ดีและลูกค้าเองก็สามารถขอให้นวดได้ตามจุดที่ต้องการได้เช่นแผ่นหลัง น่อง เป็นต้น เพราะการนวดแบบนี้ไม่ได้มีรูปแบบตายตัวเฉพาะส่วนไหน โดยน้ำมันจะซึมอยู่ในผิวหนึ่งนาน 3-4 ชั่วโมงก่อนที่ร่างกายจะขับถ่ายออกไปเอง

2. Shiatsu Massage

มาจากภาษาญี่ปุ่นหมายถึง “การใช้ปลายนิ้วกด” ซึ่งการนวดแบบนี้จะเน้นย้ำบริเวณข้อต่อและส่วนอื่น ๆ ของร่างกายการนวดชนิดนี้มีมากกว่า 3,000 ปีก่อนคริสตกาล ที่ประเทศจีนแต่มาเผยแพร่ที่ประเทศญี่ปุ่น การนวดแบบนี้ แตกต่างจากการนวดธรรมดา ๆ เพราะไม่ได้เน้นการผ่อนคลายกล้ามเนื้อแต่เน้นการสร้างสมดุลให้กับพลังในร่างกายเรา เพราะเราเชื่อว่าพลังชีวิตอันสำคัญที่ชื่อว่า “จิ” นั้นจะหมุนเวียนอยู่ในร่างกายเรา และเมื่อใดที่พลังนั้น โคนกักเราจะรู้สึกเหนื่อยล้าและหมดแรงดังนั้น Therapist จะใช้ปลายนิ้ว ฝ่ามือ ข้อศอก หรือหัวเข่านวดคลึงในทิศทางที่พลังงาน “จิ” ไหลผ่าน เพื่อกระตุ้นการทำงานของมันซึ่งการนวดแบบนี้นอกจากจะทำให้หายปวดเมื่อยแล้วยังช่วยให้ระบบทางเดินอาหารทำงานได้ดีอีกด้วย

3. Water Shiatsu Therapy

การนวดแบบนี้จะใช้วิธีเดียวกับการนวดแบบ Shiatsu แต่ Therapist จะให้ลูกค้าลอยตัวในสระน้ำอุ่น โดย Therapist จะใช้ข้อศอกตรงส่วนคอเอาไว้ และใช้อีกมือหนึ่งนวดแกว่งเบา ๆ ตามส่วนต่าง ๆ ซึ่งแรงดันของน้ำจะค่อย ๆ ดันตัวของลูกค้าให้สูงขึ้นความอุ่นและนุ่มสบายของน้ำจะทำให้รู้สึกเหมือนได้กลับเข้าไปอยู่ในครรภ์มารดาอีกครั้ง ซึ่งจะทำให้เกิดความสงบอย่างแท้จริง โดยผู้ที่เข้ารับการนวดแบบนี้จะต้องหลับตาและทำใจให้สบายแรงน้ำจะค่อย ๆ ดันตัวเราไปอย่างช้า ๆ แต่สงบการบำบัดแบบนี้จะทำให้เกิดความสบายตัวสบายใจราวกับว่าได้กลับไปเป็นเด็กทารกอีกครั้ง

2.12 การศึกษาโครงการเปรียบเทียบ

เหตุผลในการเลือกโครงการเปรียบเทียบเพื่อวิเคราะห์สภาพแวดล้อมและองค์ประกอบภายในโรงแรม เพื่อนำมาสรุปหาแนวทางในการออกแบบ โดยเลือกเอาโครงการเปรียบเทียบดังนี้

เหตุผลในการเลือกศึกษา

- เป็นโรงแรมตากอากาศ ที่มีขนาดและส่วนบริการใกล้เคียงกัน
- เป็นโรงแรมซึ่งรองรับนักท่องเที่ยวและมีส่วนบริการด้านสุขภาพ และการจัดการประชุม
- เพื่อศึกษารูปแบบและบรรยากาศในการตกแต่งภายใน

จากเหตุผลในการศึกษาโครงการเปรียบเทียบ จึงได้เลือกโรงแรมที่เหมาะสมและสอดคล้องกับโครงการ ดังนี้

เอกสารนี้เป็นเอกสารที่สงวนไว้สำหรับการใช้งานเพื่อการศึกษาเท่านั้น ไม่อนุญาตให้นำไปใช้ประโยชน์ด้านการค้าไม่ว่ากรณีใดๆ ทั้งสิ้น อีกทั้งห้ามมิให้ตัดแปลงเนื้อหาและต้องอ้างอิงถึงเจ้าของเอกสารทุกครั้งที่มีการนำไปใช้

- เฉวงรีเจนท์ บีช รีสอร์ท (CHAWENG REGENT BEACH RESORT)
- เดอะ เจริญ ภูเก็ต (THE CHEDI PHUKET)
- อลีนตา รีสอร์ท (ALEENTA RESORT)
- เดอะ พันวาบุรี รีสอร์ท แอนด์ สปา (THE PANWABURI RESORT & SPA)
- การ์เด้น คลิฟ รีสอร์ท แอนด์ สปา (GARDEN CLIFF RESORT & SPA)
- บुरาซารี รีสอร์ท (BURA SARI RESORT)
- อมารี คอรัล บีช รีสอร์ท (AMARI CORAL BEACH RESORT)
- พัทยา แมริออท รีสอร์ท แอนด์ สปา (PATTAYA MARRIOTT RESORT & SPA)
- แกรนด์ เมอเคียว ฟอรัจูน (GRAND MERCURE FORTUNE)

วัตถุประสงค์การศึกษาโครงการเปรียบเทียบ

1. เพื่อศึกษารูปแบบโรงแรม ลักษณะการให้บริการใกล้เคียงกัน โครงการเดอะ ไทด์ รีสอร์ทในด้านการบริหารงานและการบริการ
2. เพื่อศึกษาลักษณะที่มาของงานออกแบบภายในโรงแรม เพื่อนำมาเป็นแนวทางในการกำหนดแนวความคิดในการออกแบบ
3. เพื่อศึกษาการเลือกใช้วัสดุในการออกแบบตกแต่ง เพื่อเป็นแนวทางในการกำหนดแนวทางในการออกแบบตกแต่งโครงการที่กำลังศึกษา

2.12.1 เฉวงรีเจนท์ บีช รีสอร์ท (CHAWENG REGENT BEACH RESORT)



CHAWENG REGENT
BEACH RESORT

ภาพที่ 2.77 ลักษณะโครงการเฉวงรีเจนท์ บีช รีสอร์ท

เอกสารนี้เป็นเอกสารที่สงวนไว้สำหรับการใช้งานเพื่อการศึกษาเท่านั้น ไม่อนุญาตให้นำไปใช้ประโยชน์ด้านการค้า ไม่ว่าจะกรณีใดๆ ทั้งสิ้น อีกทั้งห้ามมิให้ตัดแปลงเนื้อหาและต้องอ้างอิงถึงเจ้าของเอกสารทุกครั้งที่มีการนำไปใช้

วัตถุประสงค์การศึกษาโรงแรม

1. ที่ตั้งอยู่ในจังหวัดใกล้เคียงกับโครงการ
2. แนวคิดในการออกแบบที่นำเอาลักษณะสถาปัตยกรรม และการตกแต่งภายใน มาเป็นหลักการออกแบบ
3. ลักษณะสภาพแวดล้อมที่มีการสร้างบรรยากาศเน้นความสงบ
4. สายงานการบริหารงานและการให้บริการ

ที่ตั้งของโครงการ

155/4 หาดเจวง เกาะสมุย จ.สุราษฎร์ธานี 84320

ประเภทของโครงการ

รีสอร์ทตากอากาศ

ลักษณะของโครงการ

โครงการตั้งอยู่ในบริเวณหาดเจวง ทางเข้าสู่โครงการจะอยู่ติดกับถนนเส้นหลักของหาดเจวงพอเข้าไปจะพบกับลานจอดรถ จากนั้นจะเจอส่วน LOBBY และตัวบ้านพักจะอยู่ถัดจากส่วน LOBBY ถัดจากบ้านพักจะเป็นส่วนของ POOL BAR ซึ่งจะอยู่ติดชายหาด ส่วนลักษณะอาคารและการตกแต่งภายในจะแตกต่างกัน

ทางสัญจรภายในโครงการจะเป็นทางเดินที่ทำด้วยไม้ที่เชื่อมต่อกันสู่ทุกส่วนของโรงแรม การวางอาคารจะเป็นการวางลักษณะที่ไม่ไปทำลายสภาพแวดล้อม ต้นไม้ใดที่เคยมีอยู่จะไม่ตัดทิ้งเพื่อสร้างอาคาร ลักษณะของอาคารเป็นแบบไทยประยุกต์

จำนวนห้องพัก

รีสอร์ทมีห้องพัก 145 หลัง และแบ่งได้ออกเป็น 3 แบบ คือ สูทรีเรีย , ดีลักซ์ , รอยัลสวีท

ขอบเขตของโครงการ

- | | |
|-------------------------------------|--------------------------------------|
| - LOBBY HALL | - CHOM TALAY RESTAURANT |
| - BEACH POOL BAR | - SWIMMING POOL , CHILDREN & JACUZZI |
| - SOUVENIR,GIFT SHOP & BEAUTY SALON | - MEETING & CONVENTION ROOM |
| - SPA & HEALTH CLUB | - NAM THIP POOL BAR |
| - SWIMMING POOL , CHILDREN POOL | - RED SNAPPER PUB & RESTAURANT |
| - THAI BENJARONG RESTAURANT | - GARDEN BAKERY |
| - GUEST ROOM | |

ขอบเขตในการศึกษาข้อมูล

- | | |
|--------------|-------------------------|
| - LOBBY HALL | - CHOM TALAY RESTAURANT |
| - SPA | - GUEST ROOM |

เอกสารนี้เป็นเอกสารที่สงวนไว้สำหรับการใช้งานเพื่อการศึกษาเท่านั้น ไม่อนุญาตให้นำไปใช้ประโยชน์ด้านการค้าไม่ว่ากรณีใดๆ ทั้งสิ้น อีกทั้งห้ามมิให้ตัดแปลงเนื้อหาและต้องอ้างอิงถึงเจ้าของเอกสารทุกครั้งที่มีการนำไปใช้

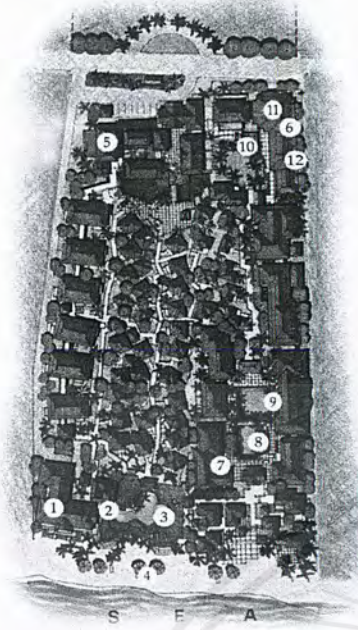

- | | |
|-------------------------------|--------------------------------|
| 1. Chomtalay Restaurant | 7. Escape Spa |
| 2. Beach Pool Bar | 8. Nam Thip Pool Bar |
| 3. Swimming Pool, | 9. Swimming Pool |
| 4. Chaweng Beach | 10. Garden Bakery |
| 5. Souvenir, Gift shop, Salon | 11. Red Snapper Pub&Restaurant |
| 6. Meeting & Convention Room | 12. Thai Benjarong Restaurant |

ภาพที่ 2.78 ลักษณะผังโครงการเลอกรีจินท์ บีชรี
สอร์ท

โถงต้อนรับ LOBBY HALL

จะเป็นส่วนแรกสุดที่เมื่อแขกมาถึงจะต้องพบกับส่วนนี้ในส่วนนี้จะเป็นอาคาร 4 เหลี่ยม
เชื่อมกัน 2 หลัง

หลังแรก เป็น Front desk & Reception ด้านหลัง Front desk จะเป็น Front Office และ
ด้านข้างของ Front desk จะไปส่วน Lobby ส่วนที่ 2

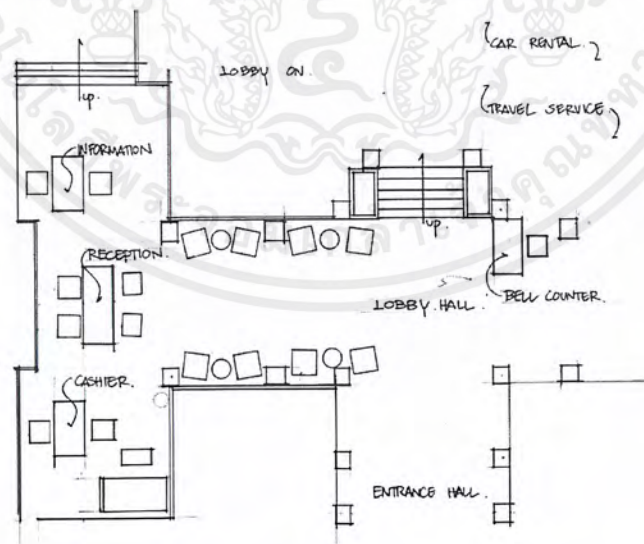

ภาพที่ 2.79 การจัดวางเฟอร์นิเจอร์ภายในส่วนโถงต้อนรับ

เอกสารนี้เป็นเอกสารที่สงวนไว้สำหรับการใช้งานเพื่อการศึกษาเท่านั้น ไม่อนุญาตให้นำไปใช้ประโยชน์ด้านการค้า
ไม่ว่ากรณีใดๆ ทั้งสิ้น อีกทั้งห้ามมิให้ตัดแปลงเนื้อหาและต้องอ้างอิงถึงเจ้าของเอกสารทุกครั้งที่มีการนำไปใช้



ภาพที่ 2.80 บรรยากาศภายในส่วนพักคอย

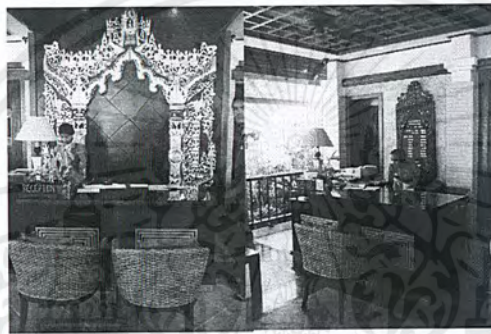

ภาพที่ 2.81 บรรยากาศภายในส่วน FRONT DESK

โถงต้อนรับ LOBBY ส่วนที่ 2

หลังที่ 2 เป็นส่วนนั่งคอยและพบปะสังสรรค์กัน เปิดโล่งทั้ง 4 ด้าน ส่วนนี้จะต่อเนื่องกับส่วนร้านขายของที่ระลึก และส่วนดำเนินงานของโรงแรม และเป็นที่เชื่อมต่อไปยังส่วนต่างๆ ของโรงแรม

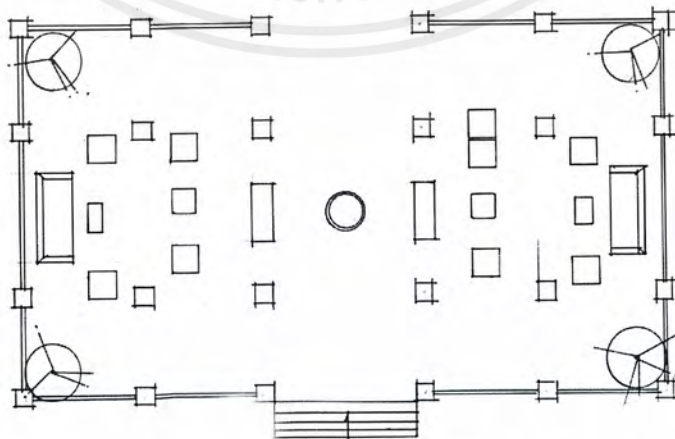

ภาพที่ 2.82 การจัดวางเฟอร์นิเจอร์ภายในส่วนพักคอย

เอกสารนี้เป็นเอกสารที่สงวนไว้สำหรับการใช้งานเพื่อการศึกษาเท่านั้น ไม่อนุญาตให้นำไปใช้ประโยชน์ด้านการค้า ไม่ว่าจะกรณีใดๆ ทั้งสิ้น อีกทั้งห้ามมิให้ตัดแปลงเนื้อหาและต้องอ้างอิงถึงเจ้าของเอกสารทุกครั้งที่มีการนำไปใช้



ภาพที่ 2.83 บรรยากาศภายในส่วนพักผ่อน

ตารางที่ 2.19 แสดงส่วนศึกษาโครงการเปรียบเทียบ LOBBYHALL โรงแรม เจวงรีเจนท์ บีช รีสอร์ท (CHAWENG REGENT BEACH RESORT)

ส่วนศึกษา	LOBBYHALL
1. ศึกษาลักษณะอาคาร	อาคารเป็นสถาปัตยกรรม มีจุดเด่นที่ฝั่งมีลักษณะเป็นจตุรมุข โปร่งเพื่อรับแสงธรรมชาติภายในเป็นอาคารเปิดโล่งไม่ติดเครื่องปรับอากาศ
2. การศึกษาลักษณะการจัดวางผัง	การจัดวางผังแบ่งได้เป็น 2 ส่วน 1. ส่วนผู้ให้บริการ ได้แก่ สำนักงานส่วนหน้า 2. ส่วนรับบริการ ได้แก่ พักคอย - สำนักงานส่วนหน้ามีการจัดแบ่งสัดส่วนเป็น 3 ส่วน คือ ด้านซ้ายเป็น CASHER ตรงกลางเป็นส่วน RECEPTION ด้านขวาเป็น INFORMATION เพื่อสะดวกในการแยกใช้บริการ - ส่วนพักคอยมีการจัดวางเฟอร์นิเจอร์ตามจุดต่างๆ เพื่อเน้นทางเดินที่กว้างขวางจัดเป็นกลุ่มๆ รวมทั้งหมด 20 ที่นั่ง
3. การศึกษาลักษณะการตกแต่ง	ลักษณะการตกแต่งภายในมีบรรยากาศแบบไทยตามแบบลักษณะอาคารไทยประยุกต์
3.1 การใช้สี	ใช้สีน้ำตาลอ่อนน้ำตาลเข้มและขาวให้เกิดความรู้สึกสะอาดอบอุ่นและใกล้ชิดธรรมชาติ และมีการเน้นจุดเด่นโดยใช้สีแดง
3.2 แสงสว่าง	ใช้แสงธรรมชาติจากนอกอาคารส่วนตอนกลางคืนจะใช้แสงไฟจาก DOWN LIGHT
3.3 วัสดุ	<ul style="list-style-type: none"> - พื้นกระเบื้อง - ผนังฉาบปูนทางสีขาวและกรุไม้ทำสีธรรมชาติ - เพดาน ฝ้าเพดานตีไม้โชว์แนวทาสีธรรมชาติและโชว์

เอกสารนี้เป็นเอกสารที่สงวนไว้สำหรับการใช้งานเพื่อการศึกษาเท่านั้น ไม่อนุญาตให้นำไปใช้ประโยชน์ด้านการค้า ไม่ว่าจะกรณีใดๆ ทั้งสิ้น อีกทั้งห้ามมิให้ดัดแปลงเนื้อหาและต้องอ้างอิงถึงเจ้าของเอกสารทุกครั้งที่มีการนำไปใช้

	โครงสร้าง
3.4 เฟอร์นิเจอร์	เฟอร์นิเจอร์ส่วนใหญ่เป็นไม้เพื่อความคงทนและกลมกลืนกับสิ่งแวดล้อม

ตารางที่ 2.20 แสดง ข้อดี - ข้อเสีย

ข้อดี	ข้อเสีย
<ul style="list-style-type: none"> - การจัดวางเฟอร์นิเจอร์ดูสบายตาและใช้งานได้สะดวก - อากาศถ่ายเทสะดวก - บรรยากาศอบอุ่นสบายตา - วัสดุคงทนแข็งแรงไม่ก่อให้เกิดสนิมและดูเป็นธรรมชาติ - การนำแสงธรรมชาติจากภายนอกอาคารมาใช้ให้เกิดประโยชน์ 	<ul style="list-style-type: none"> - ชุดพักคอยอยู่แยกส่วนกันเกินไป - ไม่สามารถควบคุมแสงอาทิตย์ที่ส่องเข้ามาภายในอาคารได้

ห้องอาหาร ชมทะเล CHOM TALAY RESTAURANT

ส่วนของ RESTAURANT จะเป็นส่วนที่อยู่ติดกับชายหาดของรีสอร์ทและในส่วนนี้จะ เป็นลักษณะอาคารเปิดโล่งสามารถชมวิวดูได้รอบและยังเป็นส่วนที่รวมเอา COFFEE SHOP และ บริเวณด้านข้างจะมีส่วนของ BEACH POOL BAR รวมอยู่ด้วย

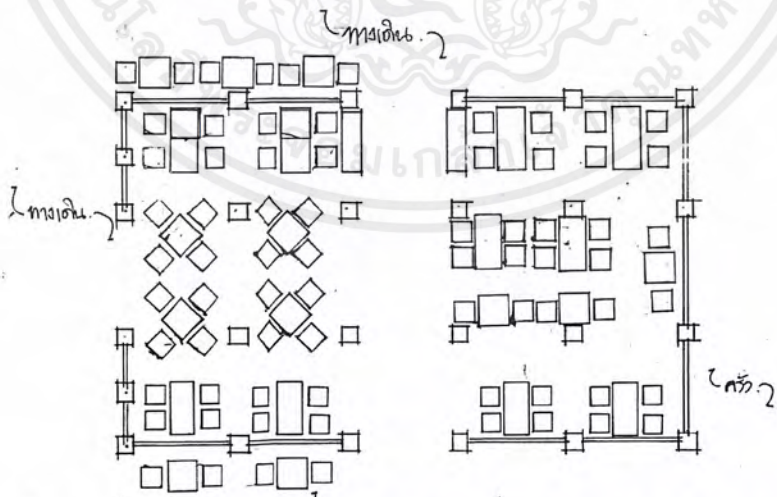

ภาพที่ 2.84 การจัดวางเฟอร์นิเจอร์ภายในส่วน CHOM TALAY RESTAURANT

เอกสารนี้เป็นเอกสารที่สงวนไว้สำหรับการใช้งานเพื่อการศึกษาเท่านั้น ไม่อนุญาตให้นำไปใช้ประโยชน์ด้านการค้าไม่ว่ากรณีใดๆ ทั้งสิ้น อีกทั้งห้ามมิให้ตัดแปลงเนื้อหาและต้องอ้างอิงถึงเจ้าของเอกสารทุกครั้งที่มีการนำไปใช้

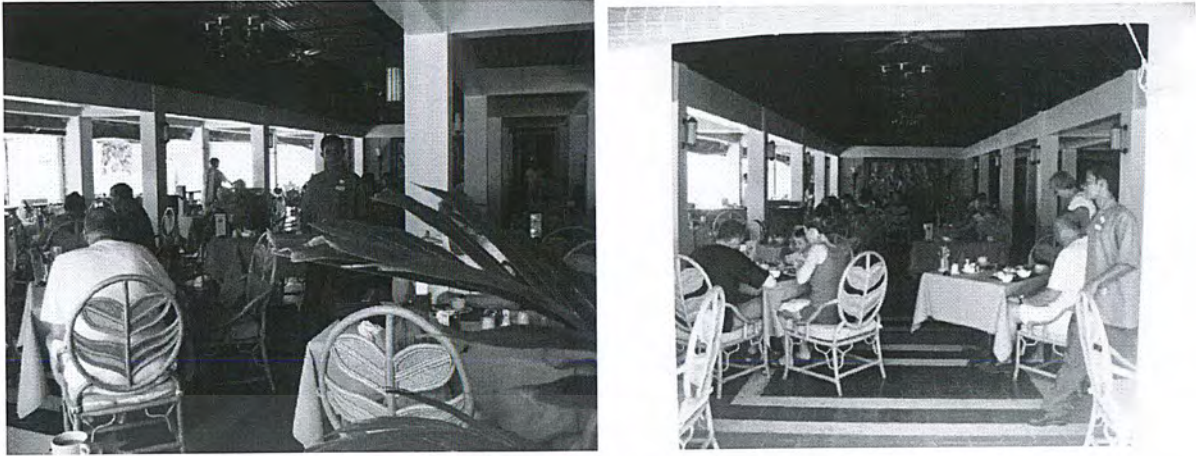

ภาพที่ 2.85 บรรยากาศภายในส่วน CHOM TALAY RESTAURANT

ส่วนบุฟเฟ่ BUFFET

ส่วนบุฟเฟ่จะเป็นส่วนที่อยู่ต่อเนื่องจากส่วน RESTAURANT โดยทางเดินจะเชื่อมต่อถึงกัน ลักษณะของอาคารจะเปิดโล่งทั้ง 4 ด้าน สามารถมองเห็นบรรยากาศภายนอก

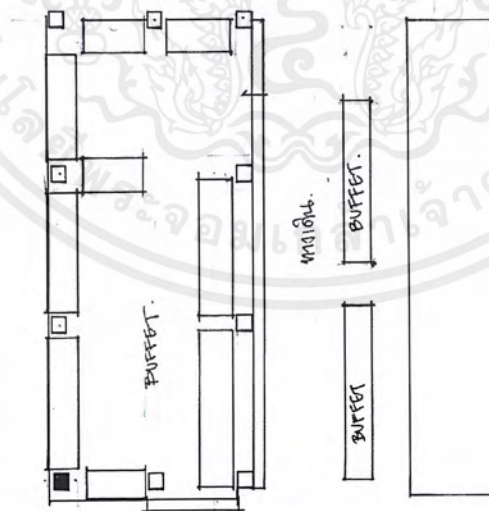

ภาพที่ 2.86 การจัดวางบุฟเฟ่ภายในส่วน CHOM TALAY RESTAURANT

เอกสารนี้เป็นเอกสารที่สงวนไว้สำหรับการใช้งานเพื่อการศึกษาเท่านั้น ไม่อนุญาตให้นำไปใช้ประโยชน์ด้านการค้า ไม่ว่ากรณีใดๆ ทั้งสิ้น อีกทั้งห้ามมิให้ดัดแปลงเนื้อหาและต้องอ้างอิงถึงเจ้าของเอกสารทุกครั้งที่มีการนำไปใช้



ภาพที่ 2.87 บรรยากาศภายในส่วนบุฟเฟ้ CHOM TALAY RESTAURANT

ตารางที่ 2.21 แสดงศึกษาโครงการเทียบ CHOM TALAY RESTAURANT โรงแรม เจวรงรีเจนท์ บีช รีสอร์ท (CHAWENG REGENT BEACH RESORT)

ส่วนศึกษา	CHOM TALAY RESTAURANT
1. ศึกษาลักษณะอาคาร	ลักษณะอาคารอยู่บริเวณชายหาด ลักษณะอาคารเป็นอาคารเปิดโล่ง โดยรอบทั้ง 3 ด้าน สามารถชมทะเลและภูเขาได้โดยรอบ
2. การศึกษาลักษณะการจัดวางผัง	การจัดวางชุดเก้าอี้เป็นแบบ BALANCE กันทั้ง 2 ข้าง โดยเน้นทางเดินสามารถเดินได้โดยรอบ การจัดคอกุ่มที่นั่งเป็นแบบ 2 ที่นั่งและ 4 ที่นั่ง
3. การศึกษาลักษณะการตกแต่ง	การตกแต่งอาคารเป็นลักษณะธรรมชาติ
3.1 การใช้สี	โดยส่วนใหญ่ใช้สีน้ำตาล, ชมพู , และฟ้าอ่อน
3.2 แสงสว่าง	<ul style="list-style-type: none"> - แสงธรรมชาติจากภายนอก - แสงประดิษฐ์จากไฟ DOWN LIGHT
3.3 วัสดุ	เลือกใช้วัสดุที่กลมกลืนกับธรรมชาติไม่เป็นสนิม <ul style="list-style-type: none"> - พื้นหินขัด - ผนังส่วนครัวฉาบปูนสีขาวกรุด้วยไม้
3.4 เฟอร์นิเจอร์	เฟอร์นิเจอร์ส่วนใหญ่เป็นไม้เพื่อบรรยากาศที่กลมกลืนกับธรรมชาติและทนต่อสภาพแวดล้อม

เอกสารนี้เป็นเอกสารที่สงวนไว้สำหรับการใช้งานเพื่อการศึกษาเท่านั้น ไม่อนุญาตให้นำไปใช้ประโยชน์ด้านการค้าไม่ว่ากรณีใดๆ ทั้งสิ้น อีกทั้งห้ามมิให้ตัดแปลงเนื้อหาและต้องอ้างอิงถึงเจ้าของเอกสารทุกครั้งที่มีการนำไปใช้

ตารางที่ 2.22 แสดง ข้อดี - ข้อเสีย

ข้อดี	ข้อเสีย
<ul style="list-style-type: none"> - มีการตกแต่งที่เรียบง่าย โทนสีเป็นธรรมชาติ - เลือกใช้วัสดุที่คงทนต่อสภาพแวดล้อม 	<ul style="list-style-type: none"> - แสงสว่างไม่เพียงพอ - ไม่มีแบ่งแยกชาย หญิง ให้ชัดเจน - ไม่มีชุดที่นั่งสำหรับ 6 ที่นั่ง - การตกแต่งยังไม่มีจุดเด่น

ส่วนต้อนรับสปา SPA

อาคาร SPA จะอยู่ต่อจากส่วน POOL BAR และด้านหน้าของทางเข้าจะเป็นส่วนของ NAM THIP POOL BAR ภายในจะเป็นอาคาร 3 ชั้น ส่วนทางซ้ายมือของทางเข้าจะเป็นส่วนของ HEALTH CLUB

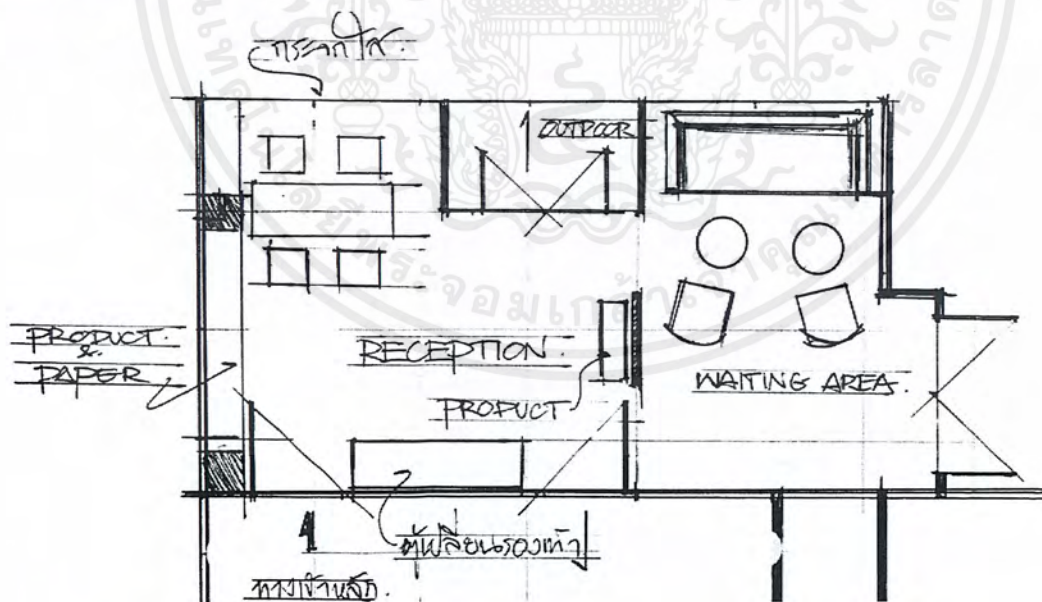

ภาพที่ 2.88 การจัดวางเฟอร์นิเจอร์ภายในส่วน SPA

เอกสารนี้เป็นเอกสารที่สงวนไว้สำหรับการใช้งานเพื่อการศึกษาเท่านั้น ไม่อนุญาตให้นำไปใช้ประโยชน์ด้านการค้า ไม่ว่าจะกรณีใดๆ ทั้งสิ้น อีกทั้งห้ามมิให้ตัดแปลงเนื้อหาและต้องอ้างอิงถึงเจ้าของเอกสารทุกครั้งที่มีการนำไปใช้



ภาพที่ 2.89 บรรยากาศภายในส่วนพักผ่อนของ SPA

ตารางที่ 2.23 แสดงศึกษาโครงการเทียบ SPA ส่วน RECEPTION โรงแรม แฉวงรีเจนท์ บีช รีสอร์ท (CHAWENG REGENT BEACH RESORT)

ส่วนศึกษา	RECEPTION
1. ศึกษาลักษณะอาคาร	เป็นอาคารแบบปิดจะใช้แสงภายนอกจากธรรมชาติ
2. การศึกษาลักษณะการจัดวางผัง	เข้าไปจะเจอส่วน RECEPTION คอยให้คำปรึกษาและภายในจะเป็นส่วนพักผ่อนเป็นชุด SOFA 1 ชุด
3. การศึกษาลักษณะการตกแต่ง	ลักษณะการตกแต่งจะเป็นแบบเรียบง่ายจะใช้วัสดุจากธรรมชาติเป็นส่วนใหญ่
3.1 การใช้สี	สีน้ำตาลและครีมเพื่อให้เข้ากับการตกแต่งและธรรมชาติของวัสดุ
3.2 แสงสว่าง	<ul style="list-style-type: none"> - แสงธรรมชาติจากภายนอก - แสงประดิษฐ์จากไฟ DOWN LIGHT
3.3 วัสดุ	<ul style="list-style-type: none"> - พื้นพรมสลับหินทรายล้าง - ผงปูนติดกระเบื้อง - เพดาน DROP เป็นช่องสี่เหลี่ยมผืนผ้าซ่อนไฟ
3.4 เฟอร์นิเจอร์	ส่วนใหญ่เป็นเฟอร์นิเจอร์ไม้บุด้วยผ้าทำจากธรรมชาติเพื่อสร้างบรรยากาศให้เข้ากับธรรมชาติ

ตารางที่ 2.24 แสดง ข้อดี - ข้อเสีย

เอกสารนี้เป็นเอกสารที่สงวนไว้สำหรับการใช้งานเพื่อการศึกษาเท่านั้น ไม่อนุญาตให้นำไปใช้ประโยชน์ด้านการค้า ไม่ว่าจะกรณีใดๆ ทั้งสิ้น อีกทั้งห้ามมิให้ตัดแปลงเนื้อหาและต้องอ้างอิงถึงเจ้าของเอกสารทุกครั้งที่มีการนำไปใช้

ข้อดี	ข้อเสีย
<ul style="list-style-type: none"> - มีการตกแต่งที่เรียบง่าย โทนสีเป็นธรรมชาติ - เลือกใช้วัสดุที่คงทนต่อสภาพแวดล้อม 	<ul style="list-style-type: none"> - แสงสว่างไม่เพียงพอ - ไม่มีแบ่งแยกชาย หญิง ให้ชัดเจน - ลักษณะอาคารปิดทึบเกินไป

นวดไทย THAI MASSAGE

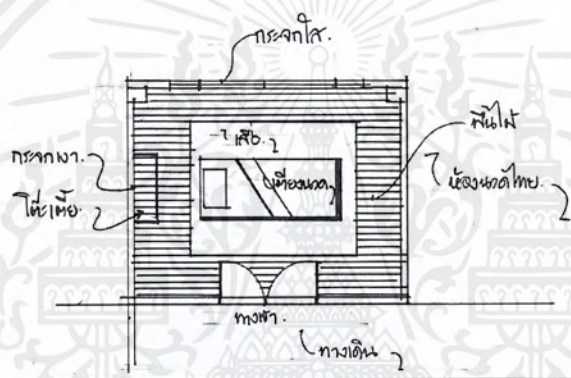

ภาพที่ 2.90 การจัดวางเฟอร์นิเจอร์ภายในส่วน THAI MASSAGE



ภาพที่ 2.91 บรรยากาศภายในส่วนเตียงนวดของ THAI MASSAGE

ตารางที่ 2.25 แสดงศึกษาโครงการเทียบ SPA ส่วน THAI MASSAGE โรงแรม เจวรงรีเจนท์ บีช รีสอร์ท (CHAWENG REGENT BEACH RESORT)

เอกสารนี้เป็นเอกสารที่สงวนไว้สำหรับการใช้งานเพื่อการศึกษาเท่านั้น ไม่อนุญาตให้นำไปใช้ประโยชน์ด้านการค้า ไม่ว่าจะกรณีใดๆ ทั้งสิ้น อีกทั้งห้ามมิให้ตัดแปลงเนื้อหาและต้องอ้างอิงถึงเจ้าของเอกสารทุกครั้งที่มีการนำไปใช้

ส่วนศึกษา	THAI MASSAGE
1. ศึกษาลักษณะอาคาร	เป็นอาคารแบบปิดจะใช้แสงภายนอกจากธรรมชาติ
2. การศึกษาลักษณะการจัดวางผัง	เข้าไปจะเป็นส่วนนวด 1 ชุดอยู่ตรงกลางของห้องเพราะต้องใช้พื้นที่ในการนวด
3. การศึกษาลักษณะการตกแต่ง	ลักษณะการตกแต่งจะเป็นแบบเรียบง่ายจะใช้วัสดุจากธรรมชาติเป็นส่วนใหญ่
3.1 การใช้สี	สีน้ำตาลและน้ำตาลอ่อนเพื่อให้เข้ากับการตกแต่งและธรรมชาติของวัสดุ
3.2 แสงสว่าง	แสงธรรมชาติจากภายนอก และ DOWN LIGHT
3.3 วัสดุ	- พื้นไม้และปูเสื่อ - ผนักปูนติดกระเบื้อง - เพดาน ไม้
3.4 เฟอร์นิเจอร์	ส่วนใหญ่เป็นไม้

ตารางที่ 2.26 แสดง ข้อดี - ข้อเสีย

ข้อดี	ข้อเสีย
<ul style="list-style-type: none"> - มีการตกแต่งที่เรียบง่าย โทนสีเป็นธรรมชาติ - ภายในสามารถเดินได้โดยรอบ - เลือกใช้วัสดุที่คงทนต่อสภาพแวดล้อม 	<ul style="list-style-type: none"> - แสงสว่างไม่เพียงพอ - ลักษณะอาคารปิดทึบเกินไปและไม่มีส่วนพักคอย

นวดฝ่าเท้า FOOT MASSAGE

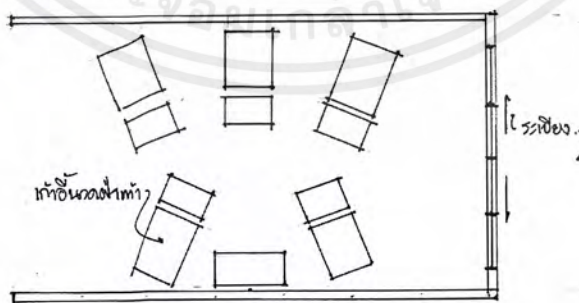

ภาพที่ 2.92 การจัดวางเฟอร์นิเจอร์ภายในส่วน FOOT MASSAGE

เอกสารนี้เป็นเอกสารที่สงวนไว้สำหรับการใช้งานเพื่อการศึกษาเท่านั้น ไม่อนุญาตให้นำไปใช้ประโยชน์ด้านการค้า ไม่ว่าจะกรณีใดๆ ทั้งสิ้น อีกทั้งห้ามมิให้ตัดแปลงเนื้อหาและต้องอ้างอิงถึงเจ้าของเอกสารทุกครั้งที่มีการนำไปใช้



ภาพที่ 2.93 บรรยากาศภายในส่วนเตียงนวดของ FOOT MASSAGE

ตารางที่ 2.27 แสดงศึกษาโครงการเทียบ SPA ส่วน FOOT MASSAGE โรงแรม เรเจนรีเจนท์ บีช รีสอร์ท (CHAWENG REGENT BEACH RESORT)

ส่วนศึกษา	FOOT MASSAGE
1. ศึกษาลักษณะอาคาร	เป็นอาคารแบบปีกจะใช้แสงภายนอกจากธรรมชาติ
2. การศึกษาลักษณะการจัดวางผัง	เข้าไปจะเป็นเก้าอี้ขนาดผ้าเท้า 5 ชุดอยู่ภายในของห้องทั้ง 2 ผังวางสลับกัน
3. การศึกษาลักษณะการตกแต่ง	ลักษณะการตกแต่งจะเป็นแบบเรียบง่ายจะใช้วัสดุจากธรรมชาติเป็นส่วนใหญ่
3.1 การใช้สี	สีน้ำตาลและครีมเพื่อให้เข้ากับการตกแต่งและธรรมชาติของวัสดุ
3.2 แสงสว่าง	แสงธรรมชาติจากภายนอก และ DOWN LIGHT
3.3 วัสดุ	- พื้นไม้ - ผนังปูนกรวดเปเปอร์สีครีม - เพดานไม้
3.4 เฟอร์นิเจอร์	ส่วนใหญ่เป็น ไม้และผ้า

ตารางที่ 2.28 แสดงข้อดี - ข้อเสีย

ข้อดี	ข้อเสีย
<ul style="list-style-type: none"> - มีการตกแต่งที่เรียบง่าย โทนสีเป็นธรรมชาติ - เลือกใช้วัสดุที่คงทนต่อสภาพแวดล้อม 	<ul style="list-style-type: none"> - แสงสว่างไม่เพียงพอ - ลักษณะอาคารปิดทึบเกินไปและไม่มีส่วนพักคอย - ทางเดินภายในแคบเกินไปการจัดวางเฟอร์นิเจอร์ยังไม่เป็นระเบียบ

เอกสารนี้เป็นเอกสารที่สงวนไว้สำหรับการใช้งานเพื่อการศึกษาเท่านั้น ไม่อนุญาตให้นำไปใช้ประโยชน์ด้านการค้าไม่ว่ากรณีใดๆ ทั้งสิ้น อีกทั้งห้ามมิให้ดัดแปลงเนื้อหาและต้องอ้างอิงถึงเจ้าของเอกสารทุกครั้งที่มีการนำไปใช้

ห้องทานตะวัน

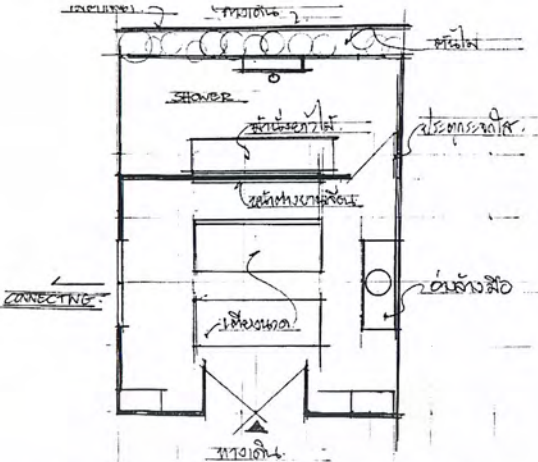

ภาพที่ 2.94 การจัดวางเฟอร์นิเจอร์ภายในส่วน ห้องทานตะวัน



ภาพที่ 2.95 บรรยากาศภายในส่วนเตียงนอนของ ห้องทานตะวัน

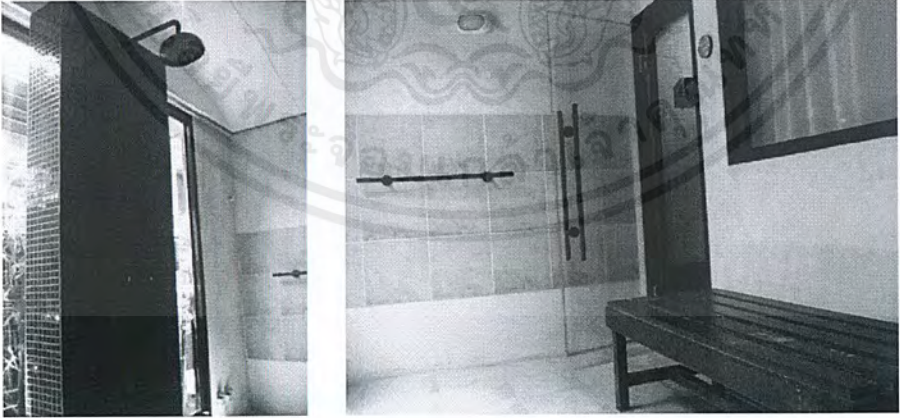

ภาพที่ 2.96 บรรยากาศภายในส่วนของ SHOWER ห้องทานตะวัน

ตารางที่ 2.29 แสดงศึกษาโครงการเทียบ SPA ส่วน ห้องทานตะวัน โรงแรม เจวรงรีเจนท์ บีช รีสอร์ท (CHAWENG REGENT BEACH RESORT)

เอกสารนี้เป็นเอกสารที่สงวนไว้สำหรับการใช้งานเพื่อการศึกษาเท่านั้น ไม่อนุญาตให้นำไปใช้ประโยชน์ด้านการค้า ไม่ว่าจะกรณีใดๆ ทั้งสิ้น อีกทั้งห้ามมิให้คัดแปลงเนื้อหาและต้องอ้างอิงถึงเจ้าของเอกสารทุกครั้งที่มีการนำไปใช้

ส่วนศึกษา	ห้องทานตะวัน
1. ศึกษาลักษณะอาคาร	เป็นอาคารแบบปิดจะใช้แสงภายนอกจากธรรมชาติ
2. การศึกษาลักษณะการจัดวางผัง	เข้าไปจะแบ่งเป็น 2 ส่วนคือส่วนนวดและส่วนอาบน้ำมีเตียงนวด 2 เตียง และส่วนอาบน้ำอยู่ภายนอก
3. การศึกษาลักษณะการตกแต่ง	ลักษณะการตกแต่งจะใช้วัสดุจากธรรมชาติเป็นส่วนใหญ่
3.1 การใช้สี	สีน้ำตาลและครีมเพื่อให้เข้ากับกรตกแต่งและธรรมชาติของวัสดุ
3.2 แสงสว่าง	แสงธรรมชาติจากภายนอก และ DOWN LIGHT
3.3 วัสดุ	<ul style="list-style-type: none"> - ส่วนนวดเป็นพื้นไม้ และส่วนอาบน้ำเป็นกระเบื้อง - ผนังปูนกรวดลเปเปอร์สีครีมสลับด้วยไม้ทำสีเขียวทำเป็นช่อง - เพดานส่วนนวด DROP ขึ้นไปและซ่อนไฟ ส่วนอาบน้ำจะเป็นยิปซัมทาสีขาว
3.4 เฟอร์นิเจอร์	เป็น ไม้และผ้า

ตารางที่ 2.30 แสดงข้อดี - ข้อเสีย

ข้อดี	ข้อเสีย
<ul style="list-style-type: none"> - มีการตกแต่งที่ให้บริการแบบอบอุ่น เป็นธรรมชาติ - เลือกใช้วัสดุที่คงทนต่อสภาพแวดล้อม 	<ul style="list-style-type: none"> - การจัดวางเฟอร์นิเจอร์แน่นเกินไป ทางสัญจรไม่สะดวก

ห้องนำชาย เซาน่า สตรีม

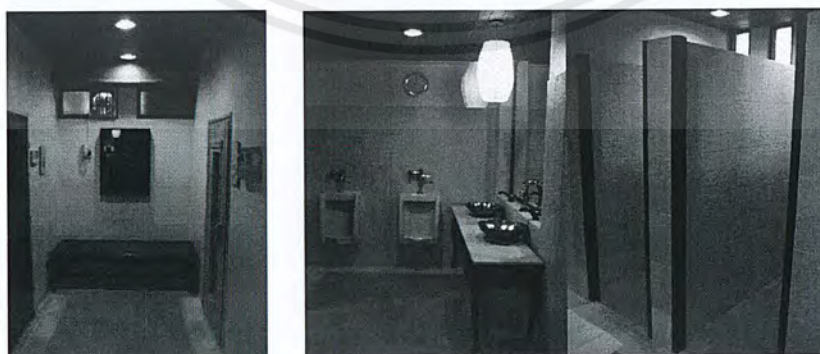

ภาพที่ 2.97 บรรยากาศภายในส่วนของ ฟักคอย

เอกสารนี้เป็นเอกสารที่สงวนไว้สำหรับการใช้งานเพื่อการศึกษาเท่านั้น ไม่อนุญาตให้นำไปใช้ประโยชน์ด้านการค้า ไม่ว่าจะกรณีใดๆ ทั้งสิ้น อีกทั้งห้ามมิให้ตัดแปลงเนื้อหาและต้องอ้างอิงถึงเจ้าของเอกสารทุกครั้งที่มีการนำไปใช้

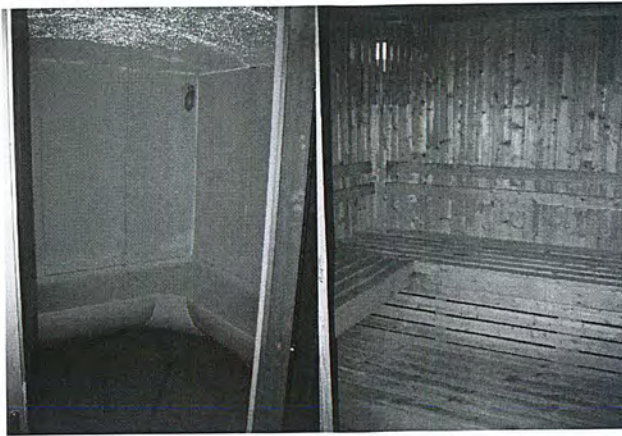

ภาพที่ 2.98 บรรยากาศภายในส่วนของ เซาน่า และส่วน สตรีม



ภาพที่ 2.99 บรรยากาศภายในส่วนของ เปลี่ยนเสื้อผ้าชาย

ตารางที่ 2.31 แสดงศึกษาโครงการเทียบ SPA ส่วน ห้องน้ำชาย เซาน่า สตรีม โรงแรม เฉวงรีเจนท์ บีช รีสอร์ท (CHAWENG REGENT BEACH RESORT)

ส่วนศึกษา	ห้องน้ำชาย เซาน่า สตรีม
1. ศึกษาลักษณะอาคาร	เป็นอาคารแบบปิดอยู่ชั้นใต้ดินของอาคาร
2. การศึกษาลักษณะการจัดวางผัง	เข้าไปจะแบ่งเป็นส่วนคือส่วนห้องน้ำชาย เซาน่าและสตรีม จะมี ส่วนเปลี่ยนเสื้อผ้าแยกอยู่
3. การศึกษาลักษณะการตกแต่ง	ลักษณะการตกแต่งจะใช้วัสดุจากธรรมชาติเป็นส่วนใหญ่
3.1 การใช้สี	สีน้ำตาลและครีมเพื่อให้เข้ากับการตกแต่งและธรรมชาติของวัสดุ
3.2 แสงสว่าง	แสงจาก DOWN LIGHT
3.3 วัสดุ	<ul style="list-style-type: none"> - พื้นกระเบื้องสีธรรมชาติ - ผนังกระเบื้องสีธรรมชาติสลับไม้ - เพดานไม้
3.4 เฟอร์นิเจอร์	เป็นไม้และหินอ่อน

เอกสารนี้เป็นเอกสารที่สงวนไว้สำหรับการใช้งานเพื่อการศึกษาเท่านั้น ไม่อนุญาตให้นำไปใช้ประโยชน์ด้านการค้า ไม่ว่าจะกรณีใดๆ ทั้งสิ้น อีกทั้งห้ามมิให้ตัดแปลงเนื้อหาและต้องอ้างอิงถึงเจ้าของเอกสารทุกครั้งที่มีการนำไปใช้

ตารางที่ 2.32 แสดงข้อดี - ข้อเสีย

ข้อดี	ข้อเสีย
<ul style="list-style-type: none"> - มีการตกแต่งที่ให้บริการแบบอบอุ่น - แบ่งแยกชาย - หญิงชัดเจน - เลือกใช้วัสดุที่ทนต่อสภาพแวดล้อม 	

ห้องรวงข้าว

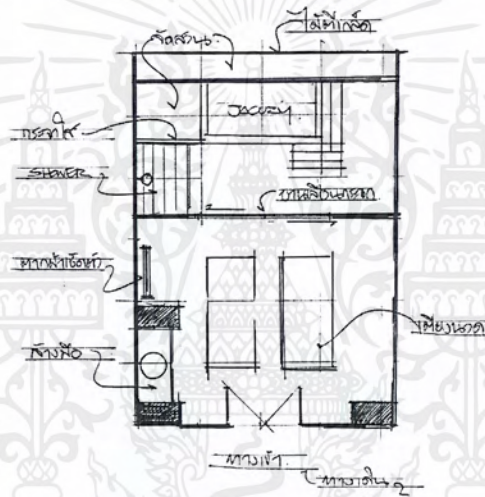

ภาพที่ 2.100 การจัดวางเฟอร์นิเจอร์ภายในส่วน ห้องรวงข้าว

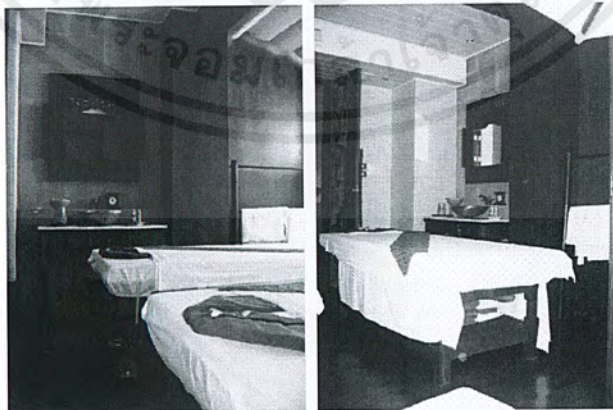

ภาพที่ 2.101 บรรยากาศภายในส่วนเตียงนอนของ ห้องรวงข้าว

เอกสารนี้เป็นเอกสารที่สงวนไว้สำหรับการใช้งานเพื่อการศึกษาเท่านั้น ไม่อนุญาตให้นำไปใช้ประโยชน์ด้านการค้า ไม่ว่าจะกรณีใดๆ ทั้งสิ้น อีกทั้งห้ามมิให้ดัดแปลงเนื้อหาและต้องอ้างอิงถึงเจ้าของเอกสารทุกครั้งที่มีการนำไปใช้

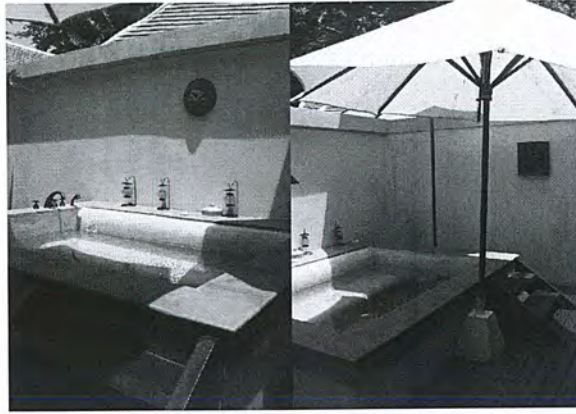

ภาพที่ 2.102 บรรยากาศภายนอกส่วน JACUZY ของ ห้องรวมข้าว

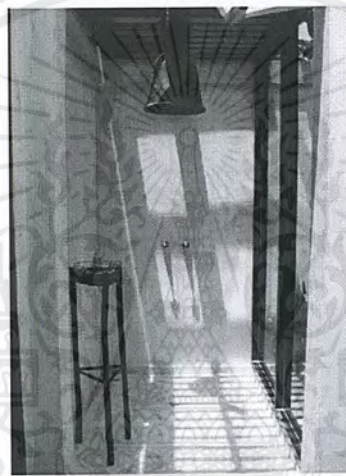

ภาพที่ 2.103 บรรยากาศภายนอกส่วน SHOWER ของ ห้องรวมข้าว

ตารางที่ 2.33 แสดงศึกษาโครงการเทียบ SPA ส่วน ห้องรวมข้าวโรงแรม เจวงรีเจนท์ บีช รีสอร์ท (CHAWENG REGENT BEACH RESORT)

ส่วนศึกษา	ห้องรวมข้าว
1. ศึกษาลักษณะอาคาร	เป็นอาคารแบบปิดจะใช้แสงภายนอกจากธรรมชาติ
2. การศึกษาลักษณะการจัดวางผัง	เข้าไปภายในจะแยกออกเป็น 2 ส่วน คือส่วนนวดและส่วน JACUZY เตียงนวดแบ่งออกเป็น 2 เตียงอยู่ภายในอาคาร ส่วน JACUZY จะอยู่ภายนอกอาคาร จะไม่มีส่วนพักคอย
3. การศึกษาลักษณะการตกแต่ง	ลักษณะการตกแต่งจะใช้วัสดุจากธรรมชาติเป็นส่วนใหญ่
3.1 การใช้สี	สีน้ำตาลอ่อนและเขียวอ่อนเพื่อให้เข้ากับการตกแต่งและธรรมชาติของวัสดุ
3.2 แสงสว่าง	แสงจากธรรมชาติและ DOWN LIGHT
3.3 วัสดุ	- พื้นไม้ - ผนังปูนและไม้

เอกสารนี้เป็นเอกสารที่สงวนไว้สำหรับการใช้งานเพื่อการศึกษาเท่านั้น ไม่อนุญาตให้นำไปใช้ประโยชน์ด้านการค้า ไม่ว่าจะกรณีใดๆ ทั้งสิ้น อีกทั้งห้ามมิให้ดัดแปลงเนื้อหาและต้องอ้างอิงถึงเจ้าของเอกสารทุกครั้งที่มีการนำไปใช้

	- เพดานปูนและไม้
3.4 เฟอร์นิเจอร์	ส่วนใหญ่เป็นไม้

ตารางที่ 2.34 แสดงข้อดี - ข้อเสีย

ข้อดี	ข้อเสีย
<ul style="list-style-type: none"> - ทางเดินสามารถเดินได้โดยรอบ - เลือกใช้วัสดุที่ทนต่อสภาพแวดล้อม 	<ul style="list-style-type: none"> - ไม่มีส่วนพักผ่อน - การสร้างบรรยากาศภายในห้องยังไม่เข้ากัน - แสดงผลกระทบในสวนอ่าง JACUZY

ห้องสมาธิ โยคะและแอโรบิค

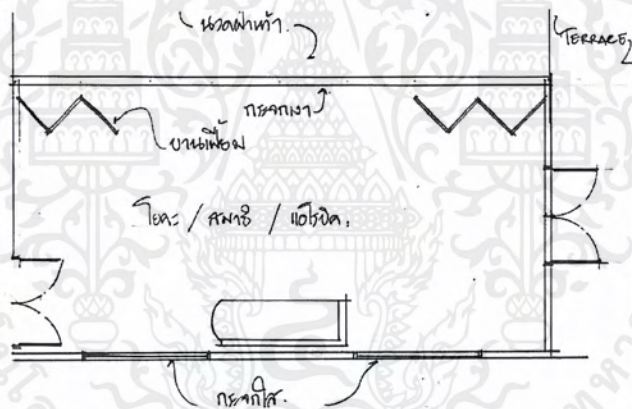

ภาพที่ 2.104 การจัดวางเฟอร์นิเจอร์ภายในส่วน ห้องสมาธิ โยคะและแอโรบิค

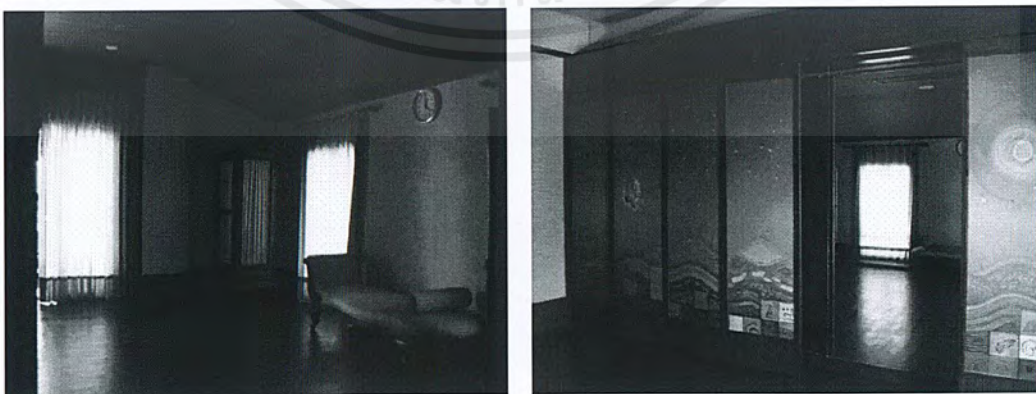

ภาพที่ 2.105 บรรยากาศภายในส่วน ห้องสมาธิ โยคะและแอโรบิค

เอกสารนี้เป็นเอกสารที่สงวนไว้สำหรับการใช้งานเพื่อการศึกษาเท่านั้น ไม่อนุญาตให้นำไปใช้ประโยชน์ด้านการค้า ไม่ว่าจะกรณีใดๆ ทั้งสิ้น อีกทั้งห้ามมิให้ตัดแปลงเนื้อหาและต้องอ้างอิงถึงเจ้าของเอกสารทุกครั้งที่มีการนำไปใช้

ตารางที่ 2.35 แสดงศึกษาโครงการเทียบ SPA ส่วน ห้องสมาธิ โยคะและแอโรบิก โรงแรม เฉวงรี
เจ็นท์ บีช รีสอร์ท (CHAWENG REGENT BEACH RESORT)

ส่วนศึกษา	ห้องสมาธิ โยคะและแอโรบิก
1. ศึกษาลักษณะอาคาร	เป็นอาคารแบบปิดจะใช้แสงภายนอกจากธรรมชาติ
2. การศึกษาลักษณะการจัดวางผัง	ภายในห้องได้แบ่งกิจกรรมออกเป็น 3 กิจกรรม คือ สมาธิ โยคะ และแอโรบิก
3. การศึกษาลักษณะการตกแต่ง	ลักษณะการตกแต่งจะใช้วัสดุจากธรรมชาติเป็นส่วนใหญ่ผนังด้านที่พื้นที่รูปสามารถเลื่อนออกได้
3.1 การใช้สี	สีน้ำตาลและครีมเพื่อให้เข้ากับการตกแต่งและธรรมชาติของวัสดุ
3.2 แสงสว่าง	แสงจากธรรมชาติและ DOWN LIGHT
3.3 วัสดุ	- พื้นไม้ - ผนังปูนและบานเลื่อนติดกระจก - เพดานไม้
3.4 เฟอร์นิเจอร์	เป็น ไม้และบุหนัง

ตารางที่ 2.36 แสดงข้อดี - ข้อเสีย

ข้อดี	ข้อเสีย
- มีการตกแต่งที่ให้บริการแบบอบอุ่น	- แสงสว่างในส่วนห้องแอโรบิกไม่เพียงพอ
- สามารถแบ่งพื้นที่ให้เกิดประโยชน์จากการใช้บ้าน เลื่อน	- บรรยากาศภายในห้องดูอึดอัด
	- การสีของวัสดุแซมเกินไปทำให้ห้องดูทึบ

ห้องไฮโดรเธราพีบาท

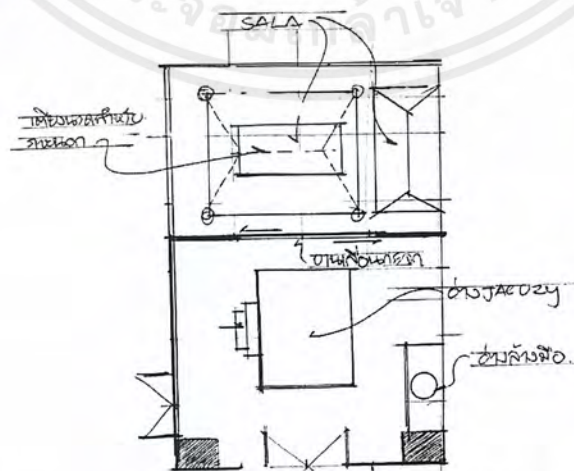

ภาพที่ 2.106 การจัดวางเฟอร์นิเจอร์ภายในส่วน ห้องไฮโดรเธราพีบาท

เอกสารนี้เป็นเอกสารที่สงวนไว้สำหรับการใช้งานเพื่อการศึกษาเท่านั้น ไม่อนุญาตให้นำไปใช้ประโยชน์ด้านการค้า
ไม่ว่ากรณีใดๆ ทั้งสิ้น อีกทั้งห้ามมิให้ตัดแปลงเนื้อหาและต้องอ้างอิงถึงเจ้าของเอกสารทุกครั้งที่มีการนำไปใช้



ภาพที่ 2.107 บรรยากาศภายในส่วน ห้องไฮโดรเธราพีบาท

ตารางที่ 2.37 แสดงศึกษาโครงการเทียบ SPA ส่วน ห้องไฮโดรเธราพีบาท โรงแรม เลอว์รีเจนท์ บีช รีสอร์ท (CHAWENG REGENT BEACH RESORT)

ส่วนศึกษา	ห้องไฮโดรเธราพีบาท
1. ศึกษาลักษณะอาคาร	เป็นอาคารแบบปิดจะใช้แสงภายนอกจากธรรมชาติ
2. การศึกษาลักษณะการจัดวางผัง	ภายในห้องได้แบ่งเป็น 2 ส่วน คือ ส่วนนวดและอ่าง JACUZY ส่วนนวดจะอยู่ภายนอกอาคาร
3. การศึกษาลักษณะการตกแต่ง	ลักษณะการตกแต่งจะใช้วัสดุจากธรรมชาติเป็นส่วนใหญ่
3.1 การใช้สี	สีเขียวอ่อนและครีมเพื่อให้เข้ากับการตกแต่งและธรรมชาติของวัสดุ
3.2 แสงสว่าง	แสงจากธรรมชาติและ DOWN LIGHT
3.3 วัสดุ	- ส่วน JACUZY จะเป็นพื้นไม้ ส่วนนวดจะเป็นพื้นกระเบื้อง - ผนังปูนและไม้ - เพดานไม้ และปูน
3.4 เฟอร์นิเจอร์	เป็นไม้ส่วนใหญ่

ตารางที่ 2.38 แสดงข้อดี - ข้อเสีย

ข้อดี	ข้อเสีย
<ul style="list-style-type: none"> - มีการตกแต่งที่ให้บริการแบบเป็นธรรมชาติ - เลือกใช้วัสดุที่คงทนต่อสภาพแวดล้อม - สามารถเดินได้โดยรอบ 	<ul style="list-style-type: none"> - แสงสว่างไม่เพียงพอ

เอกสารนี้เป็นเอกสารที่สงวนไว้สำหรับการใช้งานเพื่อการศึกษาเท่านั้น ไม่อนุญาตให้นำไปใช้ประโยชน์ด้านการค้า ไม่ว่าจะกรณีใดๆ ทั้งสิ้น อีกทั้งห้ามมิให้ตัดแปลงเนื้อหาและต้องอ้างอิงถึงเจ้าของเอกสารทุกครั้งที่มีการนำไปใช้

ห้องพักแบบ DELUXE BANGALOW



ภาพที่ 2.108 บรรยากาศภายในส่วนของ DELUXE BANGALOW

ตารางที่ 2.39 แสดงศึกษาโครงการเทียบ DELUXE BANGALOW โรงแรม เฉวง รีเจนท์ บีช รีสอร์ท (CHAWENG REGENT BEACH RESORT)

ส่วนศึกษา	DELUXE BANGALOW
1. ศึกษาลักษณะอาคาร	เป็นลักษณะทรงไทยประยุกต์
2. การศึกษาลักษณะการจัดวางผัง	เข้าไปจะเป็นส่วนวางสัมภาระถัดไปจะเป็นเตียงนอนและส่วนพักผ่อน
3. การศึกษาลักษณะการตกแต่ง	การตกแต่งอาคารเป็นลักษณะแบบไทยประยุกต์
3.1 การใช้สี	โดยส่วนใหญ่ใช้สีน้ำตาล และสีครีม
3.2 แสงสว่าง	- แสงธรรมชาติจากภายนอก - แสงประดิษฐ์จากไฟ DOWN LIGHT
3.3 วัสดุ	เลือกใช้วัสดุที่กลมกลืนกับธรรมชาติไม่เป็นสนิม - พื้นไม้ - ผนังปูนสลับไม้

เอกสารนี้เป็นเอกสารที่สงวนไว้สำหรับการใช้งานเพื่อการศึกษาเท่านั้น ไม่อนุญาตให้นำไปใช้ประโยชน์ด้านการค้า ไม่ว่าจะกรณีใดๆ ทั้งสิ้น อีกทั้งห้ามมิให้ตัดแปลงเนื้อหาและต้องอ้างอิงถึงเจ้าของเอกสารทุกครั้งที่มีการนำไปใช้

	- เพดาน DROP เป็นช่องสี่เหลี่ยมซ้อนไฟ
3.4 เฟอร์นิเจอร์	เฟอร์นิเจอร์ส่วนใหญ่เป็นไม้

ตารางที่ 2.40 แสดงข้อดี - ข้อเสีย

ข้อดี	ข้อเสีย
<ul style="list-style-type: none"> - มีการตกแต่งที่ให้บริการความเป็นไทย - เลือกใช้วัสดุที่ทนต่อสภาพแวดล้อม - วัสดุที่ใช้เป็นไม้สร้างความรู้สึกใกล้ชิดธรรมชาติ - จัดวางเฟอร์นิเจอร์ได้เหมาะสม 	

ห้องพักแบบ DELUXE GARDEN

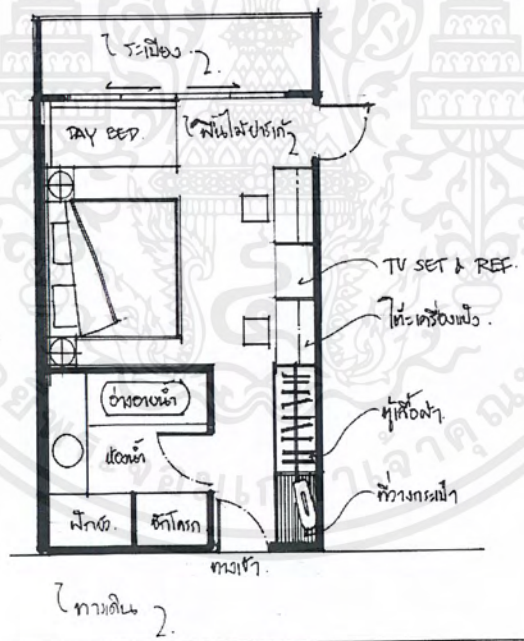

ภาพที่ 2.109 การจัดวางเฟอร์นิเจอร์ภายในส่วน DELUXE GARDEN

เอกสารนี้เป็นเอกสารที่สงวนไว้สำหรับการใช้งานเพื่อการศึกษาเท่านั้น ไม่อนุญาตให้นำไปใช้ประโยชน์ด้านการค้า ไม่ว่าจะกรณีใดๆ ทั้งสิ้น อีกทั้งห้ามมิให้ดัดแปลงเนื้อหาและต้องอ้างอิงถึงเจ้าของเอกสารทุกครั้งที่มีการนำไปใช้

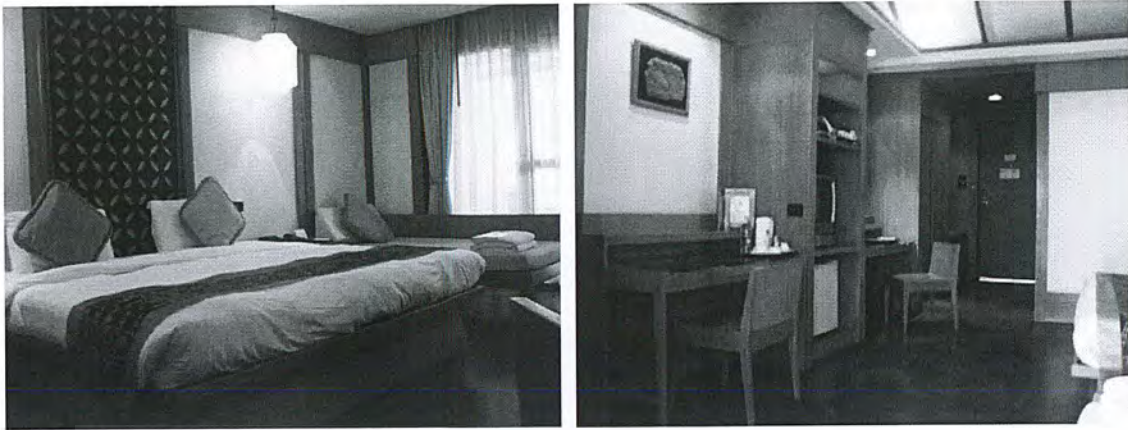

ภาพที่ 2.110 บรรยากาศภายในส่วนของ DELUXE GARDEN

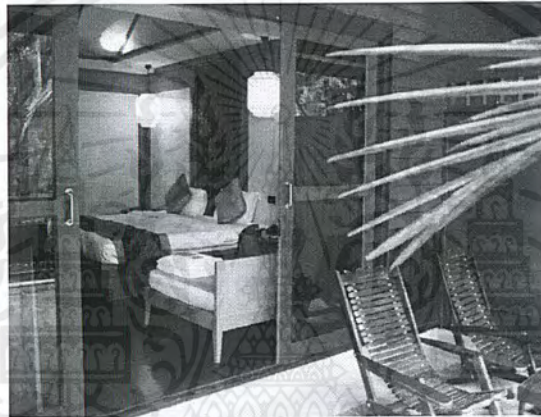

ภาพที่ 2.111 บรรยากาศภายนอกส่วนของ DELUXE GARDEN

ตารางที่ 2.41 แสดงศึกษาโครงการเทียบ DELUXE GARDEN โรงแรม เฉวง รีเจนท์ บีช รีสอร์ท (CHAWENG REGENT BEACH RESORT)

ส่วนศึกษา	DELUXE GARDEN
1. ศึกษาลักษณะอาคาร	เป็นลักษณะทรงไทยประยุกต์
2. การศึกษาลักษณะการจัดวางผัง	เข้าไปจะเป็นส่วนวางสัมภาระถัดไปจะเป็นตู้เสื้อผ้า เติงนอนสามารถเชื่อมต่อไปยังห้องด้านข้างได้ และมีระเบียงในตัว
3. การศึกษาลักษณะการตกแต่ง	การตกแต่งอาคารเป็นลักษณะแบบไทยประยุกต์
3.1 การใช้สี	โดยส่วนใหญ่ใช้สีน้ำตาล
3.2 แสงสว่าง	- แสงธรรมชาติจากภายนอก - แสงประดิษฐ์จากไฟ DOWN LIGHT
3.3 วัสดุ	เลือกใช้วัสดุที่กลมกลืนกับธรรมชาติไม่เป็นสนิม - พื้นไม้สลับกระเบื้องดินเผา - ผนังปูน

เอกสารนี้เป็นเอกสารที่สงวนไว้สำหรับการใช้งานเพื่อการศึกษาเท่านั้น ไม่อนุญาตให้นำไปใช้ประโยชน์ด้านการค้าไม่ว่ากรณีใดๆ ทั้งสิ้น อีกทั้งห้ามมิให้ตัดแปลงเนื้อหาและต้องอ้างอิงถึงเจ้าของเอกสารทุกครั้งที่มีการนำไปใช้

	- เพดาน DROP เป็นรูปจั่วและซ่อนไฟ
3.4 เฟอร์นิเจอร์	เฟอร์นิเจอร์ส่วนใหญ่เป็นไม้

ตารางที่ 2.42 แสดงข้อดี - ข้อเสีย

ข้อดี	ข้อเสีย
<ul style="list-style-type: none"> - มีการตกแต่งที่ให้บริการอากาศความเป็นไทย - เลือกใช้วัสดุที่คงทนต่อสภาพแวดล้อม - วัสดุที่ใช้เป็นไม้สร้างความรู้สึกรวมถึงวิถีชีวิต - จัดวางเฟอร์นิเจอร์ได้เหมาะสม 	

ห้องพักแบบ SUPERIOR VILLA

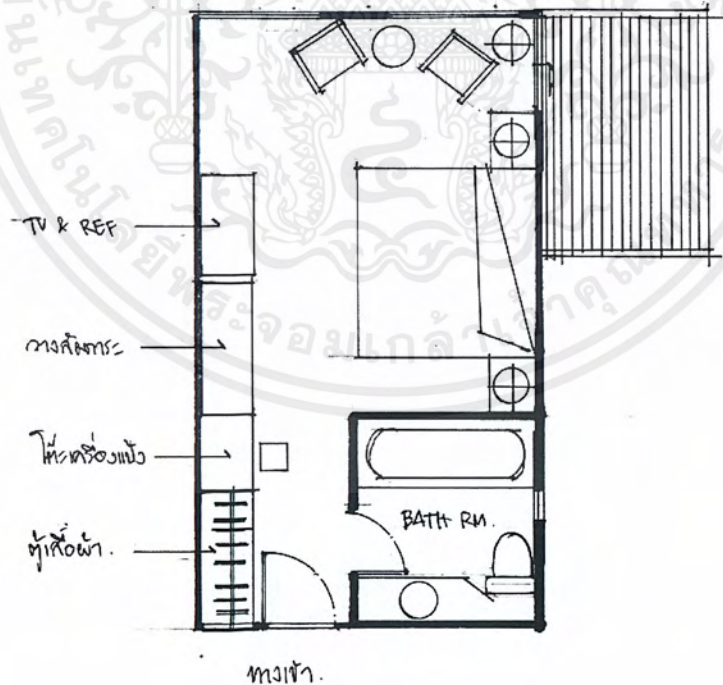

ภาพที่ 2.112 แสดงการจัดวางเฟอร์นิเจอร์ภายในส่วน SUPERIOR VILLA

เอกสารนี้เป็นเอกสารที่สงวนไว้สำหรับการใช้งานเพื่อการศึกษาเท่านั้น ไม่อนุญาตให้นำไปใช้ประโยชน์ด้านการค้า ไม่ว่าจะกรณีใดๆ ทั้งสิ้น อีกทั้งห้ามมิให้ตัดแปลงเนื้อหาและต้องอ้างอิงถึงเจ้าของเอกสารทุกครั้งที่มีการนำไปใช้

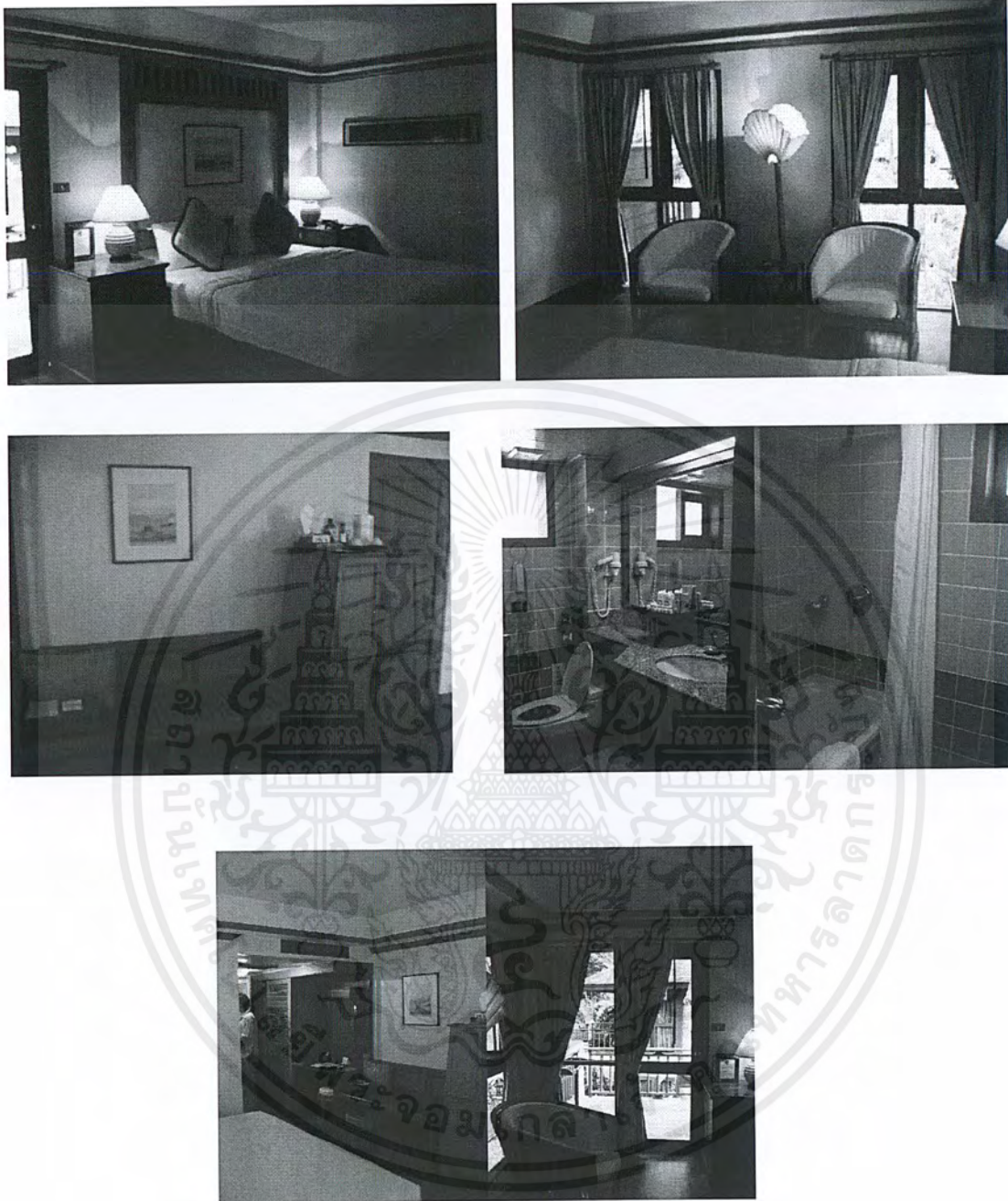

ภาพที่ 2.113 แสดงบรรยากาศภายในส่วนของ SUPERIOR VILLA

ตารางที่ 2.43 แสดงศึกษาโครงการเทียบ SUPERIOR VILLA โรงแรม เลวง รีเจนท์ บีช รี
สอร์ท (CHAWENG REGENT BEACH RESORT)

เอกสารนี้เป็นเอกสารที่สงวนไว้สำหรับการใช้งานเพื่อการศึกษาเท่านั้น ไม่อนุญาตให้นำไปใช้ประโยชน์ด้านการค้า
ไม่ว่ากรณีใดๆ ทั้งสิ้น อีกทั้งห้ามมิให้ดัดแปลงเนื้อหาและต้องอ้างอิงถึงเจ้าของเอกสารทุกครั้งที่มีการนำไปใช้

ส่วนศึกษา	SUPERIOR VILLA
1. ศึกษาลักษณะอาคาร	เป็นลักษณะทรงไทยประยุกต์
2. การศึกษาลักษณะการจัดวางผัง	เข้าไปจะเป็นส่วนวางสัมภาระติดไปจะเป็นตู้เสื้อผ้า ภายในจะเป็นเตียงนอน และมีระเบียบยื่นออกไปด้านข้าง
3. การศึกษาลักษณะการตกแต่ง	การตกแต่งอาคารเป็นลักษณะแบบไทยประยุกต์
3.1 การใช้สี	โดยส่วนใหญ่ใช้สีน้ำตาล
3.2 แสงสว่าง	- แสงธรรมชาติจากภายนอก - แสงประดิษฐ์จากไฟ DOWN LIGHT
3.3 วัสดุ	เลือกใช้วัสดุที่กลมกลืนกับธรรมชาติไม่เป็นสนิม - พื้นไม้และกระเบื้องดินเผา - ผนังปูนสลับไม้ภายในห้องน้ำเป็นกระเบื้องดินเผา - เพดานยิปซัม
3.4 เฟอร์นิเจอร์	เฟอร์นิเจอร์ส่วนใหญ่เป็นไม้

ตารางที่ 2.44 แสดงข้อดี - ข้อเสีย

ข้อดี	ข้อเสีย
<ul style="list-style-type: none"> - มีการตกแต่งที่ให้อารมณ์ความเป็นไทย - เลือกใช้วัสดุที่คงทนต่อสภาพแวดล้อม - วัสดุที่ใช้เป็นไม้สร้างความรู้สึกใกล้ชิดธรรมชาติ - จัดวางเฟอร์นิเจอร์ได้เหมาะสม 	

ห้องพักแบบ SUPERIOR BANGALOW

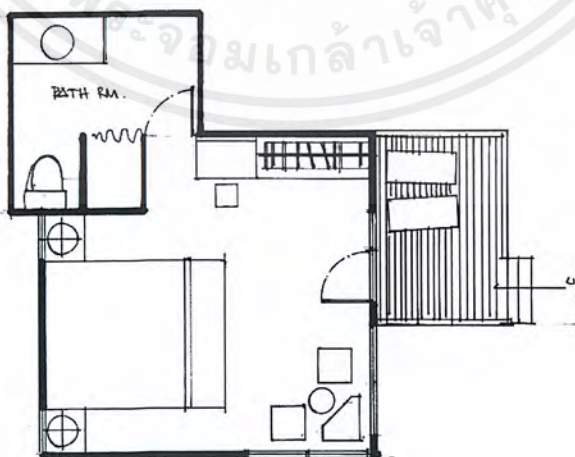

ภาพที่ 2.114 การจัดวางเฟอร์นิเจอร์ภายในส่วน SUPERIOR BANGALOW

เอกสารนี้เป็นเอกสารที่สงวนไว้สำหรับการใช้งานเพื่อการศึกษาเท่านั้น ไม่อนุญาตให้นำไปใช้ประโยชน์ด้านการค้า ไม่ว่าจะกรณีใดๆ ทั้งสิ้น อีกทั้งห้ามมิให้ตัดแปลงเนื้อหาและต้องอ้างอิงถึงเจ้าของเอกสารทุกครั้งที่มีการนำไปใช้

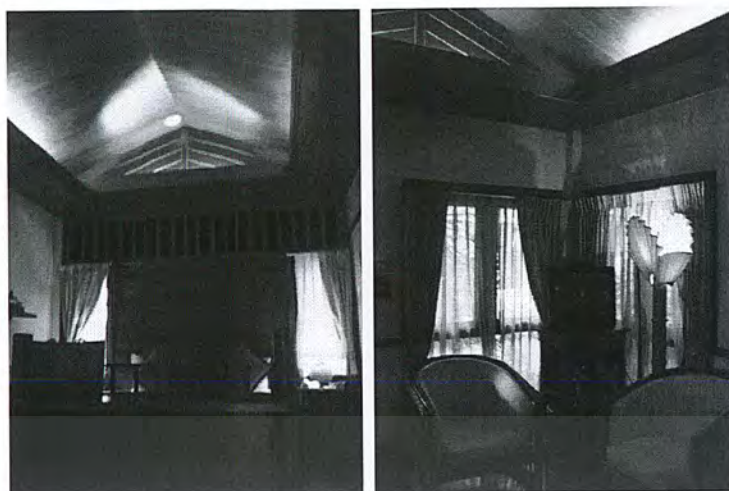

ภาพที่ 2.115 บรรยากาศภายในส่วนของ SUPERIOR BANGALOW
 ตารางที่ 2.45 แสดงศึกษาโครงการเทียบ SUPERIOR BANGALOW โรงแรม เลวง
 รีเจนท์ บีช รีสอร์ท (CHAWENG REGENT BEACH RESORT)

ส่วนศึกษา	SUPERIOR BANGALOW
1. ศึกษาลักษณะอาคาร	เป็นลักษณะทรงไทยประยุกต์
2. การศึกษาลักษณะการจัดวางผัง	ระเบียบจะอยู่ด้านหน้าทางเข้า เข้าไปจะเป็นส่วนวางสัมภาระ ถัดไปจะเป็นตู้เสื้อผ้าและพักผ่อน ภายในจะเป็นเตียงนอน
3. การศึกษาลักษณะการตกแต่ง	การตกแต่งอาคารเป็นลักษณะแบบไทยประยุกต์
3.1 การใช้สี	โดยส่วนใหญ่ใช้สีน้ำตาล
3.2 แสงสว่าง	- แสงธรรมชาติจากภายนอก - แสงประดิษฐ์จากไฟ DOWN LIGHT
3.3 วัสดุ	เลือกใช้วัสดุที่กลมกลืนกับธรรมชาติไม่เป็นสนิม - พื้นไม้ - ผนังปูนสลับไม้ - เพดาน DROP เป็นรูปจั่วซ่อนไฟ
3.4 เฟอร์นิเจอร์	เฟอร์นิเจอร์ส่วนใหญ่เป็นไม้

ตารางที่ 2.46 แสดงข้อดี - ข้อเสีย

ข้อดี	ข้อเสีย
<ul style="list-style-type: none"> - มีการตกแต่งที่ให้อารมณ์ความเป็นไทย - เลือกใช้วัสดุที่คงทนต่อสภาพแวดล้อม - วัสดุที่ใช้เป็น ไม้สร้างความรู้สึกใกล้ชิดธรรมชาติ - จัดวางเฟอร์นิเจอร์ได้เหมาะสม 	

เอกสารนี้เป็นเอกสารที่สงวนไว้สำหรับการใช้งานเพื่อการศึกษาเท่านั้น ไม่อนุญาตให้นำไปใช้ประโยชน์ด้านการค้า
 ไม่ว่าจะกรณีใดๆ ทั้งสิ้น อีกทั้งห้ามมิให้ตัดแปลงเนื้อหาและต้องอ้างอิงถึงเจ้าของเอกสารทุกครั้งที่มีการนำไปใช้

ข้อดีของโครงการ

1. การใช้ประโยชน์จากธรรมชาติรอบๆ ได้อย่างน่าสนใจสถาปัตยกรรมแทรกตัวเข้ากับธรรมชาติได้ดี การใช้ SPACE ให้สัมพันธ์กับภายในภายนอกของตัวอาคารทำให้ได้บรรยากาศพักผ่อนมากขึ้น
2. การใช้วัสดุตกแต่งภายในอาคารและเฟอร์นิเจอร์ มีความกลมกลืนกับลักษณะภายนอก ซึ่งเป็นอาคารที่ประยุกต์แล้ว ทั้งโครงสร้างและรูปแบบนำเอาวัสดุใหม่ๆ มาใช้การแทรกความเป็นไทยลงไปในงานด้วย
3. การจัดวางผังในส่วน LOBBY มีความเชื่อมต่อกันกับส่วนต่างๆ ภายในโรงแรม

ข้อเสียของโครงการ

1. การวางตำแหน่งของลานจอดรถมีพื้นที่ในการจอดรถน้อยไม่เพียงพอต่อลูกค้า
2. การแยกห้องพักเป็นหลังๆ บนที่ที่มีความยาวไปตามชายหาด ซึ่งอาจลำบากในการบริการและการเข้าถึงของแขกที่มาพักเพื่อเข้าสู่การใช้บริการในส่วนต่างๆ ของโครงการ และในการขนส่งอุปกรณ์ทำความสะอาด จึงเป็นการสิ้นเปลืองแรงงานในส่วนนี้เกินความจำเป็น

2.12.2 เดอะ เจริญ ภูเก็ต (THE CHEDI PHUKET)

THE CHEDI



ภาพที่ 2.116 แสดงลักษณะโครงการ เดอะ เจริญ ภูเก็ต

วัตถุประสงค์การศึกษาโรงแรม

1. ที่ตั้งอยู่ในจังหวัดใกล้เคียงกับโครงการ
2. แนวคิดในการออกแบบที่นำเอาลักษณะสถาปัตยกรรม และการตกแต่งภายในมาเป็นหลักการออกแบบ
3. ลักษณะสภาพแวดล้อมที่มีการสร้างบรรยากาศเน้นความสงบ

เอกสารนี้เป็นเอกสารที่สงวนไว้สำหรับการใช้งานเพื่อการศึกษาเท่านั้น ไม่อนุญาตให้นำไปใช้ประโยชน์ด้านการค้า ไม่ว่าจะกรณีใดๆ ทั้งสิ้น อีกทั้งห้ามมิให้ตัดแปลงเนื้อหาและต้องอ้างอิงถึงเจ้าของเอกสารทุกครั้งที่มีการนำไปใช้

4.สายงานการบริหารงานและการให้บริการ ที่ตั้งของโครงการ

118 หมู่ 3 ต.เชิงทะเล อ.ถลาง จ.ภูเก็ต

ซึ่งเป็นอ่าวที่เงียบมาก มีลักษณะเป็นอ่าวส่วนตัว และเนื่องจากอ่าวนี้มีลมพัดแรงมากและจะยิ่งรุนแรงในฤดูมรสุม จึงทำให้บางครั้งกิจกรรมบางอย่างในโครงการต้องหยุดพักในฤดูมรสุม ตัวโครงการตั้งอยู่บนเนินเขา ลดหลั่นกันลงมาจนถึงชายหาด ปางเทา

ประเภทของโครงการ

รีสอร์ทตากอากาศ

ลักษณะของโครงการ

โครงการตั้งอยู่บนเชิงเขาโดยจากทางเข้าสู่โครงการ จะต้องขึ้นไปบนเนินเขาแล้วจะพบกับลานจอดรถ จากนั้นจะเจอกับสวน LOBBY และตัวบ้านพักเรียงรายหันหน้าออกสู่ทะเลตามเนินเขาที่ลาดลงไปสู่ชายหาด โดยแบ่งกลุ่มบ้านพักตามระยะทางที่ห่างจากทะเล หรือแบ่งตาม LOCATION ของสถานที่ ส่วนลักษณะอาคารและการตกแต่งภายในจะเหมือนกันทุกหลัง ตัวบ้านพักจะสร้างลดหลั่นไปตามเนินเขา ทำให้ทุกห้องสามารถมองเห็นทะเลได้ นับว่าเป็นการใช้ประโยชน์จากที่ดินที่มีลักษณะเป็นเนินเขาได้

ทางสัญจรภายในโครงการจะเป็นสะพานที่แต่เดิมทำด้วยไม้แต่เกิดปัญหาของความไม่คงทนและลื่น จึงเปลี่ยนมาเป็นสะพานคอนกรีตแทน จะเป็นทางเชื่อมสู่ทุกส่วนของโรงแรม เป็นสะพานเกาะไปตามเนินเขา การวางอาคารจะเป็นการวางลักษณะที่ไม่ไปทำลายสภาพแวดล้อมเดิม ต้นไม้ใดที่เคยมีอยู่จะไม่ตัดทิ้งเพื่อสร้างอาคาร ซึ่งส่วนใหญ่จะเป็นต้นมะพร้าว และจะมีการจ้างแรงงานพื้นถิ่นมาเก็บลูกมะพร้าวเรื่อยๆ เพื่อไม่ให้หล่นลงมาให้เกิดอันตรายแก่ผู้ที่เดินผ่านไป-มา เป็นการสนับสนุนแรงงานพื้นถิ่นให้มีรายได้ช่องทางหนึ่งออกเป็น

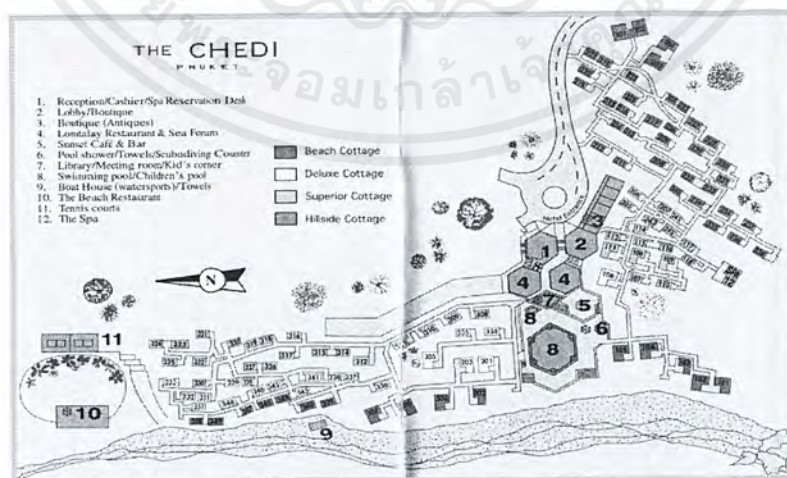

ภาพที่ 2.117 ลักษณะผังโครงการ เดอะ เจดีย์ ภูเก็ต

เอกสารนี้เป็นเอกสารที่สงวนไว้สำหรับการใช้งานเพื่อการศึกษาเท่านั้น ไม่อนุญาตให้นำไปใช้ประโยชน์ด้านการค้าไม่ว่ากรณีใดๆ ทั้งสิ้น อีกทั้งห้ามมิให้ตัดแปลงเนื้อหาและต้องอ้างอิงถึงเจ้าของเอกสารทุกครั้งที่มีการนำไปใช้

จำนวนห้องพัก

เป็นรีสอร์ทที่แต่เดิมทีห้องพัก 110 หลัง แต่ปัจจุบันได้นำไปทำเป็น SPA 4 หลัง จึงเหลือห้องพัก 106 หลัง

ส่วนประกอบของโครงการ

กลุ่มแรก

จะมีอาคารหลักที่เป็นอาคารประกอบกัน 6 หลัง โดยมีลักษณะเกาะไปกับเนินเขาระดับความสูงจึงลดหลั่นกันไป และอาคารแต่ละหลังจะมีความสูงไม่เท่ากัน รูปแบบอาคารเป็น 6 เหลี่ยม 4 หลัง เป็นสี่เหลี่ยมผืนผ้า 1 หลัง สี่เหลี่ยมขนมเปียกปูน 1 หลัง

การเข้าถึงอาคารมี 4 ทาง มีทางเข้าหลักจากอาคารด้านหน้าสุด ซึ่งเป็นส่วน LOBBY และมีทางเข้ารองอีก 3 ทาง (เป็นทางเข้าของพนักงานเข้า OFFICE 1 ทาง , ทางเข้าสู่ RESTAURANT 1 ทาง , ทางเข้าจากสระว่ายน้ำและชายหาดอีก 1 ทาง) และจะมีทางบริการอยู่ทางด้านหลังอาคารที่เป็น LOBBY สู่ตัว RESTAURANT ภายในอาคารจะเชื่อมต่อกันทั้ง 6 หลัง และเนื่องจากมีระดับที่แตกต่างกัน 4 ระดับ ก็จะใช้ตัวบันไดเป็นตัวสัญจรเชื่อมระหว่างตัวอาคารแต่ละหลัง

โครงสร้างอาคารเป็นคอนกรีตเสริมเหล็กระบบเสาและคาน ส่วนใหญ่เป็นลักษณะเปิดโล่ง และมีเพดานสูงทำให้ได้รับแสงและลมจากภายนอก ทำให้ไม่ต้องติดเครื่องปรับอากาศ ช่วยให้เกิดการประหยัดพลังงาน

วัสดุที่ใช้ส่วนใหญ่เป็นไม้และหินเป็นองค์ประกอบหลัก อีกทั้งการออกแบบภายในและภายนอกมีลักษณะเป็น TROPICAL จึงทำให้ตัวอาคารดูกลมกลืนกับสภาพแวดล้อม

โทนสีที่ใช้เป็นขาว-น้ำตาล พื้นและผนังเป็นคอนกรีต ส่วนหลังคาใช้ไม้ในการตกแต่ง

ขอบเขตของโครงการ

- LOBBY HALL
- SUNSET CAFE' & BAR
- FUNCTION ROOM
- POOL BAR
- SPA
- LOM TALAY RESTAURANT
- LIBRARY
- THE BEACH RESTAURANT
- CHILDREN POOL & SWIMMING POOL
- GUEST ROOM

ขอบเขตในการศึกษาข้อมูล

- LOBBY HALL
- GUEST ROOM
- LOM TALAY RESTAURANT

เอกสารนี้เป็นเอกสารที่สงวนไว้สำหรับการใช้งานเพื่อการศึกษาเท่านั้น ไม่อนุญาตให้นำไปใช้ประโยชน์ด้านการค้า ไม่ว่าจะกรณีใดๆ ทั้งสิ้น อีกทั้งห้ามมิให้ตัดแปลงเนื้อหาและต้องอ้างอิงถึงเจ้าของเอกสารทุกครั้งที่มีการนำไปใช้

ส่วนประกอบภายในอาคารหลักมีดังนี้

ส่วนโถงต้อนรับ LOBBY HALL

จะเป็นส่วนแรกสุดที่เมื่อแขกมาถึงจะต้องพบกับส่วนนี้ในส่วนนี้จะเป็นอาคาร 6 เหลี่ยม เชื่อมกัน 2 หลัง

หลังแรก เป็น Front desk & Reception ด้านหลัง Front desk จะเป็น Front Office และทางบริการและด้านข้างของ Front desk เป็นทางลงไปสู่ห้องสัมมนา

หลังที่ 2 เป็นส่วนนั่งคอยและพบปะสังสรรค์กัน และมี Internet Corner ไว้ให้บริการ ด้านหลังส่วนนั่งพักคอยเป็นห้องทำงานของผู้จัดการ ส่วนนี้จะต่อเนื่องกับส่วนร้านขายของที่ระลึก และส่วนสำนักงานของโรงแรม

Lobby นี้จะเป็นส่วนที่แจกไปสู่ส่วนบริการอื่นๆ ซึ่งในส่วนนี้จะติดต่อกับ “ ภัตตาคารลมทะเล “ ซึ่งมีระดับที่ลดต่ำลงไป มุมมองจาก Lobby สามารถมองเห็นทะเลได้จากการมองระดับที่สูงกว่าผ่านไป ยังบริเวณหน้าต่างของส่วนภัตตาคาร ซึ่งเป็นส่วนที่ต่ำกว่า ลักษณะตัวอาคารมีลักษณะแบบเปิดโล่ง ทำให้ลมพัดเย็นสบายตลอดทั้งวัน โดยไม่ต้องใช้เครื่องปรับอากาศหรือพัดลม หลังคาที่สูงทำให้ตัวอาคารยิ่งดูโปร่ง มีการตกแต่งวัตถุที่แสดงถึงความเป็นไทยเล็กๆ น้อยๆ ที่ผนัง ในส่วนหน้าสุดของ Lobby มีการทำสระบัว 2 ข้างของทางเดินเข้าสู่ Lobby



ภาพที่ 2.118 ลักษณะอาคาร Front desk & Reception

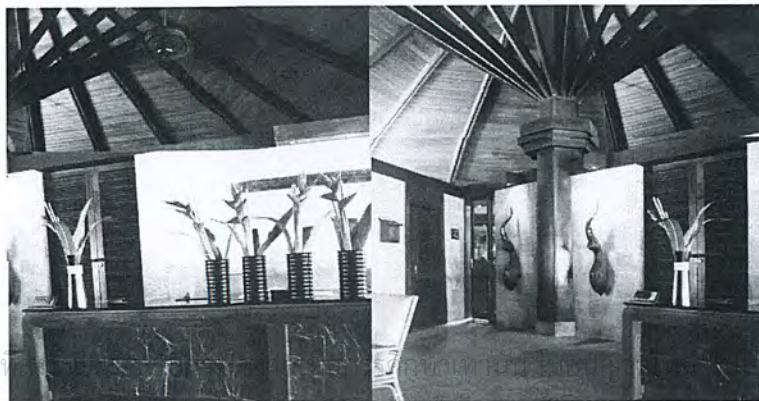

เอกสารนี้เป็นเอกสารที่... ประโยชน์ด้านการค้า
ไม่ว่ากรณีใดๆ ทั้งสิ้น อีกทั้งห้ามมีเหตุดัดแปลงเนื้อหาและต้องอ้างอิงถึงเจ้าของเอกสารทุกครั้งที่มีการนำไปใช้

ภาพที่ 2.119 ส่วนด้านหลังส่วนนั่งพักคอยเป็นห้องทำงานของผู้จัดการ

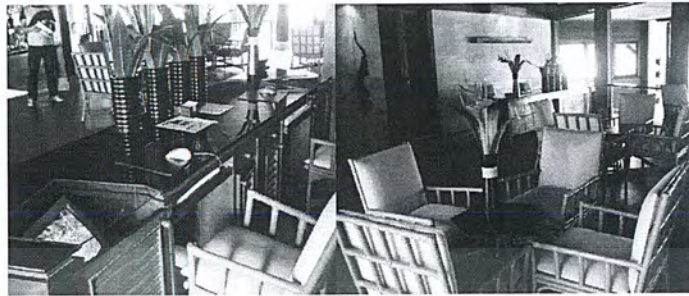

ภาพที่ 2.120 โต๊ะให้บริการ Internet และส่วน แสดงเฟอร์นิเจอร์ในส่วนพักคอย

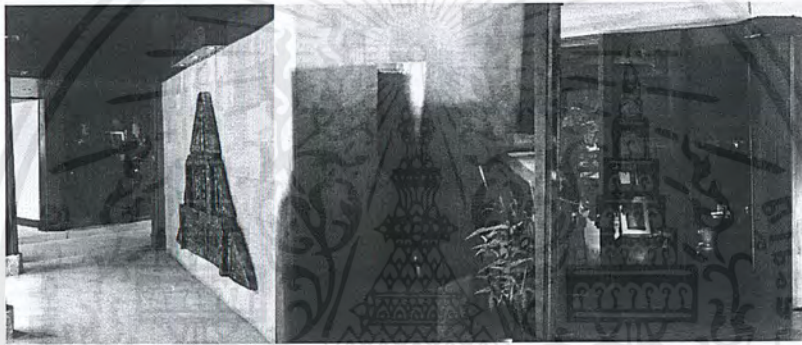

ภาพที่ 2.121 ส่วนร้านขายของที่ระลึก



ภาพที่ 2.122 เคาน์เตอร์ให้บริการ โทรศัพท์ และทางสัญจรจากโถงต้อนรับที่ลงไปยังสระว่ายน้ำ

ตารางที่ 2.47 แสดงส่วนศึกษาโครงการเปรียบเทียบ LOBBY HALL โรงแรม เดอะ เจริญ ภูเก็ต (THE CHEDI PHUKET)

เอกสารนี้เป็นเอกสารที่สงวนไว้สำหรับการใช้งานเพื่อการศึกษาเท่านั้น ไม่อนุญาตให้นำไปใช้ประโยชน์ด้านการค้า ไม่ว่าจะกรณีใดๆ ทั้งสิ้น อีกทั้งห้ามมิให้ตัดแปลงเนื้อหาและต้องอ้างอิงถึงเจ้าของเอกสารทุกครั้งที่มีการนำไปใช้

ส่วนศึกษา	LOBBY HALL
4. ศึกษาลักษณะอาคาร	เป็นอาคารเปิดโล่ง และหลังคาที่สูงทำให้ตัวอาคารยิ่งดูโปร่ง
5. การศึกษาลักษณะการจัดวางผัง	มีความต่อเนื่องกันในส่วนต่าง
6. การศึกษาลักษณะการตกแต่ง	ลักษณะการตกแต่งภายในมีบรรยากาศแบบไทยตามแบบลักษณะอาคารไทยประยุกต์
6.1 การใช้สี	การใช้สีพื้นผิวของวัสดุ และสีขา- น้ำตาลในการตกแต่ง
6.2 แสงสว่าง	การใช้เน้นเป็นจุดและแสงธรรมชาติ
6.3 วัสดุ	ไม้ และ หิน
6.4 เฟอร์นิเจอร์	รูปทรงแบบเรียบง่าย แบบไทยประยุกต์

ตารางที่ 2.48 แสดงข้อดี - ข้อเสีย

ข้อดี	ข้อเสีย
<ul style="list-style-type: none"> - การจัดวางเฟอร์นิเจอร์สบายตาและใช้งานได้สะดวก - อาคารถ่ายเทสะดวก - บรรยากาศอบอุ่นสบายตา - วัสดุคงทนแข็งแรงไม่ก่อให้เกิดสนิมและดูเป็นธรรมชาติ - การนำแสงธรรมชาติจากภายนอกอาคารมาใช้ให้เกิดประโยชน์ 	<ul style="list-style-type: none"> - ชุดพักคอยมีน้อยเกินไป - ไม่สามารถควบคุมแสงอาทิตย์ที่ส่องเข้ามาภายในอาคารได้

ภัตตาคารลมทะเล LOM TALAY RESTAURANT

เป็นอาคาร 6 เหลี่ยมประกอบกัน 2 หลัง และมีระเบียงนั่งภายนอกด้วย สามารถมองเห็นบรรยากาศของท้องทะเลได้อย่างเต็มที่ อยู่ต่อจากส่วน LOBBY จึงมีลักษณะการตกแต่งภายในที่เหมือนกันเพราะต่อเนื่องกัน และตัวอาคารเป็นหลังเดียวกัน เส้นทางสัญจรนอกจากทาง LOBBY แล้วยังมีทางเข้าจากด้านข้างอีก 2 ด้าน ที่จะมาจากกลุ่มบ้านพัก และชายหาดกับสระว่ายน้ำอีกทางหนึ่ง สามารถมองเห็นวิวทะเลได้จากทุกที่นั่ง เนื่องจากในส่วนนี้จะมีหน้าต่างที่สูงจากพื้นถึงเพดาน ติดต่อกันตลอดทั้งผนัง ช่วยให้สัมผัสกับธรรมชาติตลอดทั้งวัน

เปิดบริการเวลา 06.30 – 10.30 น. จะเป็น BUFFET BREKFAST และ บริการอาหาร

ไทยเวลา 06.30 – 22.30

เอกสารนี้เป็นเอกสารที่สงวนไว้สำหรับการใช้งานเพื่อการศึกษาเท่านั้น ไม่อนุญาตให้นำไปใช้ประโยชน์ด้านการค้าไม่ว่ากรณีใดๆ ทั้งสิ้น อีกทั้งห้ามมิให้คัดแปลงเนื้อหาและต้องอ้างอิงถึงเจ้าของเอกสารทุกครั้งที่มีการนำไปใช้



ภาพที่ 2.123 บรรยากาศภายในส่วนภัตตาคารลมทะเล



ภาพที่ 2.124 บรรยากาศภายในส่วนภัตตาคารลมทะเลและลักษณะของเครื่องเรือน

ตารางที่ 2.49 แสดงส่วนศึกษาโครงการเปรียบเทียบ ภัตตาคารลมทะเล LOM TALAY RESTAURANT โรงแรม เดอะ เจดีซ์ ภูเก็ต (THE CHEDI PHUKET)

เอกสารนี้เป็นเอกสารที่สงวนไว้สำหรับการใช้งานเพื่อการศึกษาเท่านั้น ไม่อนุญาตให้นำไปใช้ประโยชน์ด้านการค้า
ไม่ว่ากรณีใดๆ ทั้งสิ้น อีกทั้งห้ามมิให้ตัดแปลงเนื้อหาและต้องอ้างอิงถึงเจ้าของเอกสารทุกครั้งที่มีการนำไปใช้

ส่วนศึกษา	LOM TALAY RESTAURANT
1. ศึกษาลักษณะอาคาร	เป็นอาคารเปิดโล่ง และหลังคาที่สูงทำให้ตัวอาคารยังคงโปร่ง
2. การศึกษาลักษณะการจัดวางผัง	การใช้งานที่สะดวก พื้นที่ไม่แคบเกินไป
3. การศึกษาลักษณะการตกแต่ง	ลักษณะการตกแต่งภายในมีบรรยากาศแบบไทยตามแบบลักษณะอาคารไทยประยุกต์
3.1 การใช้สี	การใช้สีพื้นผิวของวัสดุ และสีเทา-น้ำตาลในการตกแต่ง
3.2 แสงสว่าง	จากภายนอก และไฟเน้นบางจุด
3.3 วัสดุ	ไม้ส่วนใหญ่ และหินกาบประกอบในบางส่วน
3.4 เฟอร์นิเจอร์	ทรงสี่เหลี่ยมไม้

ตารางที่ 2.50 แสดงข้อดี - ข้อเสีย

ข้อดี	ข้อเสีย
<ul style="list-style-type: none"> - การจัดวางเฟอร์นิเจอร์ดูสบายตาและใช้งานได้สะดวก - อาคารถ่ายเทสะดวก - บรรยากาศอบอุ่นสบายตา - วัสดุคงทนแข็งแรง ไม่ก่อให้เกิดสนิมและดูเป็นธรรมชาติ 	<ul style="list-style-type: none"> - แสงสว่างไม่เพียงพอ

ส่วนของห้องพัก GUEST ROOM

บ้านพักที่มีลักษณะการตกแต่งทั้งภายในและภายนอกที่เหมือนกันแต่จะแบ่งประเภทตามระยะความห่างจากชายหาด ซึ่งในแต่ละประเภทจะแบ่งเป็นห้องพักเตียงเดี่ยวและห้องพักเตียงคู่ และยังมีแบบที่เป็น FAMILY ซึ่งจะเป็ห้อง 2 ห้องที่เชื่อมต่อกันได้ (ทั้งโครงการมี 19 ห้อง)

ประเภทของกลุ่มห้องพักแบ่งออกเป็น

1. BEACH COTTAGE มี 16 ห้อง จะอยู่ติดกับชายหาดมากที่สุด
2. DELUXE COTTAGE มี 20 ห้อง อยู่ถัดจากประเภทที่ 1
3. SUPERIOR COTTAGE มี 38 ห้อง อยู่ถัดจากประเภทที่ 2
4. HILLSIDE COTTAGE มี 36 ห้อง อยู่ไกลจากชายหาดที่สุด

ลักษณะของบ้านพัก

ภายในจะตกแต่งจะตกแต่งพื้น ผนัง และเพดาน ด้วยไม้สักโทนสีเป็นสีน้ำตาล - ขาว ตัวเฟอร์นิเจอร์เป็นไม้ ฝัาบุต่างๆ เป็นสีขาวทั้งหมด พยายามเก็บซ่อนสิ่งอำนวยความสะดวกไว้ในตู้

เอกสารนี้เป็นเอกสารที่สงวนไว้สำหรับการใช้งานเพื่อการศึกษาเท่านั้น ไม่อนุญาตให้นำไปใช้ประโยชน์ด้านการค้าไม่ว่ากรณีใดๆ ทั้งสิ้น อีกทั้งห้ามมิให้คัดแปลงเนื้อหาและต้องอ้างอิงถึงเจ้าของเอกสารทุกครั้งที่มีการนำไปใช้

ทั้งหมด เช่น โทรทัศน์ ตู้เย็น หรือเก็บไว้ในผ้า เช่นเครื่องปรับอากาศ มีการตกแต่งด้วยแผ่นหิน ด้าน สีดำที่หัวเตียง ภายในจะแยกออกเป็น 2 ส่วน คือ ส่วนพักผ่อนและส่วนแต่งตัวและอาบน้ำ ซึ่ง 2 ส่วนนี้จะกั้นด้วยประตูบานเลื่อน ที่กรุด้วยกระจกฝ้า ประตูห้องจะมี 2 ชั้น ข้างนอกจะเป็นกระจก ข้างในเป็นประตูโครงไม้ เป็นบานเกล็ดปรับมุมได้ ทำให้เปิดรับลมได้มากหรือน้อยตามต้องการ มีมุ้งให้สำหรับแขกที่ต้องการเปิดหน้าต่างรับลมทะเลในตอนกลางคืน ส่วนห้องประเภท Family จะเป็นห้องที่มีประตูบานเลื่อนกั้น ใช้ส่วนอาบน้ำและส่วนแต่งตัวร่วมกัน และมีระเบียงภายนอกซึ่งใช้อาบแดดร่วมกัน ตัวบ้านพักภายนอกเป็นคอนกรีตทาสีขาว หลังคากระเบื้องทับด้วยจาก และคลุมด้วยตาข่ายกันการเสียหายของจากอีกชั้นหนึ่ง



ภาพที่ 2.125 บรรยากาศภายนอกบ้านพักในโครงการ



ภาพที่ 2.126 กลุ่มบ้านพักแบบต่างๆ



เอกสารนี้เป็นเอกสารที่สงวนไว้สำหรับการใช้งานเพื่อการศึกษาเท่านั้น ไม่อนุญาตให้นำไปใช้ประโยชน์ด้านการค้า ไม่ว่าจะกรณีใดๆ ทั้งสิ้น อีกทั้งห้ามมิให้ตัดแปลงเนื้อหาและต้องอ้างอิงถึงเจ้าของเอกสารทุกครั้งที่มีการนำไปใช้

ภาพที่ 2.127 บรรยากาศภายในห้องพัก

ตารางที่ 2.51 แสดงศึกษาโครงการเทียบ GUEST ROOM โรงแรม เดอะ เจริญ ภูเก็ต (THE CHEDI PHUKET)

ส่วนศึกษา	ส่วนห้องพัก GUEST ROOM
1. ศึกษาลักษณะอาคาร	เป็นอาคารที่มีพื้นที่การใช้งานที่สะดวก
2. การศึกษาลักษณะการจัดวางผัง	-
3. การศึกษาลักษณะการตกแต่ง	การตกแต่งอาคารเป็นลักษณะธรรมชาติ
3.1 การใช้สี	ใช้สีของวัสดุเนื้อไม้โทนสีเป็นสี น้ำตาล - ขาว
3.2 แสงสว่าง	การให้แสงเป็นจุดและดวงโคม
3.3 วัสดุ	ไม้สักในการตกแต่ง และผ้าสีขาว
3.4 เฟอร์นิเจอร์	รูปทรงแบบเรียบง่าย แต่หรูหรา

ตารางที่ 2.52 แสดงข้อดี - ข้อเสีย

ข้อดี	ข้อเสีย
- โทนสีและวัสดุที่ตกแต่งให้บรรยากาศเป็นธรรมชาติ - เลือกใช้วัสดุที่คงทนต่อสภาพแวดล้อม	

ข้อดีของโครงการ

1. การใช้ประโยชน์จากธรรมชาติรอบๆ ได้อย่างน่าสนใจสถาปัตยกรรมแทรกตัวเข้ากับธรรมชาติได้ดี การใช้ Space ของตัวอาคารที่เปิดโล่งทำให้ได้บรรยากาศพักผ่อนมากขึ้น
2. การใช้วัสดุตกแต่งภายในอาคารและเฟอร์นิเจอร์ มีความกลมกลืนกับลักษณะภายนอก ซึ่งเป็นอาคารที่ประยุกต์แล้ว ทั้งโครงสร้างและรูปแบบนำเอาวัสดุใหม่ๆ มาใช้การแทรกความเป็นไทยลงไปในงานด้วย
3. การวางผังในส่วน Lobby โดยมีการลดระดับในบางส่วนทำให้โถง Lobby ดูโดดเด่น และการเปิดโล่งของอาคารทำให้รู้สึกพักผ่อนและน่าสนใจมากขึ้นรวมทั้งการจัดวางผังเพื่อประโยชน์ใช้สอยต่างๆก็มีความน่าสนใจ

เอกสารนี้เป็นเอกสารที่สงวนไว้สำหรับการใช้งานเพื่อการศึกษาเท่านั้น ไม่อนุญาตให้นำไปใช้ประโยชน์ด้านการค้า ไม่ว่าจะกรณีใดๆ ทั้งสิ้น อีกทั้งห้ามมิให้ตัดแปลงเนื้อหาและต้องอ้างอิงถึงเจ้าของเอกสารทุกครั้งที่มีการนำไปใช้

ข้อเสียของโครงการ

1. การวางตำแหน่งของลาดจอดรถของโครงการมีความห่างพอสมควร ทำให้การเข้าถึงลำบาก (หากไม่ใช้การเทียบรถ) เนื่องจากเป็นทางลาดลงสู่ตัวอาคาร ทำให้แขกที่มีกระเป๋าอาจล้มลงได้
2. การแยกห้องพักเป็นหลักๆ บนพื้นที่ที่มีความยาวไปตามชายหาด ซึ่งอาจลำบากในการบริการและการเข้าถึงของแขกที่มาพักเพื่อเข้าสู่การใช้บริการในส่วนต่างๆ ของโครงการ และในการขนส่งอุปกรณ์ทำความสะอาด จึงเป็นการสิ้นเปลืองแรงงานในส่วนนี้เกินความจำเป็น
3. การใช้วัสดุท้องถิ่นเช่นหลังคาจาก ซึ่งไม่ใช่วัสดุที่ถาวร ลำบากในการบำรุงรักษาต้องซ่อมแซมหรือมีการเปลี่ยนบ่อยๆ ค่าใช้จ่ายด้านนี้จะเพิ่มขึ้น (ถึงแม้จะมีการป้องกันการเสียหายแล้ว)

สรุปผลที่ได้รับจากการศึกษาโครงการ

เดอะ เจดีย์ เป็นโรงแรมระดับสากลในรูปแบบของรีสอร์ท เน้นลักษณะทางสถาปัตยกรรมไทยประยุกต์ที่มีความกลมกลืนกับสภาพแวดล้อม และการออกแบบสถาปัตยกรรมภายในที่เน้นความเรียบง่ายแต่ดูหรูหรา และมีสิ่งอำนวยความสะดวกที่ครบครัน จากการเลือกใช้วัสดุที่มีคุณค่า และมีการแทรกความเป็นไทยลงไปในงานด้วย

2.12.3 อลินตา รีสอร์ท ปรามบุรี (ALEENTA RESORT)



ภาพที่ 2.128 ที่ตั้ง อลินตา รีสอร์ท ปรามบุรี

ที่ตั้ง

183 หมู่ 4 ต. ปากน้ำปราม อ.ปรามบุรี จ.ประจวบคีรีขันธ์ 77220

ประเภทโครงการ

โรงแรมตากอากาศ

เอกสารนี้เป็นเอกสารที่สงวนไว้สำหรับการใช้งานเพื่อการศึกษาเท่านั้น ไม่อนุญาตให้นำไปใช้ประโยชน์ด้านการค้า ไม่ว่าจะกรณีใดๆ ทั้งสิ้น อีกทั้งห้ามมิให้ตัดแปลงเนื้อหาและต้องอ้างอิงถึงเจ้าของเอกสารทุกครั้งที่มีการนำไปใช้

ลักษณะโครงการ

บ้านพักส่วนตัวริมหาดทรายเรียบสงบเป็นสิ่งที่หลายคนใฝ่หาเพื่อเติมเต็มชีวิตวันพักผ่อนให้สมบูรณ์ และสำหรับที่แห่งนี้สามารถเรียกได้ว่าเป็นฝันที่สัมผัสได้จริง สำหรับรีสอร์ทสุดอินเทรนด์ริมหาดคนเรศวรอย่าง อลีนตา รีสอร์ท แอนด์ สปา รีสอร์ท ที่เหมาะสมสุดๆ กับผู้ชอบการพักผ่อนอย่างเป็นส่วนตัว เรียบง่าย แต่มีสไตล์ อลีนตา รีสอร์ท ปรานบุรี เป็นเป็นโครงการแรกของ อลีนตา รีสอร์ท โครงการที่ 2 คือ อลีนตา รีสอร์ท พังงา ลูกค้าส่วนใหญ่เป็นชาวต่างชาติ ต่อวันลูกค้าประมาณ 20 -25 คน ลักษณะอาคารแบบ Modern กลิ้งสไตล์บาห์ลี มีห้องพักทั้งหมด 21 ห้อง



ภาพที่ 2.129 ป้ายทางเข้ารีสอร์ท



ภาพที่ 2.130 ด้านหน้าโครงการติดถนน และด้านหลังโครงการติดชายหาดส่วนตัว

ตารางที่ 2.53 แสดงส่วนศึกษาโครงการเปรียบเทียบส่วน LOBBY อลีนตา รีสอร์ท ปรานบุรี

ส่วนศึกษา	LOBBY
1. ศึกษาลักษณะอาคาร	อาคารเป็นสถาปัตยกรรมแบบลักษณะอาคารแบบ Modern กลิ้งสไตล์บาห์ลี ส่วนแรกคือ LOBBY OPEN AIR ฝ้าเพดานสูงอาคารโปร่งสามารถรับแสงจากธรรมชาติได้โดยตรง
2. ศึกษาลักษณะการจัดวางผัง	การจัดวางผังแบ่งได้เป็น 2 ส่วน 1. ส่วนผู้ให้บริการ ได้แก่ สำนักงานส่วนหน้า 2. ส่วนผู้รับบริการ ได้แก่ ส่วนพักคอย - ชั้นบนคือส่วน Restaurant และ Spa - การวางเฟอร์นิเจอร์ สะดวกต่อการใช้สอย

เอกสารนี้เป็นเอกสารที่สงวนไว้สำหรับการใช้งานเพื่อการศึกษาเท่านั้น ไม่อนุญาตให้นำไปใช้ประโยชน์ด้านการค้าไม่ว่ากรณีใดๆ ทั้งสิ้น อีกทั้งห้ามมิให้ตัดแปลงเนื้อหาและต้องอ้างอิงถึงเจ้าของเอกสารทุกครั้งที่มีการนำไปใช้

3. ศึกษาลักษณะการตกแต่ง	ลักษณะการตกแต่งภายในสไตล์ Modern ตกแต่งเรียบง่ายกลมกลืนกับธรรมชาติ
3.1 การใช้สี	ใช้สีน้ำตาลเข้มน้ำตาลอ่อนสีขาวยและสีเทาให้เกิดความรู้สึกร่วมสมัยอบอุ่นใกล้ชิดกับธรรมชาติส่วนสีเทาทำให้ดู Modern
3.2 แสงสว่าง	- แสงธรรมชาติจากภายนอก - แสงไฟดาวน์ไลท์ - โคมไฟ
3.3 วัสดุ	- พื้นปูนเปลือย และไม้ - ผนังฉาบปูนทำสีขาว - ฝ้าเพดานปูนฉาบเรียบสีขาว
3.4 เฟอร์นิเจอร์	เฟอร์นิเจอร์ส่วนใหญ่เป็นวัสดุจากธรรมชาติ เช่น ไม้

ตารางที่ 2.54 แสดงข้อดี – ข้อเสนอแนะ

ข้อดี	ข้อเสนอแนะ
<ul style="list-style-type: none"> - การนำแสงจากธรรมชาติภายนอกอาคารมาใช้ให้เกิดประโยชน์ อากาศถ่ายเทได้สะดวก - บรรยากาศอบอุ่นสบายตา - การจัดวางเฟอร์นิเจอร์ดูสบายตาและใช้งานได้สะดวก 	<ul style="list-style-type: none"> - ไม่สามารถควบคุมทิศทางแสงอาทิตย์ที่จะเข้ามาภายในอาคารได้ - เกิดปัญหาน้ำฝนสาดในช่วงที่ฝนตกหนัก

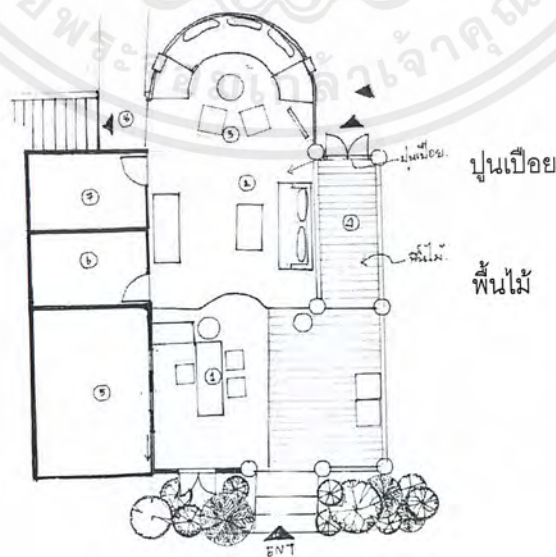

เอกสารนี้เป็นเอกสารที่สงวนไว้สำหรับการใช้งานเพื่อการศึกษาเท่านั้น ไม่อนุญาตให้นำไปใช้ประโยชน์ด้านการค้า ไม่ว่าจะกรณีใดๆ ทั้งสิ้น อีกทั้งห้ามมิให้ตัดแปลงเนื้อหาและต้องอ้างอิงถึงเจ้าของเอกสารทุกครั้งที่มีการนำไปใช้

ภาพที่ 2.131 การจัดวางเฟอร์นิเจอร์ภายในส่วน LOBBY

1. เคาน์เตอร์บริการ
2. พักคอย
3. พักคอย
4. ทางเดินไปห้องพัก
5. สำนักงาน
6. ห้องน้ำหญิง
7. ห้องน้ำชาย
8. ทางเดินไปห้องรับประทานอาหารและสปา



ภาพที่ 2.132 บรรยากาศในส่วนของโถงต้อนรับ (LOBBY)

ตารางที่ 2.55 แสดงส่วนศึกษาโครงการเปรียบเทียบส่วนร้านอาหาร อลินดา รีสอร์ท ปรานบุรี

ส่วนศึกษา	ร้านอาหาร
1. การศึกษาลักษณะอาคาร	อาคารเป็นสถาปัตยกรรมแบบ Modern มีจุดเด่นที่สายลวดในส่วน of ร้านอาหารตัวอาคารเป็นลักษณะ เปิดโล่ง มี

เอกสารนี้เป็นเอกสารที่สงวนไว้สำหรับการใช้งานเพื่อการศึกษาเท่านั้น ไม่อนุญาตให้นำไปใช้ประโยชน์ด้านการค้าไม่ว่ากรณีใดๆ ทั้งสิ้น อีกทั้งห้ามมิให้ตัดแปลงเนื้อหาและต้องอ้างอิงถึงเจ้าของเอกสารทุกครั้งที่มีการนำไปใช้

	สระน้ำเล็กอยู่ติดกับร้าน ชั้นล่างเป็นส่วน LOOBY ชั้นบนเป็น Spa อาคารเป็นวงกลม สไตล์บาร์ห์ลี
2. ศึกษาลักษณะการจัดวางผัง	จัดวางได้เหมาะสม สะดวกต่อการใช้งาน
3. ศึกษาลักษณะการตกแต่ง	ลักษณะการตกแต่งภายในมีบรรยากาศแบบธรรมชาติ ดูเรียบง่ายสบายตามองเห็นทะเลชัดเจนเพราะอยู่บนชั้นสองของอาคาร
3.1 การใช้สี	ใช้สีน้ำตาลอ่อนน้ำตาลเข้มและขาวให้เกิดความรู้สึกร่วมสมัยอบอุ่นใกล้ชิดกับธรรมชาติเพิ่มสีครีมเข้ามาเพื่อให้ดูอบอุ่นมากขึ้น
3.2 แสงสว่าง	- แสงธรรมชาติจากภายนอก - แสงไฟดาวน์ไลท์ - โคมไฟ
3.3 วัสดุ	- พื้นกระเบื้องดินเผา - ผนังฉาบปูนทำสีขาว - ฝ้าเพดานยิปซัมฉาบเรียบและไม้ต่อยอดขึ้นข้างบน
3.4 เฟอร์นิเจอร์	เฟอร์นิเจอร์ส่วนใหญ่เป็นวัสดุจากธรรมชาติ เช่น ไม้และหวาย

ตารางที่ 2.56 แสดงข้อดี – ข้อเสอแนะ

ข้อดี	ข้อเสอแนะ
- การนำแสงจากธรรมชาติภายนอกอาคารมาใช้ให้เกิดประโยชน์ อากาศถ่ายเทได้สะดวก บรรยากาศอบอุ่นสบายตา - การจัดวางเฟอร์นิเจอร์ดูสบายตาและใช้งานได้สะดวก	- ไม่สามารถควบคุมทิศทางแสงอาทิตย์ที่จะเข้ามาภายในอาคารได้ - เกิดปัญหาน้ำฝนสาดในช่วงที่ฝนตกหนัก

เอกสารนี้เป็นเอกสารที่สงวนไว้สำหรับการใช้งานเพื่อการศึกษาเท่านั้น ไม่อนุญาตให้นำไปใช้ประโยชน์ด้านการค้า ไม่ว่าจะกรณีใดๆ ทั้งสิ้น อีกทั้งห้ามมิให้ตัดแปลงเนื้อหาและต้องอ้างอิงถึงเจ้าของเอกสารทุกครั้งที่มีการนำไปใช้

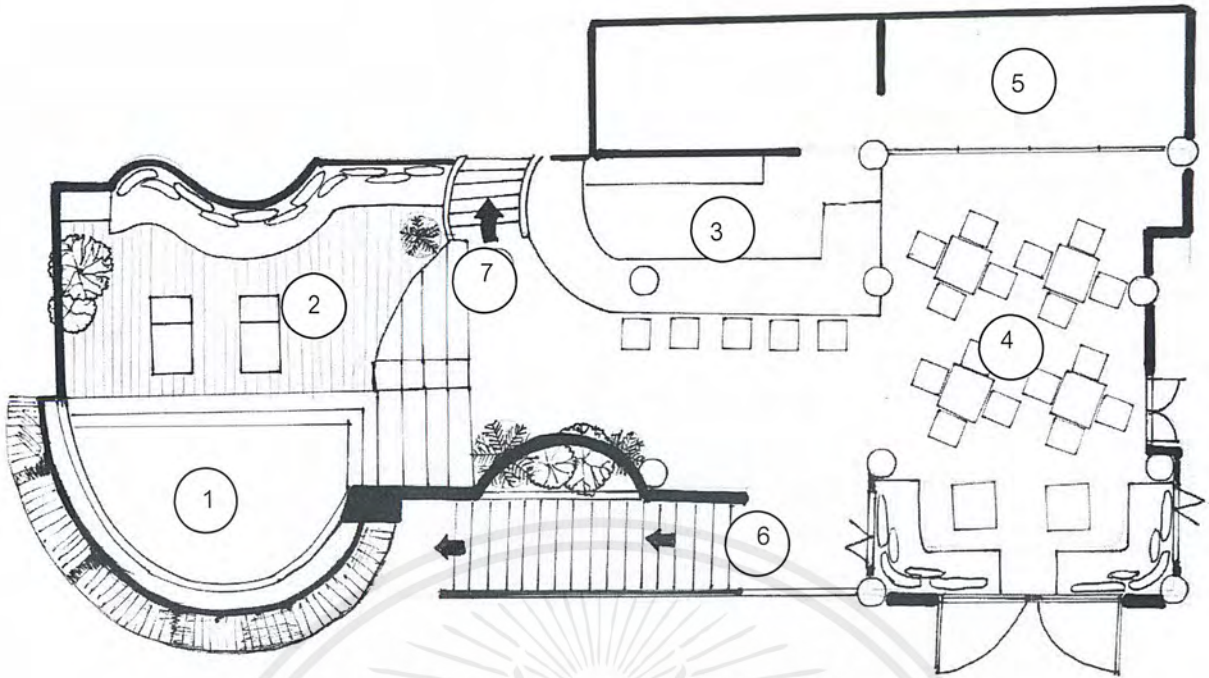

ภาพที่ 2.133 การจัดวางเฟอร์นิเจอร์ภายในส่วนภัตตาคาร (Restaurant)

- | | | |
|-----------------------|---------------|------------------|
| 1. ส่วนสระน้ำ | 2. ส่วนอาบแดด | 3. เคา์เตอร์บาร์ |
| 4. ส่วนรับประทานอาหาร | 5. ส่วนครัว | 6. ทางลงไป LOBBY |
| 7. ทางขึ้นไป SPA | | |



ภาพที่ 2.134 เคา์เตอร์อยู่ตรงกลางระหว่างส่วนรับประทานอาหารและสระน้ำ

เอกสารนี้เป็นเอกสารที่สงวนไว้สำหรับการใช้งานเพื่อการศึกษาเท่านั้น ไม่อนุญาตให้นำไปใช้ประโยชน์ด้านการค้า
ไม่ว่ากรณีใดๆ ทั้งสิ้น อีกทั้งห้ามมิให้ดัดแปลงเนื้อหาและต้องอ้างอิงถึงเจ้าของเอกสารทุกครั้งที่มีการนำไปใช้



ภาพที่ 2.135 บรรยากาศภายในร้านอาหาร

ตารางที่ 2.57 แสดงส่วนศึกษาโครงการเปรียบเทียบสวนสปา อลันดา รีสอร์ท ปราณบุรี

ส่วนศึกษา	สปา
1. ลักษณะการจัดวางผัง	ในส่วนของสปาจะขนาดเล็กซึ่งจะมีห้องนวดที่แยกส่วนออกไปอยู่คนละอาคาร ใช้งานสะดวกแต่ไม่มีคนนวดประจำ
2. ศึกษาลักษณะการตกแต่ง	ลักษณะการตกแต่งภายในมีบรรยากาศแบบเรียบง่ายเปิดโล่ง จุดเด่นตรงฝ้าเพดานเป็นหวายนามาท่อกันให้เป็นวงกลม
2.1 การใช้สี	จะเป็นสีจากวัสดุโดยส่วนใหญ่จะเป็นสีขาว สีน้ำตาลเข้ม

เอกสารนี้เป็นเอกสารที่สงวนไว้สำหรับการใช้งานเพื่อการศึกษาเท่านั้น ไม่อนุญาตให้นำไปใช้ประโยชน์ด้านการค้าไม่ว่ากรณีใดๆ ทั้งสิ้น อีกทั้งห้ามมิให้ดัดแปลงเนื้อหาและต้องอ้างอิงถึงเจ้าของเอกสารทุกครั้งที่มีการนำไปใช้

2.2 แสงสว่าง	- แสงธรรมชาติจากภายนอก - แสงไฟดาวน์ไลท์ - โคมไฟ
2.3 วัสดุ	- ผนังฉาบปูนทำสีขาว - ฝ้าเพดานหาวายนำมาติดต่อกันให้เป็นวงกลม - พื้นไม้
2.4 เฟอร์นิเจอร์	เฟอร์นิเจอร์ส่วนใหญ่เป็นวัสดุจากธรรมชาติ เช่น ไม้และ หวาย

ตารางที่ 2.58 แสดงข้อดี – ข้อเสนอแนะ

ข้อดี	ข้อเสนอแนะ
<ul style="list-style-type: none"> - การนำแสงจากธรรมชาติภายนอกอาคารมาใช้ให้เกิดประโยชน์ อากาศถ่ายเทได้สะดวก บรรยากาศอบอุ่นสบายตา - การจัดวางเฟอร์นิเจอร์สบายตาและใช้งานได้สะดวก 	

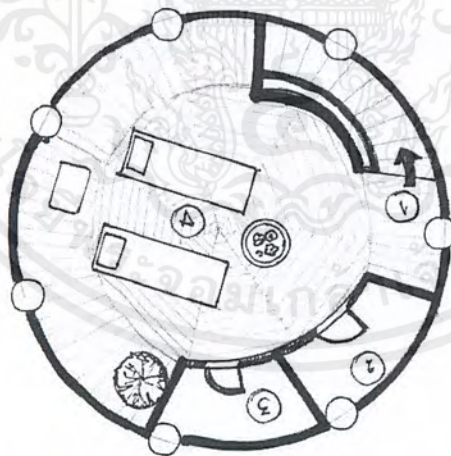

ภาพที่ 2.136 การจัดวางเฟอร์นิเจอร์ภายในส่วนสปา

1. ทางเดินลงไปร้านอาหาร
2. ห้องอาบน้ำ
3. ห้องน้ำ
4. ส่วนที่นวด

เอกสารนี้เป็นเอกสารที่สงวนไว้สำหรับการใช้งานเพื่อการศึกษาเท่านั้น ไม่อนุญาตให้นำไปใช้ประโยชน์ด้านการค้า
ไม่ว่ากรณีใดๆ ทั้งสิ้น อีกทั้งห้ามมิให้ดัดแปลงเนื้อหาและต้องอ้างอิงถึงเจ้าของเอกสารทุกครั้งที่มีการนำไปใช้

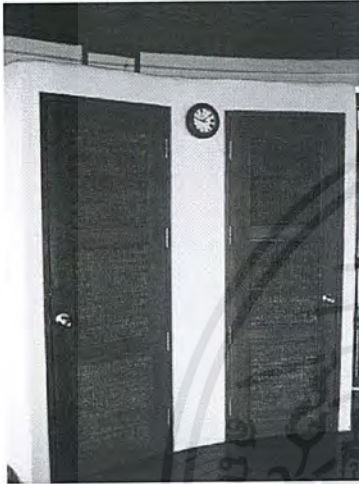
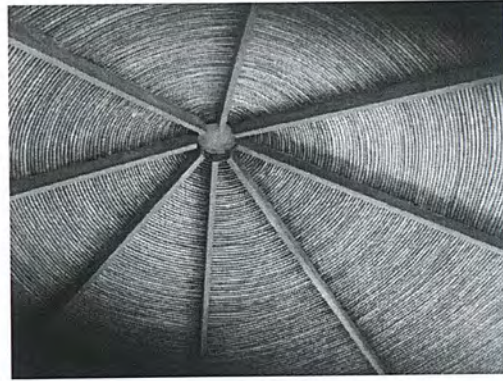

ภาพที่ 2.137 บรรยากาศโดยรวมของสปา



ภาพที่ 2.137 บรรยากาศโดยรวมของสปา

ตารางที่ 2.59 แสดงส่วนศึกษาโครงการเปรียบเทียบส่วนสปาห้องนวด อลินตา รีสอร์ท

ส่วนศึกษา	สปาห้องนวด
1. ลักษณะการจัดวางผัง	ในส่วนของสปาจะขนาดเล็กซึ่งจะมีห้องนวดที่แยกส่วนออกไปอยู่คนละอาคาร ใช้งานสะดวกแต่ไม่มีคนนวดประจำ
2. ศึกษาลักษณะการตกแต่ง	ลักษณะการตกแต่งภายในมีบรรยากาศแบบเรียบง่าย จะติด

เอกสารนี้เป็นเอกสารที่สงวนไว้สำหรับการใช้งานเพื่อการศึกษาเท่านั้น ไม่อนุญาตให้นำไปใช้ประโยชน์ด้านการค้า ไม่ว่าจะกรณีใดๆ ทั้งสิ้น อีกทั้งห้ามมิให้ตัดแปลงเนื้อหาและต้องอ้างอิงถึงเจ้าของเอกสารทุกครั้งที่มีการนำไปใช้

	โคมไฟและภาพต่างๆตามผนัง
2.1 การใช้สี	จะเป็นสีจากวัสดุโดยส่วนใหญ่จะเป็นสีขาว สีน้ำตาลเข้ม
2.2 แสงสว่าง	- แสงธรรมชาติจากภายนอก - แสงไฟดาวน์ไลท์ - โคมไฟ
2.3 วัสดุ	- ผนังฉาบปูนทำสีขาว - ฝ้าเพดานเป็นไม้ระแนง - พื้นปูนเปลือย
2.4 เฟอร์นิเจอร์	เฟอร์นิเจอร์ส่วนใหญ่เป็นวัสดุจากธรรมชาติ เช่น ไม้และหวาย

ตารางที่ 2.60 แสดงข้อดี – ข้อเสนอแนะ

ข้อดี	ข้อเสนอแนะ
- การนำแสงจากธรรมชาติภายนอกอาคารมาใช้ให้เกิดประโยชน์ อากาศถ่ายเทได้สะดวก บรรยากาศอบอุ่นสบายตา - การจัดวางเฟอร์นิเจอร์ดูสบายตาและใช้งานได้สะดวก	

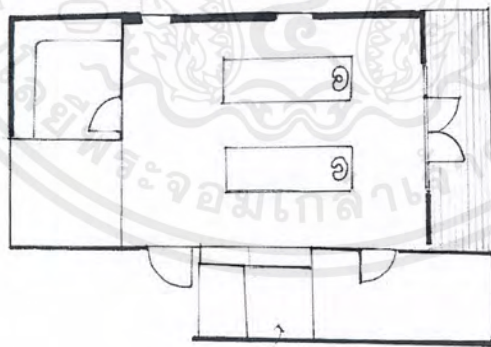

งานระบบ

ภาพที่ 2.138 แสดงการจัดวางเฟอร์นิเจอร์ภายในส่วนห้องนวดสปา

เอกสารนี้เป็นเอกสารที่สงวนไว้สำหรับการใช้งานเพื่อการศึกษาเท่านั้น ไม่อนุญาตให้นำไปใช้ประโยชน์ด้านการค้า ไม่ว่าจะกรณีใดๆ ทั้งสิ้น อีกทั้งห้ามมิให้ตัดแปลงเนื้อหาและต้องอ้างอิงถึงเจ้าของเอกสารทุกครั้งที่มีการนำไปใช้

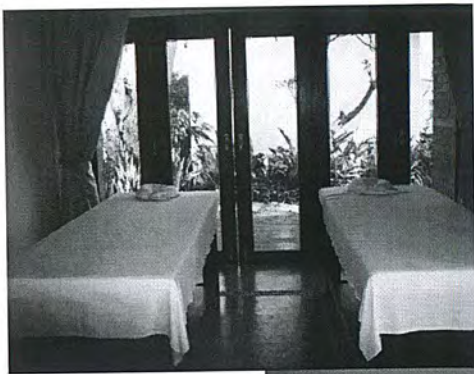

ภาพที่ 2.139 บรรยายภาพโดยรวมของห้อง

ตารางที่ 2.61 แสดงส่วนศึกษาโครงการเปรียบเทียบส่วนห้องพัก Pool Suite

ส่วนศึกษา	Pool Suite
1. ลักษณะการจัดวางผัง	ห้องพักแบ่งพื้นที่ออกเป็น 2 ส่วนคือห้องนอนและห้องน้ำ โดยห้องนอนจะอยู่ด้านหน้า ส่วนห้องน้ำและแต่งตัวอยู่ด้านหลัง
2. ลักษณะการตกแต่ง	ลักษณะการตกแต่งภายในมีบรรยากาศแบบเรียบง่ายเปิดโล่ง
2.1 การใช้สี	- เฟอร์นิเจอร์สีน้ำตาลเข้ม

เอกสารนี้เป็นเอกสารที่สงวนไว้สำหรับการใช้งานเพื่อการศึกษาเท่านั้น ไม่อนุญาตให้นำไปใช้ประโยชน์ด้านการค้าไม่ว่ากรณีใดๆ ทั้งสิ้น อีกทั้งห้ามมิให้ตัดแปลงเนื้อหาและต้องอ้างอิงถึงเจ้าของเอกสารทุกครั้งที่มีการนำไปใช้

	<ul style="list-style-type: none"> - ผนัง สีขาว - เพดานเป็นหวาดต่อกับเป็นวงกลม - เฟอร์นิเจอร์สีน้ำตาล ,สีเทา,สีขาว
2.2 แสงสว่าง	<ul style="list-style-type: none"> - แสงจากธรรมชาติ - แสงไฟดาวน์ไลท์ - โคมไฟ
2.3 วัสดุ	<ul style="list-style-type: none"> - พื้นปูนเปลือย - ผนังฉาบปูนเรียบทาสีขาว - ฝ้าเพดานเป็นหวาดต่อกับเป็นวงกลม
2.4 เฟอร์นิเจอร์	<ul style="list-style-type: none"> - เก้าอี้ไม้ - โต๊ะไม้ - ตู้เสื้อผ้าไม้ - โต๊ะเตี้ย - ชั้นวางของ

ตารางที่ 2.62 แสดงข้อดี – ข้อเสนอแนะ

ข้อดี	ข้อเสนอแนะ
<ul style="list-style-type: none"> - ให้โทนสีอบอุ่นเหมาะสำหรับการพักผ่อน - การจัดวางเฟอร์นิเจอร์ดูสบาย 	

ห้องพัก Pool Suite

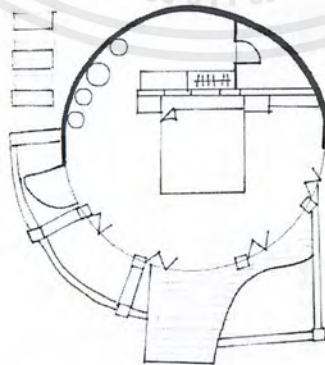

ภาพที่ 2.140 การจัดวางเฟอร์นิเจอร์ภายในส่วนห้องพัก Pool Suite

เอกสารนี้เป็นเอกสารที่สงวนไว้สำหรับการใช้งานเพื่อการศึกษาเท่านั้น ไม่อนุญาตให้นำไปใช้ประโยชน์ด้านการค้าไม่ว่ากรณีใดๆ ทั้งสิ้น อีกทั้งห้ามมิให้ดัดแปลงเนื้อหาและต้องอ้างอิงถึงเจ้าของเอกสารทุกครั้งที่มีการนำไปใช้

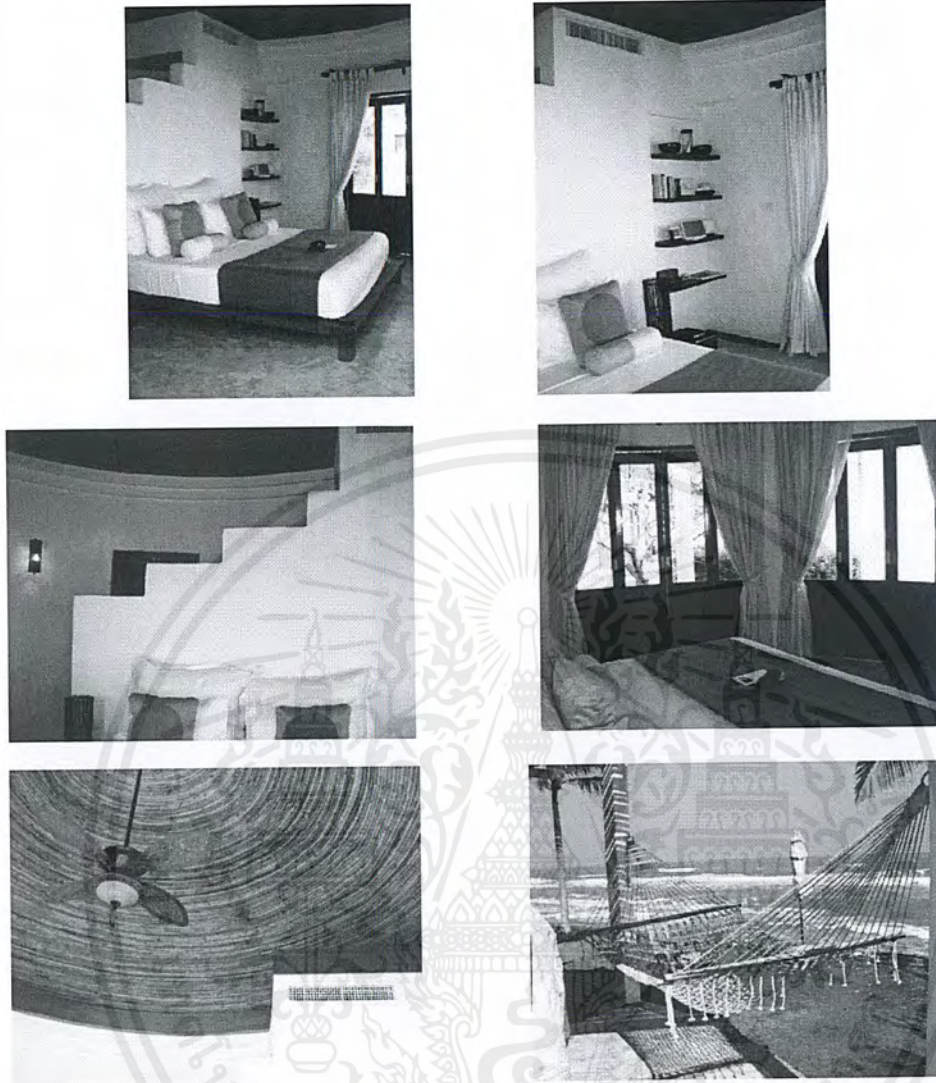

ภาพที่ 2.141 บรรยายภาพโดยรวมของห้อง Pool Suite

2.12.4 เดอะแพนวาบุรี (THE PANWABURI RESORT & SPA)



เอกสารนี้เป็นเอกสารที่สงวนไว้สำหรับการใช้งานเพื่อการศึกษาเท่านั้น ไม่อนุญาตให้นำไปใช้ประโยชน์ด้านการค้า
ไม่ว่ากรณีใดๆ ทั้งสิ้น อีกทั้งห้ามมิให้ตัดแปลงเนื้อหาและต้องอ้างอิงถึงเจ้าของเอกสารทุกครั้งที่มีการนำไปใช้

ภาพที่ 2.142 ลักษณะโครงการและตราสัญลักษณ์ เดอะพินาบุรี

วัตถุประสงค์การศึกษาโรงแรม

- 1.ขนาดของโครงการใกล้เคียงกัน
- 2.แนวคิดในการออกแบบที่นำเอาลักษณะสถาปัตยกรรม และการตกแต่งภายในมาเป็นหลักการออกแบบ
- 3.ลักษณะสภาพแวดล้อมที่มีการสร้างบรรยากาศเน้นความสงบ

ที่ตั้งของโครงการ

84 หมู่ 8 ถ.ศักดิ์เดช ต.วิชิต อ.เมือง จ.ภูเก็ต

ซึ่งเป็นอ่าวที่สวยงาม มีลักษณะเป็นอ่าวส่วนตัว ตัวโครงการตั้งอยู่บนเนินเขา ลดหลั่น

กันลงมาถึงชายหาด

ประเภทของโครงการ

รีสอร์ทตากอากาศ

ลักษณะของโครงการ

โครงการตั้งอยู่บนเนินเขาโดยจากทางเข้าสู่โครงการ จะต้องขึ้นไปบนเนินเขาแล้วจะพบกับลานจอดรถ จากนั้นจะเจอกับสวน LOBBY และตัวบ้านพักเรียงรายหันหน้าออกสู่ทะเลตามเนินเขาที่ลาดลงไปสู่ชายหาด โดยแบ่งกลุ่มบ้านพักตามระยะทางที่ห่างจากทะเล หรือแบ่งตาม LOCATION ของสถานที่ ส่วนลักษณะอาคารและการตกแต่งภายในจะเหมือนกันทุกหลัง ตัวบ้านพักจะสร้างลดหลั่นไปตามเนินเขา ทำให้ทุกห้องสามารถมองเห็นทะเลได้ นับว่าเป็นการใช้ประโยชน์จากที่ดินที่มีลักษณะเป็นเนินเขาได้

ทางสัญจรภายในโครงการจะเป็นทางเท้าหินล้าง จะเป็นทางเชื่อมสู่ทุกส่วนของโรงแรม การวางอาคารจะเป็นการวางลักษณะที่ไม่ไปทำลายสภาพแวดล้อมเดิม ดินไม้ใดที่เคยมีอยู่อาจจะตัดเพื่อสร้างอาคารบ้างแต่ส่วนใหญ่ไม่ตัดซึ่งส่วนใหญ่จะเป็นดินมะพร้าวและมีการปลูกพันธุ์ชนิดอื่นขึ้นทดแทน และจะมีการจ้างแรงงานพื้นถิ่นมาเก็บลูกมะพร้าวเรื่อยๆ เพื่อไม่ให้หล่นลงมาให้เกิดอันตรายแก่ผู้ที่เดินผ่านไป-มา เป็นการสนับสนุนแรงงานพื้นถิ่นให้มีรายได้อีกทางหนึ่งออกเป็น



เอกสารนี้เป็นเอกสารที่ สงวนลิขสิทธิ์สำหรับการใช้งานเพื่อการศึกษาเท่านั้น ไม่อนุญาตให้นำไปใช้ประโยชน์ด้านการค้า ไม่ว่าจะกรณีใดๆ ทั้งสิ้น อีกทั้งห้ามมิให้ตัดแปลงเนื้อหาและต้องอ้างอิงถึงเจ้าของเอกสารทุกครั้งที่มีการนำไปใช้

ภาพที่ 2.143 ลักษณะผังบริเวณของโครงการ เดอะพันวาบุรี

จำนวนห้องพัก

เป็นรีสอร์ทที่มีห้องพัก 79 หลัง

อัตราค่าห้องพัก ROOM TYPE

Beach Villa	(11,450 B. / Villa)
Seaview Villa	(10,700 B. / Villa)
Seaview Deluxe	(9,950 B. / Room)

ขอบเขตของโครงการ

- LOBBY HALL
- THE BAY
- LIBRARY
- ANGSANA SPA
- RESTAURANT THE CASHEWNT
- THE CASCADE
- CHILDREN POOL & SWIMMING POOL
- GUEST ROOM

ขอบเขตในการศึกษาข้อมูล

- LOBBY HALL
- ANGSANA SPA
- RESTAURANT THE CASHEWNT
- GUEST ROOM

LOBBY HALL

จะเป็นส่วนแรกสุดที่เมื่อเข้ามาถึงจะต้องพบกับส่วนนี้ในส่วนนี้จะเป็นอาคาร 6 เหลี่ยม มีการเล่นระดับพื้น ลงไปด้านล่าง ซึ่งส่วนนี้จะเป็นส่วนให้บริการรถเช่า หรือ กิจกรรมทัวร์อื่นๆ เช่น การดำน้ำ

ในส่วนอาคาร LOBBY นี้จะเชื่อมกับอาคารทรงสี่เหลี่ยมผืนผ้าซึ่งอยู่ด้านหลัง FRONT DESK & RECEPTION ซึ่งอาคารนี้จะเป็นอาคาร FRONT OFFICE และจะมีทางบริการด้านข้างของ FRONT OFFICE และยังมีทางลงไปสู่ RESTAURANT THE CASHEWNT และ กลุ่มบ้านพัก และห้องอาหาร THE BAY ซึ่งอยู่ด้านข้าง โดยส่วนนี้จะมีบริการรถกอล์ฟสำหรับการเดินทางไปยังห้องอาหารต่างๆและส่วนต่างๆของโครงการ

LOBBY นี้จะเป็นส่วนที่แจกไปสู่ส่วนบริการอื่นๆ ซึ่งในส่วนนี้จะต่อกับ “ RESTAURANT THE CASHEWNT “ ซึ่งมีระดับที่ลดต่ำลงไป มุมมองจาก LOBBY สามารถ

เอกสารนี้เป็นเอกสารที่สงวนไว้สำหรับการใช้งานเพื่อการศึกษาเท่านั้น ไม่อนุญาตให้นำไปใช้ประโยชน์ด้านการค้า ไม่ว่าจะกรณีใดๆ ทั้งสิ้น อีกทั้งห้ามมิให้คัดแปลงเนื้อหาและต้องอ้างอิงถึงเจ้าของเอกสารทุกครั้งที่มีการนำไปใช้

มองเห็นทะเลได้จากการมองระดับที่สูงกว่า ลักษณะตัวอาคารนี้จะเลียนแบบการออกแบบสถาปัตยกรรมแบบ ชิโน – โปรตุเกสในส่วนรายละเอียดต่างๆ และตัวอาคารจะมีลักษณะแบบเปิดโล่ง ทำให้ลมพัดเย็นสบายตลอดทั้งวัน โดยไม่ต้องใช้เครื่องปรับอากาศหรือพัดลม หลังคาที่สูงทำให้ตัวอาคารยังคงโปร่ง มีการตกแต่งวัสดุที่แสดงถึงความเป็นไทย และแบบ ชิโน – โปรตุเกสเล็กๆ น้อยๆ ในทุกส่วน

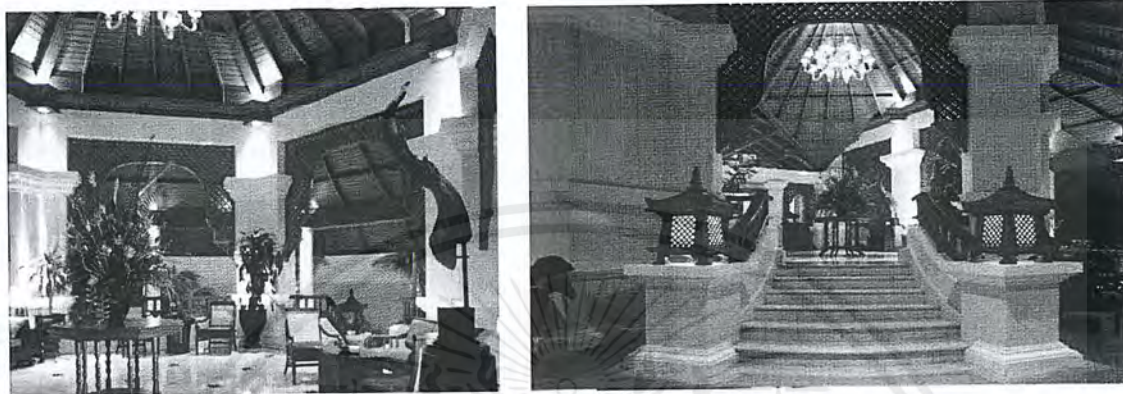

ภาพที่ 2.144 บรรยากาศภายในส่วนโถงต้อนรับ

ตารางที่ 2.63 แสดงศึกษาโครงการเทียบ LOBBY โรงแรม เดอะพันวาบุรี

ส่วนศึกษา	LOBBY
1.ศึกษาลักษณะอาคาร	เป็นอาคารเปิดโล่ง ทำให้เกิดความโปร่งเป็นอาคาร 6 เหลี่ยม มีการเล่นระดับพื้น ลงไปด้านล่าง
2.การศึกษาลักษณะการจัดวางผัง	มีความต่อเนื่องกันในส่วนต่างๆ
3.การศึกษาลักษณะการตกแต่ง	การตกแต่งภายในที่มีลักษณะสถาปัตยกรรมแบบ ชิโน – โปรตุเกสและการให้ไฟในการตกแต่งทำให้ดูหรูหรา
3.1 การใช้สี	การโชว์พื้นผิวของวัสดุ และสีขาว- น้ำตาลในการตกแต่ง
3.2 แสงสว่าง	การใช้เน้นเป็นจุดและแสงธรรมชาติ
3.3วัสดุ	ไม้ และ หิน เครื่องปั้นดินเผาเคลือบ
3.4 เฟอร์นิเจอร์	รูปทรงแบบเรียบง่าย แบบไทยและมีความหรูหรา

ตารางที่ 2.64 แสดงข้อดี - ข้อเสีย

ข้อดี	ข้อเสีย
<ul style="list-style-type: none"> - มีการตกแต่งที่ดูเป็นเอกลักษณ์ - เลือกใช้วัสดุที่คงทนต่อสภาพแวดล้อม 	

เอกสารนี้เป็นเอกสารที่สงวนไว้สำหรับการใช้งานเพื่อการศึกษาเท่านั้น ไม่อนุญาตให้นำไปใช้ประโยชน์ด้านการค้าไม่ว่ากรณีใดๆ ทั้งสิ้น อีกทั้งห้ามมิให้ตัดแปลงเนื้อหาและต้องอ้างอิงถึงเจ้าของเอกสารทุกครั้งที่มีการนำไปใช้

RESTAURANT THE CASHEWNT

เป็นอาคารที่ตั้งอยู่ชั้นล่างต่อจากส่วน LOBBY ใกล้เคียงสระว่ายน้ำ ลักษณะเป็นอาคาร 6 เหลี่ยมประกอบกัน 2 หลังซึ่งจะเชื่อมต่อกัน โดยหลังแรกจะเป็นอาคารลักษณะ 6 เหลี่ยม สูงโปร่งมาก จัดที่นั่งเป็นแบบกลุ่มเดี่ยวคือมีที่นั่งประมาณ 6-8 ที่นั่ง ส่วนอาคารที่ 2 เป็นอาคารลักษณะเดียวกันคือมี 6 เหลี่ยม มีการเล่นระดับของพื้นที่เนื่องจากความลาดของเนินเขา คือในส่วนกลางของห้องอาหารจะเป็นระดับเดียวกับส่วน OFFICE และส่วนครัว ซึ่งส่วนนี้จะเป็นส่วนทางเข้าและส่วนที่นั่ง และมีการลดระดับพื้นลงมาในส่วนล่างอีกระดับหนึ่งอาคาร ซึ่งเป็นส่วนที่นั่งเช่นเดียวกัน และมีระเบียงนั่งภายนอกด้วย ซึ่งในทุกส่วนของ RESTAURANT THE CASHEWNT จะสามารถมองเห็นบรรยากาศของสระว่ายน้ำและท้องทะเลได้อย่างเต็มที่ได้จากทุกที่นั่ง เนื่องจากในส่วนนี้จะมีหน้าต่างที่สูงจากพื้นถึงเพดาน ติดต่อกันตลอดทั้งผนัง ช่วยให้สัมผัสกับแสงแดดตลอดทั้งวัน ภายในห้องอาหาร THE CASHEWNT จะมีที่นั่งประมาณ 80 ที่นั่ง

ลักษณะการตกแต่งภายในจะต่อเนื่องกัน เพราะเป็นอาคารกลุ่มเดียวกันและนอกจากนี้ยังต้องการการออกแบบที่เป็นลักษณะเดียวกันทั้งโครงการ คือ เลียนแบบสถาปัตยกรรมแบบ ชิโน-โปรตุเกส

เปิดบริการเวลา 06.30 – 10.30 น. จะเป็น Buffet Brekfast และ บริการอาหารไทยและอาหารนานาชาติ เวลา 06.30 – 22.30 น.



ภาพที่ 2.145 บรรยากาศภายนอกในตอนกลางคืนของ RESTAURANT THE CASHEWNT



เอกสารนี้เป็นเอกสารที่สงวนไว้สำหรับการใช้งานเพื่อการศึกษาเท่านั้น ไม่อนุญาตให้นำไปใช้ประโยชน์ด้านการค้าไม่ว่ากรณีใดๆ ทั้งสิ้น อีกทั้งห้ามมิให้ตัดแปลงเนื้อหาและต้องอ้างอิงถึงเจ้าของเอกสารทุกครั้งที่มีการนำไปใช้



ภาพที่ 2.146 บรรยากาศภายใน RESTAURANT THE CASHEWNT

ตารางที่ 2.65 แสดงศึกษาโครงการเทียบ RESTAURANT THE CASHEWNT โรงแรม เดอะพินนาบุรี

ส่วนศึกษา	RESTAURANT THE CASHEWNT
1. ศึกษาลักษณะอาคาร	เป็นลักษณะอาคารสูงโปร่งโล่งสบาย มีการแบ่งพื้นที่ออกเป็น 2 ระดับ และการออกแบบภายในที่สอดคล้องกันกับส่วน LOBBY
2. การศึกษาลักษณะการจัดวางผัง	การใช้งานที่สะดวก พื้นที่ไม่แคบเกินไป
3. การศึกษาลักษณะการตกแต่ง	มีการตกแต่งให้สอดคล้องกับธรรมชาติ
3.1 การใช้สี	จากวัสดุ
3.2 แสงสว่าง	จากภายนอก และไฟเน้นบางจุด
3.3 วัสดุ	ไม้ส่วนใหญ่ และคอนกรีตทาสี
3.4 เฟอร์นิเจอร์	รูปทรงแบบเรียบง่าย แบบไทยและมีความหรูหรา

ตารางที่ 2.66 แสดงข้อดี - ข้อเสีย

ข้อดี	ข้อเสีย
<ul style="list-style-type: none"> - มีการตกแต่งที่ดูเป็นเอกลักษณ์ - เลือกใช้วัสดุที่คงทนต่อสภาพแวดล้อม 	-ไม่สามารถควบคุมแสงจากภายนอกอาคารได้

เอกสารนี้เป็นเอกสารที่สงวนไว้สำหรับการใช้งานเพื่อการศึกษาเท่านั้น ไม่อนุญาตให้นำไปใช้ประโยชน์ด้านการค้าไม่ว่ากรณีใดๆ ทั้งสิ้น อีกทั้งห้ามมิให้ตัดแปลงเนื้อหาและต้องอ้างอิงถึงเจ้าของเอกสารทุกครั้งที่มีการนำไปใช้

ANGSANA SPA

เป็นสปาในเครือของ BANYAN Tree มีชื่อว่า ANGSANA SPA จะเป็นกลุ่มอาคารเดี่ยวที่แยกออกเป็นหลังๆ มีห้องทำทรีทเมนท์ 8 ห้อง ประกอบด้วย ห้อง DELUXE ที่มี ห้อง STEAM BATH และอ่าง JACUZZI กลางแจ้ง การออกแบบวิลล่าทุกหลังจะปูพื้นบริเวณทางเดินด้วยไม้สีน้ำตาลเข้ม ตัดกับตัวผนังปูนสีขาว เปิดบริการ 9.00 – 22.00 น.



ภาพที่ 2.147 ลักษณะวิลล่าของอังสนา สปา



ภาพที่ 2.147 ลักษณะวิลล่าของอังสนา สปา

เอกสารนี้เป็นเอกสารที่สงวนไว้สำหรับการใช้งานเพื่อการศึกษาเท่านั้น ไม่อนุญาตให้นำไปใช้ประโยชน์ด้านการค้า ไม่ว่าจะกรณีใดๆ ทั้งสิ้น อีกทั้งห้ามมิให้ตัดแปลงเนื้อหาและต้องอ้างอิงถึงเจ้าของเอกสารทุกครั้งที่มีการนำไปใช้

ตารางที่ 2.67 แสดงศึกษาโครงการเทียบ ANGSA SPA โรงแรม เดอะพันวาบุรี

ส่วนศึกษา	ANGSANA SPA
1. ศึกษาลักษณะอาคาร	เป็นกลุ่มอาคารเดี่ยวที่แยกออกเป็นหลังๆ เพดานที่สูงมาก ทำให้ห้องดูโปร่ง
2. การศึกษาลักษณะการจัดวางผัง	-
3. การศึกษาลักษณะการตกแต่ง	มีการตกแต่งให้สอดคล้องกับธรรมชาติ
3.1 การใช้สี	โทนสีน้ำตาลเข้ม ครีมน
3.2 แสงสว่าง	ไฟที่สร้างบรรยากาศ
3.3 วัสดุ	ตัวผนังปูนและพื้นตกแต่งด้วยแผ่นไม้ ผสมกับหินทราย บางส่วน
3.4 เฟอร์นิเจอร์	เรียบง่าย

ตารางที่ 2.68 แสดงข้อดี - ข้อเสีย

ข้อดี	ข้อเสีย
- มีการตกแต่งที่ดูเป็นเอกลักษณ์	- ไม่สามารถควบคุมแสงจากภายนอกอาคารได้
- เลือกใช้วัสดุที่คงทนต่อสภาพแวดล้อม	- การจัดวางเฟอร์นิเจอร์ในบางห้องดูแคบเกินไป

GUEST ROOM

เป็นกลุ่มบ้านพักที่มีห้องทั้งหมด 3 แบบ เช่น Seaview Deluxe จะมีลักษณะเป็นตัวอาคาร สำหรับบ้านพักหน้าชายหาดจะเป็นห้อง Seaview Villa และ Beach Villa ซึ่งทั้ง 3 แบบจะมีลักษณะการตกแต่งทั้งภายในและภายนอกที่คล้ายกันเป็นไปในทิศทางเดียวกันทั้งหมด และสามารถมองเห็นพระอาทิตย์ขึ้นในตอนเช้าได้ (ห้องพักทั้งหมด 79 ห้อง)

ประเภทของกลุ่มห้องพักแบ่งออกเป็น

- | | |
|-------------------|----------------------------------------|
| 5. Beach Villa | มี 12 ห้อง จะอยู่ติดกับชายหาดมากที่สุด |
| 6. Seaview Villa | มี 27 ห้อง อยู่ถัดจากประเภทที่ |
| 7. Seaview Deluxe | มี 40 ห้อง อยู่ถัดจากประเภทที่ |

เอกสารนี้เป็นเอกสารที่สงวนไว้สำหรับการใช้งานเพื่อการศึกษาเท่านั้น ไม่อนุญาตให้นำไปใช้ประโยชน์ด้านการค้า ไม่ว่าจะกรณีใดๆ ทั้งสิ้น อีกทั้งห้ามมิให้ตัดแปลงเนื้อหาและต้องอ้างอิงถึงเจ้าของเอกสารทุกครั้งที่มีการนำไปใช้

ลักษณะของบ้านพัก

ตัวอาคารจะเป็นอาคารรูป 6 เหลี่ยม ผนังด้านในเป็นกระจกใส มองเห็นทะเลได้ทุกมุม หลังคาเป็นยอดแหลมสูงเปิดกว้าง ปูพื้นห้องด้วยไม้สักและมีห้องน้ำที่กว้างขวางพร้อมมุมแต่งตัวแยกต่างหาก ภายในจะตกแต่งจะตกแต่งพื้นด้วยไม้สัก ผนัง และเพดาน ทาสีครีมขาวเป็นสี ตัวเฟอร์นิเจอร์เป็นไม้ และหวาย ฝ้าบุต่างๆ เป็นสีขาวและครีม ประตูห้องจะมี 1 ชั้นเป็นประตูบานเลื่อน โกรงไม้กรุกระจกใส ทำให้เปิดรับลมได้มากหรือน้อยตามต้องการ และมีระเบียงภายนอกซึ่งใช้อาบแดด ตัวบ้านพักภายนอกเป็นคอนกรีตทาสีขาว หลังคากระเบื้อง

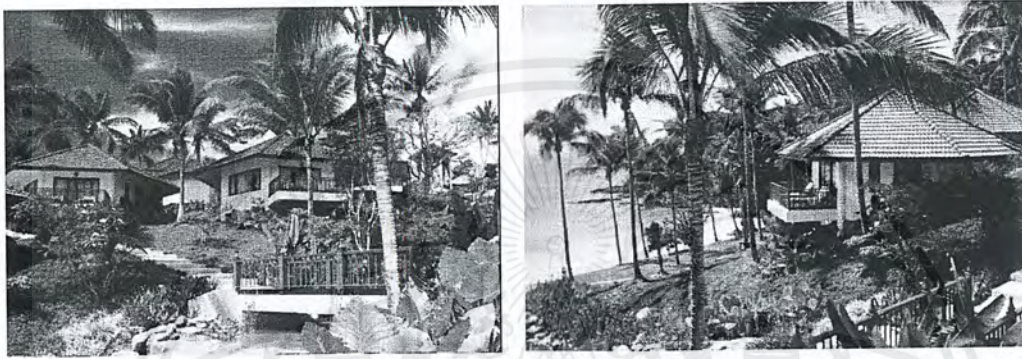

ภาพที่ 2.148 กลุ่มบ้านพักแบบ SEAVIEW VILLA & BEACH VILLA

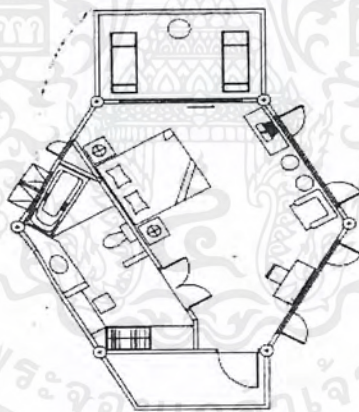

Floor Plan

ภาพที่ 2.149 การจัดวางเฟอร์นิเจอร์ภายในส่วนแปลนห้องพักแบบ SEAVIEW VILLA



เอกสารนี้เป็นเอกสารทสจวนวสสำหรับกรเชงนงนเพื่อกรศกษทเทนน ไมอนุญาตให้นำไปใช้ประโยชน์ด้านการค้าไม่ว่ากรณีใดๆ ทั้งสิ้น อีกทั้งห้ามมิให้ดัดแปลงเนื้อหาและต้องอ้างอิงถึงเจ้าของเอกสารทุกครั้งที่มีการนำไปใช้

ภาพที่ 2.150 บรรยากาศภายในห้องพักแบบ SEAVIEW VILLA

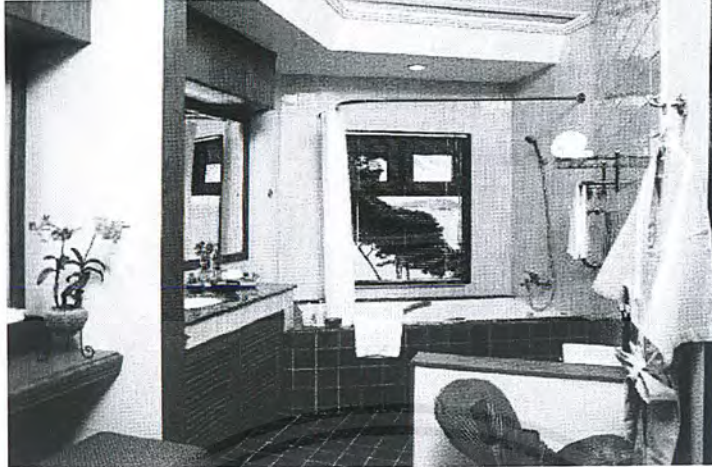

ภาพที่ 2.150 บรรยากาศภายในห้องพักแบบ SEAVIEW VILLA

ตารางที่ 2.69 แสดงศึกษาโครงการเทียบ SEAVIEW VILLA โรงแรม เดอะพินนาบุรี

ส่วนศึกษา	SEAVIEW VILLA
1. ศึกษาลักษณะอาคาร	ลักษณะอาคารทรง 6 เหลี่ยม หลังคาเป็นยอดแหลมสูง เปิดกว้าง
2. การศึกษาลักษณะการจัดวางผัง	มีพื้นที่การใช้งานที่สะดวก การจัดวางเฟอร์นิเจอร์กับอาคาร ที่มีลักษณะของอาคารที่มีรูปทรง 6 เหลี่ยม
3. การศึกษาลักษณะการตกแต่ง	มีการตกแต่งให้สอดคล้องกับธรรมชาติ

เอกสารนี้เป็นเอกสารที่สงวนไว้สำหรับการใช้งานเพื่อการศึกษาเท่านั้น ไม่อนุญาตให้นำไปใช้ประโยชน์ด้านการค้า ไม่ว่าจะกรณีใดๆ ทั้งสิ้น อีกทั้งห้ามมิให้ดัดแปลงเนื้อหาและต้องอ้างอิงถึงเจ้าของเอกสารทุกครั้งที่มีการนำไปใช้

ตารางที่ 2.69 (ต่อ)

3.1 การใช้สี	- โทนสีน้ำตาลและขาว, ครีมน
3.2 แสงสว่าง	- แสงธรรมชาติจากภายนอก - แสงประดิษฐ์จากไฟ DOWN LIGHT
3.3 วัสดุ	- ไม้สักในการตกแต่ง และผ้าสีขาและสีครีม
3.4 เฟอร์นิเจอร์	- รูปทรงแบบเรียบง่าย แบบไทยและมีความหรูหรา

ตารางที่ 2.70 แสดงข้อดี - ข้อเสีย

ข้อดี	ข้อเสีย
- มีการตกแต่งที่ดูเป็นเอกลักษณ์ - เลือกใช้วัสดุที่คงทนต่อสภาพแวดล้อม	

ข้อดีของโครงการ

1. การใส่แนวคิดลงไปในการออกแบบ ทำให้โครงการมีความแตกต่างจากที่อื่นทำให้เป็นที่น่าจดจำและเกิดความประทับใจ
2. การใช้วัสดุตกแต่งภายในอาคารและเฟอร์นิเจอร์ มีความกลมกลืนกับลักษณะภายนอก ซึ่งเป็นอาคารที่ประยุกต์จากสถาปัตยกรรมแบบชิโน – โปรตุเกสแล้ว ทั้งโครงสร้างและรูปแบบ นำเอาวัสดุใหม่ๆ มาใช้
3. การวางผังในส่วน LOBBY โดยมีการลดระดับในบางส่วนทำให้โล่ง LOBBY ดูโดดเด่น และการเปิดโล่งของอาคารทำให้รู้สึกพักผ่อนและน่าสนใจมากขึ้น
4. ลักษณะการจัดวางแปลนภายในห้องพักมีลักษณะที่น่าสนใจและน่าศึกษาเรื่องประโยชน์ใช้สอย เนื่องจากเป็นอาคารประเภท 6 เหลี่ยม

ข้อเสียของโครงการ

1. การแบ่งส่วนของร้านอาหาร THE BAY และ ANGSANA SPA ออกไปอีกฝั่งของทะเล ทำให้การเชื่อมโยงระหว่างห้องพักออกไปยังส่วนต่างๆ เพื่อการใช้สอยนั้นไม่ค่อยต่อเนื่องมากนัก เช่นผู้ที่พักต้องการใช้ส่วนของ THE BAY และ ANGSANA SPA อาจจะต้องเดินทางระยะไกลมาก หรือต้องใช้รถไฟฟ้าจากห้องพักเพื่อมาใช้บริการในส่วนนั้นๆ
2. การแยกอาคารห้องพักเป็นหลักๆ เรียงรายไปตามอ่าวทำให้การบริการลำบากต้องอาศัยรถเล็กในการขนส่งอุปกรณ์ทำความสะอาด จึงเป็นการสิ้นเปลืองแรงงานในส่วนนี้เกินความจำเป็น

เอกสารนี้เป็นเอกสารที่สงวนไว้สำหรับการใช้งานเพื่อการศึกษาเท่านั้น ไม่อนุญาตให้นำไปใช้ประโยชน์ด้านการค้า ไม่ว่าจะกรณีใดๆ ทั้งสิ้น อีกทั้งห้ามมิให้ตัดแปลงเนื้อหาและต้องอ้างอิงถึงเจ้าของเอกสารทุกครั้งที่มีการนำไปใช้

สรุปผลที่ได้รับจากการศึกษาโครงการ

เดอะพันวาบุรี (THE PANWABURI RESORT & SPA) เป็นโรงแรมระดับสากลในรูปแบบของรีสอร์ท เน้นลักษณะทางสถาปัตยกรรมไทยและแบบสถาปัตยกรรมแบบ ชิโน – โปรตุเกสที่มีความกลมกลืนกับสภาพแวดล้อม และการออกแบบสถาปัตยกรรมภายในที่เน้นความเรียบง่ายแต่ดูหรูหราและให้รู้สึกถึงบรรยากาศและศิลปะแบบชิโน – โปรตุเกส พร้อมมีสิ่งอำนวยความสะดวกครบครัน จากการเลือกใช้สีและวัสดุที่มีคุณค่า และมีการแทรกความเป็นไทยลงไปในงานด้วย

2.12.5 การ์เด้น คลิฟ รีสอร์ท แอนด์ สปา (GARDEN CLIFF RESORT & SPA)



ภาพที่ 2.151 ลักษณะ และตราสัญลักษณ์โครงการ การ์เด้น คลิฟ รีสอร์ท แอนด์ สปา

เป็นโรงแรมที่แขกทั้งคนไทยและ ชาวต่างชาตินิยมเข้ามาพักมากที่สุดแห่งหนึ่ง เนื่องจากสถานที่ตั้งอยู่ย่านใจกลางเมืองและติดกับสถานที่ท่องเที่ยวสำคัญมากมาย และช้อปปิ้งพลาซ่า สะดวกกับอีกทั้งเป็นย่านขายของที่ระลึก ตั้งอยู่ที่ชายทะเลพัทยา ถ.พัทยา-นาเกลือ จ.ชลบุรี

ขอบเขตการศึกษาโครงการ

- ส่วนโถงต้อนรับ
- ส่วนร้านอาหาร
- ส่วนห้องพัก

ลักษณะอาคาร

ตัวอาคารหันหน้าสู่ทะเล ด้านข้างโดยรอบมีต้นไม้โดยรอบมีการออกแบบที่หลากหลายแบบของห้องพัก มีส่วนของห้องพักในส่วนโรงแรมและส่วนรีสอร์ท ส่วนโรงแรมเป็นอาคารเชื่อมต่อกับส่วนหน้าสูง 6 ชั้นและส่วนรีสอร์ทเป็นหลังแยกจากส่วน โรงแรม มีบ้านจำนวน 36 หลัง

เอกสารนี้เป็นเอกสารที่สงวนไว้สำหรับการใช้งานเพื่อการศึกษาเท่านั้น ไม่อนุญาตให้นำไปใช้ประโยชน์ด้านการค้าไม่ว่ากรณีใดๆ ทั้งสิ้น อีกทั้งห้ามมิให้คัดแปลงเนื้อหาและต้องอ้างอิงถึงเจ้าของเอกสารทุกครั้งที่มีการนำไปใช้

มีห้องพักแยกเป็นหลังๆ ลักษณะสถาปัตยกรรมรูปแบบอาคารเน้นรูปแบบสถาปัตยกรรมไทยผสมเทคโนโลยีการก่อสร้างสมัยใหม่เน้นบรรยากาศโดยรอบของสวนธรรมชาติที่ร่มเย็น ตกแต่งตัวอาคารด้วยกระจกและผนังก่ออิฐฉาบปูน หน้าต่างกระจกทุกชั้น ลดหลั่นรูปทรงอาคารตามความสูง

ประกอบด้วย

ส่วนโรงแรม

- ชั้น 1 ประกอบด้วย ส่วนเก็บของ ห้องพักแม่บ้าน ห้องเครื่อง
- ชั้น 2 ประกอบด้วย ล็อบบี้ฮอลล์, สำนักงาน, ร้านอาหาร, สระว่ายน้ำ
- ชั้น 3 – 6 เป็นส่วนของ ห้องพักแบ่งออกเป็น
ห้องพักธรรมดา (เตียงเดี่ยว / เตียงคู่)
ห้องชุดแบบ Deluxe

ส่วนรีสอร์ท

ส่วนห้องพักประกอบด้วย ส่วนรับแขก ,ครัว,รับประทานอาหาร,ห้องน้ำ
ส่วนห้องพักประกอบด้วย ส่วนห้องนอนใหญ่,ห้องนอนเล็ก,ห้องน้ำ



ภาพที่ 2.152 ลักษณะอาคารโรงแรมการ์เด็น ครีฟ รีสอร์ท แอนด์ สปา



เอกสารนี้เป็นเอกสารที่สงวนไว้
ไม่ว่ากรณีใดๆ ทั้งสิ้น อีกทั้งห้ามเผยแพร่ต่อและต้องอ้างอิงถึงเจ้าของเอกสารทุกครั้งที่มีการนำไปใช้
อนุญาตให้นำไปใช้ประโยชน์ด้านการค้า

ภาพที่ 2.153 ส่วนเคาน์เตอร์ส่วนหน้ามีลักษณะเป็นรูปตัว c

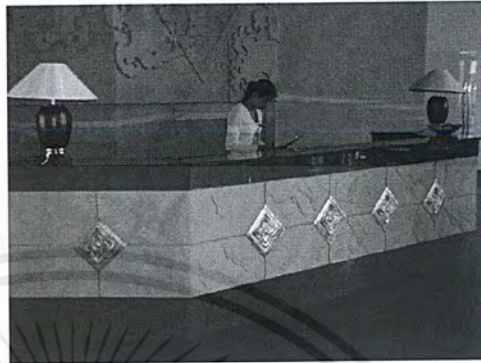

ภาพที่ 2.154 ส่วนบริเวณโถงล็อบบี้ฮอลล์



ภาพที่ 2.155 ส่วนชุดรับแขกในส่วนล็อบบี้ ภาพที่ 2.156 ส่วนบริเวณร้านอาหารมีลักษณะเปิดโล่ง

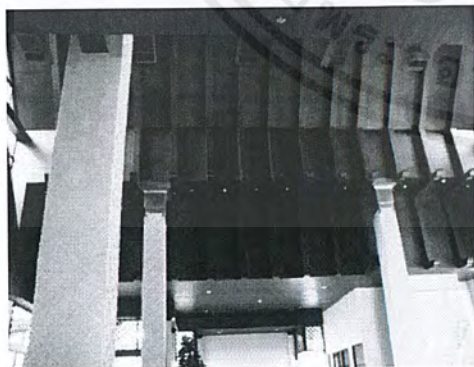

ภาพที่ 2.157 ลักษณะส่วนล็อบบี้ฮอลล์

เอกสารนี้เป็นเอกสารที่สงวนไว้สำหรับการใช้งานเพื่อการศึกษาเท่านั้น ไม่อนุญาตให้นำไปใช้ประโยชน์ด้านการค้า
ไม่ว่ากรณีใดๆ ทั้งสิ้น อีกทั้งห้ามมิให้ตัดแปลงเนื้อหาและต้องอ้างอิงถึงเจ้าของเอกสารทุกครั้งที่มีการนำไปใช้



ภาพที่ 2.158 ลักษณะส่วนล็อบบี้เฝ้าเงิน

สรุป: ในส่วนโถงต้อนรับ ส่วนตัวอาคารมีลักษณะสูงโปร่งไม่มีผนังทึบ ใช้โทนสีอ่อนโดยใช้สีขาวและสีเข้มของวัสดุธรรมชาติมาตกแต่ง เพื่อสร้างบรรยากาศ ให้ความรู้สึกพักผ่อน จากวัสดุที่ใช้ เช่น ไม้สัก, ฝ้าใหม่ ในการบุเฟอร์นิเจอร์ และการใช้พื้นไม้ระแนงสีน้ำตาล กับสีของเพดาน ของประดับแต่งโดยรอบ การใช้ไฟในส่วนของเพดาน เป็นไฟดาวน์ไลท์ และแสงธรรมชาติในการสร้างบรรยากาศ

ข้อดี

1. การตกแต่งแสงไฟให้บรรยากาศภายในดูหรูหรา
2. ลักษณะอาคารถ่ายเทอากาศได้ดี
2. การนำแสงธรรมชาติเข้ามาใช้ในการตกแต่ง ได้อย่างกลมกลืน
3. การเลือกใช้วัสดุจากธรรมชาติทำให้เข้ากับสภาพแวดล้อม

ข้อเสีย

1. ที่นั่งไม่เพียงพอสำหรับลูกค้า
2. อาคารมีปัญหาในฤดูฝน

ส่วนห้องพัก



ภาพที่ 2.159 ทางเดินส่วนหน้าห้องพัก

เอกสารนี้เป็นเอกสารที่สงวนไว้สำหรับการใช้งานเพื่อการศึกษาเท่านั้น ไม่อนุญาตให้นำไปใช้ประโยชน์ด้านการค้า ไม่ว่าจะกรณีใดๆ ทั้งสิ้น อีกทั้งห้ามมิให้ตัดแปลงเนื้อหาและต้องอ้างอิงถึงเจ้าของเอกสารทุกครั้งที่มีการนำไปใช้



ภาพที่ 2.160 บรรยากาศภายในห้องพัก

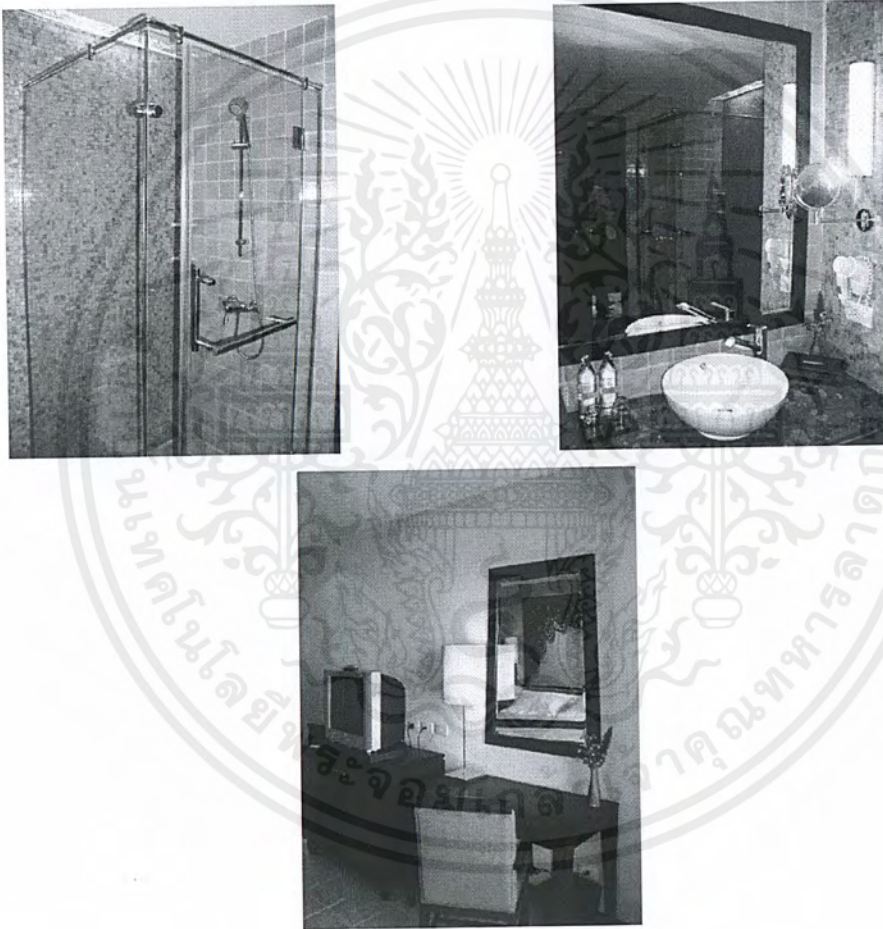

เอกสารนี้เป็นเอกสารที่สงวนไว้สำหรับการใช้งานเพื่อการศึกษาเท่านั้น ไม่อนุญาตให้นำไปใช้ประโยชน์ด้านการค้า
ไม่ว่ากรณีใดๆ ทั้งสิ้น อีกทั้งห้ามมิให้ดัดแปลงเนื้อหาและต้องอ้างอิงถึงเจ้าของเอกสารทุกครั้งที่มีการนำไปใช้



ภาพที่ 2.160 บรรยากาศภายในห้องพัก

สรุป: ในส่วนห้องพักในส่วนรีสอร์ท เป็นอาคารรูปแบบ ไทยยุค มีลักษณะเหมาะกับลูกค้าในแบบครอบครัว ให้ความรู้สึกแตกต่างจากรีสอร์ททั่วไป ซึ่งทุกห้องสามารถมองเห็นวิวชายหาดพัทยา เฟอ์รีนิเจอร์ลอยตัวในแต่ละห้อง มีลักษณะแตกต่างตามความต้องการของลูกค้า และส่วนนั่งพักผ่อนกระบะบานเลื่อนเปิดรับลมทะเล โทนสีอ่อน โดยใช้สีขาวและสีของวัสดุธรรมชาติ มาตกแต่ง เพื่อสร้างบรรยากาศ ให้ความรู้สึกพักผ่อน

ข้อดี

1. มีรูปแบบเฟอร์นิเจอร์ลอยตัว ตามความต้องการของลูกค้า
2. ลักษณะอาคารถ่ายเออากาศได้ดี
2. การนำแสงธรรมชาติเข้ามาใช้ในการตกแต่งได้อย่างกลมกลืน
3. การเลือกใช้วัสดุจากธรรมชาติทำให้เข้ากับสภาพแวดล้อม

ข้อเสีย

1. อาคารมีปัญหาในฤดูฝน,ทางเดิน,ระเบียง

2.12.6 บुरาสาารี รีสอร์ท (BURA SARI RESORT)

ที่ตั้งและสภาพแวดล้อมของโครงการ

โรงแรมบुरาสาารี รีสอร์ท เป็นโรงแรมระดับ 5 ดาว ที่ตั้งอยู่ใกล้กับโครงการโรงแรมภูเก็ตแกรนด์รีสอร์ทแอนด์สปา มีอาณาบริเวณติดกับพื้นที่ข้างเคียง ดังนี้

ทิศเหนือ	ติดกับถนนเข้าสู่โครงการ
ทิศใต้	ติดกับโรงแรมแกรนด์ทรอปิคานา
ทิศตะวันตก	ติดกับพื้นที่ร้านค้าเอกชน
ทิศตะวันออก	ติดกับพื้นที่ร้านค้าเอกชน

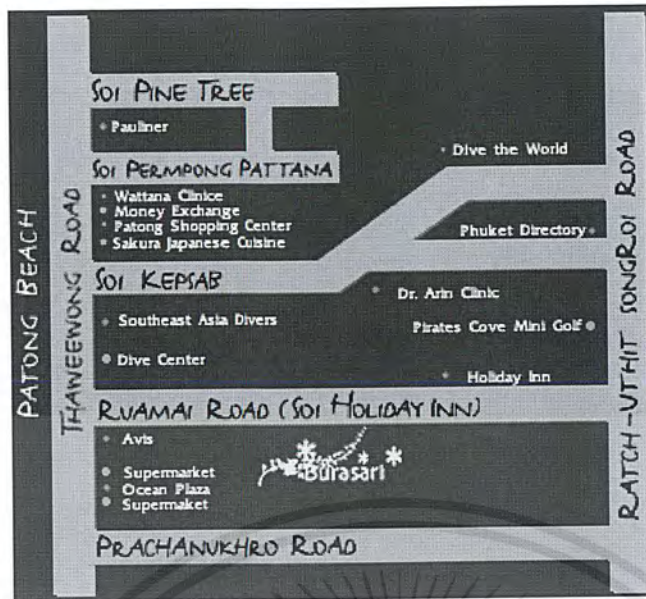

ภาพที่ 2.161 ที่ตั้งของโครงการ บুরาซารี รีสอร์ท

ลักษณะอาคาร

ประกอบด้วยอาคารที่มีลักษณะแตกต่างกันออกไปขึ้นอยู่กับประเภทของการใช้สอย ซึ่งประกอบด้วย

1. อาคารต้อนรับ

- ซึ่งประกอบด้วยส่วนของโถงต้อนรับ , โถงพักผ่อน

2. อาคารห้องพัก สูง 4 ชั้น จำนวน 2 อาคาร ซึ่งประกอบด้วย

- Deluxe City View	จำนวน 30 ห้อง	4,400 บาท
- Deluxe Pool View	จำนวน 26 ห้อง	4,800 บาท
- Deluxe Pool Access	จำนวน 5 ห้อง	6,000 บาท
- Junior Suite	จำนวน 19 ห้อง	6,000 บาท
- Burasari Suite	จำนวน 10 ห้อง	7,000 บาท

3. อาคารห้องอาหาร เป็นอาคารโครงสร้าง คสล.

ขอบเขตของโครงการ

- Lobby
- Lobby Loune
- Restaurant
- Spa
- ห้องพัก
- Coffee Shop
- โบว์ลิ่ง
- ห้องประชุมสัมมนา / จัดเลี้ยง
- ร้านขายของที่ระลึก
- Pool

เอกสารนี้เป็นเอกสารที่สงวนไว้สำหรับการใช้งานเพื่อการศึกษาเท่านั้น ไม่อนุญาตให้นำไปใช้ประโยชน์ด้านการค้า ไม่ว่าจะกรณีใดๆ ทั้งสิ้น อีกทั้งห้ามมิให้คัดแปลงเนื้อหาและต้องอ้างอิงถึงเจ้าของเอกสารทุกครั้งที่มีการนำไปใช้

ขอบเขตในการศึกษาข้อมูล

1. โถงต้อนรับ
2. โถงพักคอย
3. ห้องอาหาร
4. ห้องพัก



ภาพที่ 2.162 สถาปัตยกรรมของโครงการ

การศึกษาส่วนโถงต้อนรับ เร่งแรมมูร เทเว สเซอวท

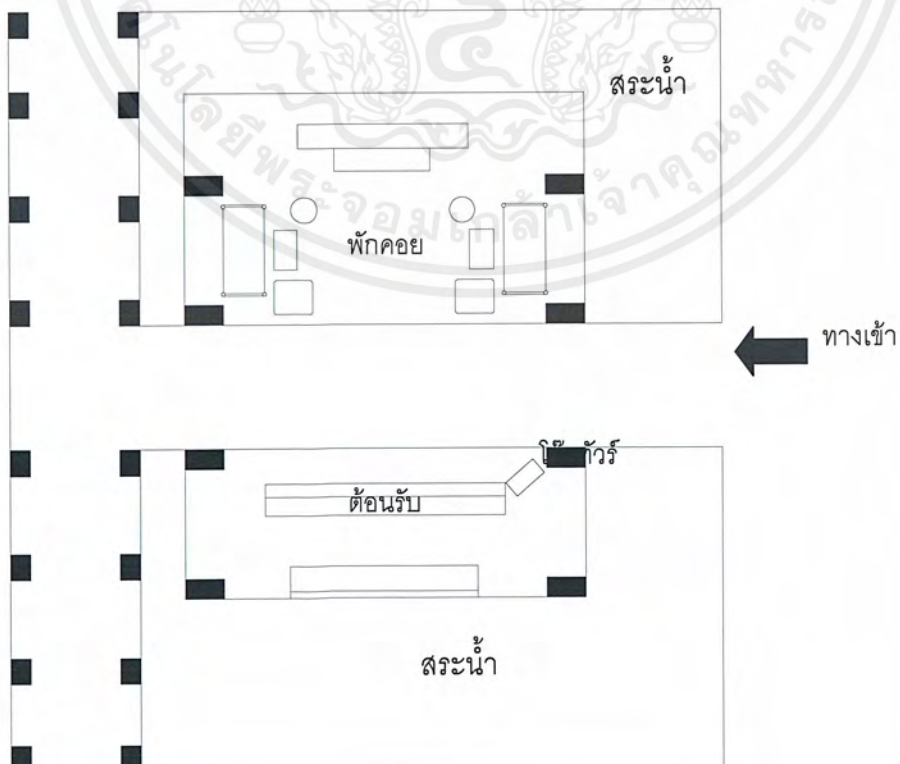

เอกสารนี้เป็นเอกสารที่สงวนไว้สำหรับการใช้งานเพื่อการศึกษาเท่านั้น ไม่อนุญาตให้นำไปใช้ประโยชน์ด้านการค้า
ไม่ว่ากรณีใดๆ ทั้งสิ้น อีกทั้งห้ามมิให้ตัดแปลงเนื้อหาและต้องอ้างอิงถึงเจ้าของเอกสารทุกครั้งที่มีการนำไปใช้

ภาพที่ 2.163 แพลนส่วนโถงต้อนรับ

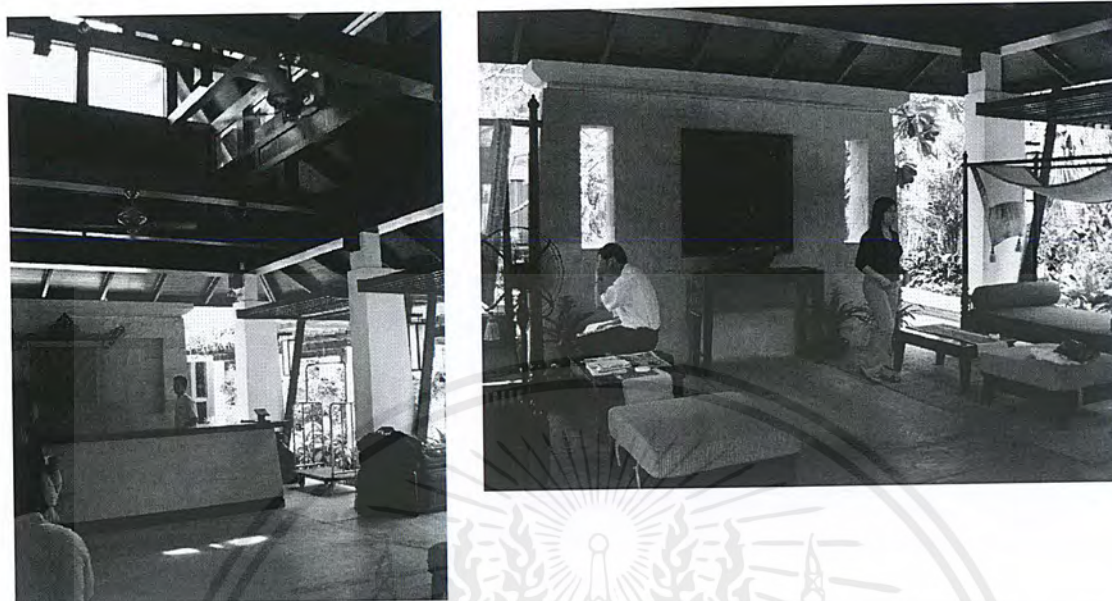

ภาพที่ 2.164 บรรยากาศจากโถงทางเข้าสู่โถง
ตารางที่ 2.71 การศึกษาส่วน โถงต้อนรับมรมวงแหวนมูวเภาว มลชวท

ส่วนศึกษา	โถงต้อนรับ
1. การศึกษาลักษณะอาคาร	เป็นอาคารที่มีลักษณะเป็นอาคารเปิดโล่ง หลังคาทรงสูง เพื่อให้เกิดความรู้สึกโล่ง โปร่งสบายและการเชื่อมบรรยากาศของภายในและภายนอกได้เป็นอย่างดี
2. การศึกษาลักษณะการจัดวางผัง	เมื่อเข้ามาในส่วนนี้ตรงกลางจะมีลักษณะเปิดโล่ง ด้านขวาจะเป็นส่วนของที่นั่งพักผ่อนมีทั้งหมด 2 ชุด ชุด 5 ที่นั่ง จำนวนทั้งหมด 2 ชุด ส่วนด้านซ้ายจะเป็นส่วนเคาน์เตอร์ต้อนรับ และโต๊ะท้าว

เอกสารนี้เป็นเอกสารที่สงวนไว้สำหรับการใช้งานเพื่อการศึกษาเท่านั้น ไม่อนุญาตให้นำไปใช้ประโยชน์ด้านการค้าไม่ว่ากรณีใดๆ ทั้งสิ้น อีกทั้งห้ามมิให้ดัดแปลงเนื้อหาและต้องอ้างอิงถึงเจ้าของเอกสารทุกครั้งที่มีการนำไปใช้

<p>3. การศึกษาลักษณะการออกแบบภายใน</p>	<p>ลักษณะของการออกแบบจะสร้างบรรยากาศให้ดูเป็นธรรมชาติ โดยลักษณะของโครงสร้างและวัสดุที่เป็นธรรมชาติ พร้อมกับการเชื่อมโยงบรรยากาศด้านนอก</p>
<p>3.1 การใช้สี</p>	<p>ส่วนใหญ่จะเป็นสีของวัสดุธรรมชาติเช่น ไม้ นอกจากนั้นก็ยังมีสีขาวของเพดาน และสีขาวของปูน เพื่อทำให้เกิดความรู้สึกโล่งโปร่งสบาย</p>
<p>3.2 วัสดุ</p>	<p>ส่วนใหญ่จะใช้วัสดุธรรมชาติ เช่น ไม้ ในการออกแบบดังนี้</p> <ul style="list-style-type: none"> - พื้น ปูน - ผนัง ส่วนใหญ่จะเปิดโล่ง จะมีที่ส่วนด้านหลังเคาเตอร์ <p>กรุกระเบื้อง</p> <ul style="list-style-type: none"> - เพดาน โชว์โครงสร้างของหลังคา
<p>3.3 เฟอร์นิเจอร์</p>	<p>ส่วนใหญ่จะเป็นเฟอร์นิเจอร์ไม้บุนวมเพื่อให้ได้บรรยากาศและกลมกลืนกับธรรมชาติ</p>
<p>3.4 แสงสว่าง / งานระบบ</p>	<p>ระบบแสงสว่างใช้ทั้งจากธรรมชาติและแสงประดิษฐ์จากโคมไฟที่ติดตามเสาและไฟดาวน์ไลน์ การปรับอากาศใช้ระบบธรรมชาติและพัดลมเพดาน</p>
<p>ข้อดี</p>	<p>ปัญหา</p>
<ul style="list-style-type: none"> - การจัดวางเฟอร์นิเจอร์ได้อย่างเหมาะสม - เลือกใช้วัสดุที่กลมกลืนกับธรรมชาติและสภาพแวดล้อม - การใช้หลังคาทรงสูงทำให้โล่งสบาย 	<ul style="list-style-type: none"> - เฟอร์นิเจอร์ไม่เพียงพอต่อการรับรองแขกผู้มาใช้บริการ - การใช้วัสดุปูพื้นด้วยกระเบื้องอาจสิ้นได้ในกรณีที่พื้นเปียก

การศึกษาส่วน Restaurant



เอกสารนี้เป็นเอกสารที่สงวนไว้สำหรับใช้เพื่อการศึกษาเท่านั้น กรุณาอย่าให้นำไปใช้ประโยชน์ด้านการค้าไม่ว่ากรณีใดๆ ทั้งสิ้น อีกทั้งห้ามมิให้ดัดแปลงเนื้อหาและต้องอ้างอิงถึงเจ้าของเอกสารทุกครั้งที่มีการนำไปใช้

ทางเข้า

ภาพที่ 2.165 แปลนภัตตาคาร (Restaurant)



ภาพที่ 2.166 บรรยากาศภัตตาคาร (Restaurant)

ตารางที่ 2.72 แสดงการศึกษาส่วนภัตตาคาร (Restaurant)

ส่วนศึกษา	Restaurant
1. การศึกษาลักษณะอาคาร	เป็นส่วนที่อยู่ด้านล่างของอาคารห้องพัก ส่วนนี้จะให้ความรู้สึกสบาย เพราะมีการจัดสวนรอบๆเพื่อบรรยากาศที่เป็นธรรมชาติ
2. การศึกษาลักษณะการจัดวางผัง	แบ่งพื้นที่ออกเป็น 2 ส่วน คือ พื้นที่รับประทานอาหารภายในจะประกอบด้วยส่วนของ ครั้ว , ที่นั่ง , เคาน์เตอร์บาร์ และส่วนพื้นที่รับประทานอาหารภายนอก

เอกสารนี้เป็นเอกสารที่สงวนไว้สำหรับการใช้งานเพื่อการศึกษาเท่านั้น ไม่อนุญาตให้นำไปใช้ประโยชน์ด้านการค้าไม่ว่ากรณีใดๆ ทั้งสิ้น อีกทั้งห้ามมิให้ดัดแปลงเนื้อหาและต้องอ้างอิงถึงเจ้าของเอกสารทุกครั้งที่มีการนำไปใช้

<p>3. การศึกษาลักษณะการออกแบบภายใน</p> <p>3.1 การใช้สี</p> <p>3.2 วัสดุ</p> <p>3.3 เฟอร์นิเจอร์</p> <p>3.4 แสงสว่าง / งานระบบ</p>	<p>ใช้ไม้เป็นวัสดุหลักในการออกแบบเพื่อให้เข้ากับสภาพแวดล้อมและใช้ผ้าปูที่มีสีดูน่าสนใจ และมีการนำเครื่องดนตรีมาช่วยสร้างบรรยากาศให้เกิดความรู้สึกอบอุ่น</p> <p>ส่วนใหญ่จะเป็นสีของไม้ทำสีโอ๊คและผ้าปูสีแดง สีเหลืองสีส้มทำให้เกิดความรู้สึกอบอุ่น</p> <p>ส่วนใหญ่จะเป็นวัสดุธรรมชาติ เช่น ไม้ ผ้า</p> <ul style="list-style-type: none"> - พื้น ใช้พืนปูน - ผนัก ส่วนใหญ่จะเป็นผนักทำสีขาวบางส่วนกรุไม้ระแนง - เพดาน ยิปซัมบอร์ดทำสีขาว <p>ส่วนใหญ่จะเป็นไม้และผ้าปูนมเพื่อให้เข้ากับสภาพแวดล้อม</p> <p>ใช้ทั้งแสงธรรมชาติแลแสงประดิษฐ์จากควานีไลท์ที่เพดาน การปรับอากาศใช้ระบบธรรมชาติ</p>
<p style="text-align: center;">ข้อดี</p>	<p style="text-align: center;">ปัญหา</p>
<ul style="list-style-type: none"> - การจัดวางเฟอร์นิเจอร์ได้อย่างเหมาะสม - เลือกใช้วัสดุที่กลมกลืนกับธรรมชาติและสภาพแวดล้อม - อากาศถ่ายเทได้สะดวก 	<ul style="list-style-type: none"> - ในช่วงบ่ายแสงจะสาดเข้ามาในส่วนนี้พอสมควร - ส่วนพื้นที่รับประทานอาหารด้านนอกเวลาฝนตกหรือแดดออกจะไม่สามารถใช้งานได้

การศึกษาส่วนห้องพักแบบDeluxe Pool View

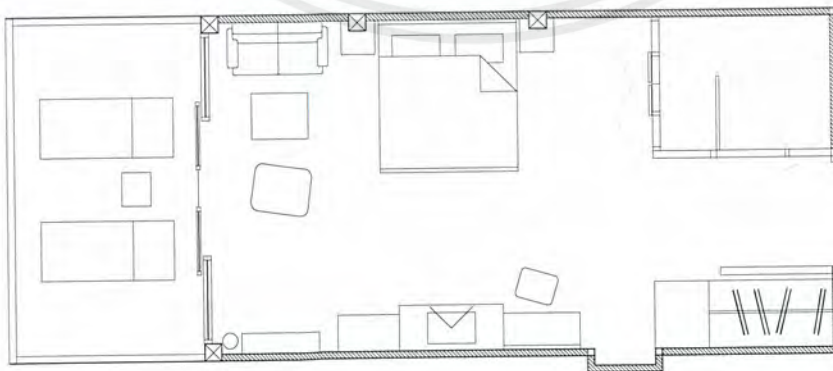

ภาพที่ 2.167 แปลนห้องพักแบบ Deluxe Pool View

เอกสารนี้เป็นเอกสารที่สงวนไว้สำหรับการใช้งานเพื่อการศึกษาเท่านั้น ไม่อนุญาตให้นำไปใช้ประโยชน์ด้านการค้า ไม่ว่าจะกรณีใดๆ ทั้งสิ้น อีกทั้งห้ามมิให้ดัดแปลงเนื้อหาและต้องอ้างอิงถึงเจ้าของเอกสารทุกครั้งที่มีการนำไปใช้



ภาพที่ 2.168 บรรยากาศส่วนห้องพักแบบDeluxe Pool View

ตาราง

ส่วนศึกษา	ห้องพักDeluxe Pool View
1. การศึกษาลักษณะอาคาร	เป็นอาคารสูง โครงสร้าง ค.ส.ต. มีลิฟต์ตรงกลาง มีบันไดทั้งหมด 1 จุด ตรงกลางจะเป็นส่วนของโถงต้อนรับ
2. การศึกษาลักษณะการจัดวางผัง	ห้องแบบDeluxe Pool View มีทั้งหมด 26 ห้อง มีทั้งแบบเตียงคู่และเตียงเดี่ยว การจัดวางผังเหมือนกับโรงแรมทั่วไป
3. การศึกษาลักษณะการออกแบบภายใน	เน้นใช้ไม้และผ้าที่มีลวดลายไทยเข้ามาประสมประสานเพื่อให้เกิดความรู้สึกที่อบอุ่น
3.1 การใช้สี	จะใช้สีขาว สีโอรส และสีครีมเป็นส่วนใหญ่เพื่อให้ห้องนั้นดูสบายและอบอุ่น นอกจากนี้ก็เป็นสีส้ม สีแดงเป็นสีของผ้าปูและเฟอร์นิเจอร์ไม้ ฯลฯ
3.2 วัสดุ	ส่วนใหญ่จะเป็นวัสดุที่ดูแลรักษาง่ายและกลมกลืนกับธรรมชาติ

เอกสารนี้เป็นเอกสารที่สงวนไว้สำหรับการใช้งานเพื่อการศึกษาเท่านั้น ไม่อนุญาตให้นำไปใช้ประโยชน์ด้านการค้าไม่ว่ากรณีใดๆ ทั้งสิ้น อีกทั้งห้ามมิให้ตัดแปลงเนื้อหาและต้องอ้างอิงถึงเจ้าของเอกสารทุกครั้งที่มีการนำไปใช้

<p>3.3 เฟอร์นิเจอร์</p> <p>3.4 แสงสว่าง / งานระบบ</p>	<p>- พื้น ใช้กระเบื้อง</p> <p>- ผนัง ไม้ , ฉาบปูนเรียบทาสีครีม,สีโอรส</p> <p>- เพดาน ยิปซัมบอร์ดสีขาว</p> <p>ส่วนใหญ่จะเป็นเฟอร์นิเจอร์ลอยตัวทำด้วยไม้</p> <p>ใช้โคมไฟที่ติดผนังและหัวเตียง ส่วนระบบปรับอากาศใช้แบบ split type</p>
<p>ข้อดี</p>	<p>ปัญหา</p>
<p>- การใช้วัสดุเข้ากับสภาพแวดล้อมได้ดี</p> <p>- การใช้สีทำให้เกิดความรู้สึกสะอาด โปร่งสบาย</p>	

การศึกษาส่วนห้องพักแบบDeluxe City View

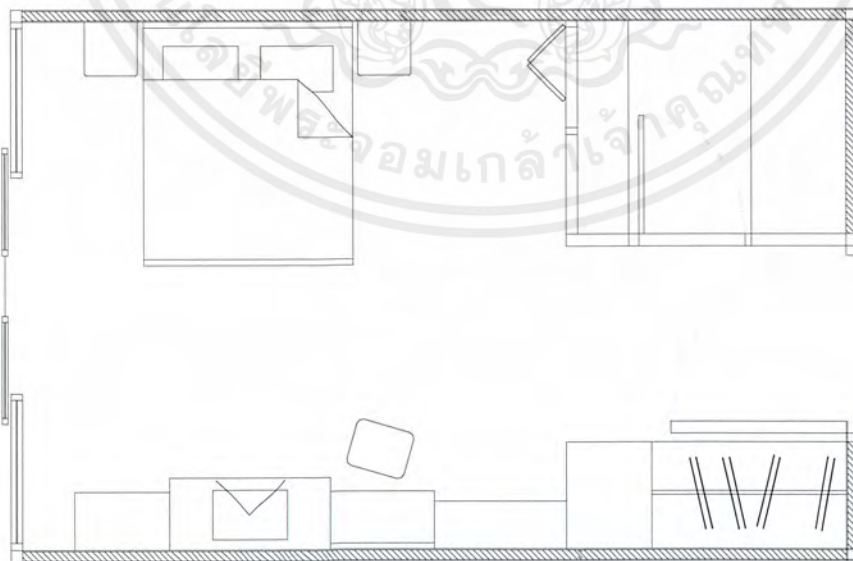

ภาพที่ 2.169 แพลนส่วนห้องพัก Deluxe City View

เอกสารนี้เป็นเอกสารที่สงวนไว้สำหรับการใช้งานเพื่อการศึกษาเท่านั้น ไม่อนุญาตให้นำไปใช้ประโยชน์ด้านการค้า ไม่ว่าจะกรณีใดๆ ทั้งสิ้น อีกทั้งห้ามมิให้ดัดแปลงเนื้อหาและต้องอ้างอิงถึงเจ้าของเอกสารทุกครั้งที่มีการนำไปใช้



ภาพที่ 2.170 บรรยากาศของส่วนห้องพัก Deluxe City View

ตารางที่ 2.74 แสดงการศึกษาส่วนห้องพัก Deluxe City View

ส่วนศึกษา	ห้องพัก Deluxe City View
1. การศึกษาลักษณะอาคาร	เป็นอาคารสูง 4 ชั้น โครงสร้าง ค.ส.ล. มีลิฟต์ตรงกลาง มีบันไดทั้งหมด 1 จุด ตรงกลางจะเป็นส่วนของโถงต้อนรับ
2. การศึกษาลักษณะการจัดวางผัง	ห้องแบบ Deluxe City View มีทั้งหมด 30 ห้อง มีทั้งแบบเตียงคู่และเตียงเดี่ยว การจัดวางผังเหมือนกับโรงแรมทั่วไป จัดวางผังเหมือนกับโรงแรมทั่วไป

เอกสารนี้เป็นเอกสารที่สงวนไว้สำหรับการใช้งานเพื่อการศึกษาเท่านั้น ไม่อนุญาตให้นำไปใช้ประโยชน์ด้านการค้า ไม่ว่าจะกรณีใดๆ ทั้งสิ้น อีกทั้งห้ามมิให้ดัดแปลงเนื้อหาและต้องอ้างอิงถึงเจ้าของเอกสารทุกครั้งที่มีการนำไปใช้

3. การศึกษาลักษณะการออกแบบภายใน	เน้นใช้ไม้และผ้าที่มีลวดลายไทยเข้ามาประสมประสานเพื่อให้เกิดความรู้สึกที่อบอุ่น
3.1 การใช้สี	จะใช้สีขาว สีโอรส และสีครีมเป็นส่วนใหญ่เพื่อให้ห้องนั้นดูสบายและอบอุ่น นอกจากนี้ก็เป็นสีส้ม สีแดงเป็นสีของผ้าปูและเฟอร์นิเจอร์ไม้ ฯลฯ
3.2 วัสดุ	ส่วนใหญ่จะเป็นวัสดุที่ดูแลรักษาง่ายและกลมกลืนกับธรรมชาติ - พื้น ใช้กระเบื้อง - ผนัง ไม้, ฉาบปูนเรียบทาสีครีม,สีโอรส - เพดาน ยิปซัมบอร์ดสีขาว
3.3 เฟอร์นิเจอร์	ส่วนใหญ่จะเป็นเฟอร์นิเจอร์ลอยตัวทำด้วยไม้
3.4 แสงสว่าง / งานระบบ	ใช้โคมไฟที่ติดผนังและหัวเตียง ส่วนระบบปรับอากาศใช้แบบ split type

ข้อดี	ปัญหา
- การใช้วัสดุเข้ากับสภาพแวดล้อมได้ดี - การใช้สีทำให้เกิดความรู้สึกสะอาด โปร่งสบาย	

2.12.7 อมารีคอรัลบีช รีสอร์ท (AMARI CORAL BEACH RESORT)

ที่ตั้งและสภาพแวดล้อมของโครงการ

โรงแรมอมารีคอรัลบีช รีสอร์ท ตั้งอยู่บนมุมด้านใต้ของหาดป่าตองบนเกาะภูเก็ต ซึ่งเป็นเกาะที่มีชื่อเสียงทางด้านชายหาด อันสวยงามมากที่สุดอีกแห่งหนึ่ง อมารีคอรัลบีชรีสอร์ท พร้อมไปด้วยวิวทิวทัศน์อันงดงามของอ่าวป่าตอง มีจำนวนห้องพักทั้งหมด 197 ห้อง มีอาณาบริเวณติดกับพื้นที่ข้างเคียง ดังนี้

ทิศเหนือ	ติดกับป่าไม้
ทิศใต้	ติดกับป่าไม้
ทิศตะวันออก	ติดกับเข้าสู่โครงการที่ดินเอกชน
ทิศตะวันตก	ติดกับทะเล

เอกสารนี้เป็นเอกสารที่สงวนไว้สำหรับการใช้งานเพื่อการศึกษาเท่านั้น ไม่อนุญาตให้นำไปใช้ประโยชน์ด้านการค้าไม่ว่ากรณีใดๆ ทั้งสิ้น อีกทั้งห้ามมิให้คัดแปลงเนื้อหาและต้องอ้างอิงถึงเจ้าของเอกสารทุกครั้งที่มีการนำไปใช้

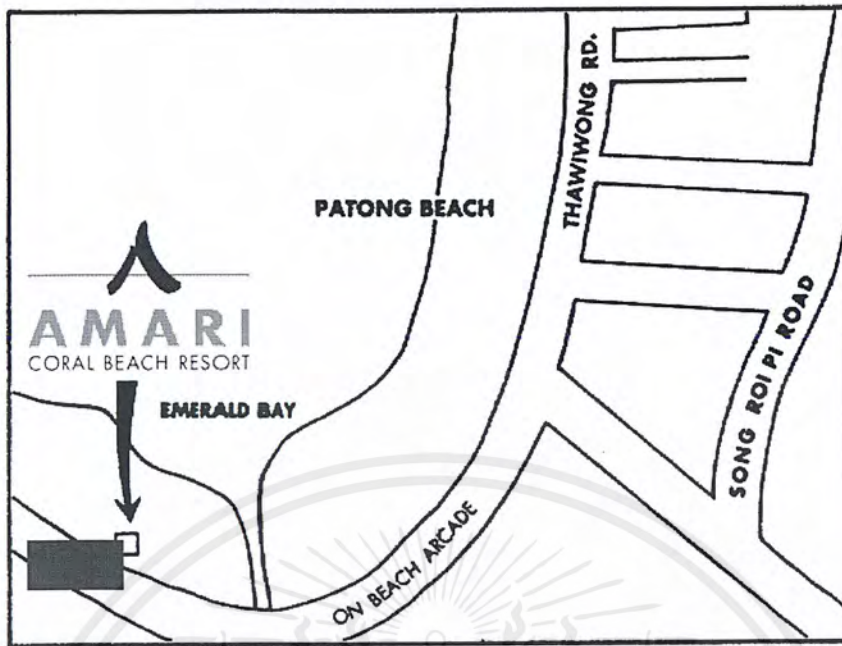

ภาพที่ 2.171 ที่ตั้งของโครงการโครงการ อมารีคอร์ลบีช รีสอร์ท

ลักษณะอาคาร

ลักษณะอาคารจะเป็นเป็นกลุ่มอาคารเชื่อมต่อกัน ตัวอาคารจะแบ่งเป็น 2 ส่วน คือ ส่วนบริการสาธารณะ เช่น ล็อบบี้, ล็อบบี้เล้าจน์, ห้องอาหาร จะแบ่งออกเป็น 3 ส่วน, ห้องพัก, สระว่ายน้ำ จะมีอยู่ 2 สระ ส่วนบริการเพื่อสุขภาพ จะเป็นอาคาร 3 ชั้น รูปทรงของอาคารจะเป็นไปตามสภาพภูมิประเทศ

ขอบเขตของโครงการ

- | | |
|---------------|--------------------------------|
| - Lobby | - Coffee Shop |
| - Lobby Loune | - โบว์ลิ่ง |
| - Restaurant | - ห้องประชุมสัมมนา / จัดเลี้ยง |
| - Spa | - ร้านขายของที่ระลึก |
| - ห้องพัก | - Pool |

ขอบเขตการศึกษาข้อมูล

- | | |
|------------------|-------------------------|
| - ล็อบบี้ | - ห้องอาหาร |
| - ล็อบบี้เล้าจน์ | - ส่วนบริการเพื่อสุขภาพ |
| - ห้องพัก | - สระน้ำ |

เอกสารนี้เป็นเอกสารที่สงวนไว้สำหรับการใช้งานเพื่อการศึกษาเท่านั้น ไม่อนุญาตให้นำไปใช้ประโยชน์ด้านการค้าไม่ว่ากรณีใดๆ ทั้งสิ้น อีกทั้งห้ามมิให้ตัดแปลงเนื้อหาและต้องอ้างอิงถึงเจ้าของเอกสารทุกครั้งที่มีการนำไปใช้

การศึกษาส่วนโถงต้อนรับโรงแรมมารีคอร์ดบีช รีสอร์ท

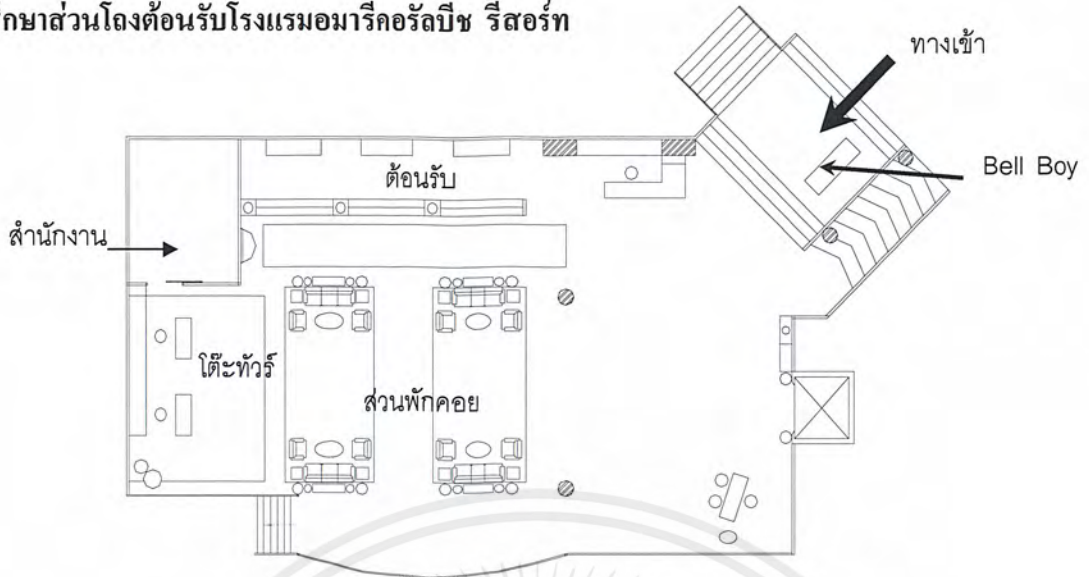

ภาพที่ 2.172 แปลนส่วนโถงต้อนรับ



โถงทางเข้า, Bell Boy



โถงและเคาน์เตอร์ต้อนรับ



เอกสารนี้เป็นเอกสารที่สงวนไว้สำหรับการใช้งานเพื่อการศึกษาเท่านั้น ไม่อนุญาตให้นำไปใช้ประโยชน์ด้านการค้า
 ไม่ว่าจะมองไปยังส่วนพักรอก่อน ให้ตัดแปลงเนื้อหาและต้องอ้าง **เคาน์เตอร์พักรอก่อน** เอกสารทุกครั้งที่มีการนำไปใช้

ภาพที่ 2.173 บรรยากาศส่วนต่างๆของโถงต้อนรับ

ตารางที่ 2.75 แสดงการศึกษาส่วนโถงต้อนรับโรงแรมมารีคอรัลบีช รีสอร์ท

ส่วนศึกษา	โถงต้อนรับ	
1. การศึกษาลักษณะอาคาร	เป็นอาคารที่มีลักษณะเป็นอาคารเปิดโล่ง เพดานทรงสูง เพื่อให้ เกิดความรู้สึกโล่ง โปร่งสบายและการเชื่อมบรรยากาศของภายใน และภายนอกได้เป็นอย่างดี ตัวอาคารจะมีส่วนที่เชื่อมไปยังส่วน บริการอื่นๆ	
2. การศึกษาลักษณะการจัดวาง ผัง	การจัดผังในส่วนนี้จะให้ส่วนต้อนรับเป็นจุดศูนย์กลางก่อนที่จะไป ยังส่วนอื่นๆ ค่ายจ่ายจะมีโต๊ะทิว, ลิฟต์, ตรงกลางจะเป็นส่วนที่นั่ง พักผ่อน ซึ่งประกอบด้วยชุด 5 ที่นั่งจำนวนทั้งหมด 4 ชุด ถัดไป เป็นส่วนของ โต๊ะทิวและสำนักงานส่วนหน้า ส่วนทางขวาจะเป็น ส่วนของ Front Desk	
3. การศึกษาลักษณะการ ออกแบบภายใน	ได้ออกแบบโดยนำธรรมชาติมาประสมประสานกับลวดลายไทย ผนวกกับการใช้สีที่ดูสบายๆ สะอาด	
3.1 การใช้สี	ส่วนใหญ่จะใช้สีที่ดูสะอาด โลงเช่นสีขาว สีเขียว สีน้ำตาล สีเทา นอกจากนั้นยังมีสีของไม้ เพื่อให้กลมกลืนกับสภาพแวดล้อมที่มี ลักษณะเป็นป่าไม้	
3.2 วัสดุ	ใช้วัสดุที่ทนทานเข้ากับสภาพแวดล้อมได้ดี - พื้น หินอ่อน , พรม และแกรนิต - ผืน กระจับปี่หินทราย , ไม้ , กระจก , ฉาบปูนเรียบสีขาว - เพดาน ไม้ ไซเฟอร์ไนเจอร์ไม้เป็นส่วนใหญ่นอกจากนั้นก็เป็น	
3.3 เฟอร์นิเจอร์	ส่วนใหญ่เป็นไม้ , หวาย และกระจับปี่หิน	
3.4 แสงสว่าง / งานระบบ	ระบบแสงสว่างใช้ down light เพื่อให้แสงทั่วไป ซ่อนไฟที่ เพดานและบางจุดก็จะเน้น และ โคมไฟ ส่วนระบบปรับอากาศใช้พัดลมเพดาน และลมธรรมชาติ	
	ข้อดี	ปัญหา
	- การใช้วัสดุเข้ากับสภาพแวดล้อม ได้ดี - การใช้สีทำให้เกิดความรู้สึกสะอาด โปร่งสบาย ร่มรื่น - การจัดวางผังได้ดี เพราะส่วนนี้จะเป็จุด หลังที่จะแยกไป ยังส่วนบริการอื่นๆ	

เอกสารนี้เป็นเอกสารที่สงวนไว้สำหรับการใช้งานเพื่อการศึกษาเท่านั้น ไม่อนุญาตให้นำไปใช้ประโยชน์ด้านการค้า
ไม่ว่ากรณีใดๆ ทั้งสิ้น อีกทั้งห้ามมิให้คัดแปลงเนื้อหาและต้องอ้างอิงถึงเจ้าของเอกสารทุกครั้งที่มีการนำไปใช้

การศึกษาส่วนล็อบบี้เ้าานจ้

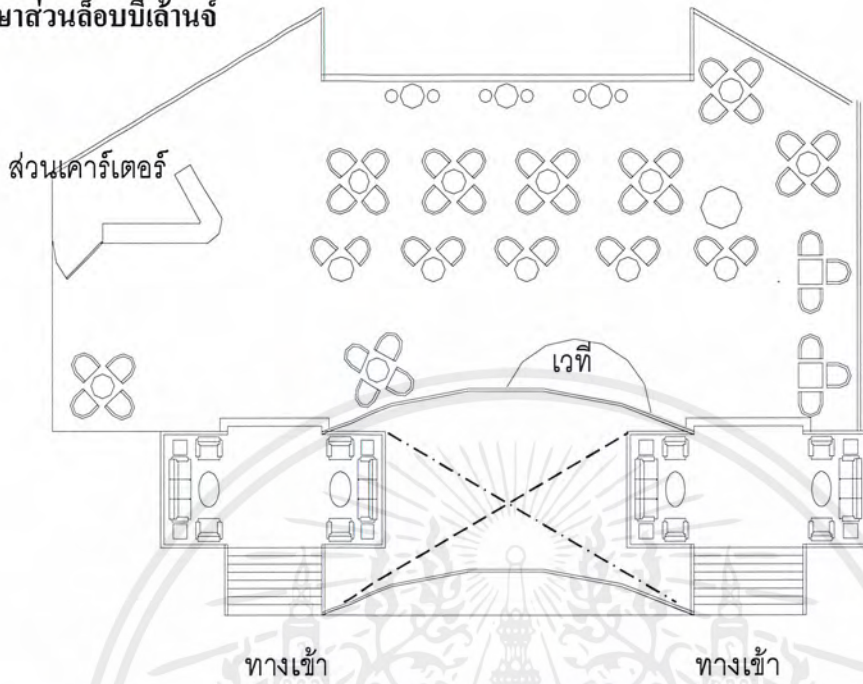

ภาพที่ 2.174 แพลนส่วนล็อบบี้เ้าานจ้

บรรยากาศภายใน



ส่วนนั่งพักคอย

ภาพที่ 2.175 บรรยากาศส่วนต่างๆของล็อบบี้เ้าานจ้

เอกสารนี้เป็นเอกสารที่สงวนไว้สำหรับการใช้งานเพื่อการศึกษาเท่านั้น ไม่อนุญาตให้นำไปใช้ประโยชน์ด้านการค้า ไม่ว่าจะกรณีใดๆ ทั้งสิ้น อีกทั้งห้ามมิให้ดัดแปลงเนื้อหาและต้องอ้างอิงถึงเจ้าของเอกสารทุกครั้งที่มีการนำไปใช้

ตารางที่ 2.76 แสดงการศึกษาส่วนล๊อบบี้ล็านจ์โรงแรมอมารีคอร์ตบีช รีสอร์ท

ส่วนศึกษา	ล๊อบบี้ล็านจ์
1. การศึกษาลักษณะอาคาร	เป็นอาคาร เชื่อมติดกับส่วนของโถงต้อนรับ ลักษณะอาคารเป็นแบบเปิดโล่ง เพดานสูงเพื่อรับแสงธรรมชาติ
2. การศึกษาลักษณะการจัดวางผัง	จะประกอบด้วยส่วนที่นั่งจัดเป็นชุด 4 ที่นั่ง จำนวนทั้งหมด 8 ชุด ชุด 3 ที่นั่ง จำนวนทั้งหมด 2 ชุด ชุด 2 ที่นั่ง จำนวน 8 ชุด ส่วนที่นั่งพักคอย 5 ที่ จำนวน 2 ชุด และยังมีส่วนของเคาน์เตอร์บาร์และเวที
3. การศึกษาลักษณะการออกแบบภายใน	การออกแบบเน้นการใช้วัสดุธรรมชาติ เช่น ไม้, หวาย, หินต่างๆ
3.1 การใช้สี	ใช้สีของวัสดุธรรมชาติ เช่น สีของไม้และหวาย ส่วนเสาจะให้สีขาวเพื่อให้ห้องนั้นดูโปร่งขึ้น
3.2 วัสดุ	- พื้น กระเบื้องดินเผา หินทรายสลับลี - ผนัง เปิดโล่ง - เพดาน ไม้
3.3 เฟอร์นิเจอร์	ส่วนใหญ่จะเป็นเฟอร์นิเจอร์ไม้และหวาย
3.4 แสงสว่าง / งานระบบ	ใช้แสงธรรมชาติและแสงจาก Down Light โคมไฟ ส่วนระบบปรับอากาศ ใช้ลมธรรมชาติ
ข้อดี	ปัญหา
- การใช้แสงธรรมชาติมาก่อนให้เกิดประโยชน์ - การใช้วัสดุเข้ากับสภาพแวดล้อมได้ดี	- ในช่วงบ่ายแสงจะสาดเข้ามาในส่วนนี้พอสมควร - ส่วนพื้นที่ด้านทิศระเบียบเวลาฝนตกหรือแดดออกจะไม่สามารถใช้งานได้

เอกสารนี้เป็นเอกสารที่สงวนไว้สำหรับการใช้งานเพื่อการศึกษาเท่านั้น ไม่อนุญาตให้นำไปใช้ประโยชน์ด้านการค้าไม่ว่ากรณีใดๆ ทั้งสิ้น อีกทั้งห้ามมิให้ดัดแปลงเนื้อหาและต้องอ้างอิงถึงเจ้าของเอกสารทุกครั้งที่มีการนำไปใช้

การศึกษาส่วน Coffee shop

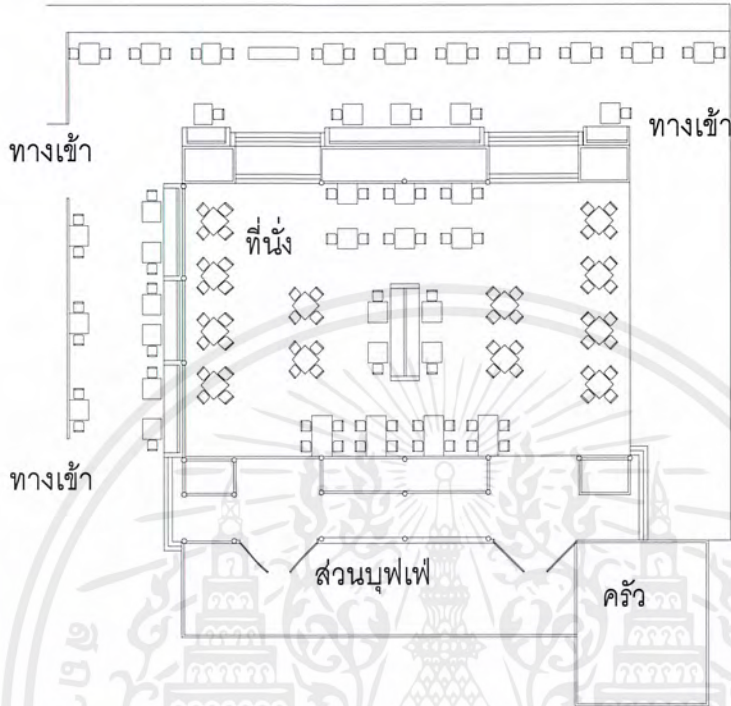

ภาพที่ 2.176 แพลนส่วนค้อฟฟี่ ช้อป (Coffee shop)

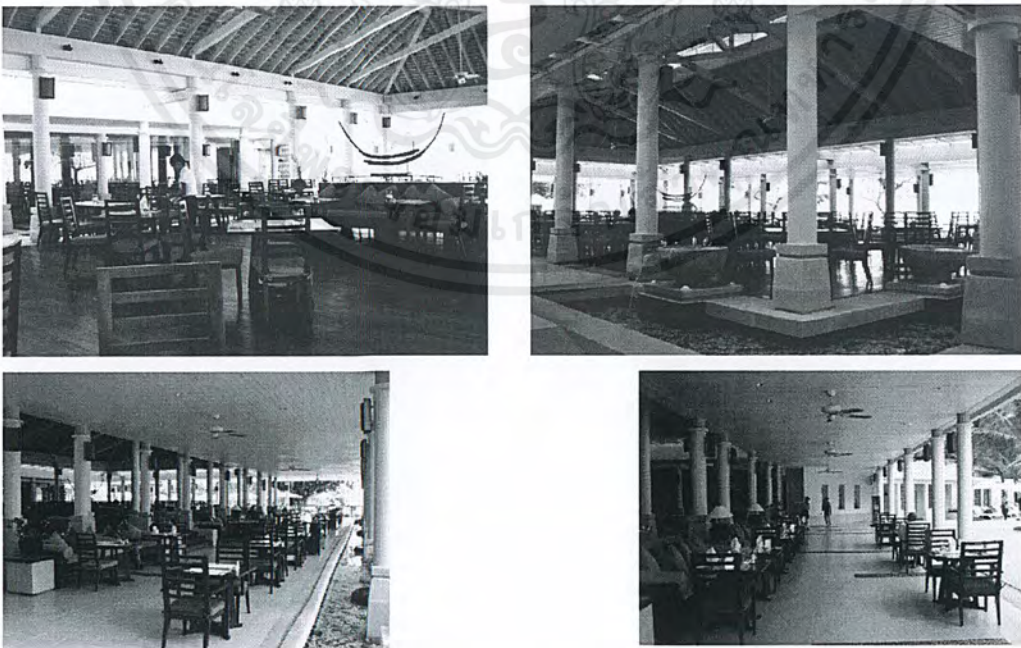

ภาพที่ 2.177 บรรยากาศส่วนต่างๆ ของค้อฟฟี่ ช้อป (Coffee shop)

เอกสารนี้เป็นเอกสารที่สงวนไว้สำหรับการใช้งานเพื่อการศึกษาเท่านั้น ไม่อนุญาตให้นำไปใช้ประโยชน์ด้านการค้า ไม่ว่าจะกรณีใดๆ ทั้งสิ้น อีกทั้งห้ามมิให้ตัดแปลงเนื้อหาและต้องอ้างอิงถึงเจ้าของเอกสารทุกครั้งที่มีการนำไปใช้

ตารางที่ 2.77 แสดงการศึกษาส่วน Coffee Shop โรงแรมมารีคอร์ตบีช รีสอร์ท

ส่วนศึกษา	Coffee Shop
1. การศึกษาลักษณะอาคาร	ลักษณะอาคารอยู่ใต้อาคารห้องพัก ลักษณะอาคารเป็นเปิดโล่งบทั้ง 3 ด้าน สามารถชมทะเลและภูเขาได้โดยรอบ
2. การศึกษาลักษณะการจัดวางผัง	การจัดวางชุดเก้าอี้เป็นแบบ BALANCE กันทั้ง 2 ข้าง โดยเน้นทางเดินและพื้นที่ใช้สอย การจัดกลุ่มที่นั่งเป็นแบบ 2 ที่นั่ง , 4 ที่นั่ง และ 6 ที่นั่ง
3. การศึกษาลักษณะการออกแบบ	ลักษณะของการออกแบบจะสร้างบรรยากาศให้ดูเป็นธรรมชาติ โดยลักษณะของโครงสร้างและวัสดุที่เป็นธรรมชาติ พร้อมกับการเชื่อมโยงบรรยากาศด้านนอก
3.1 การใช้สี	ส่วนใหญ่จะเป็นสีขาวในส่วนของเสาและเพดาน พื้นจะใช้ไม้
3.2 วัสดุ	ใช้วัสดุที่ดูแลทำความสะอาดง่าย
3.3 เฟอร์นิเจอร์	- พื้น ไม้ - ผนัง ไม้ - เพดาน ไม้ โครงสร้าง ทำสีขาว เฟอร์นิเจอร์ส่วนใหญ่เป็นไม้เพื่อบรรยากาศที่กลมกลืนกับธรรมชาติ และทนต่อสภาพแวดล้อม
3.4 แสงสว่าง / งานระบบ	แสงธรรมชาติจากภายนอก , แสงประดิษฐ์จากไฟ DOWN LIGHT ระบบปรับอากาศ ใช้ลมธรรมชาติ และพัดลมเพดาน
ข้อดี	ปัญหา
- การจัดวางเฟอร์นิเจอร์ดูสบายตาและใช้งานได้สะดวก - อากาศถ่ายเทได้สะดวกสบาย	- ไม่สามารถควบคุมลมมรสุมและฝนเมื่อพัดผ่านเข้าสู่ตัวอาคารได้

เอกสารนี้เป็นเอกสารที่สงวนไว้สำหรับการใช้งานเพื่อการศึกษาเท่านั้น ไม่อนุญาตให้นำไปใช้ประโยชน์ด้านการค้าไม่ว่ากรณีใดๆ ทั้งสิ้น อีกทั้งห้ามมิให้ดัดแปลงเนื้อหาและต้องอ้างอิงถึงเจ้าของเอกสารทุกครั้งที่มีการนำไปใช้

การศึกษาส่วนห้องอาหารไทย

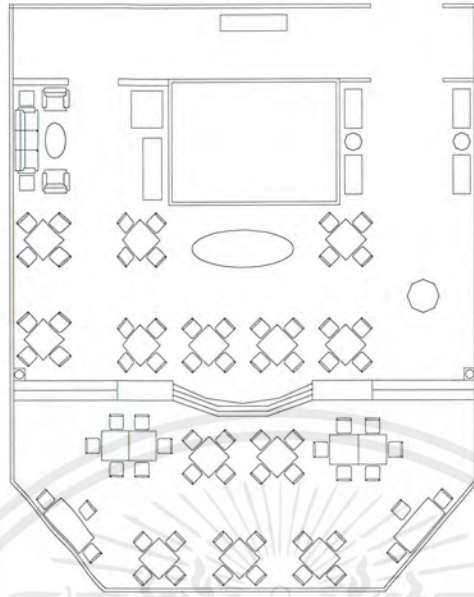

ภาพที่ 2.178 แพลนส่วนห้องอาหารไทย



ภาพที่ 2.179 บรรยากาศส่วนต่างๆของห้องอาหารไทย

เอกสารนี้เป็นเอกสารที่สงวนไว้สำหรับการใช้งานเพื่อการศึกษาเท่านั้น ไม่อนุญาตให้นำไปใช้ประโยชน์ด้านการค้า ไม่ว่าจะกรณีใดๆ ทั้งสิ้น อีกทั้งห้ามมิให้ดัดแปลงเนื้อหาและต้องอ้างอิงถึงเจ้าของเอกสารทุกครั้งที่มีการนำไปใช้

ตารางที่ 2.78 แสดงการศึกษาส่วนห้องอาหารไทย โรงแรมอมารีคอร์ตบีช รีสอร์ท

ส่วนศึกษา	ห้องอาหารไทย
1. การศึกษาลักษณะอาคาร	ส่วนนี้จะเป็นส่วนที่เชื่อมติดกับส่วนล็อบบี้ล่าง เป็นอาคารด้านเปิด โถงมองเห็นวิวทิวทัศน์ที่สวยงาม
2. การศึกษาลักษณะการจัดวางผัง	จะประกอบด้วยส่วนที่นั่งจัดเป็นชุด 4 ที่นั่ง จำนวนทั้งหมด 13 ชุด ชุด 3 ที่นั่ง จำนวนทั้งหมด 2 ชุด ชุด 6 ที่นั่ง จำนวน 2 ชุด ส่วนที่นั่งพักคอย 5 ที่ จำนวน 1 ชุด และยังมีส่วนของเคาน์เตอร์บาร์และเวที
3. การศึกษาลักษณะการออกแบบ	ออกแบบเน้นลักษณะที่บ่งบอกถึงความเป็นไทย โดยใช้ลวดลายไทยต่างๆ มาใช้การออกแบบ
3.1 การใช้สี	ส่วนใหญ่จะเป็นสีของไม้เพื่อให้เกิดความรู้สึกอบอุ่นใกล้ชิดธรรมชาติ
3.2 วัสดุ	ส่วนใหญ่จะเป็นวัสดุธรรมชาติ เช่น ไม้ <ul style="list-style-type: none"> - พื้นที่ใช้ไม้ และหินขัด - ผ้าม่าน ส่วนใหญ่จะเป็นผ้าม่านโล่ง และทำสีขาว - เพดาน กระจกไม้
3.3 เฟอร์นิเจอร์	ส่วนใหญ่จะเป็นไม้เพื่อให้เข้ากับสภาพแวดล้อมๆ
3.4 แสงสว่าง / งานระบบ	ส่วนใหญ่จะเป็นไฟ Down Light และ โคมไฟที่ติดตั้งตามจุดต่างๆ ระบบปรับอากาศ ใช้ลมธรรมชาติ และพัดลมเพดาน
ข้อดี	ปัญหา
<ul style="list-style-type: none"> - การจัดวางเฟอร์นิเจอร์ดูสบายตาและใช้งานได้สะดวก - อากาศถ่ายเทได้สะดวกสบาย 	<ul style="list-style-type: none"> - ไม่สามารถควบคุมลมมรสุมและฝนเมื่อพัดผ่านเข้าสู่ตัวอาคารได้

เอกสารนี้เป็นเอกสารที่สงวนไว้สำหรับการใช้งานเพื่อการศึกษาเท่านั้น ไม่อนุญาตให้นำไปใช้ประโยชน์ด้านการค้าไม่ว่ากรณีใดๆ ทั้งสิ้น อีกทั้งห้ามมิให้ดัดแปลงเนื้อหาและต้องอ้างอิงถึงเจ้าของเอกสารทุกครั้งที่มีการนำไปใช้

การศึกษาส่วนโถงต้อนรับส่วน Spa

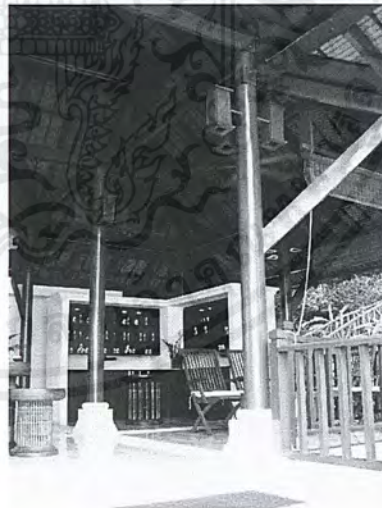

ภาพที่ 2.180 บรรยากาศของโถงต้อนรับส่วน Spa

ตารางที่ 2.79 แสดงการศึกษาส่วนโถงต้อนรับส่วน Spa โรงแรมมารีคอรัลบีช รีสอร์ท

เอกสารนี้เป็นเอกสารที่สงวนไว้สำหรับการใช้งานเพื่อการศึกษาเท่านั้น ไม่อนุญาตให้นำไปใช้ประโยชน์ด้านการค้า ไม่ว่าจะกรณีใดๆ ทั้งสิ้น อีกทั้งห้ามมิให้ตัดแปลงเนื้อหาและต้องอ้างอิงถึงเจ้าของเอกสารทุกครั้งที่มีการนำไปใช้

ส่วนศึกษา	โครงการรับส่วน Spa
1. การศึกษาลักษณะอาคาร	เป็นอาคารสูง 4 ชั้น ลักษณะสถาปัตยกรรมไปตามภูมิประเทศ เป็นอาคารที่เปิดโล่ง
2. การศึกษาลักษณะการจัดวางผัง	ตัวอาคารจะมี 2 ส่วน ส่วนด้านซ้าย จะเป็นส่วนต้อนรับ และพักผ่อน ส่วนด้านขวาเป็นส่วนห้องขายสมุนไพร และทางสัญจร
3. การศึกษาลักษณะการออกแบบภายใน	ออกแบบโดยเน้นวัสดุธรรมชาติเพื่อให้เข้ากับสภาพแวดล้อม
3.1 การใช้สี	ส่วนใหญ่เพื่อให้ห้องนั้นดูสบายเข้ากับสภาพแวดล้อมได้ เช่น สีของไม้ , หวาย และสีขาวยุโรปเพื่อช่วยให้เกิดความรู้สึกสบาย
3.2 วัสดุ	ส่วนใหญ่จะเป็นวัสดุที่ดูแลรักษาง่ายและกลมกลืนกับธรรมชาติ - พื้น กระเบื้อง - ผนัง ฉาบปูนเรียบ , ไม้ - เพดาน เปิดโล่งโชว์โครงสร้างเน้นไม้ที่เป็นวัสดุธรรมชาติ
3.2 เฟอร์นิเจอร์	ส่วนใหญ่จะเป็นเฟอร์นิเจอร์ลอยตัวทำด้วยไม้ , หวาย
3.4 แสงสว่าง / งานระบบ	แสงสว่างได้จากไฟคาวน์ไลท์ , แสงสว่างจากธรรมชาติ ระบบปรับอากาศ ใช้ลมธรรมชาติ และพัดลมเพดาน
ข้อดี	ปัญหา
- การใช้วัสดุเข้ากับสภาพแวดล้อมได้ดี - การใช้สีทำให้เกิดความรู้สึกสะอาด โปร่งสบาย รมรื่น	- จำนวนที่นั่งพักผ่อนมีน้อยไม่เพียงพอ - ไม่สามารถควบคุมลมมรสุมและฝนเมื่อพัดผ่านเข้าสู่ตัวอาคารได้

การศึกษาส่วนห้องนวด1

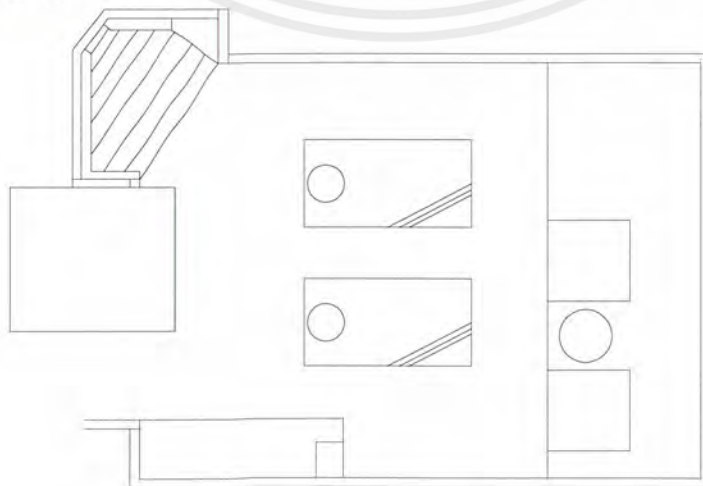

เอกสารนี้เป็นเอกสารที่สงวนไว้สำหรับการใช้งานเพื่อการศึกษาเท่านั้น ไม่อนุญาตให้นำไปใช้ประโยชน์ด้านการค้า ไม่ว่าจะกรณีใดๆ ทั้งสิ้น อีกทั้งห้ามมิให้ตัดแปลงเนื้อหาและต้องอ้างอิงถึงเจ้าของเอกสารทุกครั้งที่มีการนำไปใช้

ภาพที่ 2.181 แปลนห้องนวด 1

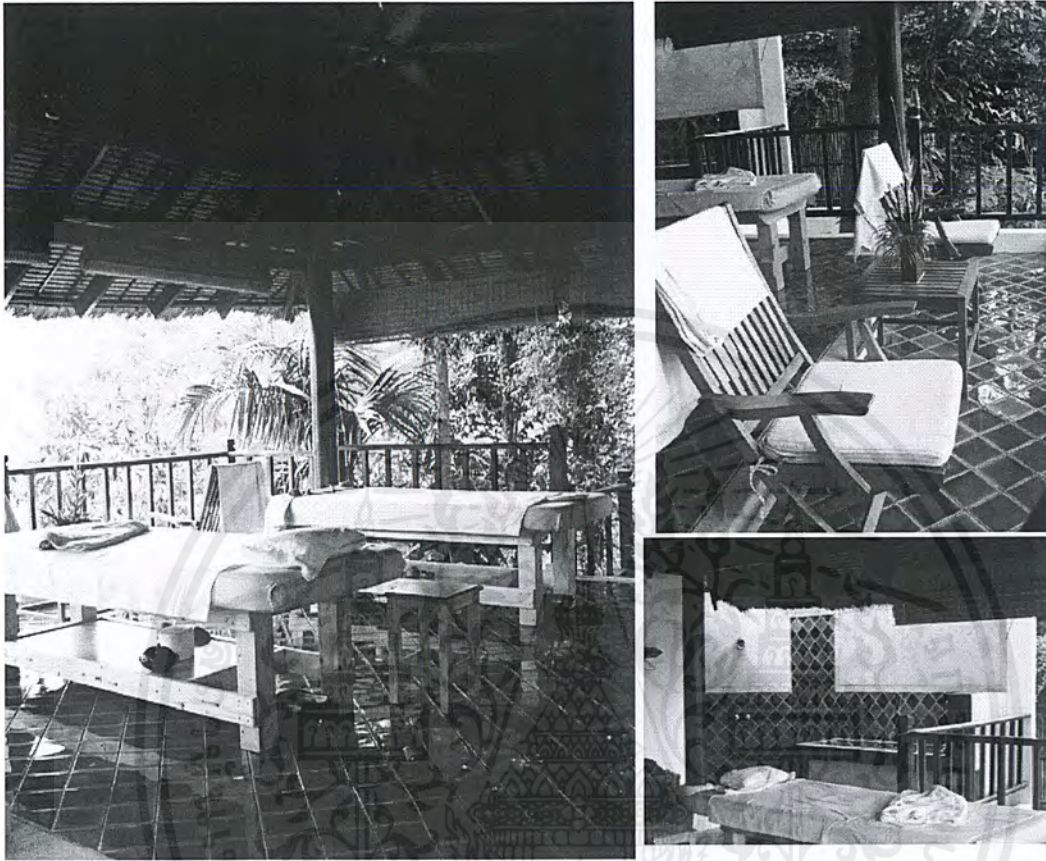

ภาพที่ 2.182 บรรยากาศของห้องนวด1

ตารางที่ 2.80 แสดงการศึกษาส่วนห้องนวด1 โรงแรมอมารีคอร์ตบีช รีสอร์ท

ส่วนศึกษา	ห้องนวด1
1. การศึกษาลักษณะอาคาร	ลักษณะสถาปัตยกรรมไปตามภูมิประเทศ เป็นอาคารที่เปิดโล่ง
2. การศึกษาลักษณะการจัดวางผัง	สามารถแบ่งได้เป็น 2 ส่วน คือ ส่วนนวด ประกอบด้วย เตียง นวด ห้องน้ำ ส่วนเปลี่ยนชุด และส่วนที่นั่ง

เอกสารนี้เป็นเอกสารที่สงวนไว้สำหรับการใช้งานเพื่อการศึกษาเท่านั้น ไม่อนุญาตให้นำไปใช้ประโยชน์ด้านการค้า ไม่ว่าจะกรณีใดๆ ทั้งสิ้น อีกทั้งห้ามมิให้ตัดแปลงเนื้อหาและต้องอ้างอิงถึงเจ้าของเอกสารทุกครั้งที่มีการนำไปใช้

<p>3. การศึกษาลักษณะการออกแบบภายใน</p> <p>3.1 การใช้สี</p> <p>3.2 วัสดุ</p> <p>3.2 เฟอร์นิเจอร์</p> <p>3.4 แสงสว่าง / งานระบบ</p>	<p>ออกแบบโดยเน้นวัสดุธรรมชาติเพื่อให้เข้ากับสภาพแวดล้อม</p> <p>ใช้สีที่ทำให้บรรยากาศเข้ากับสภาพแวดล้อมได้ เช่น สีของไม้ , หวาย และสีขาวยเพื่อช่วยให้เกิดความรู้สึกสบาย</p> <p>ส่วนใหญ่จะเป็นวัสดุที่ดูแลรักษาง่ายและกลมกลืนกับธรรมชาติ</p> <ul style="list-style-type: none"> - พื้น ใช้กระเบื้อง - ผนัง ไม้, ฉาบปูนเรียบทาสี - เพดาน โข่วโครงสร้าง <p>ส่วนใหญ่จะเป็นเฟอร์นิเจอร์ติดตายทำด้วยไม้, หวาย</p> <p>แสงสว่างจากธรรมชาติ</p> <p>ระบบปรับอากาศ ใช้ลมธรรมชาติ</p>
ข้อดี	ปัญหา
<ul style="list-style-type: none"> - การใช้วัสดุเข้ากับสภาพแวดล้อมได้ดี - การใช้สีทำให้เกิดความรู้สึกสะอาด โปร่งสบาย ร่มรื่น 	<ul style="list-style-type: none"> - ไม่สามารถควบคุมลมมรสุมและฝนเมื่อพัดผ่านเข้าสู่ตัวอาคารได้

การศึกษาส่วนห้องพักแบบ Deluxe Room

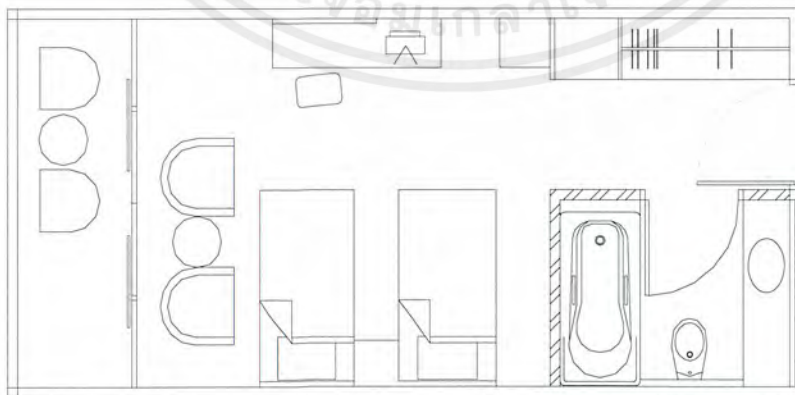

ภาพที่ 2.183 แปลนห้องพักแบบ Deluxe Room

เอกสารนี้เป็นเอกสารที่สงวนไว้สำหรับการใช้งานเพื่อการศึกษาเท่านั้น ไม่อนุญาตให้นำไปใช้ประโยชน์ด้านการค้า ไม่ว่าจะกรณีใดๆ ทั้งสิ้น อีกทั้งห้ามมิให้ดัดแปลงเนื้อหาและต้องอ้างอิงถึงเจ้าของเอกสารทุกครั้งที่มีการนำไปใช้



บรรยากาศภายใน



บรรยากาศภายใน



บรรยากาศภายใน



บรรยากาศภายใน



บรรยากาศส่วนระเบียง

ภาพที่ 2.184 บรรยากาศของห้องพักแบบ Deluxe Room

ตารางที่ 2.81 แสดงการศึกษาส่วนห้องพักแบบ Deluxe Room โรงแรมอมารีคอร์ตบีช รีสอร์ท

ส่วนศึกษา	ห้องพักแบบ Deluxe Room
1. การศึกษาลักษณะอาคาร	เป็นอาคารสูง 4 ชั้น โครงสร้าง ค.ส.ถ. มีบันไดทั้งหมด 3 จุด
2. การศึกษาลักษณะการจัดวางผัง	ห้องแบบDeluxe Room มีทั้งหมด 83 ห้อง มีทั้งแบบเตียงคู่และเตียงเดี่ยว การจัดวางผังเหมือนกับโรงแรมทั่วไป
3. การศึกษาลักษณะการออกแบบภายใน	เน้นใช้ไม้และผ้าที่มีลวดลายไทยเข้ามาประสมประสานเพื่อให้เกิดความรู้สึกที่อบอุ่น
3.1 การใช้สี	จะใช้สีขาว และสีครีมเป็นส่วนใหญ่เพื่อให้ห้องนั้นดูสบายและอบอุ่น และเฟอร์นิเจอร์ไม้ ฯลฯ
3.2 วัสดุ	ส่วนใหญ่จะเป็นวัสดุที่ดูเรียบง่ายและกลมกลืนกับธรรมชาติ - พื้น ใช้กระเบื้อง - ผนัง ไม้, ฉาบปูนเรียบทาสีครีม

เอกสารนี้เป็นเอกสารที่สงวนไว้สำหรับการใช้งานเพื่อการศึกษาเท่านั้น ไม่อนุญาตให้นำไปใช้ประโยชน์ด้านการค้าไม่ว่ากรณีใดๆ ทั้งสิ้น อีกทั้งห้ามมิให้ตัดแปลงเนื้อหาและต้องอ้างอิงถึงเจ้าของเอกสารทุกครั้งที่มีการนำไปใช้

3.3 เฟอร์นิเจอร์ 3.4 แสงสว่าง / งานระบบ	- เพดาน ยิปซัมบอร์ดสีขาว ส่วนใหญ่จะเป็นเฟอร์นิเจอร์ลอยตัวทำด้วยไม้ ใช้โคมไฟที่ติดผนังและหัวเตียง ส่วนระบบปรับอากาศใช้แบบ split type
ข้อดี	ปัญหา
- การใช้วัสดุเข้ากับสภาพแวดล้อมได้ดี - การใช้สีทำให้เกิดความรู้สึกสะอาด โปร่งสบาย	

การศึกษาส่วนห้องพักแบบ Superior Room

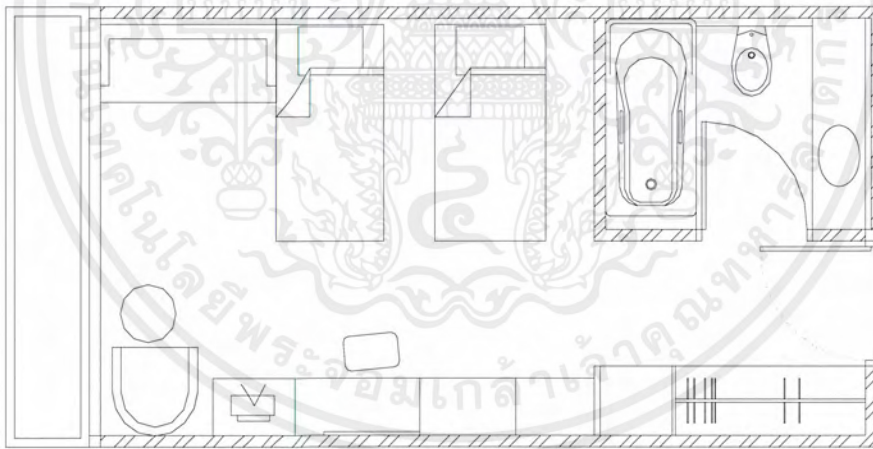

ภาพที่ 2.185 แปลนห้องพักแบบ Superior Room

เอกสารนี้เป็นเอกสารที่สงวนไว้สำหรับการใช้งานเพื่อการศึกษาเท่านั้น ไม่อนุญาตให้นำไปใช้ประโยชน์ด้านการค้าไม่ว่ากรณีใดๆ ทั้งสิ้น อีกทั้งห้ามมิให้ดัดแปลงเนื้อหาและต้องอ้างอิงถึงเจ้าของเอกสารทุกครั้งที่มีการนำไปใช้



ภาพที่ 2.186 บรรยากาศของห้องพักแบบ Superior Room

ตารางที่ 2.82 แสดงการศึกษาส่วนห้องพักแบบ Superior Room โรงแรมอมารีคอร์ตบิซ รีสอร์ท

ส่วนศึกษา	ห้องพักแบบ Superior Room
1. การศึกษาลักษณะอาคาร	เป็นอาคารสูง 4 ชั้น โครงสร้าง ค.ส.ล. มีบันไดทั้งหมด 3 จุด
2. การศึกษาลักษณะการจัดวางผัง	การจัดวางผังก็จะเหมือนกับโรงแรมทั่วไป คือ ห้องน้ำจะอยู่ด้านทางเข้า - ออก นอกจากนั้นก็มีส่วนของที่วางของ , ตู้เสื้อผ้า , โต๊ะแต่งตัว , ชั้นวางโทรทัศน์ , เตียง , ที่นั่งพักผ่อน
3. การศึกษาลักษณะการออกแบบภายใน	
3.1 การใช้สี	ใช้สีที่ทำให้บรรยากาศนั้นดูโล่งสบาย เช่น สีขาว , สีน้ำตาล
3.2 วัสดุ	- พื้น ไม้พรม - ผ้าม่าน ฉาบปูนเรียบทาสี - เพดาน ยิปซัมบอร์ด

เอกสารนี้เป็นเอกสารที่สงวนไว้สำหรับการใช้งานเพื่อการศึกษาเท่านั้น ไม่อนุญาตให้นำไปใช้ประโยชน์ด้านการค้าไม่ว่ากรณีใดๆ ทั้งสิ้น อีกทั้งห้ามมิให้ตัดแปลงเนื้อหาและต้องอ้างอิงถึงเจ้าของเอกสารทุกครั้งที่มีการนำไปใช้

3.3 เฟอร์นิเจอร์	ส่วนใหญ่จะเป็นเฟอร์นิเจอร์ไม้แบบติดตายแลลอยตัว
3.4 แสงสว่าง / งานระบบ	แสงสว่างได้จากไฟดาวน์ไลท์ , โคมไฟ ,แสงสว่างจากธรรมชาติ ระบบแอร์ใช้ระบบ split type

2.12.8 พัทยา แมริออท รีสอร์ท แอนด์ สปา (PATTAYA MARRIOTT RESORT & SPA) ที่ตั้ง

เป็นโรงแรมตากอากาศ ตั้งอยู่พัทยาใต้ ถนนเลียบริมชายหาด อำเภอบางละมุง จังหวัดชลบุรี อากาศเย็นสบายแต่จะไม่ค่อยมีลมทะเลพัดเข้าส่วนล่างอาคาร ลักษณะอาคาร

รูปแบบตัวอาคารเป็นแบบสถาปัตยกรรมประยุกต์ โดยเน้นจุดสนใจภายในตัวของตัวอาคาร ตัวอาคารเป็นแบบเปิดและสามารถเชื่อมเข้ากับส่วนพลาซ่ามีห้องพัก 290 ห้อง มีห้องอาหารไทย – จีน – ญี่ปุ่น ส่วนสปา ห้องประชุมสัมมนา ห้องพักผ่อน ห้องออกกำลังกาย สวน



ภาพที่ 2.187 ลักษณะทางสถาปัตยกรรมภายนอกอาคารและสวน พัทยา แมริออท รีสอร์ท แอนด์ สปา

ขอบเขตในการศึกษาข้อมูลโครงการเปรียบเทียบ

1. ศึกษาสภาพที่ตั้ง, สภาพภูมิอากาศ
2. ศึกษาลักษณะอาคาร
3. ศึกษากลุ่มเป้าหมายของโครงการ

เอกสารนี้เป็นเอกสารที่สงวนไว้สำหรับการใช้งานเพื่อการศึกษาเท่านั้น ไม่อนุญาตให้นำไปใช้ประโยชน์ด้านการค้าไม่ว่ากรณีใดๆ ทั้งสิ้น อีกทั้งห้ามมิให้ตัดแปลงเนื้อหาและต้องอ้างอิงถึงเจ้าของเอกสารทุกครั้งที่มีการนำไปใช้

4. ศึกษาแนวความคิดในการออกแบบ
5. ศึกษาลักษณะการตกแต่งภายใน

ส่วนที่ทำการศึกษา

1. โถงล็อบบี้
2. ล็อบบี้ เสา
3. ห้องอาหารไทย
4. ห้องพัก
5. สปา

ตารางที่ 2.83 แสดงการศึกษาโครงการเปรียบเทียบโรงแรม Pattaya Marriott Resort & Spa

ส่วนศึกษา	Pattaya Marriott Resort & Spa
1.ศึกษาสภาพที่ตั้ง สภาพภูมิอากาศ	ตั้งอยู่พืथाได้ ถนนเลียบชายหาด อำเภอบางละมุง จังหวัดชลบุรี อากาศเย็นสบายแต่จะไม่คอบมีลมทะเล พัดเข้าส่วนล่างอาคาร จะได้รับลมชั้นบนๆ
2. ศึกษาลักษณะอาคาร	ลักษณะอาคารเป็นคอนกรีตเสริมเหล็ก เป็นอาคารสูง ทรงปีก มีห้องพัก 290 ห้อง มีห้องอาหารไทย – จีน – ญี่ปุ่น ส่วนสปา ห้องประชุมสัมมนา ห้องพัก ห้อง ออกกำลังกาย สวน
3. ศึกษากลุ่มเป้าหมายของ โครงการ	นักธุรกิจ ที่จะมาสัมมนากัน และนักท่องเที่ยว ทั้งชาว ไทยและชาวต่างประเทศ จะมาพักมากช่วงหน้าร้อนที่ มีคลื่นลมจากทะเลเพื่อมาพักผ่อน อาบแดด และเล่น กีฬาทางน้ำ
4. ศึกษาแนวความคิดในการออกแบบ	รูปแบบการตกแต่งเป็นสไตล์ไทยมีประยุกต์บ้างโดย ผสมกับรูปแบบทรอปิคอล เน้นบรรยากาศแบบสวน ไทย มีศาลาริมน้ำ และสวนโดยรอบอยู่กลางคอร์ท วัสดุการตกแต่งแบบไทยส่วนมาก รวมถึงการใช้ เฟอร์นิเจอร์ด้วย

ส่วนที่ทำการศึกษา

โถงล็อบบี้

เอกสารนี้เป็นเอกสารที่สงวนไว้สำหรับการใช้งานเพื่อการศึกษาเท่านั้น ไม่อนุญาตให้นำไปใช้ประโยชน์ด้านการค้า
ไม่ว่ากรณีใดๆ ทั้งสิ้น อีกทั้งห้ามมิให้ดัดแปลงเนื้อหาและต้องอ้างอิงถึงเจ้าของเอกสารทุกครั้งที่มีการนำไปใช้

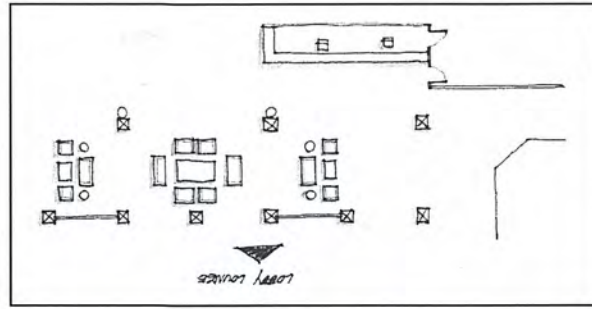

ภาพที่ 2.188 แผนผังทางเข้า และเคาน์เตอร์บริการส่วนหน้าของสวนลือบบี

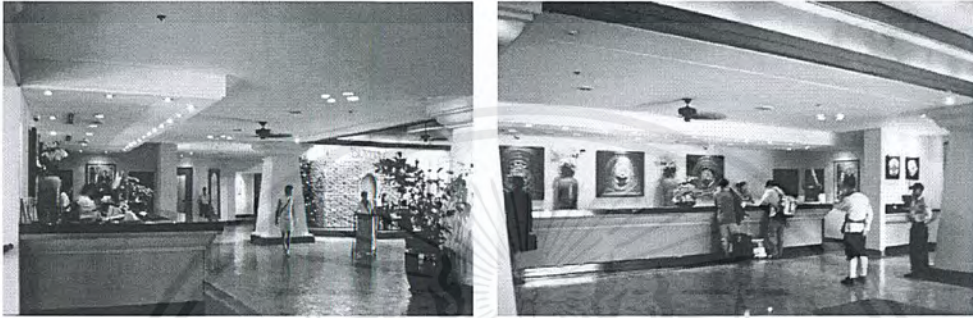

ภาพที่ 2.189 เคาน์เตอร์บริการส่วนหน้าของสวนลือบบี

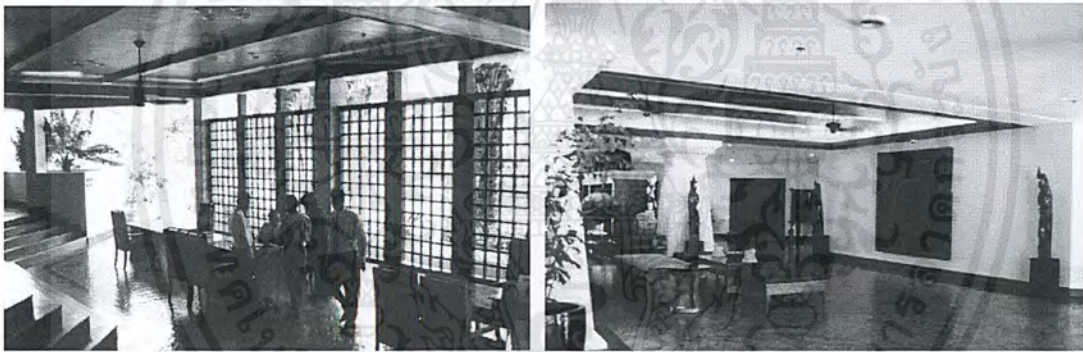

ภาพที่ 2.190 การจัดชุดพักคอยของสวนลือบบี

เอกสารนี้เป็นเอกสารที่สงวนไว้สำหรับการใช้งานเพื่อการศึกษาเท่านั้น ไม่อนุญาตให้นำไปใช้ประโยชน์ด้านการค้า ไม่ว่าจะกรณีใดๆ ทั้งสิ้น อีกทั้งห้ามมิให้ดัดแปลงเนื้อหาและต้องอ้างอิงถึงเจ้าของเอกสารทุกครั้งที่มีการนำไปใช้

ตารางที่ 2.84 แสดงการศึกษาโครงการเปรียบเทียบส่วนล็อบบี้ Pattaya Marriott Resort & Spa

ศึกษาลักษณะการตกแต่งภายใน	ส่วนล็อบบี้
การใช้สี	การใช้สีเป็นสีธรรมชาติหนักไปทางสีโทนเอเชีย สีของไม้ ของอิฐ ของกระเบื้องดินเผา ซึ่งจะออกโทนน้ำตาล แดง ครีมน สร้างความอบอุ่นเป็นกันเอง และหรูหรา
แสงสว่าง	การใช้แสงมีการใช้ไฟดาวน์ไลท์ และมีการซ่อนไฟได้ฝ้า ในส่วนที่เป็นการตกแต่งบนผนังและเสา จะมีไฟส่องเฉพาะจุดส่องให้เกิดความโดดเด่น



ภาพที่ 2.191 แปลนของส่วนล็อบบี้ล็าน์



เอกสารนี้เป็นเอกสารลิขสิทธิ์สงวนหรือการสงวนสิทธิ์ของเจ้าของและผู้ดูแลระบบและประโยชน์ด้านการค้า
ไม่ว่ากรณีใดๆ ทั้งสิ้น อีกทั้งห้ามมิให้ตัดแปลงเนื้อหาและต้องอ้างอิงถึงเจ้าของเอกสารทุกครั้งที่มีการนำไปใช้

ภาพที่ 2.192 การจัดชุดที่นั่งและการตกแต่งเคาน์เตอร์บาร์ของส่วนล็อบบี้เล่าไน้จ



ภาพที่ 2.192 การจัดชุดที่นั่งและการตกแต่งส่วนล็อบบี้เล่าไน้จ

ตารางที่ 2.85 แสดงการศึกษาโครงการเปรียบเทียบส่วน ล็อบบี้ เล่าไน้จ

Pattaya Marriott Resort & Spa

ศึกษาลักษณะการตกแต่งภายใน	ส่วน ล็อบบี้ เล่าไน้จ
การใช้สี	สีเป็นสีธรรมชาติของไม้ หลากหลายโทนซึ่งจะออกโทนน้ำตาล แดง ครีมน สร้างความอบอุ่นเป็นกันเอง และหรูหรา
แสงสว่าง	การใช้แสงมีการใช้ไฟคาวนไลต์ ในส่วนที่เป็น การตกแต่งบนผนังและเสาจะมีไฟส่องเฉพาะจุดส่องให้เกิดความโดดเด่น ใช้โคมไฟแบบตั้ง ตกแต่งบางจุดรอบห้อง
วัสดุ	ใช้ไม้ในส่วนตกแต่งผนังเป็นกรอบบานและคิ้ว และเฟอร์นิเจอร์ พื้นปูด้วยไม้ ชุคไม้แกะสลักรูปช้างตกแต่งที่เคาน์เตอร์ ผ้าที่ใช้รวมจะเป็นผ้าฝ้ายและผ้าไหมไทย
เฟอร์นิเจอร์	เฟอร์นิเจอร์เป็นไม้ทั้งชุด ซึ่งเป็นรูปแบบสไตล์ไทย ฝ้านูจะเป็นผ้าไหมไทย และผ้าฝ้าย

เอกสารนี้เป็นเอกสารที่สงวนไว้สำหรับการใช้งานเพื่อการศึกษาเท่านั้น ไม่อนุญาตให้นำไปใช้ประโยชน์ด้านการค้าไม่ว่ากรณีใดๆ ทั้งสิ้น อีกทั้งห้ามมิให้ตัดแปลงเนื้อหาและต้องอ้างอิงถึงเจ้าของเอกสารทุกครั้งที่มีการนำไปใช้

ห้องอาหารไทย Garden Cafe

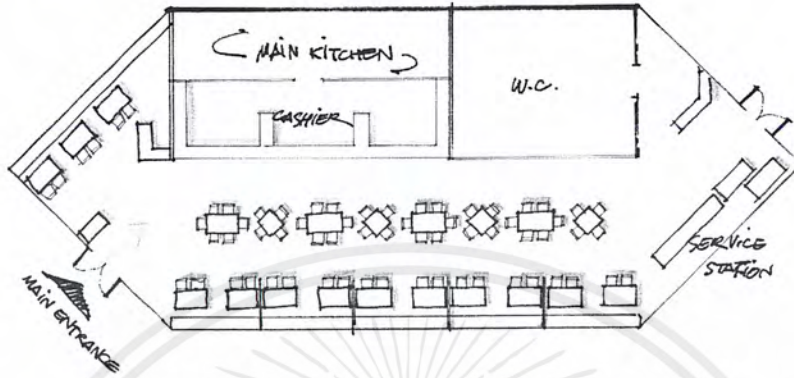

ภาพที่ 2.193 แปลนของห้องอาหารไทย Garden Cafe



ภาพที่ 2.194 การจัดวางเฟอร์นิเจอร์ชุดรับประทานอาหารของ
ห้องอาหารไทย Garden Cafe

เอกสารนี้เป็นเอกสารที่สงวนไว้สำหรับการใช้งานเพื่อการศึกษาเท่านั้น ไม่อนุญาตให้นำไปใช้ประโยชน์ด้านการค้า
ไม่ว่ากรณีใดๆ ทั้งสิ้น อีกทั้งห้ามมิให้ตัดแปลงเนื้อหาและต้องอ้างอิงถึงเจ้าของเอกสารทุกครั้งที่มีการนำไปใช้

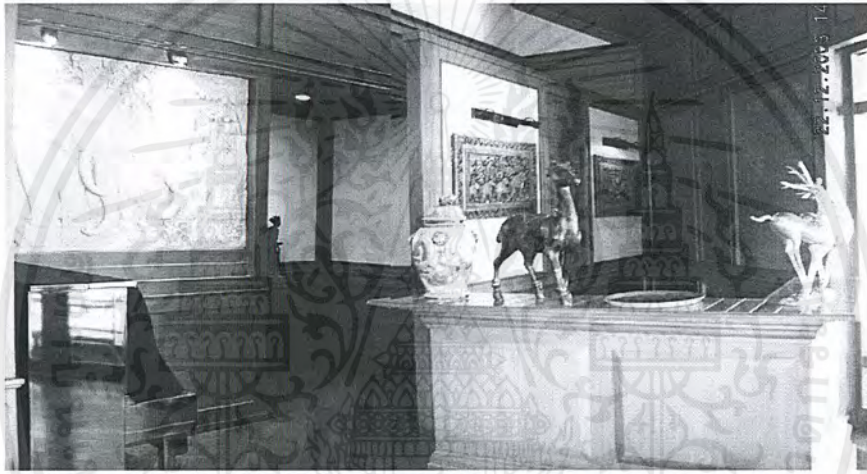

ภาพที่ 2.194 การจัดวางเฟอร์นิเจอร์ชุดรับประทานอาหารของ
ห้องอาหารไทย Garden Cafe

ตารางที่ 2.86 แสดงการศึกษา โครงการเปรียบเทียบห้องอาหารไทย Garden Cafe

ศึกษาลักษณะการตกแต่งภายใน	ห้องอาหารไทย Garden Cafe
การใช้สี	สีเป็นสีของไม้ที่ใช้ตกแต่งหลากหลายโทน โทนสีเด่นคือ โทนน้ำตาลแดง แดง ครีม เทา สร้างความอบอุ่นเป็นกันเอง และหรูหรา
แสงสว่าง	การใช้แสงมีการใช้ไฟดาวน์ไลท์ ในส่วนที่เป็น การตกแต่งบนผนังและเสาจะมีไฟส่องเฉพาะจุด ส่องให้เกิดความโดดเด่น มีการใช้ไฟกิ่งส่องเสา ผนังด้านบนที่เป็นช่วงด้านบนให้เป็นการตกแต่ง ผนังที่ดูสูงโล่งไปในตัว

เอกสารนี้เป็นเอกสารที่สงวนไว้สำหรับการใช้งานเพื่อการศึกษาเท่านั้น ไม่อนุญาตให้นำไปใช้ประโยชน์ด้านการค้า ไม่ว่าจะกรณีใดๆ ทั้งสิ้น อีกทั้งห้ามมิให้ดัดแปลงเนื้อหาและต้องอ้างอิงถึงเจ้าของเอกสารทุกครั้งที่มีการนำไปใช้

เฟอร์นิเจอร์	เฟอร์นิเจอร์เป็นไม้ทั้งหมด ซึ่งเป็นรูปแบบสไตล์ไทย ผ้าบุจะเป็นผ้าฝ้ายสีเทาครีม มีภาชนะที่ใช้ร่วมการตกแต่งเป็นแบบพื้นเมืองทำจากดินเผา
วัสดุ	ใช้ไม้ในส่วนตกแต่งผนังเป็นกรอบบานและคิ้ว และเฟอร์นิเจอร์ พื้นปูด้วยไม้และพรมในส่วนที่นั่งรับประทานอาหาร ชุดไม้แกะสลักตกแต่งที่ผนัง ผ้าที่ใช้ร่วมจะเป็นผ้าฝ้าย

ห้องพัก

ห้องพักแบบ Seaview Room

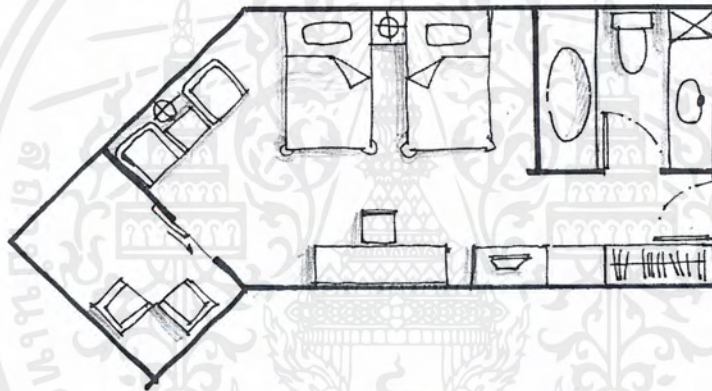

ภาพที่ 2.195 แพลนของห้องพักแบบ Seaview Room



ภาพที่ 2.196 ทางเดินหน้าห้องและมุมมองจากห้องพักแบบ Seaview Room



เอกสารนี้เป็นเอกสารที่สงวนไว้สำหรับการใช้งานเพื่อการศึกษาค้นคว้าเท่านั้น ไม่อนุญาตให้นำไปใช้ประโยชน์ทางการค้า
ไม่ว่ากรณีใดๆ ทั้งสิ้น อื่นๆ ซึ่งผู้จัดทำเปลี่ยนแปลงเนื้อหาและตัวอักษรได้โดยไม่ต้องแจ้งให้ทราบล่วงหน้า

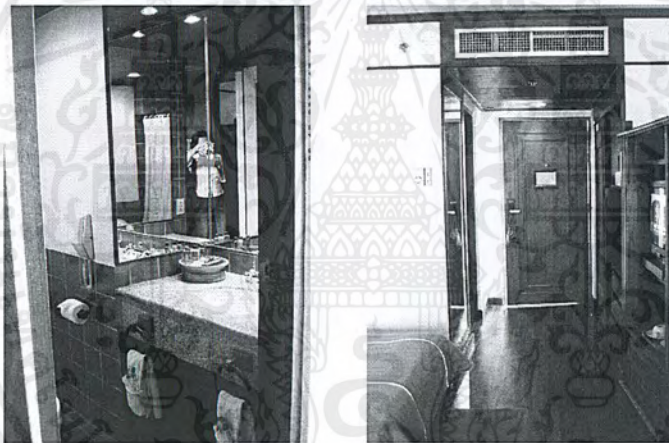

ภาพที่ 2.197 การจัดเฟอร์นิเจอร์ของพื้นที่ใช้สอยห้องพักแบบ Seaview Room

ตารางที่ 2.87 แสดงการศึกษาโครงการเปรียบเทียบห้องพักแบบ Seaview Room

ศึกษาลักษณะการตกแต่งภายใน	ห้องพักแบบ Seaview Rooms
การใช้สี	สีเป็นสีของไม้ที่ใช้ตกแต่ง โทนสีเด่นคือโทนน้ำตาลแดง ครีมน ขาว เขียวแก่ สร้างความอบอุ่นเป็นกันเอง
แสงสว่าง	การใช้แสงมีการใช้ไฟดาวน์ไลท์ บางส่วนเป็นไฟเฉพาะจุดส่องเพื่อเน้นการใช้สอยส่วนนั้นๆ

เอกสารนี้เป็นเอกสารที่สงวนไว้สำหรับการใช้งานเพื่อการศึกษาเท่านั้น ไม่อนุญาตให้นำไปใช้ประโยชน์ด้านการค้า ไม่ว่าจะกรณีใดๆ ทั้งสิ้น อีกทั้งห้ามมิให้ดัดแปลงเนื้อหาและต้องอ้างอิงถึงเจ้าของเอกสารทุกครั้งที่มีการนำไปใช้

วัสดุ	ใช้ไม้ในส่วนตกแต่งผนังเป็นกรอบบานและ คิ้วและเฟอร์นิเจอร์ พื้นปูด้วยไม้ ฝ้าบานเป็น ฝ้าฝ้าสีครีมซ้อนสองชั้น กระจกเงาติดเหนือ หัวเตียงเพิ่มให้ดูโล่ง
เฟอร์นิเจอร์	เฟอร์นิเจอร์เป็นไม้ทั้งหมด ซึ่งเป็นรูปแบบ สไตล์ไทย ฝ้าบุจะเป็นฝ้าฝ้าสีเทาครีม

ห้องพักแบบ Garden View



ภาพที่ 2.198 แปลนของห้องพักแบบ Garden View



ภาพที่ 2.199 มุมมองทางเดินไปยังห้องพักแบบ Garden View

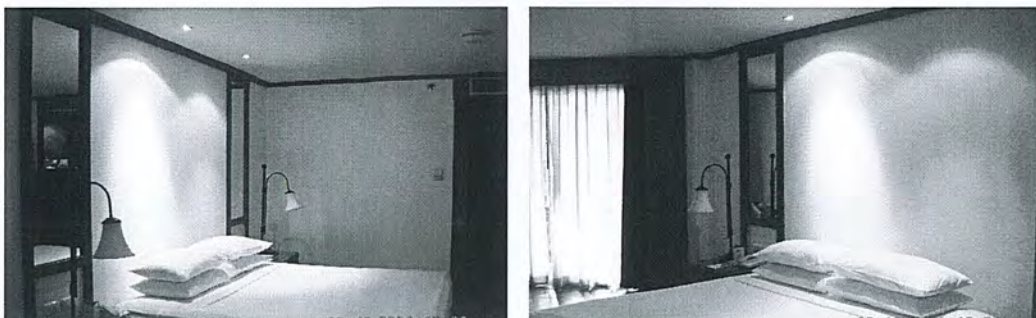

เอกสารนี้เป็นเอกสารที่สงวนไว้สำหรับการใช้งานเพื่อการศึกษาเท่านั้น ไมอนุญาตให้นำไปใช้ประโยชน์ด้านการค้า
ไม่ว่ากรณีใดๆ ทั้งสิ้น อีกทั้งห้ามมิให้ตัดแปลงเนื้อหาและต้องอ้างอิงถึงเจ้าของเอกสารทุกครั้งที่มีการนำไปใช้



ภาพที่ 2.200 การจัดวางเฟอร์นิเจอร์และตกแต่งของห้องพักแบบ Garden View

ตารางที่ 2.88 แสดงการศึกษาโครงการเปรียบเทียบห้องพักแบบ Garden View

ศึกษาลักษณะการตกแต่งภายใน	ห้องพักแบบ Garden View
การใช้สี	สีเป็นสีของไม้ที่ใช้ตกแต่ง โทนสีเด่นคือโทนน้ำตาลแดง ครีม ขาว โอรส เขียวแก่สร้างความอบอุ่นเป็นกันเอง
แสงสว่าง	การใช้แสงมีการใช้ไฟดาวน์ไลท์ บางส่วนเป็นไฟเฉพาะจุดส่องเพื่อเน้นการใช้สอยส่วนนั้นๆ
วัสดุ	ใช้ไม้ในส่วนตกแต่งผนังเป็นกรอบบานและคิ้ว และเฟอร์นิเจอร์ พื้นปูด้วยไม้ ฝ้าม่านเป็นผ้าฝ้ายสีเขียวแก่ซ้อนสองชั้น
เฟอร์นิเจอร์	เฟอร์นิเจอร์เป็นไม้ทั้งหมด ซึ่งเป็นรูปแบบสไตล์ไทย ฝ้าม่านจะเป็นผ้าฝ้ายสีโอรส

เอกสารนี้เป็นเอกสารที่สงวนไว้สำหรับการใช้งานเพื่อการศึกษาเท่านั้น ไม่อนุญาตให้นำไปใช้ประโยชน์ด้านการค้า ไม่ว่าจะกรณีใดๆ ทั้งสิ้น อีกทั้งห้ามมิให้ดัดแปลงเนื้อหาและต้องอ้างอิงถึงเจ้าของเอกสารทุกครั้งที่มีการนำไปใช้

สปา

ส่วนบริการสปาของ Mandara Spa



ภาพที่ 2.201 แปลนของส่วนบริการสปาของ Mandara Spa



ภาพที่ 2.202 การตกแต่งและจัดเฟอร์นิเจอร์ส่วนพักผ่อนของ Mandara Spa

เอกสารนี้เป็นเอกสารที่สงวนไว้สำหรับการใช้งานเพื่อการศึกษาเท่านั้น ไม่อนุญาตให้นำไปใช้ประโยชน์ด้านการค้า ไม่ว่าจะกรณีใดๆ ทั้งสิ้น อีกทั้งห้ามมิให้ดัดแปลงเนื้อหาและต้องอ้างอิงถึงเจ้าของเอกสารทุกครั้งที่มีการนำไปใช้



ภาพที่ 2.203 ทางเดินในห้องบริการของ Mandara Spa

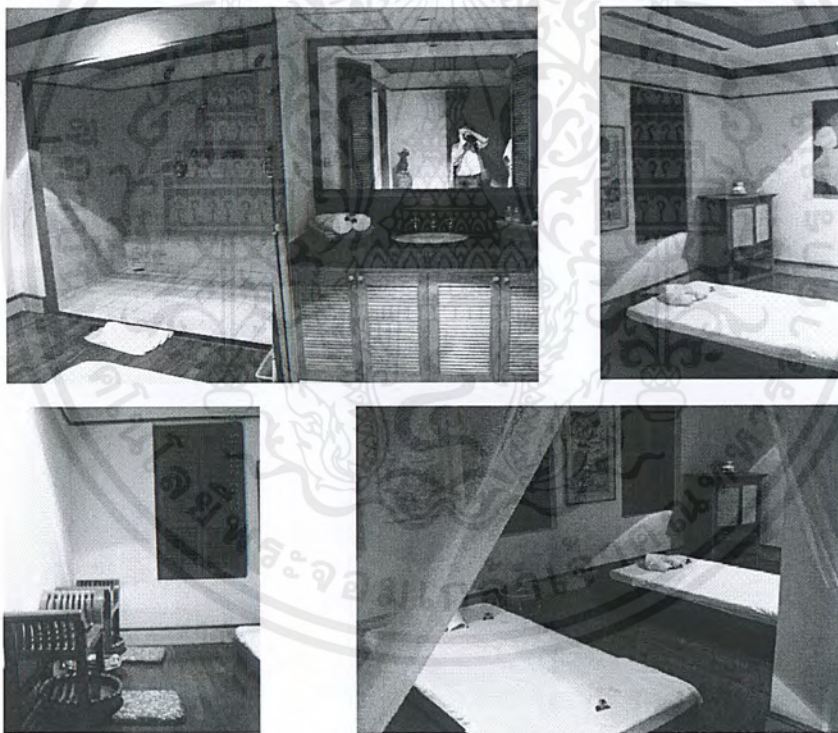

ภาพที่ 2.204 การวางเตียงนอนและการตกแต่งในห้องนวดแผนไทย

เอกสารนี้เป็นเอกสารที่สงวนไว้สำหรับการใช้งานเพื่อการศึกษาเท่านั้น ไม่อนุญาตให้นำไปใช้ประโยชน์ด้านการค้า
ไม่ว่ากรณีใดๆ ทั้งสิ้น อีกทั้งห้ามมิให้ดัดแปลงเนื้อหาและต้องอ้างอิงถึงเจ้าของเอกสารทุกครั้งที่มีการนำไปใช้



ภาพที่ 2.205 การวางเตียงนวดและการตกแต่งในห้องนวดทั่วไป

ตารางที่ 2.89 แสดงการศึกษาโครงการเปรียบเทียบส่วนบริการสปาของ Mandara Spa

ศึกษาลักษณะการตกแต่งภายใน	ส่วนบริการสปาของ Mandara Spa
การใช้สี	สีเป็นสีของไม้ที่ใช้ตกแต่ง โทนสีเด่นคือโทนน้ำตาล ครีม ขาว สร้างความอบอุ่นเป็นกันเอง และความผ่อนคลาย
แสงสว่าง	การใช้แสงมีการใช้ไฟคาวนัลไลท์ บางส่วนเป็นไฟ เฉพาะจุดส่องเพื่อเน้นการใช้สอยส่วนนั้นๆ แสงที่ใช้ เป็นแสงสีเหลืองให้เกิดความอบอุ่นผ่อนคลาย
วัสดุ	ใช้ไม้ในส่วนตกแต่งผนังเป็นกรอบบานและคิ้วและ เฟอร์นิเจอร์ พื้นปูด้วยไม้ในส่วนห้องนวดแต่บริเวณ อ่างแช่จะเป็นพื้นแกรนิต ห้องพักผ่อนจะเป็นพรมสี ครีม ทางเดินหน้าห้องนวดเป็นกระเบื้อง

เอกสารนี้เป็นเอกสารที่สงวนไว้สำหรับการใช้งานเพื่อการศึกษาเท่านั้น ไม่อนุญาตให้นำไปใช้ประโยชน์ด้านการค้า ไม่ว่าจะกรณีใดๆ ทั้งสิ้น อีกทั้งห้ามมิให้ตัดแปลงเนื้อหาและต้องอ้างอิงถึงเจ้าของเอกสารทุกครั้งที่มีการนำไปใช้

เฟอร์นิเจอร์	เฟอร์นิเจอร์เป็นไม้ส่วนมาก และหายว มีการใช้ผ้าฝ้ายบุ ผ้าที่ใช้ในการจัดเตียงนอนด้าเป็นห้องนอนที่ต้องใช้ตัวยาที่เป็นน้ำ หรือของเหลวในการนอนที่เป็นสี จะใช้ผ้าประกอบการนอนเป็นโทนน้ำเงินเพราะซักและทำความสะอาดง่าย
--------------	-----------------------------------------------------------------------------------------------------------------------------------------------------------------------------------------------------------------

2.12.9 แกรนด์ เมอเคียว ฟอรัจน์ กรุงเทพ (GRAND MERCURE FORTUNE)



รูปภาพ 2.206 ลักษณะทางสถาปัตยกรรมภายนอกอาคาร โรงแรมฟอรัจน์ กรุงเทพ
ขอบเขตในการศึกษาข้อมูล โครงการเปรียบเทียบ โรงแรมฟอรัจน์ กรุงเทพ

1. ศึกษาสภาพที่ตั้ง, สภาพภูมิอากาศ
2. ศึกษาลักษณะอาคาร
3. ศึกษาระบบอุปกรณ์ประกอบอาคาร
4. ศึกษากลุ่มเป้าหมาย
5. ศึกษาลักษณะการตกแต่งภายใน (ในแต่ละส่วน)

1.ศึกษาสภาพที่ตั้ง, สภาพภูมิอากาศ

ที่ตั้ง อาคารฟอรัจน์ 1 ถนนรัชดาภิเษก ดินแดง กรุงเทพฯ 10320 โรงแรมฟอรัจน์ กรุงเทพฯ ตั้งอยู่ใจกลางธุรกิจและการท่องเที่ยวของกรุงเทพฯ มีจำนวนห้องพัก 406 ห้อง สภาพแวดล้อมโดยรวมใกล้ศูนย์การค้า แหล่งธุรกิจ และบันเทิงของกรุงเทพฯ

2. ศึกษาลักษณะอาคาร

รูปแบบตัวอาคารเป็นอาคารสูง 26 ชั้น ตัวอาคารตั้งอยู่ติดถนนรัชดาภิเษก ตัวอาคารจึงเป็นลักษณะอาคารแบบปิด ภายในติดตั้งระบบปรับอากาศการเข้าสู่อาคารสามารถเข้าได้จากทางด้านหน้าอาคารเพียงทางเดียว

เอกสารนี้เป็นเอกสารที่สงวนไว้สำหรับการใช้งานเพื่อการศึกษาเท่านั้น ไม่อนุญาตให้นำไปใช้ประโยชน์ด้านการค้าไม่ว่ากรณีใดๆ ทั้งสิ้น อีกทั้งห้ามมิให้ตัดแปลงเนื้อหาและต้องอ้างอิงถึงเจ้าของเอกสารทุกครั้งที่มีการนำไปใช้

3. ศึกษาระบบอุปกรณ์ประกอบอาคาร

อาคาร โรงแรมฟอร์จูน กรุงเทพฯ มีอุปกรณ์อำนวยความสะดวกต่างๆ มากมาย มีลิฟต์บริการ 3 จุด ระบบปรับอากาศแบบ CENTRAL AIR , มีเครื่องปรับอากาศแต่ละห้อง ระบบป้องกันไฟแบบ AUTOMATIC โดยมี SMOKE DETECTOR เป็นตัวจับสัญญาณ ระบบโทรทัศน์แบบอัตโนมัติ ระบบเสียง และทีวี ประจำแต่ละห้อง

4. ศึกษากลุ่มเป้าหมาย

กลุ่มลูกค้าที่เข้ามาพักในโรงแรมส่วนมากเป็นนักธุรกิจและหน่วยงานราชการชาวไทย และชาวต่างชาติ ประกอบกับสถานที่ตั้งเป็นแหล่งศูนย์การค้า (โลตัส) สถานีรถไฟฟ้าใต้ดิน แหล่งธุรกิจและบันเทิงของกรุงเทพฯ สามารถดึงดูดนักท่องเที่ยวได้เป็นอย่างดี

ส่วนที่ทำการศึกษา

1. โถงล็อบบี้ (Lobby Hall)
2. ล็อบบี้เล้าจน์ (Lobby lounge)
3. คี้อฟฟี่ช้อฟ (COFFEE SHOP)
4. ห้องจัดเลี้ยง (BANQUET)
5. โถงลิฟต์ (HALL LIFT)
6. ห้องพัก (GUEST ROOM)

โถงล็อบบี้ (Lobby Hall)

อยู่ส่วนหน้าอาคารสำหรับต้อนรับแขกที่เข้ามาพักหรือใช้บริการส่วนต่างๆ ที่นั่งประมาณ 17 ที่ องค์กรประกอบภายใน เคาน์เตอร์ Front Desk, เคาน์เตอร์พนักงาน, Information, Group Tour, ส่วนโทรศัพท์, ชุดพักคอย

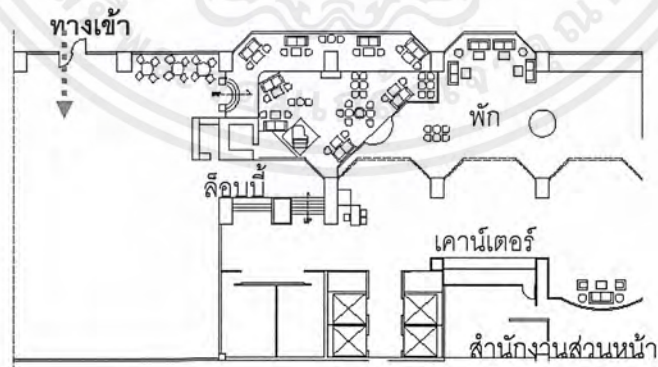

รูปภาพ 2.207 การจัดวางเฟอร์นิเจอร์ส่วน Lobby Hall

การจัดวางผัง

เอกสารนี้เป็นเอกสารที่สงวนไว้สำหรับการใช้งานเพื่อการศึกษาเท่านั้น ไม่อนุญาตให้นำไปใช้ประโยชน์ด้านการค้า ไม่ว่าจะกรณีใดๆ ทั้งสิ้น อีกทั้งห้ามมิให้คัดแปลงเนื้อหาและต้องอ้างอิงถึงเจ้าของเอกสารทุกครั้งที่มีการนำไปใช้

ส่วนโถงลิโอบบี้ พื้นปูด้วยหินแกรนิต ในส่วนที่นั่งพักคอยมีการยกระดับพื้นเพื่อแสดงทางสัญจรอย่างชัดเจน ให้มีลักษณะแบ่งทางเดินอย่างชัดเจน เพื่อแยกส่วนของเคาน์เตอร์กับส่วนพักคอย ตามประโยชน์ใช้สอย จัดกลุ่มเก้าอี้พักคอยเป็นกลุ่มๆ สร้างความเป็นส่วนตัว ส่วนเคาน์เตอร์สามารถเห็นได้ชัดเจนและพื้นที่แต่ละส่วนมีความต่อเนื่องกันได้เป็นอย่างดี



รูปภาพ 2.208 พื้นที่ส่วนโถงพักคอย
ลักษณะการตกแต่งภายใน

การตกแต่งเรียบง่าย การออกแบบเน้นส่วนระเบียงชั้นลอยของชั้นที่ 2-3 รั้งกันเป็นจังหวะที่ว่างต่อเนื่อง โดยรวมให้ความรู้สึกโอโถง กว้างขวาง

การใช้สี

ส่วนมากเป็น ขาว/ครีม สีไม้ น้ำตาล ให้ความรู้สึกอบอุ่น โอโถงในส่วนที่ว่างที่โล่งถึงชั้นที่ 3 โทนสีโดยรวมค่อนข้างสะอาดตา

แสงสว่าง

แสงธรรมชาติจากทางกระจกทางเข้าด้านหน้า , แสงประดิษฐ์จากโคมไฟ และ ไฟระย้า / Down light มีการจัดไฟในส่วนที่เน้นให้เกิดความน่าสนใจ เช่นในส่วน ประติมากรรม ฯลฯ

วัสดุ

- พื้น หินอ่อนสีขาว ทำลายตารางส่วนโถงและทางเดิน
- ผนังก่ออิฐฉาบปูน สีขาว/สีครีม ตกแต่งด้วยกระเบื้อง , ไม้ย้อมสี
- เพดาน เป็นฝ้าเรียบสีขาว ครอบฝ้าเป็นบางส่วน

เฟอร์นิเจอร์

หลักเป็น Build-in เกือบทั้งหมดยกเว้นกลุ่มเก้าอี้พักคอยไม้ย้อมสี ตกแต่งด้วยแจกันดอกไม้ ทรงสูง ต้นไม้

เอกสารนี้เป็นเอกสารที่สงวนไว้สำหรับการใช้งานเพื่อการศึกษาเท่านั้น ไม่อนุญาตให้นำไปใช้ประโยชน์ด้านการค้า ไม่ว่าจะกรณีใดๆ ทั้งสิ้น อีกทั้งห้ามมิให้ตัดแปลงเนื้อหาและต้องอ้างอิงถึงเจ้าของเอกสารทุกครั้งที่มีการนำไปใช้

สรุป ข้อดี การแบ่งพื้นที่ใช้สอยต่อเนื่องและชัดเจน

ข้อเสีย ส่วนเคาน์เตอร์ต้อนรับไม่เป็นจุดเด่น ควรอยู่ในจุดที่สามารถมองเห็นได้จากประตูทางเข้า ส่วนทางเข้าตัวโรงแรมค่อนข้างวุ่นวายเนื่องจากโรงแรมติดต่อกับเทศบาลโกลด์ส

ล็อบบี้เฝ้าจน์ (Lobby lounge)

ในส่วน LOBBY LOUNGE เป็นส่วนที่เชื่อมต่อกับ LOBBY HALL ซึ่งเป็นลักษณะแบบ OPEN SPACE จำนวนที่นั่งประมาณ 45 ที่นั่ง การตกแต่งในส่วนนี้เน้นที่การใช้วัสดุประเภทไม้ ย้อมสีเป็นส่วนใหญ่ เฟอร์นิเจอร์ในส่วนนี้เน้นที่การผ่อนคลายมากกว่าส่วน LOBBY HALL การให้บริการในส่วนนี้เป็นการให้บริการในลักษณะเดียวกันต่างกับที่ LOBBY LOUNGE เป็นส่วนให้บริการเครื่องดื่ม โดยเน้นในการตอบสนองพฤติกรรมกรรมการพูดคุยธุรกิจแต่ในส่วน LOBBY BAR จะเป็นเน้นตอบสนองพฤติกรรมมารับประทานอาหารมากกว่า

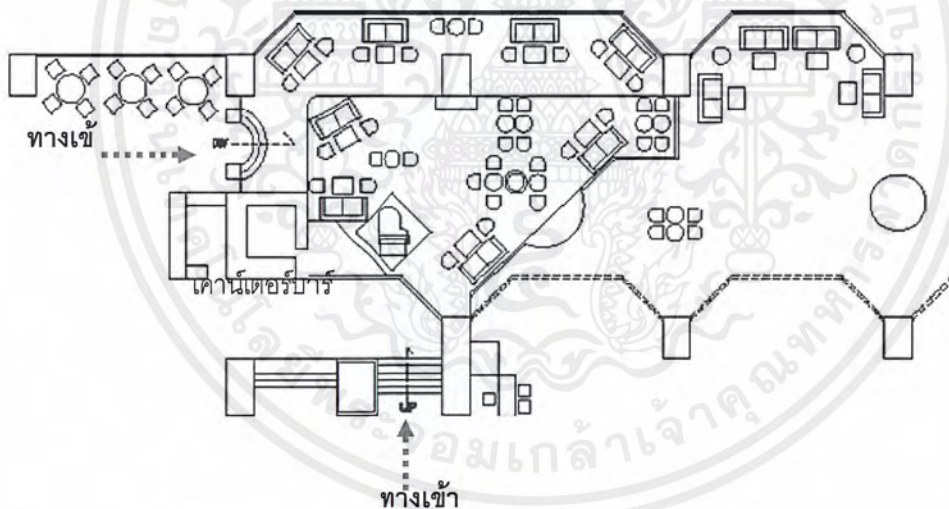

รูปภาพ 2.209 การจัดวางเฟอร์นิเจอร์ส่วน Lobby lounge



เอกสารนี้เป็นเอกสารลิขสิทธิ์สงวนสิทธิ์ในเพื่อใช้ศึกษาเท่านั้น เมื่ออนุญาตให้เผยแพร่ประโยชน์ด้านการค้า
ไม่ว่ากรณีใดๆ ทั้งสิ้น อีกทั้งห้ามมิให้ตัดแปลงเนื้อหาและต้องอ้างอิงถึงเจ้าของเอกสารทุกครั้งที่มีการนำไปใช้



รูปภาพ 2.210 บรรยากาศในส่วน LOBBY LOUNGE

ลักษณะการตกแต่งภายใน

การตกแต่งเรียบง่าย การออกแบบเน้นส่วนระเบียบชั้นลอยของชั้นที่ 2- 3 รับกันเป็นจังหวะ เเจาะช่องซ่อนไฟDown Lightโดยรวมให้ความรู้สึกโอโถง กว้างขวาง

การใช้สี

ส่วนมากเป็น ขาว/ครีม สีไม้ น้ำตาล ให้ความรู้สึกอบอุ่น โอโถงในSpaceที่โล่งถึงชั้นที่ 3 โทนมสีโดยรวมค่อนข้างสะอาดตา

แสงสว่าง

แสงธรรมชาติจากทางกระจกทางเข้าด้านหน้า , แสงประดิษฐ์จากโคมไฟ และ ไฟระย้า / Down light มีการจัดไฟในส่วนที่เน้นให้เกิดความน่าสนใจ เช่นในส่วน ประติมากรรม ฯลฯ

วัสดุ

- พื้น หินอ่อนสีขาว ทำลายตารางส่วน โถงและทางเดิน
- ผนัก่ออิฐฉาบปูน สีขาว/สีครีม ตกแต่งด้วยกระเบื้อง , ไม้ย้อมสี
- เพดาน เป็นฝ้าเรียบสีขาว ครอบฝ้าเป็นบางส่วน

เฟอร์นิเจอร์

เฟอร์นิเจอร์ส่วนใหญ่เป็นไม้ เพื่อให้กลมกลืนกับบรรยากาศ

สรุป ข้อดี การจัดวางเฟอร์นิเจอร์พื้นที่ใช้สอยได้อย่างเหมาะสม

ข้อเสีย ยังขาดความน่าสนใจในเรื่องจุดเด่น

คอฟฟี่ช็อป (COFFEE SHOP)

ถัดจาก Lobby Hall และ Lobby lounge เปิดบริการ 5.30 – 1.00 น. บริการอาหาร เครื่องดื่ม ที่นั่งประมาณ 140 ที่นั่ง องค์กรประกอบภายในประกอบด้วย ชุดรับทานอาหาร, เคาน์เตอร์ต้อนรับ, จุดบริการ, เคาน์เตอร์บุฟเฟต์, เคาน์เตอร์แคชเชียร์

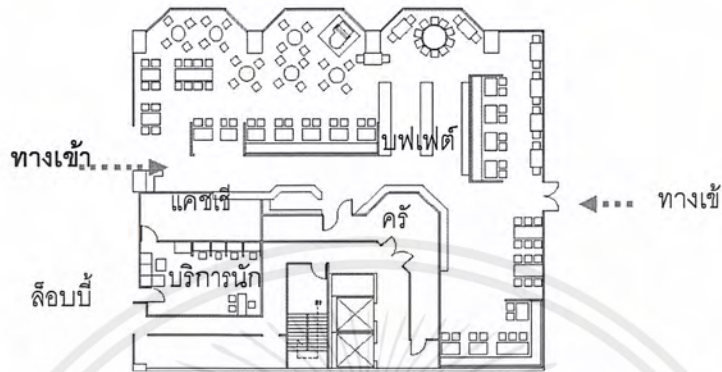

รูปภาพ 2.211 แผนผังการจัดวางเฟอร์นิเจอร์ส่วน Coffee shop



รูปภาพ 2.212 ส่วนโต๊ะบุฟเฟต์การจัดวางอาหาร

ลักษณะการตกแต่งภายใน

เอกสารนี้เป็นเอกสารที่สงวนไว้สำหรับการใช้งานเพื่อการศึกษาเท่านั้น ไม่อนุญาตให้นำไปใช้ประโยชน์ด้านการค้า ไม่ว่าจะกรณีใดๆ ทั้งสิ้น อีกทั้งห้ามมิให้ตัดแปลงเนื้อหาและต้องอ้างอิงถึงเจ้าของเอกสารทุกครั้งที่มีการนำไปใช้

ในการออกแบบโดยรวมจะเน้นความ สะอาดตา ลักษณะการตกแต่งเรียบง่ายแต่ดูทันสมัย อาหารภายในส่วนนี้มีการจัดบุฟเฟต์ไว้บริการบรรยากาศให้รู้สึกผ่อนคลายด้วยเริ่มจากการกำหนด ZONING ให้มีจุดที่สามารถมองเห็นวิวทิวทัศน์ภายนอกอาคาร

การใช้สี

ส่วนมากเป็นโทนร้อน เช่นสีแดง, สีส้ม, สีชมพู ให้ความรู้สึกกระตุ้นในการทานอาหาร

แสงสว่าง

แสงธรรมชาติจากทางกระจก, แสงประดิษฐ์จากโคมไฟ และ Down light มีการจัดไฟในส่วนที่เน้นให้เกิดความน่าสนใจ เช่นในส่วน โต๊ะบุฟเฟต์, เสา ฯลฯ

วัสดุ

- พื้นหินแกรนิตสลับกับกระเบื้องปูพื้น ,ปูพรม
- ผนัง ก่ออิฐฉาบปูน สีขาว ตกแต่งด้วยลามิเนตลายไม้ตามเสาและผนังบางส่วน
- เพดาน เป็นฝ้าเรียบสีขาว

เฟอร์นิเจอร์

สรุป

- ข้อดี - การใช้หินแกรนิตสลับกับกระเบื้องปูพื้นทำให้ง่ายต่อการทำความสะอาด
- การจัดกลุ่มโต๊ะบุฟเฟต์สัมพันธ์กับส่วนต่างๆและมีการแบ่งแยกชนิดได้ดีมาก
 - มีการแบ่งทางสัญจรได้มาตรฐาน กว้างไม่น้อยกว่า 1.50 ม.

ข้อเสีย - ยังขาดการออกแบบ โต๊ะบุฟเฟต์ให้ได้ขนาดมาตรฐาน

ส่วนห้องจัดเลี้ยง (BANQUET)

อยู่ชั้นที่ 3 ของอาคาร โรงแรมประกอบไปด้วยส่วน ดังนี้

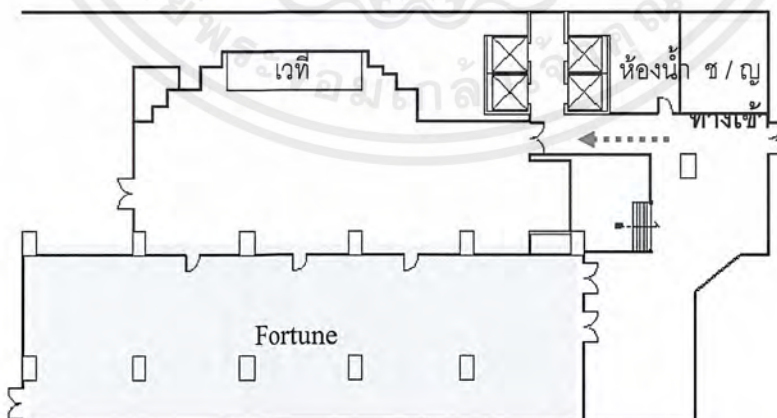

ภาพที่ 2.213 แบบแปลนในส่วนห้องจัดเลี้ยง สามารถแบ่งเป็น 5 ห้องย่อยได้ด้วยผนังเบาพับเก็บ

เอกสารนี้เป็นเอกสารที่สงวนไว้สำหรับการใช้งานเพื่อการศึกษาเท่านั้น ไม่อนุญาตให้นำไปใช้ประโยชน์ด้านการค้า ไม่ว่าจะกรณีใดๆ ทั้งสิ้น อีกทั้งห้ามมิให้ตัดแปลงเนื้อหาและต้องอ้างอิงถึงเจ้าของเอกสารทุกครั้งที่มีการนำไปใช้



รูปภาพ 2.214 ส่วนบริเวณทางเข้าด้านหน้าพื้นที่ห้องจัดเลี้ยง

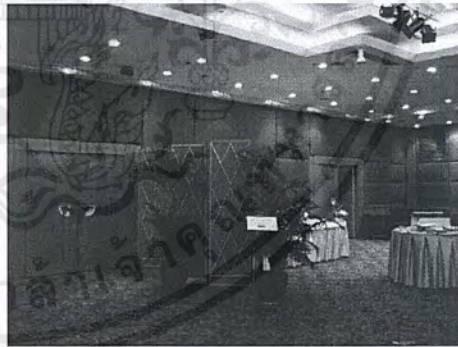
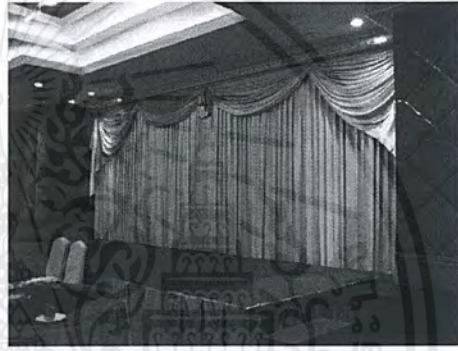
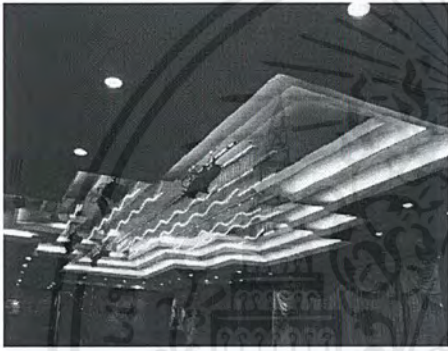

รูปภาพ 2.215 บรรยากาศภายในห้องจัดเลี้ยง

ลักษณะการตกแต่งภายใน

การตกแต่งในส่วน BANQUET นี้เน้นวัสดุที่เป็นไม้ในส่วนซุ้มประตู เวกี ผนัก พื้นปูด้วยพรม การตกแต่งให้ดูออกแบบแบบเรียบง่าย ไม่มีลวดลายมากนัก เพื่อที่จะได้สะดวกต่อการปรับเปลี่ยนไปตามการใช้งานต่างๆ ลักษณะห้อง เป็นห้องสี่เหลี่ยมผืนผ้า กั้นห้องด้วย Partition ตามลักษณะการใช้งานของห้องการจัดวางสามารถได้หลายรูปแบบแล้วแต่ลักษณะการใช้งาน เช่น Buffet, Dinner Cocktail, Classroom, Theater เป็นต้น

เอกสารนี้เป็นเอกสารที่สงวนไว้สำหรับการใช้งานเพื่อการศึกษาเท่านั้น ไม่อนุญาตให้นำไปใช้ประโยชน์ด้านการค้าไม่ว่ากรณีใดๆ ทั้งสิ้น อีกทั้งห้ามมิให้ดัดแปลงเนื้อหาและต้องอ้างอิงถึงเจ้าของเอกสารทุกครั้งที่มีการนำไปใช้

การใช้สี

สีที่ใช้ส่วนใหญ่เป็นโทนสีเขียว, และน้ำตาล/ทอง ซึ่งให้ความรู้สึกเคร่งขรึม ,เป็นทางการ
แสงสว่าง

เน้นแสงจาก Down Light เพื่อสร้างบรรยากาศ จัดแสงไฟให้เป็นจังหวะกับผนัง

วัสดุ

- พื้นปูพรม เพื่อป้องกันเสียงจากการเดิน
- ผนัง นูฟองน้ำหุ้มหนัง เพื่อป้องกันเสียง
- เพดาน เป็นฝ้าเรียบสีขาว กรุยิปซั่ม

เฟอร์นิเจอร์

เฟอร์นิเจอร์ส่วนใหญ่ใช้แบบจัดซื้อสำเร็จรูป

สรุป ข้อดี - สามารถจัดพื้นที่ใช้สอยได้หลายรูปแบบ เหมาะกับรูปแบบความต้องการของงาน

- การใช้วัสดุดูดซับเสียง

โถงลิฟต์ (HALL LIFT)

ในส่วนของตกแต่ง HALL LIFT เน้นที่วัสดุที่เป็นกระจกเงา ส่วนใหญ่พื้นปูด้วยหินอ่อนฝ้าเพดานที่ตกแต่งเจาะช่องเป็นวงกลมติดกระจกเงาทำให้เกิดมิติในการมองเห็น



รูปภาพ 2.216 บรรยากาศบริเวณ HALL LIFT

สรุป ข้อดี แนวความคิดที่ใช้กระจกเงาและกระจกฝ้าทำให้ดูมีรายละเอียดและดูกว้างมากขึ้น

ข้อเสีย อยู่ที่การจัดของตกแต่งบริเวณ โถ้ะ ยังขาดจุดเด่น

เอกสารนี้เป็นเอกสารที่สงวนไว้สำหรับการใช้งานเพื่อการศึกษาเท่านั้น ไม่อนุญาตให้นำไปใช้ประโยชน์ด้านการค้า
ไม่ว่ากรณีใดๆ ทั้งสิ้น อีกทั้งห้ามมิให้ตัดแปลงเนื้อหาและต้องอ้างอิงถึงเจ้าของเอกสารทุกครั้งที่มีการนำไปใช้

ห้องพัก (Guest room)

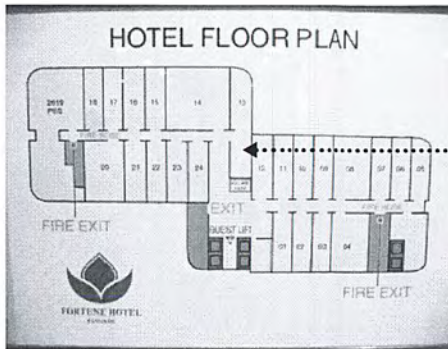

รูปภาพ 2.217 บรรยากาศส่วน โถงลิฟต์ห้องพัก
และบริเวณทางเดิน

ห้อง Standard Rooms

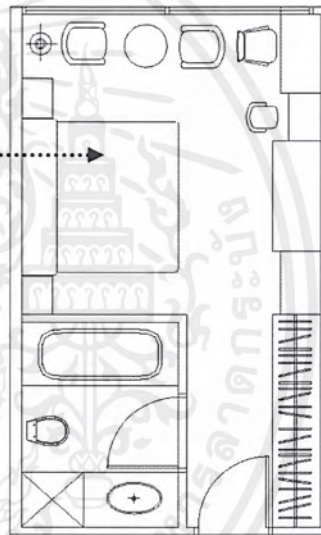

รูปภาพ 2.218 แพลน และบรรยากาศห้อง Standard

การจัดวางผัง

การจัดวาง ห้องน้ำอยู่ในส่วนห้องนอน ห้องพักเป็นเตียงเดี่ยวภายในจัดวางโต๊ะ เก้าอี้ เครื่อง แป้ง ชั้นวาง TV เก้าอี้พักผ่อน



รูปภาพ 2.219 บรรยากาศภายในส่วนพักผ่อน

ลักษณะการตกแต่งภายใน

การออกแบบในส่วนห้องพักโครงสร้างปูน ไม่มีระเบียง ติดกระจกสามารถมองเห็นทิวทัศน์ภายนอกอาคาร

การใช้สี

สีที่ใช้ส่วนใหญ่เป็นโทนสีขาวและน้ำตาล ซึ่งให้ความรู้สึกสะอาดและอบอุ่น

แสงสว่าง

เน้นแสงจาก Down Light เพื่อสร้างบรรยากาศ

วัสดุ

- พื้น ปูพรม
- ผนัง ติด Wallpaper สีขาว , ฝ้ามาันปรับแสง
- เพดาน เป็นฝ้าเรียบสีขาว

เฟอร์นิเจอร์

เฟอร์นิเจอร์ส่วนใหญ่เป็นไม้ เพื่อให้กลมกลืนกับบรรยากาศ

สรุป ข้อดี มีการใช้โทนสีเหมาะกับการพักผ่อน

ห้อง Deluxe Room

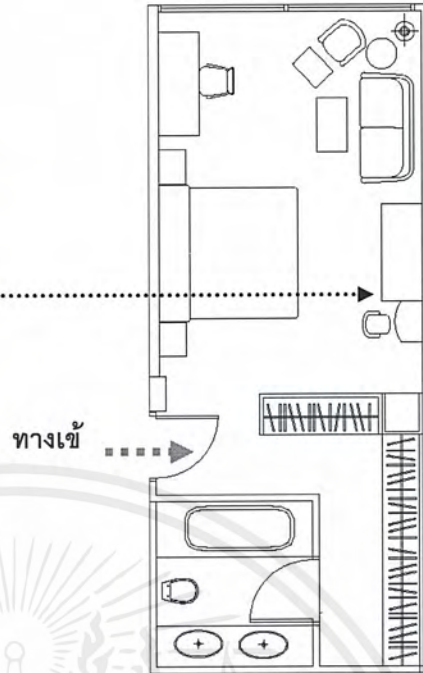

รูปภาพ 2.220 แปลน และบรรยากาศภายในห้องพัก Deluxe Room

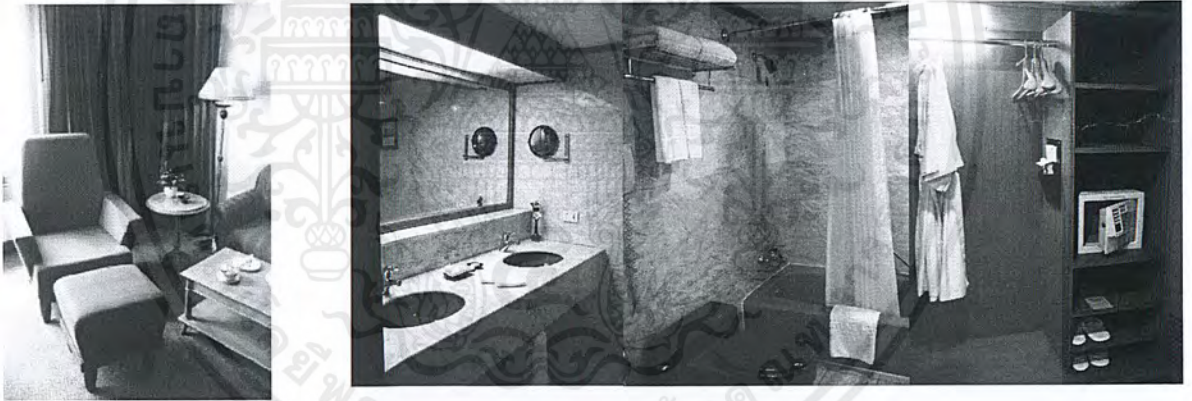

รูปภาพ 2.221 บรรยากาศภายในส่วนพักผ่อน

ลักษณะการตกแต่งภายใน

การออกแบบในส่วนห้องพักโครงสร้างปูน ไม่มีระเบียบ ติดกระจกสามารถมองเห็น ทิวทัศน์ภายนอกอาคาร

การใช้สี

สีที่ใช้ส่วนใหญ่เป็นโทนสีขาวและน้ำตาล ซึ่งให้ความรู้สึกสะอาดและอบอุ่น

แสงสว่าง

เน้นแสงจาก Down Light เพื่อสร้างบรรยากาศ

เอกสารนี้เป็นเอกสารที่สงวนไว้สำหรับการใช้งานเพื่อการศึกษาเท่านั้น ไม่อนุญาตให้นำไปใช้ประโยชน์ด้านการค้า ไม่ว่าจะกรณีใดๆ ทั้งสิ้น อีกทั้งห้ามมิให้ดัดแปลงเนื้อหาและต้องอ้างอิงถึงเจ้าของเอกสารทุกครั้งที่มีการนำไปใช้

วัสดุ

- พื้น ปูพรม
- ผนัง ติด Wallpaper สีขาว , ฝ้าฉาบเรียบ
- เพดาน เป็นฝ้าเรียบสีขาว

เฟอร์นิเจอร์

เฟอร์นิเจอร์ส่วนใหญ่เป็นไม้ เพื่อให้กลมกลืนกับบรรยากาศ

สรุป **ข้อดี** มีการใช้โทนสีเหมาะกับการพักผ่อน

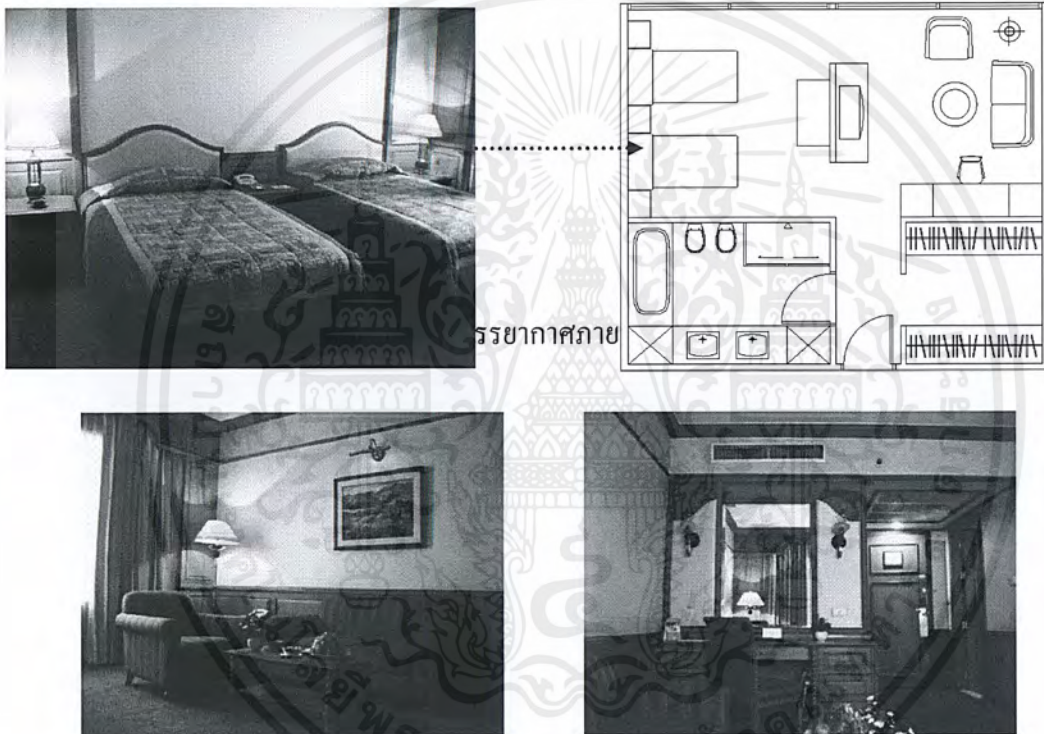
ห้อง Executive Room

รูปภาพ 2.223 บรรยากาศภายในส่วนพักผ่อน



รูปภาพ 2.224 บรรยากาศภายในห้องน้ำ , อ่างล้างหน้า , อ่างอาบน้ำ ฯลฯ

เอกสารนี้เป็นเอกสารที่สงวนไว้สำหรับการใช้งานเพื่อการศึกษาเท่านั้น ไม่อนุญาตให้นำไปใช้ประโยชน์ด้านการค้า
ไม่ว่ากรณีใดๆ ทั้งสิ้น อีกทั้งห้ามมิให้ตัดแปลงเนื้อหาและต้องอ้างอิงถึงเจ้าของเอกสารทุกครั้งที่มีการนำไปใช้

ลักษณะการตกแต่งภายใน

การออกแบบในส่วนห้องพักโครงสร้างปูน ไม่มีระเบียง ติดกระจกสามารถมองเห็นทิวทัศน์ภายนอกอาคาร

การใช้สี

สีที่ใช้ส่วนใหญ่เป็นโทนสีขาวและน้ำตาล ซึ่งให้ความรู้สึกสะอาดและอบอุ่น

แสงสว่าง

เน้นแสงจาก Down Light เพื่อสร้างบรรยากาศ

วัสดุ

- พื้น ปูพรม
- ผนัง ติด Wallpaper สีขาว , ฝ้าฉาบปรับแสง
- เพดาน เป็นฝ้าเรียบสีขาว

เฟอร์นิเจอร์

เฟอร์นิเจอร์ส่วนใหญ่เป็นไม้ เพื่อให้กลมกลืนกับบรรยากาศ

สรุป ข้อดี มีการใช้โทนสีเหมาะกับการพักผ่อน

บทที่ 3

พฤติกรรม และ พื้นที่ใช้สอย

การศึกษาสภาพแวดล้อมที่ตั้งโครงการ

จังหวัดชลบุรี ตั้งอยู่ในดินแดนที่เคยมีความสำคัญมาตั้งแต่สมัยก่อนประวัติศาสตร์ สามารถย้อนไปได้จนถึงยุคหินขัด เมื่อปี พ.ศ. 2552 ได้มีการขุดสำรวจที่ตำบลพนมดี อำเภอพนัสนิคม พบร่องรอยของชุมชนโบราณก่อนประวัติศาสตร์โคกพนมดี ทำให้สันนิษฐานได้ว่า ภายในเนื้อที่ 4,363 ตารางกิโลเมตรของชลบุรีหรือดีดเคยเป็นที่ตั้งเมืองโบราณที่มีความรุ่งเรืองถึง 3 เมือง ได้แก่ *เมืองพระรถ เมืองศรีโพธิ์ และ เมืองพญาแร่* โดยอาณาเขตของ 3 เมืองนี้รวมกันเป็นจังหวัดชลบุรีในปัจจุบัน และอยู่ในเส้นทางเดินเรือที่สำคัญมาตั้งแต่อดีตกาลโดยที่มีท่าเลที่ตั้งซึ่งมีความเหมาะสมทั้งด้านภูมิศาสตร์ เศรษฐกิจ การเมืองการปกครอง และสังคม ชลบุรีจึงมีความสำคัญมากตั้งแต่สมัยโบราณในฐานะที่เป็นศูนย์กลางทางสังคมและได้รับการพัฒนาขึ้นเป็นลำดับจนกลายเป็นเมืองศูนย์กลางทางด้านอุตสาหกรรมของประเทศ ของภูมิภาคนี้ จึงได้รับการพัฒนาให้เป็นเมืองหลักในการกระจายความเจริญไปยังจังหวัดต่าง ๆ ในบริเวณใกล้เคียง และเป็นศูนย์กลางของโครงการพัฒนาพื้นที่ชายฝั่งทะเลตะวันออก นอกจากนี้ชลบุรียังมีทรัพยากรการท่องเที่ยวที่หลากหลายทำให้มีชื่อเสียงเป็นที่รู้จักคุ้นเคยของบรรดานักท่องเที่ยวทั้งชาวไทยและชาวต่างประเทศ ปัจจุบันชลบุรีมีประชากรประมาณ 1,233,446 คน เป็นเมืองที่มีเศรษฐกิจมั่งคั่งมั่นคง เติบโตอย่างต่อเนื่อง และเป็นแหล่งที่น่าลงทุน โดยในปี พ.ศ. 2550 ชลบุรีมีอัตราการขยายตัวทางเศรษฐกิจ ร้อยละ 8.74 ประชากรมีรายได้เฉลี่ยต่อหัว 368,369 บาท จัดเป็นลำดับที่ 5 ของประเทศไทย ซึ่งรายได้หลักของจังหวัดส่วนใหญ่มาจากการท่องเที่ยว และอุตสาหกรรม โดยเฉพาะเป็นผลจากการพัฒนาอย่างยั่งยืนของท่าเรือน้ำลึกแหลมฉบังตามโครงการพัฒนาชายฝั่งทะเลตะวันออก (Eastern Seaboard) นั่นเอง ชลบุรีจัดเป็นจังหวัดที่สามารถปรับตัวได้อย่างสอดคล้องตามยุคสมัย โดยเฉพาะปัจจุบันที่กำลังมีการพัฒนาจากเมืองเกษตรและประมง ไปเป็นเมืองท่าอุตสาหกรรมและการท่องเที่ยวในระดับนานาชาติ คนเมืองชลจึงเริ่มหันเข้ามาทำงานในระบบราชการ บริษัท ห้างร้าน และโรงงานอุตสาหกรรมกันมากขึ้นตามภาวะความต้องการแรงงานของตลาดที่เพิ่มขึ้นอย่างรวดเร็ว ความพยายามในการพัฒนาคุณภาพชีวิตของผู้คน ควบคู่ไปกับการเป็นเมืองอุตสาหกรรมที่สามารถรักษาเรื่องราวทางประวัติศาสตร์ ประเพณี และวัฒนธรรมดั้งเดิมเอาไว้ จึงกลายเป็นเรื่องท้าทายสำหรับชลบุรีที่กำลังก้าวเดินไปสู่อนาคตอันรุ่งโรจน์ กลายเป็นเมืองชายทะเลที่มีเสน่ห์ น่าเที่ยว น่าลงทุนและมีความปลอดภัยสูง ศักยภาพและความโดดเด่นในหลายด้านของเมืองชลทั้งหมดดังกล่าว จึงกลายเป็นต้นทุนที่มั่งคั่งเพื่อการพัฒนาอย่างต่อเนื่อง ส่งผลให้ชลบุรีกลายเป็น “เพชรน้ำเอกแห่งบูรพาทิศ” ที่พร้อมเปิดประตู

เอกสารนี้เป็นเอกสารที่สงวนไว้สำหรับการใช้งานเพื่อการศึกษาเท่านั้น ไม่อนุญาตให้นำไปใช้ประโยชน์ด้านการค้า ไม่ว่าจะกรณีใดๆ ทั้งสิ้น อีกทั้งห้ามมิให้คัดแปลงเนื้อหาและต้องอ้างอิงถึงเจ้าของเอกสารทุกครั้งที่มีการนำไปใช้

ออกสู่สังคมโลกได้อย่างสมภาคภูมิ เนื่องจากจังหวัดชลบุรีเป็นเมืองท่าชายฝั่งทะเล อยู่ใกล้กรุงเทพฯ ฯ อากาศดี การเดินทางสะดวก เป็นที่รู้จักของชาวต่างประเทศที่เข้ามาอยู่เมืองไทย จึงเป็นสถานที่ชาวตะวันตกนิยมเดินทางมาท่องเที่ยวพักผ่อนตากอากาศ

การเดินทาง

ชลบุรีเป็นจังหวัดที่มีเส้นทางคมนาคมดีที่สุดในจังหวัดหนึ่งของประเทศ โดยมีระบบการคมนาคมขนส่งทั่วถึงและสะดวกในทุกด้าน ทั้งการขนส่งทางบก ทางเรือ และทางอากาศ รวมทั้งมีการขนส่งทางท่อสำหรับสินค้าเหลว ได้แก่ น้ำมันและสารเคมี การคมนาคมและขนส่งของจังหวัดชลบุรีในปัจจุบันอาศัยทางบกเป็นหลัก นอกจากนี้ยังมีการขนส่งทางเรือและทางอากาศ ซึ่งสามารถพัฒนาศักยภาพให้เพิ่มขึ้นได้อย่างต่อเนื่อง

การขนส่งทางอากาศ

จังหวัดชลบุรีมีสนามบิน 2 แห่งคือ สนามฝึกบินบางพระ และสนามบินอู่ตะเภา โดยสนามบินฝึกบินบางพระตั้งอยู่ในอำเภอศรีราชาเป็นสนามบินซ้อมสำหรับเครื่องบินลำเล็ก จึงไม่ได้เปิดให้บริการขนส่งทางอากาศเพื่อการพาณิชย์ทั่วไป

การขนส่งทางน้ำ

เนื่องจากจังหวัดชลบุรีมีสภาพภูมิศาสตร์เอื้ออำนวยต่อการขนส่งทางทะเล กล่าวคือด้านตะวันตกของจังหวัดเป็นชายฝั่งที่มีแนวยาวระยะทางหลายร้อยกิโลเมตร โดยหลายแห่งเป็นชายหาดที่งดงามและบางแห่งเหมาะจะเป็นท่าจอดเรือ ส่งผลให้ชายฝั่งทะเลของจังหวัดมีท่าเทียบเรือประมงและท่าเทียบเรือสินค้า ทั้งที่เป็นท่าเทียบเรือของเอกชนและท่าเทียบเรือพาณิชย์ สำหรับขนส่งสินค้าไปต่างประเทศ รวมถึงการขนส่งสินค้าเลียบตามชายฝั่งทะเลตะวันออกเข้าสู่ท่าเรือกรุงเทพฯ

การขนส่งทางรถไฟ

การขนส่งทางรถไฟของจังหวัดชลบุรีอาศัยเส้นทางรถไฟสายตะวันออก โดยเริ่มต้นจากกรุงเทพฯ-ฉะเชิงเทรา-อำเภอศรีราชา เมื่อรัฐบาลมีโครงการพัฒนาพื้นที่บริเวณชายฝั่งทะเลตะวันออก การรถไฟแห่งประเทศไทยจึงดำเนินการก่อสร้างทางรถไฟสายนี้ขึ้น เพื่อรองรับการขนส่งสินค้าจากท่าเรือน้ำลึกสัตหีบ ท่าเรือน้ำลึกนิคมอุตสาหกรรมแหลมฉบัง และท่าเรือน้ำลึกนิคมอุตสาหกรรมมาบตาพุด

การขนส่งทางรถยนต์

การขนส่งทางรถยนต์เป็นระบบการคมนาคมสำคัญที่สุดของจังหวัดชลบุรี และมีบทบาทมากขึ้นเรื่อยๆ ในปัจจุบัน โครงข่ายนี้อยู่ในความรับผิดชอบของกรมทางหลวง โดยจังหวัดชลบุรีมีถนนที่สร้างเสร็จแล้วเป็นระยะทาง 745.497 กิโลเมตร เป็นทางหลวงแผ่นดินรวมระยะทาง 745.497 กิโลเมตร และระยะทางต่อ 2 ช่องจราจรคิดเป็นระยะทาง 1,191.408 กิโลเมตร

เอกสารนี้เป็นเอกสารที่สงวนไว้สำหรับการใช้งานเพื่อการศึกษาเท่านั้น ไม่อนุญาตให้นำไปใช้ประโยชน์ด้านการค้า ไม่ว่ากรณีใดๆ ทั้งสิ้น อีกทั้งห้ามมิให้ตัดแปลงเนื้อหาและต้องอ้างอิงถึงเจ้าของเอกสารทุกครั้งที่มีการนำไปใช้

พื้นที่ มีเนื้อที่ทั้งหมด 4,363 ตารางกิโลเมตร

อาณาเขตทิศเหนือติดต่อ	อำเภอบางปะกง อำเภอบ้านโพธิ์ อำเภอแปลงยาวจังหวัดฉะเชิงเทรา
อาณาเขตทิศใต้ติดต่อ	อำเภอบ้านฉาง อำเภอเมืองระยอง กิ่งอำเภอวังจันทร์ อำเภอแกลง อำเภอบ้านค่าย และอำเภอปลวกแดงจังหวัดระยอง
อาณาเขตทิศตะวันออกติดต่อ	อำเภอสนามชัยเขต จังหวัดฉะเชิงเทรา อำเภอท่าใหม่ จังหวัดจันทบุรี และกิ่งอำเภอวังจันทร์ อำเภอแกลง จังหวัดระยอง
อาณาเขตทิศตะวันตกติดต่อ	ชายฝั่งทะเลตะวันออกของอ่าวไทย

ที่มา: (แผนพัฒนาพื้นที่ชายฝั่งทะเลตะวันออก) : แผนพัฒนาเศรษฐกิจและสังคมแห่งชาติ ฉบับที่ 8

ลักษณะภูมิประเทศ

ลักษณะภูมิประเทศของจังหวัดชลบุรีมีการผสมผสานกันมากถึง 5 แบบ ทั้งที่ราบลูกคลื่นและเนินเขา ที่ราบชายฝั่งทะเล ที่ราบลุ่มแม่น้ำบางปะกง พื้นที่สูงชันและภูเขา รวมถึงเกาะน้อยใหญ่ อีกมากมายที่ราบลูกคลื่นและเนินเขา ของชลบุรี พบได้ทางด้านตะวันออกของจังหวัด ในเขตอำเภอบ้านบึง พนัสนิคม หนองใหญ่ ศรีราชา บางละมุง สัตหีบ และบ่อทอง พื้นที่นี้มีลักษณะสูงๆ ต่ำๆ คล้ายลูกกระนด ปัจจุบันพื้นที่นี้ส่วนใหญ่ถูกใช้ไปในการปลูกมันสำปะหลัง สำหรับ ที่ราบชายฝั่งทะเล นั้นพบตั้งแต่ปากแม่น้ำบางปะกง ถึงอำเภอสัตหีบ เป็นที่ราบแคบๆชายฝั่งทะเล มีภูเขาลูกเล็กๆ สลับเป็นบางตอน ถัดมาคือ พื้นที่ราบลุ่มแม่น้ำบางปะกง มีลำน้ำคลองหลวงยาว 130 กิโลเมตร ต้นน้ำอยู่ที่อำเภอบ่อทองและอำเภอบ้านบึง ผ่านพนัสนิคม ไปบรรจบเป็นคลองพานทอง ไหลลงสู่มแม่น้ำบางปะกงโดยดินตะกอนอันอุดมสมบูรณ์จากการพัดพาของแม่น้ำบางปะกงนี้เองได้ก่อให้เกิดที่ราบลุ่มเหมาะสมต่อการเกษตรกรรม ส่วน พื้นที่สูงชันและภูเขา นั้น อยู่ตอนกลางและด้านตะวันออกของจังหวัด ตั้งแต่อำเภอมือขี้ อำเภอบ้านบึง ศรีราชา หนองใหญ่ และบ่อทอง ที่อำเภอสรีราชานั้นเป็นต้นน้ำของอ่างเก็บน้ำบางพระ แหล่งน้ำอุปโภคบริโภคหลักแห่งหนึ่งของชลบุรีจังหวัดชลบุรีมีชายฝั่งทะเลยาวถึง 160 กิโลเมตร เว้าแหว่งคดโค้งสวยงาม เกิดเป็นหน้าผาหิน หาดทราย หาดยาว ป่าชายเลน ป่าชายหาด ฯลฯ ซึ่งอ่าวหลายแห่งสามารถพัฒนาไปเป็นท่าจอดเรือกำบังคลื่นลมได้เป็นอย่างดี อาทิ ท่าจอดเรือรบที่อำเภอสัตหีบ เป็นต้น สำหรับเกาะสำคัญ ๆ มีอยู่ไม่น้อยกว่า 46 เกาะ เช่น เกาะสีชัง เกาะค้างคาว เกาะรีน เกาะไผ่ เกาะลอย เกาะล้าน เกาะครก เกาะสาก เกาะขาม เกาะแสมสาร และเกาะครามที่อยู่ในเขตทหารเรือของอำเภอสัตหีบ เป็นแหล่งเพาะพันธุ์และอนุบาลเต่าทะเลที่หายากและใกล้สูญพันธุ์ของไทย เป็นต้น โดยเกาะเหล่านี้ทำหน้าที่เป็นปราการธรรมชาติช่วยป้องกันคลื่นลม ทำให้ชลบุรีไม่ค่อยมีคลื่นขนาดใหญ่ ต่างจากจังหวัดระยอง จันทบุรีและตราดซึ่งมักมีคลื่นใหญ่กว่า ด้วยเหตุนี้เองชายฝั่งของชลบุรีจึงเต็มไปด้วยท่าจอดเรือประมง และเหมาะแก่

เอกสารนี้เป็นเอกสารที่สงวนไว้สำหรับการใช้งานเพื่อการศึกษาเท่านั้น ไม่อนุญาตให้นำไปใช้ประโยชน์ด้านการค้าไม่ว่ากรณีใดๆ ทั้งสิ้น อีกทั้งห้ามมิให้ตัดแปลงเนื้อหาและต้องอ้างอิงถึงเจ้าของเอกสารทุกครั้งที่มีการนำไปใช้

การสร้างท่าจอดเรือพาณิชย์ขนาดใหญ่ อาทิ ท่าเรือแหลมฉบัง เป็นต้นภูมิประเทศอันหลากหลายดังกล่าว หล่อหลอมให้ชลบุรีสามารถพัฒนากิจกรรมต่างๆ ได้อย่างต่อเนื่อง ไม่ว่าจะเป็นด้าน การเกษตร อุตสาหกรรม การพาณิชย์ การท่องเที่ยว และการคมนาคมที่สะดวกสบาย

สภาพภูมิอากาศ

จังหวัดชลบุรีมีลักษณะอากาศแบบมรสุมเขตร้อน (Tropical Climate) โดยได้รับอิทธิพลจากทั้งลมมรสุมตะวันออกเฉียงใต้ ในช่วงเดือนสิงหาคม-ตุลาคม และได้รับอิทธิพลจากลมมรสุมตะวันออกเฉียงเหนือระหว่างเดือนพฤศจิกายน-กุมภาพันธ์ ส่งผลให้จังหวัดชลบุรีมีฤดูกาลแตกต่างกันอย่างชัดเจน 3 ฤดู ได้แก่ ฤดูร้อน เดือนมีนาคม-เดือนพฤษภาคม อากาศค่อนข้างอบอ้าว แต่ไม่ถึงกับร้อนจัด ฤดูฝน เดือนสิงหาคม-เดือนตุลาคม มีฝนตกกระจายทั่วไป โดยมักตกหนักในเขตป่าและภูเขา ฤดูหนาว เดือนพฤศจิกายน-เดือนกุมภาพันธ์ อากาศไม่หนาวจัด ทว่าเย็นสบาย ท้องฟ้าสดใส ปลอดโปร่ง และมีแดดตลอดวัน นับเป็นช่วงเวลาซึ่งชายหาดจะคึกคักไปด้วยนักท่องเที่ยว ส่วนภาคเกษตรในฤดูนี้เป็นเวลาที่ค่อนข้างแล้ง เพราะฝนทิ้งช่วงหลายเดือน

การศึกษาสภาพท้องถิ่น และปัญหาต่างๆ

จังหวัดชลบุรีแบ่งเขตการปกครองออกเป็น 11 อำเภอ 92 ตำบล 687 หมู่บ้าน การปกครองส่วนท้องถิ่นประกอบด้วย องค์การบริหารส่วนจังหวัด เทศบาลเมือง 8 แห่ง เทศบาลตำบล 29 แห่ง องค์การบริหารส่วนตำบล 60 แห่ง และมีรูปแบบการปกครองพิเศษ 1 แห่ง คือ เมืองพัทยา แยกจากการปกครองของอำเภอบางละมุง เนื่องจากเป็นเมืองท่องเที่ยวระดับนานาชาติ ซึ่งมีการเจริญเติบโตอย่างรวดเร็ว อำเภอทั้ง 11 ของจังหวัดชลบุรี ได้แก่ อำเภอเมืองชลบุรี อำเภอพนัสนิคม อำเภอพานทอง อำเภอบ้านบึง อำเภอสรีราชา อำเภอเกาะจันทร์ อำเภอบ่อทอง อำเภอหนองใหญ่ อำเภอบางละมุง อำเภอสัตหีบ และอำเภอเกาะสีชัง

3.1 การศึกษาพฤติกรรมในส่วนบริการต่าง ๆ ของโรงแรม

1. การศึกษาพฤติกรรมภายในบริเวณโถงต้อนรับ (LOBBY)

- ก. ผู้ให้บริการ บริเวณ FRONT DESK มีการทำงาน 4 ผลัด
- ผลัด 1 ตั้งแต่ 8.00 น - 16.00 น
 - ผลัด 2 ตั้งแต่ 14.00 น - 22.00 น
 - ผลัด 3 ตั้งแต่ 20.00 น - 04.00 น
 - ผลัด 4 ตั้งแต่ 02.00 น - 10.00 น

ประกอบด้วย

1.แผนกทะเบียน (REGISTRATION)

หน้าที่ ลงทะเบียนการเข้าพักของแขก CHECK IN – CHECK OUT

บทบาทและกิจกรรม

1. ยืนยันประจำตำแหน่งในส่วนเคาน์เตอร์บริการส่วนหน้า กล่าวต้อนรับและแจ้งชนิดห้องพักแก่แขก
2. เช็คว่าห้องพักว่างให้แขก โดยตรวจสอบคอมพิวเตอร์ที่เคาน์เตอร์
3. ทำการลงทะเบียนการเข้าพัก CHECK – IN ให้แก่แขก โดยให้แขกเซ็นชื่อ, ที่อยู่, วัน, เดือนปี, เกิด, สัญชาติ, อาชีพ, การทำงาน, ใบสำคัญประจำตัวต่างด้าว บัตรประชาชนลงในใบกรอก “บัตรจดนามผู้เข้าพัก” ระยะเวลาและ การเลิกพักในเวลาใด วันใด
4. เมื่อแขกเซ็นชื่อแล้ว พนักงานจะทำการกรอกตัวเลขที่แขกไม่ได้กรอกขอใบสำคัญ เช่น พาสปอร์ต หรือ บัตรประชาชนเพื่อให้ถูกต้อง
5. จากนั้นหยิบกุญแจให้แก่แขก แล้วบอกว่าห้องอยู่ไหน อยู่ปีกไหนของตึก ชั้นไหนลิฟต์ตัวไหน
6. กรณีแขกจองห้องพักไว้แล้ว พนักงานจะทำการตรวจเช็คกับคอมพิวเตอร์ จากนั้นให้บัตรจดนามผู้พักแขก การกรอกข้อความทบทวนกับคอมพิวเตอร์อีกครั้งเพื่อกันความผิดพลาดแล้วให้กุญแจแขก บอกตำแหน่งของห้อง
7. เมื่อทำการลงทะเบียนเข้าพัก CHECK-IN เรียบร้อยแล้วจะนำไปบันทึกคอมพิวเตอร์ เพื่อทำสถิติและนำไปเช็คกับกองตรวจคนเข้าเมือง จากนั้นออกบิลล์ห้องพักแขกและนำไปส่งแคชเชียร์เพื่อคิดจำนวนเงินอีกที
8. ทำการลงรายการประจำวัน ว่ามีแขกมาพักจำนวนเท่าใด

เอกสารนี้เป็นเอกสารที่สงวนไว้สำหรับการใช้งานเพื่อการศึกษาเท่านั้น ไม่อนุญาตให้นำไปใช้ประโยชน์ด้านการค้าไม่ว่ากรณีใดๆ ทั้งสิ้น อีกทั้งห้ามมิให้ตัดแปลงเนื้อหาและต้องอ้างอิงถึงเจ้าของเอกสารทุกครั้งที่มีการนำไปใช้

9. โทรศัพท์ไปทางแผนกแม่บ้าน เพื่อติดต่อว่าแขกเข้าห้องไหนจะได้จัดเตรียมความพร้อม เครื่องดื่ม และของตกแต่งจำพวกดอกไม้ และต่อสายโทรศัพท์ให้เรียบร้อย เพื่อบริการแขกอย่างเรียบร้อย
 10. ในกรณีที่แขกจะย้ายห้อง ทำการเช็คว่าห้องไหนว่าง จากนั้นรับกุญแจคือและให้กุญแจใหม่แก่แขก แผนกโอบอเรียเตอร์ จะได้ทำการต่อสายโทรศัพท์และตกแต่งห้องใหม่
 11. ทำการตอบข้อซักถามและคอยต้อนรับ แขกที่มาติดต่อ บุคคลทั่วไป
 12. กรณีที่อุปกรณ์บริเวณเคาน์เตอร์บริการส่วนหน้า FRONT DESK เสียหายติดต่อแผนกช่างให้ทำการซ่อมแซม
 13. เมื่อแขกออกไปข้างนอก จะเอากุญแจมาคืน ฝากไว้ที่เคาน์เตอร์บริการส่วนหน้าพนักงานก็จะนำไปใส่ในช่องเสียบกุญแจ KEY RACK ในกรณีที่ใส่กุญแจอิเล็กทรอนิกส์ระบบบัตรคอมพิวเตอร์เก็บกุญแจไว้ในช่องภายในลิ้นชัก ตามเดิม เมื่อแขกกลับมาที่จะขอกุญแจคือได้
- ปัญหาที่เกิด คือ มีการติดต่อกันตลอด 24 ชั่วโมง
- การแก้ไขปัญหา ควรเว้นพื้นที่ที่โดยเคาน์เตอร์บริเวณส่วนหน้า ให้มีพื้นที่ว่างไม่น้อยกว่า 6.1 เมตร และจัดให้มีที่นั่งบริเวณ LOBBY & LOBBY LOUNGE เพียงพอสำหรับจำนวนคนเฉลี่ย

ตารางที่ 3.1 ขนาดของเคาน์เตอร์ที่เหมาะสมกับขนาดของโรงแรม

จำนวนห้องพักของโรงแรม	ขนาดของเคาน์เตอร์ (เมตร)	เนื้อที่สำหรับ Front desk (ตร.ม.)
50	3.00	5.50
100	4.50	9.50
200	7.50	18.50
400	10.50	30.50

ตารางที่ 3.2 เนื้อที่ใช้สอยบริเวณเคาน์เตอร์

เนื้อที่	ยาว (ซม.)	ลึก (ซม.)
สำหรับเขียนหนังสือ	75	60
สำหรับแขกขึ้นด้านหน้าและสัมภาระ	90	90
สำหรับการเดินผ่านของแขกและสัมภาระ		180
สำหรับพนักงานพร้อมตู้เอกสารและส่วนประกอบอื่นๆ	150	60
สำหรับหลังเคาน์เตอร์ของพนักงานในการทำงานและเดินทาง		105

เอกสารนี้เป็นเอกสารที่สงวนไว้สำหรับการใช้งานเพื่อการศึกษาเท่านั้น ไม่อนุญาตให้นำไปใช้ประโยชน์ด้านการค้า ไม่ว่าจะกรณีใดๆ ทั้งสิ้น อีกทั้งห้ามมิให้ตัดแปลงเนื้อหาและต้องอ้างอิงถึงเจ้าของเอกสารทุกครั้งที่มีการนำไปใช้

2.แผนกประชาสัมพันธ์ (INFORMATION)

หน้าที่ ให้ข่าวสารและตอบคำถามแก่แขก

บทบาท

1. ต้อนรับแขก และผู้เข้ามาใช้บริการในโรงแรม
2. ตอบข้อซักถาม และให้คำแนะนำแก่แขก
3. แจกเอกสารแนะนำสถานที่ท่องเที่ยวรวมทั้งแนะนำการซื้อสินค้า ของที่ระลึกต่าง ๆ
4. บริการด้านไปรษณีย์ภัณฑ์ และโทรเลข หรือ เทล็กซ์ด้วย

กิจกรรม

1. เมื่อแขกเข้ามาถามปัญหาหรือข้อมูลการท่องเที่ยวก็จะคอยตอบในตำแหน่งเคาน์เตอร์ที่ยืนอยู่ อาจจะแจกเอกสารแนะนำสถานที่ท่องเที่ยวและสถานที่ซื้อของ หรือ แผนที่ต่างๆ
2. เมื่อมีผู้มาติดต่อกับแขกที่มาพักในโรงแรมก็จะแจ้ง ชื่อ นามสกุลให้แก่พนักงานแล้ว พนักงานจะไปตรวจเช็คที่ information ซึ่งจะใส่ชื่อแขกเรียงตามลำดับตัวอักษรและหมายเลขห้องพัก
3. ในกรณีที่มีการจัดเลี้ยง แขกที่ไม่ทราบตำแหน่งห้องก็จะมาสอบถาม ก็ต้องคอยบริการแก่แขกด้วย
4. มีตารางราคาห้องพัก โบรชัวร์ต่างๆ คอยบริการแก่แขกที่ต้องการทราบรายละเอียด
5. โทรศัพท์ติดต่อแผนกต่าง ๆ
6. รับจดหมายจากบุรุษไปรษณีย์ ทำการแยกชื่อ ห้อง แล้วนำไปเสียบไว้ที่ KEY RACK ตรงบริเวณลงทะเบียน
7. พนักงานจะรับข้อความที่แขกต้องการส่งเทล็กซ์ไปยังห้องเทล็กซ์และรับข้อความที่ส่งมาโดยเทล็กซ์ให้แก่แขกทางช่อง KEY RACK พนักงานฝ่ายทะเบียนจะเป็นผู้นำให้แก่แขกเมื่อแขกมารับกุญแจ

ปัญหาที่เกิดขึ้น ฝ่าย INFORMATION ต้องทำงานควบคู่ 2 ตำแหน่ง คือทั้งบริการด้านข่าวสารและเป็นจ่ายไปรษณีย์โทรเลขด้วย ทำให้มีความสับสนในหน้าที่และบางทีก็ยุ่งยากในกรณีที่แขกมาใช้บริการพร้อมกัน ซึ่งบริการเพียง 1 คน

การแก้ปัญหา ควรแยกออกจากกัน ให้เป็นคนละหน้าที่จะได้ไม่เกิดการสับสน

3.แผนกการเงิน (FRONT CASHIER)

หน้าที่ เก็บค่าบริการต่าง ๆ ของแขกที่มาพักในโรงแรม และแลกเปลี่ยนเงินให้แก่แขก
บทบาท

1. รับบิล จากแผนกทะเบียนมาจัดเก็บเข้าแฟ้ม
2. คิดเงินค่าห้องของแขกทุกวัน ขณะแขกยังพักอยู่โรงแรม
3. เช็กไปยังแผนกต่าง ๆ ว่าแขกได้เข้ามาใช้บริการอะไรบ้างเป็นจำนวนเงินเท่าใด
4. CHECK OUT ให้แขก
5. แลกเปลี่ยนเงินตราต่างประเทศ

กิจกรรม

1. รับบิลจากแผนกทะเบียนเมื่อแขก CHECK IN แล้วเจ้าหน้าที่ทะเบียนจะออกบิลห้องพัก
นำมาให้ฝ่ายแคชเชียร์นำมาจัดเก็บเข้าแฟ้ม ซึ่งจะจัดเรียงลำดับรายชื่อห้อง
2. พนักงานแคชเชียร์จะนำบิล ดังกล่าวของห้องเข้าเช็คทุกวันเป็นการคิดเงินค่าห้องพักแขก
ประจำ เมื่อแขกมา CHECK OUT พนักงานแคชเชียร์จะโทรถามพนักงานแม่บ้าน
MAID ที่อยู่ตามชั้นที่แขกพักห้องนี้ชื่อนี้ ได้สั่งอาหารและเครื่องดื่มอะไรบ้าง จะทำได้ทำ
การออกบิล และโทรไปถามโอเปอเรเตอร์ว่าแขกห้องนี้โทรศัพท์กี่ครั้งและโทรไปเช็ค
หน่วยบริการอื่น ๆ ว่าแขกใช้บริการอะไรบ้าง โดยนำบิลที่ฝ่ายทะเบียนออกให้นำเข้า
เครื่องรวมจำนวนเงินที่แขกใช้ทั้งหมด
3. รับเงินค่าบริการจากแขก
4. เช็ดยอดเงินได้รับแผนกบัญชี
5. ถ้าแขกที่มาใช้บริการ มีความต้องการแลกเปลี่ยนเงินตราในสกุลต่าง ๆ มาเป็นเงิน
สกุลดอลลาร์สหรัฐ หรือ สกุลเงินบาท ก็จะต้องทำการแลกเปลี่ยนไว้ในอัตราสากล มี
บอร์ดแสดงอัตราแลกเปลี่ยนเงินติดไว้ให้แขกดู
6. จะต้องมียกเก็บเงิน จำนวนสกุลต่าง ๆ อย่างเป็นหมวดหมู่และเป็นสกุลด้วย

ปัญหาที่เกิด ผู้ที่มาแลกเปลี่ยนเงินจำเป็นจะต้องมีความรับผิดชอบ และมีความชำนาญ
ในการแลกเปลี่ยน เงินตราสกุลต่าง ๆ ด้วย

การแก้ปัญหา ควรแยกฝ่ายแลกเปลี่ยนเงินตราออกจากฝ่าย FRONT CASHIER
เนื่องจากการรับผิดชอบมีมากอยู่แล้ว และการแลกเปลี่ยนเงินอาจจะสับสนบัญชีอาจปะปนกับเงินจ่าย
ค่าบริการห้องพักด้วย

4.แผนกรับฝากของมีค่า (SAVE DEPOSIT)

หน้าที่	1. เก็บของมีค่าของแขก
บทบาท	1. อยู่ในตำแหน่งเคาน์เตอร์ 2. รับฝากของมีค่าของแขก
กิจกรรม	1. รับของมีค่าจากแขก เมื่อแขกนำมาฝาก 2. เก็บของมีค่าอย่างระมัดระวัง 3. คืนของแก่แขกเมื่อแขกมารับ

ปัญหาที่เกิด ควรมีที่เก็บของอย่างพอเพียงและบางที่ไม่อาจจะรับของที่มีขนาดใหญ่ได้ เนื่องจากความไม่สะดวกในการเก็บ

การแก้ปัญหา โรงแรมจัดเตรียมห้องเก็บสัมภาระ (BAGGAGE ROOM) อยู่ในโถงต้อนรับด้านหน้า และจัดให้มีส่วนรับฝากของมีค่า เป็นห้องอยู่ด้านข้างเคาน์เตอร์บริการส่วนหน้า (FRONT DESK) โดยถ้าแขกฝากของขนาดใหญ่ในระยะเวลาสั้น จะเก็บไว้ในห้องเก็บสัมภาระ แต่ถ้าเป็นของมีค่านขนาดเล็ก ๆ และฝากไว้ไม่นานก็จะเก็บไว้ในตู้เซฟ ในห้องที่อยู่ด้านข้างเคาน์เตอร์บริการส่วนหน้า (FRONT DESK)

ตารางที่ 3.3 แสดงพื้นที่ Storage

Storage				
	Area / Unit (m ²)	Unit	Area Requirement (m ²)	Remark
Freezer	3.5	1	3.5	Hotel planning
General storage	4	1	4	Hotel planning
Total			7.5	

5.หัวหน้าพนักงานขนส่งสัมภาระ (BELL CAPTAIN)

หน้าที่ ควบคุมดูแลการทำงานของพนักงานขนส่งสัมภาระ BELL BOY

บทบาท

1. ควบคุมการทำงานของพนักงานขนส่งสัมภาระ (Bell boy) ให้มีประสิทธิภาพมากที่สุด
2. รับโทรศัพท์ที่มาถึงแขกและสั่งให้ BELL BOY ไปตามแขกมารับโทรศัพท์

กิจกรรม

1. นั่งทำงานอยู่บริเวณเคาน์เตอร์
2. ควบคุมการทำงานของ Bell boy กรณีที่แขกมามาก อาจจะต้องช่วยขนของ

เอกสารนี้เป็นเอกสารที่สงวนไว้สำหรับการใช้งานเพื่อการศึกษาเท่านั้น ไม่อนุญาตให้นำไปใช้ประโยชน์ด้านการค้า ไม่ว่าจะกรณีใดๆ ทั้งสิ้น อีกทั้งห้ามมิให้ตัดแปลงเนื้อหาและต้องอ้างอิงถึงเจ้าของเอกสารทุกครั้งที่มีการนำไปใช้

3. กรณีที่แขก CHACK OUT แล้วมีจุดประสงค์จะฝากของไว้ พนักงานจะต้องออกตัวให้แก่แขกและชี้แจงว่าแขกมีบิล (CHACK OUT) เรียบร้อยแล้วหรือยัง จากนั้นนำกระเป๋าไปเก็บ (BAGGAGE ROOM)
4. คอยรับโทรศัพท์บริเวณเคาน์เตอร์ เมื่อแขกต้องการให้คนขึ้นไปจนกระเป๋าบนห้องพักเพื่อจะ CHACK OUT จะออกคำสั่งให้ BELL BOY ขึ้นไปจนกระเป๋า หรือถ้ามีโทรศัพท์มาถึงแขกจะให้ BELL BOY ไปตามตัวแขกมารับโทรศัพท์สำหรับกรณีแขกมาทัวร์จะมีตารางอยู่บริเวณเคาน์เตอร์ เขียนชื่อกรุปของแขกพร้อมทั้งเวลาเข้าพัก และเวลาออก(CHACK.IN.AND.CHECKOUT)

6.พนักงานขนสัมภาระ (BELL BOY)

หน้าที่ บริการจนกระเป๋าดำเนินทางและสำภาระให้แก่แขก

บทบาท

1. จนกระเป๋าดำเนินทางของแขกที่ลงทะเบียนเข้าพัก (CHACK IN) แล้วไปยังห้องพักแขก
2. จนกระเป๋าดำเนินทางของแขกที่ CHACK OUT แล้วไปที่รถของแขก
3. ตามแขกรับโทรศัพท์มาถึงแขก
กิจกรรม
1. อยู่ประจำบริเวณประตูทางเข้า
2. คอยออกไปรับกระเป๋านำมาขึ้นเคาน์เตอร์เพื่อลงทะเบียนเข้าพัก CHECK IN
3. นำกระเป๋ามาไปยังห้องพักแขก
4. รับคำสั่งจากหัวหน้าพนักงานขนสัมภาระ BELL CAPTAIN ว่าห้องไหน CHECK OUT แล้วขึ้นไปจนกระเป๋าและสัมภาระของแขกลงมา
5. เมื่อแขก CHACK OUT แล้วส่งของสัมภาระไปยังรถของแขก
6. กรณีแขกฝากกระเป๋าจะไปเก็บไว้ในห้อง BAGGAGE ROOM และทำบัตรให้เพื่อแสดงความสะดวกในการรับคืน
7. ถ้ามีโทรศัพท์จะต้องเป็นผู้ไปตามแขกให้มารับโทรศัพท์

7.แผนกรับจองห้องพัก (RESERVATION)

หน้าที่ รับจองห้อง

บทบาท

1. คอยรับความประสงค์แขกว่าต้องการห้องพักจำนวนเท่าใด แบบไหน
กิจกรรม

เอกสารนี้เป็นเอกสารที่สงวนไว้สำหรับการใช้งานเพื่อการศึกษาเท่านั้น ไม่อนุญาตให้นำไปใช้ประโยชน์ด้านการค้า ไม่ว่าจะกรณีใดๆ ทั้งสิ้น อีกทั้งห้ามมิให้ตัดแปลงเนื้อหาและต้องอ้างอิงถึงเจ้าของเอกสารทุกครั้งที่มีการนำไปใช้

1. คอยรับโทรศัพท์หรือแขกที่มาติดต่อด้วยตนเองว่ามีความต้องการห้องพักขนาดจำนวนเท่าใด
2. ตรวจสอบเช็คกับฝ่ายทะเบียนแล้วแจ้งแก่ผู้จองว่ามีห้องหรือไม่
3. เมื่อตกลงเรียบร้อยแล้ว จะทำบัตรจองห้องให้แก่แขก และมีสำรองอีกก็จะส่งไปยังฝ่ายทะเบียนเพื่อรองรับการมาของแขกอีก

ตารางที่3.4แสดงพื้นที่ **Front office**

FRONT OFFICE				
	Area / Unit (m ²)	Unit	Area Requirement (m ²)	Remark
Manager area	2.4	7	16.8	
Official area	2	3	6	
Conference area	7.3	1	7.3	8 seat (human dimension)
Pantry	1.5	1	1.5	
Multifunction area	8	1	8	
Circulation			9.5	25% of area
Total			49.1	

ตารางที่3.5แสดงพื้นที่ **Staff area**

Staff area				
	Area / Unit (m ²)	Unit	Area Requirement (m ²)	Remark
Cafeteria	0.8	30	24+7.2	1/2 of peak hours staff (30seat)
Staff locker	0.36	30	10.8	Peak hours of staff (62 lock = 30 rack)
Staff toilet	20	1	20	
Security guard	4	1	4	
Circulation			13.2	20% of area
Total			79.2	

ตารางที่3.6แสดงเนื้อที่ **Souvenir shop**

Souvenir shop				
	Area / Unit (m ²)	Unit	Area Requirement (m ²)	Remark
Souvenir area	16	1	16	Case study : Sofitel central

เอกสารนี้เป็นเอกสารที่สงวนไว้สำหรับการใช้งานเพื่อการศึกษาเท่านั้น ไม่อนุญาตให้นำไปใช้ประโยชน์ด้านการค้า ไม่ว่าจะกรณีใดๆ ทั้งสิ้น อีกทั้งห้ามมิให้ตัดแปลงเนื้อหาและต้องอ้างอิงถึงเจ้าของเอกสารทุกครั้งที่มีการนำไปใช้

				Huahin
Cashier	2.1	1	2.1	
Total			18.1	

ตารางที่3.7แสดงพื้นที่ **Book store**

Book store				
	Area / Unit (m ²)	Unit	Area Requirement (m ²)	Remark
Bookcase				
Sitting area				
Cashier	2.1	1	2.1	
Total				

ตารางที่3.8แสดงพื้นที่ **Public toilet**

Public toilet				
	Area / Unit (m ²)	Unit	Area Requirement (m ²)	Remark
Women toilet				
Water closet	1.5	3	4.5	(hotel planning)
Lavatory	1.5	3	4.5	(hotel planning)
Circulation			2.25	25% of area
Men toilet				
Water closet	1.5	2	4.5	(hotel planning)
Lavatory	1.5	3	4.5	(hotel planning)
Urinal	1.3	3	3.9	(hotel planning)
Circulation			3.2	25% of area
Total			27.35	

เอกสารนี้เป็นเอกสารที่สงวนไว้สำหรับการใช้งานเพื่อการศึกษาเท่านั้น ไม่อนุญาตให้นำไปใช้ประโยชน์ด้านการค้า
ไม่ว่ากรณีใดๆ ทั้งสิ้น อีกทั้งห้ามมิให้ดัดแปลงเนื้อหาและต้องอ้างอิงถึงเจ้าของเอกสารทุกครั้งที่มีการนำไปใช้

ข. ผู้รับบริการ

ผู้เข้ารับบริการในโถงต้อนรับ LOBBY แบ่งออกเป็น 2 ประเภท คือ

1. แยกที่มาพักในโรงแรม
2. บุคคลภายนอกที่เข้ามาใช้บริการของโรงแรม

1. แยกที่เข้ามาพักในโรงแรม

ประเภทของผู้เข้ามาพักมีหลายเชื้อชาติ ได้แก่ อเมริกา, ฝรั่งเศส, ยุโรป, สิงคโปร์, ฮองกง และคนไทย โดยส่วนใหญ่จะเป็นนักธุรกิจ และนักท่องเที่ยว

หน้าที่ เป็นของโรงแรม

บทบาท ปฏิบัติตามกฎหมายที่โรงแรมวางไว้

กิจกรรม

1. แยกจะลงมาจากรถเข้าประตูใหญ่ อาจนั่งพักตรงบริเวณนั่งพักคอยของโถงต้อนรับ สักครู่แล้วจึงลงทะเบียนเข้าพักเมื่อรับกุญแจแล้วก็ตรงไปยังห้องพัก
2. กรณีที่มาหลายคนอาจจะนั่งรอพัก บางทีอาจจะไปรอบริเวณ LOBBY LOUNGE

2. บุคคลภายนอกที่เข้ามาใช้บริการภายในโรงแรม

หน้าที่ แยกที่เข้ามาใช้บริการของโรงแรม

บทบาท

1. เข้ามาในบริเวณโถงต้อนรับ LOBBY เพื่อนั่งรอพบแขกของโรงแรม หรือนั่งรอพบบุคคลที่มานัดหมายไว้
2. ปฏิบัติตามกฎหมายหรือระเบียบที่โรงแรมวางไว้

กิจกรรม

1. บุคคลภายนอกที่เข้ามาพบแขกที่พักในโรงแรมหลังจากโทรศัพท์ที่ขึ้นไปบนห้องพักแขก แล้วก็นั่งรออยู่บริเวณโถงต้อนรับ LOBBY หรือโถงนั่งเล่น LOBBY LOUNGE
2. บุคคลภายนอกที่เข้ามาพักรอในบริเวณ LOBBY LOUNGE เพื่อจะรอเข้าไปยังส่วนต่างของโรงแรม
3. บุคคลภายนอกที่เข้ามาพักรอในบริเวณ LOBBY เพื่อที่จะติดต่อธุรการงานกับบุคคลใดบุคคลหนึ่งที่ทำงานในบริเวณโรงแรม
4. บุคคลภายนอกที่เข้ามารับประทานอาหารในโรงแรมจะตรงเข้าไปยังห้องอาหารเลย หรือนั่งรอในบริเวณ LOBBY ก็ได้

เอกสารนี้เป็นเอกสารที่สงวนไว้สำหรับการใช้งานเพื่อการศึกษาเท่านั้น ไม่อนุญาตให้นำไปใช้ประโยชน์ด้านการค้า ไม่ว่าจะกรณีใดๆ ทั้งสิ้น อีกทั้งห้ามมิให้คัดแปลงเนื้อหาและต้องอ้างอิงถึงเจ้าของเอกสารทุกครั้งที่มีการนำไปใช้

2. การศึกษาพฤติกรรมภายในโถงนั่งเล่น (LOBBY LOUNGE)

บริการเวลา 8.00 น ถึง 24.00 น

บริการอาหารว่างและเครื่องดื่มทุกชนิด

- ก. ผู้ให้บริการ ทำงาน 2 ผลัดๆ ละ 4 คนตั้งแต่เวลา 8.00-16.00 น ถึง 16.00 น-24.00 น
ประกอบด้วย

1. BARTENDER จำนวน 1 คน

หน้าที่ ผสมเครื่องดื่มและจัดอาหารว่าง

บทบาท 1. ต้อนรับรายการจากพนักงานบริเวณ (WAITRESS)

2. ผสมเครื่องดื่มหรือจัดอาหารว่าง

กิจกรรม 1. รับรายการจากพนักงานบริการแล้วนำไปเสียบไว้

2. จัดรายการตามที่สั่ง

3. วางไว้บนเคาน์เตอร์ พนักงานจะนำไปส่งให้แก่แขก

4. พนักงานจะนำบิลวางไว้ 1 ใบ เก็บไว้ที่เคชเชียร์

2. WAITRESS จำนวน 2 คน

หน้าที่ ให้บริการแก่แขกที่มานั่งเล่น LOUNGE LOBBY

บทบาท 1. ในบริการแก่แขกและดูแลความเรียบร้อยใน โถงนั่งเล่น LOBBY LOUNGE

2. คอยจกรายการตามที่แขกสั่ง

3. นำรายการอาหารไปยังเคาน์เตอร์ผสมเครื่องดื่ม

4. นำเครื่องดื่มไปให้แก่แขกและคิดเงินเมื่อแขกจะกลับ

3. พนักงานคิดเงิน (CASHIER) จำนวน 1 คน

หน้าที่ คิดค่าบริการและเก็บเงิน

บทบาท 1. รับรายการจากพนักงาน

2. คิดเงินและเก็บเงิน

3. ทำบัญชีส่งฝ่ายบัญชีของโรงแรมวันต่อวัน

กิจกรรม 1. นั่งบริเวณเคาน์เตอร์เคชเชียร์

2. รับรายการจากพนักงาน

3. คิดเงินและเก็บเงิน ทอนเงิน ทำบัญชี

ข. ผู้บริการ แบ่งเป็น 1.แขกที่มาพักในโรงแรม 2. บุคคลภายนอก

หน้าที่ รับบริการเครื่องดื่ม

บทบาท 1. แต่งกายสุภาพ
2. นั่งพูดคุยกันใน LOBBY LOUNGE อย่างสุภาพ ไม่ส่งเสียงรบกวนผู้อื่น
3. จ่ายค่าบริการ

กิจกรรม 1. เข้ามาในบริเวณ LOBBY LOUNGE หาที่นั่ง
2. สั่งอาหารว่างและเครื่องดื่ม
3. สนทนา
4. เมื่อจะกลับเรียกพนักงานมาเก็บเงิน
5. รับเงินทอนและออกไป

ตารางที่ 3.9 แสดงพื้นที่ lobby

LOBBY				
	Area / Unit (m ²)	Unit	Area Requirement (m ²)	Remark
Front desk	15.4	1	15.4	Case study : Buddy Lodge
Bell station	1.44	1	1.44	(2 person)
Foyer & Circulation	1.2	40	48	Standard of peak (40 persons) to drain
Total			73.48	

เอกสารนี้เป็นเอกสารที่สงวนไว้สำหรับการใช้งานเพื่อการศึกษาเท่านั้น ไม่อนุญาตให้นำไปใช้ประโยชน์ด้านการค้า
ไม่ว่ากรณีใดๆ ทั้งสิ้น อีกทั้งห้ามมิให้ดัดแปลงเนื้อหาและต้องอ้างอิงถึงเจ้าของเอกสารทุกครั้งที่มีการนำไปใช้

3. การศึกษาพฤติกรรมภายใน COFFEE SHOP

เปิดบริการตลอด 24 ชม. บริการอาหารทั่วไป เครื่องดื่มทุกชนิดและขนมหวาน

- ก. ผู้ให้บริการ ทำงาน 3 ผลัดๆ ละ
- ผลัดแรก เวลา 6.00 น ถึง 14.00 น.
- ผลัดสอง เวลา 14.00 น ถึง 22.00 น.
- ผลัดสาม เวลา 22.00 น ถึง 6.00 น.

ประกอบด้วย

1. ผู้จัดการ (OUTLET MANAGER)

- หน้าที่ ควบคุมดูแลความเรียบร้อยภายในคอฟฟี่ชอป (COFFEE SHOP)
- บทบาท 1. รับคำสั่งจากฝ่ายบริการ และมาประสานงานกับพนักงานในความรับผิดชอบ
2. ตรวจสอบตราดูแลความเรียบร้อย
3. ให้คำแนะนำแก้ไขปรับปรุงการบริการอยู่เสมอ
- กิจกรรม 1. คอยต้อนรับและแนะนำแขก
2. ดูแลความเรียบร้อยกับกับต้น

2. กัปตัน (CAPTAIN)

- หน้าที่ ดูแลการปฏิบัติงานภายในห้องที่รับผิดชอบ
- บทบาท 1. รับคำสั่งจากผู้จัดการและทำหน้าที่แทน
2. ดูแลต้อนรับแขก
3. ดูแลพนักงานให้บริการอย่างมีประสิทธิภาพ
- กิจกรรม 1. ต้อนรับแขก นำแขกไปนั่งยังโต๊ะอาหาร
2. ช่วยเรียกพนักงานบริการ
3. นำบิลให้แขกเมื่อแขกเรียกเก็บเงิน
4. ดูแลความเรียบร้อยก่อนเปิดและปิดทุกครั้ง

3. แคชเชียร์ (CASHIER)

- หน้าที่ ดูแลเกี่ยวกับการเงินในห้องอาหาร
- บทบาท 1. เช็คยอดเงินแต่ละโต๊ะ
2. รับเงินเข้าบัญชี ทอนเงิน
3. ทำบัญชียอดขายในแต่ละวัน
- กิจกรรม

เอกสารนี้เป็นเอกสารที่สงวนไว้สำหรับการใช้งานเพื่อการศึกษาเท่านั้น ไม่อนุญาตให้นำไปใช้ประโยชน์ด้านการค้า
ไม่ว่ากรณีใดๆ ทั้งสิ้น อีกทั้งห้ามมิให้ตัดแปลงเนื้อหาและต้องอ้างอิงถึงเจ้าของเอกสารทุกครั้งที่มีการนำไปใช้

1. พนักงานบริการจะนำไปส่งของแขกมาเสียบหน้าโต๊ะแคชเชียร์จะนำมาคิดเงิน ส่งบิลให้พนักงานไปเก็บเงิน
2. ถ้าเป็นแขกที่มาพักในโรงแรม จะให้พนักงานบริการนำบิลไปให้แขกเซ็นชื่อและหมายเลขห้องพัก นำมาให้แคชเชียร์เพื่อส่งต่อให้ฝ่ายบัญชี
3. เมื่อห้องอาหารปิด รวมยอดเงินให้ตรงกับใบเสร็จ
4. นำบัญชีเสนอผู้จัดการและแผนกบัญชี

4. บาร์เทนเดอร์ (BARTENDER)

- | | |
|---------|----------------------------------------------------------------------------------------------------------------------------------------------------------------------------------------------------------------------------|
| หน้าที่ | ผสมเครื่องดื่มและจัดอาหารว่าง |
| บทบาท | <ol style="list-style-type: none"> 1. คอยรับใบสั่งเครื่องดื่มจากพนักงานบริการ 2. ผสมเครื่องดื่มและอาหารว่าง 3. วางไว้บนเคาน์เตอร์ 4. พนักงานจะนำบิลมาไว้ 1 ใบเก็บไว้ที่แคชเชียร์ |

5. พนักงานบริการ (WAITER/WAITRESS)

- | | |
|---------|--------------------------------------------------------------------------------------------------------------------------------------------------------------------------------------------------------------------------------------------------------------------------------------------------------------------------------------------------------------------------------------------------------------------------------------------------------------------------------------------------------------------------------------------------------------------------------------------------------------------------------------------------------------------------------------------------------------|
| หน้าที่ | บริการเสิร์ฟอาหารให้แก่ผู้รับบริการ |
| บทบาท | <ol style="list-style-type: none"> 1. เข้าทำงานก่อนเปิดบริการ 30 นาที 2. สวมเครื่องแบบที่สะอาด เรียบร้อย 3. ตรวจสอบอุปกรณ์ภายในชั้นเก็บของสำหรับบริการ (SERVICE STATION) 4. เก็บโต๊ะ เช็ดโต๊ะ จัดโต๊ะให้เรียบร้อยอย่างรวดเร็ว |
| กิจกรรม | <ol style="list-style-type: none"> 1. เข้าประจำที่ก่อนเวลา เตรียมอุปกรณ์ต่างๆ จัดโต๊ะให้อยู่ในสภาพเรียบร้อย พร้อมจะใช้ได้ทันที 2. คอยรับคำสั่งจากผู้จัดการและผู้ช่วย 3. เรียนรู้รายการอาหาร 4. เมื่อแขกเข้ามา คอยบริการกล่าวทักทายแขก ช่วยเลื่อนเก้าอี้ให้แขก 5. ถามแขกว่าต้องการเครื่องดื่มก่อนหรือไม่ ถ้าต้องการจะเขียนใบสั่งไปให้บาร์เทนเดอร์ เมื่อเสิร์ฟเรียบร้อย ยื่นคอยรับคำสั่งอาหารจากแขกโดยรอนแขกพร้อม 6. รับคำสั่งและทบทวนรายการอาหาร เขียนใบสั่งไปที่ครัว PANTRY ซึ่งจะมีพนักงานยกออกมาให้ที่ชั้นวางของ STATION นำไปและส่งให้แขก 7. คอยเติมเครื่องดื่ม เก็บจานอาหาร คอยถามแขกว่าต้องการสิ่งใดเพิ่ม โดยให้บริการสุภาพตลอดเวลา |

เอกสารนี้เป็นเอกสารที่สงวนไว้สำหรับการใช้งานเพื่อการศึกษาเท่านั้น ไม่อนุญาตให้นำไปใช้ประโยชน์ด้านการค้า ไม่ว่าจะกรณีใดๆ ทั้งสิ้น อีกทั้งห้ามมิให้คัดแปลงเนื้อหาและต้องอ้างอิงถึงเจ้าของเอกสารทุกครั้งที่มีการนำไปใช้

8. เก็บโต๊ะเมื่อแขกรับประทานอาหารเรียบร้อยแล้ว ส่งไปยัง PANTRY แล้วถามแขกว่าต้องการอะไรเพิ่มเติมอีก หลังอาหารเสนอรายการของหวาน
9. เมื่อคิดเงินนำบิลที่แคชเชียร์มาให้
10. กล่าวคำขอบคุณเมื่อแขกรับบิล

แบบที่ 6 การจัดเคาร์เตอร์เสิร์ฟ

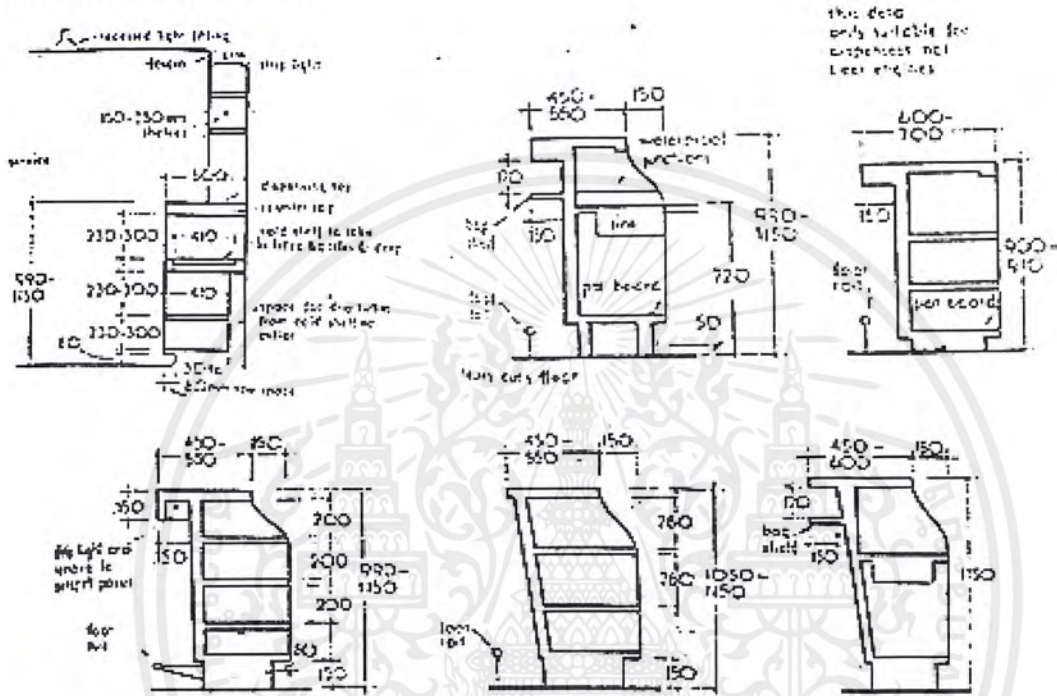

รูปที่ 3.1 ขนาดเคาเตอร์บาร์แบบต่างๆ

แสดงส่วนหลังของเคาเตอร์ซึ่งประกอบไปด้วยที่เก็บถ้วยแก้ว ชั้นและห้องเย็น เครื่องทำน้ำแข็ง ที่เก็บเหล้า บุหรี่ ตู้โชว์

ตารางที่ 3.10 แสดงพื้นที่ ที่ทำการปรุงอาหารเบาๆ และทำหน้าที่ปรุงอาหารเมื่อครัวใหญ่ปิด

การคิดพื้นที่	ตรม./1 ห้องพัก	จำนวนห้องพัก	พื้นที่รวม (ตรม.)
ขนาดของ Coffee Shop	0.65	400	260

พื้นที่ของครัวจะประมาณ 20 ถึง 25 % ของพื้นที่ Coffee Shop

เอกสารนี้เป็นเอกสารที่สงวนไว้สำหรับการใช้งานเพื่อการศึกษาเท่านั้น ไม่อนุญาตให้นำไปใช้ประโยชน์ด้านการค้าไม่ว่ากรณีใดๆ ทั้งสิ้น อีกทั้งห้ามมิให้คัดแปลงเนื้อหาและต้องอ้างอิงถึงเจ้าของเอกสารทุกครั้งที่มีการนำไปใช้

ข. ผู้บริการ

1. แจกที่มาพักในโรงแรม เข้ามาใช้บริการเป็นกลุ่มเล็ก ๆ
2. บุคคลที่เข้ามาใช้บริการ ได้แก่บุคคลทั่วไป

หน้าที่ เข้ามารับประทานอาหาร ของว่าง และสนทนาพูดคุย

- บทบาท
1. แต่งกายสุภาพ
 2. เข้ามาเลือกที่นั่ง
 3. หยิบเมนูสั่งเครื่องดื่มและอาหารกับพนักงานบริการ
 4. รับประทานอาหาร สนทนา
 5. จ่ายค่าบริการ

- กิจกรรม
1. เมื่อเข้าไปในห้องอาหาร พนักงานจะนำนั่งโต๊ะตามจำนวนคน
 2. สั่งเครื่องดื่ม
 3. สั่งอาหารรับประทาน ตามลำดับจากพนักงานบริการ
 4. เรียกพนักงานมาเก็บเงินเมื่อจะกลับ
 5. รับเงินทอนและออกจากร้าน COFFEE SHOP ไป

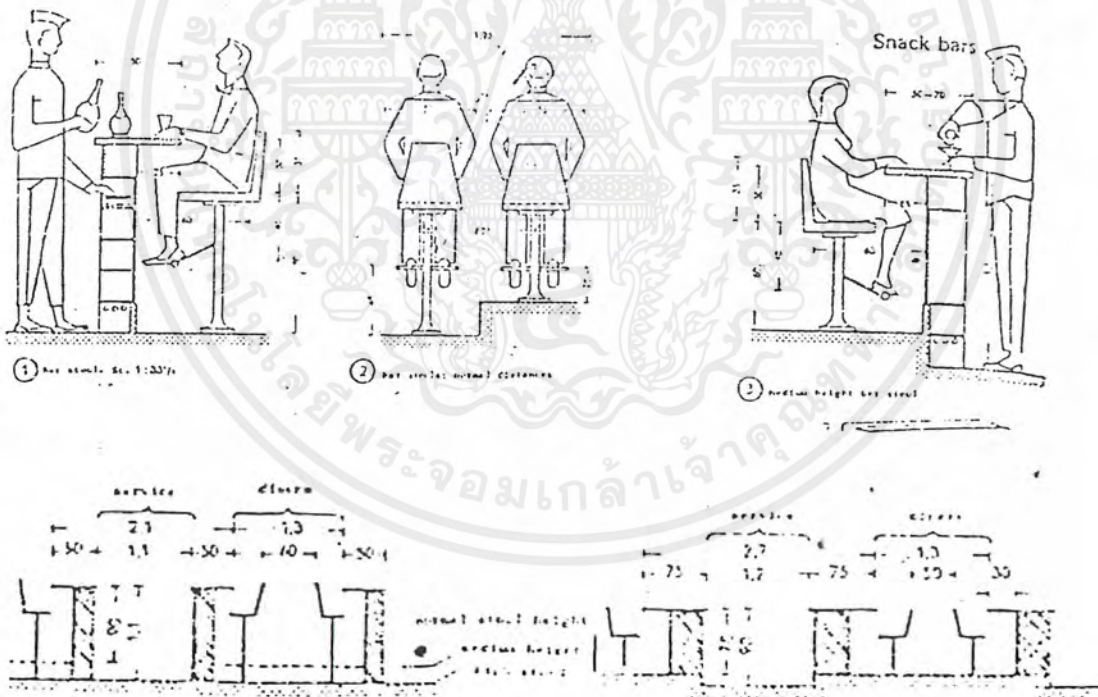

รูปที่ 3.2 สัดส่วนของเคาร์เตอร์ และการใช้เนื้อที่

เอกสารนี้เป็นเอกสารที่สงวนไว้สำหรับการใช้งานเพื่อการศึกษาเท่านั้น ไม่อนุญาตให้นำไปใช้ประโยชน์ด้านการค้า ไม่ว่าจะกรณีใดๆ ทั้งสิ้น อีกทั้งห้ามมิให้ตัดแปลงเนื้อหาและต้องอ้างอิงถึงเจ้าของเอกสารทุกครั้งที่มีการนำไปใช้

ตารางที่ 3.11 แสดงพื้นที่ Coffee shop

Coffee shop				
	Area / Unit (m ²)	Unit	Area Requirement (m ²)	Remark
Dining area	1.2	8	9.6	1.2 m / seat (hotel planning)
Counter bar	1.3	8	10.4	1/3 of total seat
Lounge area	1.8	12	21.6	Hotel planning
Cashier	2.1	1	2.1	
Bookcase	0.48	2	0.96	
Backing show	3.2	1	3.2	
Circulation			13.125	25% of area
Kitchen			15.75	30% of front coffee shop
Total			76.735	

ตารางที่ 3.12 แสดงพื้นที่ Cocktail Lounge

การคิดพื้นที่	ตร.ม./1 ห้องพัก	จำนวนห้องพัก	พื้นที่รวม (ตร.ม.)
ขนาดของ Lounge	0.54	400	216

เอกสารนี้เป็นเอกสารที่สงวนไว้สำหรับการใช้งานเพื่อการศึกษาเท่านั้น ไม่อนุญาตให้นำไปใช้ประโยชน์ด้านการค้า
ไม่ว่ากรณีใดๆ ทั้งสิ้น อีกทั้งห้ามมิให้ตัดแปลงเนื้อหาและต้องอ้างอิงถึงเจ้าของเอกสารทุกครั้งที่มีการนำไปใช้

4. การศึกษาพฤติกรรมภายใน RESTAURANT

บริการเวลา 11.00 น. - 14.00 น. และ 18.00 น. - 02.00 น.

ก. ผู้ให้บริการ ทำงาน 2 พล็อต ตั้งแต่เวลา 10.00 น. - 15.00 น.
17.00 น. - 03.00 น. ประกอบด้วย

1. OUTLET MANAGER

หน้าที่ ควบคุมความเรียบร้อยภายใน RESTAURANT
 บทบาท 1. รับคำสั่งจากฝ่ายบริหาร และนำมาประสานงานกับพนักงานในความรับผิดชอบ
 2. ตรวจสอบตราดูแลความเรียบร้อย
 3. ให้คำแนะนำแก้ไขปรับปรุงการบริการอยู่เสมอ
 กิจกรรม 1. คอยต้อนรับและแนะนำแขก
 2. ดูแลความเรียบร้อย

2. HEAD WAITER

หน้าที่ ดูแลการปฏิบัติงานภายในห้องที่รับผิดชอบ
 บทบาท 1. รับคำสั่งจากผู้จัดการและทำหน้าที่แทน
 2. ดูแลต้อนรับแขก
 3. ดูแลพนักงานให้บริการอย่างมีประสิทธิภาพ
 กิจกรรม 1. ต้อนรับแขก พาแขกไปยังที่นั่ง
 2. ช่วยเรียกพนักงานบริการ
 3. นำบิลมาให้แขกเมื่อแรกเก็บเงิน
 4. ดูแลความเรียบร้อยก่อนเปิดและปิดบริการทุกครั้ง

3. CASHIER

หน้าที่ ดูแลเกี่ยวกับการเงินใน RESTAURANT
 บทบาท 1. เช็คยอดเงินแต่ละโต๊ะ
 2. รับเงินเข้าบัญชี ทอนเงิน
 3. ทำบัญชียอดขายในแต่ละวัน
 กิจกรรม 1. พนักงานบริการ จะนำไปส่งของแขกมาวางหน้าแคชเชียร์ และแคชเชียร์จะนำมาคิดเงิน ส่งบิลให้พนักงานเก็บเงิน
 2. ถ้าเป็นแขกที่มาพักในโรงแรม จะให้พนักงานบริการนำบิลไปให้แขกเซ็นชื่อ และหมายเลขห้องพัก นำมาคืนแคชเชียร์เพื่อนำส่งต่อฝ่ายบัญชี
 3. เมื่อห้องอาหารปิด รวมยอดเงินให้ตรงกับใบเสร็จ

เอกสารนี้เป็นเอกสารที่สงวนไว้สำหรับการใช้งานเพื่อการศึกษาเท่านั้น ไม่อนุญาตให้นำไปใช้ประโยชน์ด้านการค้า
 ไม่ว่าจะกรณีใดๆ ทั้งสิ้น อีกทั้งห้ามมิให้คัดแปลงเนื้อหาและต้องอ้างอิงถึงเจ้าของเอกสารทุกครั้งที่มีการนำไปใช้

4. นำบัญชีเสนอผู้จัดการ และแผนกบัญชี

4. WAITER / WAITRESS

หน้าที่ บริการเสิร์ฟอาหารแขกที่มานั่งใน RESTAURANT

- บทบาท
1. เข้าทำงานก่อนเปิดบริการ 30 นาที
 2. ใ้เครื่องแบบสะอาด เรียบร้อย
 3. คอยตรวจตราดูแลอุปกรณ์ภายใน SERVICE STATION ให้ครบ
 4. ยกอาหารมาเสิร์ฟให้แก่แขก

กิจกรรม

1. เข้าประจำหน้าที่ก่อนเวลา เตรียมอุปกรณ์ต่าง ๆ จัดโต๊ะให้อยู่ในสภาพเรียบร้อย พร้อมจะใช้ได้ทันที
2. คอยรับคำสั่งจากผู้จัดการและผู้ช่วย
3. เรียนรู้รายการอาหาร
4. เมื่อแขกเข้ามาคอยบริการกล่าวทักทายแขก ช่วยเลื่อนเก้าอี้ให้แขก
5. ถามแขกว่าต้องการเครื่องก่อนหรือไม่ ถ้าต้องการจะเขียนใบสั่งไปให้บาร์เทนเดอร์ เมื่อเสิร์ฟเรียบร้อยยื่นคอยรับคำสั่งอาหารจากแขกโดยรอบจนแขกพร้อม
6. รับคำสั่งและทบทวนรายการอาหาร เขียนใบสั่งไปที่ครัว PANTRY ซึ่งจะมีพนักงานยกออกมาให้ที่ชั้นวางของ STATION นำไปและส่งให้แขก
7. คอยเติมเครื่องดื่ม เก็บจานอาหาร คอยถามแขกว่าต้องการสิ่งใดเพิ่ม โดยบริการอย่างสุภาพอยู่ตลอดเวลา
8. เก็บโต๊ะเมื่อแขกรับประทานอาหารเสร็จแล้ว ส่งไปยัง PANTRY แล้วถามแขกว่าต้องการอะไรเพิ่มเติมอีก หลังอาหารเสนอรายการของหวาน
9. เมื่อคิดเงินนำบิลจากแคชเชียร์มาให้
10. กล่าวคำขอบคุณเมื่อแขกรับบิล

ข. ผู้รับบริการ

1. แขกที่มาพักในโรงแรมเข้ามาใช้บริการ
2. นักท่องเที่ยวที่มาจากชายหาดพัทยาเข้ามาใช้บริการ
3. บุคคลที่เข้ามาให้บริการ ได้แก่ บุคคลทั่วไป

หน้าที่ เข้ามารับประทานอาหาร ของว่าง และสนทนาพูดคุยกัน

- บทบาท
1. แต่งกายสุภาพ

เอกสารนี้เป็นเอกสารที่สงวนไว้สำหรับการใช้งานเพื่อการศึกษาเท่านั้น ไม่อนุญาตให้นำไปใช้ประโยชน์ด้านการค้าไม่ว่ากรณีใดๆ ทั้งสิ้น อีกทั้งห้ามมิให้ตัดแปลงเนื้อหาและต้องอ้างอิงถึงเจ้าของเอกสารทุกครั้งที่มีการนำไปใช้

2. เข้ามาเลือกที่นั่ง
3. หยิบเมนูสั่งเครื่องดื่มและอาหารกับพนักงานบริการ
4. รับประทานอาหาร สนทนา
5. จ่ายค่าบริการ

กิจกรรม

1. เมื่อเข้าไปในห้องอาหาร พนักงานจะนำไปนั่งโต๊ะตามจำนวนคน
2. สั่งเครื่องดื่ม
3. สั่งอาหารรับประทานตามลำดับจากพนักงานบริการ
4. เรียกพนักงานมาเก็บเงินเมื่อจะกลับ
5. รับเงินทอนและออกไป

5. การศึกษาพฤติกรรมภายใน CONVENTION

บริการเวลา 08.00 น. - 22.00 น.

ก. ผู้ให้บริการ ทำงาน 2 ผลัด ตั้งแต่เวลา 07.00 น. - 17.00 น.

17.00 น. - 23.00 น. ประกอบด้วย

1. MANAGER

หน้าที่ ควบคุมความเรียบร้อยภายใน CONVENTION

บทบาท 1. รับคำสั่งจากฝ่ายบริหาร และนำมาประสานงานกับพนักงานในความรับผิดชอบ

2. ตรวจสอบดูแลความเรียบร้อย
3. ให้คำแนะนำแก้ไขปรับปรุงการบริการอยู่เสมอ

กิจกรรม

1. คอยต้อนรับและแนะนำแขก
2. ดูแลความเรียบร้อย

2. TECHNICAL

หน้าที่ ควบคุมและประสานงานระบบโสตทัศนอุปกรณ์ในห้อง CONVENTION

บทบาท 1. รับคำสั่งจากฝ่ายบริหาร และนำมาประสานงานกับพนักงานในความรับผิดชอบ

2. ตรวจสอบดูแลความเรียบร้อย
3. ให้คำแนะนำแก้ไขปรับปรุงการบริการอยู่เสมอ

กิจกรรม

1. คอยต้อนรับและแนะนำแขก
2. ดูแลความเรียบร้อยระบบโสตทัศนอุปกรณ์

3. พนักงานบริการ (WAITER/WAITRESS)

หน้าที่ บริการเสิร์ฟอาหารให้แก่ผู้รับบริการ

เอกสารนี้เป็นเอกสารที่สงวนไว้สำหรับการใช้งานเพื่อการศึกษาเท่านั้น ไม่อนุญาตให้นำไปใช้ประโยชน์ด้านการค้าไม่ว่ากรณีใดๆ ทั้งสิ้น อีกทั้งห้ามมิให้ตัดแปลงเนื้อหาและต้องอ้างอิงถึงเจ้าของเอกสารทุกครั้งที่มีการนำไปใช้

- บทบาท
1. เข้าทำงานก่อนเปิดบริการ 30 นาที
 2. สวมเครื่องแบบที่สะอาด เรียบร้อย
 3. ตรวจสอบอุปกรณ์ภายในชั้นเก็บของสำหรับบริการ (SERVICE STATION)
 4. เก็บโต๊ะ เช็ดโต๊ะ จัดโต๊ะให้เรียบร้อยอย่างรวดเร็ว
- กิจกรรม
1. เข้าประจำที่ก่อนเวลา เตรียมอุปกรณ์ต่าง ๆ จัดโต๊ะให้อยู่ในสภาพเรียบร้อย พร้อมจะใช้งานได้ทันที
 2. คอยรับคำสั่งจากผู้จัดการและผู้ช่วย
 3. เรียนเวลาพักเบรกทานของว่าง
 4. เมื่อแขกเข้ามา คอยบริการกล่าวทักทายแขก ช่วยเลื่อนเก้าอี้ให้แขก
 5. คอยเติมเครื่องดื่ม เก็บจานอาหาร คอยถามแขกว่าต้องการสิ่งใดเพิ่มเติม โดยให้บริการสุภาพตลอดเวลา
 6. เก็บจานของว่างเมื่อแขกรับประทานอาหารเรียบร้อยแล้ว ส่งไปยัง PANTRY

ตารางที่ 3.13 การจัดเนื้อที่แบบต่างๆ เกี่ยวกับการบริการสำหรับที่รับประทานอาหารและเครื่องดื่ม

ชนิดของการบริการอาหารและเครื่องดื่ม	พื้นที่ (ตารางเมตร)
Commercial Restaurant	1.0 - 1.3 (0.9)
Counter Service	1.4 - 1.7 (1.1)
Banquet Room (Long Table) Canteen	0.9 - 1.0 (0.65)
Cafeteria Service Table For 4 To 6	0.74 - 0.9
Cafeteria Service Table For 8 To Over	1.1 - 1.4

หมายเหตุ ในเครื่องหมายวงเล็บ แสดงการจัดแบบต่ำสุด หรือแออัดที่สุดในกรณีพิเศษชั่วคราว
ทำให้ขาดความสะดวกสบายไปบ้าง

เอกสารนี้เป็นเอกสารที่สงวนไว้สำหรับการใช้งานเพื่อการศึกษาเท่านั้น ไม่อนุญาตให้นำไปใช้ประโยชน์ด้านการค้า
ไม่ว่ากรณีใดๆ ทั้งสิ้น อีกทั้งห้ามมิให้ดัดแปลงเนื้อหาและต้องอ้างอิงถึงเจ้าของเอกสารทุกครั้งที่มีการนำไปใช้

ข. ผู้รับบริการ

1. แขกที่มาพักในโรงแรมเข้ามาใช้บริการ
2. นักท่องเที่ยวที่มาจากชายหาดพัทยาเข้ามาใช้บริการ
3. บุคคลที่เข้ามาให้บริการ ได้แก่ บุคคลทั่วไป

บทบาท

1. แต่งกายสุภาพ
2. เข้ามาเลือกที่นั่ง
3. เข้าร่วมงานหรือเข้าประชุมช่วงเช้า
4. รับประทานอาหารเช้า
5. เข้าร่วมงานหรือเข้าประชุมช่วงเช้า
6. รับประทานอาหารบ่าย
7. เข้าร่วมงานหรือเข้าประชุมช่วงเย็น
8. ออกจากงาน

กิจกรรม

1. เมื่อเข้าไปในห้องCONVENTION พนักงานจะแนะนำไปที่ห้อง

ตารางที่3.14 การหาพื้นที่ทานอาหารใน Main Dining Room

การคิดหาพื้นที่	ตรม./1 ห้องพัก	จำนวนห้องพัก	พื้นที่รวม (ตรม.)
พื้นที่ทานอาหาร	0.46 – 0.63	400	250

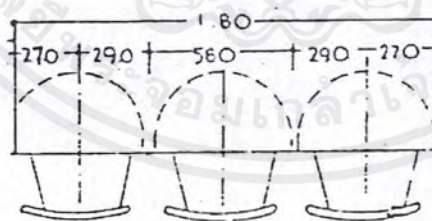

รูปที่3.3 แสดงเนื้อที่ในการรับประทานอาหารเช้า

แสดงเนื้อที่ในการรับประทานอาหารเช้าอย่างสบายใจแต่ละคน คือประมาณ 58 ซม.

เอกสารนี้เป็นเอกสารที่สงวนไว้สำหรับการใช้งานเพื่อการศึกษาเท่านั้น ไม่อนุญาตให้นำไปใช้ประโยชน์ด้านการค้า
ไม่ว่ากรณีใดๆ ทั้งสิ้น อีกทั้งห้ามมิให้ตัดแปลงเนื้อหาและต้องอ้างอิงถึงเจ้าของเอกสารทุกครั้งที่มีการนำไปใช้

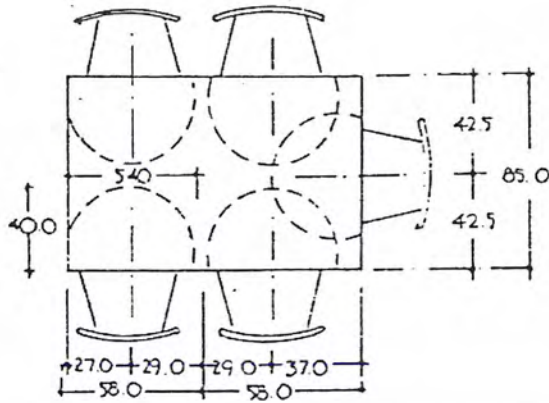

รูปที่ 3.4 แสดงเนื้อหาในการรับประทานอาหารในกรณีของที่นั่งหัวโต๊ะ แสดงเนื้อหาที่ผู้รับประทานอาหารต้องการในกรณีของที่นั่งหัวโต๊ะ โดยที่ไม่ติดกันจนเกินไปคือ ประมาณ 85 ซม.

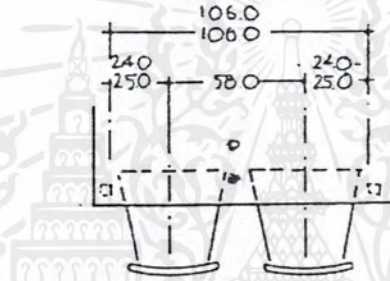

รูปที่ 3.5 แสดงเนื้อหาที่รับประทานอาหารสามารถพลิกเก้าอี้เข้าโต๊ะได้

แสดงเนื้อหาที่รับประทานอาหารสามารถพลิกเก้าอี้เข้าโต๊ะได้อย่างสบายในขณะที่รับประทาน อาหาร โค้ทที่ขาโต๊ะไม่กีดขวาง

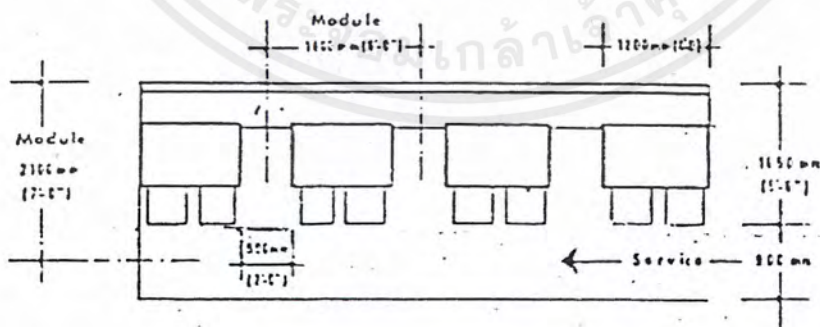

รูปที่ 3.6 แสดงเนื้อหาที่รับประทานอาหารแบบชิดผนัง

เอกสารนี้เป็นเอกสารที่สงวนไว้สำหรับการใช้งานเพื่อการศึกษาเท่านั้น ไม่อนุญาตให้นำไปใช้ประโยชน์ด้านการค้า ไม่ว่าจะกรณีใดๆ ทั้งสิ้น อีกทั้งห้ามมิให้ตัดแปลงเนื้อหาและต้องอ้างอิงถึงเจ้าของเอกสารทุกครั้งที่มีการนำไปใช้

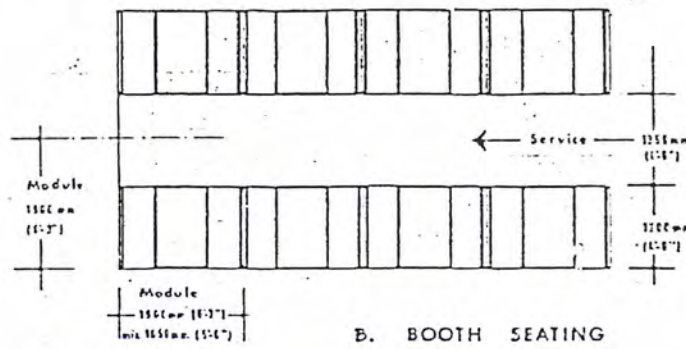

รูปที่ 3.7 แสดงเนื้อที่รับประทานอาหารแบบ Booth

การจัดที่นั่งแบบ Banquet รวทเนื้อที่ในการบริการ

- แบบชิดผนัง
- แบบ Booth

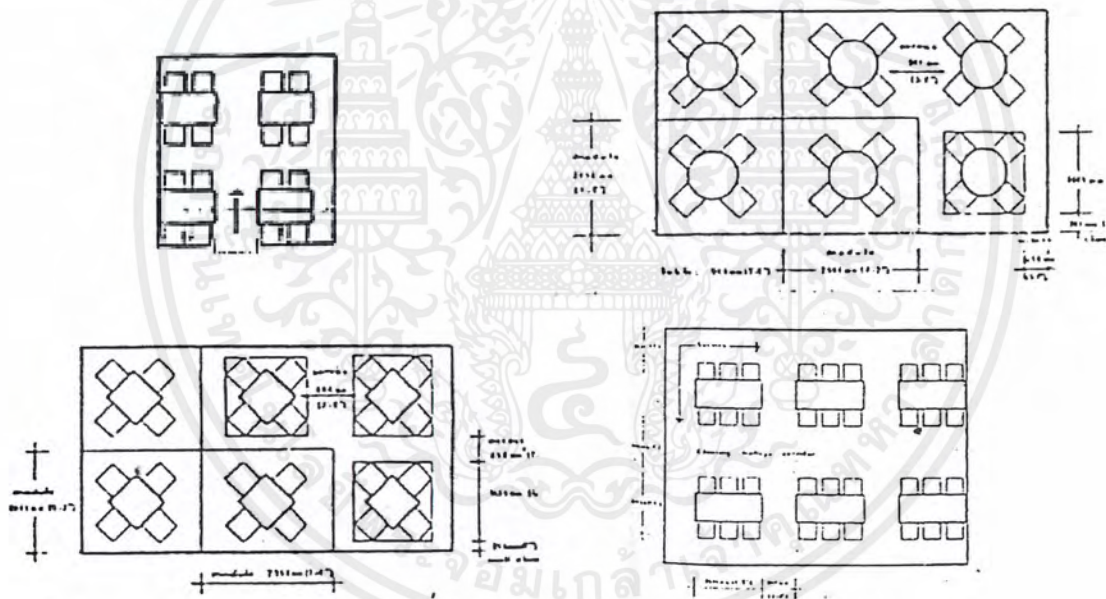

รูปที่ 3.8 แสดงเนื้อที่ขนาดเล็กสุดระหว่างโต๊ะ





เนื้อที่ขนาดเล็กสุดระหว่างโต๊ะ ที่ให้ความสะดวกในการนั่ง การเข้าถึง และการสัญจร

ขนาดของ โต๊ะอาหาร (Table Sizes)



ขนาดของ โต๊ะ ต่างกันออกไปตามลักษณะการใช้ (โต๊ะอาหารอาหารจะมีลักษณะใหญ่กว่า โต๊ะคั้ม) และจำนวนผู้ใช้

เอกสารนี้เป็นเอกสารที่สงวนไว้สำหรับการใช้งานเพื่อการศึกษาเท่านั้น ไม่อนุญาตให้นำไปใช้ประโยชน์ด้านการค้า ไม่ว่าจะกรณีใดๆ ทั้งสิ้น อีกทั้งห้ามมิให้ดัดแปลงเนื้อหาและต้องอ้างอิงถึงเจ้าของเอกสารทุกครั้งที่มีการนำไปใช้

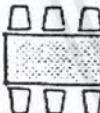
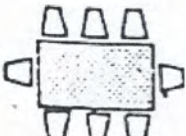
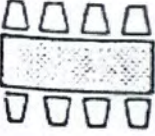
ตารางที่ 3.15 ตารางแสดงขนาดของโต๊ะอาหาร และ โต๊ะเครื่องดื่ม ต่อจำนวนผู้ใช้

จำนวนคน	ขนาดของ โต๊ะเครื่องดื่ม (มม.)	ขนาดของ โต๊ะอาหาร (มม.)
	450 - 600	600 - 700
	600	750
 	750	900 - 950 1500 - 750
 		1400 - 950 1700 - 750
 		1760 - 900 2300 - 750
จำนวนคน	ขนาดของ โต๊ะเครื่องดื่ม (มม.)	ขนาดของ โต๊ะอาหาร (มม.)

เอกสารนี้เป็นเอกสารที่สงวนไว้สำหรับการใช้งานเพื่อการศึกษาเท่านั้น ไม่อนุญาตให้นำไปใช้ประโยชน์ด้านการค้า
ไม่ว่ากรณีใดๆ ทั้งสิ้น อีกทั้งห้ามมิให้ดัดแปลงเนื้อหาและต้องอ้างอิงถึงเจ้าของเอกสารทุกครั้งที่มีการนำไปใช้

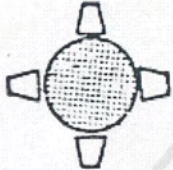
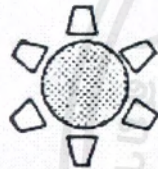
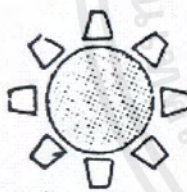
	450 - 600	750
	600	850
	900	1050
	1150	1200
	1400	1500

เอกสารนี้เป็นเอกสารที่สงวนไว้สำหรับการใช้งานเพื่อการศึกษาเท่านั้น ไม่อนุญาตให้นำไปใช้ประโยชน์ด้านการค้า
ไม่ว่ากรณีใดๆ ทั้งสิ้น อีกทั้งห้ามมิให้ดัดแปลงเนื้อหาและต้องอ้างอิงถึงเจ้าของเอกสารทุกครั้งที่มีการนำไปใช้

การจัดโต๊ะอาหาร (Table Layout)

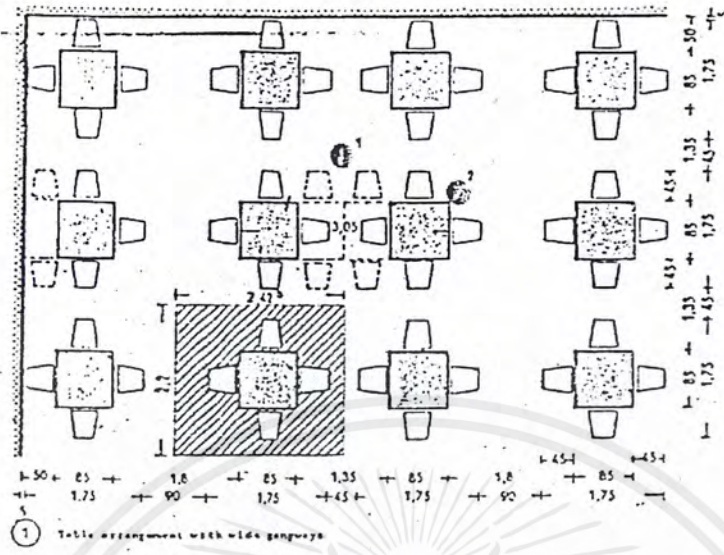

รูปที่ 3.9 การจัดโต๊ะแบบต่างๆ

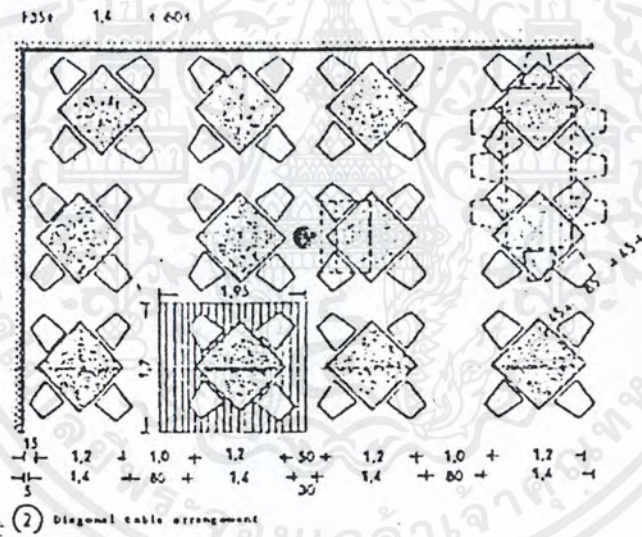

รูปที่ 3.10 การจัดโต๊ะ แบบเรียงกัน เสาอยู่ระหว่างกลุ่มโต๊ะ หรือตรงมุมโต๊ะ

เอกสารนี้เป็นเอกสารที่สงวนไว้สำหรับการใช้งานเพื่อการศึกษาเท่านั้น ไม่อนุญาตให้นำไปใช้ประโยชน์ด้านการค้า ไม่ว่าจะกรณีใดๆ ทั้งสิ้น อีกทั้งห้ามมิให้ตัดแปลงเนื้อหาและต้องอ้างอิงถึงเจ้าของเอกสารทุกครั้งที่มีการนำไปใช้

หมายเหตุ



ตำแหน่งโต๊ะบริการ



ตำแหน่งเส้า

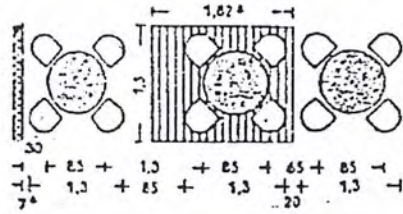

3 Tables in a tea shop

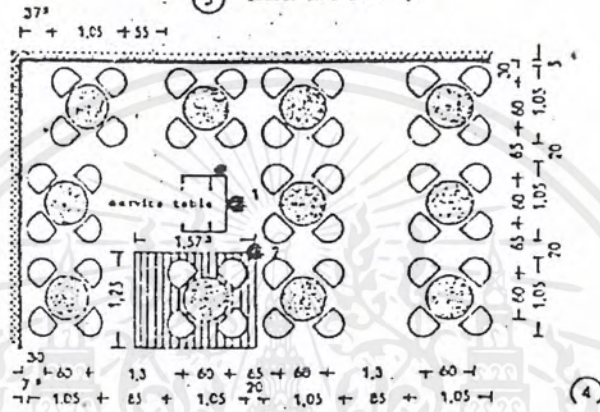

4

รูปที่ 3.11 การจัดโต๊ะ แบบทะแยง เส้าควรถู้อยู่ระหว่างมุม โต๊ะสองโต๊ะ และอาจจะบรรจุ โต๊ะบริการไว้ หน้าเส้าเป็นการจัดโต๊ะที่มีประสิทธิภาพมากที่สุด และประหยัดเนื้อที่ได้พอสมควร

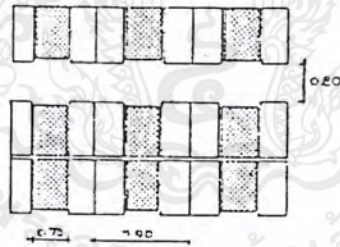

รูปที่ 3.12 การจัดโต๊ะกลม จัดเก้าอี้แบบทะแยง เส้าควรถู้อยู่ระหว่างกลุ่มโต๊ะสี่โต๊ะหรืออยู่หลังโต๊ะบริการ

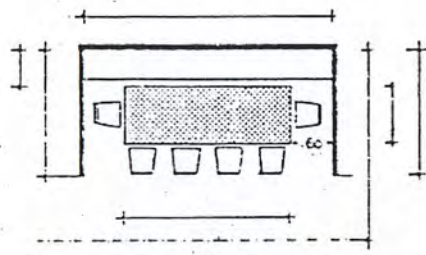

รูปที่ 3.13 การจัดที่นั่งแบบ Booth

เอกสารนี้เป็นเอกสารที่สงวนไว้สำหรับการใช้งานเพื่อการศึกษาเท่านั้น ไม่อนุญาตให้นำไปใช้ประโยชน์ด้านการค้า ไม่ว่าจะกรณีใดๆ ทั้งสิ้น อีกทั้งห้ามมิให้ตัดแปลงเนื้อหาและต้องอ้างอิงถึงเจ้าของเอกสารทุกครั้งที่มีการนำไปใช้

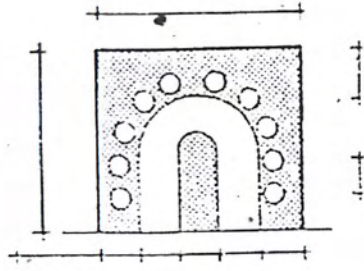

รูปที่ 3.13 การจัดที่นั่งแบบ Booth ขนาดใหญ่

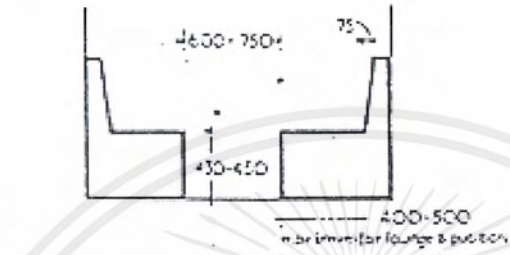

รูปที่ 3.14 Fixed seating of the bench type
4 Section through booth

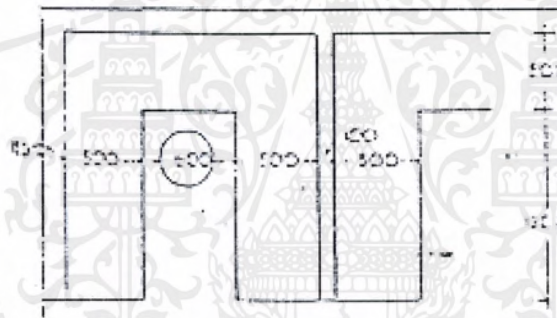

รูปที่ 3.14 การจัดที่นั่งยาวแบบติดตายรูปตัดผ่านส่วน Booth แปลนที่นั่งแบบ Peninsula ขนาดที่ใช้ทั่วไป

เอกสารนี้เป็นเอกสารที่สงวนไว้สำหรับการใช้งานเพื่อการศึกษาเท่านั้น ไม่อนุญาตให้นำไปใช้ประโยชน์ด้านการค้า
ไม่ว่ากรณีใดๆ ทั้งสิ้น อีกทั้งห้ามมิให้ดัดแปลงเนื้อหาและต้องอ้างอิงถึงเจ้าของเอกสารทุกครั้งที่มีการนำไปใช้

ตารางที่ 3.16 ตารางแสดงขนาดพื้นที่ Restaurant

Restaurant				
	Area / Unit (m ²)	Unit	Area Requirement (m ²)	Remark
Thai restaurant				
Hostess station	1.44	1	1.44	(2 person)
Dining area	1.5	32	48	1.2m/seat (hotel planning)
Private area	1.8	8	14.4	
Cashier	2.1	1	2.1	
Circulation			20.28	30% of area
Kitchen (store + staff)			26.4	30% of restaurant
Total			112.62	

การจัดเนื้อที่แบบต่างๆ เกี่ยวกับการรับประทานอาหารและเครื่องดื่ม

ชนิดของการบริการอาหารและเครื่องดื่ม	พื้นที่ (ตารางเมตร)
Commercial Restaurant	1.0-1.3 (0.9)
Counter Service	1.4-1.7 (1.1)
Banquet Room (Long Table)	0.9-1.0 (0.65)
Canteen	
Cafeteria Service Table for 4 to 6	0.74-0.9
Cafeteria Service Table for 8 to over	1.1-1.4

ตารางที่ 3.17 ตารางแสดงการหาพื้นที่ทานอาหารใน Main Dining Room

การคิดหาพื้นที่	ตร.ม./1 ห้องพัก	จำนวนห้องพัก	พื้นที่รวม (ตร.ม.)
พื้นที่ทานอาหาร	0.46-0.63	400	250

เอกสารนี้เป็นเอกสารที่สงวนไว้สำหรับการใช้งานเพื่อการศึกษาเท่านั้น ไม่อนุญาตให้นำไปใช้ประโยชน์ด้านการค้า ไม่ว่าจะกรณีใดๆ ทั้งสิ้น อีกทั้งห้ามมิให้ดัดแปลงเนื้อหาและต้องอ้างอิงถึงเจ้าของเอกสารทุกครั้งที่มีการนำไปใช้

4.การศึกษาพฤติกรรมภายในห้องพักแขก(Guest Room)

- ก. ผู้ให้บริการ บริเวณ Guest Room Spatial มีการทำงาน 4 ผัด
- ผัด 1 ตั้งแต่ 8.00 น - 16.00 น
 - ผัด 2 ตั้งแต่ 14.00 น - 22.00 น
 - ผัด 3 ตั้งแต่ 20.00 น - 04.00 น
 - ผัด 4 ตั้งแต่ 02.00 น - 10.00 น

ประกอบด้วย

- 1.หัวหน้าพนักงานบริการห้องพัก (ROOM SERVICE SUPERVISOR)

หน้าที่ ควบคุมดูแลการบริการในห้องพักระหว่างกะงานบ่าย
บทบาทและกิจกรรม

- 2.ผู้ช่วยหัวหน้าพนักงานบริการห้องพัก(ASSISTANT)

หน้าที่ ควบคุมดูแลการบริการในห้องพักระหว่างกะงานบ่าย

- 3.กัปตันบริการห้องพัก (ROOM SERVICE CAPTAIN)

หน้าที่ รับโทรศัพท์ที่ส่งโดยลูกค้า ซึ่งต้องการให้บริการในห้องพัก

- 4 พนักงานบริการห้องพัก (ROOM SERVICE WAITER)

หน้าที่ บริการอาหาร และเครื่องดื่มให้ลูกค้าในห้องพักตามคำสั่งของลูกค้า
ปัญหาที่เกิด คือ มีการติดต่อกันตลอด 24 ชั่วโมง
การแก้ไขปัญหา คือ มีการจัดคนให้พอเพียงต่อแขกที่มาพักแต่ละช่วงเวลา

- ข. ผู้รับบริการ

1. แขกที่มาพักในโรงแรมเข้ามาใช้บริการ

บทบาท

1. แต่งกายสุภาพ
2. เข้าห้องพัก
3. จัดเก็บสัมภาระ
4. เข้าพัก
5. ท่องเที่ยว ทือ ทำธุระ
6. จากห้องพัก

กิจกรรม

1. พักผ่อน

ตารางที่ 3.18 ตารางแสดงการหาพื้นที่ Guest Room

ลักษณะของห้อง	ขนาดของเตียง	เนื้อที่ห้องพัก
Single Bed	1.0 X 2.00	7.0 m หรือ 65 Ft
Double Bed	1.50 X 2.00	8.4 m หรือ 90 Ft

เอกสารนี้เป็นเอกสารที่สงวนไว้สำหรับการใช้งานเพื่อการศึกษาเท่านั้น ไม่อนุญาตให้นำไปใช้ประโยชน์ด้านการค้า
ไม่ว่ากรณีใดๆ ทั้งสิ้น อีกทั้งห้ามมิให้ตัดแปลงเนื้อหาและต้องอ้างอิงถึงเจ้าของเอกสารทุกครั้งที่มีการนำไปใช้

Twin Bed	1.00 X 2.00	10.2 m หรือ 100 Ft
----------	-------------	--------------------

ตารางที่ 3.19 ตารางแสดงขนาดของเตียงนอนแบบยุโรป

ลักษณะของเตียง	ขนาดความกว้าง	ขนาดความยาว
TWIN BED	9.50	1.90
DOUBLE BED	1.37	2.03
QUEEN SIZE	1.52	2.10
KING SIZE	1.83	2.10

ตารางที่ 3.20 ตารางแสดงขนาดของเตียง

ลักษณะของเตียง	ขนาดความกว้าง	ขนาดความยาว
SINGLE	1.00	2.00
DOUBLE	1.50	2.00
SMALL SINGER	0.90	1.90
SMALL DOUBLE	1.35	1.90

ตารางที่ 3.21 ขนาดความสูงของเตียง(BED HEIGHT)

ข้อพิจารณาในการเลือกใช้	มม.	นิ้ว
ก) ใช้กันทั่วไป	4.00-4.50	16-18
ข) ใช้สำหรับคนแก่(ขึ้นลงลำบาก)	700	28
ค) คำนึงความสะดวกในการจัดเตียง	500-600	22-24

5) ลีนชัก

ข้อกำหนดต่อชนิดของโรงแรม

ข้อกำหนด	โรงแรมขนาดกลาง	โรงแรมชั้นนำ
รางแขวนยาว SINGLE	0.50 ม.	0.90 ม.
DOUBLE	0.90 ม.	1.20 ม.
คู่เก็บของ ชั้นวางของ SINGLE	0.70 ม.	1.10 ม.
DOUBLE	1.10 ม.	1.50 ม.
โต๊ะเขียนหนังสือ โต๊ะแต่งตัว(เนื้อที่รวม)		
แบบรวม	7.50 ม.	
แบบแยก	1.00 ม.	

เอกสารนี้เป็นเอกสารที่สงวนไว้สำหรับการใช้งานเพื่อการศึกษาเท่านั้น ไม่อนุญาตให้นำไปใช้ประโยชน์ด้านการค้า
ไม่ว่ากรณีใดๆ ทั้งสิ้น อีกทั้งห้ามมิให้ตัดแปลงเนื้อหาและต้องอ้างอิงถึงเจ้าของเอกสารทุกครั้งที่มีการนำไปใช้

ตำแหน่งติดปลั๊กและสวิทช์

ปลั๊กตัวเมียทั่วไป	สูงเหนือระดับพื้น	0.30	เมตร
ปลั๊กสำหรับเครื่องใช้ที่วางบนโต๊ะ	สูงเหนือระดับพื้น	1.20	เมตร
สวิทช์	สูงเหนือระดับพื้น	1.20	เมตร
ปลั๊กเครื่อง โคนหมวด	สูงเหนือระดับพื้น	1.35	เมตร

หมวดที่ 1 เตียงนอน

ขนาดเตียงนอนเดี่ยว (SINGLE)

ขนาดเตียงนอนคู่ (DOUBLE)

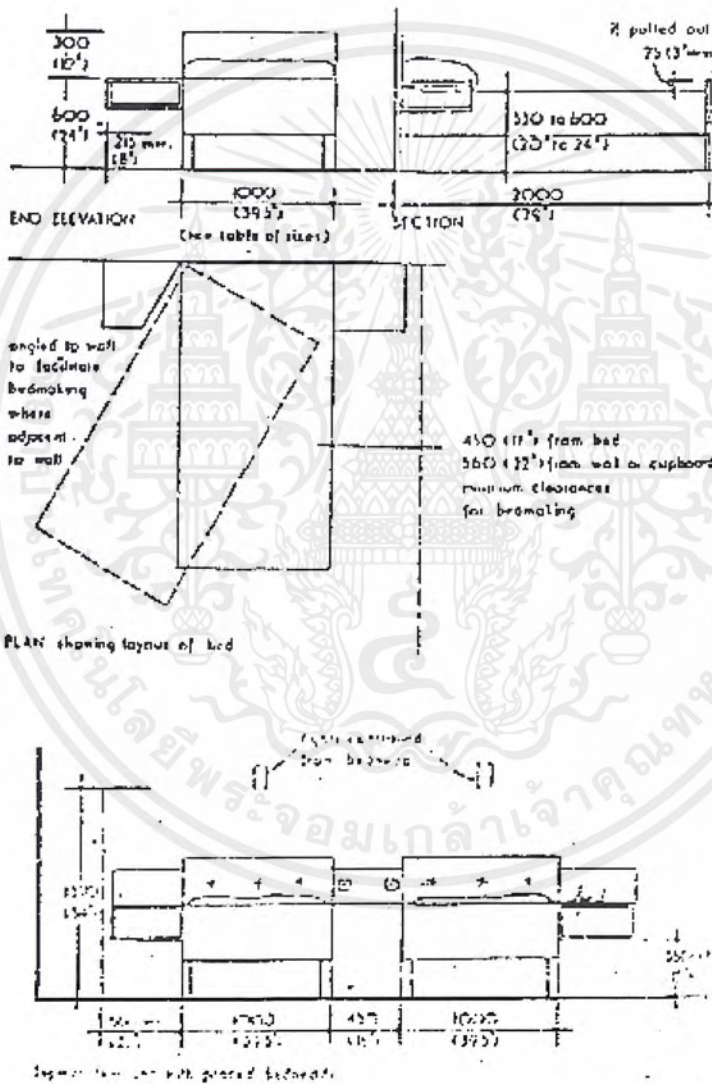

รูปที่ 3.15 ขนาดเตียงนอน

เอกสารนี้เป็นเอกสารที่สงวนไว้สำหรับการใช้งานเพื่อการศึกษาเท่านั้น ไม่อนุญาตให้นำไปใช้ประโยชน์ด้านการค้า ไม่ว่าจะกรณีใดๆ ทั้งสิ้น อีกทั้งห้ามมิให้ตัดแปลงเนื้อหาและต้องอ้างอิงถึงเจ้าของเอกสารทุกครั้งที่มีการนำไปใช้

ตารางที่ 3.21 ขนาดพื้นที่ Accommodate

Accommodate				
	Area / Unit (m ²)	Unit	Area Requirement (m ²)	Remark
Standard villa	22.5	12	270	
Deluxe villa	70	8	560	
Suite villa	140	4	560	
Total			1390	

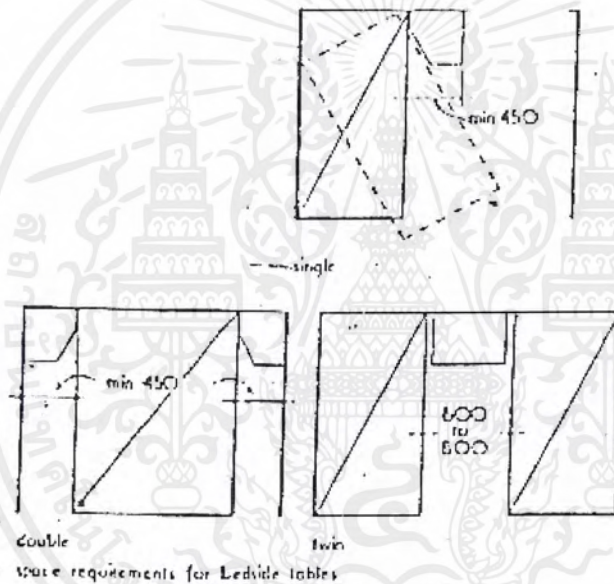

รูปที่ 3.16 ขนาดเนื้อที่สำหรับโต๊ะข้างเตียง

เนื้อที่สำหรับโต๊ะข้างเตียง

สำหรับเตียงเดี่ยว (SINGLE)

สำหรับเตียงนอนคู่ (DOUBLE)

สำหรับเตียงแฝด (TWIN)

หมวดที่ 2 ตู้เสื้อผ้า

ประกอบด้วยเนื้อที่แขวนผ้า ชั้นวางของและลิ้นชัก

เอกสารนี้เป็นเอกสารที่สงวนไว้สำหรับการใช้งานเพื่อการศึกษาเท่านั้น ไม่อนุญาตให้นำไปใช้ประโยชน์ด้านการค้า
ไม่ว่ากรณีใดๆ ทั้งสิ้น อีกทั้งห้ามมิให้ดัดแปลงเนื้อหาและต้องอ้างอิงถึงเจ้าของเอกสารทุกครั้งที่มีการนำไปใช้

Space requirements for various items of guestroom furniture

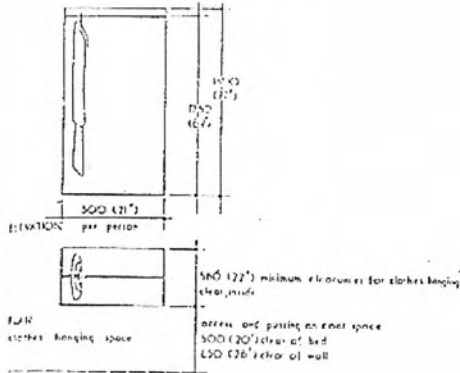

เนื้อที่แขวนผ้า

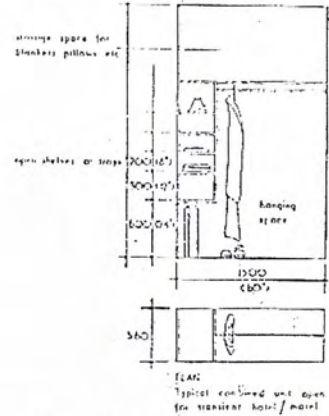

แบบจัดวางของภายในตู้เสื้อผ้า

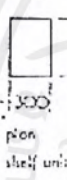
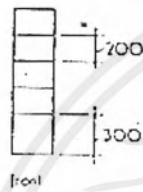

ชั้นวางของ

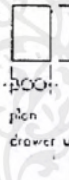
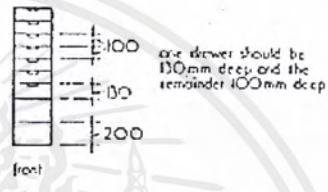

ลิ้นชัก

ลิ้นชักแรกควรมีความสูง 1 ซม.
ลิ้นชักที่เหลือสูง 10 ซม. ต่อจำนวน
คนที่เพิ่ม 1 คน

รูปที่ 3.17 ขนาดเนื้อที่ชั้นวางของและลิ้นชัก

หมวดที่ 3 โต๊ะแต่งตัว

ซึ่งใช้เป็น โต๊ะเขียนหนังสือด้วย ประกอบด้วยกระจกบานใหญ่ 1 บานและลิ้นชักอย่างน้อย

1 อัน

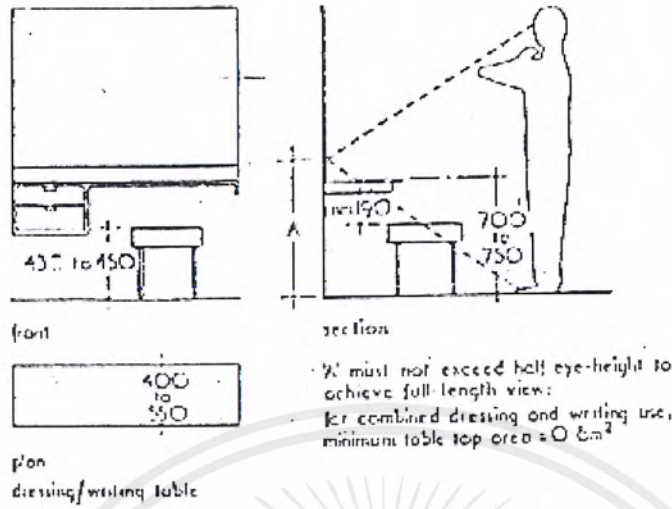

รูปที่ 3.18 โต๊ะแต่งตัวและโต๊ะเขียนหนังสือ
หมวดที่ 4 ที่วางกระเป๋าเดินทาง
ส่วนบนและส่วนด้านติดกำแพง ต้องป้องกันรอยขีดข่วนของแข็งได้

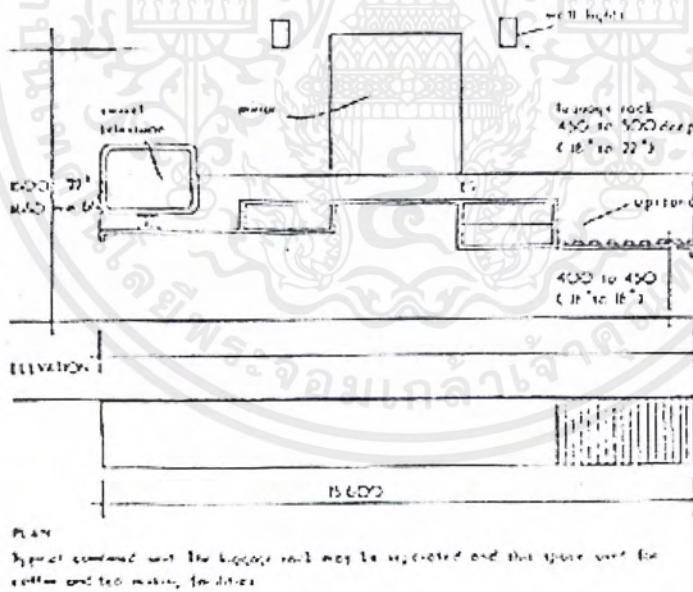

รูปที่ 3.19 ที่วางกระเป๋าเดินทาง

เอกสารนี้เป็นเอกสารที่สงวนไว้สำหรับการใช้งานเพื่อการศึกษาเท่านั้น ไม่อนุญาตให้นำไปใช้ประโยชน์ด้านการค้า
ไม่ว่ากรณีใดๆ ทั้งสิ้น อีกทั้งห้ามมิให้ตัดแปลงเนื้อหาและต้องอ้างอิงถึงเจ้าของเอกสารทุกครั้งที่มีการนำไปใช้

ที่วางกระเป๋าเดินทาง

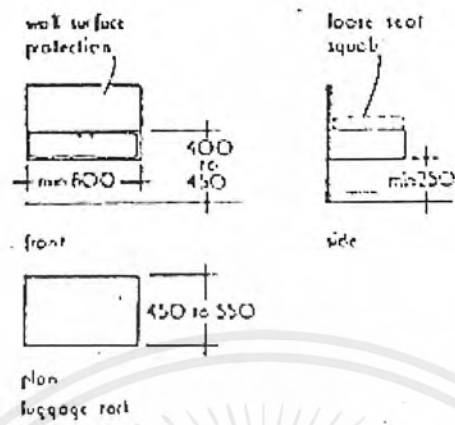

รูปที่ 3.20 ชุดแบบผนวก

ที่วางเครื่องรับโทรศัพท์

ที่แต่งตัว

ที่วางกระเป๋าเดินทาง

หมวดที่ 5 การจัดห้องพักแบบต่างๆ

KEY TO PLAN

CR	CUGGOGE	B	BATH
DT	DRESSING TABLE	V	WORDROBE
LO	WASH BOSIN	S	SAFA
T	TABLE	D	DUCT
EC	CASY CHAIR		

A ห้องพักแบบ TWIN BED โดยทั่วไปมีความกว้างประมาณ 3.60 เมตร และจัดวางตู้

เสื้อผ้าไว้ในส่วนโถงทางเข้า

- B คล้ายคลึงแบบ A แต่ลดความลึกลงสำหรับเตียงเดี่ยวหรือเตียงคู่
- C จัดแบบหน้าแคบ โดยตั้งเฟอร์นิเจอร์ทั้งหมดด้านเดียวกับห้องน้ำ
- D เพิ่มความกว้างของห้อง ทำให้มีส่วน WALK IN CLOSET แยกต่างหาก
- E จัดวางห้องน้ำไว้ระหว่างห้องนอนทำให้ห้องน้ำหนึ่งได้รับแสงธรรมชาติ
- F การจัดให้มีกรกันส่วน W.C. และมี BIDET (ถ้าต้องการ) ส่วนหน้าต่างแบบทำมุม

อาจนำมาใช้กับห้องพักแบบใดก็ได้ จะช่วยเพิ่มเนื้อที่นั่งเล่นและกำหนดมุมมองได้ตามเหมาะสม

- G ห้องพักแบบพิเศษ แยกส่วนที่ล้างหน้าออกจากห้องน้ำ
- H จัดตู้เสื้อผ้าเอียงกัน ช่วยประหยัดเนื้อที่

เอกสารนี้เป็นเอกสารที่สงวนไว้สำหรับการใช้งานเพื่อการศึกษาเท่านั้น ไม่อนุญาตให้นำไปใช้ประโยชน์ด้านการค้า ไม่ว่าจะกรณีใดๆ ทั้งสิ้น อีกทั้งห้ามมิให้ดัดแปลงเนื้อหาและต้องอ้างอิงถึงเจ้าของเอกสารทุกครั้งที่มีการนำไปใช้

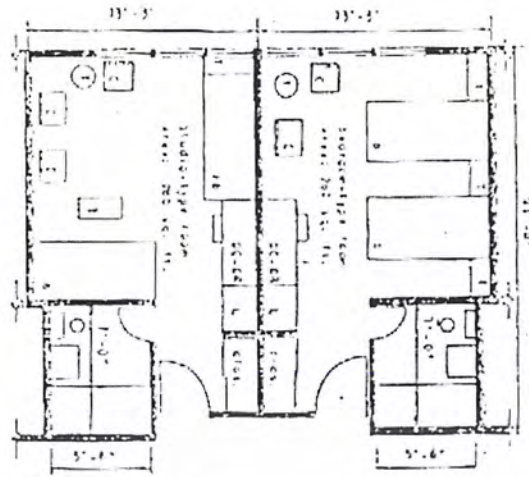

รูปที่ 3.21 ห้องธรรมดา 260 ตารางเมตร

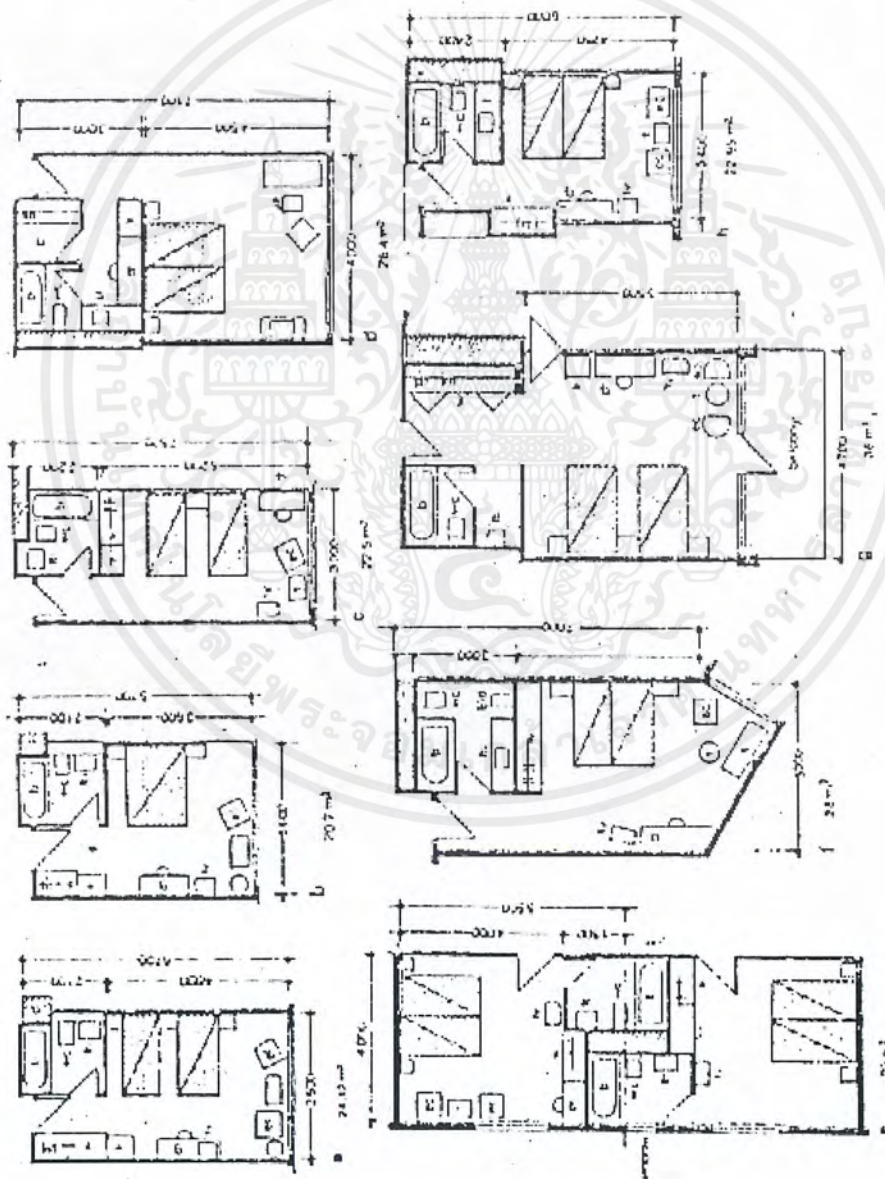

รูปที่ 3.22 ห้องธรรมดา 260 ตารางเมตร

เอกสารนี้เป็นเอกสารที่สงวนไว้สำหรับการใช้งานเพื่อการศึกษาเท่านั้น ไม่อนุญาตให้นำไปใช้ประโยชน์ด้านการค้า ไม่ว่าจะกรณีใดๆ ทั้งสิ้น อีกทั้งห้ามมิให้ดัดแปลงเนื้อหาและต้องอ้างอิงถึงเจ้าของเอกสารทุกครั้งที่มีการนำไปใช้

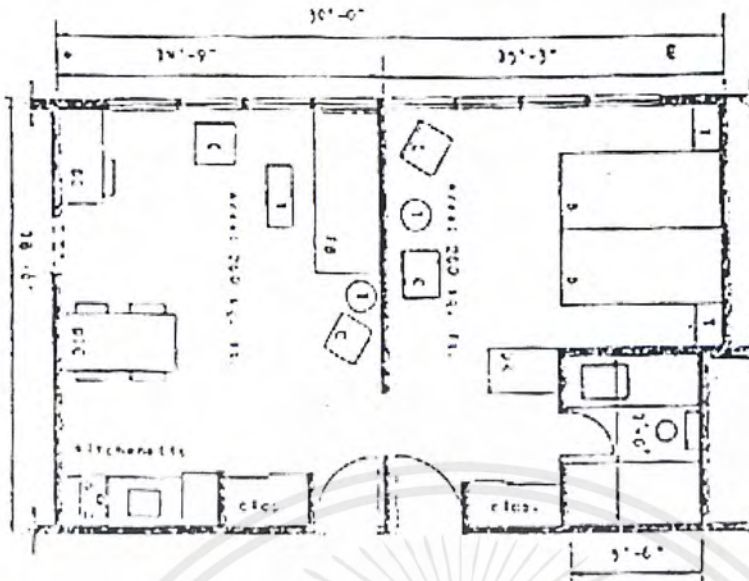

รูปที่ 3.23 ห้องชุด

ห้องชุดที่มีบริเวณนั่งเล่นมีตู้ทำครัวเล็ก ๆ อยู่ด้วย และมีห้องนอนเตียงข้างที่เปิดถึงกันได้ อาจมีหนึ่งห้องหรือมากกว่านั้นก็ได้

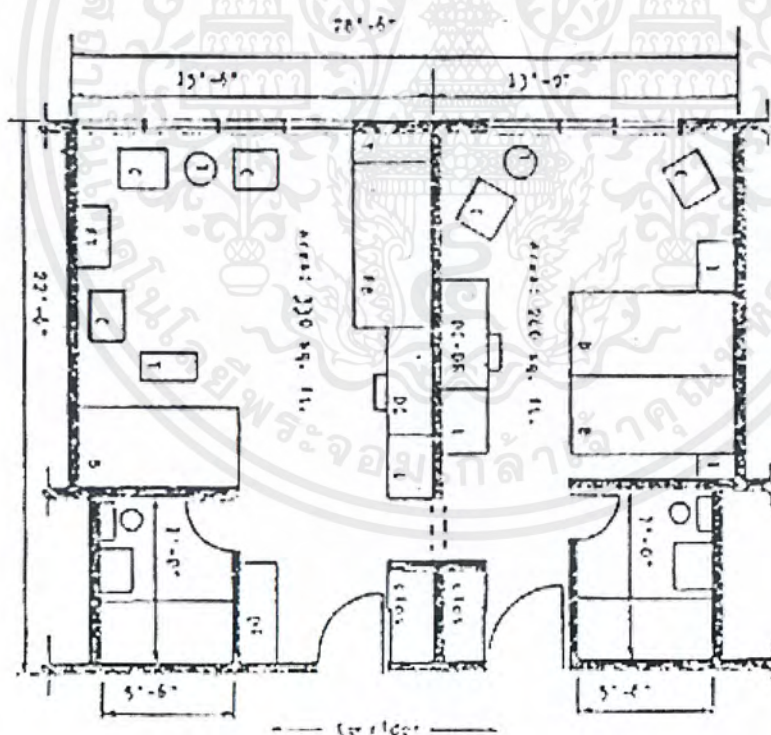

รูปที่ 3.24 ห้องพิเศษ

ห้องพิเศษนี้เปลี่ยนแปลงได้ตามกาลเทศะ ห้องชนิดนี้มีทั้งแบบใหญ่และเล็กที่สุด ทั้งสองอาจจัดให้ติดกันหรือแยกกันก็ได้

เอกสารนี้เป็นเอกสารที่สงวนไว้สำหรับการใช้งานเพื่อการศึกษาเท่านั้น ไม่อนุญาตให้นำไปใช้ประโยชน์ด้านการค้า ไม่ว่าจะกรณีใดๆ ทั้งสิ้น อีกทั้งห้ามมิให้ดัดแปลงเนื้อหาและต้องอ้างอิงถึงเจ้าของเอกสารทุกครั้งที่มีการนำไปใช้

KEY TO PLAN

B	SINGLE BED	T	TABLE
FB	FOLDING BED	DTC	DINING TABLE & CHAIRS
C	CHAIR	DC	DESK & CHAIR
RT	RADIO PHOTOGRAPH OR TELEVISION	DR	DRESSER
		L	LUGGAGE

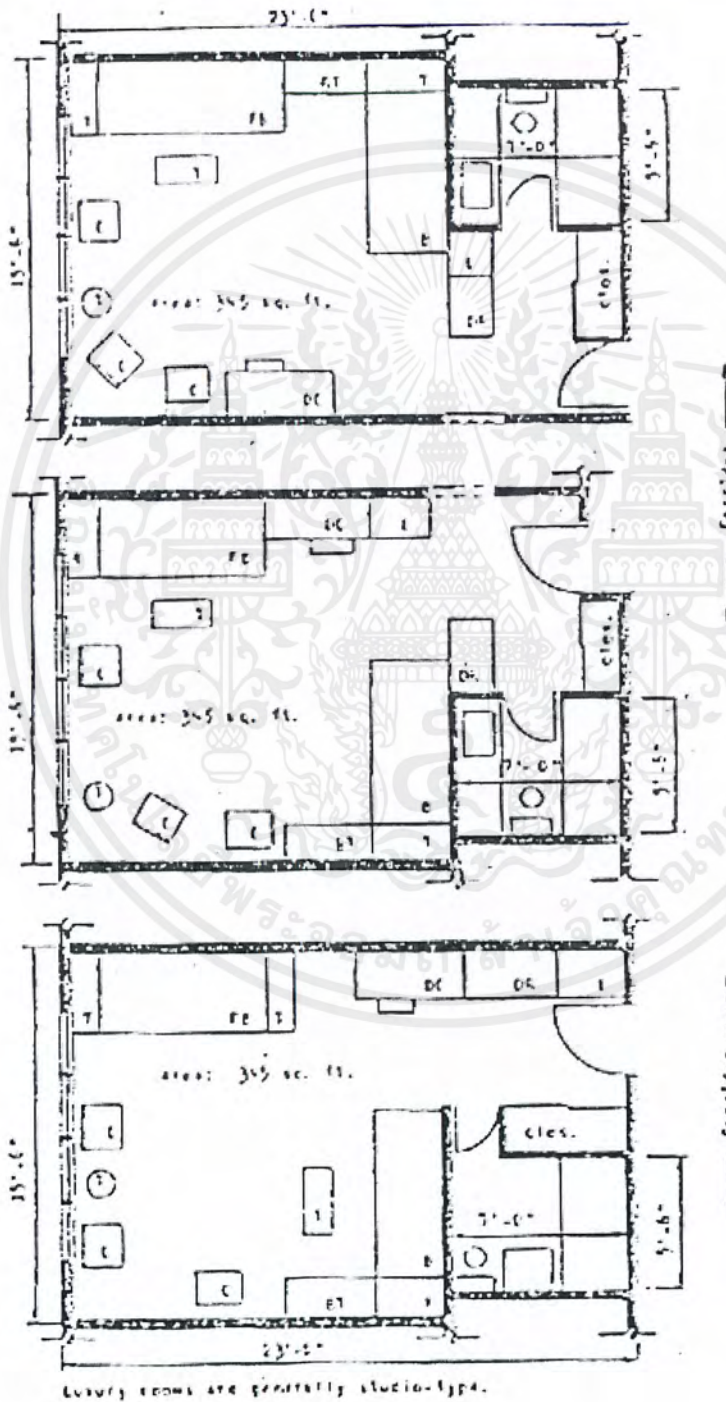

รูปที่ 3.25 ห้องนอนขนาดใหญ่ที่สุด 330 ตารางเมตร หรือมากกว่า

เอกสารนี้เป็นเอกสารที่สงวนไว้สำหรับการใช้งานเพื่อการศึกษาเท่านั้น ไม่อนุญาตให้นำไปใช้ประโยชน์ด้านการค้า ไม่ว่าจะกรณีใดๆ ทั้งสิ้น อีกทั้งห้ามมิให้ตัดแปลงเนื้อหาและต้องอ้างอิงถึงเจ้าของเอกสารทุกครั้งที่มีการนำไปใช้

KEY TO PLAN

B	SINGLE BED	T	TABLE
FB	FOLDING BED	DTC	DINING TABLE & CHAIRS
C	CHAIR	DC	DESK & CHAIR
RT	RADIO PHOTOGRAPH OR TELEVISION	DR	DRESSER
		L	LUGGAGE

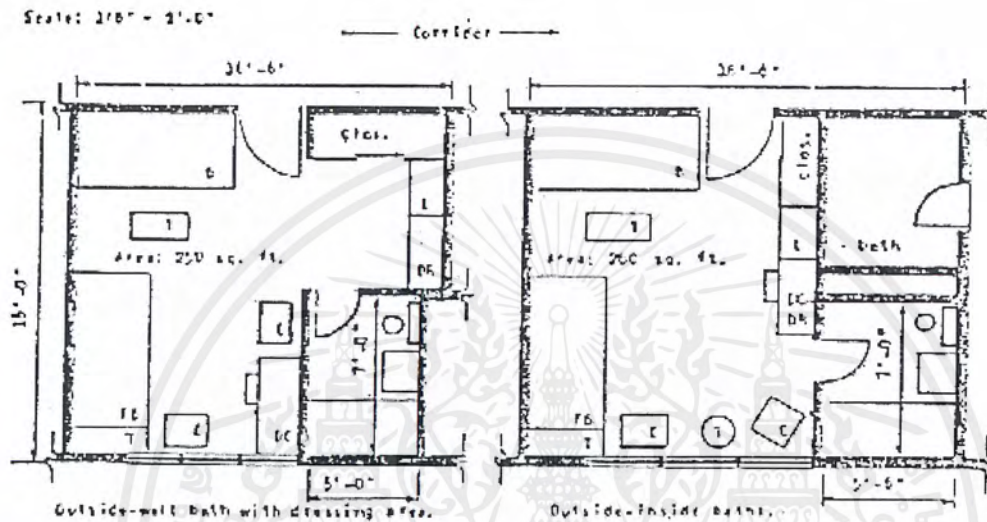

รูปที่ 3.26 แบบที่ห้องน้ำอยู่ภายนอกผนัง

แบบที่ห้องน้ำอยู่ภายนอกผนัง ซึ่งเป็นการจัดแบบประหยัด ให้น้ำที่ภายนอกผนังเข้าไป
ภายในห้องจากซ้ายไปขวา

1.แบบผนังห้องน้ำลิ้นบริเวณแต่งตัว

2.แบบที่มีห้องน้ำนอกและในผนัง

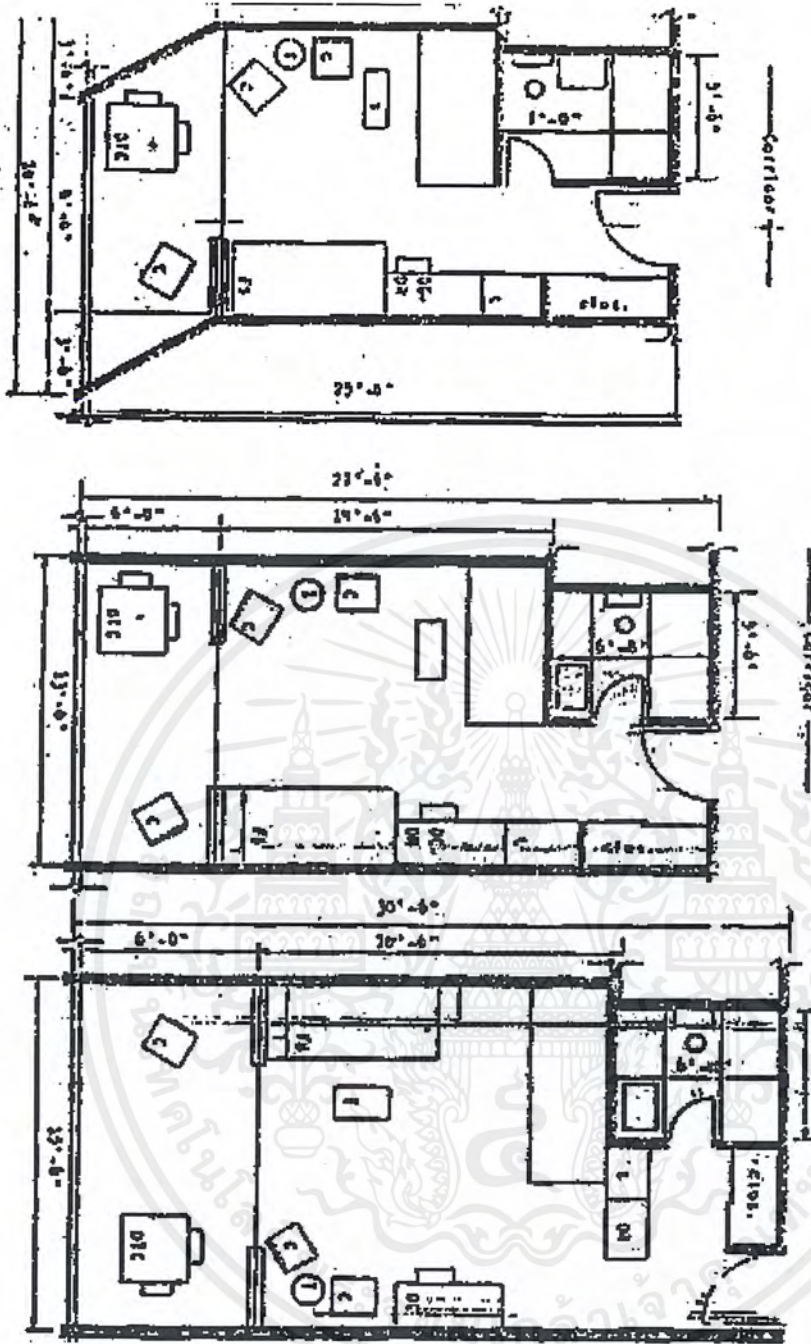

รูปที่ 3.27 ห้องชนิดที่มีระเบียบ

ห้องชนิดที่มีระเบียบ

3. ห้องเล็กสุดประมาณ 300 ตารางเมตร ผนั่งระเบียบที่สำหรับมองวิวภายนอก
4. ห้องที่มีประตูบานเลื่อนกระจกที่เปิดไปยังระเบียง ห้องธรรมดาประมาณ 325 ตารางเมตร
5. ห้องพิเศษ 430 ตารางเมตร

3.4 ขนาดพื้นที่ใช้สอยโครงการ

เอกสารนี้เป็นเอกสารที่สงวนไว้สำหรับการใช้งานเพื่อการศึกษาเท่านั้น ไม่อนุญาตให้นำไปใช้ประโยชน์ด้านการค้าไม่ว่ากรณีใดๆ ทั้งสิ้น อีกทั้งห้ามมิให้ดัดแปลงเนื้อหาและต้องอ้างอิงถึงเจ้าของเอกสารทุกครั้งที่มีการนำไปใช้

5. การศึกษาพฤติกรรมภายในสปา (Spa)

- ก. ผู้ให้บริการ บริเวณ สปา มีการทำงาน 2 ผลัด
- ผลัด 1 ตั้งแต่ 8.00 น - 16.00 น
 - ผลัด 2 ตั้งแต่ 14.00 น - 22.00 น

ประกอบด้วย

1. หัวหน้าพนักงานบริการ สปา (SPA SERVICE SUPERVISOR)

หน้าที่ ควบคุมดูแลการกิจการบริการ

บทบาท

- 1.ต้อนรับแขก และผู้เข้ามาใช้บริการในโรงแรม
 - 2.ตอบข้อซักถาม และให้คำแนะนำแก่แขก
 3. แจกเอกสารแนะนำการซื้อสินค้าและบริการ ของที่ระลึกต่าง ๆ
- กิจกรรม
- 1.จัดทำตารางให้ ลูกค้า
 2. รับโทรศัพท์ที่จองโดยลูกค้า ซึ่งต้องการใช้บริการในสปา

2. ผู้ช่วยหัวหน้าพนักงานบริการห้องพัก(ASSISTANT)

หน้าที่ ควบคุมดูแลการกิจการบริการในสปา

บทบาท

- 1.ต้อนรับแขก และผู้เข้ามาใช้บริการในโรงแรม
 - 2.ตอบข้อซักถาม และให้คำแนะนำแก่แขก
 3. แจกเอกสารแนะนำการซื้อสินค้าและบริการ ของที่ระลึกต่าง ๆ
- กิจกรรม
- 1.จัดทำตารางให้ ลูกค้า
 2. รับโทรศัพท์ที่จองโดยลูกค้า ซึ่งต้องการใช้บริการในสปา

3 พนักงานบริการห้องพัก (ROOM SERVICE WAITER)

หน้าที่ บริการนวดให้ลูกค้าในห้องนวด

บทบาท และ กิจกรรม

- 1.ต้อนรับแขก และผู้เข้ามาใช้บริการในโรงแรม
- 2.ช่วยลูกค้าและแนะนำขั้นตอน
3. บริการนวดตามที่ลูกค้าเลือก

ปัญหาที่เกิด คือ จำนวนลูกค้ามีมากน้อยต่างกันในแต่ละช่วงเวลา

การแก้ไขปัญหา คือ ควรมีการจัดคนให้พอเพียงต่อแขกที่มาพักแต่ละช่วงเวลา

เอกสารนี้เป็นเอกสารที่สงวนไว้สำหรับการใช้งานเพื่อการศึกษาเท่านั้น ไม่อนุญาตให้นำไปใช้ประโยชน์ด้านการค้า
ไม่ว่ากรณีใดๆ ทั้งสิ้น อีกทั้งห้ามมิให้คัดแปลงเนื้อหาและต้องอ้างอิงถึงเจ้าของเอกสารทุกครั้งที่มีการนำไปใช้

ข. ผู้รับบริการ

1. แขกที่มาพักในโรงแรมเข้ามาใช้บริการ

2. นักท่องเที่ยว

บทบาทและกิจกรรม

1. เข้ามาในสปา

2. ฟังคำแนะนำแบบสปา

3. เลือกแบบที่จะใช้บริการ

4. รอพนักงานเตรียมการให้บริการ

5. เปลี่ยนเครื่องแต่งกาย

6. รับบริการสปา

7. ล้างทำความสะอาดในบางกรณี

8. เปลี่ยนเครื่องแต่งกาย

9. จ่ายค่าบริการ

ตารางที่ 3.22 ขนาดพื้นที่ Spa & Message

Spa & Message				
	Area / Unit (m ²)	Unit	Area Requirement (m ²)	Remark
Counter reception	3	1	3	
Waiting area	5.3	1	5.3	
Product display	1.2	1	1.2	
Office room	2.1	1	2.1	
Message room	9	2	18	Case study : Sofitel central Huahin
Sauna & Steam room	4	1	4	Case study : Sofitel central Huahin
Jacuzzi room				Case study : Sofitel central Huahin
Rest locker toilet			20	
Staff room			16	
Circulation			23	
Total			92.6	

เอกสารนี้เป็นเอกสารที่สงวนไว้สำหรับการใช้งานเพื่อการศึกษาเท่านั้น ไม่อนุญาตให้นำไปใช้ประโยชน์ด้านการค้า
ไม่ว่ากรณีใดๆ ทั้งสิ้น อีกทั้งห้ามมิให้ดัดแปลงเนื้อหาและต้องอ้างอิงถึงเจ้าของเอกสารทุกครั้งที่มีการนำไปใช้

5.การศึกษาพฤติกรรมภายในห้องประชุม(Convention Hall)

ก. ผู้ให้บริการ บริเวณ สปามีการทำงาน ตั้งแต่ 8.00 น - 22.00 น

ประกอบด้วย

1.หัวหน้าพนักงานบริการ

หน้าที่ ควบคุมดูแลการบริการ

บทบาท และ กิจกรรม

1.ต้อนรับแขก และผู้เข้ามาใช้บริการในโรงแรม

2.ตอบข้อซักถาม และให้คำแนะนำแก่แขก

2.ผู้ช่วยหัวหน้าพนักงานบริการอาหาร

หน้าที่ ควบคุมดูแลการบริการ จัดอาหารวางและอาหารกลางวันและเย็น

บทบาท และ กิจกรรม

1.จัดอาหารตามคำสั่ง หรือตามเมนูที่ได้จัดเตรียมไว้

2.ทำความสะอาดภาชนะ

3.ผู้ช่วยหัวหน้าพนักงานบริการฝ่ายศิลป์

หน้าที่ ควบคุมดูแลการบริการจัดห้องประชุมและทางเข้า

1.จัดเตรียมการตกแต่งตามงานในแต่ละวัน

4 พนักงานบริการโสตทัศนอุปกรณ์

1.ประสานงานการดำเนินงาน

2.ดำเนินงานขณะการประชุม

ข. ผู้รับบริการ

1.แขกที่มาพักในโรงแรมเข้ามาใช้บริการ

2.แขกที่มาทำธุระ

บทบาทและกิจกรรม

1. เข้ามาใน Convention Hall

2. ฟังคำแนะนำหรือ นั่งพักคอย

3. เข้าประชุม

4. ทานอาหารกลางวัน

5. เข้าประชุม

6. ทานอาหารว่าง

เอกสารนี้เป็นเอกสารที่สงวนไว้สำหรับการใช้งานเพื่อการศึกษาเท่านั้น ไม่อนุญาตให้นำไปใช้ประโยชน์ด้านการค้า
ไม่ว่ากรณีใดๆ ทั้งสิ้น อีกทั้งห้ามมิให้ดัดแปลงเนื้อหาและต้องอ้างอิงถึงเจ้าของเอกสารทุกครั้งที่มีการนำไปใช้

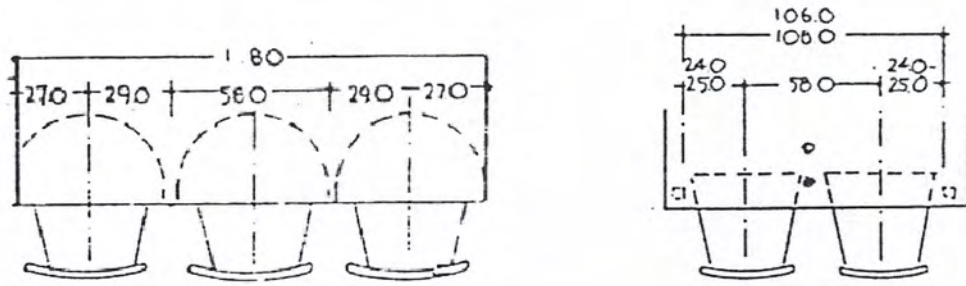

รูปที่ 3.28 แสดงเนื้อหาในการนั่งประชุม

ตารางที่ 3.23 ขนาดพื้นที่ MEETING & BANQUET

Area	Area / Unit (m ²)	Unit	Q	Area Requirement (m ²)	Area / Unit (m ²)
Meeting and Function room					
Ballroom & Banquet Hall		1.2 ตร.ม. / หน่วย	200	240	(Hotel & Resort), case study
Foyer		80 ตร.ม. / หน่วย	1	80	
Conference and Function		1.6 ตร.ม. / หน่วย	50	80	
Furniture Store, Equipment, toilets					
Circulation				100	25 % of Areas
Total				500	4.7 % of total Areas

เอกสารนี้เป็นเอกสารที่สงวนไว้สำหรับการใช้งานเพื่อการศึกษาเท่านั้น ไม่อนุญาตให้นำไปใช้ประโยชน์ด้านการค้า ไม่ว่าจะกรณีใดๆ ทั้งสิ้น อีกทั้งห้ามมิให้ดัดแปลงเนื้อหาและต้องอ้างอิงถึงเจ้าของเอกสารทุกครั้งที่มีการนำไปใช้

3.3 ระบบการดำเนินงานของส่วนต่าง ๆ ในโรงแรม

การจำแนกสายงานในการดำเนินธุรกิจการโรงแรมสามารถจำแนกสายงานออกตามลักษณะการทำงานของแต่ละแผนก อันเป็นองค์ประกอบสำคัญของโรงแรม คือ

1. PUBLIC SPACES ส่วนบริการที่เป็นส่วนรวม
2. MANAGEMENT DEPARTMENT ส่วนอำนวยการบริหารกิจการในโรงแรม
3. FRONT OF THE HOUSE ส่วนบริหารส่วนหน้า
4. BACK OF THE HOUSE ส่วนทำงานของพนักงานที่ให้บริการไปสู่ส่วนต่าง ๆ

1. PUBLIC SPACES ส่วนบริการที่เป็นส่วนรวม ได้แก่

- ที่จอดรถ PARKING AREA
- ทางเข้าใหญ่ MAIN ENTRANCE
- โถงรับรอง LOBBY, HALL, FOYER
- โถงพักผ่อน และบริเวณพักผ่อน LOUNGE, WAITING AREA
- ห้องน้ำสาธารณะ PUBLIC TOILET
- ทางเดิน CORRIDOR
- เถลิง และสวน TERRACE, GARDEN

2. MANAGEMENT DEPARTMENT แผนกอำนวยการบริหาร

- แผนกบริหาร ADMINISTRATION DEPARTMENT
- แผนกบัญชี ACCOUNTING DEPARTMENT
- แผนกบุคคล PERSONAL DEPARTMENT
- แผนกค้นคว้า และปรับปรุง RESEARCHING & DEVELOPMENT
- แผนกเลขานุการ SECRETARY DEPARTMENT
- แผนกรักษาความปลอดภัย SECURITY DEPARTMENT
- แผนกที่ปรึกษาทางกฎหมาย LEGAL DEPARTMENT
- แผนกโฆษณา ADVERTISEMENT DEPARTMENT

เอกสารนี้เป็นเอกสารที่สงวนไว้สำหรับการใช้งานเพื่อการศึกษาเท่านั้น ไม่อนุญาตให้นำไปใช้ประโยชน์ด้านการค้าไม่ว่ากรณีใดๆ ทั้งสิ้น อีกทั้งห้ามมิให้ตัดแปลงเนื้อหาและต้องอ้างอิงถึงเจ้าของเอกสารทุกครั้งที่มีการนำไปใช้

3. FRONT OF THE HOUSE แผนกบริการล่วงหน้า ทำหน้าที่เกี่ยวกับการให้บริการผู้ที่มาพัก

โดยตรง แบ่งออกเป็น

3.1 FRONT OFFICE แผนกบริการส่วนหน้า

- แผนกต้อนรับ RECEPTION DEPARTMENT
- แผนกลงทะเบียน REGISTRATION DEPARTMENT
- แผนกสั่งจอง RESERVATION DEPARTMENT
- แผนกบิลด์ BILLING DEPARTMENT
- แผนกเก็บเงิน FRONT CASIER DEPARTMENT
- แผนกแลกเปลี่ยนเงิน MONEY EXCHANGE DEPARTMENT
- แผนกไปรษณีย์, โทรเลข MAIL & POSTAGE DEPARTMENT
- แผนกติดต่อโทรศัพท์ OPERATOR DEPARTMENT
- แผนกกระเป๋าเดินทาง PACKAGE DEPARTMENT
- แผนกแจ้งของหาย LOST & FOUND DEPARTMENT
- แผนกรับฝากของมีค่า DEPOSIT DEPARTMENT

3.2 GUEST ROOM ส่วนห้องพักแขก

3.3 FOOD & BEVERAGE SPACES ส่วนให้บริการอาหารและเครื่องดื่ม

- RESTAURANT
- LOBBY LOUNGE
- COFFEE SHOP
- แผนกบริการห้องพัก ROOM SERVICE DEPARTMENT

3.4 SPECIAL A COMMODATION ส่วนบริการพิเศษ

- PERFORMANCE HALL & EXHIBITION AREA
- RETAIL SHOP

เอกสารนี้เป็นเอกสารที่สงวนไว้สำหรับการใช้งานเพื่อการศึกษาเท่านั้น ไม่อนุญาตให้นำไปใช้ประโยชน์ด้านการค้า ไม่ว่าจะกรณีใดๆ ทั้งสิ้น อีกทั้งห้ามมิให้ดัดแปลงเนื้อหาและต้องอ้างอิงถึงเจ้าของเอกสารทุกครั้งที่มีการนำไปใช้

- BEAUTY SALON
- SPA
- FITNESS & YOGA

4. BACK OF THE HOUSE ส่วนทำงานของพนักงานโดยตรง ที่ให้บริการไปยังส่วนต่าง ๆ ในโรงแรม แบ่งเป็น

4.1 SERVICE SPACES ส่วนที่เกี่ยวข้องกับพนักงานโดยตรง ได้แก่

- ที่จอดรถส่งพัสดุ และชานชาลาขนพัสดุ SERVICE PARKING & LOADING PLATFORM
- ทางเข้าพนักงาน STAFF & EMPLOYEE'S ENTRANCE
- บริเวณตรวจเช็คพัสดุ เข้า-ออก RECEIVING AREA & RECEIVING DEPARTMENT
- แผนกควบคุมการลงเวลา CONTROLLER & TIME KEEPER DEPARTMENT
- ห้องเก็บของ และเปลี่ยนเครื่องแบบพนักงาน EMPLOYEE'S LOCKER ROOM
- ห้องพักผ่อน และรับประทานอาหารพนักงาน EMPLOYEE'S LOUNGE ROOM & DINING ROOM

4.2 KITCHEN แผนกครัว

4.3 STORAGE แผนกพัสดุ

4.4 HOUSE KEEPER DEPARTMENT แผนกดูแลสถานที่

4.5 ENGINEERING DEPARTMENT แผนกช่าง

เอกสารนี้เป็นเอกสารที่สงวนไว้สำหรับการใช้งานเพื่อการศึกษาเท่านั้น ไม่อนุญาตให้นำไปใช้ประโยชน์ด้านการค้า ไม่ว่าจะกรณีใดๆ ทั้งสิ้น อีกทั้งห้ามมิให้ดัดแปลงเนื้อหาและต้องอ้างอิงถึงเจ้าของเอกสารทุกครั้งที่มีการนำไปใช้

หน้าที่และส่วนประกอบต่าง ๆ ในโรงแรม

ส่วนประกอบของโรงแรมสามารถแบ่งแยกออกเป็นส่วนใหญ่ ๆ ได้หลายวิธี เช่น การแบ่งตามลักษณะการใช้สอย การแบ่งตามลักษณะรายได้ของส่วนนั้น ๆ ฯลฯ แต่วิธีที่สะดวกแก่การดำเนินงาน คือ การแบ่งตามลักษณะของกิจกรรม ซึ่งสามารถแบ่งออกเป็น 2 ส่วนใหญ่ ๆ ดังนี้

1. FRONT OF THE HOUSE (ส่วนสำหรับผู้มาใช้บริการของโรงแรม)
2. BACK OF THE HOUSE (ส่วนสำหรับให้บริการของโรงแรม)

1. FRONT OF THE HOUSE ส่วนสำหรับผู้มาใช้บริการของโรงแรม

คือ ส่วนที่ผู้มาใช้บริการได้เข้ามารับการบริการของโรงแรม ส่วนนี้จะตัดขาดจากส่วน BACK OF THE HOUSE ในด้านการหมุนเวียนของคนและสิ่งของ แต่ทั้งนี้ต้องจัดให้การบริการจาก BACK OF THE HOUSE เข้าถึงได้อย่างใกล้ชิด

ส่วนของ FRONT OF THE HOUSE จะมีการออกแบบตกแต่งสถานที่ประดับประดาอย่างสวยงาม เพื่อสร้างความประทับใจและเป็นการชักจูงแขกผู้มาใช้บริการได้กลับมาใช้บริการอีกอันหมายถึง รายได้ และผลกำไรของโรงแรม

FRONT OF THE HOUSE ประกอบด้วย

- 1.1 ทางเข้า (ENTRANCE)
- 1.2 สำนักงานส่วนหน้า (FRONT OFFICE)
- 1.3 ส่วนโถง และส่วนพักผ่อน (LOBBY AND LOUNGE)
- 1.4 ห้องน้ำสำหรับแขก (TOILETS FOR GUEST)
- 1.5 บริเวณบริการแขกในโรงแรม (CONCESSION SPACE)
- 1.6 บริเวณร้านค้า (RETAIL SHOP ZONE)
- 1.7 ส่วนให้บริการด้านอาหารและเครื่องดื่ม (FOOD AND BEVERAGE SERVICE SPACE)
- 1.8 ส่วนบริการด้านสถานที่ (BANQUETING FACILITIES)
- 1.9 ส่วนบริการ หรือส่วนประกอบพิเศษ (SPECIAL ACCOMMODATION)
- 1.10 ส่วนห้องพักแขก (GUEST ROOM SPACE)

ส่วนประกอบต่าง ๆ ของ FRONT OF THE HOUSE นี้ยังมีรายละเอียดปลีกย่อยออกไป ดังนี้

1.1 ทางเข้าโรงแรม (HOTEL ENTRANCE)

ทางเข้าโรงแรม อาจแยกได้หลายลักษณะ ดังนี้

1.1.1 ทางเข้าใหญ่ (MAIN ENTRANCE) เป็นทางเข้าสู่โรงแรมโดยตรง ผู้มาใช้บริการของโรงแรมจะสัมผัสกับจุดนี้เป็นจุดแรกเมื่อได้เข้าสู่โรงแรม ควรเป็นจุดเด่นที่สามารถมองเห็นผ่านซัด และควรให้เห็นส่วนภายในโรงแรม ซึ่งควรจะเป็นที่ที่ตรงไปยังแผนกต้อนรับได้โดยตรงการติดต่อระหว่างส่วนทางเข้าใหญ่กับส่วนสัจจรภายนอกควรสะดวกรวดเร็วที่สุด

1.1.2 ทางเข้าย่อย (SUB ENTRANCE) เป็นทางเข้าสำหรับบุคคลภายนอกที่ไม่ได้มาพักในโรงแรม แต่มาใช้บริการด้านอื่น ๆ ของโรงแรม เช่น คอฟฟี่ชอป, ภัตตาคาร ฯลฯ

1.1.3 ทางเข้าของสัมภาระ (LUGGAGE ENTRANCE) ควรอยู่ใกล้ทางเข้าใหญ่เพื่อความสะดวกรวดเร็วในการขนย้ายกระเป๋าจากพาหนะไปยังห้องพักแวก

1.1.4 ทางเข้าของส่วนบริการ (SERVICE ENTRANCE) ทางเข้าส่วนนี้จะต้องแยกออกจากสัจจรของแวก โดยเด็ดขาด แต่ต้องอยู่ในการขนส่งของ และควรมีที่เพียงพอสำหรับขนย้ายของโดยไม่รบกวนส่วนอื่น

1.2 สำนักงานส่วนหน้า (FRONT OFFICE)

ส่วนนี้เป็นศูนย์กลางของกิจการต่าง ๆ ในโรงแรม เป็นจุดที่แขกผู้มาพัก หรือผู้ที่ต้องการจะติดต่อธุรกิจบางอย่างกับโรงแรม จะต้องมาส่วนนี้ก่อน นอกจากนี้ยังเป็นส่วนควบคุมการเข้าออกของแขกด้วย

สำนักงานส่วนหน้า (FRONT OFFICE) ประกอบด้วย

1.2.1 เคาน์เตอร์ (FRONT DESK) เป็นส่วนสำคัญส่วนหนึ่งของสำนักงานส่วนหน้าซึ่งแขกของโรงแรมสามารถติดต่อในส่วนนี้ได้โดยตรง โดยมีหน่วยงานย่อย ๆ ได้แก่

- ส่วนต้อนรับ (RECEPTION)
- ส่วนลงทะเบียน (REGISTRATION)
- ส่วนจดหมาย กุญแจ ข่าวสาร (MAIL, KEYS, MESSAGE)
- ส่วนการเงิน (CASHIER)
- ส่วนแลกเปลี่ยนเงินตรา (CURRENCY EXCHANGE SERVICE)

นอกจากนี้แล้วยังมีส่วนบริการร่วมอีก คือ

- เคนันเตอร์บริการเกี่ยวกับสัมภาระ (BELL CAPTAIN COUNTER) ซึ่งแยกต่างหาก จาก เคนันเตอร์ส่วนหน้า แต่อาจอยู่ใกล้เคนันเตอร์ส่วนหน้าได้ มีหน้าที่ต้อนรับแขกที่ประตู และ จัดการเรื่องกระเป๋า และสัมภาระต่าง ๆ
- BAGGAGE HANDLING เป็นส่วนเก็บสัมภาระของแขก
- TOUR GROUP COUNTERS เป็นส่วนที่ให้บริการแก่กลุ่มทัวร์

1.2.2 สำนักงานสนับสนุนเคนันเตอร์ส่วนหน้า (OFFICE) มีส่วนประกอบย่อย ดังนี้คือ

- TELEPHONE OPERATOR ควบคุมโทรศัพท์ จะทำหน้าที่บริการต่อโทรศัพท์ ระหว่าง บุคคลภายนอกกับภายในทั่วทั้งโรงแรม เช่น ห้องพัก ส่วนบริการอื่นของโรงแรม ฯลฯ บริการต่อโทรศัพท์ข้ามประเทศ (OVERSEA TELEPHONE) และบริการไนต์ หาก โทรศัพท์แล้วไม่พบแขก หรือแขกไม่อยู่ที่ห้องพัก ส่วนนี้จะมีห้องกันเป็นสัดส่วน เพราะ ป้องกันเสียงรบกวน อันเกิดจากเสียงโทรศัพท์ ในส่วนนี้อาจมีบริการประกาศทางเครื่อง ขยายเสียงด้วย
- METERS & RECORDS มาตรวัดและบันทึก ทำหน้าที่จดบันทึกการใช้โทรศัพท์ของแขก ในระหว่างการเข้าพัก เพื่อที่จะนำมาคิดค่าใช้จ่ายที่แขกต้องจ่ายต่อไป ส่วนนี้จะอยู่ ใกล้กับ TELEPHONE OPERATOR
- ACCOUNTANT พนักงานบัญชี ทำหน้าที่เกี่ยวกับบัญชีค่าใช้จ่ายของแขกในระหว่างการ เข้าพัก ซึ่งจะใช้ในลักษณะของคอมพิวเตอร์ เพื่อให้เกิดความสะดวกรวดเร็วขึ้นในส่วนนี้จะ มีตู้เซฟเล็ก ๆ สำหรับเก็บรายได้ของแขกที่มาเช็คอิน ในแต่ละวัน
- CREDIT MANAGE ผู้จัดการฝ่ายการเงิน มีหน้าที่ควบคุมดูแลเกี่ยวกับบัญชีและการเงิน ของส่วน FRONT OFFICE

- SAFE DEPOSIT & VAULT ส่วนของฝากมีค่า มีหน้าที่เก็บของมีค่าที่ขนานมาฝากไว้ในระหว่างการเข้าพัก โดยไม่คิดค่าบริการ
- SORTING OFFICE แผนกสารบรรณ ที่หน้าที่รับเอกสารหนังสือต่าง ๆ และแยกแยะเอกสารส่งไปตามหน่วยงานต่าง ๆ (เป็นคนประสานงานด้านธุรการ)
- PAGING AND COMMUNICATION การประกาศเรียกแขก และให้ข่าวสารทำหน้าที่เกี่ยวกับการบริการประกาศทางเครื่องขยายเสียง เพื่อเรียกแขกที่ต้องการพบหรือการบริการให้ข่าวสารอาจเป็นในรูปแบบของเอกสารต่าง ๆ
- FRONT OFFICE MANAGER ผู้จัดการส่วนหน้า ทำหน้าที่รับผิดชอบในการดำเนินงานของสำนักงานส่วนหน้าทั้งหมด ควบคุมดูแลการปฏิบัติหน้าที่ของพนักงานให้มีประสิทธิภาพดีเยี่ยม รวมทั้งให้การฝึกงาน และออกคำสั่งแก่พนักงานทุกคนในส่วนนี้
- COMPUTER OPERATIONS ส่วนควบคุมคอมพิวเตอร์ มีหน้าที่เป็นตัวแทนของเอกสารหรือแฟ้มต่างๆในส่วนนี้จะเป็นเพียงเนื้อที่ห้องสำหรับตั้งเครื่องคอมพิวเตอร์อย่างเดียวไม่มีพนักงานควบคุม และจะต่อ TERMINAL ไปจุดต่าง ๆ ในส่วนนี้จะอยู่ในส่วนหลัง ไม่ยุ่งกับส่วนหน้า และกับส่วนต่าง ๆ ของโรงแรมทั้งหมด
- ADVANCE RESERVATIONS ส่วนจองห้องพักส่วนหน้า มีหน้าที่บริการจองห้องพักล่วงหน้าไว้นาน ๆ จัดทำบัญชีการจองห้องพักล่วงหน้า และเช็คชื่อการจองห้องพักเมื่อแขกที่มาจองห้องพักมาตามกำหนด ส่วนนี้จะทำงานต่อเนื่องกันกับส่วนลงทะเบียนของเคาน์เตอร์ส่วนหน้า นอกจากนี้จะทำหน้าที่ติดต่อกับพวกกลุ่มบริษัททัวร์ต่าง ๆ ที่มาใช้บริการจองห้องพักของโรงแรม
- REGISTRATION OFFICE ที่ทำการลงทะเบียน มีหน้าที่รับผิดชอบในเรื่องของแขกที่ลงทะเบียนแล้ว และเตรียมห้อง (SLIP) ที่จองไว้เพื่อใช้ในการลงทะเบียน

เอกสารนี้เป็นเอกสารที่สงวนไว้สำหรับการใช้งานเพื่อการศึกษาเท่านั้น ไม่อนุญาตให้นำไปใช้ประโยชน์ด้านการค้าไม่ว่ากรณีใดๆ ทั้งสิ้น อีกทั้งห้ามมิให้คัดแปลงเนื้อหาและต้องอ้างอิงถึงเจ้าของเอกสารทุกครั้งที่มีการนำไปใช้

- ROOM STATUS INDICATORS แผลงแสดงสถานภาพห้องพักรวมคของโรงแรมมีหน้าทีบอกสถานะทีของห้องพักรนั้น ๆ ว่าเป็นอย่างไร โดยจะมีแผลงบอกตำแหน่งของห้องทีทันสมัยจะใช้ระบบปุ่มไฟขึ้นทีห้องทุก ๆ ห้อง เช่น

ปุ่มแสงสีแดง แสดงว่ามีแขกอยู่

ปุ่มแสงสีเหลือง แสดงว่าพนักงานกำลังทำความสะอาด

ปุ่มแสงสีเขียว ห้องว่าง

ในส่วนนี้จะทำงานร่วมกับ ADVANCE RESERVATION มากกว่า REGISTRATION OFFICE ซึ่งจะไม่ยุ่งกับส่วนหน้า

STATIONERY STORE ส่วนเก็บอุปกรณ์การเขียน มีหน้าทีเป็นส่วนเก็บพวกเอกสารสิ่งพิมพ์ และอุปกรณ์สำนักงานต่าง ๆ

TYPING AND COERICAL OFFICES ทีทำงานพนักงานพิมพ์ดีด และเสมียน มีหน้าทีพิมพ์เอกสาร และจัดการเกี่ยวกับเรื่องเอกสารต่าง ๆ

MARKETING SALES OFFICE ส่วนการขาย และการตลาด มีหน้าทีขายห้องพักรตามบริษัทต่าง ๆ เพื่อให้กลุ่มบริษัททัวร์เข้ามาใช้บริการของโรงแรม

1.3 ส่วนโถงและส่วนพิเศษ (LOBBY AND LOUNGE)

เป็นศูนย์กลางของการหมุนเวียนของแขก ลักษณะห้องโถงรับแขกของโรงแรมนั้น ส่วนใหญ่เป็นโถงพักรขนาดใหญ่ มีส่วนประกอบทีสำคัญคือ

1.3.1 ส่วนนั่งพักรผ่อน (LOUNGE)

1.3.2 ส่วนเคาน์เตอร์ส่วนหน้า (FRONT DESK)

1.3.3 ส่วนโทรศัพท์สาธารณะ (PUBLIC TELEPHONE)

1.4 ส่วนห้องน้ำสำหรับแขก (TOILETS FOR GUEST)

ห้องน้ำจัดไว้สำหรับแขกและผู้ทีมาใช้บริการของโรงแรม ซึ่งมีการจัดแยกเป็น 2 ส่วน ดังนี้

1.4.1 ห้องน้ำส่วนในสาธารณะ

1.4.2 นีองน้ำส่วนในห้องพักแขก

1.5 บริเวณบริการแขกในโรงแรม (CONCESSION SPACE)

1.5.1 VALET SHOP เป็นส่วนทีรับส่งเสื้อผ้าของแขก ทีจัดการเกี่ยวกับการส่งเสื้อผ้าทีต้องการซักรีดไปยัง LAUNDRY

เอกสารนี้เป็นเอกสารทีสงวนไว้สำหรับการใช้งานเพื่อการศึกษาเท่านั้น ไม่อนุญาตให้นำไปใช้ประโยชน์ด้านการค้าไม่ว่ากรณีใดๆ ทั้งสิ้น อีกทั้งห้ามมิให้ดัดแปลงเนื้อหาและต้องอ้างอิงถึงเจ้าของเอกสารทุกครั้งที่มีการนำไปใช้

1.5.2 TELEGRAPH OFFICE เป็นส่วนบริการพิเศษสำหรับโรงแรมขนาดใหญ่ เพื่อแบ่งเบาภาระของ FRONT OFFICE

1.6 บริเวณร้านค้า (RETAIL SHOP ZONE)

เป็นบริเวณที่ไม่อยู่ภายใต้การดำเนินงานของโรงแรม ทางโรงแรมจะให้เช่า โดยเก็บค่าเช่าเป็นรายเดือน

1.7 ส่วนให้บริการด้านอาหาร และเครื่องดื่ม (FOOD AND BEVERAGE SERVICE SPACE)

เป็นส่วนให้บริการด้านอาหาร และเครื่องดื่มแก่แขกที่พักที่โรงแรม และผู้ที่มาใช้บริการเป็นครั้งคราว เป็นส่วนหนึ่งที่ใช้ดึงดูดความสนใจบุคคลทั่วไป ซึ่งส่วนนี้สามารถทำรายได้เท่าเทียมกับส่วนห้องพัก ส่วนบริการอาหาร และเครื่องดื่มแบ่งออกเป็น

- 1.7.1 ภัตตาคาร (RESTAURANT) เป็นส่วนบริการอาหารแก่แขกที่พักในโรงแรม และผู้ที่มาใช้บริการเป็นครั้ง
- 1.7.2 คอฟฟี่ช็อป (COFFEE SHOP) เป็นส่วนบริเวณอาหาร และเครื่องดื่มตลอด 24 ชั่วโมง เป็นส่วนบริการสำรองจากภัตตาคาร จะมีบริเวณปรุงอาหารแยกเฉพาะส่วน (AUXILIARY KITCHEN) โดยไม่ต้องพึ่งครัวใหญ่ เพราะบริการแต่อาหารที่ทำได้ง่าย ๆ และรวดเร็วในราคาปานกลาง
- 1.7.3 ล็อบบี้เลาจน์ (LOBBY LOUNGE) เป็นส่วนบริการเครื่องดื่ม ส่วนนี้อาจเป็นส่วนที่หยุดพักคอย ก่อนที่จะเข้าไปรับประทานอาหารในภัตตาคาร หรือดื่มเพื่อต้องการพักคอย

1.8 ส่วนบริการด้านสถานที่ (BANQUETING FACILITIES)

ส่วนประกอบของส่วนบริการด้านสถานที่อาจแบ่งได้ดังนี้

- 1.8.1 โถงทางเข้า (BANQUET ROOM FOYER) เป็นส่วนพักก่อนเข้าสู่งาน มีห้องน้ำในส่วนนี้ เป็นโถงติดต่อกับส่วนสาธารณะ ส่วนอื่นไปยังส่วนอเนกประสงค์
- 1.8.2 ส่วนบริการ (SERVICE) แบ่งออกเป็น 2 ส่วน คือ
 - ส่วนเตรียม (BANQUET ROOM SERVICE PANTRY) เป็นที่จัดเตรียมอาหารรับอาหารจากครัวใหญ่ ในกรณีที่อยู่ห่างจากครัวใหญ่ ควรมีทางเดินติดต่อกับครัวใหญ่โดยตรงต่างหาก ไม่ปะปนกับส่วนสาธารณะ แต่ถ้าส่วนครัวใหญ่อยู่ใกล้กับส่วนอเนกประสงค์แล้ว ส่วนเตรียมนี้อาจจัดให้เป็นส่วนหนึ่งอยู่ในครัวใหญ่เลยก็ได้ ภายในส่วนเตรียมอาจมีอุปกรณ์การทำครัวครบครัน

เอกสารนี้เป็นเอกสารที่สงวนไว้สำหรับการใช้งานเพื่อการศึกษาเท่านั้น ไม่อนุญาตให้นำไปใช้ประโยชน์ด้านการค้า ไม่ว่ากรณีใดๆ ทั้งสิ้น อีกทั้งห้ามมิให้คัดแปลงเนื้อหาและต้องอ้างอิงถึงเจ้าของเอกสารทุกครั้งที่มีการนำไปใช้

- ส่วนเก็บ (BANQUET STORAGE) ส่วนนี้จะอยู่ใกล้กับห้องอเนกประสงค์มีไว้สำหรับเก็บเครื่องเรือน และอุปกรณ์ต่าง ๆ ที่ใช้ประกอบการจัดงานในด้านสถานที่

1.9 ส่วนบริการหรือส่วนประกอบพิเศษ (SPECIAL ACCOMMODATION)

คือบริเวณส่วนประกอบพิเศษ สำหรับให้ความสะดวกสบายแก่แขกผู้มาพัก และบุคคลทั่วไป

- 1.9.1 SPA เป็นส่วนบริการแขกที่มาพัก และบุคคลทั่วไป
- 1.9.2 FITNESS & YOGA เป็นส่วนบริการแขกที่มาพัก และบุคคลทั่วไป
- 1.9.3 BEAUTY & SALON เป็นส่วนบริการแขกที่มาพัก และบุคคลทั่วไป
- 1.9.4 PERFORMANCE HALL & EXHIBITION ZONE
- 1.9.5 GARDEN บริเวณพักผ่อนที่อยู่นอกตัวอาคาร เพื่อเป็นการเปลี่ยนบรรยากาศ อาจจัดเป็นสวนหย่อมหรือสนามประดับด้วยพันธุ์ไม้ต่าง ๆ เพื่อให้แขกได้พักผ่อนหย่อนใจ

1.10 ส่วนห้องพักแขก (GUEST ROOM SPACE)

เป็นส่วนที่สำคัญ ที่สุดของโรงแรม เพราะจุดประสงค์หลักในการลงทุนคือ หารายได้จากการเช่าห้องพัก ดังนั้นจึงควรจัดทำส่วนนี้ให้ดีที่สุด เพื่อผลกำไรของโรงแรม

ส่วนห้องพักแขกประกอบด้วยส่วนใหญ่ ๆ 2 ส่วน คือ

- 1.10.1 ส่วนห้องพัก (GUEST ROOM) ซึ่งประกอบด้วยส่วนนอน ห้องน้ำส่วนเก็บเสื้อผ้า และส้วมต่าง ๆ ถ้าเป็นห้องชุดจะมีเนื้อที่นั่งเล่นเพิ่มขึ้นอีกส่วนหนึ่ง
- 1.10.2 ส่วนบริการห้องพัก (GUEST FLOOR SERVICE) เป็นส่วนบริการของโรงแรมที่ให้กับแขกที่มาพักโดยเฉพาะ

1.10.1 ส่วนห้องพัก (GUEST ROOM)

ประเภทของห้องรับแขก (GUEST ROOM CLASSIFICATIONS) แบ่งออกเป็น

- ห้องทั่วไป (TYPICAL BED ROOM) ประกอบด้วย
 1. ห้องนอนเตียงเดี่ยว (SINGLE BEDROOM)
 2. ห้องนอนคู่ (DOUBLE BEDROOM)
 3. ห้องนอนเตียงคู่ (TWIN BEDROOM)
- ห้องชุด (SUITE BEDROOM)

มีประตูที่ผนังห้องทั้ง 2 เปิดติดเนื่องกันโดยไม่ต้องเปิดประตูหน้าห้องออกไปเพื่อเข้าอีกห้องหนึ่ง ห้องแบบนี้จัดเหมือน TWIN BEDROOM 2 ห้อง หรือส่วนหนึ่งเป็นห้องนอน และอีกส่วนหนึ่งเป็นห้องนั่งเล่น

- ห้องนอนพิเศษ (LUXURY BEDROOM) ห้องชนิดนี้ประกอบด้วยห้องนอนแบบเตียงคู่ หรือแบบห้องนอนคู่ ส่วนนั่งเล่นหรือรับแขก ส่วนเตรียมอาหาร หรือส่วนรับประทานอาหาร ส่วนประชุม หรือห้องนอนอีกชุดหนึ่ง

1.10.2 ส่วนบริการห้องพัก (GUEST FLOOR SERVICE) ประกอบด้วย

- ส่วนบริการอาหาร (FOOD SERVICE ROOM) เป็นส่วนบริการอาหารไปยังห้องพักส่วนนี้ประกอบด้วย ส่วนล้างมือ อ่างล้างถ้วยชาม ที่เก็บถ้วยชาม เตาอุ่นอาหารที่빙ขนมปัง อาหารจากครัวใหญ่ที่จัดส่งตามห้องพัก จะต้องผ่านส่วนนี้ เพื่อทำการอุ่นอาหารก่อน บางโรงแรมไม่มีส่วนบริการนี้ อาหารจากครัวใหญ่จะถูกนำไปยังห้องพักโดยตรง
- ส่วนผ้า (LINEN ROOM) เป็นส่วนเก็บของประเภทผ้าที่ใช้ในแต่ละชั้นของโรงแรม โดยแยกต่างหากจากห้องผ้าใหญ่ (MAIN LINEN) ในส่วนนี้จะมีที่เก็บผ้าทั้งที่จะส่งไปซัก และที่ซักแล้ว
- VALET ROOM ทำหน้าที่เกี่ยวกับการรับส่ง เสื้อผ้าของแขกที่ส่งไปซักกรีดและจัดส่งคืนยังห้องของแขก
- ห้องพนักงานรับใช้ (MAID'S ROOM) เป็นห้องของพนักงานทำความสะอาด

2. BACK OF THE HOUSE (ส่วนบริการของโรงแรม)

เป็นส่วนที่ไม่ได้หักรายได้ให้แก่โรงแรมโดยตรง แต่เป็นส่วนบริหารดำเนินงาน และให้บริการส่วนต่าง ๆ ของโรงแรมเพื่อสนับสนุนกิจการของส่วนผู้มาใช้บริการของโรงแรม (FRONT OF THE HOUSE) ส่วนนี้สามารถแบ่งออกเป็น 2 ส่วนใหญ่ ๆ

2.1 ส่วนบริหาร (ADMINISTRATIVE QUARTER)

2.2 ส่วนบริการ (SERVICE QUARTER)

2.1 ส่วนบริหาร (ADMINISTRATIVE QUARTER) ส่วนนี้ถือเป็นหัวใจ และมันสมองในการดำเนินกิจการของโรงแรม ส่วนบริหารประกอบด้วย

- 2.2.1 ส่วนผู้จัดการ (MANAGER'S OFFICE) เป็นส่วนทำงานของผู้จัดการ และเจ้าหน้าที่บริหาร เช่น
 - ผู้จัดการทั่วไป (GENERAL MANAGER)
 - ผู้จัดการฝ่ายอาหารและเครื่องดื่ม (FOOD AND BEVERAGE MANAGER)

เอกสารนี้เป็นเอกสารที่สงวนไว้สำหรับการใช้งานเพื่อการศึกษาเท่านั้น ไม่อนุญาตให้นำไปใช้ประโยชน์ด้านการค้าไม่ว่ากรณีใดๆ ทั้งสิ้น อีกทั้งห้ามมิให้คัดแปลงเนื้อหาและต้องอ้างอิงถึงเจ้าของเอกสารทุกครั้งที่มีการนำไปใช้

- ผู้จัดการฝ่ายดูแลสถานที่ (HOUSE KEEPER MANAGER)
- ผู้จัดการฝ่ายบุคคล (PERSONNEL MANAGER)

2.2.2 ส่วนบัญชี (ACCOUNTING OFFICE)

2.2.3 ส่วนทั่วไป (GENERAL OFFICE) เป็นที่ทำงานของส่วนต้อนรับ และฝ่ายต่าง ๆ

2.2 ส่วนบริการ (SERVICE QUARTER) ประกอบด้วย

2.2.4 เนื้อที่บริการ (SERVICE SPACE) เป็นส่วนบริการทั่วไป ต้องอยู่ในบริเวณที่รถเข้าถึง และติดต่อกับส่วนที่เกี่ยวข้อง ประกอบด้วย

- ทางเข้าส่วนบริการ (SERVICE ENTRANCE) ต้องไม่ปะปนกับทางเข้าของผู้มาใช้บริการโรงแรม
- ที่จอดรถขนของ (TRUCK DOCK) ที่จอดรถบรรทุกของพัสดุ
- ชานชาลา (LOADING PLATFORM) ส่วนชานชาลาขนถ่ายพัสดุ
- ส่วนรับของ (RECEIVING AREA) เป็นที่สำหรับเช็คพัสดุเข้า - ออก บริเวณนี้มีเคาน์เตอร์ทำการของแผนกตรวจพัสดุ
- ห้องเก็บของ (GARBAGE ROOM)

2.2.5 เนื้อที่เก็บของ (STORAGE ROOM) แบ่งออกได้ดังนี้

- ห้องเก็บของทั่วไป (GENERAL STORAGE) อยู่ใกล้ทางเข้า ส่วนบริการ และส่วนรับของ
- ส่วนเก็บเครื่องเรือน (FURNITURE STORAGE)

2.2.6 เนื้อที่พนักงาน (STAFF SPACE) แบ่งได้ดังนี้

- ทางเข้าพนักงาน (STAFF ENTRANCE) ทางเข้า - ออกของพนักงาน
- ห้องเก็บของและเปลี่ยนเครื่องแบบของพนักงาน (STAFF LOCKER ROOM) ส่วนนี้จะแยกชาย - หญิง
- ห้องรับประทานอาหารของพนักงาน (STAFF DINING ROOM) ควรจัดอยู่ในส่วนที่พนักงานใช้ได้สะดวกและไม่ปะปนกับของผู้มาใช้บริการของโรงแรม

2.2.7 ส่วนซักรีด (LAUNDRY & LINEN ROOM) แบ่งได้ดังนี้

- ห้องซักรีด (LAUNDRY ROOM) การบริการส่วนนี้บางโรงแรมไม่ได้ดำเนินการเอง
- ห้องผ้า (LINEN ROOM)

2.2.8 ครั้ว (KITCHEN) เป็นที่สำหรับปรุงอาหารที่จะส่งไปยังส่วนต่าง ๆ ของโรงแรม ครั้วใหญ่ของโรงแรม ครั้วใหญ่ประกอบด้วย

- ส่วนทำขนมปัง (BAKE SHOP)
- ส่วนเตรียม (PREPARATION AREA)
- ส่วนปรุงอาหาร (COOKING AREA)
- ห้องบริการอาหาร (FOOD SERVICE ROOM)
- ส่วนทำงานพ่อครัว (CHEF OFFICE)
- ห้องเก็บอาหาร และเครื่องดืม(STORE ROOM) อยู่ใกล้ครั้วแบ่งออกเป็น 3 ส่วน
 - STEWARD'S STORE ROOM เป็นที่เก็บอาหารแห้ง
 - BEVERAGE STORE ROOM ห้องเก็บเครื่องดื่ม
 - DISH WASHING AREA ส่วนล้างภาชนะ

2.2.9 ส่วนซ่อมบำรุง และห้องเครื่อง (MAINTENANCE AND MECHANICAL SHOPS) แบ่งเป็นส่วนต่าง ๆ คือ

- ห้องซ่อมเครื่อง (MAINTENANCE SHOP) แบ่งย่อยได้ คือ
 1. PLUMBING & ELECTRIC SHOP ส่วนซ่อมท่อน้ำ และอุปกรณ์ไฟฟ้า
 2. CARPENTRY & UPHOLSTERING SHOP ซ่อมแซมเครื่องเรือน
 3. PAINTING & VARNISH ROOM ส่วนทาสี และขัดมันทั้งเครื่องมือเครื่องใช้ และสถานที่
- ห้องเครื่อง (MECHANICAL SHOP) เป็นส่วนควบคุมดูแลการปฏิบัติงานของเครื่องจักรกลต่าง ๆ ประกอบด้วยส่วนต่าง ๆ คือ
 1. BOILER ROOM เป็นบริเวณที่ตั้งของเครื่องต้มน้ำ สำหรับแจกจ่ายไปยังส่วนต่าง ๆ ของโรงแรม
 2. FUEL STORAGE เป็นส่วนเก็บเชื้อเพลิง
 3. TRANSFORMER VAULT ห้องหม้อแปลงไฟฟ้า
 4. AIR CONDITION MACHINE ROOM เป็นบริเวณติดตั้งระบบเครื่องปรับอากาศภายในอาคาร
 5. ENGINEER OFFICE เป็นห้องทำงานของวิศวกร และเจ้าหน้าที่ดูแลบำรุงรักษาเครื่องจักรต่าง ๆ

3.3 ความสัมพันธ์ต่อเนื่องภายใน

บริเวณที่ต้องพึ่งพาอาศัยกัน ต้องแสดงให้เห็นถึงการติดต่อสัมพันธ์กัน และรวมกลุ่มกัน เพื่อความสะดวกและการบริการที่จำเป็นสำหรับบริเวณนั้น ๆ ก็ต้องแสดงให้เห็น โดยใช้วิธีการหนึ่งที่ใช้แสดงความสัมพันธ์ซึ่งกันและกันคือ การใช้ผังแสดงการหมุนเวียนสัมพันธ์กัน (FLOW CHART OR FUNCTION DIAGRAM) โดยจัดการแสดงการใช้เป็นลำดับก่อน – หลัง

ผังแสดงนี้ แสดงเส้นทางการหมุนเวียนให้ใกล้ และสะดวก เพื่อประโยชน์ส่วนรวมของคนกลุ่มใหญ่ เช่น ห้องโถงต้อนรับงานเลี้ยง เพื่อให้มีการบริการที่รวดเร็ว และได้ผลเต็มที่

วิธีการที่ใช้ตัดสินว่าเป็นวิธีที่ดีที่สุดในการหาจุดที่ตั้งบริเวณต่าง ๆ นั้นขึ้นอยู่กับการศึกษา และใช้ข้อมูลนั้นๆ มาใช้ เช่น วิธีใช้ผังแสดงความสัมพันธ์ของอาคารสัญจรไปมาระหว่างบริเวณต่าง ๆ และภายในจุดนั้นๆ โดยนำข้อมูลนั้นๆ มาวิเคราะห์ และจัดโดยถือหลักของการเคลื่อนตัวของคน

นอกจากนี้ ยังมีข้อมูลอื่น ๆ ที่ต้องนำมาประกอบในการออกแบบ และวิเคราะห์คือ จุดที่ได้ผลที่สุดของการวางตำแหน่งลิฟท์ หม้อต้มน้ำร้อน เครื่องปรับอากาศ เครื่องมือทางเทคนิค และห้องควบคุมเครื่องไฟฟ้า ฯลฯ

ผังต่อไปนี้เป็นผังแสดงการหมุนเวียนสัมพันธ์กัน (FLOW CHART OR FUNCTION DIAGRAM) ซึ่งแบ่งออกได้ 5 ส่วน ดังนี้

1. ผังแสดงความสัมพันธ์ของส่วนหน้า และส่วนห้องพัก
2. ผังแสดงความสัมพันธ์ในธุรการส่วนหน้า
3. ผังแสดงความสัมพันธ์ของส่วนบริการสถานที่
4. ผังแสดงความสัมพันธ์ของส่วนหลัง

บทที่ 4

ระบบสภาพแวดล้อมภายในและการเลือกใช้วัสดุอุปกรณ์

ศึกษางานระบบที่มีผลต่อการตกแต่งภายใน

ระบบในอาคารที่มีผลต่อการตกแต่งภายใน

-ระบบแสงและการควบคุม

-ระบบเสียงและการควบคุม

-ระบบปรับอากาศและการควบคุม

-ลักษณะวัสดุที่ใช้ในการตกแต่งอาคารของโครงการ

-การใช้สีที่ใช้ในการตกแต่งอาคารของโครงการ

-ระบบรักษาความปลอดภัยและอัคคีภัย

4.1. การใช้แสงไฟในส่วนต่างๆของโครงการ

1. LOBBY

เป็นส่วนบริการที่ต้อนรับผู้ใช้บริการ (ทั้งผู้ที่จะมาพักอาศัยและผู้ที่มาใช้บริการด้านอื่นๆ) และเป็นที่ยอมรับผู้ใช้บริการสำหรับการย้ายออกไปทัศนศึกษาหรือผู้ที่เพิ่งจะมาพักที่โรงแรม ส่วนบริการที่มีอยู่คือ แผนกสอบถาม แผนกต้อนรับ ที่โทรศัพท์ ห้องน้ำ ที่นั่งพักผ่อน อาจจะมีดนตรีและจำหน่ายเครื่องดื่ม โถงพักผ่อนถือเป็นส่วนแนะนำตัวของ โรงแรมว่า โรงแรมนี้มีบริการระดับไหน หรือเป็นโรงแรมระดับไหน และหรูหราทั้งด้านรูปแบบและวัสดุ จะมี 2 ส่วน คือ ส่วนพักผ่อน ธรรมดา คือมีโซฟาสำหรับนั่งคอยและส่วนพักผ่อนที่มีบริการเสียงเพลงและเครื่องดื่ม เป็นการหารายได้ให้แก่โรงแรมทางหนึ่ง และเป็นส่วนนัดพบของแขกได้ทีหนึ่ง

การใช้แสงไฟควรจะสว่างพอสมควร ไม่จ้าเกินไปเพราะจะทำให้ผู้ที่มานั่งอยู่ได้ไม่นานถ้ามืดเกินไปก็จะมีใครกล้านั่ง เพราะรู้สึกเหมือนสถานที่กำลังซ่อมบำรุง ห้ามเข้า ยังไม่เรียบร้อยหรือบกพร่องไป การใช้แสงสำหรับบริเวณ โถงพักผ่อน ใช้ได้ทั้งแสงประดิษฐ์ และแสงธรรมชาติ เพราะเป็นส่วนที่อยู่ด้านหน้าของโรงแรม และเปิดบริการทั้งกลางวันและกลางคืน สำหรับกลางวัน ถ้าใช้แสงธรรมชาติช่วยได้ก็จะเป็นการดีและประหยัด ทั้งยังสวยงามตามธรรมชาติ

การใช้แสงไฟประดิษฐ์ในบริเวณ LOBBY

ง่ายพอสมควร เพราะใช้ได้กับดวงไฟ เกือบทุกประเภท เนื่องจากเหตุผลของ
การใช้แยกเป็นส่วนๆ ดังนี้

1. ส่วนประชาสัมพันธ์ หรือแผนกทะเบียนของโรงแรม

ลักษณะเฟอร์นิเจอร์มักเป็น COUNTER ดวงไฟจึงเป็นแบบติดเพดานหรือห้อยจากเพดาน
ให้ลำแสงลาดลงล่าง เพื่อให้ความสว่างหน้าเคาน์เตอร์ และแสงจะต้องไม่พุ่งเข้าสายตากัน

2. ส่วนพักคอย

ลักษณะการตกแต่งจะมีโซฟาและโต๊ะกลาง การใช้แสงมีทั้งแบบโคมไฟห้อย โคมตั้งโต๊ะ
ไฟผนัง เพดาน และไฟติดผนัง ลักษณะโคมไฟควรกระจายแสงทั้งสองขึ้นและลง กระจายออก
รองด้าน สำหรับไฟตั้งโต๊ะระวังอย่าให้แสงกระจายออกรอบข้างมาเข้าตา ที่นั่งโซฟาแสงไฟควร
จะส่องขึ้นและลงเท่านั้น

3. บริเวณโทรศัพท์และทางเดินเข้าห้องน้ำ

ควรใช้แสงไฟแต่น้อย เพียงเพื่อให้เห็นทางเท่านั้นพอ เพราะคนที่จะโทรศัพท์ชอบความ
เป็นส่วนตัว และการที่คนจะเข้าออกห้องน้ำก็ไม่ชอบให้มีแสงสว่างจ้า ทำให้รู้สึกเงินทั้งตอนเดินเข้า
และออกมา

โดยสรุปแล้ว LOBBY เป็นบริเวณที่ใช้ไฟได้หลายประเภท จากที่กล่าวมาแล้วจะเห็นได้ว่า
บริเวณ LOBBY มีส่วนปลีกย่อยหลายส่วน การใช้ไฟมีหลายประเภทที่เหมาะสมกัน แต่ที่สำคัญ
และน่าสังวรไว้ คือ การใช้ไฟหลายดวงแต่แต่ละดวงมีกำลังส่องสว่างน้อย เมื่อรวมกันแล้วได้
ความสว่างที่สมควร จะดูสวยงามมากและแพรวพราว แต่ที่ต้องระวังคือ อย่าให้ผู้ที่มาใช้บริการรู้สึกว่า
ดวงไฟมากเกินไป จะทำให้รู้สึกร้อนและน่ากลัว ทำให้ไม่อยากเข้าใกล้ และที่สำคัญมากคือ ต้อง
ไม่ห้อยโคมไฟให้ต่ำนัก ในกรณีที่เพดานต่ำจะทำให้รู้สึกไม่สะดวกสบายนัก และ LOBBY จะขาด
ผู้ใช้บริการในที่สุด

1.2 COFFEE SHOP

เป็นส่วนให้บริการอาหารอย่างเป็นกันเอง ส่วนนี้เปิดให้บริการอาหารเกือบตลอด 24
ชั่วโมง เน้นการให้บริการอาหารแบบรวดเร็ว บรรยากาศโดยรวมจึงควรสบายๆ เป็นกันเอง ไม่ควร
หรูหราเกินไปนัก

การให้แสงสว่างในส่วนนี้ควรให้แสงสว่างปานกลาง มีความสว่างทั่วทั้งบริเวณ ไม่ควรเล่น
แสงไฟเป็นจุดๆ ให้มากนัก หากเป็นไปได้ ควรดึงแสงสว่างจากธรรมชาติเข้ามาใช้ในส่วนนี้ให้
มากๆ ก็จะเป็นผลดีทั้งในเรื่องของความประหยัด และยังช่วยให้บรรยากาศโดยรวมดู RELAX
สบายๆ ขึ้นอีกด้วย การเลือกใช้หลอดไฟนั้น อาจเลือกใช้ทั้งหลอดไฟแบบมีไส้
(INCANDESCENT) ร่วมกับหลอดฟลูออเรสเซนต์ (FLUORESCENT) ไม่ว่าจะใช้ไฟแบบใดก็ตาม สิ่ง
ที่ต้องคำนึงถึงก็คือ ระวังการติดตั้งไฟที่จะสะท้อนเข้าตาผู้มารับประทานอาหาร

เอกสารนี้เป็นเอกสารที่สงวนไว้สำหรับการใช้งานเพื่อการศึกษาเท่านั้น ไม่อนุญาตให้นำไปใช้ประโยชน์ด้านการค้า
ไม่ว่ากรณีใดๆ ทั้งสิ้น อีกทั้งห้ามมิให้ตัดแปลงเนื้อหาและต้องอ้างอิงถึงเจ้าของเอกสารทุกครั้งที่มีการนำไปใช้

1.3 RESTAURANT

ภัตตาคารเป็นส่วนจำหน่ายอาหารและเครื่องดื่มเป็นเวลาเฉพาะ โดยภัตตาคารในโครงการให้บริการอาหารตั้งแต่เวลา 10.00 น. จนถึง 22.00 น. โดยจะให้ความสำคัญกับการให้บริการอาหารในมือค้ำก่อนข้างมาก ฉะนั้นการให้แสงสว่างในส่วนนี้จึงเป็นสิ่งที่สำคัญอย่างยิ่ง การให้แสงไฟในส่วนนี้จะขึ้นกับลักษณะของการออกแบบว่าเป็นภัตตาคารประเภทใด ให้บริการอาหารประเภทใด และมี CONCEPT ในการออกแบบอย่างไร

แสงที่ใช้ในภัตตาคารเป็นตัวช่วยเสริมสร้างบรรยากาศ ใช้ในการเน้นจุดที่สำคัญ การเลือกใช้ไฟในภัตตาคารนิยมหลอดไฟชนิดมีไส้ (INCANDESCENT) เนื่องจากหลอดไฟชนิดนี้ให้แสงสว่างที่ค่อนข้างนุ่มนวล สดชื่น ซึ่งส่งผลให้เกิดความรู้สึกอบอุ่นเป็นกันเอง และให้ความรู้สึกหรูหรามากกว่าหลอดไฟนีออน การให้แสงสว่างภายในภัตตาคารมักจะใช้แสงหลายๆชนิดปะปนกัน แล้วแต่ลักษณะการออกแบบและประโยชน์ใช้สอย การให้แสงสว่างเฉพาะโต๊ะอาหารให้ความรู้สึกเป็นส่วนตัวได้ นอกจากนี้การติดตั้งวงจรไฟฟ้าแบบพิเศษ เช่น สวิตช์สำหรับหรี่แสงนั้นมีประโยชน์ในการให้แสงสว่างในภัตตาคารเป็นอย่างมาก จะปรับให้สว่างหรือสลัวก็ได้ และการให้แสงจัดในบริเวณที่ต้องการเน้น หรือจุดที่น่าสนใจ จะทำให้ภัตตาคารดูสวยงามขึ้น

1. การใช้แสงในการตกแต่งภายใน

แสงเป็นองค์ประกอบหนึ่งที่สำคัญในงานตกแต่งภายใน แสงไฟนอกจากจะให้ความสว่างในการมองเห็นแล้วยังมีผลต่อความรู้สึก ทำให้เกิดความรู้สึกน่าสนใจได้ ซึ่งในการออกแบบแสงไฟในอาคารจะต้องคำนึงถึง

- คุณภาพ หรือความสว่างของไฟสามารถเปลี่ยนแปลงได้
- คุณสมบัติในการสะท้อนของวัสดุไม่เท่ากัน
- ตำแหน่งที่ตั้งของดวงไฟ
- สี เงาม และบริเวณโดยรอบ

แสงประดิษฐ์ นับเป็นสิ่งที่มีความสำคัญในการตกแต่งภายใน เกือบจะเรียกว่าเป็นเครื่องมือกลไกในงานสถาปัตยกรรม (Tool of the Architect) แสงประดิษฐ์เป็นสิ่งที่ความเจริญก้าวหน้าทางวิทยาศาสตร์และเทคโนโลยีช่วยกันสร้างสรรค์ขึ้นมาจนในปัจจุบันแทบทุกมุมของโลกใช้แสงประดิษฐ์และการใช้ไฟช่วยจัด Display อันเป็นประโยชน์ต่อยอดขาย เป็นต้น

2. การใช้แสงสว่างภายในโรงแรม

1. ต้องเข้าใจพฤติกรรมของผู้ใช้บริการและผู้ให้บริการเป็นหลัก
2. ต้องศึกษากิจกรรมของสถานที่แต่ละแห่ง

เอกสารนี้เป็นเอกสารที่สงวนไว้สำหรับการใช้งานเพื่อการศึกษาเท่านั้น ไม่อนุญาตให้นำไปใช้ประโยชน์ด้านการค้า ไม่ว่าจะกรณีใดๆ ทั้งสิ้น อีกทั้งห้ามมิให้ตัดแปลงเนื้อหาและต้องอ้างอิงถึงเจ้าของเอกสารทุกครั้งที่มีการนำไปใช้

3. ทำความเข้าใจคุณลักษณะและคุณสมบัติของดวงไฟแต่ละชนิด
4. การใช้แสงไฟที่ดีต้องไม่ทำลาย จุกประสงค์ ความงาม ความโดดเด่นของส่วนที่ใช้หรือบริเวณใกล้เคียง แต่ต้องช่วยให้หุ่นส่วนต่างๆ ตรงจุดหมายที่ต้องการ
5. การใช้แสงไฟที่ดี ต้องไม่ใช่ดวงไฟมากๆ หรือรูปแบบที่วิจิตรพิศดารเท่านั้น
6. การใช้แสงไฟที่ดี ต้องไม่ใช่แค่ติดตั้งเข้าไป ยังต้องมีการออกแบบป้องกันหรือระวังสิ่งที่ไม่ดีอันเกิดจากดวงไฟ เช่น ตำแหน่ง

3. ปัจจัยในการติดตั้งเบื้องต้น

1. ความกว้างของห้อง ห้องที่กว้างมากด้วยการแสงสว่างมาก เพื่อขจัดความมืดและเงา แสงสว่างจะต้องมีความเข้มสม่ำเสมอและเท่าๆกัน โดยต้องมีจุดกำเนิดไฟที่มากกว่า 2 ตำแหน่งขึ้นไป ถ้าจะให้เสมอกันควรแบ่งพื้นที่ทั้งหมด (เพดาน) เป็นตารางสี่เหลี่ยมเรียกว่า จินตภาพตาราง
2. การแบ่งพื้นที่ข้อมขึ้นอยู่กับความสูงของเพดาน พื้นที่ของจินตภาพเพดานต้องมีขนาดเท่ากันหรือเกือบเท่ากับ ความสูงของเพดาน สำหรับที่ทำงานที่ไม่มีไฟเฉพาะตามโต๊ะทำงาน ความกว้างของจินตภาพตารางต้องแคบลงไปตามความสูงของเพดาน
3. ระยะห่างระหว่างดวงไฟ สำหรับการส่องสว่างโดยตรง การพิจารณาขึ้นอยู่กับความสูงของเพดาน ความกว้างของวงห้องและการส่องสว่างโดยตรงหรือทางอ้อมสำหรับทางปฏิบัติ ระยะห่างดวงไฟจะใกล้เคียงกับความสูงเพดาน

สำหรับรายละเอียดของสิ่งแวดล้อมกับตัวกำเนิดไฟจะแยกออกเป็นการพิจารณาเป็นหมวดหมู่ดังนี้

3.1 ข้อพิจารณาสิ่งแวดล้อมกับการติดตั้งดวงไฟ

1. หลีกเลี่ยงการมองที่มาของแสงโดยตรง
2. หลีกเลี่ยงการสะท้อนกลับของวัตถุผิวเงา
3. หลีกเลี่ยงการสะท้อนกลับของกระจกที่ไม่ได้อยู่กับที่ (เช่น หน้าต่างเมื่อปิด)
4. กำหนดให้มีส่วนที่ยังมีแสงสว่างและเงาพอเหมาะ เพื่อการมองเห็นได้ชัดเจน การที่มีเงาสะท้อนของแสงจะทำให้มีปัญหาในการมอง
5. พิจารณาปริมาณของแสงสว่างที่เป็นแสง-สี

3.2 ลักษณะวิธีการติดตั้งแหล่งกำเนิดแสง

1. CEILING MOUNTED FITTING คือ ชนิดติดตั้งเพดาน (ฝ้าเพดาน)
2. CEILING RECESSED UNITS คือ ชนิดฝังในเพดาน (ฝ้าเพดาน)
3. SUSPENDED FITTINGS คือ ชนิดแขวนหรือห้องจากเพดาน
4. WALL BRACKETS คือ ชนิดติดผนังหรือเรียกว่า ไฟกึ่ง

เอกสารนี้เป็นเอกสารที่สงวนไว้สำหรับการใช้งานเพื่อการศึกษาเท่านั้น ไม่อนุญาตให้นำไปใช้ประโยชน์ด้านการค้า ไม่ว่าจะกรณีใดๆ ทั้งสิ้น อีกทั้งห้ามมิให้คัดแปลงเนื้อหาและต้องอ้างอิงถึงเจ้าของเอกสารทุกครั้งที่มีการนำไปใช้

5. PORTABLE FITTINGS คือ ชนิดเคลื่อนย้ายได้

3.3 การติดตั้งไฟจากเพดาน

1. ติดตั้งสปอตไลท์ ให้ส่องตรงจุดที่ต้องการเน้นหรือโชว์
2. ให้แสงจากโคมไฟผ่านวัสดุกรองแสงเสียก่อน เพื่อจะได้ไม่เกิดเงาเข้ม เพราะความถี่ของแสงไฟสูง
3. ซ่อนไฟใต้เพดานหลายดวง จะทำให้ไม่เกิดเงาเข้ม และให้ความสว่างทั่วถึง
4. ให้แสงสะท้อนเพดานกระจายลงมา ช่วยลดความจ้าของแสงและทำให้ความสว่างให้ทั่วถึงด้วย
5. ในกรณีที่ติดตั้งดวงไฟใต้เพดาน ควรจะมีแผงพลาสติก การออกแบบติดตั้งควรจะระวังแสงเข้าตา อาจทำโดยมีแผ่นไม้กั้น



4.2 ระบบเสียงและการควบคุม

หลักการจัดระบบเสียงภายในห้อง

การออกแบบเพื่อให้มีระบบเสียงที่ดี ต้องคำนึงถึงการสะท้อนของเสียง การดูดกลืนเสียงและการกระจายของเสียง ทั้งมีความเกี่ยวข้องกัน

1. การเลือกใช้วัสดุ
2. การออกแบบรูปร่างของห้อง
3. การจัดเครื่องเรือน

วัสดุที่มีคุณสมบัติในการดูดกลืนแสง (Sound Absorbing Material)

คุณสมบัติในการดูดกลืนแสง ขึ้นอยู่กับลักษณะของผิว ความหนา และความแน่นของวัสดุ วัสดุที่เก็บเสียงที่ทำขาย แบ่งออกเป็น 3 ประเภท คือ

1. ประเภทแผ่นสำเร็จรูป ซึ่งรวมทั้ง ACOUSTICAL เช่น พวกรูฟวิงบอร์ด เป็นวัสดุที่ทำเป็นรูปพรมและมีวัสดุเก็บเสียงอยู่ด้านหลัง
2. พวกรูปหรือแผ่น เป็นพลาสติกและมีวัสดุที่เป็นรูปพรม Fiber ต่างๆ ใช้ฉาบหรือพ่น บนผนังฝ้าเพดาน
3. ชนิดเป็นผืนยืดหยุ่นได้ เช่น วัสดุจากจำพวก Mineral Wood , Wood Wool , Glass Fibers , Kapok bates and Hair Felt

วัสดุต่างๆ ที่ใช้กันอยู่ทั่วไป มีสัมประสิทธิ์ของการดูดกลืนแสงที่มีความถี่ 512 HZ ดังต่อไปนี้

วัสดุ	ความถี่
พรม	1.20
ฝ้ามันหนา	0.4-0.6
Flaster	0.25
คน (ผู้ใหญ่)	0.44
กระจกหรือแก้ว	0.025
Celotex	0.36
Hair Felt หนา 1 นิ้ว	0.78
ไม้ที่ทาน้ำมันวานิช	0.03
เก้าอี้ที่บุ	0.30

การออกแบบรูปร่างของห้อง

สิ่งที่ระวังเกี่ยวกับรูปร่างของห้องในเรื่องการป้องกันเสียงต่างๆ มีดังนี้

1. เสียงอูโฆซ เกิดขึ้นได้จากเสียงสะท้อน ถ้าเสียงที่มาตรงถึงหูผู้ฟังต่างกับเสียงสะท้อน ซึ่งเสียงสะท้อนจากกำแพงหรือฝ้าผนัง เป็นระยะทางมากกว่า 65 ฟุต คิดเป็นเวลา

เอกสารนี้เป็นเอกสารที่สงวนไว้สำหรับการใช้งานเพื่อการศึกษาเท่านั้น ไม่อนุญาตให้นำไปใช้ประโยชน์ด้านการค้า ไม่ว่าจะกรณีใดๆ ทั้งสิ้น อีกทั้งห้ามมิให้คัดแปลงเนื้อหาและต้องอ้างอิงถึงเจ้าของเอกสารทุกครั้งที่มีการนำไปใช้

จะ ได้เวลาที่แตกต่างกัน 0.06 วินาที ผู้ฟังจะได้ยินเสียงเดินนั้นได้ 2 ครั้ง แต่ถ้าระยะทางระหว่างเสียงที่มาถึงผู้ฟังโดยตรงกับเสียงสะท้อนน้อยกว่า 65 ฟุต แต่มากกว่า 50 ฟุต ผลเสียจะมีมากกว่า คือ เสียงสะท้อนจะมากวนเสียงที่มาโดยตรง ทำให้ได้ยินไม่ถนัด

2. เสียงสะท้อนที่มารวมกัน เกิดจากพื้นเว้าเป็นเสียงที่ตั้งเกือบเท่าเสียงเดิม จุดที่มา รวมกันจะได้รับเสียงมาก ในเวลาเดียวกัน จุดอื่นๆที่อยู่รอบๆ เกือบจะไม่มีเสียงเลย จึงเกิดเสียงดับพร้อมกันไปด้วย เมื่อคนๆ หนึ่งที่นั่งอยู่ได้ยินเสียงดัง คนที่นั่งใกล้ๆ บางทีจะไม่ได้ยินเสียงเลย พื้นเว้าจึงเป็นพื้นที่ที่จะต้องระมัดระวังมาก ถ้าไม่มีได้ในห้องยิ่งดี

3. เสียงดับ อาจเกิดได้เมื่อเสียงมาแทรกสอดกัน เป็นจำพวก Destructive Interference คือ เสียงที่มาพบกันนั้น เสียงหนึ่งเป็นเสียงตอน Reification อีกเสียงหนึ่งเป็น Condensation ซึ่งหักลบกลบกันพอดี ถ้าคลื่นของทั้ง 2 เสียงนั้นมีความถี่และ อัมพลิจูดเท่ากัน

4. เสียงวิ่งไปวิ่งมาในห้อง (Room Flutter) มักเกิดจากห้องที่มีผนัง 2 ด้านขนานกัน

ทำให้เกิดเป็นเสียงอูโฆซได้ วิธีแก้ อาจทำให้กำแพงไม่ขนานกันได้โดยการแขวนรูป มี hingวางหนังสือ หรือ hing ของอื่นๆ การทำประตูหน้าต่างก็ช่วยแก้ไขไปในตัว วัสดุที่ขรุขระ ตู โตะที่มีผิวหน้าเป็นริ้วๆ จะช่วยให้ Room Flutter หายไป

4.3.ระบบปรับอากาศและการหมุนเวียนอากาศ

ในปัจจุบันการควบคุมสภาพอากาศในอาคารสามารถแบ่งออกได้ตามขนาดของเครื่องปรับอากาศและแบ่งตามระบบการจ่ายความเย็นและระบายความร้อน ซึ่งอธิบายได้ดังนี้

1.1 แบ่งตามขนาดของเครื่องปรับอากาศ

1.1.1 UNIT TYPE, PACKAGE TYPE คือ ทั้งระบบจะอยู่ในเครื่องเดียวกัน โดยมีขนาดเล็กราคาถูก สะดวกในการติดตั้ง แต่ไม่เหมาะสมกับอาคารขนาดใหญ่ เนื่องจากมีเสียงรบกวน มีขีดจำกัดในการทำงาน อายุการใช้งานสั้น และไม่มีการถ่ายเทอากาศภายในและภายนอกอาคาร

1.1.2 SPLIT TYPE เป็นเครื่องปรับอากาศขนาดกลาง ยกเครื่องออกเป็นสองส่วน ส่วนหนึ่งอยู่ภายในห้องเรียก “FAN COIL UNIT” และส่วนภายนอกอาคารเรียก “CONDENSING UNIT” เนื่องจากมีข้อจำกัดในด้านประสิทธิภาพการทำงาน ระยะระหว่างส่วน FAN COIL กับ CONDENSING ไม่เกิน 15-25 เมตร หรือระดับไม่เกิน 3 ชั้น ไม่เหมาะสมกับอาคารขนาดใหญ่

1.1.3 CENTRAL UNIT เป็นระบบปรับอากาศขนาดใหญ่ แยกการทำงานเป็น 3 ส่วน คือ CENTRIFUGAL MACHINE ประกอบด้วยส่วนทำงาน เป็นตัวกลางในการจ่ายความร้อนและความเย็นให้กับระบบการทำงานส่วนอื่น

AIR HANDING แบ่งออกเป็น 2 แบบ คือ

1. AIR HANDING ใช้เป่าลมผ่าน COIL เย็น นำอากาศเข้าสู่ห้องโดยตรง
2. AIR HANDING ใช้เป่าลมผ่าน COIL เย็น และนำลมเย็นผ่านเข้าช่องท่อ แล้วกระจายไปยังส่วนต่างๆ ของอาคารที่ต้องการปรับอากาศ

▪ COOLING TOWER UNIT หรือ CONDENSING UNIT เป็นตัวถ่ายเทความร้อนและส่งความเย็นให้กับ CENTRIFUGAL MACHINE

ตารางเปรียบเทียบการทำงาน-ประสิทธิภาพของเครื่องปรับอากาศแบบ PACKAGE TYPE, SPLIT TYPE และ CENTRAL

	WINDOW TYPE	PACKAGE TYPE	SPLIT TYPE	CENTRAL TYPE
ขนาด	5000-30000 บีทียู/ชั่วโมง	3-5 ตัน	1-80 ตัน	20-10000 ตัน
ใช้ไฟฟ้า	มากที่สุด			น้อยที่สุด
อายุการใช้งาน	5 ปี	10 ปี		มากกว่า 20 ปี
ราคา	10000-15000 บาท/ตัน	15000-20000 บาท/ตัน		20000-25000 บาท/ตัน
เสียงรบกวน	ดัง	ดัง	เงียบ	เงียบ

เอกสารนี้เป็นเอกสารที่สงวนไว้สำหรับการใช้งานเพื่อการศึกษาเท่านั้น ไม่อนุญาตให้นำไปใช้ประโยชน์ด้านการค้า ไม่ว่าจะกรณีใดๆ ทั้งสิ้น อีกทั้งห้ามมิให้คัดแปลงเนื้อหาและต้องอ้างอิงถึงเจ้าของเอกสารทุกครั้งที่มีการนำไปใช้

1.2 แบ่งระบบปรับอากาศตามระบบจ่ายความเย็นและระบายความร้อน

1.2.1 ALL AIR SYSTEM เป็นระบบจ่ายและระบายความร้อนด้วยอากาศ ถ้าเป็นระบบ CENTRAL UNIT ความเย็นจะถูกส่งไปตามท่อ DUCT และมักใช้กับพื้นที่ที่เป็นห้องใหญ่ มีห้องเพียงห้องเดียวต้องการควบคุมการจ่ายอากาศเย็นทั่วบริเวณ เช่น โรงหนัง ห้องประชุม ห้องจัดเลี้ยง

1.2.2 ALL WATER SYSTEM เป็นระบบจ่ายความเย็นและระบายความร้อนโดยใช้น้ำ โดยมากเป็น CENTRAL UNIT น้ำเย็นจะถูกส่งไปตามท่อ ซึ่งเดินเป็นวงผ่านห้องต่างๆ และแต่ละห้องจะมี FAN COIL UNIT สำหรับพัฒนาความเย็นเข้าไปในห้อง ห้องใดที่ไม่ได้ใช้งานก็สามารถปิด FAN COIL ได้เป็นส่วนๆ ลักษณะทำให้สามารถควบคุมความเย็นได้เป็นชั้นๆ ไป และแต่ละชั้นยังสามารถควบคุมความเย็นได้เป็นห้องๆ ด้วยซึ่งเหมาะสำหรับการนำไปใช้ภายในโรงแรม โรงพยาบาล

ALL WATER SYSTEM สามารถแบ่งเป็น 2 ลักษณะคือ

1.2.2.1 นำความเย็นด้วยน้ำ และระบายความร้อนด้วยอากาศ

1.2.2.2 จ่ายความเย็นด้วยอากาศ และระบายความร้อนด้วยน้ำ

1.2.3 DIRECT REFRIGERANT SYSTEM นำความเย็นจากน้ำยาโดยตรง ส่วนใหญ่ใช้ในระบบปรับอากาศขนาดเล็ก เช่น UNIT TYPE/PACKAGE TYPE

ระบบปรับอากาศมีความจำเป็นมากต่อการบริการ เพื่อความสะดวกสบายของผู้ใช้อาคาร โดยเฉพาะอาคารขนาดใหญ่ เช่น โรงแรม ระบบปรับอากาศมีบทบาทในการควบคุมอุณหภูมิให้คงที่ อยู่ในระดับความสบายของผู้ใช้อาคาร ทั้งยังช่วยป้องกันเสียงจากภายนอกและภายในอาคารได้ด้วย ขณะเดียวกันระบบหมุนเวียนอากาศก็จำเป็นในการช่วยให้ระบบการจ่ายลมเย็นสามารถทำงานได้สะดวก

ในการเลือกใช้ระบบปรับอากาศและระบบหมุนเวียนอากาศภายในโครงการนั้น จะต้องตอบสนองความต้องการด้านประโยชน์ใช้สอย และลักษณะความต้องการอื่นๆ พร้อมทั้งความเหมาะสมในการออกแบบมาเป็นเกณฑ์พิจารณา

1.3 ระบบปรับอากาศและการจ่ายความเย็น

1.3.1 ส่วนห้องพัก (GUEST ROOM) ใช้ระบบปรับอากาศ CENTRAL UNIT แบบ ALL WATER SYSTEM จ่ายความร้อน โดยใช้ FAN COIL เป่าลมเย็นเข้าสู่ห้องพักโดยตรง

1.3.2 ส่วนที่เป็นสาธารณะ เช่น โถงโรงแรม ห้องประชุม จัดเลี้ยง ภัตตาคาร ใช้ระบบปรับอากาศ CENTRAL UNIT แบบ ALL WATER SYSTEM คือจ่ายความเย็น โดยใช้ AIR HANDING UNIT เป่าลมเย็นไปตามท่อในส่วนต่างๆที่ต้องการปรับอากาศ

การพิจารณาความเย็น

- ต้องกระจายลมเย็นให้ได้ทั่วถึงทั้งห้อง
- ความเร็วของลมจะต้องสม่ำเสมอ
- ต้องไม่มีลมที่มีลักษณะเป่าเป็นจุด

1.4 ลักษณะตัวจ่ายลม

ที่ใช้ในโครงการแบ่งเป็น 2 แบบ คือ

1.4.1 การจ่ายลมจากเพดาน (CEILING DIFFUSER) ส่วนใหญ่จะมีลักษณะเป็นวงกลม, สี่เหลี่ยมจัตุรัสและสี่เหลี่ยมผืนผ้า

ข้อดี สามารถกระจายความเย็นได้ทั่วถึง

ข้อเสีย เปลืองช่องว่าง (SPACE) เหนือเพดาน

1.4.2 การจ่ายลมจากผนัง (WALL DIFFUSER) การจ่ายลมในแนวผนัง หัวจ่ายเรียกว่า GRILL ลักษณะการจ่ายจากด้านในอาคารออกสู่ด้านนอก เพื่อความร้อนจากภายนอกจะเข้ามาได้น้อยๆ

ข้อดี สามารถทำให้ห้องเพดานสูงได้ เพราะไม่มี DUCT CEILING

ข้อเสีย การจ่ายความเย็นอาจถูกรบกวนจาก SOLAR HEAT GAIN

สรุป ลักษณะการจ่ายลมเย็นภายในห้องพักแวก จะใช้แบบ WALL DIFFUSER หรือแบบ CEILING DIFFUSER อย่างใดอย่างหนึ่ง หรือทั้งสองอย่างรวมกัน แล้วแต่ความเหมาะสมและการออกแบบ

1.5 ลักษณะของท่อจ่ายลม

โดยทั่วไปเป็นลักษณะของท่อสี่เหลี่ยม แต่ท่อจ่ายลมที่ดีควรมีลักษณะเป็นทรงกระบอกแต่ไม่เป็นที่นิยม เพราะมีราคาแพงและเปลืองช่องว่างเหนือเพดาน สัดส่วนของท่อลมในด้านกว้างต่อด้านยาว จะเป็นอัตราส่วนประมาณ 1:6 ขึ้นไป

วัสดุที่ใช้ทำท่อจ่ายลมเย็น ได้แก่ แผ่นเหล็กกล้าไนซ์ พีวีซี และไฟเบอร์กลาส ซึ่งสามารถทำหน้าที่เป็นฉนวนกันความร้อน-เย็น กันเสียง และทนต่อแรงลมภายในท่อ ซึ่งมีความเร็วสูงประมาณ 15-25 เมตร/วินาที

1.6 ระบบดูดอากาศกลับและระบบหมุนเวียนอากาศ

1.6.1 ส่วนห้องพัก ใช้ระบบจ่ายความเย็นโดยใช้ FAN COIL UNIT เป่าลมเย็นเข้าสู่ห้องพักระบบหมุนเวียนอากาศกระทำโดยการดูดอากาศภายในห้องเข้าสู่ FAN COIL UNIT โดยตรง

1.6.2 ส่วนที่เป็นสาธารณะ เช่น โถงโรงแรม ห้องประชุม จัดเลี้ยง ภัตตาคาร ที่ใช้ AIR HANDING UNIT เป่าลมเย็นไปตามท่อ จะใช้ระบบหมุนเวียนอากาศแบบใช้ท่อดูดอากาศกลับ ซึ่งเป็นระบบที่มีประสิทธิภาพมากและสามารถติดตั้งไว้ภายในห้องน้ำและดูดกลิ่นของห้องน้ำออกไปด้วย

การหมุนเวียนของอากาศกระทำเพื่อให้ระบบการจ่ายลมเย็นสามารถทำงานได้ และนอกจากนี้ยังเป็นระบบที่ช่วยให้ภายในห้องเกิดอากาศบริสุทธิ์เข้ามาแทนที่อากาศที่หมุนเวียนภายในห้อง ซึ่งระบบการหมุนเวียนของอากาศนี้สามารถแบ่งออกได้เป็น 4 ระบบ

ระบบที่ 1 เป็นระบบหมุนเวียนอากาศที่มีประสิทธิภาพ แต่สิ้นเปลืองค่าใช้จ่ายมาก เพราะมีท่อสำหรับต้องดูดอากาศกลับ

ระบบที่ 2 ต้องเตรียมพื้นที่เหนือเพดาน โดยใช้ช่องว่างเหนือเพดานทั้งหมด สำหรับการดูดอากาศกลับ ลักษณะอาคารต้องถูก SEAL ไม่ให้มีรอยรั่ว

ระบบที่ 3 ใช้ CORRIDOR เป็น AIR RETURN DUCT ในตัว โดยทำประตูให้เป็น GRILL การหมุนอากาศระบบนี้ทำให้เกิดความประหยัด

ระบบที่ 3 ใช้ตัวอย่าง PAN ROOM เป็น GRILL ในตัว เป็นระบบที่มีราคาถูกแต่มีเสียงดัง และทำให้บริเวณที่ทำการเป่าแรงกว่าที่อื่นๆ

1.7 อุปกรณ์พิเศษที่ช่วยในการประหยัดพลังงาน (ENERGY SAVING DEVICE)

1 อุปกรณ์ควบคุมการทำงานของเครื่องปรับอากาศ

ติดตั้งเพื่อช่วยควบคุมการทำงานของเครื่องให้เหมาะสมกับสภาพอากาศ อุณหภูมิ ความชื้นโดยรวม เครื่องปรับอากาศจะทำงานภายใต้การควบคุมของ MICROPROCESSOR โดยมี CAROLIC COMPUTER เป็นตัววัดปริมาณน้ำเย็นที่ใช้ภายในระบบและวัดความแตกต่างอุณหภูมิของน้ำเย็นในระบบ และส่งผ่านไปที่ PARAMATRIX SEQUENCE CONTROLLER ซึ่งจะเป็นตัวกำหนด CHILLER ให้ทำงานเหมาะสมกับความต้องการของระบบ นอกจากนี้ภายในห้องพัก แยกยังมีระบบสำหรับปรับอุณหภูมิของลมที่ออกจาก FAN COIL UNIT ให้เหมาะกับอุณหภูมิภายนอก เป็นการช่วยประหยัดพลังงานอีกส่วนหนึ่งด้วย

4.4 ศึกษาวัสดุที่ใช้ในการออกแบบตกแต่งภายใน

การใช้วัสดุตกแต่งภายในห้องของอาคารพักอาศัยตากอากาศและส่วนอื่นๆ ซึ่งบางชนิดไม่เหมาะสมและไม่สามารนำมาใช้ได้ ถ้าจะใช้ได้ก็จะเกิดปัญหาจากอากาศบริเวณชายทะเลที่มีปฏิกิริยาต่อวัสดุต่างๆ และต้องเพิ่มการบำรุงรักษา อันเป็นการเสียเวลาโดยเปล่าประโยชน์ จากการวิเคราะห์โดยวัสดุที่ใช้จะต้องทนต่อสภาพดินฟ้าอากาศแบบชายทะเล และง่ายต่อการดูแลรักษาทำความสะอาด และน้ำทะเลไม่มีปฏิกิริยาต่อวัสดุเหล่านั้น ส่วนใหญ่ที่ใช้กันอยู่จะเป็นวัสดุที่ได้จากธรรมชาติ และจากการประดิษฐ์โดยทั่วไป ไม่ทุกชนิด เช่น ไม้สัก หวาย ไม้ไผ่ ไม้ฉำฉา ฯลฯ หินก็มีพวก หินอ่อน หินกาบ หรือหินทะเล ฯลฯ กระจกและอื่นๆ ซึ่งความจริงในส่วนของพื้นที่ไม่จำเป็นต้องปูพรมทุกห้อง (นอกจากต้องการความหรูหราและสวยงาม) เพราะยากแก่การทำความสะอาด เพราะชายทะเลมักจะมีทรายติดตัวและเสื้อผ้าของผู้ที่มาพักอยู่ตลอดเวลา ซึ่งการที่จะมาพักผ่อน เปลี่ยนบรรยากาศก็ต้องการความสบาย โดยไม่จำเป็นต้องระวังรักษา หรือใช้โดยอึดอัดไม่สะดวก พื้นที่ที่เป็นสาธารณะโดยทั่วไปควรใช้หิน กระเบื้องดินเผา หรืออื่นๆ เพราะเหมาะสมกับอากาศชายทะเลและดูแลรักษาทำความสะอาดง่ายและคงทนถาวร

1. วัสดุประเภทหิน

วัสดุประเภทหิน สำหรับผนังภายในและภายนอกของอาคารชุด นับว่าเหมาะสมที่จะกรุด้วยวัสดุประเภทหิน อันได้แก่ หินประเภทเนื้อละเอียด สามารถทนต่อฟ้าอากาศหรือใช้กันผนังและพื้นที่ใช้งานสมบุกสมบัน ตลอดจนเนื้อที่ที่คนพลุกพล่าน เพราะหินทนต่อการสัมผัสและทำความสะอาดง่าย และหินยังมีคุณสมบัติที่ให้ความงดงาม ประทับใจ มีค่า หรุหร่า วัสดุประเภทหินแยกชนิดได้ดังต่อไปนี้

▪ หินอ่อน

เป็นหินที่สามารถทนสกปรกได้ดี ทนต่อสารเคมีได้บ้างในบางชนิด ซึ่งจะใช้หินอ่อนกับผนังภายในเป็นส่วนมาก หินอ่อนให้ลักษณะที่มีคุณค่าในด้านความงามกว่าหินประเภทอื่นๆ มีสีให้เลือกหลายสี เช่น ขาว ดำ เทา ชมพู เขียว เนื้อ น้ำตาล เป็นต้น หินชนิดนี้ทนกับน้ำหนักปานกลาง ทนต่อการขัดสี ไม่เก็บเสียง หรุหร่า และมีผิวหน้าที่ดูสวยงาม ถ้าถูกน้ำมันอาจต่างเป็นดวง มีทั้ง

แบบด้านและมัน มักใช้ปูพื้นห้องน้ำที่ต้องการความหรูหรา วิธีปู ปูปนทราย
 หิน ขนาดความหนาของแผ่นจะเป็น และ 1 นิ้ว

■ หินกาบ

หินกาบ คือ หินซ้อนกันเป็นชั้นๆ ที่นิยมใช้มีหลายสี คือ สีน้ำตาล ดำ เหลือง ส้ม แดง ม่วง (ราคาแพงที่สุด) หายากแต่ดูไม่ธรรมดา การปูหินกาบ เตรียมพื้นที่ที่จะปูให้มีผิวขรุขระ เพื่อหินกาบจะได้ติดแน่นกับพื้น ใช้แปรงชุบน้ำตีผนังให้ชุ่มขณะปูตลอดเวลา ใช้ปูนทรายเป็นตัวเชื่อม เมื่อปูต้องคอยจับแผ่นหินไปด้วย เพื่อไม่ให้หน้าปูนเกาะที่หินกาบ เมื่อเสร็จ ใช้ฟองน้ำทำความสะอาดและ
ลงแว็กซ์

■ หินแกรนิต

ส่วนมากใช้กรุผนังหรือพื้นทางเดินของส่วนต่างๆ เนื่องจากเป็นหินแข็งที่สุด เนื้อแน่นและทนทานเมื่อขัดให้ชั้นเงาจะมีลักษณะคล้ายหินอ่อน และบำรุงรักษาความสะอาดได้ง่าย

■ หินชนวน

หินชนวนมีสีต่างๆ ให้เลือกหลายสี ได้แก่ สีฟ้า สีดำ และสีน้ำตาล มีราคาแพงอยู่บ้าง แต่ประหยัดค่าบำรุงรักษาได้ดี

■ หินหล่อ

ได้แก่ วัสดุประเภทหินผสมกับซีเมนต์ คุณค่าต่ำกว่าหินแท้ แต่มีความงดงามคงทน และบำรุงรักษาง่ายเท่ากับหินแท้

2. วัสดุประเภทดินเผา

วัสดุประเภทดินเผาเช่น อิฐ กระเบื้อง และเซรามิค สามารถใช้กรุพื้นและผนัง ราคาถูกกว่าหินทนทานดี ฟ้าอากาศ ทนการสึกกร่อน บำรุงรักษาง่าย ตลอดจนมีลวดลายให้เลือกได้มากกว่า

■ อิฐ

สามารถนำมาใช้ได้โดยธรรมชาติของมัน หรือทาสีทับ สีธรรมชาติมีสีแดง สีแสด สีเหลือง หรือสีเทา ขาว ราคาถูกกว่าหิน คงทนและง่ายต่อการรักษา

■ กระเบื้อง

เป็นวัสดุที่สามารถปูได้ทั้งพื้นและผนัง ใ้ในทุกห้องตามที่ต้องการ และเหมาะสมกับสภาพดินฟ้าอากาศ และทนต่อผลจากไอน้ำเค็มได้เป็นอย่างดี และยังมีหลายขนาดหลายแบบ และหลายสีให้เลือกได้ตามความพอใจ

3. วัสดุประเภทไม้

เป็นวัสดุที่เหมาะสมกับการตกแต่งภายในที่ต้องการความเป็นธรรมชาติ เพราะหาได้ง่าย ทนต่อสภาพดินฟ้าอากาศ และมีความกลมกลืนกับสภาพแวดล้อม ไม้มีหลายชนิด เช่น

■ ไม้อัดสัก

เป็นไม้เนื้อปานกลางระหว่างไม้เนื้อแข็งและไม้เนื้ออ่อน ใช้กับงานประณีตได้ดี รวมทั้งมีสีและลวดลายสวยงามเหมาะสมแก่การทำเครื่องเรือน ในส่วนที่ต้องการความสวยงามและคงทน การนำมาใช้ควรขัดผิวให้เรียบเนียน อาจย้อมสีให้เข้มขึ้นเล็กน้อยก็จะสวยงาม

■ ไม้อัดยาง

คือ ไม้สักที่แปรรูปให้เป็นแผ่นบางอัดทับกับไม้เนื้อแข็ง เพื่อให้มีความแข็งแรงไม่บิดงอหรือหัก ใช้กรุเครื่องเรือน จะดูแลกร้ายากกว่าเครื่องเรือนที่ทำผิวด้วยไม้สัก

■ ไม้อัดมะปิ่น

เป็นไม้อัดที่มีคุณภาพและราคาปานกลาง มีเนื้ออ่อนและทำผิวได้ดีได้โดยไม่ต้องย้อมสี

■ ไม้อัดลมหิน

เป็นไม้อัดที่มีลักษณะคล้ายไม้อัดสัก แต่มีลวดลายแปลกกว่า คือไม่เป็นระเบียบเรียบร้อยเหมือนลายของไม้สัก แต่ผลิตน้อยจึงหายาก ราคาไม่แน่นอน มีความคงทนมาก อาจใช้ปนกับไม้สักได้

■ ไม้สนหรือฉำฉา

เป็นไม้เนื้ออ่อน ไม่นิยมใช้ทำเครื่องเรือนมากนัก แต่มีใช้ประกอบหรือตกแต่งบางส่วนของเครื่องเรือนให้ดูสวยงามมากขึ้น ปัจจุบันมีการนำไปใช้ทำเครื่องเรือนทั้งตัว ด้วยมีความสวยงามแต่ไม่ค่อยแข็งแรง จึงใช้กับเครื่องเรือนที่มีขนาดเล็กๆ ไม่รับน้ำหนักมากนัก หรือใช้ประกอบบนโครงสร้างไม้เนื้อแข็งแทน ก็จะได้ผลดีเพราะมีความสวยงาม และราคาค่อนข้างถูก

■ ไม้จำปา

เป็นเนื้อไม้สีอ่อน ใช้กับงานประณีต ไม่นิยมย้อมสี

■ ไม้ประสานสัก

เป็นไม้ชิ้นเล็กที่นำมาติดต่อกันเป็นแผ่น เพื่อทำเครื่องเรือน ไม่ทนทานเท่าไม้สัก แต่ราคาถูกนอกจากนี้ยังมีผลิตภัณฑ์ที่อัดแปรรูปแล้วใช้เครื่องเรือนได้อีก มีความแข็งแรงเท่าเทียมกับไม้ แต่ราคาถูกกว่า เรียกว่า “ชิปซัมบอร์ด” แต่ต้องมีวัสดุกรุทับผิวหน้า

4. วัสดุจำพวกหวายและไม้สัก

■ หวาย

เอกสารนี้เป็นเอกสารที่สงวนไว้สำหรับการใช้งานเพื่อการศึกษาเท่านั้น ไม่อนุญาตให้นำไปใช้ประโยชน์ด้านการค้าไม่ว่ากรณีใดๆ ทั้งสิ้น อีกทั้งห้ามมิให้คัดแปลงเนื้อหาและต้องอ้างอิงถึงเจ้าของเอกสารทุกครั้งที่มีการนำไปใช้

เป็นวัสดุที่มีอยู่ตามธรรมชาติในเมืองร้อน เหมาะสมกับการนำมาใช้ตกแต่งอาคารประเภท โรงแรมพักตากอากาศเป็นอย่างยิ่ง เพราะมีความกลมกลืนกับธรรมชาติ ได้บรรยากาศพื้นถิ่น ไม่ทำปฏิกิริยากับไอเค็มจากน้ำทะเลเหมือนโลหะ รวมทั้งราคาถูก สวยงาม น้ำหนักเบา เคลื่อนย้ายได้สะดวก นอกจากนี้ในปัจจุบันเครื่องเรือนที่ทำด้วยหวาย มีผลิตออกมามากมายหลายแบบ สามารถย้อมด้วยสีฝุ่น หรือทำสีพ่นได้ อย่างไรก็ตามก็ยังคงนิยมใช้สีธรรมชาติของหวายอยู่เช่นกัน

ข้อเสียของหวาย

1. ไม่ทนทานต่อการกัดของมอดและเชื้อรา ซึ่งเป็นตัวทำลายเนื้อหวาย ซึ่งหวายมีคุณสมบัติคล้ายไม้ คือ เนื้อหวายจะมีสารพวกแป้งและเซลลูโลส แต่สามารถป้องกันได้ด้วยการใช้สารเคมีที่เป็นยารักษาเนื้อไม้
2. หวายไม่แข็งแรงเท่าไม้ โดยเฉพาะส่วนประกอบที่เป็นหวายเส้นเล็กๆ อาจขาดง่าย ทำความสะอาดยาก มีชอกมอมให้ฝุ่นเกาะมาก แต่สามารถเลี้ยงได้ด้วยการทำเฟอร์นิเจอร์ด้วยหวายเส้นใหญ่
3. จะเก่าและผุเร็วหลังจาก 18 เดือน หรือ 2 ปีไปแล้ว หากขาดการดูแลรักษา
4. ติดไฟได้ง่าย

การนำไปใช้ในลักษณะอื่น

การเลือกใช้เครื่องเรือนหวายนั้น นอกจากจะซื้อสำเร็จรูป หรือสั่งทำตามแบบที่ต้องการแล้ว ยังสามารถซื้อเพียงบางส่วนของผลิตภัณฑ์หวาย เพื่อนำไปใช้ประกอบกับเครื่องเรือนได้ เช่น ซื้อหวายสานลายดอกพิกุล ซึ่งมีสานเป็นแผ่นขายเป็นตารางฟุต เพื่อนำไปกรุเป็นพื้นและพนักเก้าอี้ กรูที่หัวเตียง ซึ่งหัวเตียงนี้นำไปประกอบกับหัวเตียงชนิดอื่นที่ไม่ใช่หวายได้ เบาะที่ใช้กับเก้าอี้หวายนั้น มีทั้งที่มีไส้เป็นนุ่น และเป็นฟองน้ำ ผ้าหุ้มเบาะมักใช้ผ้าฝ้ายเพราะมีเนื้อหยาบ ซึ่งดูเหมาะสมกับลักษณะของหวาย จะมียู้อย่างเหมือนกันที่เลือกใช้วัสดุที่ตรงกันข้ามกับลักษณะของหวาย เพื่อให้เกิดความรู้สึกใหม่ๆ เช่น ใช้ผ้าแพรต่วนที่ดูเป็นมันหรือผ้าไหม เป็นต้น

การใช้วัสดุอื่นผสม

การใช้หวายผสมกับวัสดุอื่นๆ มีมานานแล้ว ในปัจจุบันมีวิวัฒนาการของการผสมผสานดังกล่าวมากขึ้นเรื่อยๆ เช่น นำหวายมาผสมผสานกับกระจก ทำเป็นที่บังตา ใช้หวายผสมกับโครงสแตนเลสเป็นเก้าอี้หนึ่ง ใช้หวายตกแต่งเก้าอี้นวม เป็นต้น

■ ไม้ไผ่

ไม้ไผ่เป็นไม้ที่หาง่ายและมีอยู่ทั่วไปในทุกภาคของเมืองไทย เป็นวัสดุที่มีราคาไม่แพงเกินไป แต่มีความแน่นอน คือ ไม่ว่าจะเปลี่ยนแปลงรูปร่างอย่างไรก็ยังมีคุณค่าในตัวเองที่เห็นเป็นอยู่เสมอว่าเป็นไม้ไผ่ และไม่ทิ้งความเป็นธรรมชาติในตัวของมันเองได้เลย ถึงแม้ว่าจะผนวกเอาฝีมือและความคิดของคนในการนำมาใช้แล้วก็ตาม ไผ่จึงเป็นไม้ที่คนเห็นแล้วอดนึกถึงธรรมชาติไม่ได้ และให้ความรู้สึกที่ผ่อนคลายขึ้นเสมือนว่าได้นั่งอยู่ท่ามกลางบรรยากาศของธรรมชาติ

เอกสารนี้เป็นเอกสารที่สงวนไว้สำหรับการใช้งานเพื่อการศึกษาเท่านั้น ไม่อนุญาตให้นำไปใช้ประโยชน์ด้านการค้า ไม่ว่าจะกรณีใดๆ ทั้งสิ้น อีกทั้งห้ามมิให้คัดแปลงเนื้อหาและต้องอ้างอิงถึงเจ้าของเอกสารทุกครั้งที่มีการนำไปใช้

ไม้ไฟที่นำมาตกแต่งนั้น จะต้องผ่านกรรมวิธีหลายอย่าง ตั้งแต่การแช่ในน้ำ ต้ม อย่าง และอบก่อนที่จะนำมาใช้ในลักษณะการออกแบบที่แตกต่างกันออกไป ไม้ไฟนี้เหมาะสมเป็นอย่างมากสำหรับการตกแต่งบริเวณที่อยู่อาศัย หรือนำมาประกอบในการทำเฟอร์นิเจอร์ ไลฟ์ กั้นผนัง แต่งเพดาน และอื่นๆ นับเป็นการเหมาะสมเป็นอย่างมากที่จะใช้กับสภาพที่เป็นชายทะเล เพราะปลอดภัยจากปัญหาจากไอน้ำเค็มที่จะทำให้โลหะเกิดสนิมเร็วขึ้นกว่าปกติ แต่ที่สำคัญในยุคเศรษฐกิจที่จำเป็นในปัจจุบันจะเป็นวัสดุที่มีราคาถูกลงกว่าวัสดุอื่นๆ และจากการที่ได้ผ่านกรรมวิธีต่างๆ มาแล้ว ทำให้ไม้ไฟที่จะนำมาใช้ มีความคงทนถาวรและปลอดภัยจากการกัดเจาะของมอด

คุณสมบัติและรูปลักษณะต่างๆ ของไม้ไฟ

ไม้ไฟนั้นมีลักษณะส่วนรวมเป็นปล้องไม้กลมขนาดต่างๆ และข้างในกลวงเป็นช่วง ขนาดกลมก็มีขนาดแตกต่างกัน แล้วแต่อายุและพันธุ์ของไม้ไฟ โดยเนื้อแท้ ไม้ไฟถึงแม้จะดูโปร่งเบา แต่ก็แข็งแรงสามารถรับแรงประเภทต่างๆ ได้ดี ด้วยเหตุนี้เราสามารถนำไม้ไฟมาใช้ประโยชน์ได้ทั้ง 2 ประเภท คือ ใช้เป็นโครงสร้าง กับใช้เป็นวัสดุตกแต่ง หรือบางครั้งเราอาจใช้ด้วยกัน ใช้เป็นทั้งโครงสร้างและวัสดุตกแต่งไปด้วยตัว

ในการนำไม้ไฟมาตกแต่งนั้นสามารถนำได้ทุกจุด และสามารถสร้างอะไรก็ได้ทุกประเภท อาจยกตัวอย่างส่วนที่นำไม้ไฟมาตกแต่งพอสังเขปได้ดังนี้

- ทำเครื่องเรือน
- ตกแต่งผนัง เพดาน พื้น
- ทำของประดับ เช่น โคมไฟ ฯลฯ

ไม้ไฟมีหลายขนาดและหลายชนิด ตลอดจนมีความยาวแตกต่างกัน เช่น ปล้องใหญ่ใช้ทำโครงสร้างเครื่องเรือนหรือ โครงสร้างผนังเบา ปล้องเล็กใช้ตกแต่งประกอบโครงสร้าง ส่วนปล้องเล็กมากอาจผ่าเป็นไม้ซีกใช้กรุผนัง หรือฉาบ เป็นต้น

การใช้ไม้ไฟตกแต่งผนังและเพดาน

จะใช้วิธีการที่คล้ายคลึงกัน หากมีผนังเดิมอยู่แล้วก็อาจใช้ไม้ไฟผ่าซีกแล้วกรุเป็นแนวทับผนังเดิมลงไปอาจกรุตามแนวตั้งหรือแนวนอน หรือไม้ก็สลับทั้งแนวตั้งและแนวนอน รวมทั้งบางช่วงอาจจะเว้นช่องบ้างก็ได้

สามารถนำไม้ไฟมาใช้แทนคิ้วได้ โดยอาจใช้เป็นคิ้วบัวเพดาน นอกจากนี้อาจใช้ไม้ไฟทำแนวผนังปิดรอยต่อระหว่างวัสดุต่างชนิดกันก็ได้

การใช้ไม้ไฟปูพื้น

ปัจจุบันมีปาเก้ไม้ไฟ ซึ่งมีความทนทานและมีพื้นที่สวยงาม นำมาปูเฉพาะช่วงหรือปูตลอดแนวพื้นให้ความรู้สึกเป็นธรรมชาติดีกว่าปาเก้หรือปูพรม

การใช้ไม้ไฟทำบังตา

การนำไม้ไฟมาใช้ในการตกแต่ง ที่นิยมมากอีกวิธีหนึ่ง คือ การทำบังตานั้นเอง เพราะลักษณะเป็นปล้องกลมของไม้ไฟ เมื่อมาจกสานกันเข้าเป็นผืนก็ทำให้สวยงาม การสานตัวกันให้เป็นแผงนี้ ทำให้เกิดลวดลายขึ้น เราสามารถออกแบบลวดลายของบังตาไม้ไฟนี้ได้หลายแบบ อาจสานกันเป็นตารางหรือรูปสี่เหลี่ยมขนมเปียกปูน หรือลายแบบอื่นได้อีกมาก หรือจนกระทั่งเป็นลายอิสระไม่มีรูปทรงที่แน่นอน

การใช้ไม้ไฟทำเครื่องเรือน

ไม้ไฟสามารถใช้ทำเครื่องเรือนได้ทุกชนิดตั้งแต่ ตู้ เตียง ไปจนถึงเก้าอี้ต่างๆ ซึ่งหากเราตกแต่งผนังด้วยไม้ไฟแล้ว หากใช้เครื่องเรือนที่ทำด้วยไม้ไฟด้วยแล้วก็จะดูเข้ากันได้ดีทีเดียว

การใช้ไม้ไฟทำเครื่องประดับตกแต่ง

เศษไม้ไฟที่เหลือใช้เล็กๆน้อยๆ สามารถนำมาใช้ทำเครื่องประดับตกแต่งได้หลายชนิด เช่น ทำกรอบรูปทำโคมไฟ ทำกล่องต้นไม้ ฯลฯ ซึ่งเครื่องประดับบางชนิดก็เป็นของใช้ไปในตัวอีกด้วย

5. กระจก

กระจกเป็นวัสดุที่มีความสำคัญต่อการตกแต่งภายในเป็นอย่างมาก เพราะมีความสวยงามในตัวเอง สามารถใช้ร่วมกับวัสดุอื่นๆ ได้เป็นอย่างดี มีความโปร่งแสง ทนไฟ และกระจกเงาก็มีความสำคัญในการเพิ่มความโปร่ง โล่ง และมีคุณค่า หูหระ ให้กับสถานที่

กระจกมีหลายแบบ สามารถเลือกใช้ได้ตามความต้องการ เช่น กระจกดูความร้อนกระจก 2 ชั้น ช่วยกระจายแสง และกรองความร้อน กระจกบานเกล็ด รับลมได้ กระจกมีชื่อเสียง สามารถกันน้ำ ลม ฝน ได้ ปลอดภัยจากเชื้อรา และสามารถป้องกันเสียงรบกวนได้ แต่มีข้อเสียคือ มีขนาดใหญ่ไม่มาก (ถ้าต้องการขนาดใหญ่พิเศษต้องสั่งทำจากต่างประเทศ และมีราคาสูงมาก) ขาดต่อการขนส่ง ผิวหน้ามักจะเป็นรอยขีดข่วน และฝุ่นเกาะได้ง่าย

6. ผ้า幔

ผ้า幔เป็นวัสดุสำคัญในการตกแต่งภายใน ที่มีความจำเป็นต่อประตู หน้าต่าง และกระจก บางครั้งอาจนำมาใช้ในลักษณะการปิดกั้นอื่นๆ ได้ ผ้าที่นำมาใช้ทำผ้า幔มีหลายชนิดด้วยกัน เช่น

- ผ้าไหม เป็นผ้าที่มีคุณค่ามาก ให้ความรู้สึกเป็นทางการ สง่างาม เป็นระเบียบ
- ผ้ากำมะหยี่ ให้ความรู้สึกหรูหรา ฟุ่มเฟือย ภูมิฐาน นุ่มนวล มีราคา
- ผ้าฝ้าย ให้ความรู้สึกเป็นกันเอง
- ผ้าป่าน ให้ความรู้สึกเบา โปร่งสบาย
- ผ้าลูกไม้ ให้ความรู้สึกนุ่มนวล โรแมนติก
- 幔ไม้ไฟ ให้ความรู้สึกเป็นธรรมชาติ โปร่งแสง

เอกสารนี้เป็นเอกสารที่สงวนไว้สำหรับการใช้งานเพื่อการศึกษาเท่านั้น ไม่อนุญาตให้นำไปใช้ประโยชน์ด้านการค้า ไม่ว่าจะกรณีใดๆ ทั้งสิ้น อีกทั้งห้ามมิให้ตัดแปลงเนื้อหาและต้องอ้างอิงถึงเจ้าของเอกสารทุกครั้งที่มีการนำไปใช้

ประโยชน์ของฟ้าผ่ามีหลายอย่าง คือ ช่วยกรองแสงให้ลดความจ้าลง ควบคุมความสว่างได้ตามต้องการ ช่วยลดความร้อนจากอุณหภูมิของแสงแดด ทำให้เครื่องปรับอากาศทำงานได้อย่างมีประสิทธิภาพ รวมทั้งช่วยกันฝุ่น ป้องกันเสียงสะท้อน สร้างบรรยากาศในการตกแต่งและบังสายตาได้เป็นอย่างดี



เอกสารนี้เป็นเอกสารที่สงวนไว้สำหรับการใช้งานเพื่อการศึกษาเท่านั้น ไม่อนุญาตให้นำไปใช้ประโยชน์ด้านการค้า ไม่ว่าจะกรณีใดๆ ทั้งสิ้น อีกทั้งห้ามมิให้ดัดแปลงเนื้อหาและต้องอ้างอิงถึงเจ้าของเอกสารทุกครั้งที่มีการนำไปใช้

4.5 การใช้สีในการตกแต่งภายใน

สีต่างๆ มีอิทธิพลอย่างแรงกล้าต่อจิตใจมนุษย์ เป็นเหตุให้เกิดอารมณ์เปลี่ยนแปลงได้หลายอารมณ์ ทั้งร้อนแรง อบอุ่น และชุ่มชื้น เยือกเย็น กระปรี้กระเปร่า เป็นต้น สำหรับในด้านการตกแต่งภายในจำเป็นต้องรู้ถึงจิตวิทยาของสีว่าสีใดให้ความรู้สึกอย่างไร เพราะการใช้สีให้คล้อยตามไปกับหน้าที่ประโยชน์ใช้สอยของสถานที่นั้นๆ ทำให้การใช้สีมีประสิทธิภาพดีขึ้นและในบางเวลาจะช่วยแก้ความรู้สึกที่ร้อนอบอ้าว อาจแก้ด้วยสีที่ให้ความรู้สึกเย็นสบาย ทำให้คลายร้อนไปได้

อันที่จริงแล้วอิทธิพลของสีที่กระทบจิตใจของเราจะรู้สึกไม่เหมือนกันทุกคน ทั้งนี้เพราะในการตกแต่งภายใน ควรจะคำนึงถึงคุณลักษณะและความรู้สึกในเรื่องสีด้วย เช่น

- สีสามารถสร้างความรู้สึกว่าเข้าใกล้หรือห่างออกไป คือ สีอุ่น ดูแล้วรู้สึกเข้าใกล้ตัวแต่สีเย็นดูแล้วออกห่างจากตัว
- สีบางสีอาจไม่นำดูเมื่อใช้กับพื้นที่มากๆ แต่เสริมให้นำดูแก่สีอื่นๆ เมื่อใช้ในพื้นที่เล็กๆ เช่น สีส้มสดบนพื้นที่สีเขียวเข้ม
- เมื่อใช้สีเข้มจัดคู่กับสีอ่อนจัด จะดูเด่น มีชีวิตชีวาว่าการใช้สีที่มีความเข้มใกล้เคียงกันไว้ด้วยกัน
- ความเด่นของสี จะเกิดขึ้นเมื่อใช้สีต่างกันในเรื่องที่หรือปริมาณไม่เท่ากัน เพราะการใช้สีแต่ละสีในปริมาณเท่ากันหมด หรือเนื้อที่เท่าๆ กันทั้งหมด จะเกิดความน่าเบื่อหรือการตัดกันอย่างรุนแรง

1. จิตวิทยาการใช้สี สีมี่ปฏิกิริยาต่อความรู้สึกของมนุษย์โดยตรง เช่น

- สีเทา ให้ความรู้สึกเคร่งขรึม สุขภาพ ผู้ดี เรียบร้อย เจียบส่งัด
- สีดำ ให้ความรู้สึกลึกลับ มืด ทุทขั โศก น่ากลัว ให้ความแข็งแกร่ง มีพลัง
- สีขาว ให้ความรู้สึกสะอาด บริสุทธิ์ ปราศจากมลทิน เปิดเผย
- สีแสด ให้ความรู้สึกตื่นเต้น เร้าใจ สนุก อันตราย เบิกบาน ต้อนรับ รบกวณ ไม่สบายใจแทรกอยู่
- สีเหลือง ให้ความรู้สึกเปรี้ยว ร่าเริง ดีใจ มีอำนาจ ชักจูง ความมั่งคั่ง
- สีแดง ให้ความรู้สึกมั่งคั่ง สมบูรณ์ ความสวย ความสุข คี้อร้อน ทำทาย กระตุ้นความหวาน ความอบอุ่น กระตือรือร้น ร้อน คร่ำย แรงกล้า
- สีน้ำเงิน ให้ความรู้สึกสุขภาพ อ่อนตน หนักแน่น เยือกเย็น สุขุม คงสภาพ มีฐานะนครศักดิ์ มั่นคง
- สีเขียว ให้ความรู้สึกร่าเริง สดชื่น กระชุ่มกระชวย สุขุม เยือกเย็น สันติ

เอกสารนี้เป็นเอกสารที่สงวนไว้สำหรับการใช้งานเพื่อการศึกษาเท่านั้น ไม่อนุญาตให้นำไปใช้ประโยชน์ด้านการค้าไม่ว่ากรณีใดๆ ทั้งสิ้น อีกทั้งห้ามมิให้คัดแปลงเนื้อหาและต้องอ้างอิงถึงเจ้าของเอกสารทุกครั้งที่มีการนำไปใช้

4.6 ระบบรักษาความปลอดภัยและการป้องกันอัคคีภัย

4.6.1. ระบบแจ้งเหตุ

1. ระบบกดปุ่มแจ้งเหตุ มีสัญญาณเตือนในบริเวณโรงทั่วไป
2. ระบบ HEAT & SMOKE DETECTOR ในบริเวณโรงทั่วไป โถงทางเดิน ห้องพัก และในส่วนที่เสี่ยงต่อการเป็นต้นเหตุเพลิงไหม้

4.6.2. ระบบดับเพลิง

- 1 ระบบท่อน้ำแรงดัน และสายสูบ ในส่วนของโถงทางเดิน ห้องพัก และบริเวณอื่นๆ โดยทั่วไป
- 2 ระบบสปริงเกอร์ ใช้ระบบสปริงเกอร์แบบ WET PIPE เป็นระบบที่ท่อน้ำมีแรงดันตลอดเวลา เมื่อเกิดเพลิงไหม้ ความร้อนจะกระตุ้นให้กลไกที่หัวสปริงเกอร์เปิด และน้ำที่มีแรงดันสูงจะพ่นกระจายลงมา ติดตั้งในส่วนบริเวณหลักของโรงแรม BACK OF THE HOUSE เช่น ครัว ห้องซักกรีด และส่วนอื่นที่เสี่ยงต่อการเกิดเพลิงไหม้
3. ระบบก๊าซ ใช้ระบบก๊าซฮาโลนอน 1301 ซึ่งมีคุณสมบัติ คือ สามารถหยุดปฏิกิริยาลูกโซ่ของระบบการเผาไหม้จากโมเลกุลหนึ่งใน 10 วินาที เป็นก๊าซเหลว ไม่เป็นอันตรายต่อคน และมีประสิทธิภาพมาก เหมาะกับห้องที่ไม่สามารถดับไฟโดยการใช้น้ำได้ เช่น ในห้องที่มีระบบอิเล็กทรอนิกส์ ห้องควบคุมอาหาร ห้องควบคุมระบบโทรศัพท์
4. เครื่องมือผจญเพลิง ดับเพลิง ที่เคลื่อนที่ได้ ติดตั้งอยู่รวมกัน สายสูบและท่อน้ำระบบท่อน้ำแรงดัน รวมเป็น 1 หน่วย ทูกระยะ 20 เมตร
5. ระบบน้ำดับเพลิง
ใช้น้ำจากระบบน้ำใช้ โดยมีการสำรองระดับน้ำเอาไว้ใช้เพื่อการดับเพลิง นอกจากนี้ยังมีปั้มน้ำฉุกเฉินที่สามารถทำงานได้โดยใช้ไฟฟ้า และน้ำมันดีเซล เพื่อให้สามารถทำงานได้ในกรณีฉุกเฉิน

บทที่ 5

วิเคราะห์และสรุปผลการออกแบบ

วิเคราะห์สถานที่ตั้งโครงการ

จัดวางอาคาร โดยคำนึงถึงสภาพภูมิอากาศของที่ตั้ง เพื่อตัวอาคารจะอยู่อย่างสัมพันธ์กับสภาพแวดล้อม ใช้ประโยชน์จากธรรมชาติ และวิเคราะห์แก้ปัญหาอันเกิดจากสภาพแวดล้อม

INTRODUCTION

INTERIOR ARCHITECTURAL DESIGN FOR GRAND JOMTIEN PALACE HOTEL PATTAYA, CHONBURI



GRAND JOMTIEN PALACE
HOTEL PATTAYA

PITCHAYAPORN SIRAJANTARASAKDA CODE 49020221
Interior Architecture
King Mongkut Institute Of Tecnology Ladkrabang

1
50

เอกสารนี้เป็นเอกสารที่สงวนไว้สำหรับการใช้งานเพื่อการศึกษาเท่านั้น ไม่อนุญาตให้นำไปใช้ประโยชน์ด้านการค้า
ไม่ว่ากรณีใดๆ ทั้งสิ้น อีกทั้งห้ามมิให้ดัดแปลงเนื้อหาและต้องอ้างอิงถึงเจ้าของเอกสารทุกครั้งที่มีการนำไปใช้

INTRODUCTION

ความเป็นมาของโครงการ

ธุรกิจด้านการท่องเที่ยว เป็นอุตสาหกรรมที่ก่อให้เกิดรายได้ให้แก่ประเทศซึ่งส่งผลให้มีการขยายตัวทางธุรกิจด้านโรงแรม และ รีสอร์ท เป็นอย่างมาก พัทยา ก็เป็นสถานที่ท่องเที่ยวยอดนิยมแห่งหนึ่งของประเทศไทย เพราะที่นี่ก็มีทะเลที่สวยงาม สิ่งอำนวยความสะดวกทางการท่องเที่ยวที่นี้ก็ครบครัน และพัทยายังเป็นศูนย์กลางเศรษฐกิจของภาคตะวันออก ทำให้มีผู้สนใจมาลงทุนมากขึ้นเรื่อยๆ

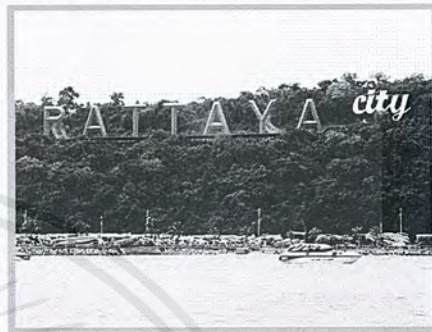

PITCHAYAPORN SIRAJANTARASAKDA CODE 49020221
Interior Architecture
King Mongkut Institute Of Tecnology Ladkrabang

2
50

INTRODUCTION



“The beauty of Pattaya”



PITCHAYAPORN SIRAJANTARASAKDA CODE 49020221
Interior Architecture
King Mongkut Institute Of Tecnology Ladkrabang

3
50

เอกสารนี้เป็นเอกสารที่สงวนไว้สำหรับการใช้งานเพื่อการศึกษาเท่านั้น ไม่อนุญาตให้นำไปใช้ประโยชน์ด้านการค้าไม่ว่ากรณีใดๆ ทั้งสิ้น อีกทั้งห้ามมิให้ตัดแปลงเนื้อหาและต้องอ้างอิงถึงเจ้าของเอกสารทุกครั้งที่มีการนำไปใช้

INTRODUCTION



PROBLEM

SOLVING PROBLEMS

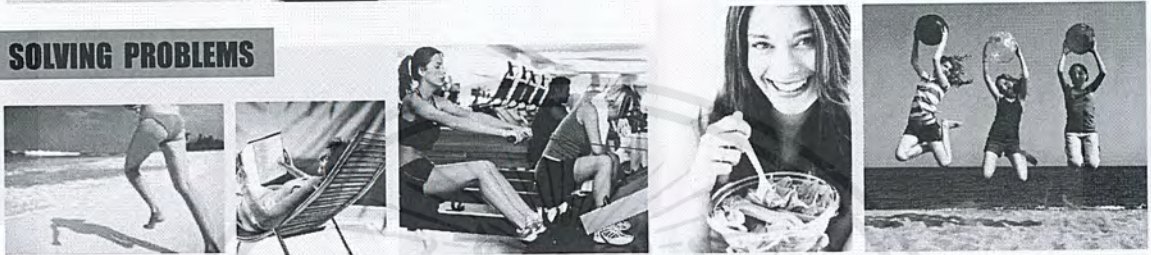

PITCHAYAPORN SIRAJANTARASAKDA CODE 49020221
 Interior Architecture
 King Mongkut Institute Of Tecnology Ladkrabang

4
50

INTRODUCTION



FACILITY



PITCHAYAPORN SIRAJANTARASAKDA CODE 49020221
 Interior Architecture
 King Mongkut Institute Of Tecnology Ladkrabang

5
50

เอกสารนี้เป็นเอกสารที่สงวนไว้สำหรับการใช้งานเพื่อการศึกษาเท่านั้น ไม่อนุญาตให้นำไปใช้ประโยชน์ด้านการค้า
 ไม่ว่าจะกรณีใดๆ ทั้งสิ้น อีกทั้งห้ามมิให้ดัดแปลงเนื้อหาและต้องอ้างอิงถึงเจ้าของเอกสารทุกครั้งที่มีการนำไปใช้

INTRODUCTION



1. นักธุรกิจ



TARGET GROUP



2. นักท่องเที่ยวทั่วไป



3. ผู้ใช้บริการส่วนอื่นๆ ในโรงแรม



PITCHAYAPORN SIRAJANTARASAKDA CODE 49020221
Interior Architecture
King Mongkut Institute Of Tecnology Ladkrabang

6 / 50

INTRODUCTION



"Food"



"Make healthy"



PITCHAYAPORN SIRAJANTARASAKDA CODE 49020221
Interior Architecture
King Mongkut Institute Of Tecnology Ladkrabang

7 / 50

เอกสารนี้เป็นเอกสารที่สงวนไว้สำหรับการใช้งานเพื่อการศึกษาเท่านั้น ไม่อนุญาตให้นำไปใช้ประโยชน์ด้านการค้า
ไม่ว่ากรณีใดๆ ทั้งสิ้น อีกทั้งห้ามมิให้ดัดแปลงเนื้อหาและต้องอ้างอิงถึงเจ้าของเอกสารทุกครั้งที่มีการนำไปใช้

INTRODUCTION



ACTIVITY



"Make healthy"



PITCHAYAPORN SIRAJANTARASAKDA CODE 49020221
Interior Architecture
King Mongkut Institute Of Tecnology Ladkrabang

8

50

INTRODUCTION

วัตถุประสงค์ของโครงการ



- 1.ยกระดับความเป็นสากล สร้างภาพลักษณ์ที่ดีให้การท่องเที่ยว
- 2.เพื่อรองรับการขยายตัวทางการท่องเที่ยว และเศรษฐกิจ

- 3.ตอบสนองความต้องการของกลุ่มเป้าหมาย
- 4.สร้างความสวยงามให้กับสภาพแวดล้อม



PITCHAYAPORN SIRAJANTARASAKDA CODE 49020221
Interior Architecture
King Mongkut Institute Of Tecnology Ladkrabang

9

50

เอกสารนี้เป็นเอกสารที่สงวนไว้สำหรับการใช้งานเพื่อการศึกษาเท่านั้น ไม่อนุญาตให้นำไปใช้ประโยชน์ด้านการค้า
ไม่ว่ากรณีใดๆ ทั้งสิ้น อีกทั้งห้ามมิให้ตัดแปลงเนื้อหาและต้องอ้างอิงถึงเจ้าของเอกสารทุกครั้งที่มีการนำไปใช้

SITE LOCATION

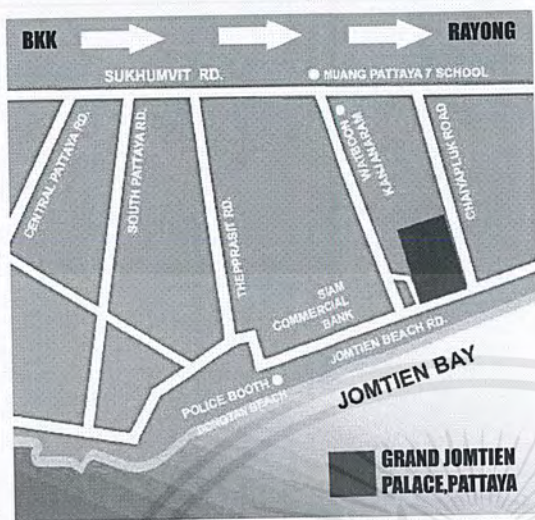

การเข้าถึงโครงการ



MOTORCYCLE



CAR



BUS



TRAIN



TAXI

APPROACH



PITCHAYAPORN SIRAJANTARASAKDA CODE 49020221
Interior Architecture
King Mongkut Institute Of Tecnology Ladkrabang

10
50

SITE LOCATION



ที่ตั้งและขนาดของโครงการ

โรงแรม แกรนด์ จอมเทียน พาเลซ พัทยา
ตั้งอยู่ เลขที่ 356 ม.12 ถนนหาดจอมเทียน
ตำบลหนองปรือ อำเภอบางละมุง จังหวัดชลบุรี
รหัสไปรษณีย์ 20260



LOCATION



PITCHAYAPORN SIRAJANTARASAKDA CODE 49020221
Interior Architecture
King Mongkut Institute Of Tecnology Ladkrabang

11
50

เอกสารนี้เป็นเอกสารที่สงวนไว้สำหรับการใช้งานเพื่อการศึกษาเท่านั้น ไม่อนุญาตให้นำไปใช้ประโยชน์ด้านการค้า
ไม่ว่ากรณีใดๆ ทั้งสิ้น อีกทั้งห้ามมิให้ตัดแปลงเนื้อหาและต้องอ้างอิงถึงเจ้าของเอกสารทุกครั้งที่มีการนำไปใช้

SITE LOCATION

สภาพปัจจุบันของโครงการ



ด้านหน้า



ด้านหลัง



ด้านขวา



ด้านซ้าย

ภาพอาคาร 4 ด้าน



PITCHAYAPORN SIRAJANTARASAKDA CODE 49020221
Interior Architecture
King Mongkut Institute Of Tecnology Ladkrabang

12 / 50

SITE LOCATION

สภาพปัจจุบันของโครงการ



ภายใน



PITCHAYAPORN SIRAJANTARASAKDA CODE 49020221
Interior Architecture
King Mongkut Institute Of Tecnology Ladkrabang

13 / 50

เอกสารนี้เป็นเอกสารที่สงวนไว้สำหรับการใช้งานเพื่อการศึกษาเท่านั้น ไม่อนุญาตให้นำไปใช้ประโยชน์ด้านการค้า
ไม่ว่ากรณีใดๆ ทั้งสิ้น อีกทั้งห้ามมิให้ตัดแปลงเนื้อหาและต้องอ้างอิงถึงเจ้าของเอกสารทุกครั้งที่มีการนำไปใช้

SITE LOCATION

สภาพปัจจุบันของโครงการ

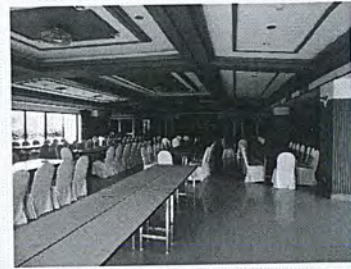

ภายใน



PITCHAYAPORN SIRAJANTARASAKDA CODE 49020221
Interior Architecture
King Mongkut Institute Of Tecnology Ladkrabang

14
50

SITE LOCATION

สภาพปัจจุบันของโครงการ



ภายนอก



PITCHAYAPORN SIRAJANTARASAKDA CODE 49020221
Interior Architecture
King Mongkut Institute Of Tecnology Ladkrabang

15
50

เอกสารนี้เป็นเอกสารที่สงวนไว้สำหรับการใช้งานเพื่อการศึกษาเท่านั้น ไม่อนุญาตให้นำไปใช้ประโยชน์ด้านการค้า
ไม่ว่ากรณีใดๆ ทั้งสิ้น อีกทั้งห้ามมิให้ตัดแปลงเนื้อหาและต้องอ้างอิงถึงเจ้าของเอกสารทุกครั้งที่มีการนำไปใช้

SITE LOCATION

ด้านหน้าเป็นถนนติดกับชายหาดจอมเทียน



ด้านหลังเป็นที่จอดรถและบ้านพักของเจ้าของโรงแรม



ด้านขวาเป็น ร้านค้า ร้านอาหารพื้นที่โล่งที่เป็นป่า



ด้านซ้ายเป็นพื้นที่ให้ร้านค้าเช่าและพวกร้านค้าทั่วไป

สภาพแวดล้อมโดยรอบ



PITCHAYAPORN SIRAJANTARASAKDA CODE 49020221
Interior Architecture
King Mongkut Institute Of Tecnology Ladkrabang

16 / 50

SITE ANALYSIS



ทิศทางแสงแดด

ตัวอาคารด้านหน้าโรงแรม หันไปทางทิศ W/S ซึ่งติดกับทะเล ตอนเช้าอากาศดี

มลภาวะ

ตัวโครงการอยู่ต่างจังหวัด ติดทะเล ห่างจากชุมชนเมือง จึงไม่ค่อยมีมลภาวะทางอากาศและทางเสียง

ทิศทางลม

1. ลมตะวันตกเฉียงใต้ ซึ่งพัดในช่วงเดือนเมษายน-เดือนตุลาคม ซึ่งเป็นลมที่พัดมาจากทางด้านหน้าซึ่งเป็นลมในหน้าฝน
2. ลมตะวันออกเฉียงเหนือ ซึ่งพัดช่วงเดือนพฤศจิกายน-เดือนมกราคมเป็นลมในหน้าหนาวที่พัดผ่านทะเลพาความเย็นเข้ามา



PITCHAYAPORN SIRAJANTARASAKDA CODE 49020221
Interior Architecture
King Mongkut Institute Of Tecnology Ladkrabang

17 / 50

เอกสารนี้เป็นเอกสารที่สงวนไว้สำหรับการใช้งานเพื่อการศึกษาเท่านั้น ไม่อนุญาตให้นำไปใช้ประโยชน์ด้านการค้าไม่ว่ากรณีใดๆ ทั้งสิ้น อีกทั้งห้ามมิให้ตัดแปลงเนื้อหาและต้องอ้างอิงถึงเจ้าของเอกสารทุกครั้งที่มีการนำไปใช้

SITE ANALYSIS

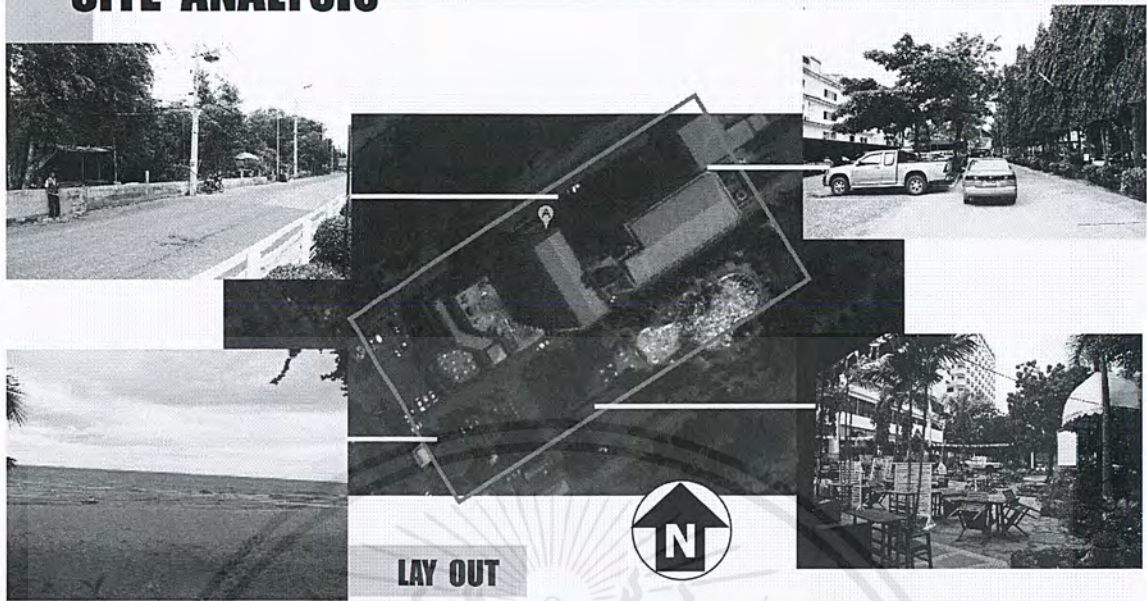

PITCHAYAPORN SIRAJANTARASAKDA CODE 49020221
Interior Architecture
King Mongkut Institute Of Tecnology Ladkrabang

18
50

SCOPE OF WORK



Elements of work	1 Parking lot	4 Outdoor Bar	7 Spa area	10 Workshop
Not Design	2 Building 1	5 Seafood restaurants	8 Activity area	11 Service
Road	3 Building 2	6 Swimming pool	9 Space for rent	12 Staff accommodation
Area Hotel				



PITCHAYAPORN SIRAJANTARASAKDA CODE 49020221
Interior Architecture
King Mongkut Institute Of Tecnology Ladkrabang

19
50

เอกสารนี้เป็นเอกสารที่สงวนไว้สำหรับการใช้งานเพื่อการศึกษาเท่านั้น ไม่อนุญาตให้นำไปใช้ประโยชน์ด้านการค้า
ไม่ว่ากรณีใดๆ ทั้งสิ้น อีกทั้งห้ามมิให้ตัดแปลงเนื้อหาและต้องอ้างอิงถึงเจ้าของเอกสารทุกครั้งที่มีการนำไปใช้

CASE STUDY

ALILA - BALI



INTERIOR

ออกแบบให้มีบรรยากาศเป็นแบบเอเชีย โดยเองานสากลเป็นแกนหลัก มีการใช้ Openspace เชื่อมต่อส่วนต่างๆไว้ด้วยกัน

ENVIRONMENT

มีการจัดสภาพแวดล้อมใหม่ ความสอดคล้องกับงานสถาปัตยกรรม การเชื่อมสภาพแวดล้อมให้เข้ากับ อาคาร ทำให้เกิดความต่อเนื่อง ช่วยสร้างบรรยากาศที่ดีให้กับโรงแรม

ARCHITECTURE

รูปทรงเรียบง่าย ผสมกับงานพื้นถิ่น สร้างความเป็นเอกลักษณ์ของเอเชีย

ความเป็นเอเชีย สอดแทรกอยู่ระหว่างความเป็นสากล บนพื้นฐานของโครงสร้าง



PITCHAYAPORN SIRAJANTARASAKDA CODE 49020221
Interior Architecture
King Mongkut Institute Of Tecnology Ladkrabang

20
50

CASE STUDY

PIMALAI RESORT & SPA - LANTA



ใช้กลุ่มอาคารบังสายตา ความเป็นส่วนตัว และกำหนดมุมมองที่ดี



การจัด Living space และ Out door เชื่อมฟังก์ชันไว้ด้วยกัน

INTERIOR

การจัดวาง Function ต่างๆของสถานที่ ภายใน ในทุกาจุดดูน่าสนใจ การเลือกใช้ Furniture มีสัดส่วนที่สร้างบรรยากาศที่ ทำให้รู้สึกน่าสบาย ผ่อนคลาย

ENVIRONMENT

โครงการนี้ตั้งอยู่ตาม Contour ของไหล่เขาการออกแบบจึงมีการคิด และกำหนด มุมมองที่ดี ให้กับแขกที่มาพัก ซึ่งมีการ เน้นจุดที่สวยงามและน่าสนใจไว้ได้ดี

ARCHITECTURE

ตัวอาคารมีการเชื่อมต่อกับสภาพแวดล้อม และธรรมชาติได้อย่างสวยงาม และลงตัว



PITCHAYAPORN SIRAJANTARASAKDA CODE 49020221
Interior Architecture
King Mongkut Institute Of Tecnology Ladkrabang

21
50

เอกสารนี้เป็นเอกสารที่สงวนไว้สำหรับการใช้งานเพื่อการศึกษาเท่านั้น ไม่อนุญาตให้นำไปใช้ประโยชน์ด้านการค้า ไม่ว่าจะกรณีใดๆ ทั้งสิ้น อีกทั้งห้ามมิให้ตัดแปลงเนื้อหาและต้องอ้างอิงถึงเจ้าของเอกสารทุกครั้งที่มีการนำไปใช้

CASE STUDY

THE TIDE RESORT - BANGSAEN



การเชื่อมต่อระหว่าง 2 อาคาร ที่มีความต่อเนื่อง และสวยงาม

INTERIOR

มีการออกแบบด้วยงานแบบไทยผสมผสานกับงานแบบ Modern เลือกใช้ไม้และวัสดุท้องถิ่นในการตกแต่ง งานจึงดูน่าสนใจ

ENVIRONMENT

เป็นโรงแรมที่อยู่ติดทะเล และห้องพักส่วนใหญ่จะหันหน้าไปทางทะเล จึงมีความน่าสนใจและมีจุดชมวิวที่ดี

ARCHITECTURE

งานสถาปัตยกรรม เป็นการผสมผสานระหว่างไทยบาหลี่ ใน Style modern ทำให้งานที่ออกมาดูสวยงามแบบไทย และมีความทันสมัยด้วย



PITCHAYAPORN SIRAJANTARASAKDA CODE 49020221
Interior Architecture
King Mongkut Institute Of Tecnology Ladkrabang

22
50

CASE STUDY

THE TIDE RESORT - BANGSAEN

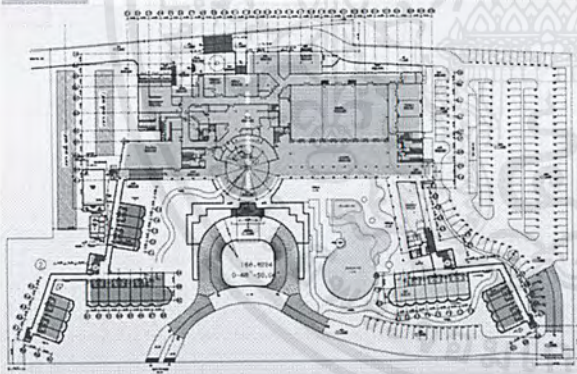

ข้อดี : การจัดพื้นที่ในแต่ละโซน แยกเป็นสัดส่วน และมีความเป็นส่วนตัวได้ดี

ข้อเสีย : ทางเข้าไปภายในโรงแรมอยู่ลึกมาก โดยเฉพาะที่จอดรถ ซึ่งอยู่ด้านหลังสุดของโรงแรม ทำให้เวลาที่ลูกค้าจอดรถเรียบร้อยแล้ว จะต้องเดินไกลมากกว่าจะมาถึงบริเวณ Reception



PITCHAYAPORN SIRAJANTARASAKDA CODE 49020221
Interior Architecture
King Mongkut Institute Of Tecnology Ladkrabang

23
50

เอกสารนี้เป็นเอกสารที่สงวนไว้สำหรับการใช้งานเพื่อการศึกษาเท่านั้น ไม่อนุญาตให้นำไปใช้ประโยชน์ด้านการค้า ไม่ว่าจะกรณีใดๆ ทั้งสิ้น อีกทั้งห้ามมิให้ตัดแปลงเนื้อหาและต้องอ้างอิงถึงเจ้าของเอกสารทุกครั้งที่มีการนำไปใช้

CASE STUDY



SILA SIX SENSES - SAMUI

INTERIOR

อาคารเป็นงาน Tropical style เน้นการเปิดโล่ง มีการออกแบบโดยใช้โครงสร้างมาเป็นจุดเด่นในงาน เน้นสี Earthtone

ENVIRONMENT

ตัวอาคารภายนอกมีการนำไม้ไผ่มาใช้ในการตกแต่ง และใช้กัน Space ช่วยสร้างบรรยากาศ และ ความเป็นเอกลักษณ์ของรีสอร์ท ซึ่งเน้นการใช้ไม้ไผ่เป็นหลัก

ARCHITECTURE

สภาพแวดล้อม มีการใช้ไม้ไผ่เป็นตัวเชื่อม Space จากที่วางเข้าสู่ตัวอาคาร และเชื่อมอาคารสู่ทะเล เกิดความต่อเนื่อง มีการเปิดมุมมองที่น่าสนใจ

สร้างความต่อเนื่องและความเป็นเอกภาพจากวัสดุ



PITCHAYAPORN SIRAJANTARASAKDA CODE 49020221
Interior Architecture
King Mongkut Institute Of Tecnology Ladkrabang

24
50

CASE STUDY

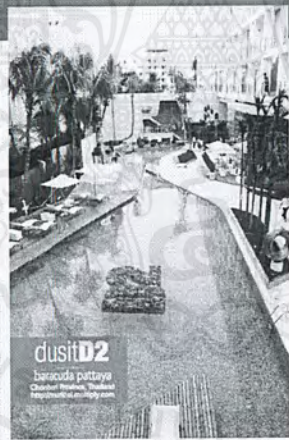

DUSIT D2 - PATTAYA

INTERIOR

งานเน้นเป็น Style Modern ใช้ที่โทนสีอ่อน โดยส่วนใหญ่เป็นสีฟ้า เพราะ Concept คือ เรือที่อยู่ในทะเล

ENVIRONMENT

เป็นการปรับปรุงโรงแรมชั้นใหม่ ทำให้มี function และ design ที่ทันสมัย และเหมาะสมกับการใช้งานในปัจจุบัน

ARCHITECTURE

เป็นงาน Modern ทันสมัย สภาพแวดล้อมที่เหมาะสม มีการปลูกต้นไม้รอบๆ



PITCHAYAPORN SIRAJANTARASAKDA CODE 49020221
Interior Architecture
King Mongkut Institute Of Tecnology Ladkrabang

25
50

เอกสารนี้เป็นเอกสารที่สงวนไว้สำหรับการใช้งานเพื่อการศึกษาเท่านั้น ไม่อนุญาตให้นำไปใช้ประโยชน์ด้านการค้าไม่ว่ากรณีใดๆ ทั้งสิ้น อีกทั้งห้ามมิให้ตัดแปลงเนื้อหาและต้องอ้างอิงถึงเจ้าของเอกสารทุกครั้งที่มีการนำไปใช้

CASE STUDY



INTERIOR



EXTERIOR

OPUS HOTEL - CANADA

INTERIOR

Design ของโรงแรม มีการตกแต่งที่ผสมผสานระหว่างงานสมัยใหม่ และงานคลาสสิก ทำให้เกิดความน่าสนใจ และแปลกใหม่ไปจากที่อื่น จึงเป็นจุดเด่นของโรงแรมนี้ และ การเลือกใช้สีของห้องพักที่ไม่เหมือนกันในแต่ละห้อง

ENVIRONMENT

จุดเด่น และความพิเศษของโรงแรมนี้ คือเป็นสถานที่ตั้งที่เป็นเมืองท่า เขตธุรกิจ และ ความบันเทิง

ARCHITECTURE

งานสถาปัตยกรรม มีการใช้หลังคาเป็นลอนคลื่น มีแนวความคิดมาจากสถานที่ตั้ง ที่เป็นเมืองท่า



PITCHAYAPORN SIRAJANTARASAKDA CODE 49020221
Interior Architecture
King Mongkut Institute Of Tecnology Ladkrabang

26
50

CASE STUDY

OPUS HOTEL - CANADA

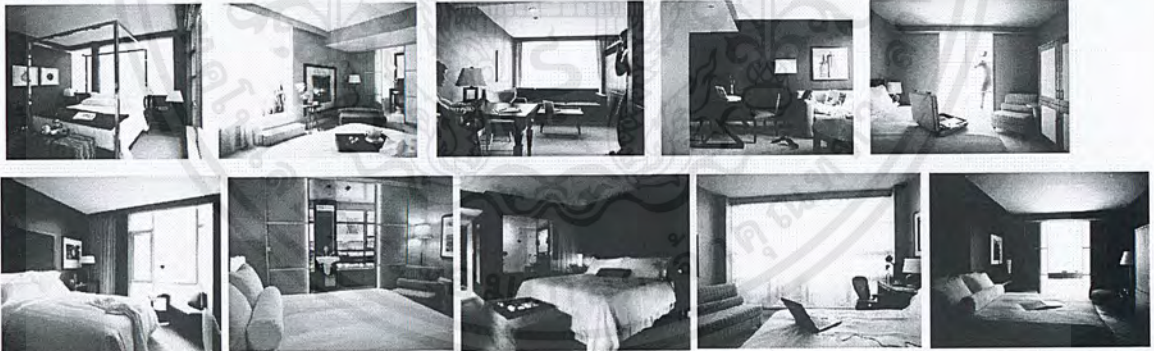

CONCEPT DESIGN :
MOST STYLISH & CONTEMPORARY BOUTIQUE HOTEL



PITCHAYAPORN SIRAJANTARASAKDA CODE 49020221
Interior Architecture
King Mongkut Institute Of Tecnology Ladkrabang

27
50

เอกสารนี้เป็นเอกสารที่สงวนไว้สำหรับการใช้งานเพื่อการศึกษาเท่านั้น ไม่อนุญาตให้นำไปใช้ประโยชน์ด้านการค้า ไม่ว่าจะกรณีใดๆ ทั้งสิ้น อีกทั้งห้ามมิให้ดัดแปลงเนื้อหาและต้องอ้างอิงถึงเจ้าของเอกสารทุกครั้งที่มีการนำไปใช้

CONCLUSION - CASE STUDY

CASE STUDY	IMAGE	THAT APPLY
ALILA BALI	 	การใช้วัสดุผสมผสาน บรรยากาศที่อบอุ่น และการเชื่อมต่อของสภาพแวดล้อม และ ตัวอาคาร
PIMALAI RESORT & SPA LANTA	 	การจัด Plan ของห้องพัก และ การกำหนดมุมมองที่ดีๆของโครงการให้กับลูกค้า
THE TIDE RESORT BANGSAEN	 	การจัดไฟที่ดูนุ่มนวล อบอุ่น ให้ความรู้สึกผ่อนคลาย และให้บรรยากาศที่น่านอน
SILA SIX SENSES SAMUI	 	การออกแบบให้ Space มีความต่อเนื่อง เชื่อมต่อกัน และนำวัสดุพื้นถิ่นมาใช้



PITCHAYAPORN SIRAJANTARASAKDA CODE 49020221
Interior Architecture
King Mongkut Institute Of Tecnology Ladkrabang

28

50

CONCLUSION - CASE STUDY

CASE STUDY	IMAGE	THAT APPLY
ALILA BALI	 	การใช้วัสดุผสมผสาน บรรยากาศที่อบอุ่น และการเชื่อมต่อของสภาพแวดล้อม และ ตัวอาคาร
DUSIT D2 PATTAYA	 	การออกแบบที่ใช้ Concept โดดเด่น มีความทันสมัย สีสันดูสว่าง สดใส แต่ก็ให้ความรู้สึกโปร่ง สบายตา
OPUS HOTEL CANADA	 	การจัดแปลนในห้องพัก และแนวความคิดเรื่องการเลือกใช้สี
HABITA HOTEL MEXICO		การเชื่อมโยงแฟชั่น ความทันสมัย ให้เข้ากับธรรมชาติ และ การจัดสรรวางน้ำที่อยู่บนอาคารสูง



PITCHAYAPORN SIRAJANTARASAKDA CODE 49020221
Interior Architecture
King Mongkut Institute Of Tecnology Ladkrabang

29

50

เอกสารนี้เป็นเอกสารที่สงวนไว้สำหรับการใช้งานเพื่อการศึกษาเท่านั้น ไม่อนุญาตให้นำไปใช้ประโยชน์ด้านการค้า ไม่ว่าจะกรณีใดๆ ทั้งสิ้น อีกทั้งห้ามมิให้ตัดแปลงเนื้อหาและต้องอ้างอิงถึงเจ้าของเอกสารทุกครั้งที่มีการนำไปใช้

ORGANIZATION

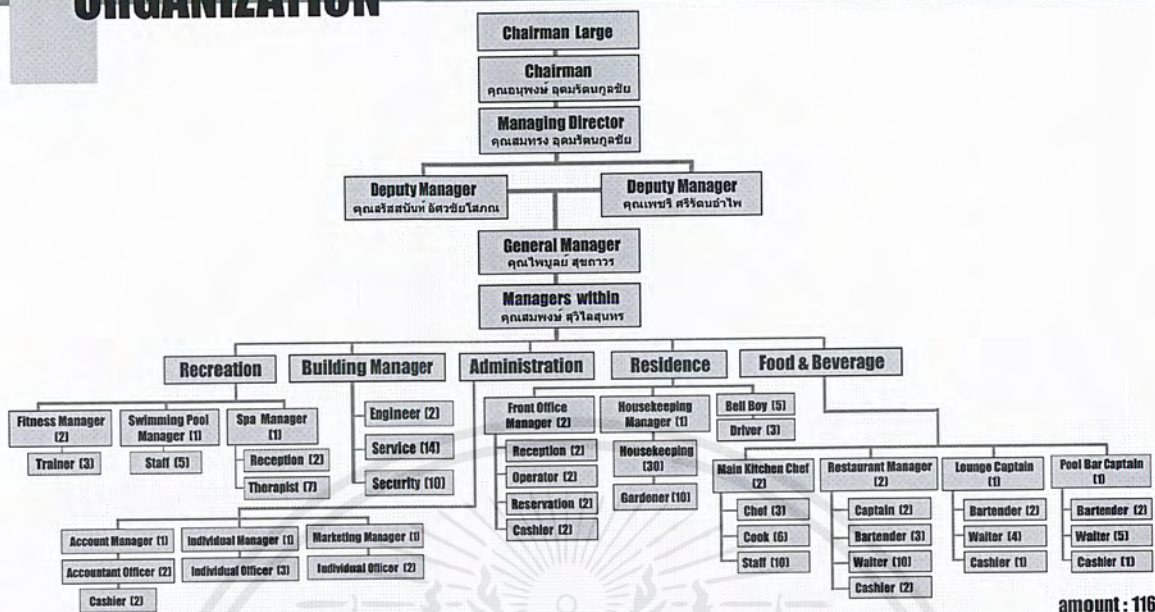

amount : 116



PITCHAYAPORN SIRAJANTARASAKDA CODE 49020221
Interior Architecture
King Mongkut Institute Of Tecnology Ladkrabang

30 / 50

ORGANIZATION

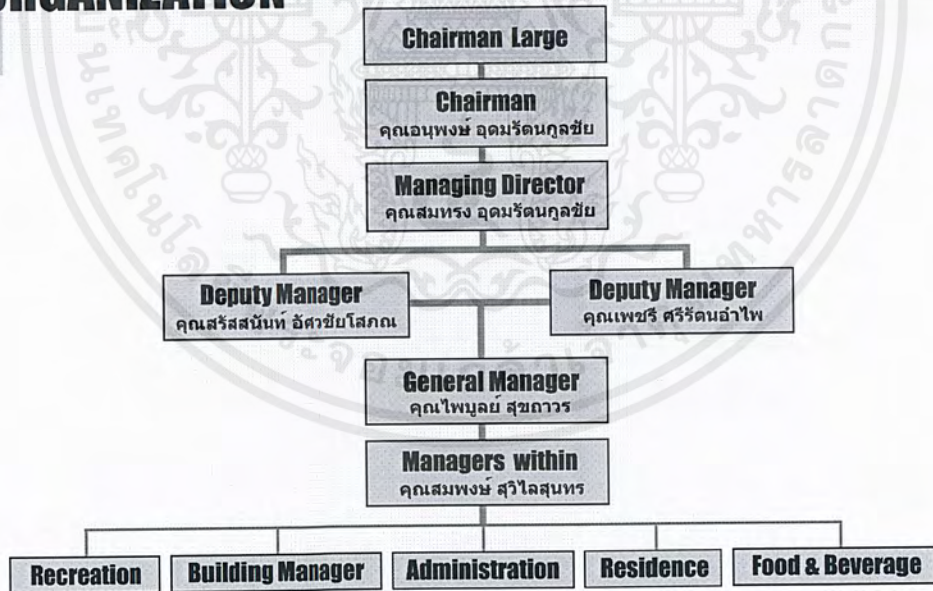

PITCHAYAPORN SIRAJANTARASAKDA CODE 49020221
Interior Architecture
King Mongkut Institute Of Tecnology Ladkrabang

31 / 50

เอกสารนี้เป็นเอกสารที่สงวนไว้สำหรับการใช้งานเพื่อการศึกษาเท่านั้น ไม่อนุญาตให้นำไปใช้ประโยชน์ด้านการค้า ไม่ว่าจะกรณีใดๆ ทั้งสิ้น อีกทั้งห้ามมิให้ตัดแปลงเนื้อหาและต้องอ้างอิงถึงเจ้าของเอกสารทุกครั้งที่มีการนำไปใช้

ORGANIZATION

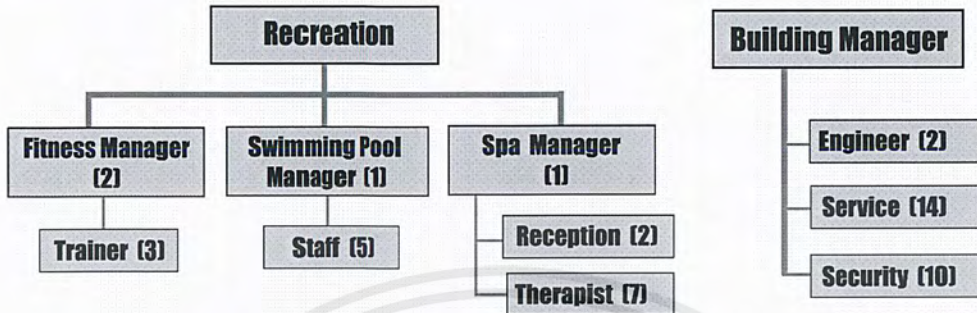

amount : 21

amount : 26



PITCHAYAPORN SIRAJANTARASAKDA CODE 49020221
Interior Architecture
King Mongkut Institute Of Tecnology Ladkrabang

32 / 50

ORGANIZATION

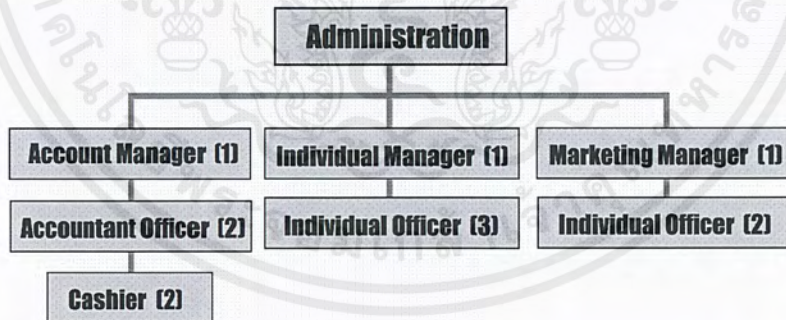

amount : 12



PITCHAYAPORN SIRAJANTARASAKDA CODE 49020221
Interior Architecture
King Mongkut Institute Of Tecnology Ladkrabang

33 / 50

เอกสารนี้เป็นเอกสารที่สงวนไว้สำหรับการใช้งานเพื่อการศึกษาเท่านั้น ไม่อนุญาตให้นำไปใช้ประโยชน์ด้านการค้า
ไม่ว่ากรณีใดๆ ทั้งสิ้น อีกทั้งห้ามมิให้ดัดแปลงเนื้อหาและต้องอ้างอิงถึงเจ้าของเอกสารทุกครั้งที่มีการนำไปใช้

ORGANIZATION

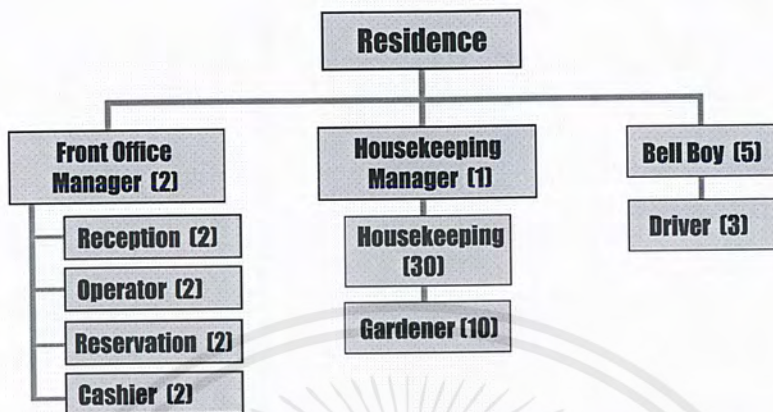

amount : 59



PITCHAYAPORN SIRAJANTARASAKDA CODE 49020221
Interior Architecture
King Mongkut Institute Of Tecnology Ladkrabang

34 / 50

ORGANIZATION

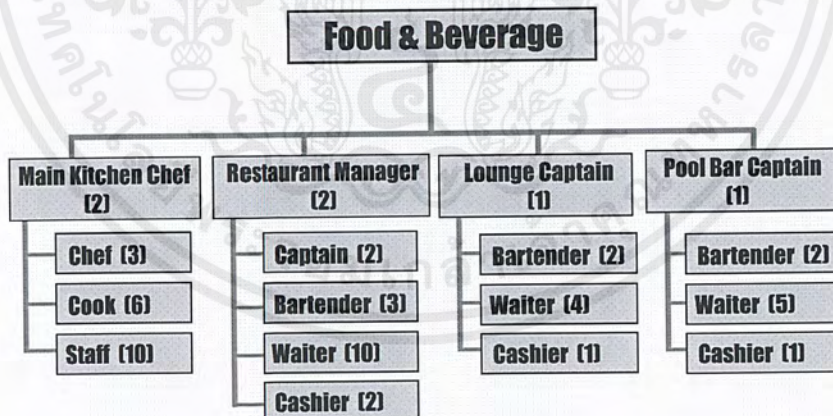

amount : 57



PITCHAYAPORN SIRAJANTARASAKDA CODE 49020221
Interior Architecture
King Mongkut Institute Of Tecnology Ladkrabang

35 / 50

เอกสารนี้เป็นเอกสารที่สงวนไว้สำหรับการใช้งานเพื่อการศึกษาเท่านั้น ไม่อนุญาตให้นำไปใช้ประโยชน์ด้านการค้า
ไม่ว่ากรณีใดๆ ทั้งสิ้น อีกทั้งห้ามมิให้ตัดแปลงเนื้อหาและต้องอ้างอิงถึงเจ้าของเอกสารทุกครั้งที่มีการนำไปใช้

USER BEHAVIOR

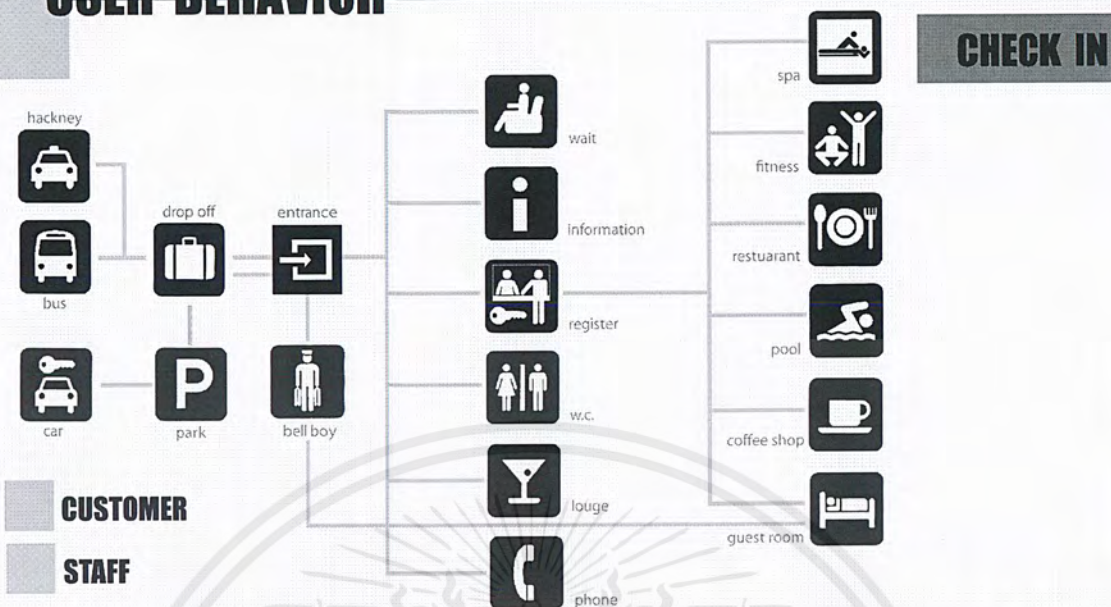

PITCHAYAPORN SIRAJANTARASAKDA CODE 49020221
 Interior Architecture
 King Mongkut Institute Of Tecnology Ladkrabang

36 / 50

USER BEHAVIOR



PITCHAYAPORN SIRAJANTARASAKDA CODE 49020221
 Interior Architecture
 King Mongkut Institute Of Tecnology Ladkrabang

37 / 50

เอกสารนี้เป็นเอกสารที่สงวนไว้สำหรับการใช้งานเพื่อการศึกษาเท่านั้น ไม่อนุญาตให้นำไปใช้ประโยชน์ด้านการค้า
 ไม่ว่าจะกรณีใดๆ ทั้งสิ้น อีกทั้งห้ามมิให้ดัดแปลงเนื้อหาและต้องอ้างอิงถึงเจ้าของเอกสารทุกครั้งที่มีการนำไปใช้

USER BEHAVIOR

GUEST ROOM

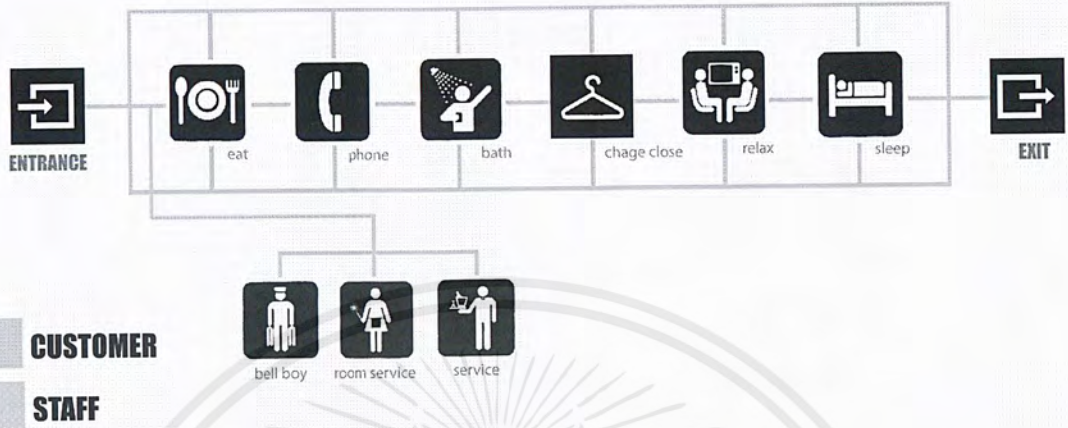

PITCHAYAPORN SIRAJANTARASAKDA CODE 49020221
 Interior Architecture
 King Mongkut Institute Of Tecnology Ladkrabang

38
50

USER BEHAVIOR

SEAFOOD RESTAURANT



PITCHAYAPORN SIRAJANTARASAKDA CODE 49020221
 Interior Architecture
 King Mongkut Institute Of Tecnology Ladkrabang

39
50

เอกสารนี้เป็นเอกสารที่สงวนไว้สำหรับการใช้งานเพื่อการศึกษาเท่านั้น ไม่อนุญาตให้นำไปใช้ประโยชน์ด้านการค้า
 ไม่ว่าจะกรณีใดๆ ทั้งสิ้น อีกทั้งห้ามมิให้ตัดแปลงเนื้อหาและต้องอ้างอิงถึงเจ้าของเอกสารทุกครั้งที่มีการนำไปใช้

USER BEHAVIOR



PITCHAYAPORN SIRAJANTARASAKDA CODE 49020221
Interior Architecture
King Mongkut Institute Of Tecnology Ladkrabang

40
50

TIMING DIAGRAM

AREA \ TIME	01.00	02.00	03.00	04.00	05.00	06.00	07.00	08.00	09.00	10.00	11.00	12.00	13.00	14.00	15.00	16.00	17.00	18.00	19.00	20.00	21.00	22.00	23.00	00.00
FRONT OFFICE																								
RECEPTION																								
LOBBY																								
LOUNGE																								
RESTUARANT																								
SPA , POOL																								
FITNESS																								
HOUSE KEEPING																								
BACK OFFICE																								

SERVICE PART 1
 SERVICE PART 2
 SERVICE PART 3
 SERVICE NOT PART



PITCHAYAPORN SIRAJANTARASAKDA CODE 49020221
Interior Architecture
King Mongkut Institute Of Tecnology Ladkrabang

41
50

เอกสารนี้เป็นเอกสารที่สงวนไว้สำหรับการใช้งานเพื่อการศึกษาเท่านั้น ไม่อนุญาตให้นำไปใช้ประโยชน์ด้านการค้า ไม่ว่าจะกรณีใดๆ ทั้งสิ้น อีกทั้งห้ามมิให้ดัดแปลงเนื้อหาและต้องอ้างอิงถึงเจ้าของเอกสารทุกครั้งที่มีการนำไปใช้

RELATION MATRIX & BUBBLE DIAGRAM

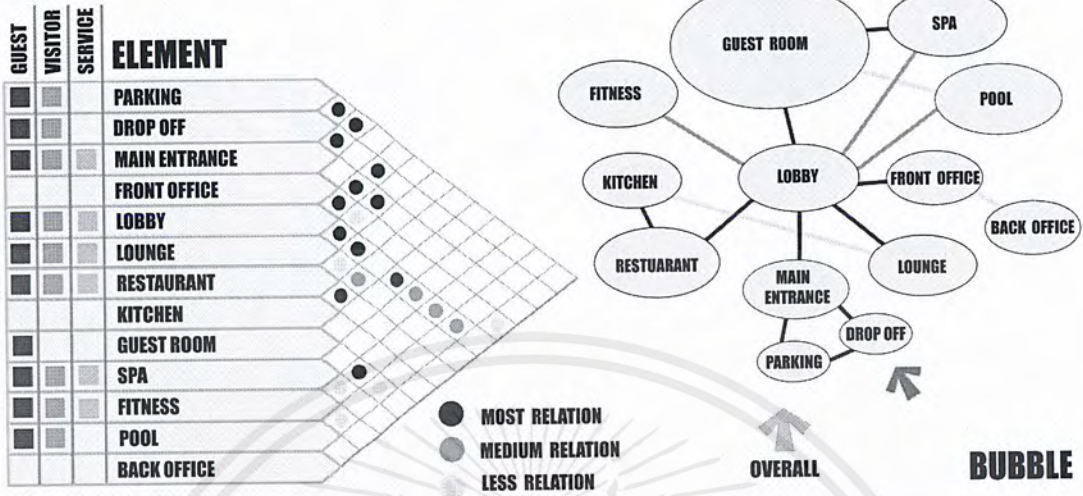

PITCHAYAPORN SIRAJANTARASAKDA CODE 49020221
Interior Architecture
King Mongkut Institute Of Tecnology Ladkrabang

50

RELATION MATRIX & BUBBLE DIAGRAM

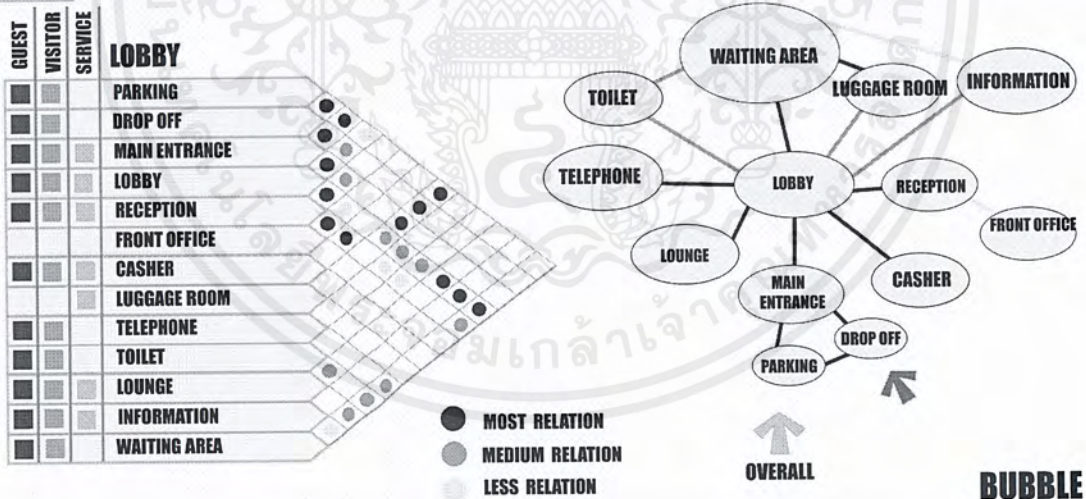

PITCHAYAPORN SIRAJANTARASAKDA CODE 49020221
Interior Architecture
King Mongkut Institute Of Tecnology Ladkrabang

50

เอกสารนี้เป็นเอกสารที่สงวนไว้สำหรับการใช้งานเพื่อการศึกษาเท่านั้น ไม่อนุญาตให้นำไปใช้ประโยชน์ด้านการค้า
ไม่ว่ากรณีใดๆ ทั้งสิ้น อีกทั้งห้ามมิให้ตัดแปลงเนื้อหาและต้องอ้างอิงถึงเจ้าของเอกสารทุกครั้งที่มีการนำไปใช้

RELATION MATRIX & BUBBLE DIAGRAM

USER	SERVICE	LOUNGER
■		FOYOR
■		COUNTER BAR
	■	SITTING AREA
	■	SERVICE STATION
	■	COUNTER, CASHIER
■		TOILET



- MOST RELATION
- MEDIUM RELATION
- LESS RELATION

BUBBLE



PITCHAYAPORN SIRAJANTARASAKDA CODE 49020221
Interior Architecture
King Mongkut Institute Of Tecnology Ladkrabang

50

RELATION MATRIX & BUBBLE DIAGRAM

USER	SERVICE	RESTUARANT
■		FOYOR
■		SITTING AREA
	■	COUNTER, CASHIER
	■	SERVICE STATION
	■	KITCHEN
■		TOILET



- MOST RELATION
- MEDIUM RELATION
- LESS RELATION

BUBBLE



PITCHAYAPORN SIRAJANTARASAKDA CODE 49020221
Interior Architecture
King Mongkut Institute Of Tecnology Ladkrabang

50

เอกสารนี้เป็นเอกสารที่สงวนไว้สำหรับการใช้งานเพื่อการศึกษาเท่านั้น ไม่อนุญาตให้นำไปใช้ประโยชน์ด้านการค้า
ไม่ว่ากรณีใดๆ ทั้งสิ้น อีกทั้งห้ามมิให้ดัดแปลงเนื้อหาและต้องอ้างอิงถึงเจ้าของเอกสารทุกครั้งที่มีการนำไปใช้

AREA REQUIREMENT

Lobby

Element	Area/ Room	Area/ Unit	Capacity	Area Requirement	Remark
Lobby Hall	1 sq.m.	-	86	86	Standard H.
Front Desk	7.8 sq.m.	-	1	7.8	Case Study
Bellboy Counter		1.5	1	1.5	Standard H.
Waiting Area	1	-	86	86	Case Study
Public Telephone	-	0.74	2	1.48	Case Study
Circulation 40% of area	-	-	-	73.11	Standard H.
Total	-	-	-	255.89 sq.m.	

Lounge

Element	Area/ Room	Area/ Unit	Capacity	Area Requirement	Remark
Seat			43	86	Sitting @ 2
Service Station				13.83	Area Req.
Total				129.79	+Circulation 30% Hotel Planning



PITCHAYAPORN SIRAJANTARASAKDA CODE 49020221
Interior Architecture
King Mongkut Institute Of Tecnology Ladkrabang

50

AREA REQUIREMENT

Front Office

Element	Area/Unit (m ²)	Unit	Area Requirement (m ²)	Remark
Manager Area	2.4	9	21.6	Furniture Set 1
Official Area	2	7	14.0	Furniture Set 2
Conference Area 1	7.3	2	14.6	8 Seat hd.
Conference Area 2	11.34	1	11.34	12 Seat hd.
Pantry	1.80	2	3.6	Human Dimension
Multifunction	8	2	16	
Circulation			20.2	25% of Area
Total			101.4	

Back Office

Element	Area/Unit (m ²)	Unit	Area Requirement (m ²)	Remark
House Keeping	2.1	3	6.3	
Purchasing	2.1	4	8.4	
Maintainance	2.1	8	16.8	
Circulation			6.3	20% of Area
Total			38	



PITCHAYAPORN SIRAJANTARASAKDA CODE 49020221
Interior Architecture
King Mongkut Institute Of Tecnology Ladkrabang

50

เอกสารนี้เป็นเอกสารที่สงวนไว้สำหรับการใช้งานเพื่อการศึกษาเท่านั้น ไม่อนุญาตให้นำไปใช้ประโยชน์ด้านการค้า ไม่ว่าจะกรณีใดๆ ทั้งสิ้น อีกทั้งห้ามมิให้ตัดแปลงเนื้อหาและต้องอ้างอิงถึงเจ้าของเอกสารทุกครั้งที่มีการนำไปใช้

AREA REQUIREMENT

Guest room

Element	Area/ Room	Area/ Unit	Capacity	Area Requirement	Remark
Sleeping Area	-	-	-	12.00	Case Study
W.C.Dressing	-	-	-	11.20	Planning
Living Area	-	-	-	4.25	Planning
Outdoor Living	-	-	-	6.60	Planning
Total				52.60 sq.m.	+ Circulation 30 % Standard H.

Pool Villa

Element	Area/ Room	Area/ Unit	Capacity	Area Requirement	Remark
Sleeping Area	-	-	-	9.00	Planning
W.C.	-	-	-	5.50	Planning
Dressing Area	-	-	-	4.00	Planning
Living Area	-	-	-	36.00	Planning
Dining Area	-	-	-	12.00	Planning
Shower	-	-	-	2.20	Planning
Bathtub	-	-	-	3.30	Planning
Out Living	-	-	-	9.00	Planning
Pool	-	-	-	9.00	Planning
Foyer	-	-	-	15.00	Planning
Total				136.5 sq.m.	+Circulation 30% Standard H.



PITCHAYAPORN SIRAJANTARASAKDA CODE 49020221
Interior Architecture
King Mongkut Institute Of Tecnology Ladkrabang

50

AREA REQUIREMENT

Restaurant

Element	Area/ Room	Area/ Unit	Capacity	Area Requirement	
Seating Area	-	4.41	36	158.76	1.2m/ Seat
Kitchen	-	-	-	72	Planning
Toilet	-	-	-	20	Planning
Service Station	-	2.7	4	10.8	Case study
Reception Counter	-	2.24	1	2.24	Standard H.
Circulation + Circulation 30%				79.925	Standard H.
Total				342.792 sq.m.	



PITCHAYAPORN SIRAJANTARASAKDA CODE 49020221
Interior Architecture
King Mongkut Institute Of Tecnology Ladkrabang

50

เอกสารนี้เป็นเอกสารที่สงวนไว้สำหรับการใช้งานเพื่อการศึกษาเท่านั้น ไม่อนุญาตให้นำไปใช้ประโยชน์ด้านการค้า
ไม่ว่ากรณีใดๆ ทั้งสิ้น อีกทั้งห้ามมิให้ตัดแปลงเนื้อหาและต้องอ้างอิงถึงเจ้าของเอกสารทุกครั้งที่มีการนำไปใช้

PINE CHART

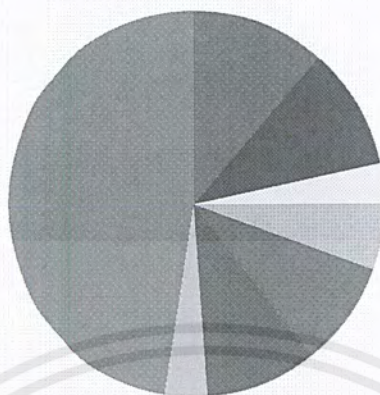

- GUEST ROOM
- FRONT OFFICE
- BACK OFFICE
- MAIN KITCHEN
- POOL
- LOBBY
- SPA, FITNESS
- RESTAURANT



PITCHAYAPORN SIRAJANTARASAKDA CODE 49020221
Interior Architecture
King Mongkut Institute Of Tecnology Ladkrabang

50

FUNCTIONAL DIAGRAM

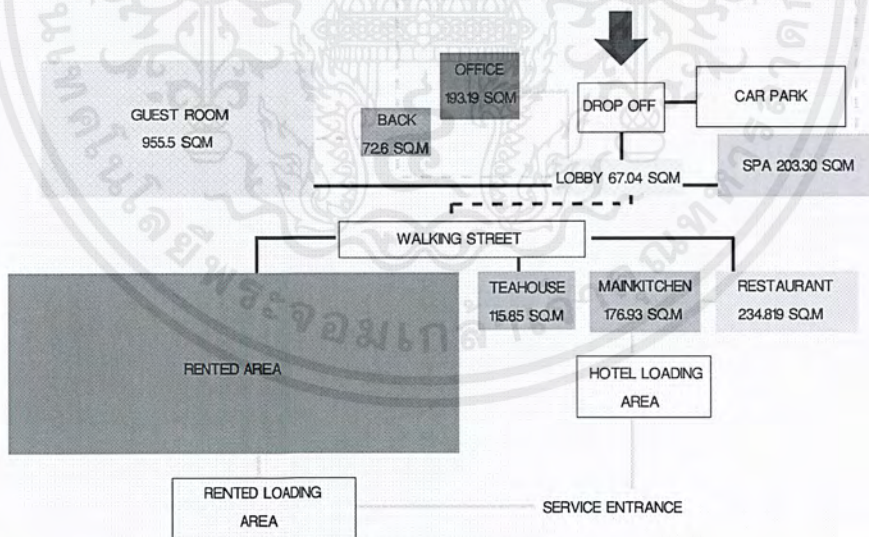

PITCHAYAPORN SIRAJANTARASAKDA CODE 49020221
Interior Architecture
King Mongkut Institute Of Tecnology Ladkrabang

50

เอกสารนี้เป็นเอกสารที่สงวนไว้สำหรับการใช้งานเพื่อการศึกษาเท่านั้น ไม่อนุญาตให้นำไปใช้ประโยชน์ด้านการค้า
ไม่ว่ากรณีใดๆ ทั้งสิ้น อีกทั้งห้ามมิให้ตัดแปลงเนื้อหาและต้องอ้างอิงถึงเจ้าของเอกสารทุกครั้งที่มีการนำไปใช้

BUILDING ANALYSIS

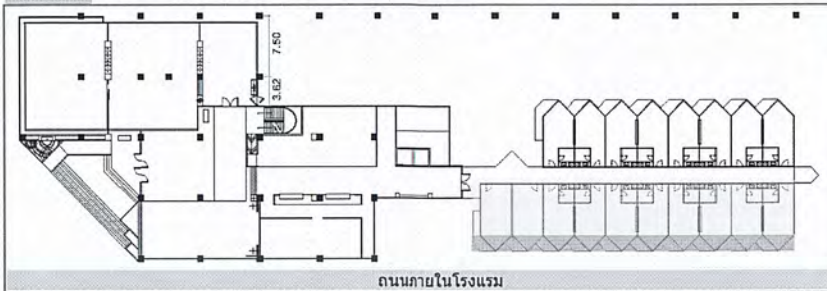

BUILDING 1

พื้นที่ชั้น 1 จะไม่มีความเป็นส่วนตัว เพราะติดกับถนนและติดกับสระว่ายน้ำ

วิธีการแก้ : ปลูกต้นไม้เพื่อใช้เป็นบึงสายตา

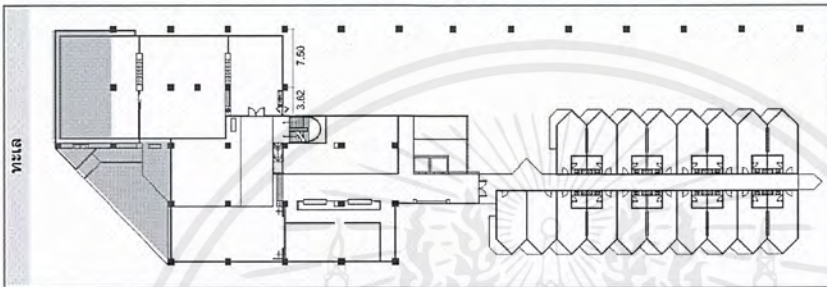

BUILDING 2

เป็นระเบียบของร้านอาหารชั้น 2 แต่กันกระຈัก ออกไปด้านนอกไม่ได้ และ ปลูกต้นไม้บังวิวทะเล

ปล่อยให้พื้นที่ว่าง น่าจะทำประโยชน์ได้



PITCHAYAPORN SIRAJANTARASAKDA CODE 49020221
Interior Architecture

King Mongkut Institute Of Tecnology Ladkrabang

50

ZONEING

GUEST ROOM

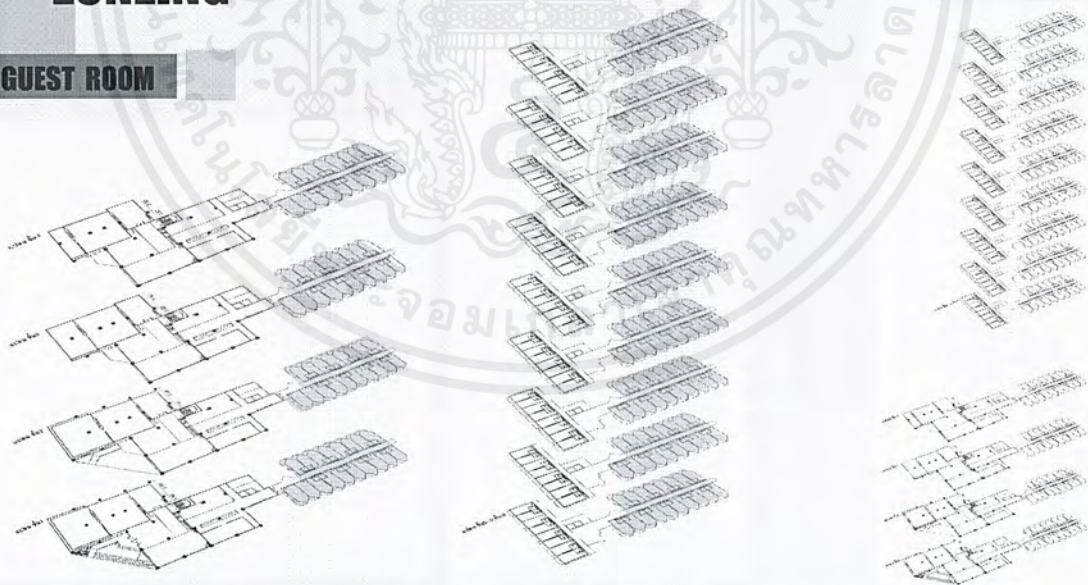

PITCHAYAPORN SIRAJANTARASAKDA CODE 49020221
Interior Architecture

King Mongkut Institute Of Tecnology Ladkrabang

50

เอกสารนี้เป็นเอกสารที่สงวนไว้สำหรับการใช้งานเพื่อการศึกษาเท่านั้น ไม่อนุญาตให้นำไปใช้ประโยชน์ด้านการค้าไม่ว่ากรณีใดๆ ทั้งสิ้น อีกทั้งห้ามมิให้ดัดแปลงเนื้อหาและต้องอ้างอิงถึงเจ้าของเอกสารทุกครั้งที่มีการนำไปใช้

CONCEPT



4 SEASON



PITCHAYAPORN SIRAJANTARASAKDA CODE 49020221
Interior Architecture
King Mongkut Institute Of Tecnology Ladkrabang

50

CONCEPT

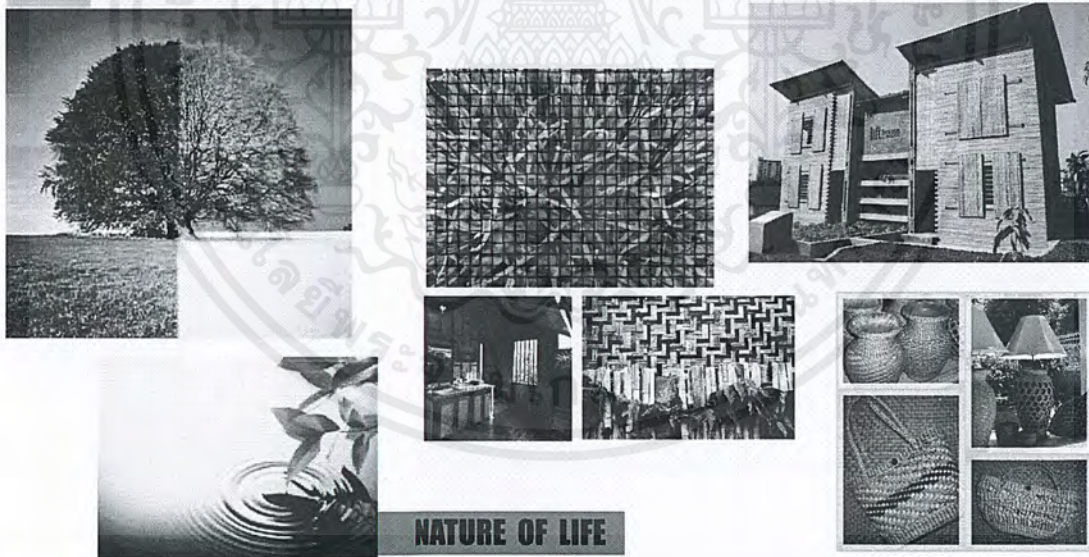

NATURE OF LIFE



PITCHAYAPORN SIRAJANTARASAKDA CODE 49020221
Interior Architecture
King Mongkut Institute Of Tecnology Ladkrabang

50

เอกสารนี้เป็นเอกสารที่สงวนไว้สำหรับการใช้งานเพื่อการศึกษาเท่านั้น ไม่อนุญาตให้นำไปใช้ประโยชน์ด้านการค้า
ไม่ว่ากรณีใดๆ ทั้งสิ้น อีกทั้งห้ามมิให้ดัดแปลงเนื้อหาและต้องอ้างอิงถึงเจ้าของเอกสารทุกครั้งที่มีการนำไปใช้



INTERIOR ARCHITECTURAL DESIGN FOR GRAND JOMTIEN PALACE

HOTEL PATAYA

6

LOBBY LOUNGE

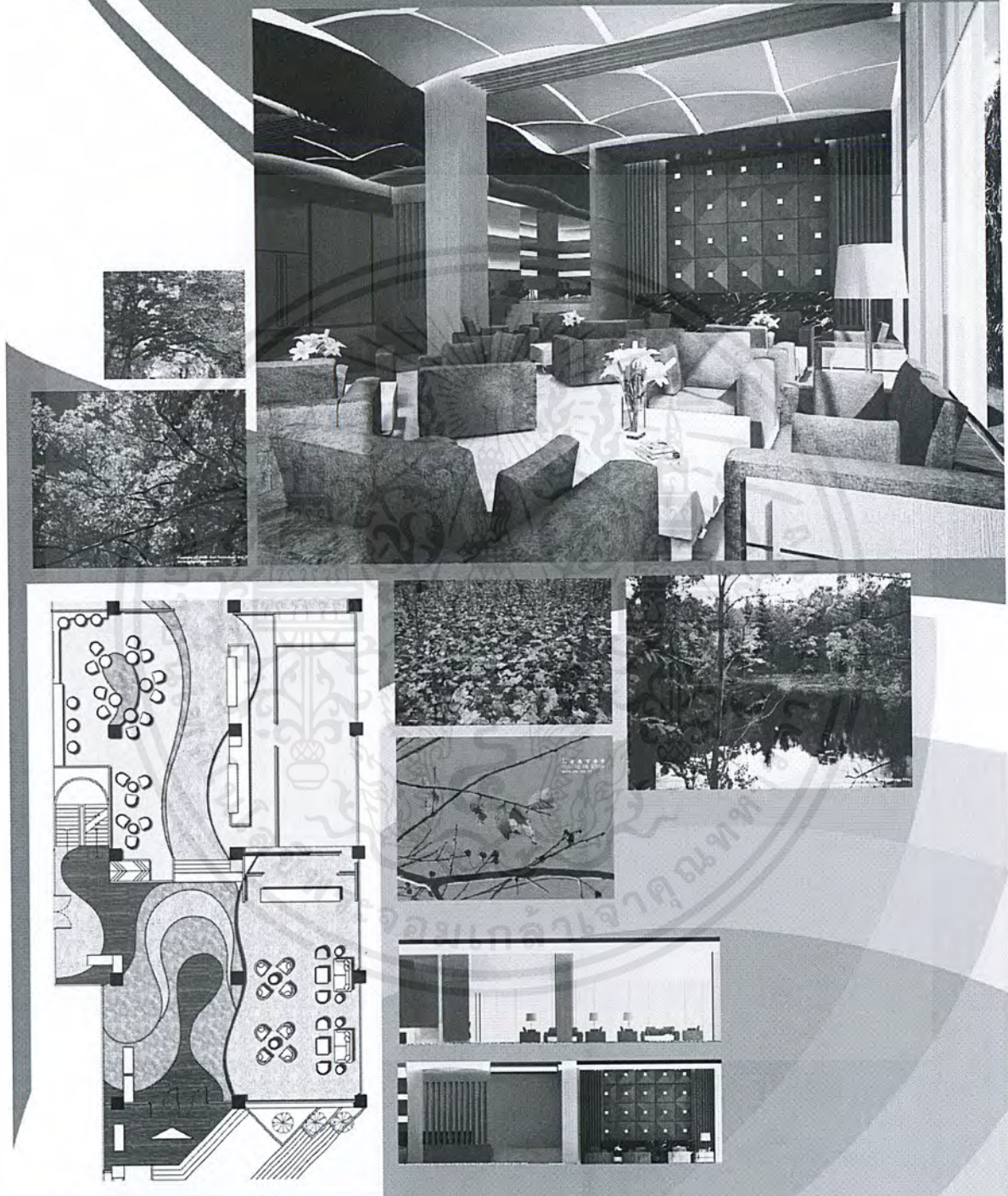

PITCHAYAPORN SIRAJANTARASAKDA CODE. 49020221
INTERIOR ARCHITECTURE

KING MONGKUT INSTITUTE OF TECHNOLOGY LADKRABANG

เอกสารนี้เป็นเอกสารที่สงวนไว้สำหรับการใช้งานเพื่อการศึกษาเท่านั้น ไม่อนุญาตให้นำไปใช้ประโยชน์ด้านการค้า
ไม่ว่ากรณีใดๆ ทั้งสิ้น อีกทั้งห้ามมิให้ตัดแปลงเนื้อหาและต้องอ้างอิงถึงเจ้าของเอกสารทุกครั้งที่มีการนำไปใช้

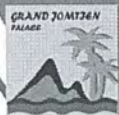

INTERIOR ARCHITECTURAL DESIGN FOR GRAND JOMTIEN PALACE

HOTEL PATAYA

7

RESTUARANT

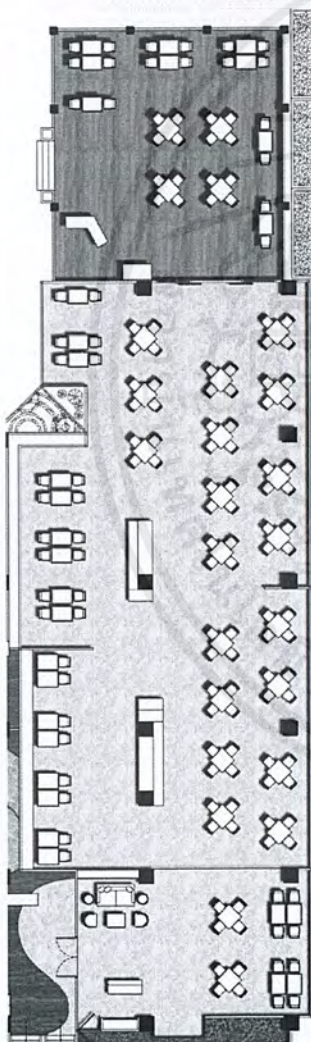

PITCHAYAPORN SIRAJANTARASAKDA CODE. 49020221
INTERIOR ARCHITECTURE

KING MONGKUT INSTITUTE OF TECHNOLOGY LADKRABANG

เอกสารนี้เป็นเอกสารที่สงวนไว้สำหรับการใช้งานเพื่อการศึกษาเท่านั้น ไม่อนุญาตให้นำไปใช้ประโยชน์ด้านการค้า
ไม่ว่ากรณีใดๆ ทั้งสิ้น อีกทั้งห้ามมิให้ตัดแปลงเนื้อหาและต้องอ้างอิงถึงเจ้าของเอกสารทุกครั้งที่มีการนำไปใช้



INTERIOR ARCHITECTURAL DESIGN FOR GRAND JOMTIEN PALACE

HOTEL PATAYA

8

SOMTUM

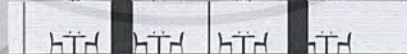
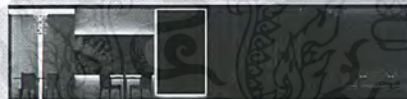
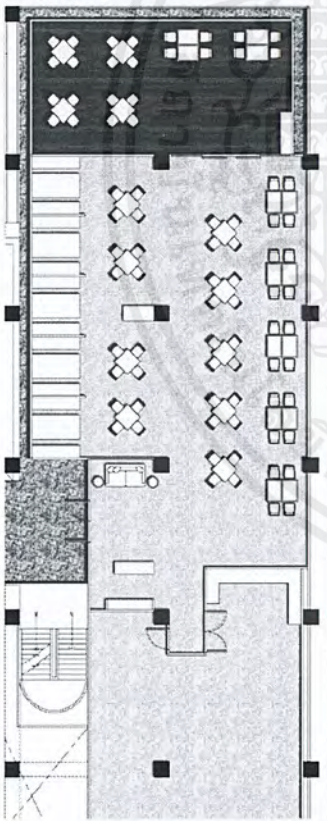

PITCHAYAPORN SIRAJANTARASAKDA CODE. 49020221
INTERIOR ARCHITECTURE

KING MONGKUT INSTITUTE OF TECHNOLOGY LADKRABANG

เอกสารนี้เป็นเอกสารที่สงวนไว้สำหรับการใช้งานเพื่อการศึกษาเท่านั้น ไม่อนุญาตให้นำไปใช้ประโยชน์ด้านการค้า
ไม่ว่ากรณีใดๆ ทั้งสิ้น อีกทั้งห้ามมิให้ตัดแปลงเนื้อหาและต้องอ้างอิงถึงเจ้าของเอกสารทุกครั้งที่มีการนำไปใช้



INTERIOR ARCHITECTURAL DESIGN FOR GRAND JOMTIEN PALACE

HOTEL PATAYA

9

SEA FOOD

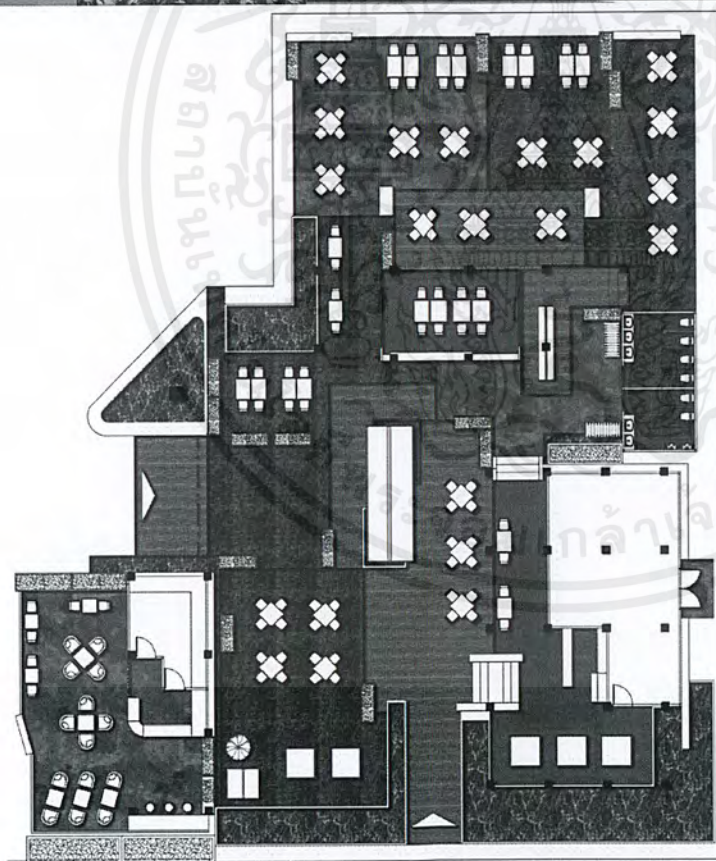
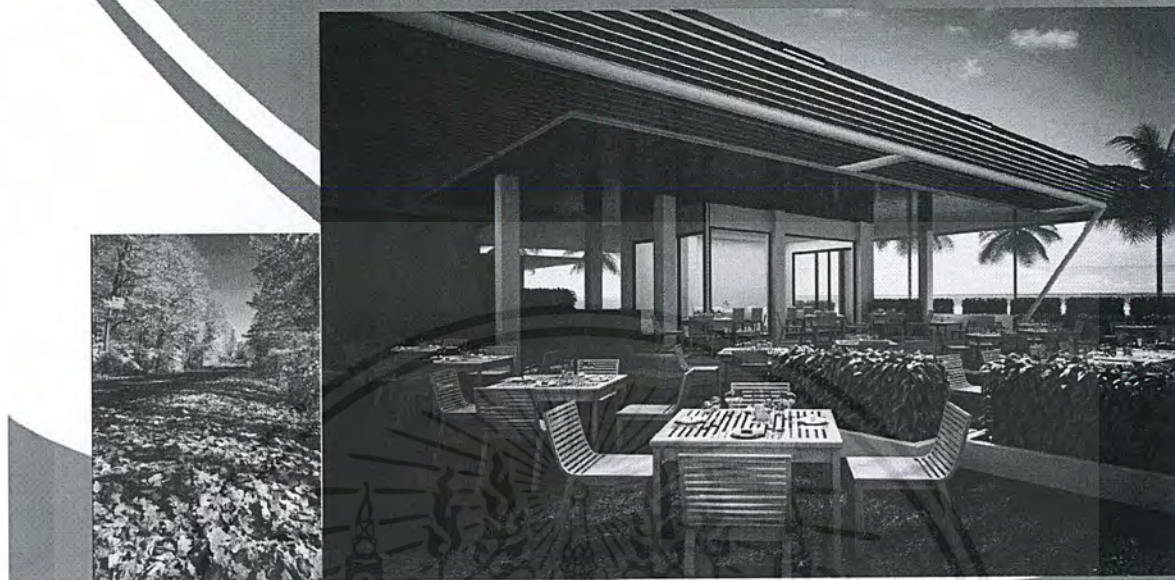

PITCHAYAPORN SIRAJANTARASAKDA CODE. 49020221
INTERIOR ARCHITECTURE

KING MONGKUT INSTITUTE OF TECHNOLOGY LADKRABANG

เอกสารนี้เป็นเอกสารที่สงวนไว้สำหรับการใช้งานเพื่อการศึกษาเท่านั้น ไม่อนุญาตให้นำไปใช้ประโยชน์ด้านการค้า
ไม่ว่ากรณีใดๆ ทั้งสิ้น อีกทั้งห้ามมิให้ตัดแปลงเนื้อหาและต้องอ้างอิงถึงเจ้าของเอกสารทุกครั้งที่มีการนำไปใช้



INTERIOR ARCHITECTURAL DESIGN FOR GRAND JOMTIEN PALACE

HOTEL PATAYA

10

POOL

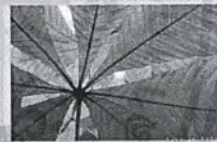
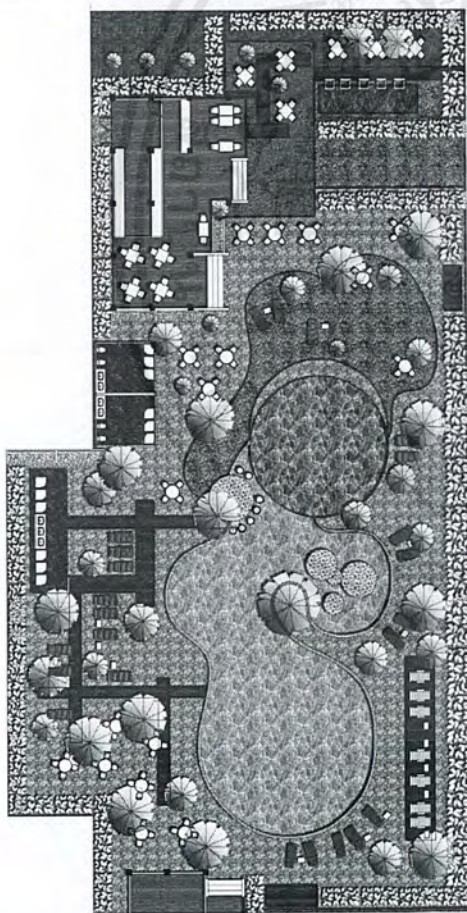

PITCHAYAPORN SIRAJANTARASAKDA CODE. 49020221
INTERIOR ARCHITECTURE

KING MONGKUT INSTITUTE OF TECHNOLOGY LADKRABANG

เอกสารนี้เป็นเอกสารที่สงวนไว้สำหรับการใช้งานเพื่อการศึกษาเท่านั้น ไม่อนุญาตให้นำไปใช้ประโยชน์ด้านการค้า
ไม่ว่ากรณีใดๆ ทั้งสิ้น อีกทั้งห้ามมิให้ตัดแปลงเนื้อหาและต้องอ้างอิงถึงเจ้าของเอกสารทุกครั้งที่มีการนำไปใช้



INTERIOR ARCHITECTURAL DESIGN FOR GRAND JOMTIEN PALACE

HOTEL PATAYA

11

SPA

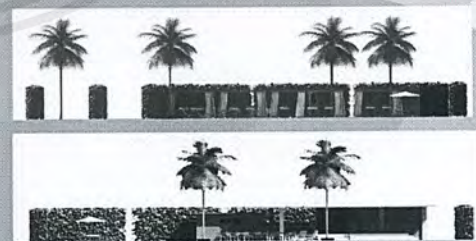
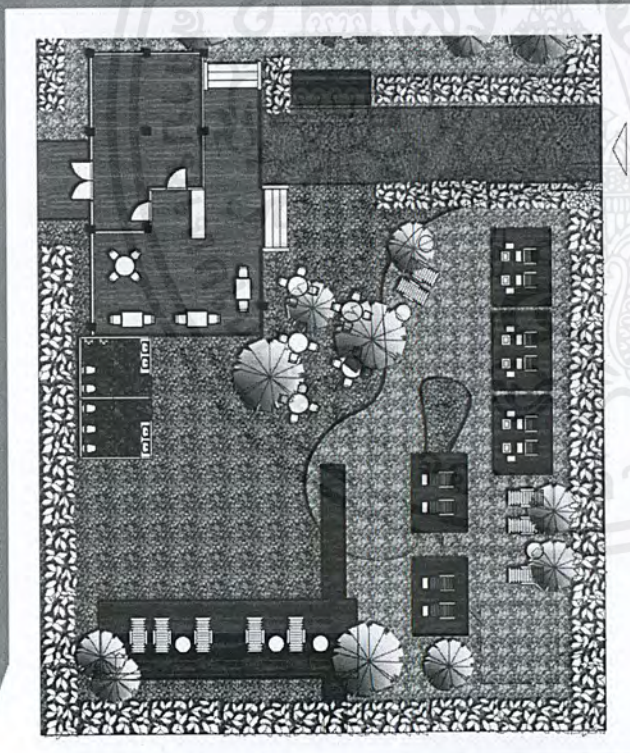

PITCHAYAPORN SIRAJANTARASAKDA CODE. 49020221
INTERIOR ARCHITECTURE

KING MONGKUT INSTITUTE OF TECHNOLOGY LADKRABANG

เอกสารนี้เป็นเอกสารที่สงวนไว้สำหรับการใช้งานเพื่อการศึกษาเท่านั้น ไม่อนุญาตให้นำไปใช้ประโยชน์ด้านการค้า
ไม่ว่ากรณีใดๆ ทั้งสิ้น อีกทั้งห้ามมิให้ตัดแปลงเนื้อหาและต้องอ้างอิงถึงเจ้าของเอกสารทุกครั้งที่มีการนำไปใช้



INTERIOR ARCHITECTURAL DESIGN FOR GRAND JOMTIEN PALACE

HOTEL PATAYA

12

GUESTROOM

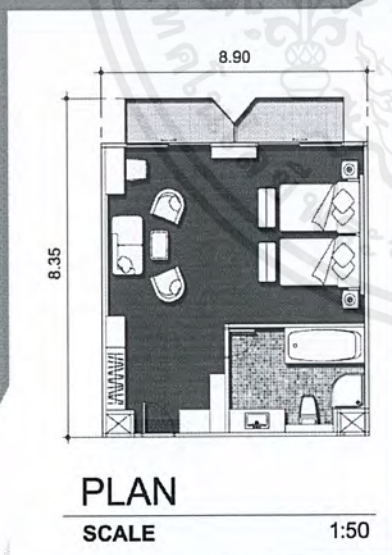

PITCHAYAPORN SIRAJANTARASAKDA CODE. 49020221
INTERIOR ARCHITECTURE

KING MONGKUT INSTITUTE OF TECHNOLOGY LADKRABANG

เอกสารนี้เป็นเอกสารที่สงวนไว้สำหรับการใช้งานเพื่อการศึกษาเท่านั้น ไม่อนุญาตให้นำไปใช้ประโยชน์ด้านการค้า
ไม่ว่ากรณีใดๆ ทั้งสิ้น อีกทั้งห้ามมิให้ตัดแปลงเนื้อหาและต้องอ้างอิงถึงเจ้าของเอกสารทุกครั้งที่มีการนำไปใช้



INTERIOR ARCHITECTURAL DESIGN FOR GRAND JOMTIEN PALACE

HOTEL PATAYA

13

GUESTROOM

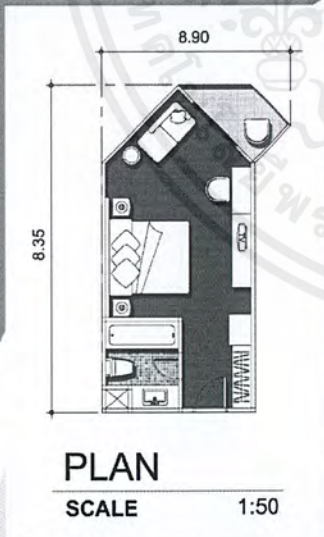

PITCHAYAPORN SIRAJANTARASAKDA CODE. 49020221
INTERIOR ARCHITECTURE

KING MONGKUT INSTITUTE OF TECHNOLOGY LADKRABANG

เอกสารนี้เป็นเอกสารที่สงวนไว้สำหรับการใช้งานเพื่อการศึกษาเท่านั้น ไม่อนุญาตให้นำไปใช้ประโยชน์ด้านการค้า
ไม่ว่ากรณีใดๆ ทั้งสิ้น อีกทั้งห้ามมิให้ดัดแปลงเนื้อหาและต้องอ้างอิงถึงเจ้าของเอกสารทุกครั้งที่มีการนำไปใช้



INTERIOR ARCHITECTURAL DESIGN FOR GRAND JOMTIEN PALACE

HOTEL PATAYA

14

GUESTROOM

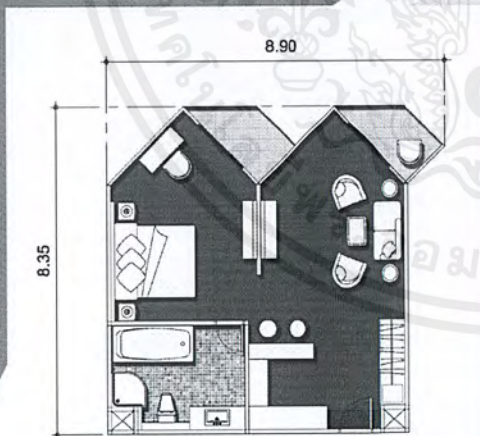
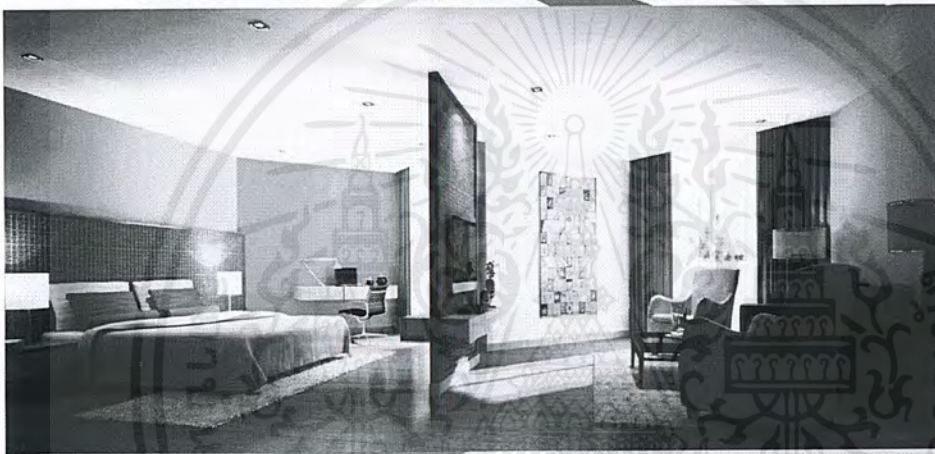
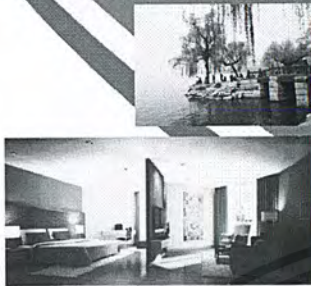

PLAN

SCALE

1:50



PITCHAYAPORN SIRAJANTARASAKDA CODE. 49020221
INTERIOR ARCHITECTURE

KING MONGKUT INSTITUTE OF TECHNOLOGY LADKRABANG

เอกสารนี้เป็นเอกสารที่สงวนไว้สำหรับการใช้งานเพื่อการศึกษาเท่านั้น ไม่อนุญาตให้นำไปใช้ประโยชน์ด้านการค้า
ไม่ว่ากรณีใดๆ ทั้งสิ้น อีกทั้งห้ามมิให้ดัดแปลงเนื้อหาและต้องอ้างอิงถึงเจ้าของเอกสารทุกครั้งที่มีการนำไปใช้

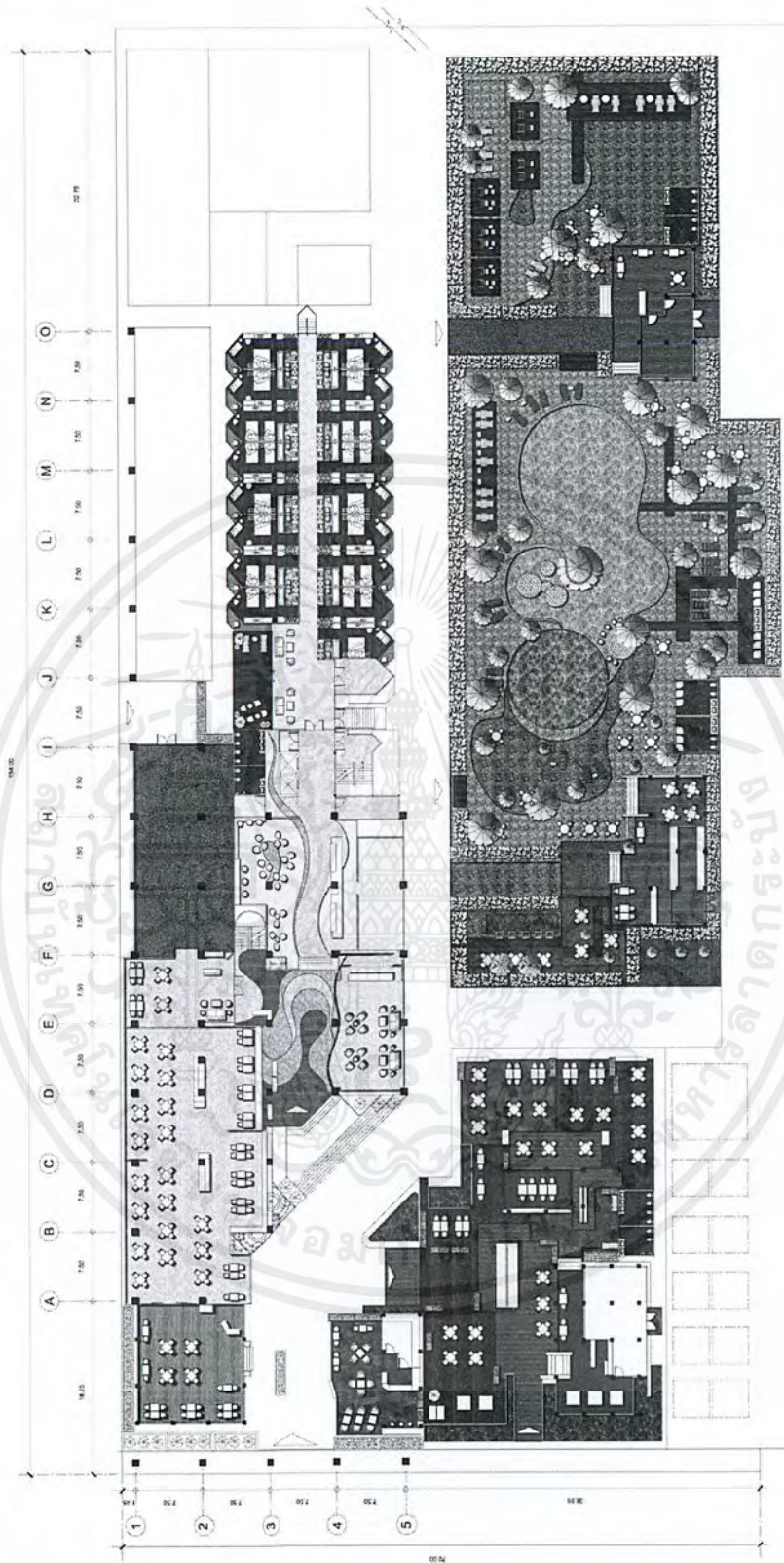

เอกสารนี้เป็นเอกสารที่สงวนไว้สำหรับการใช้งานเพื่อการศึกษาเท่านั้น ไม่อนุญาตให้นำไปใช้ประโยชน์ด้านการค้า
ไม่ว่ากรณีใดๆ ทั้งสิ้น อีกทั้งห้ามมิให้ตัดแปลงเนื้อหาและต้องอ้างอิงถึงเจ้าของเอกสารทุกครั้งที่มีการนำไปใช้

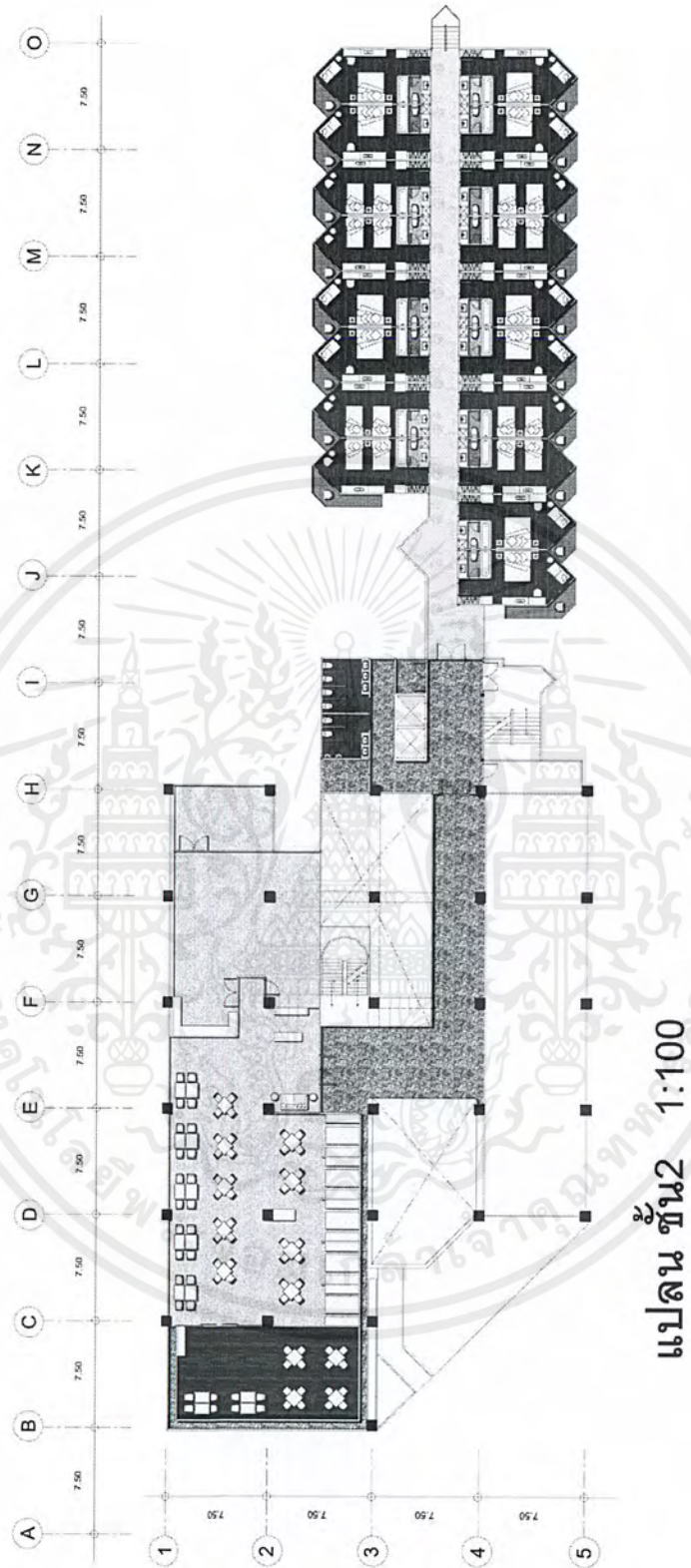

เอกสารนี้เป็นเอกสารที่สงวนไว้สำหรับการใช้งานเพื่อการศึกษาเท่านั้น ไม่อนุญาตให้นำไปใช้ประโยชน์ด้านการค้า
ไม่ว่ากรณีใดๆ ทั้งสิ้น อีกทั้งห้ามมิให้ตัดแปลงเนื้อหาและต้องอ้างอิงถึงเจ้าของเอกสารทุกครั้งที่มีการนำไปใช้

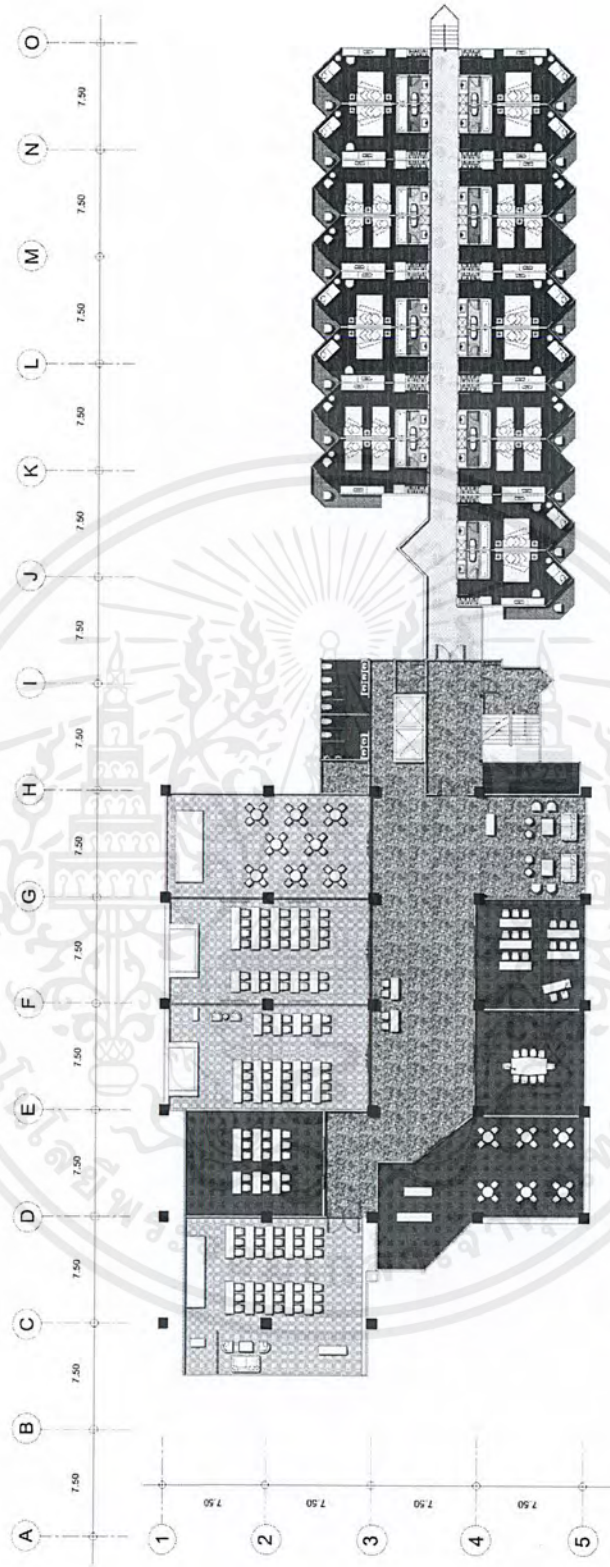

แปลน ชั้น 3 1:100

เอกสารนี้เป็นเอกสารที่สงวนไว้สำหรับการใช้งานเพื่อการศึกษาเท่านั้น ไม่อนุญาตให้นำไปใช้ประโยชน์ด้านการค้า
ไม่ว่ากรณีใดๆ ทั้งสิ้น อีกทั้งห้ามมิให้ตัดแปลงเนื้อหาและต้องอ้างอิงถึงเจ้าของเอกสารทุกครั้งที่มีการนำไปใช้

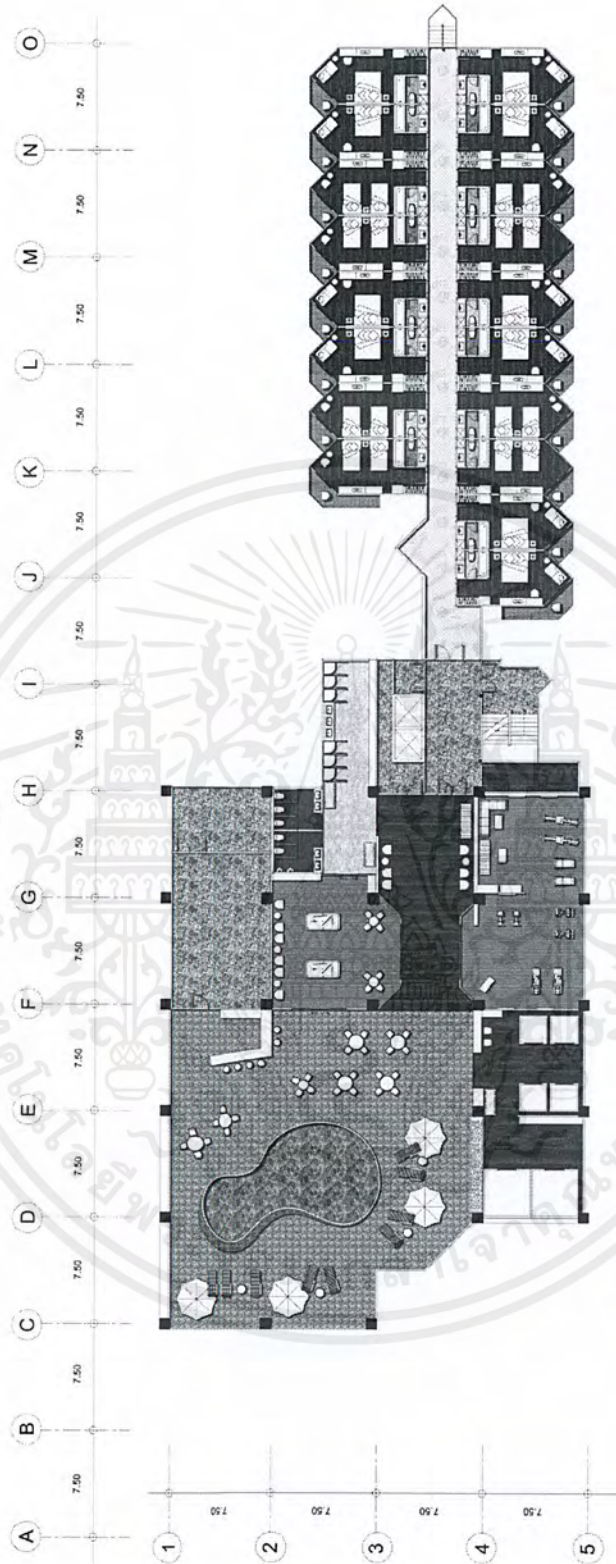

แปลน ชั้น 4 1:100

เอกสารนี้เป็นเอกสารที่สงวนไว้สำหรับการใช้งานเพื่อการศึกษาเท่านั้น ไม่อนุญาตให้นำไปใช้ประโยชน์ด้านการค้า
ไม่ว่ากรณีใดๆ ทั้งสิ้น อีกทั้งห้ามมิให้ตัดแปลงเนื้อหาและต้องอ้างอิงถึงเจ้าของเอกสารทุกครั้งที่มีการนำไปใช้

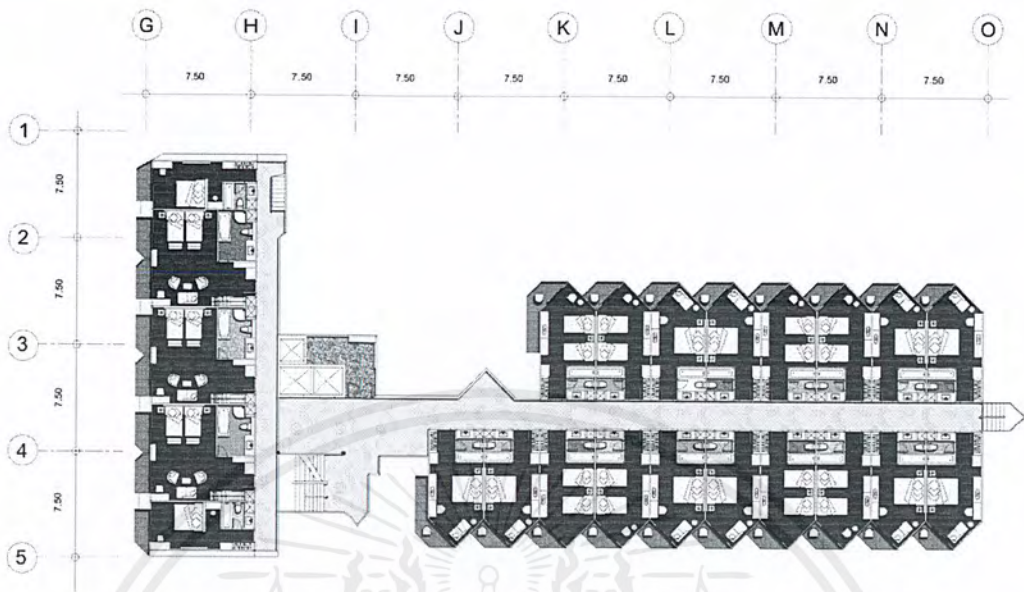

แปลน ชั้น5-12 1:100

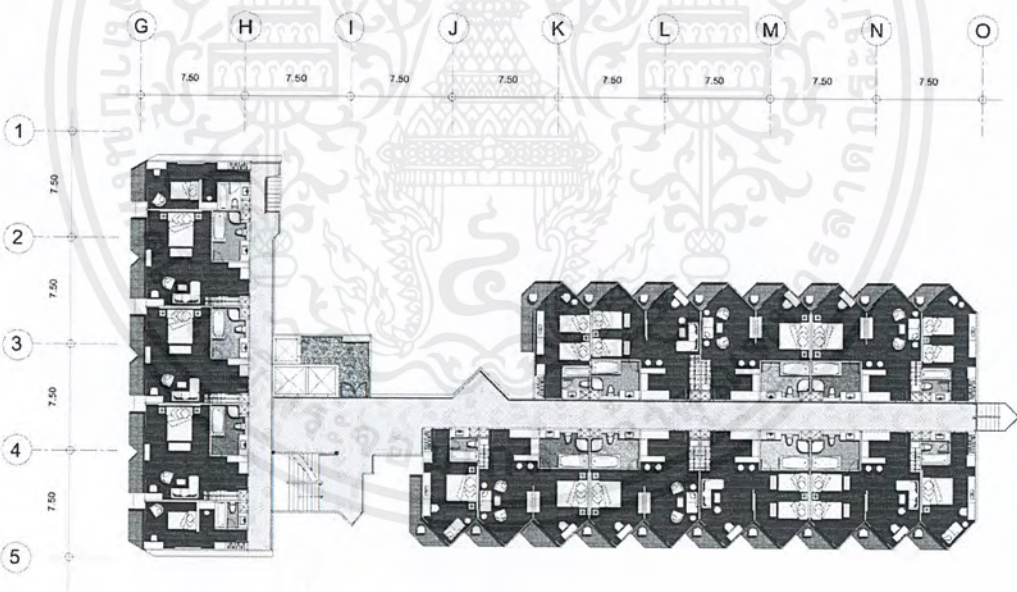

แปลน ชั้น5-12 1:100

เอกสารนี้เป็นเอกสารที่สงวนไว้สำหรับการใช้งานเพื่อการศึกษาเท่านั้น ไม่อนุญาตให้นำไปใช้ประโยชน์ด้านการค้า
ไม่ว่ากรณีใดๆ ทั้งสิ้น อีกทั้งห้ามมิให้ตัดแปลงเนื้อหาและต้องอ้างอิงถึงเจ้าของเอกสารทุกครั้งที่มีการนำไปใช้

บรรณานุกรม

- [1] “UNSEEN PARADISE Stay in style”, นายอินทร์, 2548.
- [2] “บ้านและสวน”, พฤศจิกายน 2549.
- [3] “บ้านและสวน”, กันยายน 2552.
- [4] TAN HOCK BENG, “TROPICAL ARCHTECTURE AND INTERIORS”, PAGE ONE, 2001.
- [5] TAN HOCK BENG, “TROPICAL RESORT”, PAGE ONE, 1995.
- [6] โรงแรมเดอะไทด์ รีสอร์ทท. (2552). “โรงแรมเดอะไทด์ รีสอร์ทท.” [ออนไลน์]. เข้าถึงได้จาก : <http://www.thetide-resort.com>.
- [7] “โรงแรมดุสิตธานี ลาгуน่า ยินดีต้อนรับ.” [ออนไลน์]. เข้าถึงได้จาก : <http://information.phuketindex.com/announce/travel-news/11-dusit-thani-laguna-phuket.html>.

