

สำนักหอสมุดกลาง พระจอมเกล้าลาดกระบัง

โครงการเสนอแนะออกแบบสถาปัตยกรรมภายใน ลอง บีช รีสอร์ท
Design proposal for Interior Architectural design for Long Beach Resort



นายภูมิวิวัติ กังวาลวงศ์ไพศาล

Mr. Poomniwat Kungwalwongpaisal

รหัส 46020095

เลขที่.....
83768
วัน, เดือน, ปี..... 16 ก.ย. 2551

b. 11981223
i.

ภาควิชาสถาปัตยกรรมภายใน
คณะสถาปัตยกรรมศาสตร์

สถาบันเทคโนโลยีพระจอมเกล้า เจ้าคุณทหาร ลาดกระบัง
ปีการศึกษา 2550-2551

เอกสารนี้เป็นเอกสารที่สงวนไว้สำหรับการใช้งานเพื่อการศึกษาเท่านั้น ไม่อนุญาตให้นำไปใช้ประโยชน์ด้านการค้า
ไม่ว่ากรณีใดๆทั้งสิ้น อีกทั้งห้ามมิให้ตัดแปลงเนื้อหา และต้องอ้างอิงถึงเจ้าของเอกสารทุกครั้งที่มีการนำไปใช้

คณะสถาปัตยกรรมศาสตร์ สถาบันเทคโนโลยีพระจอมเกล้าเจ้าคุณทหาร ลาดกระบัง
อนุมัติให้รับวิทยานิพนธ์นี้เป็นส่วนหนึ่งของการศึกษาตามหลักสูตร บริญญาสถาปัตยกรรมศาสตร์
บัณฑิต(สถาปัตยกรรมภายใน)

.....คณบดีคณะสถาปัตยกรรมศาสตร์

(ผศ.นพปฎล สุวีจนานนท์)

คณะกรรมการตรวจสอบวิทยานิพนธ์

รศ.เอกพล

ศิระชัยนันท์

ประธานกรรมการ

ผศ.ดร.วิรัชภา

บัวศรี

กรรมการ

ผศ.ดร.เบญจมาศ

กฤษอินทร์

กรรมการ

อ.วชิรา

ธรรมาธิคม

เลขานุการ



.....อาจารย์ที่ปรึกษาวิทยานิพนธ์

(อ.วชิรา

ธรรมาธิคม)

เอกสารนี้เป็นเอกสารที่สงวนไว้สำหรับการใช้งานเพื่อการศึกษาเท่านั้น ไม่อนุญาตให้นำไปใช้ประโยชน์ด้านการค้า
ไม่ว่ากรณีใดๆทั้งสิ้น อีกทั้งห้ามมิให้ตัดแปลงเนื้อหา และต้องอ้างอิงถึงเจ้าของเอกสารทุกครั้งที่มีการนำไปใช้

หัวข้อวิทยานิพนธ์

ชื่อโครงการ	โครงการออกแบบสถาปัตยกรรมภายในเสนาอเนาะลอง บีช รีสอร์ท Interior Architectural Design for Long Beach Resort
ประเภทโครงการ	โครงการเสนาอเนาะ
นักศึกษา	นายภูมินิวัต กังวาลวงศ์ไพศาล Poomniwat Kungwalwongpaisal
รหัสประจำตัว	46020095
ภาควิชา	สถาปัตยกรรมภายใน
คณะ	สถาปัตยกรรมศาสตร์
ปีการศึกษา	2550 - 2551
ที่อยู่	553 ซ.พัฒนาการ 3 ถ.พัฒนาการ แขวงสวนหลวง เขตสวนหลวง กทม. 10250
เบอร์โทรศัพท์	02-3144226 089-052-7896
E-Mail Address	oat22@hotmail.com, oat22@yahoo.com
อาจารย์ที่ปรึกษา	อาจารย์วชิรา ธรรมมาธิคม

โครงการ ออกแบบสถาปัตยกรรมภายในเสนาอเนาะ ลอง บีช รีสอร์ท เป็นโครงการจัดขึ้นเพื่อประกอบการศึกษาและค้นคว้าหาแนวทางในการออกแบบสถาปัตยกรรมภายในสำหรับที่พักเพื่อรองรับนักท่องเที่ยวที่มาจากจังหวัดชลบุรี ซึ่งในปัจจุบันกำลังเป็นที่ให้ความสนใจของนักท่องเที่ยวทั้งชาวไทยและชาวต่างประเทศ ซึ่งอยู่ไม่ไกลจากกรุงเทพฯ และสนามบินสุวรรณภูมิ

ดังนั้นการจัดสร้างที่พัก รีสอร์ท ขึ้นเพื่อรองรับนักท่องเที่ยวโดยมีการออกแบบสถาปัตยกรรมภายในอย่างสวยงามจึงเป็นสิ่งที่สำคัญที่จะต้องได้รับการพัฒนา ส่งเสริม เพื่อรองรับโดยสอดคล้องกับความต้องการของนักท่องเที่ยวซึ่งจะนำมาซึ่งรายได้ในท้องถิ่นและระดับชาติในที่สุด

วัตถุประสงค์ของโครงการ

1. เป็นการส่งเสริมและขยายขอบเขตการให้บริการระหว่างโรงแรมในด้านการแลกเปลี่ยนแขกผู้มาใช้บริการ
2. เพื่อยกมาตรฐานโรงแรมตากอากาศในประเทศ รวมทั้งสร้างบรรยากาศและสภาพแวดล้อมที่ดี

เอกสารนี้เป็นเอกสารที่สงวนไว้สำหรับการใช้งานเพื่อการศึกษาเท่านั้น ไม่อนุญาตให้นำไปใช้ประโยชน์ด้านการค้า ไม่ว่าจะกรณีใดๆทั้งสิ้น อีกทั้งห้ามมิให้ดัดแปลงเนื้อหา และต้องอ้างอิงถึงเจ้าของเอกสารทุกครั้งที่มีการนำไปใช้

3. เพื่อตอบสนองความต้องการด้านที่พักตากอากาศที่พร้อมไปด้วยบรรยากาศที่สงบและสิ่งอำนวยความสะดวกต่างๆ
4. เพื่อพัฒนาและปรับปรุงที่ดินให้เกิดประโยชน์สูงสุด

วิธีการวิจัย

1. ศึกษาข้อมูลจากโครงการทั้งทางนโยบาย และการบริการ
2. ศึกษาพฤติกรรมและอัตรากำลังของบุคคลที่เกี่ยวข้อง
3. ศึกษาความต้องการพื้นฐานทางกายภาพของโรงแรมตากอากาศ
4. ศึกษาองค์ประกอบและแนวทางการออกแบบของโรงแรมในโครงการใกล้เคียงกัน
5. ศึกษาสภาพแวดล้อมและผลกระทบต่อดังโครงการ

สรุปการวิจัย

1. ในการจัดการบริหารและอัตรากำลังในส่วนที่เป็นส่วนบริการที่ไม่ต้องอาศัยทักษะหรือมีความเชี่ยวชาญ สามารถเพิ่มเติมให้แผนกนี้ให้สมบูรณ์อาจอาศัยแรงงานในท้องถิ่นเป็นการส่งเสริมรายได้ในทางอ้อม
2. หากแนวทางปฏิบัติในทางกฎหมายการจัดการที่ดินสามารถดำเนินการได้สมบูรณ์ การแก้ปัญหา การก่อสร้างอาคารสาธารณะ อาคารชุมชนที่พัก และสิ่งปลูกสร้างอื่นๆ จะช่วยลดปัญหาผลกระทบต่อสิ่งแวดล้อมอื่นๆได้เป็นอย่างมาก
3. การผสมผสานกลมกลืนของสถาปัตยกรรมและอิทธิพลของการออกแบบในการปรับสภาพให้กลมกลืนกับสภาพแวดล้อมโดยอาศัยวัสดุสมัยใหม่เพื่อทดแทนวัสดุในท้องถิ่นหรือการนำวัสดุในท้องถิ่นมาพัฒนาให้เหมาะสม หากพิจารณาถึงเงื่อนไขของผู้ใช้หรือความต้องการของนักท่องเที่ยวแล้วการให้ความสำคัญกับวัสดุท้องถิ่นและดูเป็นที่ต้องการ หากเข้าใจและพัฒนาต่อด้วยภูมิปัญญาท้องถิ่นย่อมส่งเสริมคุณค่าและเอกลักษณ์ในตัวสถาปัตยกรรมได้

ข้อเสนอแนะ

1. ความสัมพันธ์ในการออกแบบสถาปัตยกรรมภายใน สถาปัตยกรรมและภูมิสถาปัตยกรรมภายในโครงการในการปัญหาและความเหมาะสม ปัจจัยต่างๆย่อมส่งผลกระทบต่อการออกแบบ หากพิจารณาถึงสถาปัตยกรรมภายในก็ควรพิจารณาสถาปัตยกรรมไปด้วยพร้อมกัน ดังนั้นหากสถาปัตยกรรมภายในไม่สามารถแก้ปัญหาหรือเกิดปัญหาในการออกแบบ สถาปัตยกรรมจึงเป็นอีกขั้นตอนของการแก้ปัญหาในอีกระดับที่เกี่ยวเนื่องกัน

เอกสารนี้เป็นเอกสารที่สงวนไว้สำหรับการใช้งานเพื่อการศึกษาเท่านั้น ไม่อนุญาตให้นำไปใช้ประโยชน์ด้านการค้า ไม่ว่าจะกรณีใดๆทั้งสิ้น อีกทั้งห้ามมิให้ดัดแปลงเนื้อหา และต้องอ้างอิงถึงเจ้าของเอกสารทุกครั้งที่มีการนำไปใช้

2. ในการสร้างสภาพแวดล้อมในสถาบันดุษฎีบัณฑิตกิตติมศักดิ์ให้กลมกลืนกับธรรมชาติ สิ่งแวดล้อม หากพิจารณาในการออกแบบย่อมส่งผลกระทบต่ออย่างแน่นอน แต่ในการออกแบบควรตระหนักถึงการแก้ปัญหาที่ส่งผลกระทบต่อให้น้อยที่สุดในระดับขั้นต้นและตระหนักขึ้นไปอีกระดับที่จะออกแบบให้สามารถสำนึกถึงผลกระทบต่อสิ่งแวดล้อม ทั้งนี้ในการออกแบบยังรวมถึงวิธีการ ขั้นตอน การจัดการ การบริการและกิจกรรม



เอกสารนี้เป็นเอกสารที่สงวนไว้สำหรับการใช้งานเพื่อการศึกษาเท่านั้น ไม่อนุญาตให้นำไปใช้ประโยชน์ด้านการค้า ไม่ว่าจะกรณีใดๆทั้งสิ้น อีกทั้งห้ามมิให้ตัดแปลงเนื้อหา และต้องอ้างอิงถึงเจ้าของเอกสารทุกครั้งที่มีการนำไปใช้

กิตติกรรมประกาศ

วิทยานิพนธ์นี้สำเร็จได้ด้วยดี ด้วยความอนุเคราะห์จากบุคคลต่างๆเหล่านี้

- คุณพ่อ คุณแม่และพี่สาว ที่คอยเลี้ยงดูเอาใจใส่ และเข้าใจเสมอ รวมถึงการส่งเสียทุนทรัพย์ในการทำงานต่างๆ ขอขอบคุณมากครับ
 - อาจารย์นง อาจารย์ที่ปรึกษา ที่ให้คำปรึกษาและคำแนะนำที่ดี ช่วยเหลือผมเสมอ ไทรมหาตั้งแต่ยังไม่เปิดเทอมเลย รักอาจารย์จังครับ
 - คณะกรรมการทุกท่าน อ.เอก อ.วิรัชภา อ.ดร.นง ที่ให้คำแนะนำที่ดี
 - อ.จิวและอ.ฉัตร ที่เปิดมุมมองใหม่ๆและให้ความรู้อย่างมากมายในการไป TRIP ต่างๆ ขอขอบคุณมากครับ
 - อ.ในภาควิชาสถาปัตยกรรมภายในทุกท่านที่ถ่ายทอดความรู้ กระบวนการคิดและคำแนะนำที่ดีให้กับผม
 - ขอขอบคุณพี่พี่ที่ ทรายปนิก พี่แก๊ป พี่เก๋ชาย พี่เก๋หญิง ปี 13 พี่ก้อ พี่จำ พี่จัน พี่โจก พี่หนึ่ง พี่ปรานต์ พี่พร พี่จ๊อบ พี่แนน พี่ด้อม พี่ภพ พี่ตูน และพี่พี่ที่ไม่ได้เอ่ยชื่อ ที่เอื้อเฟื้อแบบ LONG BEACH RESORT และให้ความรู้และความเป็นกันเอง ดีใจที่ได้ไปฝึกงานที่นี่ครับ
 - ขอขอบคุณ.หนุ่มที่เอื้อเฟื้อแบบโรงแรมต่างๆมาให้เลือกครับ
- ขอบคุณพี่พี่น้องน้องทุกคนที่ให้ความช่วยเหลือกับผม
- พี่ตั้มปี 9 ที่ส่งแบบอาคารสปรามาให้ ไม่เงินผมแถมเน่เลยพี่
 - พี่เค้กปี 9 ที่รับฟังเวลาผมแข็งกะคุยเล่นแก้เครียด แล้วก็ช่วยแต่งตีป PHOTOSHOP สวย देंงเลยพี่
 - พี่จิปปี 9 ที่มาช่วยลงสี LAY OUT กะ รูปด้านแล้วก็คำแนะนำที่ดีที่มีกวนๆปนมาบ้าง
 - พี่นัยปี 9 ที่มา COMMENT ใน HI 5 ถึงตัวจะอยู่ไกลแต่กำลังใจที่ส่งมาให้เต็มเปี่ยมเลย
 - พี่จั่งปี 9 ที่คอยมาทักใน MSN เสมอ
 - พี่ฮิมปี 8 ที่ถึงแม้จะอยู่ไกลแต่ก็คอยถามว่าจะให้ช่วยอะไรไปว แล้วก็เรื่องซ้ำๆที่รู้กัน 2 คนนะพี่
 - พี่เฟลปี 8 ถึงแม้จะไม่ได้มาแต่ก็ยังมึใจจะมาช่วย เท่านั้นที่ปลื้มแล้วครับ
 - พี่ย่นปี 8 ที่ให้คำแนะนำซ้ำๆ คลายเครียด
 - พี่นุคปี 8 ที่มาช่วยลงสีตีป ถึงแม้จะไม่เสดชักกะตีป
 - พี่แก่งปี 8 ที่คอยหาเรื่องแกล้งได้ตลอดเวลา
 - พี่ก๊ฟปี 7 ที่อุตสาห์มาช่วยลงสีตีป ถึงแม้จะไม่ค่อยว่างแต่ก็ยังมา ซึ่งจัง
 - พี่กานตปี 7 ที่ยังคิดถึงน้องคนนี้แล้วก็มาช่วยลงสีตีป ขอขอบคุณครับ

เอกสารนี้เป็นเอกสารที่สงวนไว้สำหรับการใช้งานเพื่อการศึกษาเท่านั้น ไม่อนุญาตให้นำไปใช้ประโยชน์ด้านการค้า ไม่ว่าจะกรณีใดๆทั้งสิ้น อีกทั้งห้ามมิให้ดัดแปลงเนื้อหา และต้องอ้างอิงถึงเจ้าของเอกสารทุกครั้งที่มีการนำไปใช้

- พี่อุ๊กะพี่พลอยปี 7 ที่คอยถามว่างานถึงไหนแล้ว
- พี่ดวงปี 7 ที่คอยให้คำแนะนำทุกครั้งที่มาบุธ ช่วยได้เยอะเลยพี่
- พี่เต็งปี 6 กับพรมชนสวยแดงทุกคืนในตีป มีอาชีพจริงๆพี่
- พี่แนนปี 6 ที่มาอยู่คุยตอนเจียบๆ แล้วก็ชวนไปงานด้วยเสมอ ไปกะพี่ผมไม่ต้องเสียตังเลย สปอร์ตจริงๆพี่
- พี่เอ สด.6 ที่คอยถามว่ามีอะไรให้ช่วย ไปหาที่บูธนะ
- สายรหัสที่น่ารักทุกคน มากันครบหมดทุกคนเลย ดีใจจ้ะคับ
- + พี่อ้อปี 13 ที่คอยให้คำแนะนำตอนไปฝึกงานกะแบบลอง บีช รีสอร์ท แล้วก็ MATERIAL ทั้งหมด ขอบคุณมากคับ
- + พี่แบ๊งค์ปี 9 ที่ยังเป็นห่วงน้องคนนี้ มาช่วยลง LAY OUT ทั่วๆที่ไม่ค่อยมีเวลา ขอบคุณคับ
- + พี่หญิงปี 8 พี่สาวคนสวย ที่มาตีปให้สวยแดง คำแนะนำเรื่องการจัด PLATE แล้วก็ ชมมอว์อวยๆ เยอะแยะ ขอบคุณคับ
- + พี่ป๊อปปีปี 7 ที่ช่วยเขียนแบบ DETAIL ต่างๆ แล้วก็คืนสุดท้าย ถ้าไม่มีพี่ ไม่มี PLATE นะคับ
- + พี่รัตน์ปี 6 กะตีป LOBBY สวยๆแล้วก็ตีปอีกหลายๆตีปที่มาช่วยเก็บ อยู่กันจนถึงเช้าเลย ขอบคุณคับ
- + น้องยุ้ยปี 2 กับแปลนที่ตราฟมาให้ เนียบมาก ถึงแม้ช่วงที่ฟิลิกๆจะมาไม่ได้ แต่สุดท้ายก็ มาช่วยได้ทันทั้งที
- + น้องออมปี 1 น้องสุดท้องที่คอยมาช่วยเหลือจิปาถะ อยู่จนถึงเช้าเลย ขอบใจมาก
- น้องโบกะน้องออมปี 4 ที่มาดูทีวีที่บูธพี่เลยมาช่วยลงสีแปลน
- น้องบอสปี 3 ที่มาช่วยฟิลงสีตีป ตอนที่พี่นั่งลงสีคนเดียว
- น้องวีย์ปี 3 ที่มีใจจะมาช่วยพี่ ถึงแม้จะมาไม่ได้
- น้องไต้ปี 2 น้องชายชวนเมา กะแปลนที่ตราฟมาให้แล้วก็ MOUNT CHART ในช่วงเวลาเร่งด่วน น้องส้มปี 2 ด้วยนะ
- น้องตีตักะน้องปีมปี 2 ที่ชอบมาเล่นตลกให้ดู
- น้องโอมปี 1 ที่มาช่วยลงสีตีป แล้วก็ MOUNT กับตัด CHART ของพี่ทั้งหมดคนเดียว ใจ มากน้อง แล้วก็มาช่วยยืมรองเท้าในบูธพี่ โชคดีที่เท่าเราเท่ากัน
- น้องอาร์ตปี 1 ที่ช่วยพิมพ์ค้ะตัด PLATE ในช่วงวินาทีสุดท้าย
- น้องอาร์ต นิเทศปี 1 ที่คอยถามไถ่ข่าวคราวเสมอ
- เพื่อน ชาว สน.5 ทุกคนที่ฝ่าฟันอุปสรรคร่วมกันมาจนถึงจุดหมายปลายทางด้วยกัน

เอกสารนี้เป็นเอกสารที่สงวนไว้สำหรับการใช้งานเพื่อการศึกษาเท่านั้น ไม่อนุญาตให้นำไปใช้ประโยชน์ด้านการค้า ไม่ว่าจะกรณีใดๆทั้งสิ้น อีกทั้งห้ามมิให้ดัดแปลงเนื้อหา และต้องอ้างอิงถึงเจ้าของเอกสารทุกครั้งที่มีการนำไปใช้

- + แอลป์ เพื่อนร่วมบุญที่ให้คำต่าและคำปรึกษาที่ดีเสมอ
 - + เก่งกับออฟ เพื่อนข้างบุญ ที่สร้างความสนุกสนานให้เสมอ
 - + เหว่ย กับเรื่องซ้ำๆในบางเวลา แล้วตีบ POOL BAR ตอนกลางคืน
 - + หม่อม เคน ตี นัท ฮีบ บ๊วย ใจ เบิ่งค์ เต๋ เต้เล็ก เพื่อนร่วมบุญที่สร้างความมั่นใจกับชีวิต
 - + ฟ้า ที่คอยมาให้ช่วย RENDER เสมอๆแล้วก็คำถามที่คิดไม่ตก แต่เราคิดตลอดเลยนะ
 - + ฟางเพื่อนอายุมาก ที่คอยไปไหนมาไหนด้วย แล้วก็จิ้มจุ่มที่แย่งกันอยู่ได้..สุดท้ายไม่มีใครเอา
 - + เตย เพื่อนที่อยู่ห่างๆก็..ไปซีคอนกัน แล้วก็ก็มีเรื่องที่มีสาระมากบ้างน้อยบ้างมาเล่าให้ฟังเสมอ
 - + ต่ายกะแคท เพื่อนเพื่อนๆ ตั้งแต่สมัยอยู่หอด้วยกัน มาช่วยกู้ภัยในวันสุดท้ายไปได้ ซึ่งใจจริง
 - + จุ๊ป เพื่อนหน้าเสนาสิง ที่มีเรื่องซ้ำๆเสมอ
 - + ฉัตรกะติวกะนุ่น..เพื่อนร่วมเพื่อน
 - + นนิง แพร่ ร้ว นุช แอมมี ด้า เมย์ ฟู ปอเบ๊ยะ เบ็ด ปุ่ม เบ้ม กาย ที่สร้างสีสันให้กับชีวิต
 - + เพื่อนอีกหลายคนที่ไม่ได้เอ่ยถึง ที่ร่วมกันก้าวมาถึงจุดหมายด้วยกัน
 - พี่ภู วัชร บราวน์ ไอ้ต กร แอ้ที่คอยถามด้วยความเป็นห่วงว่างานถึงไหนแล้ว
 - และหลายๆคนที่ไม่ได้เอ่ยชื่อ ต้องขอโทษด้วยนะคับ
 - สุดท้าย..ขอบคุณคณะสถาปัตยกรรมศาสตร์ ลาดกระบังที่หล่อหลอมให้ผมเป็นผมมาได้
- จนวันนี้ ตลอดระยะเวลา 5 ปีที่ผ่านมา มีเรื่องราวต่างๆมากมายผ่านเข้ามาในชีวิต อาจจะ มีทั้งสุขบ้าง เศร้าบ้าง แต่ก็ทำให้ชีวิต 5 ปีในคณะนี้ เป็นเรื่องที่มีค่าแก่การจดจำ..

เอกสารนี้เป็นเอกสารที่สงวนไว้สำหรับการใช้งานเพื่อการศึกษาเท่านั้น ไม่อนุญาตให้นำไปใช้ประโยชน์ด้านการค้า ไม่ว่าจะกรณีใดๆทั้งสิ้น อีกทั้งห้ามมิให้ดัดแปลงเนื้อหา และต้องอ้างอิงถึงเจ้าของเอกสารทุกครั้งที่มีการนำไปใช้

คำนำ

โครงการ ออกแบบสถาปัตยกรรมภายในเสนอแนะ **ลอง บิซ รีสอร์ท** เป็นโครงการจัดขึ้น เพื่อประกอบการศึกษาและค้นคว้าหาแนวทางในการออกแบบสถาปัตยกรรมภายในสำหรับที่พัก เพื่อรองรับนักท่องเที่ยวที่มาจากจังหวัดชลบุรี ซึ่งในปัจจุบันกำลังเป็นที่ให้ความสนใจของนักท่องเที่ยว ทั้งชาวไทยและชาวต่างประเทศ ซึ่งอยู่ไม่ไกลจากกรุงเทพฯ และสนามบินสุวรรณภูมิ

ผู้จัดทำหวังว่าวิทยานิพนธ์ฉบับนี้ จะเป็นประโยชน์แก่ผู้ที่มีความสนใจในการออกแบบ ทางด้านโรงแรม รีสอร์ท และศึกษาค้นคว้าเกี่ยวกับด้านนี้อยู่

หากมีส่วนใดในวิทยานิพนธ์ฉบับนี้ผิดพลาดไป ผู้จัดทำขอภัยไว้ ณ ที่นี้ด้วย

ภูมินิวัตติ กังวาลวงศ์ไพศาล



เอกสารนี้เป็นเอกสารที่สงวนไว้สำหรับการใช้งานเพื่อการศึกษาเท่านั้น ไม่อนุญาตให้นำไปใช้ประโยชน์ด้านการค้า ไม่ว่าจะกรณีใดๆทั้งสิ้น อีกทั้งห้ามมิให้ดัดแปลงเนื้อหา และต้องอ้างอิงถึงเจ้าของเอกสารทุกครั้งที่มีการนำไปใช้

สารบัญ

บทคัดย่อ

กิตติกรรมประกาศ

คำนำ

บทที่ 1 บทนำ

1.1 ความเป็นมาของโครงการ

1.2 กลุ่มเป้าหมาย

1.3 วัตถุประสงค์ของโครงการ

1.4 ที่ตั้งโครงการ

1.4.1 ตำแหน่งที่ตั้ง

1.4.2 สภาพแวดล้อมโครงการ

1.4.3 การเข้าถึงโครงการ

1.4.4 ลักษณะอาคาร

1.5 ขอบเขตและขอบข่ายของโครงการ

1.5.1 องค์ประกอบโครงการ

1.5.2 ขอบข่ายของโครงการ

1.5.3 ขอบเขตของโครงการ

บทที่ 2 ข้อมูลทั่วไปและโครงการเปรียบเทียบ

2.1 ข้อมูลทั่วไป

2.1.1 ความหมายของโรงแรม รีสอร์ท

2.1.2 ความเป็นมาของโรงแรมในประเทศไทย

2.1.3 ประเภทและขนาดของโรงแรม

2.2 ข้อมูลเฉพาะ

2.2.1 ข้อมูลเกี่ยวกับจังหวัดชลบุรี

2.2.2 ข้อมูลเกี่ยวกับพัทยา

2.3 กรณีศึกษาจากโครงการเปรียบเทียบ

2.3.1 METROPOLITAN, BANGKOK

2.3.2 THE LIBRARY, KOH SAMUI

2.3.3 HOTEL STRAF, ITALY

2.3.4 ALEENTA, PHUKET – PHANG-NGA

เอกสารนี้เป็นเอกสารที่สงวนไว้สำหรับการใช้งานเพื่อการศึกษาเท่านั้น ไม่อนุญาตให้นำไปใช้ประโยชน์ด้านการค้า
ไม่ว่ากรณีใดๆทั้งสิ้น อีกทั้งห้ามมิให้ดัดแปลงเนื้อหา และต้องอ้างอิงถึงเจ้าของเอกสารทุกครั้งที่มีการนำไปใช้

- 2.3.5 THE SETAI, USA
- 2.3.6 LUX 11, GERMANY
- 2.3.7 MYKONOS THEOXENIA, GREECE
- 2.3.8 HOTEL MAJESTIC, SINGAPORE
- 2.3.9 LIFE GALLERY ATHENS, GREECE
- 2.4 ความรู้เบื้องต้นเกี่ยวกับสถาปัตยกรรม
- 2.5 สถาปัตยกรรมบริหาร หน้าที่รับผิดชอบและอัตรากำลัง

บทที่ 3 พฤติกรรมและพื้นที่ที่ต้องการ

- 3.1 พฤติกรรมของผู้รับบริการ
 - 3.1.1 ประเภทของผู้รับบริการ
 - 3.1.2 พฤติกรรมการเข้าใช้อาคาร
- 3.2 พฤติกรรมของผู้ให้บริการ
 - 3.2.1 ประเภทของผู้ให้บริการ
 - 3.2.2 พฤติกรรมการให้บริการ
- 3.3 สรุปขนาดพื้นที่ที่ต้องการทั้งหมดของโครงการ

บทที่ 4 ระบบสภาพแวดล้อมภายในและวัสดุ

- 4.1 ระบบแสงสว่างในการตกแต่งภายใน
- 4.2 ระบบเสียง และป้องกันเสียงรบกวน
- 4.3 ระบบรักษาความปลอดภัย
- 4.4 ระบบอุปกรณ์พิเศษ
- 4.5 ระบบปรับอากาศ
- 4.6 วัสดุที่ใช้ในการออกแบบ

บทที่ 5 การวิเคราะห์และการออกแบบ

- 5.1 การวิเคราะห์ที่ตั้งโครงการและสภาพแวดล้อมของโครงการ
 - 5.1.1 การวิเคราะห์ที่ตั้ง
 - 5.1.2 การวิเคราะห์อาคาร
 - 5.1.3 การวิเคราะห์ความสัมพันธ์ (RELATION MATRIX)
 - 5.1.4 การวิเคราะห์ความสัมพันธ์ต่อเนื่อง (BUBBLE DIAGRAM)
 - 5.1.5 การวิเคราะห์ขนาดพื้นที่ (PIE CHART)

เอกสารนี้เป็นเอกสารที่สงวนไว้สำหรับการใช้งานเพื่อการศึกษาเท่านั้น ไม่อนุญาตให้นำไปใช้ประโยชน์ด้านการค้า ไม่ว่าจะกรณีใดๆทั้งสิ้น อีกทั้งห้ามมิให้ตัดแปลงเนื้อหา และต้องอ้างอิงถึงเจ้าของเอกสารทุกครั้งที่มีการนำไปใช้

5.1.6 การวิเคราะห์ความสัมพันธ์ในการใช้สอย (FUNCTIONAL DIAGRAM)

5.1.7 การวิเคราะห์การแบ่งอาณาเขต (ZONING)

5.2 แนวความคิดในการออกแบบ

บทที่ 6 รายละเอียดการออกแบบ

6.1 แนวความคิดในการออกแบบ (CONCEPT)

6.2 ผลงานการออกแบบ

ภาคผนวก
บรรณานุกรม



เอกสารนี้เป็นเอกสารที่สงวนไว้สำหรับการใช้งานเพื่อการศึกษาเท่านั้น ไม่อนุญาตให้นำไปใช้ประโยชน์ด้านการค้า
ไม่ว่ากรณีใดๆทั้งสิ้น อีกทั้งห้ามมิให้ตัดแปลงเนื้อหา และต้องอ้างอิงถึงเจ้าของเอกสารทุกครั้งที่มีการนำไปใช้

บทที่ 1

บทนำ

1.1 ความเป็นมาของโครงการ

ในปัจจุบันประเทศไทยได้ให้การสนับสนุนในด้านการท่องเที่ยวเพื่อให้ชาวไทยและชาวต่างชาติได้เข้ามาท่องเที่ยวในประเทศไทย ทำให้มีเงินหมุนเวียนภายในประเทศเพิ่มขึ้นทุกปี เมืองพัทยาก็เป็นสถานที่ที่นักท่องเที่ยวให้ความสนใจเป็นจำนวนมากโดยเฉพาะชาวต่างชาติ เนื่องจากไม่ไกลจากจังหวัดกรุงเทพมหานคร และสนามบินสุวรรณภูมิ จึงสะดวกแก่การเดินทางมาท่องเที่ยวและพักผ่อน

พัทยาคือเมืองท่องเที่ยวชายทะเลที่มีชื่อเสียงแห่งหนึ่งของประเทศไทย อยู่ห่างจากกรุงเทพฯ ประมาณ 150 กิโลเมตร พัทยา มีแหล่งท่องเที่ยวทั้งทางบกและทางน้ำมากมาย มีสิ่งอำนวยความสะดวกต่างๆ อย่างพร้อมมูล เช่น โรงแรม รีสอร์ท แหล่งบันเทิงและบริการกีฬาทางน้ำต่างๆ ซึ่งทำให้นักท่องเที่ยวทั้งชาวไทยและชาวต่างประเทศมีความตั้งใจที่จะเดินทางมาลงทุนเพื่อทำธุรกิจต่างๆ มากมาย ทำให้ธุรกิจโรงแรม รีสอร์ท เข้ามามีบทบาทต่อการรองรับกลุ่มคน นักท่องเที่ยวและนักธุรกิจเพื่อสนองความต้องการทางด้านการท่องเที่ยวและธุรกิจ

1.2 กลุ่มเป้าหมาย

นักท่องเที่ยวชาวไทยและชาวต่างประเทศ

1.3 วัตถุประสงค์ของโครงการ

1. เพื่อเพิ่มจำนวนรีสอร์ทที่ได้มาตรฐานในการเข้าพักอาศัย
2. เพื่อตอบสนองความต้องการของนักท่องเที่ยว ตั้งแต่ระดับกลางถึงระดับสูงสุด
3. เพื่อสนับสนุนนโยบายการท่องเที่ยว
4. เพื่อเป็นสถานที่พักผ่อนของนักท่องเที่ยวที่เข้ามาท่องเที่ยวยังจังหวัดชลบุรี
5. เพื่อเป็นการเพิ่มทางเลือกให้กับนักท่องเที่ยวในการหาสถานที่พักแรมที่ตรงกับความต้องการและรสนิยมของตัวเอง
6. เพื่อเป็นการกระจายรายได้ไปสู่ชุมชนท้องถิ่น ให้การท่องเที่ยวเป็นรายได้หลักของชุมชน
7. เพื่อให้ที่ดินที่เหมาะสมกับการพัฒนาในแหล่งท่องเที่ยวต่างๆ ให้เกิดประโยชน์สูงสุด

1.4 ที่ตั้งของโครงการ

1.4.1 ตำแหน่งที่ตั้ง

ตั้งอยู่ที่ถนนพัทยา - นาเกลือ ซอย 16 ต. นาเกลือ อ. บางละมุง จ. ชลบุรี

เอกสารนี้เป็นเอกสารที่สงวนไว้สำหรับการใช้งานเพื่อการศึกษาเท่านั้น ไม่อนุญาตให้นำไปใช้ประโยชน์ด้านการค้าไม่ว่ากรณีใดๆ ทั้งสิ้น อีกทั้งห้ามมิให้ดัดแปลงเนื้อหา และต้องอ้างอิงถึงเจ้าของเอกสารทุกครั้งที่มีการนำไปใช้

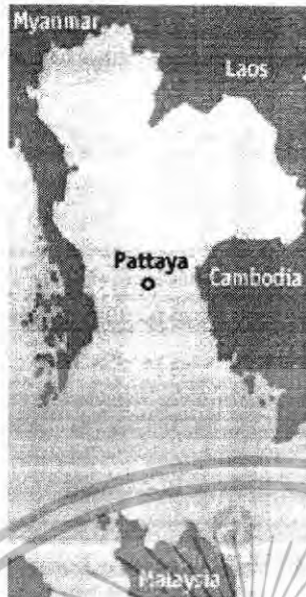

รูปที่ 1.1 รูปแผนที่เมืองพัทยา

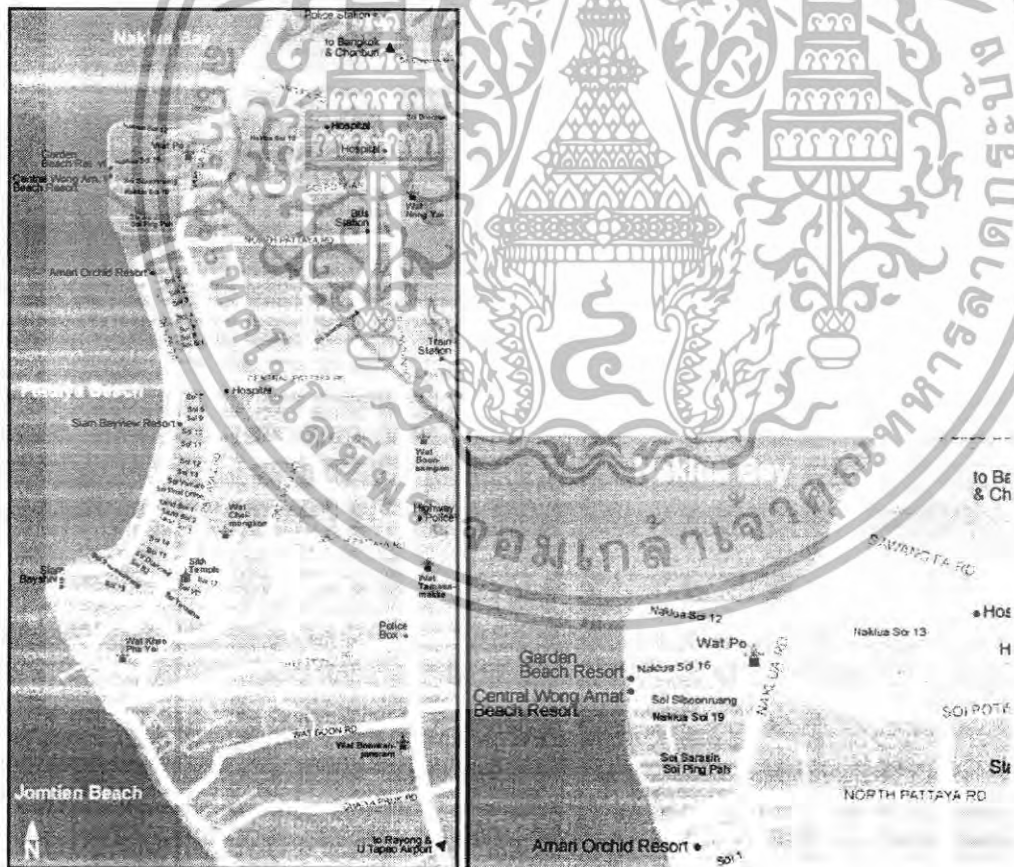

รูปที่ 1.2 รูปแผนที่โครงการ

เอกสารนี้เป็นเอกสารที่สงวนไว้สำหรับการใช้งานเพื่อการศึกษาเท่านั้น ไม่อนุญาตให้นำไปใช้ประโยชน์ด้านการค้า ไม่ว่าจะกรณีใดๆทั้งสิ้น อีกทั้งห้ามมิให้ดัดแปลงเนื้อหา และต้องอ้างอิงถึงเจ้าของเอกสารทุกครั้งที่มีการนำไปใช้

1.4.2 สภาพแวดล้อมโครงการ

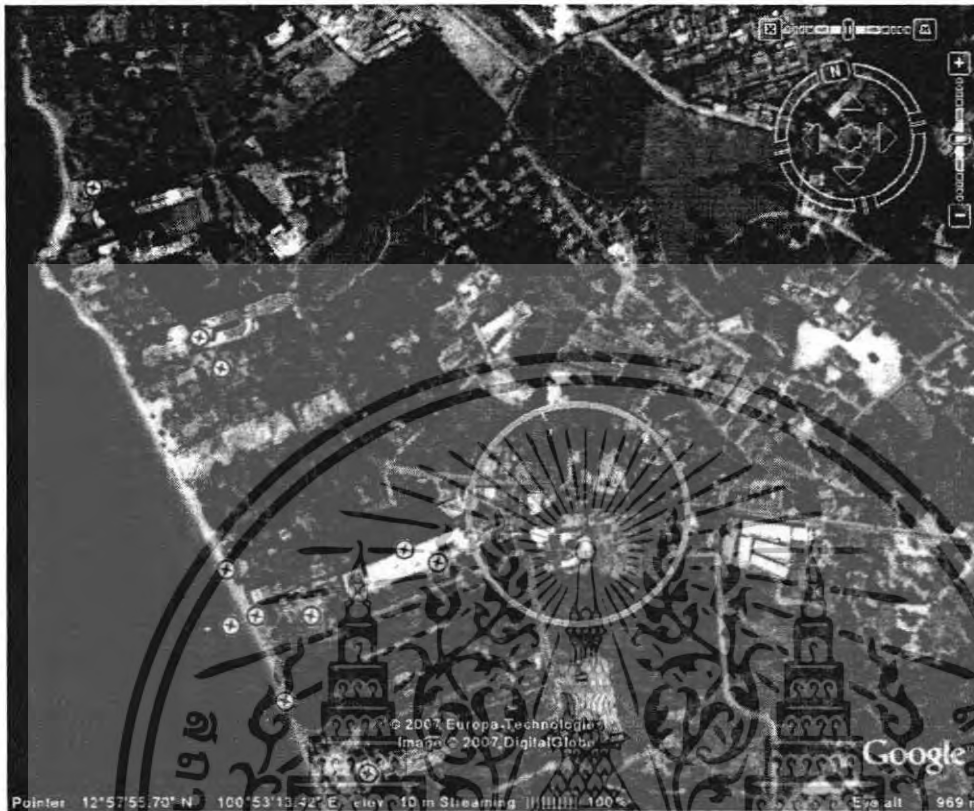

รูปที่ 1.3 - ภาพถ่ายทางอากาศแสดงบริเวณที่ตั้งโครงการ



รูปที่ 1.4 แสดงผังโครงการ

เอกสารนี้เป็นเอกสารที่สงวนไว้สำหรับการใช้งานเพื่อการศึกษาเท่านั้น ไม่อนุญาตให้นำไปใช้ประโยชน์ด้านการค้า ไม่ว่าจะกรณีใดๆทั้งสิ้น อีกทั้งห้ามมิให้ดัดแปลงเนื้อหา และต้องอ้างอิงถึงเจ้าของเอกสารทุกครั้งที่มีการนำไปใช้

ทิศเหนือ	ติดพื้นที่ว่างเปล่าและบ้านพักอาศัย
ทิศใต้	ติดหมู่บ้านและโรงเรียนสอนคนตาบอด
ทิศตะวันออก	ติดบ้านพักอาศัยและร้านค้า
ทิศตะวันตก	ติด Long Beach Hotel

มุมมองในโครงการ



รูปที่ 1.5 แสดงทัศนียภาพทางทิศเหนือ

รูปที่ 1.6 แสดงทัศนียภาพทางทิศใต้

เอกสารนี้เป็นเอกสารที่สงวนไว้สำหรับการใช้งานเพื่อการศึกษาเท่านั้น ไม่อนุญาตให้นำไปใช้ประโยชน์ด้านการค้า ไม่ว่าจะกรณีใดๆทั้งสิ้น อีกทั้งห้ามมิให้ตัดแปลงเนื้อหา และต้องอ้างอิงถึงเจ้าของเอกสารทุกครั้งที่มีการนำไปใช้



รูปที่ 1.7 แสดงทัศนียภาพทางทิศตะวันออก

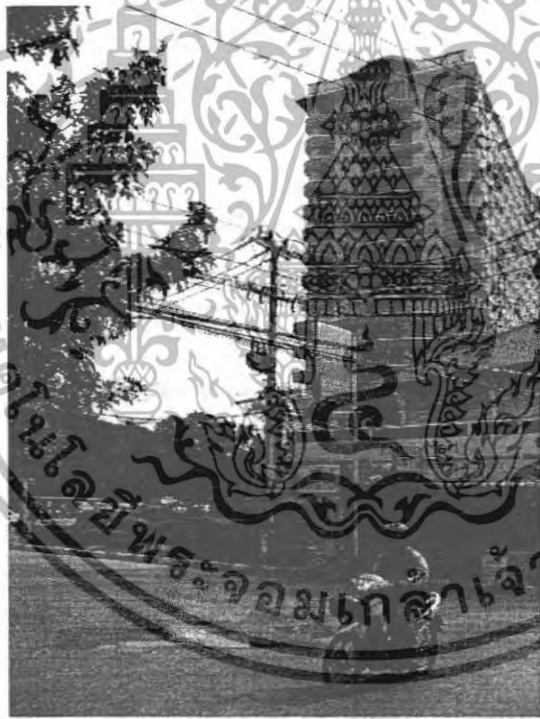

รูปที่ 1.8 แสดงทัศนียภาพทางทิศตะวันตก

เอกสารนี้เป็นเอกสารที่สงวนไว้สำหรับการใช้งานเพื่อการศึกษาเท่านั้น ไม่อนุญาตให้นำไปใช้ประโยชน์ด้านการค้า
ไม่ว่ากรณีใดๆทั้งสิ้น อีกทั้งห้ามมิให้ดัดแปลงเนื้อหา และต้องอ้างอิงถึงเจ้าของเอกสารทุกครั้งที่มีการนำไปใช้

1.4.3 การเข้าถึงโครงการ

1.4.4.1 รถยนต์

จากถนนสุขุมวิท เข้าสู่ถนนพญา - นาเกลือ

1.4.4.2 รถโดยสารประจำทาง

จากสถานีขนส่งสายตะวันออก เอกมัย

1.4.4 ลักษณะอาคาร

อาคารแบ่งเป็น 2 ลักษณะ คือ

1.4.4.1 อาคารที่ให้บริการส่วนรวม



รูปที่ 1.9 แสดงลักษณะทางสถาปัตยกรรมอาคารที่ให้บริการส่วนรวม

รูปที่ 1.10 แสดงลักษณะทางสถาปัตยกรรมอาคารที่ให้บริการส่วนบุคคล

1.4.4.2 อาคารที่ให้บริการส่วนบุคคล



รูปที่ 1.11 แสดงลักษณะทางสถาปัตยกรรมอาคารที่ให้บริการส่วนบุคคล

เอกสารนี้เป็นเอกสารที่สงวนไว้สำหรับการใช้งานเพื่อการศึกษาเท่านั้น ไม่อนุญาตให้เผยแพร่ไปใช้ประโยชน์ด้านการค้า ไม่ว่าจะกรณีใดๆทั้งสิ้น อีกทั้งห้ามมิให้ดัดแปลงเนื้อหา และต้องอ้างอิงถึงเจ้าของเอกสารทุกครั้งที่มีการนำไปใช้

1.5 ขอบเขตและขอบข่ายของโครงการ

1.5.1 องค์ประกอบโครงการ

ตารางที่ 1.1 องค์ประกอบโครงการ

วัตถุประสงค์ของโครงการ	กิจกรรม	องค์ประกอบของโครงการ
1. เพื่อสร้างบรรยากาศและสภาพแวดล้อมที่ดี	- จัดสภาพภูมิทัศน์ และให้บริการด้านความสะดวกและความปลอดภัย	- การจัดสวน จัดศาลา
2. เพื่อตอบสนองความต้องการด้านที่พักตากอากาศที่มีการรองรับด้านสุขภาพ	- สปา - Fitness	- พื้นที่กิจกรรมด้านสปา - พื้นที่กิจกรรมด้าน Fitness
3. เพื่อเป็นการพัฒนาที่ดินที่รกร้างให้เป็นประโยชน์	- จัดกลุ่มอาคารเหมาะกับการใช้งาน - มีอาคารรองรับกิจกรรมเพียงพอ	- โดงรับรอง - ร้านอาหาร - ห้องพัก

1.5.2 ขอบข่ายของโครงการ

1. Front of the house

Reception

- Front desk
- Lobby 140 sq.m
- Office
- Souvenir shop

Food and Beverage

- Restaurant 279 sq.m
- Coffee shop 190 sq.m
- Pool bar 66 sq.m

Recreation

- Swimming pool
- Spa 468 sq.m

เอกสารนี้เป็นเอกสารที่สงวนไว้สำหรับการใช้งานเพื่อการศึกษาเท่านั้น ไม่อนุญาตให้นำไปใช้ประโยชน์ด้านการค้า ไม่ว่าจะกรณีใดๆทั้งสิ้น อีกทั้งห้ามมิให้ดัดแปลงเนื้อหา และต้องอ้างอิงถึงเจ้าของเอกสารทุกครั้งที่มีการนำไปใช้

- Fitness 200 sq.m
- Accommodations 3534 sq.m
- Superior
- Deluxe
- Junior Suite
- Suite

2. Back of the house

- Front office
- Executive office
- Restaurant kitchen
- Laundry
- Housekeeping
- General storage
- Plant room
- Staff house and Restroom

1.5.3 ขอบเขตของโครงการ

1. Front of the house

- Reception
- Front desk
- Lobby
- Souvenir shop
- Food and Beverage
- Restaurant
- Coffee shop
- Pool bar
- Recreation
- Swimming pool
- Spa
- Fitness
- Accommodations 41 rooms

เอกสารนี้เป็นเอกสารที่สงวนไว้สำหรับการใช้งานเพื่อการศึกษาเท่านั้น ไม่อนุญาตให้นำไปใช้ประโยชน์ด้านการค้า
ไม่ว่ากรณีใดๆทั้งสิ้น อีกทั้งห้ามมิให้ตัดแปลงเนื้อหา และต้องอ้างอิงถึงเจ้าของเอกสารทุกครั้งที่มีการนำไปใช้

- Superior	19 rooms
- Deluxe	12 rooms
- Junior Suite	6 rooms
- Suite	4 rooms

1.6 ผลที่คาดว่าจะได้รับ

1. ช่วยส่งเสริมและพัฒนาการท่องเที่ยวซึ่งสอดคล้องกับการพัฒนาประเทศ
2. ช่วยเสริมสร้างบรรยากาศการลงทุน แสดงถึงความมั่นคงในประเทศและยังทำให้มีการลงทุนทางเศรษฐกิจ
3. สนองความต้องการด้านสิ่งแวดล้อมความสะอาด
4. สามารถที่จะเป็นส่วนหนึ่งในการดึงดูดนักท่องเที่ยวและเป็นที่สร้างความประทับใจแก่นักท่องเที่ยว
5. เป็นส่วนหนึ่งในการช่วยขับเคลื่อนเศรษฐกิจของชาติ



เอกสารนี้เป็นเอกสารที่สงวนไว้สำหรับการใช้งานเพื่อการศึกษาเท่านั้น ไม่อนุญาตให้นำไปใช้ประโยชน์ด้านการค้า
ไม่ว่ากรณีใดๆทั้งสิ้น อีกทั้งห้ามมิให้ตัดแปลงเนื้อหา และต้องอ้างอิงถึงเจ้าของเอกสารทุกครั้งที่มีการนำไปใช้

บทที่ 2

ข้อมูลทั่วไปและโครงการเปรียบเทียบ

2.1 ข้อมูลทั่วไป

2.1.1 ความหมายและประวัติความเป็นมาของโรงแรม

โรงแรม หมายถึง สถานที่ประกอบการเชิงการค้าที่นักธุรกิจตั้งขึ้น เพื่อบริการผู้เดินทางในเรื่องของที่พักอาศัย อาหาร และบริการอื่นๆ ที่เกี่ยวข้องกับที่พักอาศัยและเดินทาง หรืออาคารที่มีห้องนอนหลายห้อง ติดต่อเรียงรายกันในอาคารหนึ่งหลังหรือหลายหลัง ซึ่งมีบริการต่างๆ เพื่อความสะดวกของผู้ที่มาพัก ซึ่งเรียกว่า “แขก” (guest)

คำว่า hotel หรือ โรงแรมมีที่มาจากภาษาฝรั่งเศสซึ่งแปลว่า ฤดูหนาว โรงแรมแห่งแรกในยุโรปคือ Hotel de Hanni IV (โฮเทล เดอ ฮองรี กัต) เมื่อปี ค.ศ. 1788 โดยในสมัยก่อนใช้คำว่า hotel และภายหลังได้เปลี่ยนตัวใจมาเป็นปกติในภาษาอังกฤษเป็น hotel เหมือนปัจจุบัน

ธุรกิจโรงแรมเริ่มขึ้นในประเทศอังกฤษ เรียกว่า INN มีสภาพเป็นเพียงที่พักค้างคืนและรับประทานอาหารสำหรับผู้เดินทางมาจากแดนไกล ใช้เป็นที่พักผ่อนชั่วคราว และเมื่อถึงเวลาที่ผู้เดินทางจะจากไป ก็อาจจะมีการให้เงินหรือทรัพย์สินเป็นการตอบแทนแก่เจ้าของบ้านตามสมควร ต่อมาได้มีการดัดแปลงบ้านให้มีสภาพเป็นโรงแรม โดยจัดที่นอนและที่รับประทานอาหารเป็นสัดส่วนผู้ที่เป็นเจ้าของสถานที่ (INN KEEPER) ก็จะเรียกค่าบริการจากผู้เดินทางเป็นค่าตอบแทน

นอกจากที่ประเทศอังกฤษแล้ว ยังมีที่พักเดินทางที่เรียกว่า Tavern ในประเทศกรีซ มีสตรีคอยให้การปฏิบัติ และมีการบรรเลงขับกล่อมดนตรี ต่อมายุคอาณาจักรโรมันรุ่งเรือง (ค.ศ. 79) มีการจัดรูปแบบการดำเนินธุรกิจโรงแรมอย่างเต็มที่ แต่ในปี ค.ศ. 500 กิจกรรมโรงแรมก็เสื่อมลง เมื่อถึงช่วงเวลาของ “ยุคปฏิวัติสังคม” (social revolution) ก็เป็นระยะฟื้นตัวของกิจการโรงแรมอีกครั้ง และกลายเป็นอาชีวะที่มั่นคง และเป็นที่แพร่หลาย

ตามที่ได้กล่าวมาแล้วนี้ ถือได้ว่าเป็นจุดเริ่มต้นของธุรกิจโรงแรม และภัตตาคารในระยะแรก จนถึงเวลาที่ระบบการโรงแรมของอังกฤษ และอเมริกา เริ่มเป็นที่ยอมรับและเป็นต้นแบบของดำเนินธุรกิจโรงแรมในสมัยต่อมา

ลักษณะสำคัญของโรงแรมพอสรุปได้ดังนี้

1. โรงแรมเป็นสถานที่เคลื่อนย้ายจากแหล่งที่ตั้งไม่ได้
2. ทุกคนมีสิทธิที่จะเข้าไปพักได้เว้นแต่ผู้เยาว์หรือเด็กซึ่งไม่มีผู้ดูแลมาพักอยู่ด้วย
3. โรงแรมเป็นวิสาหกิจที่ขายสินค้าและบริการ
4. โรงแรมควรจัดให้บริการตั้งแต่เอกชนแต่ละคน หรือครอบครัว หรือกลุ่มเอกชน

เอกสารนี้เป็นเอกสารที่สงวนไว้สำหรับการใช้งานเพื่อการศึกษาเท่านั้น ไม่อนุญาตให้นำไปใช้ประโยชน์ด้านการค้า ไม่ว่าจะกรณีใดๆทั้งสิ้น อีกทั้งห้ามมิให้ดัดแปลงเนื้อหา และต้องอ้างอิงถึงเจ้าของเอกสารทุกครั้งที่มีการนำไปใช้

5. โรงแรมจะต้องจัดให้มีการบริการเอกรูปครบถ้วน สำหรับสนองความต้องการของผู้ใช้บริการเป็นอย่างดี

2.1.2 วิวัฒนาการของโรงแรม

เกิดขึ้นจากสมัยโบราณประมาณช่วงยุคของอาณาจักรกรีกที่คนเราเริ่มเดินทางระหว่างเมืองไปมาหาสู่ แต่เดิมผู้เดินทางจะนอนตามถนนหรือนอนตามบ้านเรือนของประชาชนทั่วไป หรือตามโบสถ์โดยแต่เดิมเป็นการให้ที่พักพิง มีอาหารให้ตามอัตภาพ ไม่มีค่าบริการ จนกระทั่งมีคนหัวใสได้เปลี่ยนแนวคิดนี้กลายเป็นธุรกิจขึ้นมาโดยเริ่มต้นจากเมืองฟลอเรนซ์ ประเทศอิตาลีจนกระทั่งปี ค.ศ. 1282 เมื่อสมาคมโรงแรมในสมัยนั้นถือกำเนิดขึ้น และได้เปลี่ยนแนวคิดจาก ไมตรีจิต มาเป็นธุรกิจ และเริ่มมีการขายไวน์ อาหารง่ายๆ มีการใช้ระบบ ลงทะเบียนผู้เข้าพักขึ้น จนธุรกิจนี้แพร่หลายและทำกำไร จากนั้นไม่นานธุรกิจนี้จึงถือกำเนิดขึ้นและเริ่มแพร่หลายไปยัง ประเทศเยอรมนี ฝรั่งเศส จนถึงสหราชอาณาจักร

การโรงแรม มีพัฒนาการตลอดเวลา จากแต่เดิมที่มีห้องพักเพียงอย่างเดียว สำหรับนักเดินทางก็พัฒนา ให้มีความหรูหรา สะดวกสบาย มีการบริการที่ดี โดยเฉพาะในสหราชอาณาจักร โรงแรมเป็นที่ของผู้ดี และขุนนาง นักการเมืองเท่านั้น โดยโรงแรมที่มีชื่อเสียงเรื่องความหรูหรามากของสหราชอาณาจักร คือโรงแรมซาวอย (Savoy Hotel) ปี ค.ศ. 1880 ซึ่งเป็นโรงแรมเดียวที่มี เครื่องกำเนิดไฟฟ้า โบสถ์ โรงละคร อยู่ในนั้น

โรงแรมไม่มีการพัฒนาไปไกลกว่า จนกระทั่ง นายเซซาร์ ริทซ์ (Ce'Sar Rits) เป็นชาวสวิสเซอร์แลนด์ ผู้ซึ่งเป็นบิดาของการโรงแรมได้นำวิทยาการใหม่ๆมาใช้นั่นเอง

2.1.3 ความเป็นมาของโรงแรมในประเทศไทย

ในสมัยก่อน เมื่อจะต้องเดินทางไปพักหรือค้างแรมนอกบ้านของตน ก็มักจะอาศัยพักค้างแรมตามบ้านของญาติพี่น้องหรือของคนที่ยังรู้จักกัน หรือมิฉะนั้นก็จะอาศัยค้างแรมกันตามศาลาวัดที่มีอยู่ทั่วไปในระหว่างการเดินทาง จนกระทั่งเมื่อประมาณ 100 ปีที่ผ่านมา เริ่มมีการจัดที่พักชั่วคราวสำหรับคนเดินทาง ผู้ที่อยู่ในต่างจังหวัดจะพากันเดินทางเข้ามาในกรุงเทพฯ เพื่อเล่นการพนันที่บ่อนซึ่งส่วนใหญ่จะอยู่เชิงสะพานเหล็กบน หรือใกล้กับสะพานหันในปัจจุบัน

ที่พักชั่วคราวที่จัดขึ้นนั้น มีลักษณะเป็นห้องพักที่เปิดถึงกันโดยตลอด สร้างเป็นแคร์ยกสูง แค่เช่า ให้ออนเรียงแถวต่อกันไป โดยไม่มีการแบ่งแยกเป็นสัดส่วน ต่อมาเมื่อมีผู้นิยมพักค้างคืนมากขึ้น จึงได้มีการกันฝาจัดเป็นสัดส่วนแต่ละห้อง โดยเรียกและเป็นที่รู้จักแพร่หลายว่า “ที่พักคนเดินทาง”

ในรัชสมัยของพระบาทสมเด็จพระจอมเกล้าเจ้าอยู่หัว สถานที่พักของชาวต่างประเทศที่เปิดดำเนินการในขณะนั้น บ้างก็เรียกกันว่า Boarding House บ้างก็เรียกว่า Hotel ซึ่งส่วนใหญ่ตั้งอยู่ที่ตำบลคอกควาย บริเวณริมฝั่งแม่น้ำเจ้าพระยา ใกล้กับสถานกงสุลฝรั่งเศส แต่ต่อมาในเดือนกรกฎาคม 2408 ได้เกิดเพลิงไหม้ได้รับความเสียหายอย่างมาก

ในรัชสมัยของพระบาทสมเด็จพระจอมเกล้าเจ้าอยู่หัว ได้มีชาวต่างประเทศเข้ามาเปิดดำเนินการโรงแรมในประเทศไทยบ้างแล้ว ซึ่งแสดงให้เห็นว่าพระองค์ได้ทรงให้การสนับสนุนและสนพระทัยในธุรกิจนี้ ชาวต่างประเทศที่ได้เข้ามาดำเนินการโรงแรมในรัชสมัยของพระองค์ ได้แก่ Captain Lames White, Carter and Horard C.W.Thomas และ Lewis ดังปรากฏในประกาศลงแจ้งความโฆษณาสถานที่พักซึ่งเปิดดำเนินการ ในหนังสือพิมพ์ที่มีชื่อเรียกว่า Bangkok Calender ของหมอบรัดเลย์ (D.R. Bradley) ซึ่งเป็นหมอสอนศาสนาชาวอเมริกันที่เดินทางเข้ามาอยู่ในประเทศไทยตั้งแต่ พ.ศ.2378

ต่อมาในรัชสมัยของพระบาทสมเด็จพระมงกุฎเกล้าเจ้าอยู่หัว ซึ่งพระองค์เคยเสด็จไปทรงศึกษา ณ ประเทศอังกฤษ ได้เสด็จกลับโดยผ่านทางประเทศสหรัฐอเมริกาในปี พ.ศ.2445 พระองค์ได้ทรงพบเห็นกิจการโรงแรมของต่างประเทศหลายแห่ง และเมื่อเสด็จขึ้นครองราชย์ ได้มีพระราชดำริที่จะให้มีการดำเนินการโรงแรมเช่นเดียวกับแบบที่ได้ทรงพบเห็น เพื่อใช้เป็นสถานที่ต้อนรับแขกเมืองและจัดงานสังคมต่างๆ

พระบิดาแห่งการโรงแรมประเทศไทย คือพลเอกพระเจ้าบรมวงศ์เธอพระองค์เจ้าบุรฉัตรไชยากร กรมพระกำแพงเพชรอัครโยธิน พระนามเดิม พระองค์เจ้าบุรฉัตรไชยากร เป็นพระโอรสองค์ที่ 35 ในพระบาทสมเด็จพระจุลจอมเกล้าเจ้าอยู่หัว

เมื่อ พ.ศ.2460 ขณะทรงเป็นผู้บัญชาการกรมรถไฟแผ่นดิน ได้จัดสร้างบังกะโลเรือนไม้ริมทะเลสำหรับให้บุคคลทั่วไป เช่นที่ชายหาดหัวหิน จังหวัดประจวบคีรีขันธ์ ต่อมา พ.ศ.2464 ทรงบัญชาให้กรมรถไฟสร้างโฮเต็ลเป็นตึกแบบยุโรป สร้างเสร็จเมื่อ พ.ศ.2465 มีสนามเทนนิสและสนามกอล์ฟ “โรงแรมหัวหิน” นับเป็น “โรงแรมชายทะเลแห่งแรกของประเทศไทย” ทรงราชการในขณะนั้น และต่อมาใช้เป็นที่รับรองแขกเมือง ยังคงดำเนินการโดยการรถไฟแห่งประเทศไทยจนทุกวันนี้

พ.ศ.2468 ทรงขอพระราชทานนามพระบรมราชานุญาติสร้างโฮเต็ลขนาดใหญ่ที่หัวลำโพง ไม่ทรงพระกรุณาโปรดเกล้าฯ แต่พระราชทานวังพญาไทให้ดัดแปลงเป็นโรงแรมแทน ขณะที่เริ่ม

ดำเนินการในทางรัชกาลที่ 6 ก็ทรงประชวร สิ้นพระชนม์เสียก่อน เมื่อพระบาทสมเด็จพระปกเกล้าเจ้าอยู่หัว รัชกาลที่ 7 ขึ้นครองราชย์ จึงทรงดำเนินการต่อไปจนเสร็จสมบูรณ์เมื่อเดือนธันวาคม พ.ศ. 2469 “โรงแรมวังพญาไท” กล่าวกันว่าเป็นโรงแรมที่ยอดเยี่ยมที่สุดในภาคตะวันออกเฉียงเหนือในขณะนั้น เมื่อเกิดการเปลี่ยนแปลงการปกครอง 24 มิถุนายน พ.ศ.2475 คณะปฏิวัติได้มีคำสั่งให้ทำเป็นโรงพยาบาลทหารบก คือ โรงพยาบาลพระมงกุฎเกล้าฯในปัจจุบัน

“โรงแรมราชธานี” เป็นโรงแรมปลายทางเรือ rest house ทรงบัญชาให้สร้างขึ้นเมื่อ พ.ศ.2470 หลังจากเปิด “โรงแรมวังพญาไท” เพียงปีเดียว มีห้องพักเพียง 14 ห้อง แต่มีห้องอาหาร ห้องเดินรำและบาร์ที่มีชื่อเสียงมาก เลิกกิจการเมื่อ พ.ศ. 2511 ปัจจุบันเป็นกองโรงแรมและคลังพัสดุรถเสบียงการรถไฟแห่งประเทศไทย

พลเอกพระเจ้าบรมวงศ์เธอพระองค์เจ้าบุรฉัตรไชยากร กรมพระกำแพงเพชรอัครโยธิน ได้ทรงทำประโยชน์ไว้ให้แก่ประเทศไทย เป็นอนุสรณ์นิตยสารมากมายหลายสาขา ในด้านกิจการโรงแรม นับได้ว่าพระองค์ท่านเป็น “พระบิดาแห่งการโรงแรมประเทศไทย”

2.1.4 ประเภทและขนาดของโรงแรม

การศึกษาประเภทของโรงแรม เป็นการศึกษาในลักษณะวิเคราะห์ประเภทของโรงแรม การแบ่งชนิดของโรงแรม มีการแบ่งออกได้ 6 วิธีดังนี้ คือ

2.1.4.1 แบ่งชนิดตามที่ตั้ง

-โรงแรมในเมือง คือ โรงแรมตามเมืองใหญ่ ที่มีความสำคัญทางธุรกิจ การค้า การทูต การกีฬา และการท่องเที่ยว ที่มีสถานที่ท่องเที่ยวในลักษณะสถาปัตยกรรมของเมือง หรือการดำเนินชีวิตที่แตกต่างจากสถานที่อื่น

-โรงแรมในเมืองเล็ก คือ โรงแรมที่อยู่ในเมืองที่ห่างจากชุมชนใหญ่หรืออยู่ในชนบทที่มีแหล่งท่องเที่ยวที่มีลักษณะเป็นสถานที่ท่องเที่ยวทางประวัติศาสตร์

-โรงแรมตากอากาศ คือ โรงแรมที่อยู่ตามสถานที่ท่องเที่ยวทางธรรมชาติ เช่น ชายทะเล ภูเขา ไร่ป่า บนยอดเขา เป็นต้น

2.1.4.2 แบ่งชนิดตามมาตรฐานของโรงแรม

-โรงแรมชั้นพิเศษ (Luxury hotel) มีส่วนบริการให้บริการพิเศษ

-โรงแรมชั้นหนึ่ง (First class hotel) มีส่วนให้ความสะดวกสบายที่ครบครัน มีการจัดบริการที่ดี

-โรงแรมชั้นสอง (Second class hotel) มีส่วนให้ความสะดวกสบายต่างๆเท่ากับโรงแรมชั้นหนึ่ง

-โรงแรมชั้นสาม (Third class hotel) มีส่วนบริการน้อย

เอกสารนี้เป็นเอกสารที่สงวนไว้สำหรับการใช้งานเพื่อการศึกษาเท่านั้น ไม่อนุญาตให้นำไปใช้ประโยชน์ด้านการค้า ไม่ว่าจะกรณีใดๆทั้งสิ้น อีกทั้งห้ามมิให้ดัดแปลงเนื้อหา และต้องอ้างอิงถึงเจ้าของเอกสารทุกครั้งที่มีการนำไปใช้

-โรงแรมชั้นสี่ (Forth class hotel) โรงแรมราคาถูกให้บริการเฉพาะค้างคืนหรือเพียงนอนเท่านั้น

2.1.4.3 แบ่งชนิดตามการดำเนินการ

* -ลักษณะ American plan hotel คือ อัตราค่าห้องพักจะรวมค่าอาหารด้วยอาจเป็นอาหาร 2-3 มื้อ ไม่มีการยกเว้นในกรณีที่แขกไม่รับบริการ

-ลักษณะ European plan hotel คือ ตั้งเพียงอัตราค่าห้องพักเท่านั้น ค่าอาหารแขกต้องเสียเพิ่มเอง

-ลักษณะ Dual plan hotel คือ อาจจะเป็นอย่างใดอย่างหนึ่งก็ได้ ให้ผู้มาใช้บริการเลือกเอง

2.1.4.4 แบ่งชนิดตามขนาด

-โรงแรมขนาดใหญ่ จำนวนห้องพัก 300 ห้องขึ้นไป

-โรงแรมขนาดกลาง จำนวนห้องพัก 25-299 ห้อง

-โรงแรมขนาดเล็ก จำนวนห้องพักน้อยกว่า 25 ห้อง

2.1.4.5 แบ่งชนิดตามเวลาพัก

-Transition hotel เป็นการพักแรมในระยะสั้น เพียงวันเดียวหรือ 2 วัน โดยไม่มีการจองล่วงหน้า

-Resident hotel เป็นการพักแรมระยะยาว อาจเป็นเดือนหรือเป็นปี

-Resort hotel เป็นการพักผ่อนหรือพักผ่อน อาจเป็นช่วงระยะสั้นหรือยาวแล้วแต่ลักษณะความต้องการของแขก

2.1.4.6 แบ่งชนิดตามประเภทคนพัก

-Business เป็นโรงแรมสำหรับนักธุรกิจ ซึ่งอาจมีส่วนสำหรับการประชุมเพิ่มเข้าไปด้วย

-Leisure เป็นโรงแรมสำหรับการพักผ่อนและการท่องเที่ยว ซึ่งจะมีส่วนบริการต่างๆ ที่ส่งเสริมการท่องเที่ยว และกิจกรรมต่างๆของโรงแรม

2.1.4.7 โรงแรมประเภทแบ่งตามมาตรฐานของโรงแรม

1. โรงแรมระดับ 5 ดาว (Luxury Hotel) คือ โรงแรมที่มีมาตรฐานในการบริการต่อแขกดีเยี่ยม มีความหรูหราเป็นพิเศษ ซึ่งมีสิ่งอำนวยความสะดวกต่างๆ อย่างเป็นพิเศษ ไม่ว่าจะเป็นด้านบริการ อาหารหรือความหรูหราของห้องพัก
2. โรงแรมระดับ 4 ดาว (First Class Hotel) คือ โรงแรมที่มีส่วนให้ความสะดวกสบายและการบริการครบถ้วน มีการจัดบริการที่ดี การจัดบริเวณรอบๆโรงแรม ถ้าเป็นโรงแรมชั้นหนึ่งสำหรับนักท่องเที่ยวต้องจัดบรรยากาศทั้งในและนอกให้เป็นส่วนหนึ่งของที่ตั้ง

เอกสารนี้เป็นเอกสารที่สงวนไว้สำหรับการใช้งานเพื่อการศึกษาเท่านั้น ไม่อนุญาตให้นำไปใช้ประโยชน์ด้านการค้า ไม่ว่าจะกรณีใดๆทั้งสิ้น อีกทั้งห้ามมิให้ดัดแปลงเนื้อหา และต้องอ้างอิงถึงเจ้าของเอกสารทุกครั้งที่มีการนำไปใช้

โรงแรม เครื่องอำนวยความสะดวกต่างๆ ที่ขาดไม่ได้ คือ สระว่ายน้ำ ห้องอาหาร ห้องเลี้ยงรับรองและห้องประชุม และมีการจัดบริการด้านนำเที่ยวชมบริเวณโดยรอบ

3. โรงแรมระดับ 3 ดาว (Second Class Hotel) คือ โรงแรมที่มีการบริการและส่วนประกอบในการบริการด้อยกว่าโรงแรมระดับ 4 ดาว
4. โรงแรมระดับ 2 ดาว (Third Class Hotel) คือ โรงแรมที่มีการบริการและส่วนบริการและส่วนประกอบในความสะดวกสบายน้อย มีห้องหรือไม่มีเลยก็ได้
5. โรงแรมระดับ 1 ดาว (Cheap Hotel) หรือโรงแรมราคาถูก คือ โรงแรมที่ให้บริการเฉพาะห้องพักค้างคืนเท่านั้น ไม่มีส่วนบริการความสะดวกสบายหรือมีน้อยมาก

2.2 ข้อมูลเฉพาะ

2.2.1 ข้อมูลเกี่ยวกับจังหวัดชลบุรี

ที่ตั้ง

จังหวัดชลบุรี ตั้งอยู่ทางทิศตะวันออกของประเทศไทย หรือริมฝั่งทะเลด้านตะวันออกของอ่าวไทย ระหว่างเส้นรุ้งที่ 12 องศาเหนือ และเส้นแวงที่ 100 องศาตะวันออก มีระยะห่างจากกรุงเทพฯ ๔ ไปทางทิศตะวันออก ตามทางหลวงแผ่นดินบางนา – ตราด ประมาณ 80 กิโลเมตร มีอาณาเขตติดต่อกับจังหวัดใกล้เคียงดังนี้

ทิศเหนือ เขตอำเภอพานทองและอำเภอนันทนิกม ติดต่อกับจังหวัดฉะเชิงเทรา

ทิศใต้ เขตอำเภอสัตหีบและอำเภอบางละมุง ติดต่อกับจังหวัดระยอง

ทิศตะวันออก เขตอำเภอบ่อทอง ติดต่อกับจังหวัดฉะเชิงเทราและจังหวัดจันทบุรี

อำเภอนนทบุรีติดต่อกับจังหวัดระยอง

ทิศตะวันตก เขตอำเภอเมืองชลบุรี อำเภอสวีราชา อำเภอบางละมุง ติดต่อกับทะเลฝั่งตะวันออกของอ่าวไทย

2.2.2 ข้อมูลเกี่ยวกับพัทยา

พัทยา หรือ เมืองพัทยา เป็นเขตปกครองพิเศษเขตหนึ่ง (เทียบเท่าเทศบาลนคร) ในเขตอำเภอบางละมุง จังหวัดชลบุรี จัดเป็นเมืองท่องเที่ยวนานาชาติที่มีชื่อเสียงระดับโลกโดยเฉพาะหาดทราย

เอกสารนี้เป็นเอกสารที่สงวนไว้สำหรับการใช้งานเพื่อการศึกษาเท่านั้น ไม่อนุญาตให้นำไปใช้ประโยชน์ด้านการค้าไม่ว่ากรณีใดๆทั้งสิ้น อีกทั้งห้ามมิให้ดัดแปลงเนื้อหา และต้องอ้างอิงถึงเจ้าของเอกสารทุกครั้งที่มีการนำไปใช้

ที่ทอดยาวไปตามแนวชายฝั่งทะเล จัดได้ว่ามีความสวยงามอีกแห่งของประเทศไทย อยู่ห่างจาก กรุงเทพมหานคร ไปทางตะวันออกเฉียงใต้ ประมาณ 140 กิโลเมตร ตั้งอยู่บนฝั่งทะเลทางทิศ ตะวันออกของอ่าวไทย ซึ่งพื้ชญาแบ่งเป็น 4 ส่วนได้แก่ พื้ชญาเหนือ พื้ชญากลาง พื้ชญาใต้ และหาด จอมเทียน พื้ชญา มีรหัสมาตรฐานตาม ISO 3166-2 ว่า TH-S

สภาพภูมิอากาศ

ฤดูหนาว (เดือน พฤศจิกายน ถึง เดือน กุมภาพันธ์) - มีฝนตกปรอยๆ เป็นช่วงสั้นๆ (เรียกว่า ฝน มะม่วง) อากาศชื้นราว 50% อุณหภูมิประมาณ 20-30 องศาเซลเซียส เป็นช่วงที่อากาศดี เหมาะแก่การท่องเที่ยว และแนะนำผู้มาเยือนให้มา ในช่วงฤดูกาลนี้

ฤดูร้อน (เดือน กุมภาพันธ์ ถึง เดือน พฤษภาคม) - มีฝนตกเป็นบางโอกาส อากาศชื้นประมาณ 75% อุณหภูมิประมาณ 30-40 องศาเซลเซียส ระวังพายุ พื้ชญาคนอง

ฤดูฝน (เดือน มิถุนายน ถึง เดือน ตุลาคม) - เป็นฤดูที่มีฝนติดต่อกันยาวนาน ประมาณ 90 % อุณหภูมิประมาณ 25-35 องศา เซลเซียส

สถานที่ท่องเที่ยว

พื้ชญาเหนือ

บริเวณพื้ชญาเหนือนั้นในอดีตเคยเป็นแหล่งชุมชนและอุตสาหกรรมมาก่อน อาชีพหลักของผู้คน แถบนี้คือ การทำนาเกลือและการประมง จึงทำให้มีบรรยากาศของความเก่าแก่หลงเหลืออยู่ บ้านเรือนโบราณ ถนนสายแคบๆ การเป็นอยู่แบบเรียบง่ายตลอดเส้นทางสายนาเกลือ-พื้ชญา จนถึงบริเวณวงเวียนปลาโลมาซึ่งเป็นจุดเริ่มต้นของถนนเลียบชายหาดซึ่งยาวไปจนถึงพื้ชญาใต้ ใน ส่วนของพื้ชญาเหนือนี้แตกต่างจากบริเวณนาเกลือโดยสิ้นเชิง โรงแรมบ้านพักสถานบันเทิง ร้านอาหาร ถูกสร้างขึ้นมากมายริมถนนเลียบชายหาดสายนี้ อีกทั้งสามารถเดินเล่นไปตามทางเท้า ริมถนนเลียบชายหาดได้อีกด้วย ถนนพื้ชญาสายสองในส่วนของพื้ชญาเหนือนั้นมีสถานที่น่าสนใจ มากมาย เช่น ทิวฟานีโชว์ อัลคาร์ซ่าคาบาเร่ต์ และศูนย์การค้าเซ็นทรัลเฟสติวัล

เอกสารนี้เป็นเอกสารที่สงวนไว้สำหรับการใช้งานเพื่อการศึกษาเท่านั้น ไม่อนุญาตให้นำไปใช้ประโยชน์ด้านการค้า ไม่ว่ากรณีใดๆทั้งสิ้น อีกทั้งห้ามมิให้ดัดแปลงเนื้อหา และต้องอ้างอิงถึงเจ้าของเอกสารทุกครั้งที่มีการนำไปใช้

สามีกอบตมคถาง พระจอมเกล้าตากะวะน้ำ

พัทยากลาง

พัทยากลางนั้นโรงแรมส่วนมากจะมีขนาดไม่ใหญ่มากแต่จะได้พบกับบาร์เบียร์ ร้านขายเสื้อผ้า และบาร์อะโกโก้มากมาย บริเวณถนนเรียบชายหาดมีสำนักงานตำรวจพทยาและสำนักงานตรวจคนเข้าเมือง รอยัลการ์เด้น พลาซ่า ซึ่งเป็นห้างสรรพสินค้าหลักก็ตั้งอยู่พัทยากลางนี้เช่นกัน

พัทยาใต้

พัทยาใต้โค้งมากจากถนนเลียบชายหาด แถบนี้ถูกเรียกว่า วอล์คกิ้ง สตรีท เขตเดินเท้าบริเวณนี้มีร้านค้าเล็กๆ มากมาย ซึ่งบริการ ร้านขายเสื้อผ้า ร้านขายเครื่องกีฬา ร้านขายเครื่องประดับ และร้านขายของที่ระลึก ที่นี่ยังมีบาร์มากมาย และยังมีร้านอาหารทะเล ซึ่งส่วนใหญ่จะสร้างยื่นลงไป ในทะเลเพื่อเพิ่มบรรยากาศในการรับประทานอาหาร พัทยาใต้นั้นดูว่าสวยกว่าส่วนอื่นๆ ของเมืองพทยา ถนนอุจจินดา สัญลักษณ์ของเขตแดนเมืองพัทยาใต้ เมื่อเดินไปตามซอยเล็ก ๆ ซึ่งจะนำทางสู่ถนนพระตำหนักซึ่งเป็นด้านหลังของพัทยาและนำไปสู่ ถนนพัทยาสายสอง

หาดจอมเทียน

หาดจอมเทียน ความยาว 6 กิโลเมตรของหาดจอมเทียนถูกแบ่ง จากส่วนอื่นๆ ในเมืองพัทยาด้วยเนินเขาด้านหลังของพัทยาใต้ เมื่อขับรถผ่านเนินเขา และผ่านพระพุทธรูปใหญ่ก็จะลงมาสู่หาดที่ค่อนข้างเงียบ ชายหาดนี้เป็นสถานที่ที่เป็นที่นิยมของกีฬาทางน้ำ เนื่องจากพื้นที่แถวนี้มีอากาศที่บริสุทธิ์ ซึ่งถูกพัดมาจากอ่าวไทย และทะเลที่หาดนี้ยังมีความ คับคั่งของเรือน้อยกว่าที่อ่าวพทยานอกจากนี้หาดจอมเทียนยังเป็นที่สำหรับพักผ่อนหย่อนใจโดยการอาบแดด นอกจากนี้หาดจอมเทียนยังมีทางเล็กๆ ซึ่งมีแหล่งช้อปปิ้ง บาร์เบียร์ และยังมีโรงแรมที่มีหาดส่วนตัว บังกะโลคอมเพล็กซ์ คอนโดมิเนียม และร้านอาหาร

เกาะล้าน

เกาะล้าน อยู่ห่างชายฝั่งพัทยา 7 กิโลเมตร มีพื้นที่ประมาณ 4 ตารางกิโลเมตร มีชายหาดที่สวยงามหลายแห่ง ส่วนใหญ่คึกคักไปด้วยนักท่องเที่ยวที่มาเล่นน้ำ ดูปะการัง เล่นกีฬาทางน้ำ เช่น เรือลางร์มูซึฟ เรือสกี สกู๊ตเตอร์ โดยเฉพาะที่หาดตาแหวน หาดทองหลาง หาดนวล และหาดเทียน ส่วนหาดแสมบรรยากาศเงียบสงบกว่าหาดอื่น บริเวณเกาะล้าน และเกาะเล็ก ๆ ที่อยู่รอบ ๆ เช่น เกาะครก และเกาะสาเกเป็นแหล่งตกปลาดำน้ำดูปะการัง ทั้งแบบน้ำลึกและน้ำตื้น และเป็นสถานที่ฝึกหัดเรียนดำน้ำ

เกาะสาก

เกาะสากเป็นเกาะขนาดเล็ก ห่างจากเกาะล้านไปทางทิศเหนือประมาณ 600 เมตร รูปร่างโค้งเป็นรูปเกือกม้าหงาย มีหาดทราย 2 หาดทางทิศเหนือและใต้ของเกาะ และมีแนวปะการัง บนเกาะมีที่พักสำหรับนักท่องเที่ยว

หมู่เกาะไม้

เกาะไม้จะอยู่ห่างจากชายฝั่งของเมืองพัทยา ประมาณ 23 กิโลเมตร และมีระยะทางที่ห่างจากเกาะล้านประมาณ 9.5 กิโลเมตร เป็นแหล่งท่องเที่ยว ที่มีกีฬาทางน้ำ เช่น การดำน้ำดูปะการัง เป็นที่พักผ่อน หมู่เกาะไม้ในปัจจุบันทางกองทัพเรือเป็นผู้ดูแลและพัฒนา

การเดินทาง

โดยรถยนต์ จาก อำเภอเมืองชลบุรี ตรงมาตาม ถ.สุขุมวิท ผ่าน อำเภอศรีราชาและ อำเภอ บางละมุง ถนนเข้าสู่เมืองพัทยามีสามเส้นหลักๆ คือ ถ.พญาเหนือ อยู่ตรงหลัก กม.144 ถ.พญา กลาง อยู่ประมาณหลัก กม.145-146 และ ถ.พญาใต้ หลัก กม.147 ทั้งสามเส้นจะไปพบกับถนนเลียบชายหาดพัทยา

โดยรถประจำทาง มีรถโดยสารประจำทางออกจากสถานีขนส่งเอกมัยและหมอชิตไป พัทยา

โดยรถไฟ จากกรุงเทพฯ มีบริการเพียงวันละหนึ่งเที่ยว ออกจากสถานีกรุงเทพฯ เวลา 06.55 น. ถึงสถานีพัทยาเวลา 10.45 น. เวลาเดินทาง 3 ชม. 40 นาที

โดยเครื่องบิน มีสนามบินอุตะภาที่สดหีบ และเที่ยวบินที่มีปัจจุบันเปิดบริการโดย สายการบิน Bangkok Airways ถึง และ จาก เกาะสมุย

2.3 โครงการเปรียบเทียบ

2.3.1 METROPOLITAN HOTEL

location : 27 south sathom rd. tungmahamek bangkok 10120

country : thailand

type : city hotel

room : 171 rooms

เอกสารนี้เป็นเอกสารที่สงวนไว้สำหรับการใช้งานเพื่อการศึกษาเท่านั้น ไม่อนุญาตให้นำไปใช้ประโยชน์ด้านการค้า ไม่ว่าจะกรณีใดๆทั้งสิ้น อีกทั้งห้ามมิให้ดัดแปลงเนื้อหา และต้องอ้างอิงถึงเจ้าของเอกสารทุกครั้งที่มีการนำไปใช้

ตั้งอยู่ใจกลางเมืองหลวงในย่านธุรกิจ ซึ่งมีแหล่งท่องเที่ยวใกล้ๆ ใช้เวลาเดินทางจาก
สนามบินมาถึงภายใน 30 นาที

แนวความคิดในการออกแบบ

Cool and Comtemporary East – West Aesthetic

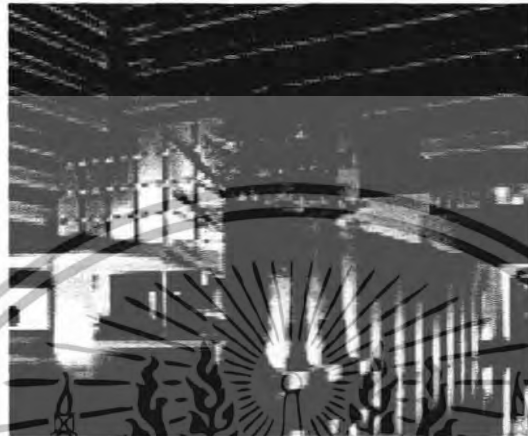

บรรยากาศด้านหน้าโรงแรม

Facilities

lobby

food & drink

glow restaurant

cy'an restaurant

the met bar

como shambhala

yoga

outdoor pool

gymnasium

retail shop

spa

salon

business meeting

city center

banquet

เอกสารนี้เป็นเอกสารที่สงวนไว้สำหรับการใช้งานเพื่อการศึกษาเท่านั้น ไม่อนุญาตให้นำไปใช้ประโยชน์ด้านการค้า
ไม่ว่ากรณีใดๆทั้งสิ้น อีกทั้งห้ามมิให้ตัดแปลงเนื้อหา และต้องอ้างอิงถึงเจ้าของเอกสารทุกครั้งที่มีการนำไปใช้

Dining

- Cy'an Restaurant จำนวน 110 ที่นั่ง

เปิดบริการสามช่วง คือ มื้อเช้า เวลา 6.00- 10.30 น.

มื้อเที่ยง เวลา 12.00- 14.00 น. และมื้อเย็น ตั้งแต่เวลา 18.30- 22.30 น.

ดีมีด้ากับอาหารต่างชาติ เช่น Mediterranean Food , North African ท่ามกลาง

บรรยากาศริมสระน้ำของโรงแรม

- Glow Snacks & Cocktail จำนวน 48 ที่นั่ง

เปิดบริการสองช่วงคือ ช่วงเช้า เวลา 6.30 – 11.00 น. และช่วงเย็น เวลา 11.00 – 21.00 น.

บริการของว่างง่ายๆ และเครื่องดื่มเพื่อสุขภาพจาก COMO Shambhala

- The Met Bar

เปิดบริการช่วงเย็นตั้งแต่เวลา 16.00 – 21.00 น.

Recreation and health

รวมบริการทางด้านสุขภาพทั้งหมดจาก COMO Shambhala

- Outdoor Pool
- Gymnasium
- Steam Room
- Hydro Pool
- Yoga
- Studio
- Salon
- Massage



Counter Reception

เอกสารนี้เป็นเอกสารที่สงวนไว้สำหรับการใช้งานเพื่อการศึกษาเท่านั้น ไม่อนุญาตให้นำไปใช้ประโยชน์ด้านการค้า ไม่ว่าจะกรณีใดๆทั้งสิ้น อีกทั้งห้ามมิให้ดัดแปลงเนื้อหา และต้องอ้างอิงถึงเจ้าของเอกสารทุกครั้งที่มีการนำไปใช้

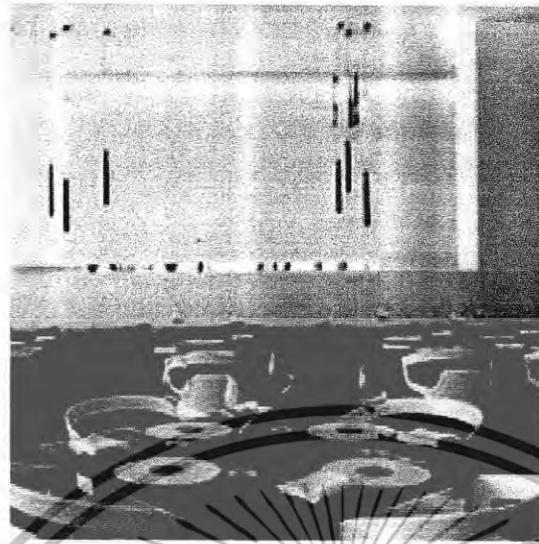

Cyan Restaurant

Accommodation แบ่งเป็น 6 แบบคือ

- The Met จำนวน 122 ห้อง ขนาดห้องละ 51-54 ตารางเมตร
- Studio จำนวน 7 ห้อง ขนาดห้องละ 43 ตารางเมตร
- City Room จำนวน 22 ห้อง ขนาดห้องละ 29 ตารางเมตร
- Terrace Suites จำนวน 14 ห้อง ขนาดห้องละ 61 ตารางเมตร
- Penthouse จำนวน 4 ห้อง
- Presidential Suite จำนวน 2 ห้อง

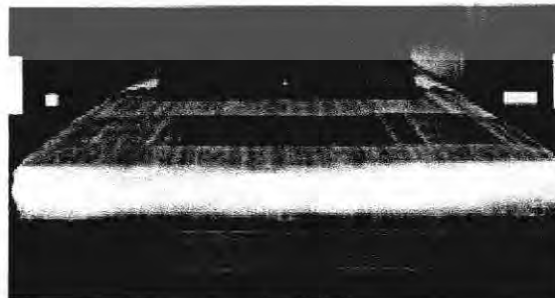

The Met Room

เอกสารนี้เป็นเอกสารที่สงวนไว้สำหรับการใช้งานเพื่อการศึกษาเท่านั้น ไม่อนุญาตให้นำไปใช้ประโยชน์ด้านการค้า ไม่ว่าจะกรณีใดๆทั้งสิ้น อีกทั้งห้ามมิให้ตัดแปลงเนื้อหา และต้องอ้างอิงถึงเจ้าของเอกสารทุกครั้งที่มีการนำไปใช้



Penthouse

สิ่งอำนวยความสะดวกภายในห้องพัก

- Cabel TV
- CD Player ,Disc Library
- Hairdryer
- Steam iron and ironing board
- Minibar
- Dual line
- Voice mail
- In-room safe
- Individually controlled air conditioning
- Electronic 'do not disturb' sign
- Hot sport
- Yoga mat

การบริการพิเศษจากทางโรงแรม

- บริการห้องพักตลอด 24 ชั่วโมง
- บริการแม่บ้านทุกวัน
- บริการซักแห้ง
- บริการซักแห้ง

บริการทำความสะอาดรองเท้า

เอกสารนี้เป็นเอกสารที่สงวนไว้สำหรับการใช้งานเพื่อการศึกษาเท่านั้น ไม่อนุญาตให้นำไปใช้ประโยชน์ด้านการค้า ไม่ว่าจะกรณีใดๆทั้งสิ้น อีกทั้งห้ามมิให้ดัดแปลงเนื้อหา และต้องอ้างอิงถึงเจ้าของเอกสารทุกครั้งที่มีการนำไปใช้

- การ check-out แบบรวดเร็ว
 - บริการเลขาส่วนตัวแลพบบริการแปลภาษา
 - บริการด้านการติดต่อธุรกิจเต็มรูปแบบ
 - บริการแลกเปลี่ยนเงินตรา
 - รถลีมูซีน ,บริการให้เช่ารถ และบริการจองตั๋วเครื่องบิน
- บริการโทรจองรอบภาพยนตร์ ,กอล์ฟ และจองที่นั่งในภัตตาคารต่างๆ

ผลที่ได้รับจากโครงการ

1. แนวความคิดในการออกแบบ
2. การเปิดช่องโหว่และการ Double space ภายในห้องพัก ทำให้ห้องดูโปร่งโล่ง มีการแยกส่วนนั่งเล่นออกมาต่างหากทำให้ผู้พักเกิดความเป็นส่วนตัว
3. การจัดผังห้องพัก

2.3.2 THE LIBRARY

location : 14/1 moo 2 chaweng beach Koh samui surathani 84320

country : thailand

type : resort

room : 26 rooms

ได้แรงบันดาลใจมาจากจิตรกรรมฝาผนังของนักท่องเที่ยวยุคใหม่ คือการอ่านหนังสือ สถาปัตยกรรมทรงกล่องโมเดิร์น โดยเน้นที่ความเรียบง่ายของเส้นสายโดยใช้สี ขาว ทา ดำ คอนกรีตคือ เบื้องหลังความจอบ้างมีความสงบเงียบทุกซอกทุกช่อง

แนวความคิดในการออกแบบ

The Library

Facilities

lobby

restaurant

the library

pool

fitness

the garden

เอกสารนี้เป็นเอกสารที่สงวนไว้สำหรับการใช้งานเพื่อการศึกษาเท่านั้น ไม่อนุญาตให้นำไปใช้ประโยชน์ด้านการค้า ไม่ว่าจะกรณีใดๆทั้งสิ้น อีกทั้งห้ามมิให้ตัดแปลงเนื้อหา และต้องอ้างอิงถึงเจ้าของเอกสารทุกครั้งที่มีการนำไปใช้

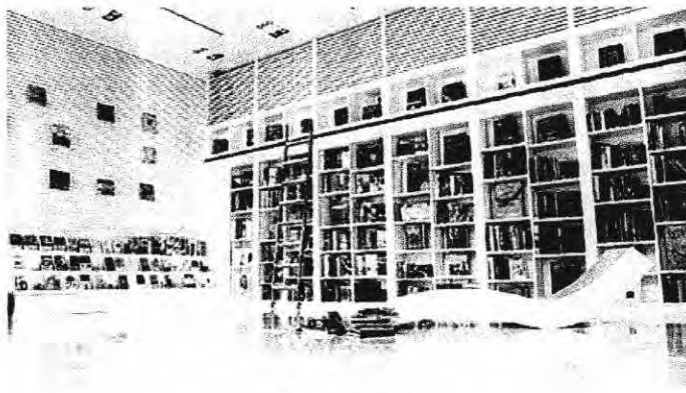

The Library



Pool

Accommodations แบ่งเป็น 2 แบบ

studio

suite



Studio

เอกสารนี้เป็นเอกสารที่สงวนไว้สำหรับการใช้งานเพื่อการศึกษาเท่านั้น ไม่อนุญาตให้นำไปใช้ประโยชน์ด้านการค้า
ไม่ว่ากรณีใดๆทั้งสิ้น อีกทั้งห้ามมิให้ดัดแปลงเนื้อหา และต้องอ้างอิงถึงเจ้าของเอกสารทุกครั้งที่มีการนำไปใช้



Suite

ข้อดี มีความสงบเงียบ เป็นส่วนตัว

ข้อเสีย ระบายน้ำสีแดง ทำให้ลูกค้าไม่กล้าใช้บริการ

ผลที่ได้รับจากโครงการ

1. แนวความคิดในการออกแบบ รูปแบบสถาปัตยกรรมสไตล์โมเดิร์นรูปทรงสี่เหลี่ยม เรียบง่าย ใช้โทนสีขาว เทา ดำ ยึดธรรมชาติเป็นหลัก

2.3.3 HOTEL STRAF

location : via san raffaele 3 20121 milan

country : italy

type : city hotel

room : 66 rooms

เป็น contemporary hotel ที่มี function ครบครัน ออกแบบให้มีบรรยากาศอบอุ่น มีความเป็นส่วนตัวสูง minimalist ใช้วัสดุประเภท หิน ทองเหลือง คอนกรีต เหล็ก แก้ว และกระจก

Facilities

lobby

bar

restaurant

well - being

event

art shows &

vernissage

cocktails

meetings

เอกสารนี้เป็นเอกสารที่สงวนไว้สำหรับการใช้งานเพื่อการศึกษาเท่านั้น ไม่อนุญาตให้นำไปใช้ประโยชน์ด้านการค้า
ไม่ว่ากรณีใดๆทั้งสิ้น อีกทั้งห้ามมิให้ตัดแปลงเนื้อหา และต้องอ้างอิงถึงเจ้าของเอกสารทุกครั้งที่มีการนำไปใช้

photoshooting location

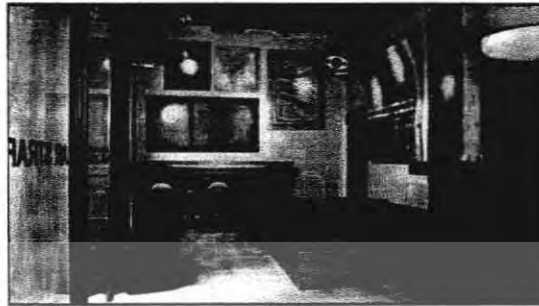

Bar



Restaurant

Accommodation แบ่งเป็น 3 แบบ

standard

suites

executive



เอกสารนี้เป็นเอกสารที่สงวนไว้สำหรับการใช้งานเพื่อการศึกษาเท่านั้น ไม่อนุญาตให้นำไปใช้ประโยชน์ด้านการค้า
ไม่ว่ากรณีใดๆทั้งสิ้น อีกทั้งห้ามมิให้ตัดแปลงเนื้อหา และต้องอ้างอิงถึงเจ้าของเอกสารทุกครั้งที่มีการนำไปใช้



ผลที่ได้รับจากโครงการ

1. แนวความคิดในการออกแบบ สไตล์ Minimalist การใช้รูปทรงเฟอร์นิเจอร์ที่เรียบง่าย โทนสีและ texture จากวัสดุ เช่น หิน คอนกรีต เหล็ก แก้ว เป็นต้น

2.3.4 ALEENTA

location : 33 moo 5 takua-tung phang-nga

country : thailand

type : resort

room : 45 rooms

ตั้งอยู่ในช่วงรอยต่อระหว่างภูเขากับป่า concept ของการออกแบบโครงสร้างทาง

สถาปัตยกรรมและการตกแต่งภายใน เน้นความทันสมัย แต่ยังคงตั้งอยู่บนพื้นฐานของความเรียบง่าย

แนวความคิดในการออกแบบ

Easy Lazy

Facilities

lobby

food & drink

restaurant

bar

beach lounge

private dining

spa experience

outdoor pool

music library

ipods

เอกสารนี้เป็นเอกสารที่สงวนไว้สำหรับการใช้งานเพื่อการศึกษาเท่านั้น ไม่อนุญาตให้นำไปใช้ประโยชน์ด้านการค้า ไม่ว่าจะกรณีใดๆทั้งสิ้น อีกทั้งห้ามมิให้ดัดแปลงเนื้อหา และต้องอ้างอิงถึงเจ้าของเอกสารทุกครั้งที่มีการนำไปใช้

shop

gymnasium

conference room



Spa Experince

Accommodations แบ่งเป็น 4 แบบ

pool villa

pool villa

beach front

beach front suite

pool suite

ocean view

ocean view lofts

pool residences

spa residences

villas & residences

2 bedrooms ocean residences

3 bedrooms beach front villas

เอกสารนี้เป็นเอกสารที่สงวนไว้สำหรับการใช้งานเพื่อการศึกษาเท่านั้น ไม่อนุญาตให้นำไปใช้ประโยชน์ด้านการค้า
ไม่ว่ากรณีใดๆทั้งสิ้น อีกทั้งห้ามมิให้ตัดแปลงเนื้อหา และต้องอ้างอิงถึงเจ้าของเอกสารทุกครั้งที่มีการนำไปใช้

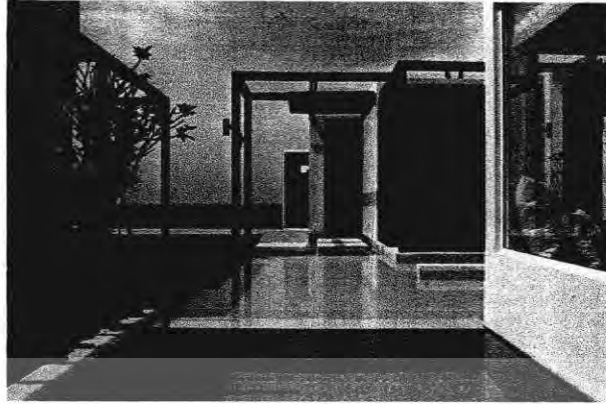

ข้อดี 1. มีความเป็นส่วนตัวสูง

2. สร้างบรรยากาศของความสงบได้ดี

ข้อเสีย ราคาที่พักอยู่ในเกณฑ์สูง

ผลที่ได้รับจากโครงการ

1. แนวความคิดในการออกแบบ concept เน้นความทันสมัย เรียบง่าย ใช้ไม้เป็นวัสดุหลัก ให้ลูกค้าออกมาสัมผัสกับบรรยากาศภายนอกให้ได้มากที่สุด

2.3.5 THE SETAI

location : 2001 collins avenue miami beach 33139 florida

country : USA

type : resort

room : 125 rooms

Facilities

lobby

dining and drinks สารที่ส่งวนไว้สำหรับการใช้งานเพื่อการศึกษาเท่านั้น ไม่อนุญาตให้นำไปใช้ประโยชน์ด้านการค้า
ไม่ว่ากรณีใดๆทั้งสิ้น อีกทั้งห้ามมิให้ตัดแปลงเนื้อหา และต้องอ้างอิงถึงเจ้าของเอกสารทุกครั้งที่มีการนำไปใช้

- the restaurant
- the grill
- the bar & courtyard
- the pool & beach bar
- mind and body
 - pools
- beach
- concierge
- boutique
- ground transportation

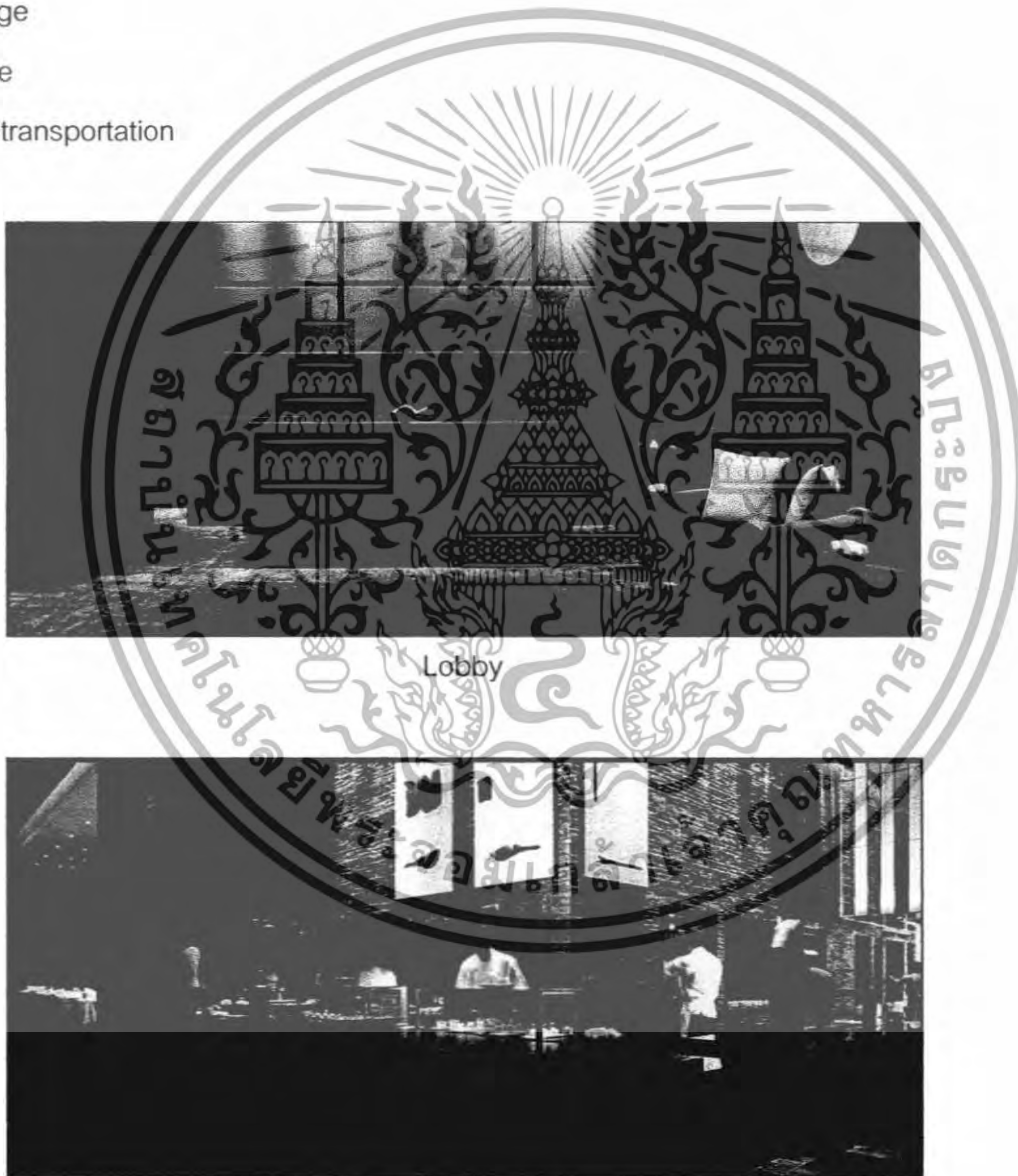

Lobby

The Restaurant

เอกสารนี้เป็นเอกสารที่สงวนไว้สำหรับการใช้งานเพื่อการศึกษาเท่านั้น ไม่อนุญาตให้นำไปใช้ประโยชน์ด้านการค้า
ไม่ว่ากรณีใดๆทั้งสิ้น อีกทั้งห้ามมิให้ดัดแปลงเนื้อหา และต้องอ้างอิงถึงเจ้าของเอกสารทุกครั้งที่มีการนำไปใช้



The Bar & Courtyard

Accommodation แบ่งเป็น 6 แบบ

1. Studio suites

City view

Courtyard view

2. Junior suites

3. The club at the setai

Club suites

Club 1 bedroom

Bi – level suites



Junior Suite

เอกสารนี้เป็นเอกสารที่สงวนไว้สำหรับการใช้งานเพื่อการศึกษาเท่านั้น ไม่อนุญาตให้นำไปใช้ประโยชน์ด้านการค้า
ไม่ว่ากรณีใดๆทั้งสิ้น อีกทั้งห้ามมิให้ดัดแปลงเนื้อหา และต้องอ้างอิงถึงเจ้าของเอกสารทุกครั้งที่มีการนำไปใช้

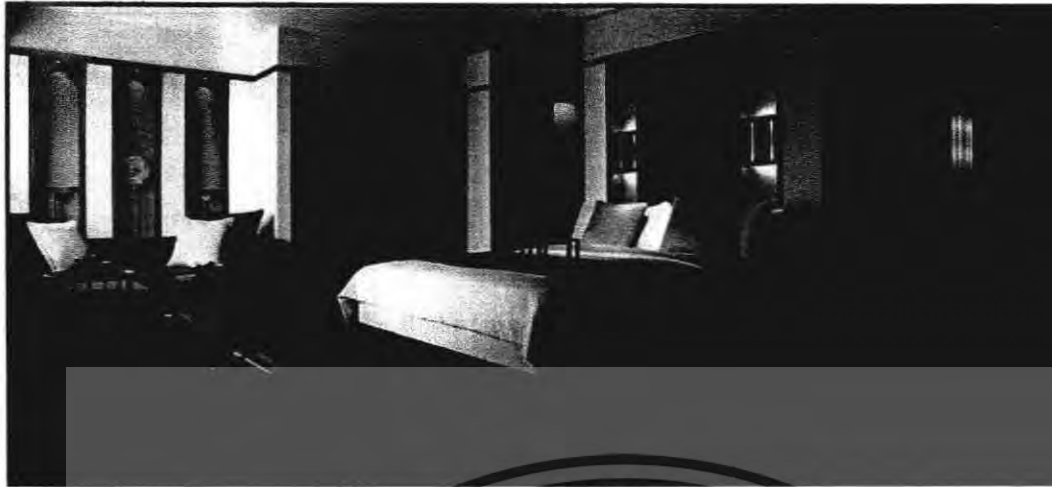

The Club at The Setai

Amenities

handmade Dux king-sized bed
 fine Irish linen
 a sumptuous bath in absolute black granite
 two vanities
 a rainfall shower with Italian Acqua Di Parma
 bath accessories
 Bose surround-sound CD/DVD system
 22-inch flat-screen LCD TV
 Lavazza espresso coffeemaker
 mini-bar and wireless Internet

the club

global newspaper service
 laundry and drycleaning service
 24-hour in-room dining
 private transportation
 breakfast daily
 butler services

4. One bedroom suites

5. Two bedroom suites

เอกสารนี้เป็นเอกสารที่สงวนไว้สำหรับการใช้งานเพื่อการศึกษาเท่านั้น ไม่อนุญาตให้นำไปใช้ประโยชน์ด้านการค้า
 ไม่ว่ากรณีใดๆทั้งสิ้น อีกทั้งห้ามมิให้ตัดแปลงเนื้อหา และต้องอ้างอิงถึงเจ้าของเอกสารทุกครั้งที่มีการนำไปใช้

6. The specialty suites

With spa

With den

Entertainment room & spa

3 bedroom

Penthouse



One Bedroom Suite



Two Bedroom Suite

เอกสารนี้เป็นเอกสารที่สงวนไว้สำหรับการใช้งานเพื่อการศึกษาเท่านั้น ไม่อนุญาตให้นำไปใช้ประโยชน์ด้านการค้า
ไม่ว่ากรณีใดๆทั้งสิ้น อีกทั้งห้ามมิให้ตัดแปลงเนื้อหา และต้องอ้างอิงถึงเจ้าของเอกสารทุกครั้งที่มีการนำไปใช้



The Specialty Suite

Amenities

- handmade Dux king-sized bed
- fine Irish linen
- a sumptuous bath in absolute black granite
- a rainfall shower with Italian Acqua Di Parma bath accessories
- Bose surround-sound CD/DVD system
- 22-inch flat-screen LCD TV and 42-inch plasma TV
- Lavazza espresso coffeemaker
- wireless Internet
- global newspaper service
- laundry and drycleaning service
- 24-hour in-room dining
- private transportation
- fully equipped kitchen
- bathroom with Jacuzzi tub

ผลที่ได้รับจากโครงการ

1. Facility ภายในห้องพัก ซึ่งห้องพักแต่ละแบบจะมี Facility แตกต่างกันไป
2. การแบ่งประเภทของห้องพัก
3. แนวความคิดในการออกแบบครัวเปิดในร้านอาหาร ซึ่งทำเป็น counter สามารถให้ลูกค้า

ตั้งแล้วทำให้รับประทานได้เลย
 เอกสภรณ์เป็นผู้ถือสิทธิ์ในโรงแรมใช้การจ้างงานเพื่อการศึกษาเท่านั้น ไม่อนุญาตให้นำไปใช้ประโยชน์ด้านการค้า
 ไม่ว่าจะกรณีใดๆทั้งสิ้น อีกทั้งห้ามมิให้ตัดแปลงเนื้อหา และต้องอ้างอิงถึงเจ้าของเอกสารทุกครั้งที่มีการนำไปใช้

2.3.6 LUX 11

location : rosa-luxemburg-str. 9-13 10178 berlin

country : germany

type : city hotel

room : 72 rooms

ตั้งอยู่ท่ามกลางแหล่ง fashion shop galliery ใช้สี monotone ในการออกแบบ ดูเรียบ

หรือ

Facilities

lobby

restaurant & bar

spa

ulf haines store

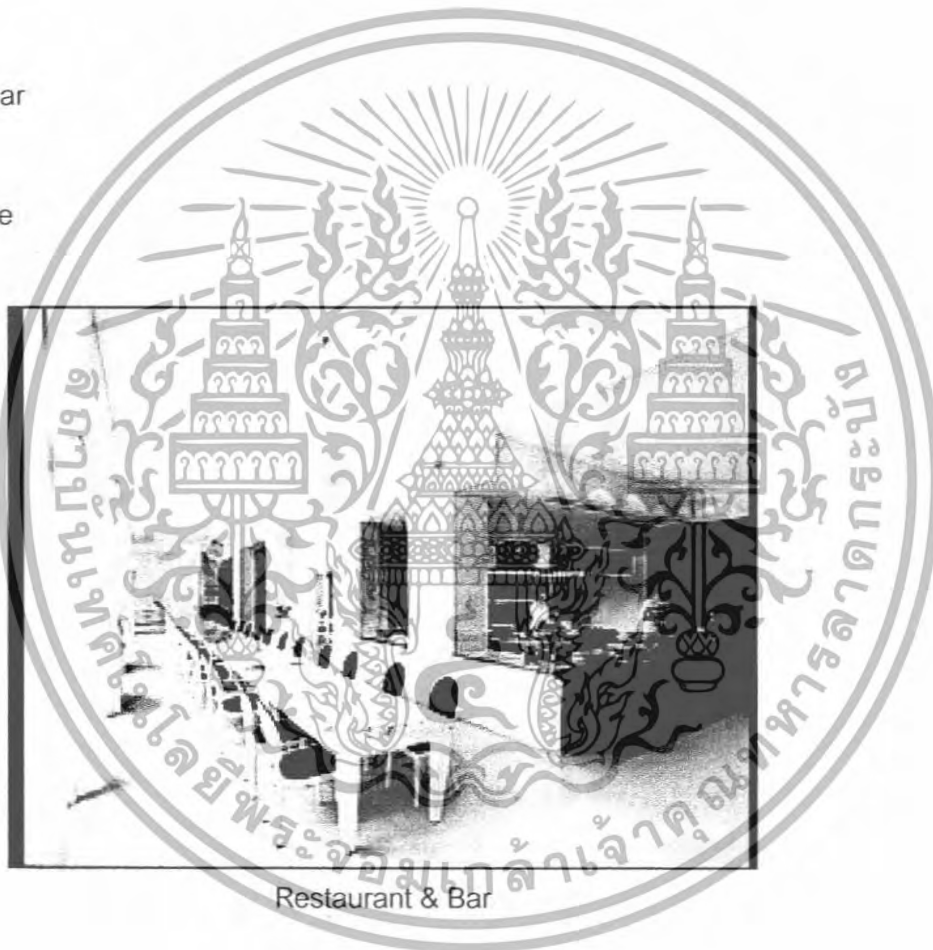

เอกสารนี้เป็นเอกสารที่สงวนไว้สำหรับการใช้งานเพื่อการศึกษาเท่านั้น ไม่อนุญาตให้นำไปใช้ประโยชน์ด้านการค้า
ไม่ว่ากรณีใดๆทั้งสิ้น อีกทั้งห้ามมิให้ตัดแปลงเนื้อหา และต้องอ้างอิงถึงเจ้าของเอกสารทุกครั้งที่มีการนำไปใช้



ULF Haines Store

Accommodation แบ่งเป็น 5 แบบ

Value room	30 sq.m
Smart room	30 sq.m
Junior suite	35 sq.m
Executive suite	45 sq.m
Premier suite	55 sq.m

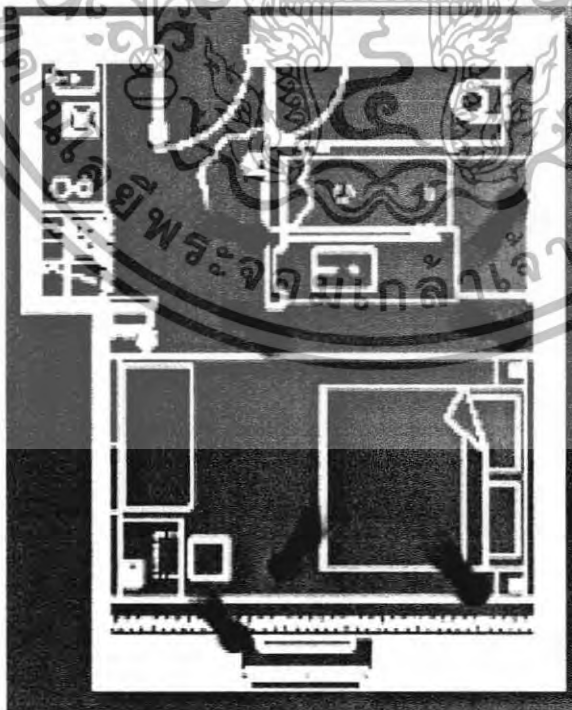

Value room 30 sq.m

เอกสารนี้เป็นเอกสารที่สงวนไว้สำหรับการใช้งานเพื่อการศึกษาเท่านั้น ไม่อนุญาตให้นำไปใช้ประโยชน์ด้านการค้า ไม่ว่าจะกรณีใดๆทั้งสิ้น อีกทั้งห้ามมิให้ดัดแปลงเนื้อหา และต้องอ้างอิงถึงเจ้าของเอกสารทุกครั้งที่มีการนำไปใช้

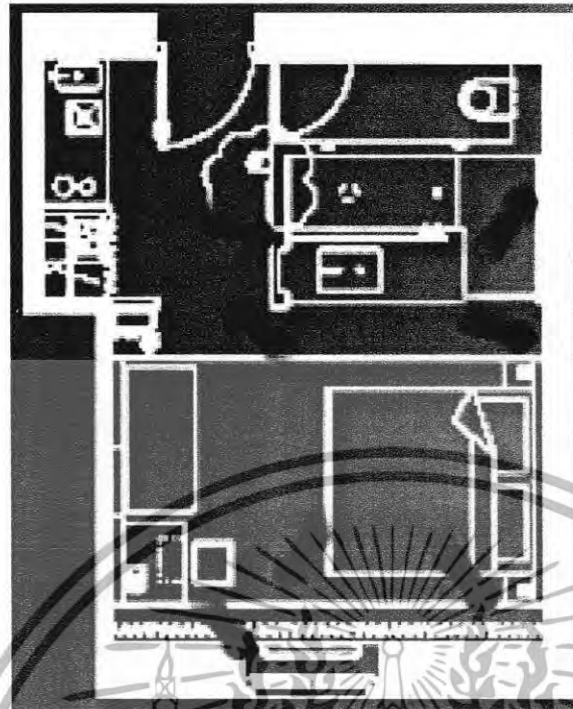

Smart room 30 sq.m

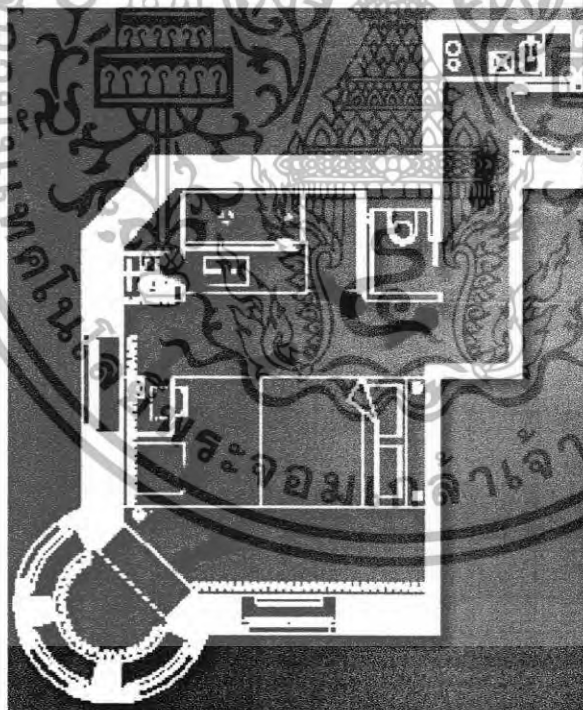

Junior suite 35 sq.m

เอกสารนี้เป็นเอกสารที่สงวนไว้สำหรับการใช้งานเพื่อการศึกษาเท่านั้น ไม่อนุญาตให้นำไปใช้ประโยชน์ด้านการค้า ไม่ว่าจะกรณีใดๆทั้งสิ้น อีกทั้งห้ามมิให้ดัดแปลงเนื้อหา และต้องอ้างอิงถึงเจ้าของเอกสารทุกครั้งที่มีการนำไปใช้

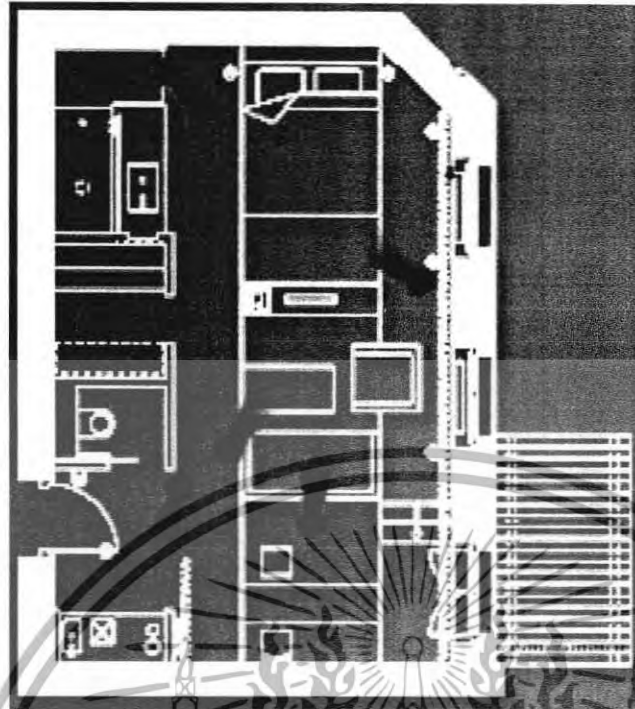

Executive suite 45 sq.m

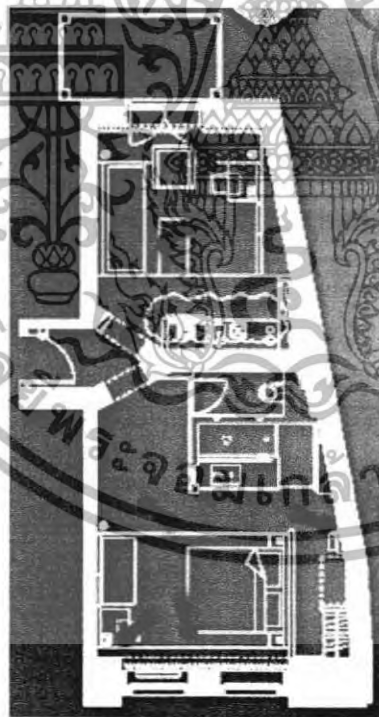

Premier suite 55 sq.m

ข้อเสีย ใช้โทนสีชาวมากเกินไป

ผลที่ได้รับจากโครงการ

1. แปลนห้องพักแบบต่างๆ

เอกสารนี้เป็นเอกสารที่สงวนไว้สำหรับการใช้งานเพื่อการศึกษาเท่านั้น ไม่อนุญาตให้นำไปใช้ประโยชน์ด้านการค้า ไม่ว่าจะกรณีใดๆทั้งสิ้น อีกทั้งห้ามมิให้ตัดแปลงเนื้อหา และต้องอ้างอิงถึงเจ้าของเอกสารทุกครั้งที่มีการนำไปใช้

2.3.7 MYKONOS THEOXENIA

location : 84600 kato mili mykonos

country : greece

type : resort

room : 52 rooms

Facility

the lobby

the plate

the bar

breeze in

breeze out

the pool

a jacuzzi

a massage

bhealthy club

gym

the board



The Lobby

Accommodation แบ่งเป็น 6 แบบ

Standard

- minibar
เอกสารนี้เป็นเอกสารที่สงวนไว้สำหรับการใช้งานเพื่อการศึกษาเท่านั้น ไม่อนุญาตให้นำไปใช้ประโยชน์ด้านการค้า
ไม่ว่ากรณีใดๆทั้งสิ้น อีกทั้งห้ามมิให้ดัดแปลงเนื้อหา และต้องอ้างอิงถึงเจ้าของเอกสารทุกครั้งที่มีการนำไปใช้

- safe
- air conditioning
- hair dryer
- pay tv.
- light dimmer
- direct dial phone with voice mail
- internet access
- a mini hi-fi stereo System

Superior

- minibar
- safe
- air conditioning
- hair dryer
- pay tv.
- light dimmer
- direct dial phone with voice mail
- internet access
- a mini hi-fi stereo system
- balcony
- 3 types [garden,
sea, sea front]

Deluxe

- minibar
- safe
- air conditioning
- hair dryer
- pay tv.
- light dimmer
- direct dial phone with voice mail

เอกสารนี้เป็นเอกสารที่สงวนไว้สำหรับการใช้งานเพื่อการศึกษาเท่านั้น ไม่อนุญาตให้นำไปใช้ประโยชน์ด้านการค้า
ไม่ว่ากรณีใดๆทั้งสิ้น อีกทั้งห้ามมิให้ตัดแปลงเนื้อหา และต้องอ้างอิงถึงเจ้าของเอกสารทุกครั้งที่มีการนำไปใช้

- internet access
- a mini hi-fi stereo system
- balcony
- a lounge area
- for honeymooners
- a separate shower with hydromassage

Junior suite

- minibar
- safe
- air conditioning
- hair dryer
- pay tv.
- light dimmer
- direct dial phone with voice mail
- internet access
- a mini hi-fi stereo system
- private outdoor lounge
- bathroom with hydro massage
- bedroom with double king size bed

1 bedroom suite

- minibar
- safe
- air conditioning
- hair dryer
- pay tv.
- light dimmer
- direct dial phone with voice mail
- internet access
- a mini hi-fi stereo system

เอกสารนี้เป็นเอกสารที่สงวนไว้สำหรับการใช้งานเพื่อการศึกษาเท่านั้น ไม่อนุญาตให้นำไปใช้ประโยชน์ด้านการค้า
ไม่ว่ากรณีใดๆทั้งสิ้น อีกทั้งห้ามมิให้ตัดแปลงเนื้อหา และต้องอ้างอิงถึงเจ้าของเอกสารทุกครั้งที่มีการนำไปใช้

- living room
- 2 bathroom [1 with hydromassage]
- 2 tvs & pay tv

2 bedroom suite

- minibar
- safe
- air conditioning
- hair dryer
- pay tv.
- light dimmer
- direct dial phone with voice mail
- internet access
- a mini hi-fi stereo system
- living room
- 2 bedroom
- 2 bathroom [1with hydromassage]
- 2 tvs & pay tv



เอกสารนี้เป็นเอกสารที่สงวนไว้สำหรับการใช้งานเพื่อการศึกษาเท่านั้น ไม่อนุญาตให้นำไปใช้ประโยชน์ด้านการค้า
ไม่ว่ากรณีใดๆทั้งสิ้น อีกทั้งห้ามมิให้ดัดแปลงเนื้อหา และต้องอ้างอิงถึงเจ้าของเอกสารทุกครั้งที่มีการนำไปใช้



ข้อดี มีสิ่งอำนวยความสะดวกสบายหลายอย่าง

เอกสารเป็นเอกสารที่สงวนไว้สำหรับการใช้งานเพื่อการศึกษาเท่านั้น ไม่อนุญาตให้นำไปใช้ประโยชน์ด้านการค้า
ไม่ว่ากรณีใดๆทั้งสิ้น อีกทั้งห้ามมิให้ตัดแปลงเนื้อหา และต้องอ้างอิงถึงเจ้าของเอกสารทุกครั้งที่มีการนำไปใช้

ข้อเสีย มีข้อจำกัดในเรื่องพื้นที่ห้อง

ผลที่ได้รับจากโครงการ

1. Facility ในห้องพักต่างๆ จะแตกต่างกันไป ขึ้นอยู่กับประเภทห้องพัก

2.3.8 HOTEL MAJESTIC

location : 31-37 bukit pasho rd. 089845

country : singapore

type : designer hotel

room : 30 rooms

ปรับปรุงจากคฤหาสน์ใจกลางไชน่าทาวน์ ออกแบบโดยศิลปินอันเลื่องชื่อที่ถูกเชิญมาจาก
ทุกวงการ การออกแบบตั้งอยู่บนแนวทางของการผสมผสานความทันสมัยและความร่วมสมัยของ
เฟอร์นิเจอร์เข้าไว้ด้วยกัน

Facilities

lobby

food & drink

restaurant

recreation

outdoor pool

gym



Lobby

เอกสารนี้เป็นเอกสารที่สงวนไว้สำหรับการใช้งานเพื่อการศึกษาเท่านั้น ไม่อนุญาตให้นำไปใช้ประโยชน์ด้านการค้า
ไม่ว่ากรณีใดๆทั้งสิ้น อีกทั้งห้ามมิให้ตัดแปลงเนื้อหา และต้องอ้างอิงถึงเจ้าของเอกสารทุกครั้งที่มีการนำไปใช้



Restaurant



Accommodation

ข้อดี มีรูปแบบการตกแต่งห้องพักที่ไม่ซ้ำกัน

ข้อเสีย ห้องพักบางห้องสีดูจืดจางมากเกินไป

ผลที่ได้รับจากโครงการ

1. การใช้สี Monotone ในการออกแบบตกแต่งห้องพักต่างๆ เช่น สีน้ำเงิน สีเขียว สีเหลือง สีแดง สีขาว โดยให้ศิลปินต่างๆ มาออกแบบและ paint ห้องพัก ทำให้ห้องพักแต่ละห้องมีการตกแต่งที่ไม่ซ้ำกัน

2.3.9 LIFE GALLERY ATHENS

location : 103 thisseos avenue 14578 ekali athens

country : greece

type : boutique hotel

room : 30 rooms

ออกแบบในลักษณะของ earth tone และ open - plan สามารถมองเห็นวิวที่เป็นภูเขา

ด้านนอกได้

เอกสารนี้เป็นเอกสารที่สงวนไว้สำหรับการใช้งานเพื่อการศึกษาเท่านั้น ไม่อนุญาตให้นำไปใช้ประโยชน์ด้านการค้า ไม่ว่าจะกรณีใดๆทั้งสิ้น อีกทั้งห้ามมิให้ตัดแปลงเนื้อหา และต้องอ้างอิงถึงเจ้าของเอกสารทุกครั้งที่มีการนำไปใช้

Facilities

lobby

restaurant

fitness

swimming pool

health spa

library



Library

Accommodation

deluxe room 33 sq.m

art studio 38 sq.m

junior suite 43 sq.m



ผลที่ได้รับจากโครงการ

เอกสารนี้เป็นเอกสารที่สงวนไว้สำหรับการใช้งานเพื่อการศึกษาเท่านั้น ไม่อนุญาตให้นำไปใช้ประโยชน์ด้านการค้า ไม่ว่าจะกรณีใดๆทั้งสิ้น อีกทั้งห้ามมิให้ตัดแปลงเนื้อหา และต้องอ้างอิงถึงเจ้าของเอกสารทุกครั้งที่มีการนำไปใช้

1. การใช้สี Monotone ในการออกแบบห้องต่างๆ โดยส่วนมากจะใช้สี Earth tone
2. รูปแบบการออกแบบและวัสดุที่ใช้



Long Beach Resort

CASE STUDY

โรงแรม	จำนวนห้องพัก	ประเทศ	สิ่งที่นำมาประยุกต์ใช้ในโครงการ
metropolitan	171	Thailand	1. การจัด Planning ห้องพัก 2. แนวความคิดในการออกแบบ
the library	26	Thailand	แนวความคิดและการออกแบบ
hotel straf	66	Italy	แนวความคิดและการออกแบบ
aleanta	45	Thailand	ความหลากหลายของห้องพัก
the setai	125	USA	1. ประเภทและขนาดของห้องพัก 2. Facility ในห้องพักประเภทต่างๆ

Department of Interior Architecture
Faculty of Architecture
King's Mongkut Institute of Technology Ladkrabang

Mr. Poomniwat Kungwalwongpaisal Code 46020095

33
56



Long Beach Resort

CASE STUDY

โรงแรม	จำนวนห้องพัก	ประเทศ	สิ่งที่นำมาประยุกต์ใช้ในโครงการ
lux 11	72	Germany	1. การจัด Planning ของห้องพักในแบบต่างๆ 2. ขนาดของห้องพักแบบต่างๆ
mykonos theoxenia	52	Greece	Facility ในห้องพักประเภทต่างๆ
hotel majestic	30	Singapore	การใช้สี Monotone ในการออกแบบห้องพัก
life gallery athens	30	Greece	การใช้สี Monotone ในการออกแบบ

Department of Interior Architecture
Faculty of Architecture
King's Mongkut Institute of Technology Ladkrabang

Mr. Poomniwat Kungwalwongpaisal Code 46020095

34
56

เอกสารนี้เป็นเอกสารที่สงวนไว้สำหรับการใช้งานเพื่อการศึกษาเท่านั้น ไม่อนุญาตให้นำไปใช้ประโยชน์ด้านการค้า
ไม่ว่ากรณีใดๆทั้งสิ้น อีกทั้งห้ามมิให้ตัดแปลงเนื้อหา และต้องอ้างอิงถึงเจ้าของเอกสารทุกครั้งที่มีการนำไปใช้

2.4 ความรู้เบื้องต้นเกี่ยวกับสปา

2.4.1 ความหมายของสปา

สปา มาจากภาษาละติน "Sanus per Aquam" หมายความว่า การดูแลสุขภาพโดยการใช้น้ำ ซึ่งช่วยให้มีสุขภาพที่ดีและผ่อนคลาย ตามคำนิยามที่เป็นที่รู้จักกันโดยทั่วไป สปา หมายถึงการบำบัดดูแลสุขภาพแบบองค์รวมด้วยวิธีทางธรรมชาติที่ใช้น้ำเป็นองค์ประกอบในการบำบัดควบคู่ไปกับการบำบัดด้วยวิธีการแพทย์ทางเลือกอื่นๆ โดยใช้ศาสตร์ผสมผสานทั้ง 5 ได้แก่ รูป รส กลิ่น เสียง และสัมผัส เป็นปัจจัยที่สร้างภาวะสมดุลระหว่างร่างกาย จิตใจ จิตวิญญาณ อารมณ์ สปาเป็นการบำบัดแบบองค์รวมที่เน้นการป้องกันการเจ็บไข้ได้ป่วยมากกว่าการรักษาที่อาการ ประเทศไทยต้องถือได้ว่าเป็นประเทศแรกที่มีการกำหนดมาตรฐานการให้บริการด้านสปาเพื่อสุขภาพออกมาอย่างชัดเจน โดยมีกำหนดคำจำกัดตามประกาศกระทรวงสาธารณสุขเรื่องกำหนดสถานที่ที่เพื่อสุขภาพและเสริมสวย ตามพระราชบัญญัติสถานบริการ พ.ศ.2509 (แก้ไขเพิ่มเติมฉบับที่ 4 พ.ศ.2547) มีใจความดังนี้ "กิจการสปาเพื่อสุขภาพ หมายความว่า การประกอบกิจการที่ให้การดูแลสุขภาพและเสริมสร้างสุขภาพ โดยอาจมีบริการเสริมประกอบด้วย เช่น การอบเพื่อสุขภาพ การออกกำลังกายเพื่อสุขภาพ โภชนบำบัด และการควบคุมอาหาร โยคะ และการทำสมาธิ การใช้สมุนไพรหรือผลิตภัณฑ์สุขภาพตลอดจนการแพทย์ทางเลือกอื่นๆหรือไม่ก็ได้"

2.4.2 วิวัฒนาการของสปา

สปาที่มีวิวัฒนาการมาตั้งแต่สมัยอียิปต์ กรีก โรมัน ที่มีการทำพิธีกรรมทางศาสนาด้วยการชำระล้างร่างกาย จิตใจและจิตวิญญาณด้วยน้ำ โดยมีการนำศาสตร์ของอโรมาเธอราพี ใช้น้ำบำบัดสุขภาพแบบองค์รวม ถือได้ว่าชาวโรมันเป็นผู้ที่มีรสนิยมในการใช้ชีวิตอย่างมาก การอาบน้ำพุร้อนถือเป็นเรื่องสำคัญ เพราะใช้ทั้งการอาบน้ำทำความสะอาดร่างกายแล้ว ยังใช้ดูแลสุขภาพที่ดีอีกด้วย การนวดด้วยน้ำมันหอมระเหยในกลุ่มชนชั้นสูงเป็นสิ่งที่กระทำกันแพร่หลาย คำว่า "สปา" ถือว่าก่อกำเนิดราวศตวรรษที่ 17 มาจากเมืองเล็กๆในประเทศเบลเยียมที่ตั้งอยู่ในดินแดนที่ เรียกว่าเทือกเขาแห่งอาร์เดนเนส (Ardennes Mountains) ที่มีน้ำพุร้อนใช้ในการดูแลสุขภาพ เมืองนี้ได้รับการขนานนามว่า "Gem of the Ardennes" การดูแลสุขภาพแบบองค์รวมยังรวมถึงการทำสมาธิ การฝึกลมหายใจ การออกกำลังกาย วิธีการเหล่านี้จะช่วยในการลดระดับความเครียดได้ Rojas and Kleiner 2000; Mullally,2002 กล่าวว่าการทำสมาธิ โยคะจะทำให้ภาวะจิตเข้าสู่ความสมดุลและทำให้ร่างกายได้ผ่อนคลาย แม้แต่ประเทศจีนยุคก่อนก็ใช้สมุนไพรรักษาโรคควบคู่กับการฝังเข็มและการนวดรักษาคนเจ็บไข้ได้ป่วยเป็นจำนวนมาก (Wildwood, 1997) สำหรับประเทศไทย มีจุดเด่นในการบำบัดด้วยวิถีธรรมชาติโดยเฉพาะการนวดที่มีหลักฐานที่ปรากฏอยู่ในศิลาจารึกของพ่อขุนรามคำแหงที่ขุดพบที่ปามะม่วง จังหวัดสุโขทัย เมื่อถึงยุคสมัยกรุงศรีอยุธยารัชสมัยสมเด็จพระนารายณ์มหาราช การแพทย์แผนไทยรุ่งเรืองมาก โดยเฉพาะการ

เอกสารนี้เป็นเอกสารที่สงวนไว้สำหรับการใช้งานเพื่อการศึกษาเท่านั้น ไม่อนุญาตให้นำไปใช้ประโยชน์ด้านการค้า ไม่ว่าจะกรณีใดๆทั้งสิ้น อีกทั้งห้ามมิให้ตัดแปลงเนื้อหา และต้องอ้างอิงถึงเจ้าของเอกสารทุกครั้งที่มีการนำไปใช้

นวดไทย ในสมัยพระบรมไตรโลกนาถได้มีการแบ่งส่วนราชการด้านการแพทย์ให้กรมหมอนวด ศาสตร์การนวดไทยบางส่วนได้สูญหายไปจากการเกิดภาวะสงครามสมัยกรุงรัตนโกสินทร์ จนกระทั่งพระบาทสมเด็จพระพุทธยอดฟ้าจุฬาโลกทรงโปรดให้ปั้นรูปฤาษีตัดตนครบ 80 ท่าและ จารึกสรรพวิชาการนวดไทยลงบนแผ่นหินอ่อน 60 ภาพแสดงถึงจุดนวดอย่างละเอียด ประดับบน ผืนศาลารายและบนเสากายในวัดโพธิ์ วิวัฒนาการของการนวดไทยจึงได้ถูกสืบทอดต่อมา จนกระทั่งปัจจุบันนี้ การนวดแผนไทยได้แผ่ขยายเป็นวงกว้างทำให้ชาวต่างชาติมีความสนใจที่จะ ได้รับบริการนวดไทยมากขึ้น ไม่ว่าจะเป็นนวดแบบราชสำนักหรือนวดแบบเชลยศักดิ์ ด้วยความ โดดเด่นของศิลปะการนวดแบบไทยเป็นที่นิยมกลุ่ม ชาวต่างประเทศจึงเกิดการผสมผสานศาสตร์ การนวดแผนไทยเป็นที่นิยมกลุ่มชาวต่างประเทศจึงเกิดการผสมผสานศาสตร์การนวดแผนไทยเข้ากับธุรกิจสปา ให้เป็นการจัดรูปแบบที่มีความเป็นเอกลักษณ์ของคนไทย เรียกว่า ไทยสปา (Thai Spa)

2.4.3 การจำแนกประเภทสปา

1. Club Spa เป็นสปาที่มุ่งเน้นที่การออกกำลังกายเสริมสร้างสมรรถนะ ในความแข็งแรงของร่างกาย และมีการให้บริการด้านการนวด การอบไอน้ำ การอบเซาวิน่า การ แช่น้ำร้อน-น้ำเย็น รวมถึงโยคะ หรือการออกกำลังกายอื่นๆ สปาประเภทนี้จะไม่มียี่ห้อให้บริการ
2. Cruiseship Spa เป็นสปาที่อยู่ในเรือ โดยเน้นการผ่อนคลายด้วยการ ออกกำลังกาย โภชนาการบำบัด ความงาม การนวด หรือแม้แต่การจัดทำกิจกรรมอื่นๆที่ทำให้ จิตใจสงบ แนวโน้มสปาประเภทนี้ได้รับความนิยมมากขึ้น
3. Mineral Spring Spa เป็นสปาที่ใช้น้ำพุร้อนหรือน้ำแร่เพื่อการบำบัด โดยเฉพาะนอกเหนือจากการแพทย์ทางเลือกอื่นๆ อย่างในประเทศไทยที่มีโอกาสที่จะพัฒนา บริเวณแหล่งน้ำพุร้อนธรรมชาติที่มีอยู่หลายแห่งให้เป็นแหล่งท่องเที่ยวสปาได้เป็นอย่างดีใน อนาคต
4. Destination Spa เป็นสปาที่เน้นการพักผ่อนระยะยาวเพื่อทำกิจกรรม เพื่อสุขภาพอย่างต่อเนื่อง มีการให้คำปรึกษาแนะนำการดูแลสุขภาพ การออกกำลังกาย การนวด การโภชนาการ บำบัดหรือกิจกรรมอื่นๆ
5. Hotel and Resort Spa เป็นสปาที่ดำเนินการตามรีสอร์ทหรือโรงแรม โดยเสนอบริการหลัก ได้แก่การออกกำลังกาย การนวด การอบตัว โภชนาการบำบัด ผู้ที่มาใช้ส่วน ใหญ่มักจะเป็นลูกค้าที่มาใช้บริการโรงแรม

เอกสารนี้เป็นเอกสารที่สงวนไว้สำหรับการใช้งานเพื่อการศึกษาเท่านั้น ไม่อนุญาตให้นำไปใช้ประโยชน์ด้านการค้า ไม่ว่ากรณีใดๆทั้งสิ้น อีกทั้งห้ามมิให้ดัดแปลงเนื้อหา และต้องอ้างอิงถึงเจ้าของเอกสารทุกครั้งที่มีการนำไปใช้

6. Day Spa เป็นสปาที่สามารถดำเนินการได้ตามที่พักอาศัย อาคารพาณิชย์ ห้างสรรพสินค้าหรือสนามบิน ลักษณะผู้มาใช้บริการจะเป็นระยะสั้นๆประมาณ 1-5 ชั่วโมง

7. Medical Spa เป็นสปาที่เน้นการบำบัดสุขภาพซึ่งอาจเป็นแพทย์แผนปัจจุบันหรือ แพทย์ทางเลือก การให้บริการจะเน้นเชิงการแพทย์มากกว่า สปาที่เป็นที่นิยมกันมาก ได้แก่ Destination Spa, Hotel and Resort Spa, Day Spa และ Medical Spa

นอกจากสปาจะเป็นกิจกรรมบำบัดสุขภาพด้วยน้ำแล้ว ยังประกอบด้วยกิจกรรมที่เกี่ยวข้องกับบริการด้านโภชนาการการออกกำลังกายตลอดจนถึงความสวยงามอีกด้วย โดยกิจกรรมต่างๆ ที่จัดขึ้นมีวัตถุประสงค์เพื่อมุ่งสนองความต้องการของผู้มาใช้บริการซึ่งหลากหลายกันไป อย่างไรก็ตาม แม้รูปแบบของการบริการจะแตกต่างกัน แต่หัวใจสำคัญของสปา มี 5 ประการ คือ การอาบน้ำชำระร่างกาย การให้ความร้อนแก่ร่างกาย การขัดถู การนวด และการผ่อนคลายซึ่งต้องการการรับรู้จากประสาทสัมผัสทั้งห้า อันได้แก่

- รูป

เป็นเรื่องของการตกแต่งสร้างบรรยากาศภายในสปาให้ร่มรื่น เกิดความสงบและรู้สึกผ่อนคลาย อาทิเช่นการตกแต่งสปาให้เต็มไปด้วยพรรณไม้นานาชนิด สีเขียวของต้นไม้ใบไม้จะช่วยดึงชีวิตคืนสู่ธรรมชาติ ทำให้ร่างกายได้ผ่อนคลาย เป็นการฟื้นฟูสภาพร่างกายและจิตใจได้อีกทางหนึ่ง

- รส

เป็นสัมผัสที่เราสามารถรับรู้ได้ด้วยลิ้น ได้มีการนำความคิดเรื่องโภชนาการบำบัดมาใช้ตามหลักการดูแลสุขภาพแบบองค์รวมโดยสปาแต่ละแห่งจะมีนักโภชนาการคิดค้นเมนูอาหารเพื่อสุขภาพขึ้นมาที่เราเรียกว่า “สปาควิซีน” (spa cuisine) เพื่อให้บริการแก่ลูกค้าแบบครบวงจร

- กลิ่น

จากหลักทางสรีรศาสตร์ มนุษย์สามารถสัมผัสกลิ่นได้มากกว่าหมื่นชนิด “น้ำมันหอมระเหย” ซึ่งสกัดจากดอกไม้หรือสมุนไพรนานาชนิดมีผลต่อการเปลี่ยนแปลงสภาพอารมณ์และจิตใจ ดังนั้นเมื่อสูดดมกลิ่นจากน้ำมันหอมระเหย จะช่วยทำให้ร่างกายเกิดความสงบผ่อนคลายคลายเครียด บางชนิดก็ช่วยให้เกิดความกระปรี้กระเปร่า หรือลดความกระวนกระวาย เป็นต้น

กลิ่นบำบัด

การนำน้ำมันหอมระเหยมาใช้ในการบำบัดรักษาโรคภัยไข้เจ็บที่เราเรียกกันว่า “อโรมาเทอราปี” หรือในภาษาไทยเรียกว่า “ภูสุคนธบำบัด” มาจากคำสองคำ คือคำว่า “aroma” แปลว่า กลิ่นหอม และ “therapy” คือการบำบัดรักษา เมื่อสองคำมารวมกันหมายถึงการบำบัดรักษาเพื่อให้บรรเทาหรือทุเลาอาการต่างๆ ด้วยเครื่องหอม

น้ำมันหอมระเหย หรือ essential oil เป็นสารอินทรีย์ที่มีอยู่ในเซลล์พืช มีกลิ่นระเหยได้ง่ายเมื่ออยู่ในอุณหภูมิปกติ น้ำมันหอมระเหยอาจอยู่ในส่วนใดส่วนหนึ่งของพืชไม่ว่าจะเป็นราก ใบ ดอก เปลือก หรือเมล็ดบางชนิด แต่น้ำมันระเหยทุกชนิดจะไม่ละลายน้ำซึ่งฤทธิ์และวิธีใช้น้ำมันหอมระเหยมีหลายวิธีเช่น

การใช้ไอรระเหย

การใช้เตาน้ำมัน เป็นวิธีทำให้ห้องมีกลิ่นหอมแทนการใช้ธูปหอมซึ่งก่อให้เกิดฝุ่นหรือควันเพียงหยดน้ำมันหอมระเหยลง 2-3 หยดที่ขอบโถไฟหรือหยดลงด้วยน้ำที่วางบนเตาน้ำมัน กลิ่นก็จะกระจายไปทั่วห้อง แต่เพื่อความปลอดภัย ควรวางเตาน้ำมันไว้ในที่ที่ห่างจากมือเด็กและสัตว์เลี้ยง

การสูดไอน้ำ

วิธีนี้เหมาะสำหรับคนที่เป็นไซนัสหรือติดเชื้อที่ระบบทางเดินหายใจโดยนำผ้าคลุมศีรษะและอ่าวที่ใส่น้ำร้อนผสมน้ำมันสระระแทนหรือน้ำมันไธม์ประมาณ 5 หยด สูดหายใจเข้าลึกๆ หนึ่งนาทีและทำซ้ำ วิธีนี้อาจใช้อบไอน้ำสำหรับใบหน้าได้ โดยใช้ น้ำมันมะนาวแทนซึ่งจะช่วยเปิดรูขุมขนที่อุดตันและลบริ้วรอยบนใบหน้าได้ด้วย

- เสียง

โดยภายในห้องนวดหรือห้องทรีตเมนต์ควรมีการเพิ่มระบบเครื่องเสียงเพื่อช่วยสร้างบรรยากาศแห่งความผ่อนคลาย อาจเป็นเสียงน้ำไหล เสียงนก เสรมีอนได้อยู่ใกล้ชิดสัมผัสกับธรรมชาติ เสียงเพลงจะช่วยขับกล่อม ถือเป็นกาปลดปล่อยให้ความคิดหลุดลอยออกไปซึ่งเป็นการพักผ่อนคลายได้เป็นอย่างดี

- สัมผัส

หมายถึง การนวดเพื่อผ่อนคลาย ทำให้ร่างกายปราศจากความเครียด รู้สึกปลอดโปร่งขึ้น การนวดทำให้กล้ามเนื้อกระชับ และกระตุ้นเส้นประสาท การไหลเวียนของ

2.4.4 บริการในสปา

ทั่วไปจะมีการให้บริการหลากหลาย สามารถแบ่งออกได้เป็น 4 หมวด

1. การนวด

การนวด (Massage) แบ่งออกเป็น นวดแบบตะวันออก และ นวดแบบตะวันตก

- นวดแบบตะวันออก เช่น การนวดไทยแบบราชสำนัก การนวดไทยแบบเชลยศักดิ์ การนวดชิวัดลี การนวดอายุรเวช การนวดกดจุด (Reflexology) และอื่นๆ

เอกสารนี้เป็นเอกสารที่สงวนไว้สำหรับการใช้งานเพื่อการศึกษาเท่านั้น ไม่อนุญาตให้นำไปใช้ประโยชน์ด้านการค้าไม่ว่ากรณีใดๆทั้งสิ้น อีกทั้งห้ามมิให้ดัดแปลงเนื้อหา และต้องอ้างอิงถึงเจ้าของเอกสารทุกครั้งที่มีการนำไปใช้

- นวดแบบตะวันตก เช่น การนวดอโรมาเธอราพี การนวดสวีดิช การนวด Manual Lymphatic Drainage เป็นต้น

2. Hydrotherapay

สมัยกรีกโบราณสร้างศาสนสถานขึ้นเพื่อบูชาเทพเจ้าแห่งการแพทย์ แอสคลีปิออส(Asklepios) ตั้งอยู่ในบริเวณน้ำพุร้อน ซึ่งเชื่อว่าเป็นน้ำรักษาโรค วารีบำบัดมีประโยชน์ต่อร่างกายในการกระตุ้นให้กระแสโลหิตหมุนเวียนดีขึ้น เป็นการขับเคลื่อนพลังความร้อนไปยังร่างกายเพื่อช่วยให้มีการคลายตัวของกล้ามเนื้อให้รู้สึกผ่อนคลาย อีกทั้งน้ำอุ่นยังมีผลต่อการทำให้จิตใจสงบและลดอาการปวดเมื่อยตามร่างกาย วารีบำบัดมีหลายวิธี อาทิเช่น การฉีดน้ำรักษาโรค (Douching) โดยการฉีดน้ำไปยังส่วนต่างๆของร่างกาย มีประโยชน์ในการกระตุ้นการไหลเวียนของเลือด ทำให้กล้ามเนื้อผ่อนคลาย บรรเทาปวด วิธีฉีดของชาวสกอตจะใช้น้ำร้อนฉีดไปตามร่างกายนานประมาณ 5 นาทีแล้วตามด้วยน้ำเย็น 30 วินาที

3. Body Treatment

การทำความสะอาดผิว การใช้โลชั่นสมานผิว การขัดผิว (Exfoliation) การพอกผิว (Body Mark) การพันตัว (Body Wrap)

4. Facial Treatment จะมีขั้นตอนหลักๆดังนี้

- การล้างหน้า (Cleansing)
- การปรับสภาพผิว (Toning)
- การขัดหน้า หรือการลอกหน้า (Scrub or Exfoliating)
- การนวดหน้า (Massage)
- การพอกหน้า (Mask)
- การบำรุงผิว (Moisturising)

ผู้ดำเนินการควรมีความรู้ ความเข้าใจในศาสตร์ คุณสมบัติของส่วนผสม ข้อห้าม ข้อควรระวัง ตลอดจนวิธีการปฏิบัติตนของลูกค้าและผู้

เอกสารนี้เป็นเอกสารที่สงวนไว้สำหรับการใช้งานเพื่อการศึกษาเท่านั้น ไม่อนุญาตให้นำไปใช้ประโยชน์ด้านการค้า ไม่ว่าจะกรณีใดๆทั้งสิ้น อีกทั้งห้ามมิให้ตัดแปลงเนื้อหา และต้องอ้างอิงถึงเจ้าของเอกสารทุกครั้งที่มีการนำไปใช้

ให้บริการ ในแต่ละบริการที่สพาทของท่านให้บริการอยู่ เพื่อให้
 การให้คำแนะนำ การควบคุม เป็นไปอย่างถูกต้อง ปลอดภัยและ
 มีประสิทธิภาพ

2.4.5 องค์ประกอบการใช้พื้นที่ในสปา

การดำเนินธุรกิจสปา ปัจจัยที่มีผลต่อขนาดพื้นที่ใช้สอยและองค์ประกอบของการใช้งานภายในส
 ปาก็คือ ประเภทของสถานบริการและกลุ่มลูกค้า ซึ่งสามารถแบ่งเป็นสัดส่วนได้คร่าวๆดังต่อไปนี้

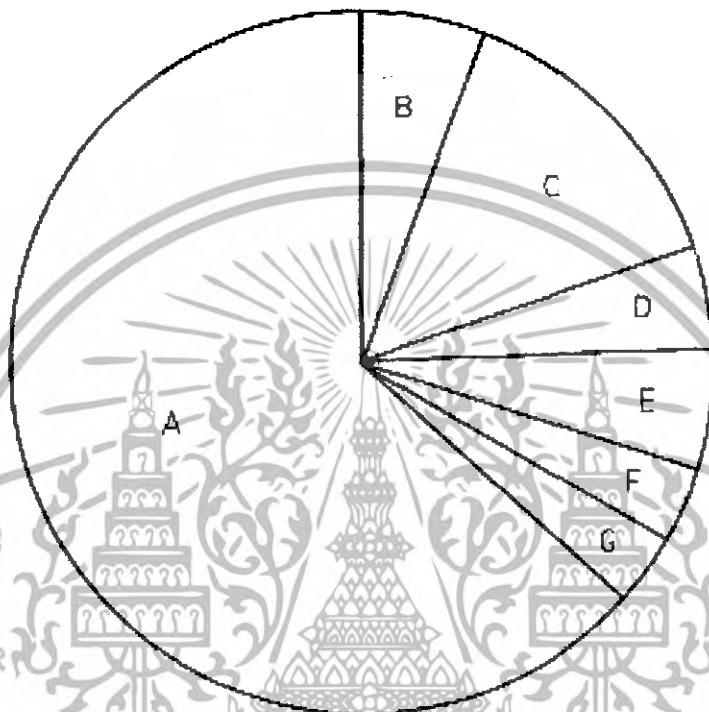

- A. ส่วนบริการ (ห้องนวดต่างๆ)
- B. ส่วนต้อนรับ (reception)
- C. ส่วนพักคอย (waiting area)
- D. ส่วนขายสินค้า (retail shop)
- E. ส่วนสำนักงาน (office)
- F. ส่วนเก็บของ (storage)
- G. ส่วนห้องน้ำ (Toile)

จากสัดส่วนที่แสดงข้างต้นนั้นเป็นตัวอย่างของสปาขนาดใหญ่ที่มีรูปแบบการให้บริการ
 ครบวงจร เนื่องจากมีการรับสมัครสมาชิก จึงจำเป็นต้องมีส่วนสำนักงานและส่วนพักคอยขนาด
 ใหญ่ แต่ในกรณีของสปาขนาดเล็กที่เน้นเฉพาะการให้บริการ ไม่เน้นขายผลิตภัณฑ์ อาจมีเพียง
 ส่วนต้อนรับและมุมพักคอยขนาดเล็กรวมอยู่ในบริเวณเดียวกัน รวมทั้งไม่จำเป็นต้องมีส่วน
 สำนักงานหรือส่วนขายสินค้า

2.4.5.1 ส่วนบริการ

ในที่นี้หมายถึงห้องนวดต่างๆ จากภาพประกอบข้างต้นนั้นจัดว่าเป็นองค์ประกอบซึ่งมี
 พื้นที่ขนาดใหญ่ที่สุด และเรียกได้ว่าเป็นจุดขายของสปา สำหรับการจัดวางตำแหน่งหรือรูปแบบ

เอกสารนี้เป็นเอกสารที่สงวนไว้สำหรับการใช้งานเพื่อการศึกษาเท่านั้น ไม่อนุญาตให้นำไปใช้ประโยชน์ด้านการค้า
 ไม่ว่ากรณีใดๆทั้งสิ้น อีกทั้งห้ามมิให้ดัดแปลงเนื้อหา และต้องอ้างอิงถึงเจ้าของเอกสารทุกครั้งที่มีการนำไปใช้

ของห้องนวดจะขึ้นอยู่กับความต้องการ เช่นจะแยกการใช้งานออกเป็นห้องๆ หรือใช้งานรวมกันในพื้นที่เดียว แต่กันด้วยฉากหรือม่านเมื่อต้องการความเป็นส่วนตัว

ภายในห้องนวดส่วนใหญ่จะประกอบด้วยเฟอร์นิเจอร์หลักคือ เตียงนวด เก้าอี้สำหรับเทอราปิสต์ในกรณีที่มีการนวดหน้าหรือนวดศีรษะนอกจากนี้อาจเพิ่มอ่างล้างมือและส่วนอาบน้ำสำหรับการนวดน้ำมันการพอกโคลน และอื่นๆ

สำหรับการนวดฝ่าเท้าจะใช้เก้าอี้ลักษณะกึ่งนั่งกึ่งนอน โดยมีพื้นที่สำหรับการนึ่งยืดขา และควรมีเก้าอี้สำหรับวางเท้า รวมถึงเก้าอีนั่งสำหรับเทอราปิสต์อีกด้วย

การจัดวางส่วนใช้งานต่างๆ ยึดหลักความเรียบง่าย ตอบสนองเฉพาะความจำเป็นในการใช้งานและความสะดวก เพื่อให้เกิดความคล่องตัวในการให้บริการ ในกรณีนี้เป็นตัวอย่างการจัดองค์ประกอบที่เหมาะสมกับการนวดน้ำมัน ซึ่งถ้าเป็นการนวดอูรเวทหรือนวดแผนโบราณจะไม่ใช่เตียงนวด แต่จะใช้เบาะรองบนพื้นแทน เพราะเทอราปิสต์ต้องใช้ท่าทางและพื้นที่การนวดมากกว่าการนวดน้ำมัน

การนวดอูรเวทนั้นต้องมีการเปลี่ยนเครื่องแต่งกายให้อยู่ในชุดที่สะดวกสบาย จึงควรจัดเตรียมชุดที่เหมาะสมให้ลูกค้าได้ผลัดเปลี่ยน และสปาส่วนมากก็มักจะมีส่วนที่ใช้สำหรับเปลี่ยนเครื่องแต่งกาย ซึ่งอาจจะแยกไปรวมกันไว้ในพื้นที่ห้องน้ำ หรืออยู่ภายในห้องนวดก็ได้

2.4.5.2 ส่วนต้อนรับ

เป็นส่วนหน้าของสถานบริการ คือเป็นจุดที่ใช้ลงทะเบียน ติดต่อสอบถามหรือบางโอกาสก็เป็นพื้นที่รับคำปรึกษา ขึ้นอยู่กับลักษณะของแต่ละสถานบริการ เช่นสถานบริการขนาดเล็ก เคาน์เตอร์ถือเป็นจุดเดียวในการต้อนรับลูกค้า และยังเป็นพื้นที่ทำงานของพนักงานต้อนรับทั้งงานเอกสาร การรับโทรศัพท์ และการคิดค่าบริการด้วย ดังนั้นจึงควรกำหนดขนาดและสัดส่วนของพื้นที่ใช้งานของส่วนนี้เป็นอันดับแรกก่อนออกแบบ

นอกจากนี้ยังควรคำนึงถึงงานระบบอุปกรณ์ต่างๆ ที่จำเป็นต้องใช้ในบริเวณนั้นเป็นสำคัญ เช่น คอมพิวเตอร์ เครื่องคิดค่าบริการโทรศัพท์ โทรสาร หรือแม้แต่อุปกรณ์รูดับตรเครดิต จึงไม่ใช่เพียงแค่พื้นที่ใช้สอยเท่านั้น แต่หมายถึงงานระบบที่จะต้องติดตั้งควบคู่กันไป

2.4.5.3 ส่วนพักคอย

สำหรับสปาขนาดเล็ก พื้นที่ส่วนพักคอยอาจไม่มีความจำเป็นมากนัก เพราะเน้นให้บริการกับลูกค้าชนิดตายตัว โดยให้เลือกลักษณะการบำบัดตามเมนูที่กำหนดไว้ ไม่เน้นการให้คำปรึกษาดังนั้นอาจจัดหาชุดเก้าอีนั่งประมาณ 2-3ตัวไว้ให้ลูกค้าได้นั่งรอเพื่อใช้บริการก็น่าจะเพียงพอ

ในกรณีของสปาครบวงจรขนาดใหญ่มักให้ความสำคัญกับการพูดคุยสนทนา และเป็นการทำธุรกิจมากกว่า โดยพยายามเปิดให้มีการรับสมัครสมาชิก ดังนั้นจึงมีสัดส่วนของพื้นที่พักคอยใน

เอกสารนี้เป็นเอกสารที่สงวนไว้สำหรับการใช้งานเพื่อการศึกษาเท่านั้น ไม่อนุญาตให้นำไปใช้ประโยชน์ด้านการค้า ไม่ว่าจะกรณีใดๆทั้งสิ้น อีกทั้งห้ามมิให้ดัดแปลงเนื้อหา และต้องอ้างอิงถึงเจ้าของเอกสารทุกครั้งที่มีการนำไปใช้

ลักษณะของเซลเล่าจัน (sale lounge) รวมอยู่ด้วย สถาปัตยกรรมขนาดใหญ่จะให้ความสำคัญกับพื้นที่เซลเล่าจัน

2.4.6. แนวทางการออกแบบตกแต่งภายใน

การจัดสัดส่วน แบ่งสรรพื้นที่ภายในสปา

ภายในสปามักแยกย่อยการให้บริการเป็นส่วนต่างๆ อาทิ การนวดตัวแบบอายุรเวช การนวดน้ำมัน การนวดฝ่าเท้า การประคบ โดยมีบริการนวดทุกประเภท แต่เน้นการนวดตัวเป็นหลัก ส่วนการนวดฝ่าเท้าเป็นบริการรองลงมา หรือให้ทุกบริการอยู่ในอัตราส่วนที่เท่าๆ กัน สิ่งดังกล่าวจะนำมาซึ่งวิธีการคิดจำนวนผู้เข้ารับบริการในแต่ละส่วน และนำไปสู่การคำนวณหาจำนวนเตียง เก้าอี้ และอุปกรณ์ต่างๆ ที่ใช้งาน ก่อนจะพิจารณานาขนาดพื้นที่ใช้งาน เนื่องจากบริการแต่ละประเภทใช้อุปกรณ์ที่มีขนาดและลักษณะต่างกัน

ความเป็นส่วนตัวในสปาก็เป็นอีกปัจจัยหนึ่งที่กำหนดขนาดและลักษณะพื้นที่ เช่นสปาสำหรับกลุ่มลูกค้าชั้นสูง (High-end User) ซึ่งต้องการความเป็นส่วนตัวค่อนข้างมาก การพิจารณาแบ่งสัดส่วนประเภทของบริการจึงไม่มีความจำเป็น เพราะในหนึ่งห้องจะประกอบด้วยอุปกรณ์สำหรับทุกบริการอยู่ภายในนั้นทั้งหมดแล้ว

ความสามารถรับลูกค้าในเวลาเดียวกัน กับการดึงดูดใจในการรอคอย ดังนั้นมุมพักผ่อนที่น่านั่งจึงไม่เพียงแต่เป็นที่นั่งกับมูมอ่านหนังสืออาจเพิ่มลูกเล่นอื่นๆ เพื่อดึงดูดลูกค้า อาทิ บาร์เครื่องดื่มประเภทน้ำผลไม้เพื่อสุขภาพ ชาสมุนไพรต่างๆ หรือจัดเป็นมุมศิลปะชิ้นเล็กๆ เพื่อให้ลูกค้าได้ทดลองใช้ผลิตภัณฑ์และเลือกซื้อติดไม้ติดมือกลับบ้านหรือมูมอินเทอร์เน็ต โดยมีเครื่องคอมพิวเตอร์ 1-2 เครื่องก็น่าจะเพียงพอสำหรับผู้เข้าใช้บริการและผู้ติดตาม

การจัดกิจกรรมให้ลูกค้าระหว่างรอเข้ารับบริการ นอกจากช่วยลดความเบื่อหน่ายขณะรอแล้วยังเพิ่มประโยชน์แก่ธุรกิจสปาทางอ้อมอีกด้วย

2.4.7 จำนวนพนักงานและรูปแบบการขายเพื่อการออกแบบส่วนบริการภายในสปา

2.4.7.1 การรับลูกค้าแบบวอล์คอิน (walk-in)

เป็นการทำธุรกิจแบบธรรมชาติ คือลูกค้าเป็นผู้เลือกเข้ามาใช้บริการด้วยตัวเอง ดังนั้นในบริเวณด้านหน้าทางเข้าสปานอกจากมีป้ายชื่อร้านแล้ว ป้ายโฆษณาเพื่อแสดงว่าภายในสปามีบริการอะไรบ้างก็เป็นสิ่งสำคัญ

ในกรณีที่สปารับลูกค้าแบบวอล์คอิน เคน์เตอร์ต้อนรับจะต้องเป็นสำนักงานขนาดย่อม เพราะต้องใช้เคน์เตอร์เป็นทั้งส่วนประชาสัมพันธ์ให้ข้อมูลลูกค้า คิดค่าบริการ และเป็นศูนย์รวม

เอกสารนี้เป็นเอกสารที่สงวนไว้สำหรับการใช้งานเพื่อการศึกษาเท่านั้น ไม่อนุญาตให้นำไปใช้ประโยชน์ด้านการค้า ไม่ว่าจะกรณีใดๆทั้งสิ้น อีกทั้งห้ามมิให้ดัดแปลงเนื้อหา และต้องอ้างอิงถึงเจ้าของเอกสารทุกครั้งที่มีการนำไปใช้

อุปกรณ์สื่อสารและเทคโนโลยี อันได้แก่ คอมพิวเตอร์ โทรสาร โทรศัพท์ เครื่องคิดเงิน และเครื่องรูดบัตรเครดิต นอกจากนี้ แฟ้มเอกสารต่างๆ ก็ควรจัดให้อยู่ใกล้ง่ายต่อการหยิบใช้ ดังนั้นเคาน์เตอร์ต้อนรับจึงเป็นส่วนที่ควรตกแต่งให้สวยงามควบคู่ไปกับประโยชน์ใช้สอย

สำหรับส่วนบริการภายในสพาลักษณะนี้ สามารถจัดเป็นห้องพักของพนักงานร่วมกับแพนทรีซึ่งเป็นพื้นที่สำหรับเตรียมเครื่องดื่ม ทริตเมนต์และอุปกรณ์สปาต่างๆ อาจเป็นพื้นที่ขนาดไม่ใหญ่นัก ทั้งนี้ขึ้นอยู่กับจำนวนพนักงาน หรืออาจจัดให้เป็นพื้นที่เดียวกันกับส่วนเก็บของก็ได้

2.4.7.2. สำหรับลูกค้าแบบสมาชิก

เป็นธุรกิจสปาที่เน้นการทำยอดขาย เนื่องจากเน้นความแน่นอน ของจำนวนรายรับโดยอ้างอิงจากจำนวนสมาชิก ซึ่งเป็นรายรับคงที่ขึ้นอยู่กับรูปแบบการตลาดและข้อตกลง

สพาลักษณะนี้จึงควรมีสวนสำนักงานที่ชัดเจน โดยแยกออกจากเคาน์เตอร์ต้อนรับ ภายในสำนักงานประกอบด้วยอุปกรณ์สื่อสารและพื้นที่ทำงานเป็นสำคัญ การจัดการกับงานระบบจึงเป็นเรื่องสำคัญเช่น ระบบโทรศัพท์ เครือข่ายคอมพิวเตอร์ การเดินแนวสายไฟต่างๆ ให้เหมาะสมเพื่อเพิ่มประสิทธิภาพการทำงาน

สำหรับแพนทรีมีลักษณะเช่นเดียวกับสปาที่รับลูกค้าแบบวอล์คอิน สำหรับบางสถานประกอบการเน้นการต้อนรับด้วยเวลคัมดริงค์ คือมีการเสิร์ฟชาหรือเครื่องดื่มเพื่อสุขภาพให้กับลูกค้าเมื่อมาใช้บริการดังนั้นพื้นที่ระหว่างส่วนพักคอยและแพนทรีจึงควรมีความต่อเนื่อง โดยมีลักษณะของการสัญจรที่ไปในทิศทางเดียวกัน คือไม่กีดขวางหรือเกาะกะสวนทางกับลูกค้าขณะเข้ารับบริการ

2.5 สายงานการบริหารและอัตรากำลัง

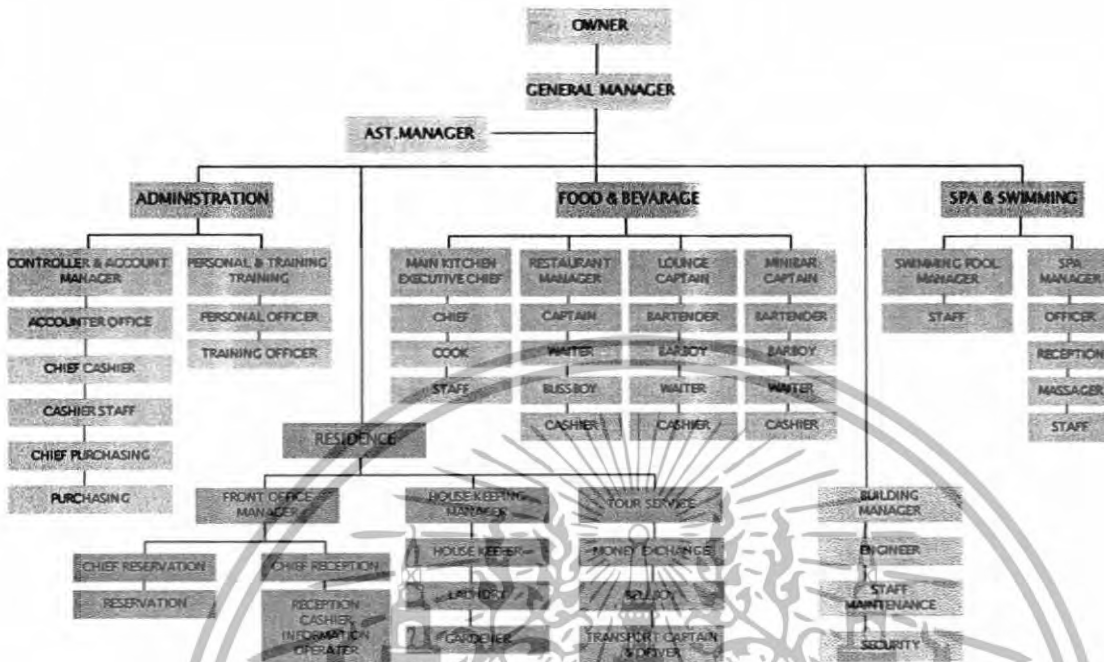

หลักการดำเนินการทางด้านบริหารและการบริการ สามารถแบ่งตามลักษณะของหน้าที่การทำงานของแต่ละฝ่าย แต่ละบุคคลดังนี้ (ดัดแปลงจากการจัดการและเทคนิคการบริหารโรงแรม หัวข้อ โครงสร้างของโรงแรมหน้า 153)

2.5.1 ฝ่ายบริหารและการตลาด (Front desk & sale)

ฝ่ายสำนักงานส่วนหน้า (Front office) ประกอบด้วย 2 แผนกแยกตามหน้าที่ดังนี้ **แผนกต้อนรับ** (Reception department) หน้าที่จัดทำทะเบียน การจองห้องพัก และทำใบแจกผู้มาเข้าพัก ส่งไปยังแผนกต่างๆที่เกี่ยวข้อง เพื่อให้การทำงานประสาน ฝ่ายต้อนรับประกอบด้วยหน้าที่ดังนี้ คือ

- งานสั่งจองห้องพัก (Reservation) หน้าที่ทำทะเบียนห้องพัก เพื่อนำไปส่งยังแผนกต่างๆ และสำรวจห้องพักล่วงหน้า ลงชื่อผู้มาพัก จัดบันทึกทำทะเบียนประวัติ โดย Check list requirement ของแขกที่มาพัก กำหนดและมีหน้าที่ทำสถิติในการจองห้องพัก เพื่อทราบรายได้เฉลี่ยรายวัน รายเดือน รายปี

- งานต้อนรับ (Reception) หน้าที่ ลงทะเบียนห้องพักและติดต่อสอบถาม

- งานขนสัมภาระ (Bell boy) หน้าที่นำสัมภาระของแขกเข้าสู่ห้องพักและ

นำแขกชมห้องพัก

เอกสารนี้เป็นเอกสารที่สงวนไว้สำหรับการใช้งานเพื่อการศึกษาเท่านั้น ไม่อนุญาตให้นำไปใช้ประโยชน์ด้านการค้า ไม่ว่าจะกรณีใดๆทั้งสิ้น อีกทั้งห้ามมิให้ดัดแปลงเนื้อหา และต้องอ้างอิงถึงเจ้าของเอกสารทุกครั้งที่มีการนำไปใช้

- งานรับโทรศัพท์และไปรษณีย์ (Telephone, mail, telex) หน้าที่ติดต่อ โทรศัพท์และเอกสารจดหมาย

- งานแลกเงินตรา (Money Exchange) หน้าที่เก็บรักษาสิ่งของที่มีค่าของแขกที่นำมาฝาก โดยเก็บค่ารักษาφυαญแฉที่แฉกและพนักงานรักษา คนละ 1 ดอก และเปิดพร้อมกันเมื่อมารับของทั้ง 2 ดอก

แผนกบัญชี (Account Department) หน้าที่จัดทำบัญชีรายรับรายจ่ายทั้งหมดของโรงแรม ได้แก่การจัดซื้อรวบรวมเงินรายได้จากส่วนอาหาร เงินเดือนพนักงาน รวมทั้งสวัสดิการของพนักงาน การควบคุมชั่วโมงการทำงาน การจ่ายค่าแรงงานปฏิบัติงาน จำเป็นต้องประสานกับพนักงานและหน่วยอื่นๆอย่างใกล้ชิด เพื่อป้องกันการผิดพลาด ประกอบด้วยรายงานดังนี้

- งานบัญชี (Control) หน้าที่ควบคุมรายได้และรายจ่ายทั้งหมด สวัสดิการของพนักงาน

- งานบิล (Bill) หน้าที่รวบรวมจากทุกแผนก ทำหลักชานเป็น Arrival และ Department ลงแยกรายละเอียดของแขกที่พักได้ซึ่งจากฝ่ายต้อนรับและยังทำเป็น Visitor Ledger ซึ่งหมายถึงบันทึกรายการได้จากส่วนต่างๆในโครงการก่อนที่จะลงบัญชีอื่นซึ่งทั้งสองรายการสามารถเปรียบเทียบกันได้ด้วยส่วนตรวจบัญชี

- งานการเงิน (Cashier) หน้าที่รวบรวมเงินทั้งหมดของโครงการที่รับจากแขก ส่วนบริการอื่นๆ รายการนี้สามารถตรวจสอบกันได้

- งานจัดซื้อ (Purchase) หน้าที่จัดซื้ออาหาร เครื่องดื่ม รวมทั้งอุปกรณ์ สิ่งของต่างๆ

- งานวัสดุ (Store) หน้าที่เก็บรักษา แบ่งเป็นสองส่วน คือ วัสดุอุปกรณ์ และอาหารเครื่องดื่ม

แผนกบริหาร (Executive department) หน้าที่เกี่ยวกับการควบคุมและวางแผน ได้แก่ผู้จัดการฝ่ายต่างๆ

- ผู้จัดการทั่วไป (General Manager) หน้าที่แบ่งงานไปแต่ละแผนก ควบคุมและวางแผนการดำเนินงานตลอดจนกิจกรรมต่างๆ

- ผู้จัดการฝ่ายบุคคล (Personal Manager) หน้าที่รวบรวมประวัติของพนักงานทั้งหมด วางแผนกำลังคน ควบคุมด้านสวัสดิการ คัดเลือกและรับสมัครพนักงานใหม่ควบคุมรายได้ให้เหมาะกับค่าครองชีพ กำหนดสภาพความเป็นอยู่ สวัสดิการ รวมไปถึงการอบรมพนักงาน ให้มีความรู้ทันเหตุการณ์

เอกสารนี้เป็นเอกสารที่สงวนไว้สำหรับการใช้งานเพื่อการศึกษาเท่านั้น ไม่อนุญาตให้นำไปใช้ประโยชน์ด้านการค้า ไม่ว่าจะกรณีใดๆทั้งสิ้น อีกทั้งห้ามมิให้ดัดแปลงเนื้อหา และต้องอ้างอิงถึงเจ้าของเอกสารทุกครั้งที่มีการนำไปใช้

- ผู้จัดการฝ่ายขาย (Planning & sale manager) หน้าที่ติดต่อและขายบริการห้องพักกับตลาดภายนอก

- ผู้จัดการด้านอาหารและเครื่องดื่ม (Food & beverage) ควบคุมจัดการบริหารด้านการบริการอาหารเครื่องดื่ม การเตรียมบริการและความพร้อมของบริการ ในส่วนนี้ร่วมแผนกการจัดซื้อและจัดการเกี่ยวกับการทำบัญชีและควบคุมการรับซื้อของเข้าโรงแรมทุกชนิดและจัดส่งไปยังแผนกต่างๆ

2.5.2 ฝ่ายแม่บ้าน (Housekeeping Department)

ฝ่ายแม่บ้าน หน้าที่ควบคุมการรักษาความสะอาดเรียบร้อยบริเวณห้องพักแขกและบริเวณโรงแรม รวมทั้งอำนวยความสะดวกในเรื่องเครื่องใช้ไม้สอยแก่แขกที่เข้ามาพัก แยกออกเป็น

- แม่ครัวประจำบ้าน

- แผนกสวนและดอกไม้ประดับ

- แผนกผ้าและวัสดุเกี่ยวกับผ้า

- แผนกเย็บ

- แผนกซักกรีด (Laundry) หน้าที่ซักกรีดผ้าและเครื่องแบบของพนักงาน รวมทั้งเสื้อผ้าของแขกที่ต้องการให้ซักกรีด และจัดส่งเสื้อผ้าไปยังห้องพัก

ฝ่ายช่างเทคนิค

- แผนกดูแลรักษาความสะอาด (Lipkeep) หน้าที่รักษาความสะอาด ความเรียบร้อยของบริเวณและเฟอร์นิเจอร์ในโครงการ

- แผนกจัดสวน (Gardening) หน้าที่ดูแลรักษาต้นไม้ สนาม รวมทั้งการจัดไม้ประดับในโครงการ

2.5.3 ฝ่ายอาหารและเครื่องดื่ม

แผนกห้องอาหาร มีพนักงานทำหน้าที่เสิร์ฟอาหาร ต้อนรับและเก็บเงินโดยมีหัวหน้าพนักงานบริการเป็นผู้ดูแล

แผนกห้องครัว มีหัวหน้าครัวเป็นผู้ควบคุมและสั่งการเกี่ยวกับชนิดและจำนวนของอาหาร ประกอบด้วย

- พ่อครัวประจำแผนก ได้แก่ ครัวร้อน ครัวเย็น แผนกขนมปัง

- พนักงานครัว ได้แก่ พนักงานปรุงอาหาร เตรียมอาหาร ล้างจานและพนักงานทำความสะอาด นาส่วนนี้มีพนักงานบริการ Waiter คอยจัดการส่งอาหารตามห้องพักแขก โดยรับจากครัวใหญ่

2.5.4 ฝ่ายช่างเทคนิคและซ่อมบำรุง

- งานช่างไฟฟ้า (Electric) หน้าที่ดูแลทางด้านไฟฟ้าและการซ่อม
- งานช่างไม้ (Carpenter) หน้าที่ซ่อมแซมอุปกรณ์และเครื่องเรือนทั่วไป
- งานบำรุงรักษาสระน้ำ (Swimming) หน้าที่ดูแลรักษาความสะอาดและระบบการหมุนเวียนของน้ำลำธารและน้ำตก

จำนวนและตำแหน่งบุคลากรในโครงการ

ในการประมาณการความต้องการของจำนวนพนักงานแต่ละส่วนบริการนั้น อาจมีการยืดหยุ่นจำนวนพนักงานในแต่ละหน้าที่ตามความเหมาะสม และนโยบายของผู้บริหาร ดังนั้นการประมาณการจำนวนพนักงานในแต่ละส่วนจำเป็นต้องมีการประมาณจากกรณีศึกษา เพื่อประกอบให้ทราบ พนักงานในแต่ละส่วน โดยใช้อัตรากำลังคนจากข้อมูลการสำรวจโรงแรม ดังนี้

Department	Employees per 100 room (a)
Front desk , Lobby	8.3
Housekeeping	11.3
Food and Beverage	29.6
Telephone , minor operations	4.1
Administration – general	6.3
Marketing – sales	2.8
Propoty operations	3
Other	3.6

NOTE : (a) Typical of good grade city center hotels in Europe. Increased by 50% to 100% in developing countries

SOURCE : Based on Worldwide Hotel Industry 1993, Horwath International

ที่มา Table9.2 P.276 Hotel&Resorts planning. Design and Refurbishment

เอกสารนี้เป็นเอกสารที่สงวนไว้สำหรับการใช้งานเพื่อการศึกษาเท่านั้น ไม่อนุญาตให้นำไปใช้ประโยชน์ด้านการค้า ไม่ว่าจะกรณีใดๆทั้งสิ้น อีกทั้งห้ามมิให้ดัดแปลงเนื้อหา และต้องอ้างอิงถึงเจ้าของเอกสารทุกครั้งที่มีการนำไปใช้

ตารางแสดงจำนวนอัตราบุคลากร ดังนั้น จำนวนบุคลากรในโครงการเป็นดังนี้

2.6 หน้าที่และส่วนประกอบต่าง ๆ ในโรงแรม

ส่วนประกอบของโรงแรมสามารถแบ่งแยกออกเป็นส่วนใหญ่ ๆ ได้หลายวิธี เช่น การแบ่งตามลักษณะการใช้สอย การแบ่งตามลักษณะรายได้ของส่วนนั้น ๆ ฯลฯ แต่วิธีที่ สะดวกแก่การดำเนินงาน คือ การแบ่งตามลักษณะของกิจกรรม ซึ่งสามารถแบ่งออกเป็น 2 ส่วนใหญ่ ๆ ดังนี้

1. FRONT OF THE HOUSE (ส่วนสำหรับผู้มาใช้บริการของโรงแรม)
2. BACK OF THE HOUSE (ส่วนสำหรับให้บริการของโรงแรม)

2.6.1 FRONT OF THE HOUSE ส่วนสำหรับผู้มาใช้บริการของโรงแรม

คือ ส่วนที่ผู้มาใช้บริการได้เข้ามาใช้บริการของโรงแรม ส่วนนี้จะตัดขาดจากส่วน BACK OF THE HOUSE ในด้านการหมุนเวียนของคนและสิ่งของ แต่ทั้งนี้ ต้องจัดให้บริการจาก BACK OF THE HOUSE เข้าถึงได้อย่างใกล้ชิด

ส่วนของ FRONT OF THE HOUSE จะมีการออกแบบตกแต่งสถานที่ประดับประดาอย่างสวยงาม เพื่อสร้างความประทับใจและเป็นการชักจูงแขกผู้มาใช้บริการได้กลับมาใช้บริการอีกอันหมายถึง รายได้ และผลกำไรของโรงแรม

FRONT OF THE HOUSE ประกอบด้วย

- 1.1 ทางเข้า (ENTRANCE)
- 1.2 สำนักงานส่วนหน้า (FRONT OFFICE)
- 1.3 ส่วนโถง และส่วนพักผ่อน (LOBBY AND LOUNGE)
- 1.4 ห้องน้ำสำหรับแขก (TOILETS FOR GUEST)
- 1.5 บริเวณบริการแขกในโรงแรม (CONCESSION SPACE)
- 1.6 บริเวณร้านค้า และเช่าซื้อของโรงแรม (RENTAL SPACE)
- 1.7 ส่วนให้บริการด้านอาหาร และเครื่องดื่ม (FOOD AND BEVERAGE SERVICE SPACE)
- 1.8 ส่วนบริการด้านสถานที่ (BANQUETING FACILITIES)
- 1.9 ส่วนบริการ หรือส่วนประกอบพิเศษ (SPECIAL ACCOMMODATION)
- 1.10 ส่วนห้องพักแขก (GUEST ROOM SPACE)

ส่วนประกอบต่าง ๆ ของ FRONT OF THE HOUSE นี้ยังมีรายละเอียดปลีกย่อยออกไป ดังนี้

2.6.1.1 ทางเข้าโรงแรม (HOTEL ENTRANCE)

ทางเข้าโรงแรม อาจแยกได้หลายลักษณะ ดังนี้

ทางเข้าใหญ่ (MAIN ENTRANCE) เป็นทางเข้าสู่โรงแรมโดยตรง ผู้มาใช้บริการของโรงแรมจะสัมผัสกับจุดนี้เป็นจุดแรกเมื่อได้เข้าสู่โรงแรม ควรเป็นจุดเด่นที่สามารถมองผ่านชัด เอกสารนี้เป็นเอกสารที่สงวนไว้สำหรับการใช้งานเพื่อการศึกษาเท่านั้น ไม่อนุญาตให้นำไปใช้ประโยชน์ด้านการค้า ไม่ว่าจะกรณีใดๆทั้งสิ้น อีกทั้งห้ามมิให้ดัดแปลงเนื้อหา และต้องอ้างอิงถึงเจ้าของเอกสารทุกครั้งที่มีการนำไปใช้

และควรให้เห็นส่วนภายในโรงแรม ซึ่งควรจะเป็นที่ที่ตรงไปยังแผนกต้อนรับ ได้โดยตรงการติดต่อกันระหว่างส่วนทางเข้าใหญ่กับส่วนสัณจรภายนอกควรสะดวกรวดเร็วที่สุด

ทางเข้าย่อย (SUB ENTRANCE) เป็นทางเข้าสำหรับบุคคลภายนอกที่ไม่ได้มาพักในโรงแรม

แต่มาใช้บริการด้านอื่น ๆ ของโรงแรม เช่น คอฟฟี่ชอป, ภัตตาคาร ฯลฯ

ทางเข้าของสัมภาระ (LUGGAGE ENTRANCE) ควรอยู่ใกล้ทางเข้าใหญ่เพื่อความสะดวกรวดเร็วในการขนย้ายกระเป๋าจากพาหนะไปยังห้องพักแขก

ทางเข้าของส่วนบริการ (SERVICE ENTRANCE) ทางเข้าส่วนนี้จะต้องแยกออกจากสัณจรของแขก โดยเด็ดขาด แต่ต้องอยู่ในการขนส่งของ และควรมีที่เพียงพอสำหรับขนย้ายของโดยไม่รบกวนส่วนอื่น

2.6.1.2 สำนักงานส่วนหน้า (FRONT OFFICE)

ส่วนนี้เป็นศูนย์กลางของกิจการต่าง ๆ ในโรงแรม เป็นจุดที่แขกผู้มาพัก หรือผู้ที่ต้องการจะติดต่อกิจการบางอย่างกับโรงแรม จะต้องมาส่วนนี้ก่อน นอกจากนี้ยังเป็นส่วนควบคุมการเข้าออกของแขกด้วย

สำนักงานส่วนหน้า (FRONT OFFICE) ประกอบด้วย

เคาน์เตอร์ (FRONT DESK) เป็นส่วนสำคัญส่วนหนึ่งของสำนักงานส่วนหน้าซึ่งแขกของโรงแรมสามารถติดต่อในส่วนนี้ได้โดยตรง โดยมีหน่วยงานย่อย ๆ ได้แก่

- ส่วนต้อนรับ (RECEPTION)
- ส่วนลงทะเบียน (REGISTRATION)
- ส่วนจดหมาย กุญแจ ข่าวสาร (MAIL, KEYS, MESSAGE)
- ส่วนการเงิน (CASHIER)
- ส่วนแลกเปลี่ยนเงินตรา (CURRENCY EXCHANGE SERVICE)

นอกจากนี้แล้วยังมีส่วนบริการร่วมอีก คือ

- เคาน์เตอร์บริการเกี่ยวกับสัมภาระ (BELL CAPTAIN COUNTER) ซึ่งแยก

ต่างหาก จากเคาน์เตอร์ส่วนหน้า แต่อาจอยู่ใกล้เคาน์เตอร์ส่วนหน้าได้ มีหน้าที่ต้อนรับแขกที่

ประคุด และจัดการเรื่องกระเป๋า และสัมภาระต่าง ๆ

เอกสารนี้เป็นเอกสารที่สงวนไว้สำหรับการใช้งานเพื่อการศึกษาเท่านั้น ไม่อนุญาตให้นำไปใช้ประโยชน์ด้านการค้าไม่ว่ากรณีใดๆทั้งสิ้น อีกทั้งห้ามมิให้ดัดแปลงเนื้อหา และต้องอ้างอิงถึงเจ้าของเอกสารทุกครั้งที่มีการนำไปใช้

- BAGGAGE HANDLING เป็นส่วนเก็บสัมภาระของแขก
- TOUR GROUP COUNTERS เป็นส่วนที่ให้บริการแก่กลุ่มทัวร์

สำนักงานสนับสนุนเคาน์เตอร์ส่วนหน้า (OFFICE) มีส่วนประกอบย่อย

ดังนี้คือ

- TELEPHONE OPERATOR ควบคุมโทรศัพท์ จะทำหน้าที่บริการต่อโทรศัพท์

ระหว่างบุคคลภายนอกกับภายในทั่วทั้งโรงแรม เช่น บริการต่อโทรศัพท์ข้ามประเทศ

(OVERSEA TELEPHONE) และบริการโน้ต หากโทรศัพท์แล้วไม่พบแขก ส่วนนี้จะมีห้องกัน

เป็นสัดส่วน เพราะป้องกันเสียงรบกวน อันเกิดจากเสียงโทรศัพท์ ในส่วนนี้อาจมีบริการ

ประกาศทางเครื่องขยายเสียงด้วย

- METERS & RECORDS มาตราวัดและบันทึก ทำหน้าที่จดบันทึกการใช้

โทรศัพท์ของแขกในระหว่างการเข้าพัก ส่วนนี้จะอยู่ ใกล้กับ TELEPHONE OPERATOR

- ACCOUNTANT พนักงานบัญชี ทำหน้าที่เกี่ยวกับบัญชีค่าใช้จ่ายของแขกใน

ระหว่างการเข้าพัก ซึ่งจะใช้ในลักษณะของคอมพิวเตอร์ ส่วนนี้จะมีตู้เซฟเล็ก ๆ สำหรับเก็บ

รายได้ของแขกที่มาเช็คเอาท์ ในแต่ละวัน

- CREDIT MANAGE ผู้จัดการฝ่ายการเงิน มีหน้าที่ควบคุมดูแลเกี่ยวกับบัญชี

และการเงินของส่วน FRONT OFFICE

- SAFE DEPOSIT & VAULT ส่วนของฝากมีค่า มีหน้าที่เก็บของมีค่าที่แขก

นำมาฝากไว้ในระหว่างการเข้าพัก โดยไม่คิดค่าบริการ

- SORTING OFFICE แผนกสารบรรณ ที่หน้าที่รับเอกสารหนังสือต่าง ๆ และ

แยกแยะเอกสารส่งไปตามหน่วยงานต่าง ๆ (เป็นคนประสานงานด้านธุรการ)

เอกสารนี้เป็นเอกสารที่สงวนไว้สำหรับการใช้งานเพื่อการศึกษาเท่านั้น ไม่อนุญาตให้นำไปใช้ประโยชน์ด้านการค้า
ไม่ว่ากรณีใดๆทั้งสิ้น อีกทั้งห้ามมิให้ตัดแปลงเนื้อหา และต้องอ้างอิงถึงเจ้าของเอกสารทุกครั้งที่มีการนำไปใช้

- PAGING AND COMMUNICATION การประกาศเรียกแขก และให้ข่าวสาร
- FRONT OFFICE MANAGER ผู้จัดการส่วนหน้า ทำหน้าที่รับผิดชอบในการดำเนินงานของสำนักงานส่วนหน้าทั้งหมด ควบคุมดูแลการปฏิบัติหน้าที่ของพนักงานให้มีประสิทธิภาพดีเยี่ยม รวมทั้งให้การฝึกงาน และออกคำสั่งแก่พนักงานทุกคนในส่วนนี้
- COMPUTER OPERATIONS ส่วนควบคุมคอมพิวเตอร์ มีหน้าที่เป็นตัวแทนของเอกสารหรือแฟ้มต่างๆในส่วนนี้จะ เป็นเพียงเนื้อที่ห้องสำหรับตั้งเครื่องคอมพิวเตอร์อย่าง เดียวไม่มีพนักงานควบคุม และจะต่อ TERMINAL ไปจุดต่าง ๆ ในส่วนนี้จะอยู่ในส่วนหลัง ไม่ยุ่งกับส่วนหน้า และกับส่วนต่าง ๆ ของโรงแรมทั้งหมด
- ADVANCE RESERVATIONS ส่วนจองห้องพักส่วนหน้า มีหน้าที่บริการจองห้องพักล่วงหน้าไว้ก่อน ๆ จัดทำบัญชีการจองห้องพักล่วงหน้า และเช็คชื่อการจองห้องพัก เมื่อแขกที่มาจองห้องพักมาตามกำหนด ส่วนนี้จะทำงานต่อเนื่องกันกับส่วนลงทะเบียนของ เคาน์เตอร์ส่วนหน้า นอกจากนี้จะทำหน้าที่ติดต่อกับพวกกลุ่มบริษัททัวร์ต่าง ๆ ที่มาใช้บริการจองห้องพักของโรงแรม
- REGISTRATION OFFICE ที่ทำการลงทะเบียน มีหน้าที่รับผิดชอบในเรื่องของแขกที่ลงทะเบียนแล้ว และเตรียมห้อง (SLIP) ที่จองไว้เพื่อใช้ในการลงทะเบียน
- ROOM STATUS INDICATORS แผงแสดงสถานภาพห้องพักทั้งหมดของ โรงแรมมีหน้าที่บอกสถานะที่ของห้องพักนั้น ๆ ว่าเป็นอย่างไร โดยจะมีแผงบอกตำแหน่งของ ห้องที่ทันสมัยจะใช้ระบบปุมไฟขึ้นที่ห้องทุก ๆ ห้อง

ในส่วนนี้จะทำงานร่วมกับ ADVANCE RESERVATION มากกว่า REGISTRATION OFFICE ซึ่งจะไม่ยุ่งกับส่วนหน้า

STATIONERY STORE ส่วนเก็บอุปกรณ์การเขียน มีหน้าที่เป็นส่วนเก็บพวกเอกสาร สิ่งพิมพ์ และอุปกรณ์สำนักงานต่าง ๆ

เอกสารนี้เป็นเอกสารที่สงวนไว้สำหรับการใช้งานเพื่อการศึกษาเท่านั้น ไม่อนุญาตให้นำไปใช้ประโยชน์ด้านการค้า ไม่ว่าจะกรณีใดๆทั้งสิ้น อีกทั้งห้ามมิให้ดัดแปลงเนื้อหา และต้องอ้างอิงถึงเจ้าของเอกสารทุกครั้งที่มีการนำไปใช้

TYPING AND COERICAL OFFICES ที่ทำงานพนักงานพิมพ์ดีด และเสมียน มีหน้าที่พิมพ์เอกสาร และจัดการเกี่ยวกับเรื่องเอกสารต่าง ๆ

MARKETING SALES OFFICE ส่วนการขาย และการตลาด มีหน้าที่ขายห้องพักตามบริษัทต่าง ๆ เพื่อให้กลุ่มบริษัททัวร์เข้ามาใช้บริการของโรงแรม

2.6.1.3 ส่วนโถงและส่วนพิเศษ (LOBBY AND LOUNGE)

เป็นศูนย์กลางของการหมุนเวียนของแขก ลักษณะห้องโถงรับแขกของโรงแรมนั้น ส่วนใหญ่เป็นโถงพักรอขนาดใหญ่ มีส่วนประกอบที่สำคัญคือ

- ส่วนนั่งพักผ่อน (LOUNGE)
- ส่วนเคาน์เตอร์ส่วนหน้า (FRONT DESK)
- ส่วนโทรศัพท์สาธารณะ (PUBLIC TELEPHONE)

2.6.1.4 ส่วนห้องน้ำสำหรับแขก (TOILETS FOR GUEST)

ห้องน้ำจัดไว้สำหรับแขกและผู้ที่มาใช้บริการของโรงแรม ซึ่งมีการจัดแยกเป็น 2 ส่วน ดังนี้

- ห้องน้ำส่วนในสาธารณะ
- ห้องน้ำส่วนในห้องพักแขก

2.6.1.5 บริเวณบริการแขกในโรงแรม (CONCESSION SPACE)

บริเวณนี้คือ ส่วนบริการที่ให้บริการแก่แขกที่มาพักเป็นส่วนใหญ่ กิจการดังกล่าวอาจจะดำเนินการโดยทางโรงแรมเอง หรือให้บุคคลภายนอกสัมปทานไปดำเนินการก็ได้ กิจการในส่วนบริการนี้ได้แก่

ร้านตัดผม (BARBER SHOP) มักจะมีอยู่แห่งเดียวในโรงแรม โดยทั่วไปจะมีประมาณ 4 ที่นั่ง เป็นอย่างน้อย

ร้านเสริมสวย (BEAUTY SALON) จัดไว้เพื่อสนองความต้องการของแขกผู้หญิงในเรื่องการแต่งผม ตลอดจนแต่งเล็บ ฯลฯ จำนวนที่นั่งมักจะมีเป็นจำนวนครึ่งหนึ่งของที่นั่งใน

ร้านขายของ (CIGARS AND NEWS STAND) ตามปกติในโรงแรมเล็ก ๆ มักจะดำเนินงานโดย FRONT OFFICE ถ้าเป็นโรงแรมขนาดกลาง อาจทำเป็นส่วนหนึ่งอยู่ใกล้ ๆ FRONT OFFICE และถ้าเป็นโรงแรมใหญ่ จะมีการเปิดร้านขายเฉพาะ และมีของจุกจิกด้วย

เอกสารนี้เป็นเอกสารที่สงวนไว้สำหรับการใช้งานเพื่อการศึกษาเท่านั้น ไม่อนุญาตให้นำไปใช้ประโยชน์ด้านการค้า ไม่ว่าจะกรณีใดๆทั้งสิ้น อีกทั้งห้ามมิให้ดัดแปลงเนื้อหา และต้องอ้างอิงถึงเจ้าของเอกสารทุกครั้งที่มีการนำไปใช้

VALET SHOP เป็นส่วนที่รับส่งเสื้อผ้าของแขก ที่จัดการเกี่ยวกับการส่งเสื้อผ้าที่ต้องการซักรีดไปยัง LAUNDRY

TELEGRAPH OFFICE เป็นส่วนบริการพิเศษสำหรับโรงแรมขนาดใหญ่ เพื่อแบ่งเบาภาระของ FRONT OFFICE

2.6.1.6 บริการเช่า – ชื่อของโรงแรม (RENTAL SPACE)

เป็นบริเวณที่ไม่อยู่ภายใต้การดำเนินงานของโรงแรม ทางโรงแรมจะให้เช่า โดยเก็บค่าเช่าเป็นรายเดือน

ร้านค้าเหล่านี้จะมีของจำหน่ายเกือบทุกประเภท เช่น ของที่ระลึก ร้านขายยา ร้านขายหนังสือ เป็นต้น

2.6.1.7 ส่วนให้บริการด้านอาหารและเครื่องดื่ม (FOOD AND BEVERAGE SERVICE SPACE)

เป็นส่วนให้บริการด้านอาหาร และเครื่องดื่มแก่แขกที่พักที่โรงแรม และผู้ที่มาใช้บริการเป็นครั้งคราว เป็นส่วนหนึ่งที่ใช้ดึงดูดความสนใจบุคคลทั่วไป ซึ่งส่วนนี้สามารถทำรายได้เท่าเทียมกับส่วนห้องพัก ส่วนบริการอาหาร และเครื่องดื่มแบ่งออกเป็น

ห้องรับประทานอาหารเฉพาะ (PRIVATE DINING ROOM)

เป็นห้องอาหารที่แยกออกจากห้องอาหารใหญ่ สำหรับแขกที่ต้องการความเป็นส่วนตัว ไม่ปะปนกับผู้อื่นมีขนาดความจุของห้องประมาณ 8-10 คน

- คอฟฟี่ช็อป (COFFEE SHOP) เป็นส่วนบริเวณอาหาร และเครื่องดื่มตลอด 24 ชั่วโมง เป็นส่วนบริการสำรองจากภัตตาคาร จะมีบริเวณปรุงอาหารแยกเฉพาะส่วน (AUXILIARY KITCHEN) โดยไม่ต้องพึ่งครัวใหญ่ เพราะบริการแต่อาหารที่ทำได้ง่าย ๆ และรวดเร็วในราคาปานกลาง บางครั้งอาจจะจัดเป็นห้อง หรือบริเวณกึ่งกลางแจ้งกับริมสระว่ายน้ำก็ได้

- คอกเทลเลาจน์ (COCKTAIL LOUNGE) เป็นส่วนบริการเครื่องดื่ม ส่วนนี้อาจเป็นส่วนที่หยุดพักคอย ก่อนที่จะเข้าไปรับประทานอาหารในภัตตาคาร หรือดื่มเพื่อต้องการพักคอย COCKTAIL LOUNGE ยังจัดเป็นห้องเฉพาะ

- บาร์ (BARS) เป็นส่วนบริการเครื่องดื่มทุกประเภท เปิดให้บริการในช่วง 11.00 น. – 02.00 น. บรรยากาศภายในจะเป็นแบบสบาย ๆ ไม่มีเสียงดังมาก ถ้ามีเพียง

เอกสารนี้เป็นเอกสารที่สงวนไว้สำหรับการใช้งานเพื่อการศึกษาเท่านั้น ไม่อนุญาตให้นำไปใช้ประโยชน์ด้านการค้า ไม่ว่าจะกรณีใดๆทั้งสิ้น อีกทั้งห้ามมิให้ดัดแปลงเนื้อหา และต้องอ้างอิงถึงเจ้าของเอกสารทุกครั้งที่มีการนำไปใช้

ดนตรีก็มีเพียงชิ้นเดียว อาจเป็นเปียโน หรือกีตาร์ซับกล่อม จุดประสงค์ใหญ่ของผู้มาใช้ บริการจะมานั่งพักผ่อน หรือนั่งคุยกันมากกว่าอย่างอื่น

2.6.1.8 ส่วนบริการหรือส่วนประกอบพิเศษ (SPECIAL ACCOMMODATION)

คือบริเวณส่วนประกอบพิเศษ สำหรับให้ความสะดวกสบายแก่แขกผู้มาพัก และบุคคลทั่วไป รวมทั้งบางส่วนของส่วนบริการพนักงาน

ส่วนปฐมพยาบาล(FIRST AID) ส่วนใหญ่จะบริการสำหรับพนักงานของ โรงแรม มีส่วนรักษาชั้นปฐมพยาบาลพร้อมห้องตรวจโรค ควรมีทางเข้าออกอย่างน้อย 2 ทาง เพื่อไม่ให้สับสน และออกด้านหลังได้ในกรณีฉุกเฉินทางออกควรอยู่ใกล้ที่จอดรถด้วย

ห้องเล่นเกมส (GAME ROOM) เป็นส่วนที่ให้บริการทางด้านพักผ่อนหย่อนใจ ของแขกผู้มาพัก และอาจเปิดโอกาสให้บุคคลภายนอกเข้ามาใช้บริการด้วยก็ได้ ห้องนี้ควรอยู่ใกล้ กับคอกเทลเลาจน์และบาร์ เพื่อที่จะบริการเครื่องดื่มได้สะดวก

สระว่ายน้ำ(SWIMMING POOL) ควรเป็นส่วนตัวไม่ถูกรบกวนจาก บุคคลภายนอก บริเวณรอบสระควรจัดให้มีอาหาร และเครื่องดื่มไว้คอยบริการแขกในขณะที่ พักผ่อนอยู่ในบริเวณนี้ และต้องมีแสงสว่างเพียงพอสำหรับจัดงานกลางคืน ส่วนเปลี่ยนเครื่องแต่งตัว และทำความสะอาดร่างกายก่อน – หลังการใช้สระว่ายน้ำควรอยู่ในที่ มิดชิดพอสมควร ไปใช้ได้สะดวก แต่ไม่ควรอยู่บริเวณเดียวกันจนทำให้เสียบรรยากาศส่วนนี้ จัดแยกออกเป็นสวนชาย – หญิง

CORRIDOR ทางเดิน ทางสัญจร ที่เชื่อมระหว่างอีกส่วนหนึ่งไปยังอีกส่วนหนึ่ง
TERRACE & GARDEN บริเวณพักผ่อนที่อยู่กลางแจ้งอาคาร เพื่อเป็นการ เปลี่ยนอิริยาบถ **TERRACE** อาจมีหลายส่วนให้เป็นส่วนบริการอาหาร และเครื่องดื่ม เช่น **RESTAURANT** ส่วน **GARDEN** นั้นอาจจัดเป็นส่วนหย่อมหรือสนามประดับด้วยพันธุ์ไม้ต่าง ๆ เพื่อให้แขกได้พักผ่อนหย่อนใจ

2.6.1.9 ส่วนห้องพักแขก (GUEST ROOM SPACE)

เป็นส่วนที่สำคัญ ที่สุดของโรงแรม เพราะจุดประสงค์หลักในการลงทุนคือ หารายได้จากการเช่าห้องพัก ดังนั้นจึงควรจัดทำส่วนนี้ให้ดีที่สุด เพื่อผลกำไรของโรงแรม

ส่วนห้องพักแขกประกอบด้วยส่วนใหญ่ ๆ 2 ส่วน คือ

ส่วนห้องพัก (GUEST ROOM) ซึ่งประกอบด้วยส่วนนอน ห้องน้ำส่วนเก็บ เสื้อผ้า และสัมภาระต่าง ๆ ถ้าเป็นห้องชุดจะมีเนื้อที่นั่งเล่นเพิ่มขึ้นอีกส่วนหนึ่ง

เอกสารนี้เป็นเอกสารที่สงวนไว้สำหรับการใช้งานเพื่อการศึกษาเท่านั้น ไม่อนุญาตให้นำไปใช้ประโยชน์ด้านการค้า ไม่ว่ากรณีใดๆทั้งสิ้น อีกทั้งห้ามมิให้ดัดแปลงเนื้อหา และต้องอ้างอิงถึงเจ้าของเอกสารทุกครั้งที่มีการนำไปใช้

ส่วนบริการห้องพัก (GUEST FLOOR SERVICE) เป็นส่วนบริการของโรงแรมที่ให้กับแขกที่มาพักโดยเฉพาะ

ส่วนห้องพัก (GUEST ROOM)

ประเภทของห้องรับแขก (GUEST ROOM CLASSIFICATIONS) แบ่งออกเป็น

- ห้องทั่วไป (TYPICAL BED ROOM) ประกอบด้วย
 1. ห้องนอนเตียงเดี่ยว (SINGLE BEDROOM)
 2. ห้องนอนคู่ (DOUBLE BEDROOM)
 3. ห้องนอนเตียงคู่ (TWIN BEDROOM)
- ห้องชุด (SUITE BEDROOM)

มีประตูที่ผนังห้องทั้ง 2 เปิดติดเนื่องกันโดยไม่ต้องเปิดประตูหน้าห้องออกไปเพื่อเข้าอีกห้องหนึ่ง ห้องแบบนี้จัดเหมือน TWIN BEDROOM 2 ห้อง หรือส่วนหนึ่งเป็นห้องนอน และอีกส่วนหนึ่งเป็นห้องนั่งเล่น
- ห้องนอนพิเศษ (LUXURY BEDROOM) ห้องชนิดนี้ประกอบด้วยห้องนอนแบบเตียงคู่ หรือแบบห้องนอนคู่ ส่วนนั่งเล่นหรือรับแขก ส่วนเตรียมอาหาร หรือส่วนรับประทานอาหาร ส่วนประชุม หรือห้องนอนอีกชุดหนึ่ง

ส่วนบริการห้องพัก (GUEST FLOOR SERVICE) ประกอบด้วย

- ส่วนบริการอาหาร (FOOD SERVICE ROOM) เป็นส่วนบริการอาหารไปยังห้องพัก ส่วนนี้ประกอบด้วย ส่วนล้างมือ อ่างล้างถ้วยชาม ที่เก็บถ้วยชาม เตาอุ่นอาหาร ที่빙ขนม บัง อาหารจากครัวใหญ่ที่จัดส่งตามห้องพัก จะต้องผ่านส่วนนี้ เพื่อทำการอุ่นอาหารก่อน บางโรงแรมไม่มีส่วนบริการนี้ อาหารจากครัวใหญ่จะถูกนำไปยังห้องพักโดยตรง
- ส่วนผ้า (LINEN ROOM) เป็นส่วนเก็บของประเภทผ้าที่ใช้ในแต่ละชั้นของโรงแรมโดยแยกต่างหากจากห้องผ้าใหญ่ (MAIN LINEN) ในส่วนนี้จะมีที่เก็บผ้าแห้งที่จะส่งไปซักและที่ซักแล้ว
- VALET ROOM ทำหน้าที่เกี่ยวกับการรับส่ง เสื้อผ้าของแขกที่ส่งไปซักรีดและจัดส่งคืนยังห้องของแขก
- ห้องพนักงานรับใช้ (MAID'S ROOM) เป็นห้องของพนักงานทำความสะอาด

2.6.2 BACK OF THE HOUSE (ส่วนบริการของโรงแรม)

เอกสารนี้เป็นเอกสารที่สงวนไว้สำหรับการใช้งานเพื่อการศึกษาเท่านั้น ไม่อนุญาตให้นำไปใช้ประโยชน์ด้านการค้า ไม่ว่าจะกรณีใดๆทั้งสิ้น อีกทั้งห้ามมิให้ดัดแปลงเนื้อหา และต้องอ้างอิงถึงเจ้าของเอกสารทุกครั้งที่มีการนำไปใช้

เป็นส่วนที่ไม่ได้หักรายได้ให้แก่โรงแรมโดยตรง แต่เป็นส่วนบริหารดำเนินงาน และให้บริการส่วนต่าง ๆ ของโรงแรมเพื่อสนับสนุนกิจการของส่วนผู้มาใช้บริการของโรงแรม (FRONT OF THE HOUSE) ส่วนนี้สามารถแบ่งออกเป็น 2 ส่วนใหญ่ ๆ

2.1 ส่วนบริหาร (ADMINISTRATIVE QUARTER)

2.2 ส่วนบริการ (SERVICE QUARTER)

2.6.2.1 ส่วนบริหาร (ADMINISTRATIVE QUARTER) ส่วนนี้ถือเป็นหัวใจ และมั่นคงในการดำเนินกิจการของโรงแรม ส่วนบริหารประกอบด้วย

ส่วนผู้จัดการ (MANAGER'S OFFICE) เป็นส่วนทำงานของผู้จัดการ และเจ้าหน้าที่บริหาร เช่น

- ผู้จัดการทั่วไป (GENERAL MANAGER)
- ผู้จัดการฝ่ายอาหารและเครื่องดื่ม (FOOD AND BEVERAGE MANAGER)
- ผู้จัดการฝ่ายดูแลสถานที่ (HOUSE KEEPER MANAGER)
- ผู้จัดการฝ่ายบุคคล (PERSONNEL MANAGER)

ส่วนบัญชี (ACCOUNTING OFFICE)

ส่วนทั่วไป (GENERAL OFFICE) เป็นที่ทำงานของส่วนต้อนรับ และฝ่ายต่าง ๆ

2.6.2.2 ส่วนบริการ (SERVICE QUARTER) ประกอบด้วย

เนื้อที่บริการ (SERVICE SPACE) เป็นส่วนบริการทั่วไป ต้องอยู่ในบริเวณที่รถเข้าถึง และติดต่อกับส่วนที่เกี่ยวข้อง ประกอบด้วย

- ทางเข้าส่วนบริการ (SERVICE ENTRANCE) ต้องไม่ปะปนกับทางเข้าของผู้มาใช้บริการโรงแรม
- ที่จอดรถขนของ (TRUCK DOCK) ที่จอดรถบรรทุกของพัสดุ
- ขานชาลา (LOADING PLATFORM) ส่วนขานชาลา ขนถ่ายพัสดุ
- ส่วนรับของ (RECIEVING AREA) เป็นที่สำหรับเช็คพัสดุเข้า – ออก บริเวณนี้มีเคาน์เตอร์ทำการของแผนกตรวจพัสดุ
- ห้องเก็บของ (GARBAGE ROOM)

เนื้อที่เก็บของ (STORAGE ROOM) แบ่งออกได้ดังนี้

- ห้องเก็บของทั่วไป (GENERAL STORAGE) อยู่ใกล้ทางเข้า ส่วนบริการและส่วนรับของ
- ส่วนเก็บเครื่องเรือน (FURNITURE STORAGE)

เนื้อที่พนักงาน (STAFF SPACE) แบ่งได้ดังนี้

เอกสารนี้เป็นเอกสารที่สงวนไว้สำหรับการใช้งานเพื่อการศึกษาเท่านั้น ไม่อนุญาตให้นำไปใช้ประโยชน์ด้านการค้า ไม่ว่าจะกรณีใดๆทั้งสิ้น อีกทั้งห้ามมิให้ดัดแปลงเนื้อหา และต้องอ้างอิงถึงเจ้าของเอกสารทุกครั้งที่มีการนำไปใช้

- ทางเข้าพนักงาน (STAFF ENTRANCE) ทางเข้า – ออกของพนักงาน
- ห้องเก็บของและเปลี่ยนเครื่องแบบของพนักงาน (STAFF LOCKER ROOM) ส่วนนี้จะแยกชาย – หญิง
- ห้องรับประทานอาหารของพนักงาน (STAFF DINING ROOM) ควรจัดอยู่ในส่วนที่พนักงานใช้ได้สะดวกและไม่ปะปนกับของผู้มาใช้บริการของโรงแรม
- ส่วนซักกรีด (LAUNDRY & LINEN ROOM) แบ่งได้ดังนี้
 - ห้องซักกรีด (LAUNDRY ROOM) การบริการส่วนนี้บางโรงแรมไม่ได้ดำเนินการเอง
 - ห้องผ้า (LINEN ROOM)

ครัว (KITCHEN) เป็นที่สำหรับปรุงอาหารที่จะส่งไปยังส่วนต่าง ๆ ของโรงแรม

ครัวใหญ่ของโรงแรม ครัวใหญ่ประกอบด้วย

- ส่วนทำขนมปัง (BAKE SHOP)
- ส่วนเตรียม (PREPARATION AREA)
- ส่วนปรุงอาหาร (COOKING AREA)
- ห้องบริการอาหาร (FOOD SERVICE ROOM)
- ส่วนทำงานพ่อครัว (CHEF OFFICE)
- ห้องเก็บอาหาร และเครื่องดื่ม (STORE ROOM) อยู่ใกล้ครัวแบ่งออกเป็น 3 ส่วน คือ
 - STEWARD'S STORE ROOM เป็นที่เก็บอาหารแห้ง
 - BEVERAGE STORE ROOM ห้องเก็บเครื่องดื่ม
 - DISH WASHING AREA ส่วนล้างภาชนะ

ส่วนซ่อมบำรุง และห้องเครื่อง (MAINTENANCE AND MECHANICAL SHOPS) แบ่งเป็นส่วนต่าง ๆ คือ

- ห้องซ่อมเครื่อง (MAINTENANCE SHOP) แบ่งย่อยได้ คือ
 1. PLUMBING & ELECTRIC SHOP ส่วนซ่อมท่อน้ำ และอุปกรณ์ไฟฟ้า
 2. CARPENTRY & UPHOLSTERING SHOP ซ่อมแซมเครื่องเรือน
 3. PAINTING & VARNISH ROOM ส่วนทาสี และขัดมันทั้งเครื่องมือเครื่องใช้ และสถานที่
- ห้องเครื่อง (MECHANICAL SHOP) เป็นส่วนควบคุมดูแลการปฏิบัติงานของเครื่องจักรกลต่าง ๆ ประกอบด้วยส่วนต่าง ๆ คือ
 1. BOILER ROOM เป็นบริเวณที่ตั้งของเครื่องต้มน้ำ สำหรับแจกจ่ายไปยังส่วนต่าง ๆ ของโรงแรม

เอกสารนี้เป็นเอกสารที่สงวนไว้สำหรับการใช้งานเพื่อการศึกษาเท่านั้น ไม่อนุญาตให้นำไปใช้ประโยชน์ด้านการค้า ไม่ว่าจะกรณีใดๆทั้งสิ้น อีกทั้งห้ามมิให้ดัดแปลงเนื้อหา และต้องอ้างอิงถึงเจ้าของเอกสารทุกครั้งที่มีการนำไปใช้

2. FUEL STORAGE เป็นส่วนเก็บเชื้อเพลิง
3. TRANSFORMER VAULT ห้องหม้อแปลงไฟฟ้า
4. AIR CONDITIONING MACHINE ROOM เป็นบริเวณติดตั้งระบบเครื่องปรับอากาศภายในอาคาร
5. ENGINEER OFFICE เป็นห้องทำงานของวิศวกร และเจ้าหน้าที่ดูแลบำรุงรักษาเครื่องจักรต่าง ๆ



เอกสารนี้เป็นเอกสารที่สงวนไว้สำหรับการใช้งานเพื่อการศึกษาเท่านั้น ไม่อนุญาตให้นำไปใช้ประโยชน์ด้านการค้า
ไม่ว่ากรณีใดๆทั้งสิ้น อีกทั้งห้ามมิให้ตัดแปลงเนื้อหา และต้องอ้างอิงถึงเจ้าของเอกสารทุกครั้งที่มีการนำไปใช้

บทที่ 3

พฤติกรรมและพื้นที่ที่ต้องการ

3.1 พฤติกรรมของผู้รับบริการ

ผู้รับบริการ คือผู้ที่เข้ามาในอาคาร เพื่อรับบริการทั้งในด้านการพักอาศัย หรือการมาเที่ยวพักผ่อนหย่อนใจ หรือมาติดต่อธุรกิจ มีการรับประทานอาหาร จึงมาใช้บริการจัดเลี้ยงภายในอาคาร

3.1.1 ประเภทของผู้รับบริการ สามารถแบ่งออกเป็น 2 ประเภท คือ

3.1.1.2 ผู้มาพักโรงแรม หรือ ผู้มาใช้บริการห้องพักของโรงแรม อาจเป็นนักท่องเที่ยว นักธุรกิจ หรือผู้มาพักผ่อนเป็นครอบครัว โดยทั่วไปแบ่งแยกต่างประเทศออกเป็น 4 กลุ่ม คือ

3.1.1.2.1 F.I.T. (FREE LANCE INDIVIDUAL TRAVELLER)

โดยมากจะมาเป็นส่วนตัว โดยทำ Reservation ผ่านมาทาง Tour Agency หรือเลือกที่จะมาพักด้วยตัวเอง

3.1.1.2.2 GROUP TOUR เป็นประเภทที่มาเป็นกลุ่มประมาณ 15-30 คน โดยผ่าน Tour Agency

3.1.1.2.3 G.I.T. (GROUP INDIVIDUAL TRAVELLER) หมายถึง พวกที่จัดเป็นกลุ่มเอง ประมาณ 7-15 คน โดยมากแล้วจะเป็นนักท่องเที่ยว

3.1.1.2.4 COMMERCIAL แยกประเภทที่มาทำธุรกิจ หรือมาสัมมนา

3.1.1.2 ผู้มาใช้บริการร่วม

3.1.1.2.1 ผู้มาใช้บริการประชุมสัมมนาต่างๆ มีการวางหมายกำหนดการอย่างเป็นทางการ

3.1.1.2.2 ผู้มาใช้บริการสถานที่จัดเลี้ยงต่างๆ

3.1.1.2.3 บุคคลทั่วไประดับต่างๆ ซึ่งสามารถเข้ามาจับจ่าย รับประทานอาหารได้ หรืออาจใช้เป็นสถานที่นัดพบติดต่อการทำงาน หรือมาพักผ่อนหย่อนใจ

3.1.1.2.4 ผู้มาติดต่อธุระ

3.1.2 พฤติกรรมการเข้าใช้อาคาร

3.1.2.1 พฤติกรรมต่างๆ ของผู้ใช้อาคาร เป็นตัวกำหนดสิ่งต่อไปนี้

3.1.2.1.1 องค์ประกอบในการใช้พื้นที่ของอาคาร

3.1.2.1.2 ความต้องการก่อนหลังขององค์ประกอบอาคาร

3.1.2.1.3 กำหนดการใช้เฟอร์นิเจอร์ ที่ใช้สอยในส่วนต่างๆของอาคาร

เอกสารนี้เป็นเอกสารที่สงวนไว้สำหรับการใช้งานเพื่อการศึกษาเท่านั้น ไม่อนุญาตให้นำไปใช้ประโยชน์ด้านการค้า ไม่ว่าจะกรณีใดๆทั้งสิ้น อีกทั้งห้ามมิให้ดัดแปลงเนื้อหา และต้องอ้างอิงถึงเจ้าของเอกสารทุกครั้งที่มีการนำไปใช้

3.2.2.2 พฤติกรรมภายในส่วนของโถงรับรอง

3.1.2.2.1 แยกที่มาพัก

เวลาที่มาใช้บริการ	ขึ้นอยู่กับเวลาของพาหนะที่ใช้ในการเดินทาง
การเดินทาง	โดยรถส่วนตัว รถรับจ้าง
หน้าที่	เป็นแขกของโครงการ
บทบาท	ปฏิบัติตามกฎที่วางไว้
พฤติกรรม	เมื่อเดินทางมาถึงจะ เดินสู่โถงรับรอง ติดต่อห้องพัก ซึ่งจะมี การจอง ล่วงหน้าไว้แล้ว อาจจะนั่งพักผ่อนก่อน แล้วจึงไปห้องพัก จากนั้นก็ออกจากห้องพักไปใช้บริการ ในส่วนต่างๆของโครงการ เช่น รับประทานอาหาร ฟังเพลง และพักผ่อนในห้องพัก

3.1.2.2.2 บุคคลภายนอกที่เข้ามาใช้บริการ

เวลาที่มาใช้บริการ	ขึ้นอยู่กับเวลาของเครื่องบินหรือพาหนะที่ใช้ในการเดินทาง
การเดินทาง	โดยรถส่วนตัว รถรับจ้าง
หน้าที่	เป็นแขกที่เข้ามาใช้บริการของโรงแรม
บทบาท	เข้ามาที่โถงรับรอง เพื่อนั่งรอพบแขกของโรงแรม และปฏิบัติตามกฎที่วางไว้
พฤติกรรม	บุคคลที่มาใช้บริการทั่วไป ก็จะเข้าสู่ส่วนบริการต่างๆ ตามความต้องการ และเมื่อเสร็จสิ้นภารกิจแล้วจึงเดินทางกลับ บุคคลที่เข้ามาติดต่อกับแขกที่พักในโครงการ อาจจะใช้โทรศัพท์ติดต่อไปหา แขกที่ห้องพัก แล้วรอที่โถงรับรอง จากนั้นมีการบริการพูดคุยธุรกิจ สั่งเครื่องดื่ม และนั่งพักผ่อน

3.2.2.3 พฤติกรรมภายในส่วนของ RESTAURANT

หน้าที่	เข้ามารับประทานอาหาร
บทบาท	<ul style="list-style-type: none"> - แต่งกายสุภาพ - เข้ามาเลือกที่นั่ง - หยิบเมนู สั่งอาหารและเครื่องดื่มกับพนักงาน - รับประทานอาหาร สนทนา - จ่ายค่าบริการ
พฤติกรรม	<ul style="list-style-type: none"> - เข้ามาในห้องอาหาร อาจนั่งรอที่ WAITING AREA - พนักงานจะนำเข้าไปใน DINING AREA ที่โต๊ะตามจำนวนคน - สั่งเครื่องดื่ม - สั่งอาหารรับประทาน - จ่ายเงินค่าบริการ

เอกสารนี้เป็นเอกสารที่สงวนไว้สำหรับการใช้งานเพื่อการศึกษาเท่านั้น ไม่อนุญาตให้นำไปใช้ประโยชน์ด้านการค้า
ไม่ว่ากรณีใดๆทั้งสิ้น อีกทั้งห้ามมิให้ดัดแปลงเนื้อหา และต้องอ้างอิงถึงเจ้าของเอกสารทุกครั้งที่มีการนำไปใช้

- กรณีที่แขกมาพักที่โรงแรม สามารถใช้ ROOM CARD ได้

3.2.2.4 พฤติกรรมภายในส่วนของ SPA

หน้าที่	เข้ามารับการบริการด้านสุขภาพ
บทบาท	<ul style="list-style-type: none"> - เข้ามารับกาบำบัดด้วยวิธีการต่างๆ - จ่ายค่าบริการ (สำหรับแขกที่ไม่ได้พักในโครงการ) - ติดต่อประสานงานกับประชาสัมพันธ์
กิจกรรม	<ul style="list-style-type: none"> - เมื่อเข้ามาในโถงทางเข้า ไปลงทะเบียนที่เคาเตอร์ - เปลี่ยนรองเท้าเป็นรองเท้าผ้า - เปลี่ยนเสื้อผ้าในห้อง LOCKER เพื่อไปอาบน้ำ เข้าห้อง SAUNA หรือห้อง STEAM พักสักครู่ แล้วจึงเข้าไปอาบน้ำอีกครั้ง - เข้าไปใช้บริการนวดแบบต่างๆ - กลับมาเปลี่ยนเสื้อผ้าในห้อง LOCKER แล้วเปลี่ยนรองเท้าออกไปจ่ายค่าบริการ (เฉพาะแขกที่ไม่ได้พักในโครงการ)

3.2 พฤติกรรมของผู้ให้บริการ

ผู้ให้บริการ คือ เจ้าหน้าที่พนักงาน อำนวยความสะดวกต่างๆ ภายในอาคาร

3.2.1 ประเภทของผู้ให้บริการ สามารถแบ่งออกเป็น 3 ประเภท คือ

3.2.1.1 ฝ่ายบริหาร คือบุคคลที่ทำงานในระดับบริหาร หรือระดับมัณฑนของของ โรงแรม เช่นผู้จัดการ หรือผู้ช่วยผู้จัดการแผนกต่างๆ

3.2.1.2 เจ้าหน้าที่ คือบุคคลที่ทำงานภายในโรงแรม แต่มีตำแหน่งหน้าที่ประจำ เช่น เจ้าหน้าที่ประชาสัมพันธ์ ฝ่ายแคชเชียร์ ฝ่ายลงทะเบียนห้องพักแขก เป็นต้น เจ้าหน้าที่เหล่านี้ทำงานอยู่ใน FRONT OF THE HOUSE ซึ่งต้องพบปะติดต่อแขกอยู่เสมอ

3.2.1.3 พนักงานทั่วไป คือพนักงานครัว พนักงานช่าง พนักงานทำความสะอาด พนักงานขนของ เป็นต้น พนักงานเหล่านี้อยู่ในส่วน BACK OF THE HOUSE

3.2.2 พฤติกรรมการให้บริการ

3.2.2.1 พฤติกรรมภายในส่วนของโถงรับรอง

ผู้ให้บริการในส่วนของ FRONT DESK มีการทำงานแบ่งออกเป็น 3 ผลัด ดังนี้

ผลัดที่ 1 08.00 - 16.00 น.

ผลัดที่ 2 16.00 - 24.00 น.

เอกสารนี้เป็นเอกสารที่สงวนไว้สำหรับการใช้งานเพื่อการศึกษาเท่านั้น ไม่อนุญาตให้นำไปใช้ประโยชน์ด้านการค้า ไม่ว่าจะกรณีใดๆทั้งสิ้น อีกทั้งห้ามมิให้ดัดแปลงเนื้อหา และต้องอ้างอิงถึงเจ้าของเอกสารทุกครั้งที่มีการนำไปใช้

ผลัดที่ 3 24.00 - 08.00 น.

3.2.2.1.1 แผนกทะเบียน (REGISTRATION)

หน้าที่	ลงทะเบียนการเข้าพักของแขก CHECK - IN และ CHECK- OUT
บทบาท	<ul style="list-style-type: none"> - ยืนประจำตำแหน่งในส่วนของ FRONT DESK - ลงทะเบียนการเข้าพักของแขกแต่ละคน - หาห้องพักให้แขก - ทำสถิติการเข้าพักของโรงแรม - ต้อนรับแขก
พฤติกรรม	<ul style="list-style-type: none"> - กล่าวต้อนรับและแจ้งชนิดห้องพักแก่แขก ตรวจสอบชื่อที่แขก Book ไว้ โดยตรวจดูจากคอมพิวเตอร์ที่ CONTER - ทำการ CHECK - IN ให้กับแขกโดยให้แขกเซ็นชื่อ ที่อยู่ วันเดือนปี เกิด สัญชาติ อาชีพ การทำงาน ใบสำคัญประจำตัวต่างดาว บัตรประจำตัวประชาชน ลงในใบกรอก เรียกว่า บัตรจดนามผู้เข้าพัก ระยะเวลาและการเลิกพักในเวลาใด วันใด. - เมื่อแขกเซ็นชื่อแล้ว พนักงานจะทำการกรอกตัวเลข ที่ยังไม่ได้กรอกขอใบสำคัญ เช่น PASSPORT หรือบัตรประชาชนเพื่อให้ถูกต้อง - จากนั้นหยิบ ROOM CARD ให้กับแขกแล้วพนักงานนำไปยังห้องพัก - เมื่อทำการ CHECK - IN เรียบร้อยแล้วจะนำไปบันทึกลงคอมพิวเตอร์เพื่อทำสถิติ และนำไปตรวจกับกองตรวจคนเข้าเมือง จากนั้นออกบิลล์ห้องพักแขก นำไปส่งให้กับ CASHIER เพื่อคิดจำนวนเงินอีกที - ทำการลงทะเบียนประจำวัน ว่ามีผู้มาพักจำนวนเท่าไร - โทรศัพท์ไปทวงแผนกแม่บ้าน เพื่อติดต่อว่าแขกเข้าพักห้องไหนเพื่อจัดเตรียมการบริการให้เรียบร้อย - กรณีที่แขกขอย้ายห้องพัก ให้ตรวจว่าห้องไหนว่าง จากนั้นรับกุญแจคืน และให้ ROOM CARD ใหม่แก่แขก ทำการป้อนข้อมูลเข้าคอมพิวเตอร์ จากนั้นนำไปเปลี่ยนห้องให้แก่ CASHIER จะได้ทำการต่อสายโทรศัพท์ และจัดเตรียมการบริการห้องใหม่ให้เรียบร้อย - ทำการตอบข้อซักถามและคอยต้อนรับ - กรณีที่อุปกรณ์บริเวณ FRONT DESK เสียหาย ติดต่อแผนกช่างให้ทำการซ่อมแซม

3.2.2.1.2 ประชาสัมพันธ์ (INFORMATION)

เอกสารนี้เป็นเอกสารที่สงวนไว้สำหรับการใช้งานเพื่อการศึกษาเท่านั้น ไม่อนุญาตให้นำไปใช้ประโยชน์ด้านการค้า ไม่ว่าจะกรณีใดๆทั้งสิ้น อีกทั้งห้ามมิให้ดัดแปลงเนื้อหา และต้องอ้างอิงถึงเจ้าของเอกสารทุกครั้งที่มีการนำไปใช้

หน้าที่	ให้ข่าวสารและตอบคำถามแขกผู้มาพัก
บทบาท	<ul style="list-style-type: none"> - ต้อนรับแขกที่เข้ามาใช้บริการในโรงแรม - ตอบข้อซักถามและให้คำแนะนำแก่แขก - แจกเอกสาร และแนะนำสถานที่ท่องเที่ยวบริเวณเกาะมุกด์ รวมทั้งแนะนำการหาซื้อสินค้าและของที่ระลึกตามความเหมาะสม - บริการด้านไปรษณีย์และโทรเลข
พฤติกรรม	<ul style="list-style-type: none"> - เมื่อแขกเข้ามาถามปัญหาหรือต้องการทราบข้อมูลการท่องเที่ยว ก็จะคอยตอบในตำแหน่ง CONTER ที่ยืนอยู่ คอยแจกเอกสารแนะนำเกาะมุกด์ - เมื่อมีผู้มาติดต่อกับแขกที่พัก ก็จะได้แจ้งชื่อ นามสกุล ให้แก่พนักงานเพื่อไปตรวจที่ INFORMATION ซึ่งจะใส่ชื่อแขกเรียงตามตัวอักษรและหมายเลขห้องพัก - มีตารางราคาห้องพัก คอยบริการแก่แขกที่ต้องการทราบรายละเอียด - โทรศัพท์ติดต่อแผนกต่างๆ พนักงานจะรับข้อความที่มาถึงแล้วแจ้งไปยังแขก รับจดหมายจากบุรุษไปรษณีย์ ทำการแยกชื่อห้องแล้วนำไปเสียบไว้ที่ KEY RACK ตรงบริเวณลงทะเบียน - พนักงานรับข้อจากแขกที่ต้องการส่งไปรษณีย์หรือ TELEX และรับข้อความที่ส่งมาโดย TELEX ให้แก่แขกทางช่อง KEY RACK พนักงานฝ่ายทะเบียนจะเป็นผู้นำไปให้แก่แขก เมื่อแขกมารับกุญแจ - INFORMATION ทำหน้าที่เป็น FRONT CASHIER และ SAFE DEPOSIT

3.2.2.1.3 FRONT CASHIER

หน้าที่	เก็บค่าบริการต่างๆ และแลกเปลี่ยนเงินแก่แขก
บทบาท	<ul style="list-style-type: none"> - รับบิลล์จากแผนกทะเบียนมาจัดเก็บเข้าแฟ้ม - คิดเงินค่าห้องของแขกทุกวัน - ตรวจสอบไปยังแผนกต่างๆ ว่าแขกเข้าไปใช้บริการอะไรบ้างเป็นเงินเท่าไร - CHECK OUT ให้แก่แขก - แลกเปลี่ยนเงินตราต่างประเทศ
พฤติกรรม	<ul style="list-style-type: none"> - รับบิลล์จากแผนกทะเบียน เมื่อแขกมาพักมาจัดเก็บเข้าแฟ้ม - พนักงาน CASHIER นำบิลล์ดังกล่าวของทุกห้องเข้าตรวจทุกวัน เป็นการคิดเงินค่าห้องพักแขกประจำวัน เมื่อแขกมา CHECK OUT พนักงาน CASHIER จะโทรถาม MAID ว่าแขกที่พักห้องนี้ ชื่อนี้ ได้เปิดบริการอะไรบ้าง จะได้ทำการออกบิลล์ และโทรไป

เอกสารนี้เป็นเอกสารที่สงวนไว้สำหรับการใช้งานเพื่อการศึกษาเท่านั้น ไม่อนุญาตให้นำไปใช้ประโยชน์ด้านการค้า ไม่ว่าจะกรณีใดๆทั้งสิ้น อีกทั้งห้ามมิให้ดัดแปลงเนื้อหา และต้องอ้างอิงถึงเจ้าของเอกสารทุกครั้งที่มีการนำไปใช้

ถาม OPERATOR ว่าแขกห้องนี้โทรศัพท์กี่ครั้ง แล้วโทรไปที่หน่วยอื่นๆ ว่าแขกใช้บริการอะไรบ้าง โดยนำบิลล์ ไปเข้าเครื่องรวมจำนวนเงินที่แขกใช้ทั้งหมดที่ฝ่ายทะเบียน

- รับเงินค่าบริการจากแขก
- ตรวจนับยอดเงินที่ได้รับไปยังแผนกบัญชี
- ถ้าแขกต้องการแลกเปลี่ยนเงินตรามาเป็นเงินไทย ก็ต้องทำการแลกเปลี่ยน

ในอัตราสากล มี BOARD แสดงอัตราแลกเปลี่ยนเงินติดไว้ให้แขกดู

- จะต้องมีที่เก็บเงิน จำแนกเงินในสกุลต่างๆ อย่างเป็นทางการหมวดหมู่และเป็น

สกุลด้วย

3.2.2.1.4 BELL CAPTAIN

หน้าที่

ควบคุมการทำงานของ BELL BOY

บทบาท

- ควบคุมการทำงานของ BELL BOY ให้มีประสิทธิภาพ
- ถ้าแขกมาจะต้องคอยช่วยเหลือ BELL BOY

พฤติกรรม

- รับโทรศัพท์ที่มาถึงแขกและสั่งให้ BELL BOY ไปเชิญแขกมารับโทรศัพท์
- นั่งทำงานบริเวณ CONTER
- ควบคุมการทำงานของ BELL BOY ถ้าแขกมาจะต้องคอยช่วยขนของ
- กรณีที่แขก CHECK OUT แล้วต้องการฝากของไว้ พนักงานจะต้องออก

ตัว และตรวจว่าแขกมี BILL CHECK OUT หรือไม่ จากนั้นนำกระเป๋าไปเก็บใน BAGGAGE ROOM

ห้องพักเพื่อจะ CHECK OUT จะออกคำสั่งให้ BELL BOY ไปตามตัวแขกมารับโทรศัพท์

3.2.2.1.5 BELL BOY

หน้าที่

บริการขนกระเป๋าเดินทางและสัมภาระให้กับแขก

บทบาท

- ขนกระเป๋าเดินทางของแขกที่ CHECK IN แล้วไปยังห้องพัก
- ขนกระเป๋าเดินทางของแขกที่ CHECK OUT ไปที่เรือโดยสาร
- ตามแขกมารับโทรศัพท์

พฤติกรรม

- อยู่ประจำทางเข้า
- ออกไปรับกระเป๋าเพื่อนำมายัง CONTER เพื่อ CHECK IN
- นำกระเป๋าไปยังห้องพักแขก
- รับคำสั่งจาก BELL CAPTAIN ว่าห้องไหน CHECK OUT แล้วขึ้น

ไปขนกระเป๋าลงมา

- เมื่อแขก CHECK OUT ขนกระเป๋าเดินทางของแขกที่ไปที่เรือโดยสาร

เอกสารนี้เป็นเอกสารที่สงวนไว้สำหรับการใช้งานเพื่อการศึกษาเท่านั้น ไม่อนุญาตให้นำไปใช้ประโยชน์ด้านการค้า ไม่ว่าจะกรณีใดๆทั้งสิ้น อีกทั้งห้ามมิให้ดัดแปลงเนื้อหา และต้องอ้างอิงถึงเจ้าของเอกสารทุกครั้งที่มีการนำไปใช้

- เมื่อแขกเข้ามาคอยบริการกล่าวทักทาย
- ถามแขกว่าต้องการเครื่องดื่มก่อนหรือไม่ ถ้าต้องการจะเรียนไปสั่งไปให้ BARTENDER เมื่อเสิร์ฟเรียบร้อย ยืนคอยรับคำสั่งอาหารจากแขก
- รับคำสั่งและทบทวน เขียนใบสั่งไปที่ครัว ซึ่งจะมีพนักงานยกออกมาที่ STATION นำไปส่งให้แขก
- คอยเติมเครื่องดื่ม คอยถามว่าต้องการอะไรเพิ่มหรือไม่
- เมื่อแขกทานอาหารเสร็จแล้ว เก็บโต๊ะ ส่งไปยังครัวแล้วถามแขกว่า ต้องการอะไรเพิ่มหรือไม่ หลังอาหารเสนอรายการของหวาน
- เมื่อคิดเงินนำบิลล์จาก CASHIER ให้ในกรณีที่แขกใช้ ROOM CARD ให้นำ ROOM CARD ไปที่ CASHIER เพื่อคิดเงินแล้วนำมาคืนแก่แขก

3.2.2.3 พฤติกรรมภายในส่วนของ SPA

เปิดบริการตั้งแต่เวลา 10.00 - 22.00 น.

ผู้ให้บริการ มีการทำงานแบ่งออกเป็น 2 ผลัดดังนี้

ผลัดที่ 1 10.00 - 16.00 น.

ผลัดที่ 2 16.00 - 22.00 น.

3.2.2.4.1 SPA MANAGER

บทบาท - รับคำสั่งจากฝ่ายบริหารและมาประสานงานกับพนักงาน

- ตรวจสอบดูแลความเรียบร้อย
- แนะนำ ปรับปรุงการบริการอยู่เสมอ

พฤติกรรม - คอยต้อนรับและแนะนำแขก

- ดูแลความเรียบร้อย

3.2.2.4.1 SPA RECEPTIONIST

บทบาท - ต้อนรับแขกที่มาลงทะเบียน

- จัดขั้นตอนการเข้ามาใช้บริการในส่วน TREATMENT ต่างๆ โดย

ประสานงานกับพนักงานใน SPA TREATMENT

เอกสารนี้เป็นเอกสารที่สงวนไว้สำหรับการใช้งานเพื่อการศึกษาเท่านั้น ไม่อนุญาตให้นำไปใช้ประโยชน์ด้านการค้า ไม่ว่าจะกรณีใดๆทั้งสิ้น อีกทั้งห้ามมิให้ตัดแปลงเนื้อหา และต้องอ้างอิงถึงเจ้าของเอกสารทุกครั้งที่มีการนำไปใช้

- ดูแลเรื่องการเงินภายใน SPA TREATMENT
- พฤติกรรม**
 - คอยต้อนรับแขกให้ลงทะเลเบียน ตรวจสอบข้อมูล ประวัติของแขกและการทำ TREATMENT ที่เหมาะสมสำหรับแขกจากคอมพิวเตอร์ แล้วติดต่อไปยังพนักงานบำบัด
 - เชิญแขกเข้าไปใช้บริการภายใน
 - เมื่อแขกใช้บริการแล้ว ออกใบเสร็จเก็บเงินค่าใช้บริการ (แขกที่ไม่ได้พัก)

3.2.2.4.1 พนักงานบำบัด

- บทบาท**
 - ต้อนรับแขกที่มาใช้บริการ
 - รับผิดชอบ และจัดความพร้อมของอุปกรณ์และวัสดุที่ใช้ในการบำบัด
 - ติดต่อประสานงานกับประชาสัมพันธ์

- กิจกรรม**
 - ต้อนรับแขกที่มาใช้บริการ นำไปยังห้อง LOCKER
 - พาแขกไปห้องต่างๆ ตามที่ระบุในรายการ
 - เมื่อทำ TREATMENT เสร็จ พาแขกกลับมาห้อง LOCKER
 - ส่งแขกเพื่อไปยังส่วนประชาสัมพันธ์

- พนักงานบำบัด** แบ่งออกเป็น 3 กลุ่มคือ
- MASSAGIST** ให้บริการนวดแผนโบราณแก่ผู้ให้บริการ และดูแลความสะอาดเรียบร้อยภายในห้องนวด
- JACUZZI STAFF** อธิบายวิธีการเข้าใช้อย่างน้ำร้อน อ่างน้ำวนแก่ผู้ให้บริการ ควบคุมอุณหภูมิและดูแลความปลอดภัย
- SAUNA STAFF** ควบคุมอุณหภูมิห้องเขาวนน้ำ อธิบายวิธีใช้ห้อง และดูแลความปลอดภัยแก่ผู้ให้บริการ

3.3 พื้นที่ที่ต้องการ

องค์ประกอบของโรงแรม

Hotel Entrance

ทางเข้าของรีสอร์ทจะเป็นจุดแรกที่แขกผู้มาใช้บริการได้พบเห็นหรือเป็นทางเข้าส่วนเข้าของส่วนสำนักงาน และส่วนบริเวณภายในโรงแรมแบ่งได้เป็น

- Main Entrance เป็นทางเข้าหลักของผู้มาใช้บริการ ควรมีลักษณะที่เด่นเห็นได้ชัด และแสดงออกถึงการเชื้อเชิญรวมทั้งบรรยากาศที่ดีสามารถเข้าถึงที่จอดรถ และตรงไปส่วนต้อนรับ Reception ได้สะดวก สำหรับทางเข้าที่ยกระดับขึ้นเพื่อเน้น

เอกสารนี้เป็นเอกสารที่สงวนไว้สำหรับการใช้งานเพื่อการศึกษาเท่านั้น ไม่อนุญาตให้นำไปใช้ประโยชน์ด้านการค้า ไม่ว่าจะกรณีใดๆทั้งสิ้น อีกทั้งห้ามมิให้ดัดแปลงเนื้อหา และต้องอ้างอิงถึงเจ้าของเอกสารทุกครั้งที่มีการนำไปใช้

ความสำคัญควรจัด GAGR Reception ระดับริมถนนเพื่อบริการชนกระเป๋াই้
 แยกสำหรับทางลาดที่เหมาะสม 1:10 หรือ 1:20

- Secoundry Entrance or sub Entrance
 เป็นทางเข้าสำหรับบุคคลภายนอกที่ไม่ได้เข้าพักในโรงแรมแต่เข้ามาใช้บริการของ
 โรงแรม เช่น เข้ามารับประทานอาหาร เข้ายืมอุปกรณ์ค่าน้ำ ติดต่องาน

Public Area

- Lobby (โถงต้อนรับ) เป็นส่วนที่อยู่ติดกับทางเข้าโรงแรมเป็นศูนย์กลางของอาคาร
 สามารถเชื่อมเข้ากับส่วนต่างๆ อาทิ Lobby, Lounge, Coffee Shop หรือส่วนบริการอื่นๆ ขนาด
 ของ Lobby ขึ้นอยู่กับขนาดของรีสอร์ท เนื้อที่

Main Lobby 0.8 - 1.0 ตร.ม / ห้องพัก

Combined Lobby / Luggage Area 0.9 - 1.2 ตร.ม. / ห้องพัก

ในส่วนของ Lobby ใกล้กับแผนกต้อนรับ Front Office มีส่วน Bell Boy ทำหน้าที่ควบคุมเกี่ยวกับการ
 การขนส่งสัมภาระให้แขกที่มาพัก ตำแหน่งที่ทำการใกล้พนักงานต้อนรับ ส่วนนี้จะติดต่อบaggage
 Storage 0.02 - 0.05 ตร.ม. / ห้องพัก เพื่อขนส่งสัมภาระเข้าไปเก็บไว้ในกรณีที่แขกมาในลักษณะ
 Baggage Tour คือส่งสัมภาระบางส่วนไว้ ไม่นำเข้าห้องพัก อาทิ อุปกรณ์ ค่าน้ำ นอกจากนี้ยังมี
 โทรศัพท์สาธารณะ โทรศัพท์ภายในสำหรับติดต่อแขกภายในห้องพัก มีห้องน้ำบริการสำหรับแขก

ส่วนห้องน้ำบริการ

เครื่องสุขภัณฑ์ (Sanitary)	แหล่งอ้างอิง	สำหรับผู้ชาย	สำหรับผู้หญิง
โถส้วม (Water Closet)		1 ที่ : 100 คน	1 ที่ : 50 คน
โถปัสสาวะ (Uniral)		1 ที่ : 25 คน	
อ่างล้างหน้า (Lavotary)			1 ที่ : 1 - 25 คน 2 ที่ : 25 - 35 คน 3 ที่ : 36 -65 คน 4 ที่ : 56 - 100 คน 5 ที่ : มากกว่า 100 คน

ขนาดพื้นที่ห้องน้ำรวม เส้นทางสัญจร

เอกสารนี้เป็นเอกสารที่สงวนไว้สำหรับการใช้งานเพื่อการศึกษาเท่านั้น ไม่อนุญาตให้นำไปใช้ประโยชน์ด้านการค้า
 ไม่ว่ากรณีใดๆทั้งสิ้น อีกทั้งห้ามมิให้ดัดแปลงเนื้อหา และต้องอ้างอิงถึงเจ้าของเอกสารทุกครั้งที่มีการนำไปใช้

สุขภัณฑ์	พื้นที่ตารางเมตร
โถส้วม (Water Closet)	3.0
โถปัสสาวะ (Uniral)	1.3
อ่างล้างหน้า (Lavotary)	1.5
ผ้าเช็ดหน้า (Napkin)	1.1

Food and Beverage Space ส่วนบริการอาหารเครื่องดื่มแก่แขกที่เข้ามาพักตลอดจนผู้มาใช้โครงการโดยจัดบริการดังนี้

- Restaurant เป็นส่วนบริการอาหารทั้ง 3 มื้อ แก่แขกท่องเที่ยวเปิดบริการตั้งแต่ 10.00 – 22.00 ควรตั้งอยู่บริเวณที่มีวิวทัศนียภาพที่สวยงามและอยู่ต่อเมืองคริวใหญ่ เพื่อความสะดวกในการขนส่งอาหาร ควรออกแบบให้สะดวกในการขนส่งอาหาร และทางเข้าที่สะดวก ตามปกติแขกที่มาพักใช้บริการห้องอาหารไม่พร้อมกัน ทั้งหมด ขนาดของห้องอาหารคิดเป็น 30 - 40% ของจำนวนแขกที่พักเต็มอัตรา คือ

0.6 ที่นั่ง – 1 ห้องพัก	โดยพื้นที่ 1.1 ตร.ม. / 1 ที่นั่ง ดังนั้น คิดเป็น
$0.6 \times 54 = 32$ ที่นั่ง	พื้นที่ $1.1 \times 54 = 59.4$ ตร.ม.
สำหรับแขก	6 คน / โต๊ะ คิดเป็นร้อยละ 35.4
สำหรับแขก	2 คน, 4 คน / โต๊ะ คิดเป็นร้อยละ 34.9, 26.3

ทั้งนี้อัตราร้อยละเป็นไปตามลักษณะการเดินทางของนักท่องเที่ยว
- Cocktail Lounge เป็นส่วนบริการนันทนาการจัดให้อยู่ใกล้ส่วน Lobby เน้นการตกแต่ง และบรรยากาศนั่งเล่นแบบไทยและเสียงเพลงเบาๆ ในบางครั้งแขกสามารถสั่งเครื่องดื่มโดยมีบริการมาบริการ

คิดเป็น 0.8 ที่นั่ง / ห้องพัก	พื้นที่ 0.455 ตร.ม. / ที่นั่ง ดังนั้น คิดเป็น
$0.8 \times 54 = 43$ ที่นั่ง	พื้นที่ $0.455 \times 43 = 19.65$ ตร.ม.
- Women's Toilet and Men's Toilet ในส่วนนี้จะมีชุดเดียว คือ Main Dinning Room และ Coffee Shop ซึ่งจะใช้ Toilet เดียวกันมีห้องทำอุปกรณ์ทำความสะอาดโดยคิดจากจำนวนเก้าอี้

ตารางแสดงจำนวนชุดสุขภัณฑ์ ต่อปริมาณผู้ใช้ในส่วน Food & Beverage

จำนวนเก้าอี้บริการ	จำนวนชุด
10 – 24	2

เอกสารนี้เป็นเอกสารที่สงวนไว้สำหรับการใช้งานเพื่อการศึกษาเท่านั้น ไม่อนุญาตให้นำไปใช้ประโยชน์ด้านการค้า ไม่ว่ากรณีใดๆทั้งสิ้น อีกทั้งห้ามมิให้ดัดแปลงเนื้อหา และต้องอ้างอิงถึงเจ้าของเอกสารทุกครั้งที่มีการนำไปใช้

25 – 49	3
50 – 74	4
75 - 100	5

ส่วนเกิน 100 คิดจำนวน 1 ชุด / 30 ที่นั่ง

หมายเหตุ 1 ชุด ห้องน้ำชาย ประกอบด้วย 1 โถส้วม 1 อ่างล้างหน้า 1 โถปัสสาวะ

ห้องน้ำหญิง ประกอบด้วย 1 โถส้วม 1 อ่างล้างหน้า

Administration Department (ฝ่ายบริหาร)

- Front Desk and Front office หน้าที่เป็นศูนย์กลางการควบคุมกิจกรรมต่างๆ ของโครงการเป็นจุดที่แยกออกผู้ที่ต้องการมาติดต่อธุรกิจในโรงแรมจะต้องมาส่วนนี้ก่อนและยังเป็นส่วนที่ควบคุมการเข้าออกของแขกด้วย ประกอบด้วยกิจกรรม ดังนี้
 - ส่วนต้อนรับและลงทะเบียนแขก (Guest Reception)
 - ส่วนไปรษณีย์และเก็บกุญแจ (Mail and Keys)
 - ส่วนเก็บเงิน (Casier)
 - ส่วนการสำรองห้องพัก (Arreage Reservation)
 - ส่วนแลกเปลี่ยนเงินตรา (Money Exchange)
 - ส่วนโทรศัพท์ (Telephone Operation, Sound and Massage Relays)

ส่วนต้อนรับและบริการแขก (Guest Reception)

หน้าที่ต้อนรับแขกและเป็นจุดติดต่อสอบถามของผู้มาใช้บริการในโครงการควรรออยู่บริเวณที่เห็นได้ง่าย แผนกทะเบียนจะใกล้แผนกสำรองห้องพักและแผนกการเงิน เพื่อสะดวกในการดำเนินงาน

ส่วนไปรษณีย์และเก็บกุญแจห้อง (Mail and Keys)

หน้าที่เก็บกุญแจห้องพักของแขกเวลาที่แขกออกไปนอกโครงการและขอรับคืนเมื่อแขกกลับมาในกรณีที่มีจดหมายหรือบันทึกตลอดจนไปรษณีย์ถึงแขกที่มาพักพนักงานติดต่อแขกที่พักที่เก็บกุญแจและจดหมายจะเป็นช่องและมีหมายเลขกำกับไว้ นอกจากนี้ยังทำหน้าที่ประชาสัมพันธ์และตอบข้อซักถามแขกที่มาพัก รวมทั้งข้อแนะนำ

ตารางแสดง ส่วนประกอบละเอียดอุปกรณ์ต่างๆ ในส่วน Front Desk

เอกสารนี้เป็นเอกสารที่สงวนไว้สำหรับการใช้งานเพื่อการศึกษาเท่านั้น ไม่อนุญาตให้นำไปใช้ประโยชน์ด้านการค้า ไม่ว่ากรณีใดๆทั้งสิ้น อีกทั้งห้ามมิให้ดัดแปลงเนื้อหา และต้องอ้างอิงถึงเจ้าของเอกสารทุกครั้งที่มีการนำไปใช้

Equipment	Function
Room Rack	เบอร์แสดงการจองห้องพักเพื่อแสดงว่าห้องใดว่างหรือแขกจองไว้
Information Rack	แผ่นชื่อแขกประจำห้องตามลำดับอักษรให้อยู่คู่กับใบ Reservation Slips
Sale Tickets Box	กล่องใส่ Code สีของห้องพักเพื่อการตรวจเช็ค ว่าห้องหมายเลขไหนถูกจองแล้ว
Room Status Ranel	เบอร์แสดงว่าห้องว่างที่ทำความสะอาดเรียบร้อยแล้ว พร้อมที่จะให้แขกเข้าพัก
Mail & Keys	ช่องใส่จดหมาย โฉนด และ ข่าวสาร และใช้ใส่กุญแจเมื่อแขกฝากไว้เวลาไปข้างนอก
Key Depository	กล่องทำขึ้นเฉพาะใส่กุญแจที่แขกนำมาฝากไว้ โดยมี Lock กันไม่ให้ขโมย
Filling Cabinet	เป็นตู้สำหรับใส่แบบฟอร์มต่างๆ
Brochure Rack	ช่องใส่เอกสาร แนะนำโรงแรม หรือสถานที่ท่องเที่ยว จัดตั้งไว้ส่วนที่ลงทะเบียน

เนื้อที่บริเวณ Front Office 0.093 ตร.ม. / ห้องพักขนาดความยาว Counter คิดดังนี้

ตารางแสดงความยาว Counter Front (Typical Front Desk Provision)

Room	Desk length (a)		Station (b)	Area (c)	
	(m)	(ft)		(m)	(ft)
50	3	10	1 – 2 (d)	9.3	100
100	4.5	15	2 – 3	14.0	150
200	7.5	25	3 – 4	23.2	250

เอกสารนี้เป็นเอกสารที่สงวนไว้สำหรับการใช้งานเพื่อการศึกษาเท่านั้น ไม่อนุญาตให้นำไปใช้ประโยชน์ด้านการค้าไม่ว่ากรณีใดๆทั้งสิ้น อีกทั้งห้ามมิให้ตัดแปลงเนื้อหา และต้องอ้างอิงถึงเจ้าของเอกสารทุกครั้งที่มีการนำไปใช้

400	10.5	35	4 - 5	32.5	350
-----	------	----	-------	------	-----

Note (a) Including concierge – information section. In larger hotels this may be separate desk

(b) For registration and cashier services. The central station are made adaptable to serve both function as required

(c) Area of desk, work space and back fittings (excluding guest areas)

(d) Multipurpose use – including telephone exchange.

ที่มา Fred Lawson, (1995) Hotels and Resorts : Planning, Design and Refurbishment

P207

● Front Office

Area / Room	Office	Location
Front office 0.65 m x n	Reception area	Adjacent to front desk
ตั้งพื้นที่ส่วน Front Office	Front office manager	
29.25 ตร.ม.	Secretaries : reception, mail	
	Credit manager	
	Court room	
	Cashier	
	Safe deposit area	
	Telephone operator	
	Computer room	
	Fire central room	
	Accountant	Preferably associated with front desk service
	Controller	
	Payroll manager	
	Accountancy room	
	Secretaries	

ที่มา : Fred Lawson, (1995) Hotels and Resorts : Planning, Design and Refurbishment

P209

เอกสารนี้เป็นเอกสารที่สงวนไว้สำหรับการใช้งานเพื่อการศึกษาเท่านั้น ไม่อนุญาตให้นำไปใช้ประโยชน์ด้านการค้า
ไม่ว่ากรณีใดๆทั้งสิ้น อีกทั้งห้ามมิให้ดัดแปลงเนื้อหา และต้องอ้างอิงถึงเจ้าของเอกสารทุกครั้งที่มีการนำไปใช้

ความสัมพันธ์ของการบริการส่วนหน้า (Relationship between front desk service and back up service)

Front desk service	Back service
	Fire control room Meters and records Comptroller Accountant, cashier
Cashier	Safe deposit and vault Telephone operator
Mail, Keys message	Paging and communication Front office manager Computer operations Reservation Office
Registration	Mail sorting, copy Stationary store, records
Information	Typing and clerical office Reception

ที่มา : Fred Lawson, (1995) Hotels and Resorts : Planning, Design and Refurbishment

P207

● Executive Office

Area / Room	Offices	Location
Executive offices	Reception area	
0.25m x m ^{ตั้งนั้นพื้นที่} executive		
11.25	General manager	Accessible to front office but May be sited on

เอกสารนี้เป็นเอกสารที่สงวนไว้สำหรับการใช้งานเพื่อการศึกษาเท่านั้น ไม่อนุญาตให้นำไปใช้ประโยชน์ด้านการค้า
ไม่ว่ากรณีใดๆทั้งสิ้น อีกทั้งห้ามมิให้ดัดแปลงเนื้อหา และต้องอ้างอิงถึงเจ้าของเอกสารทุกครั้งที่มีการนำไปใช้

		different floor
	Food and beverage manager	

ที่มา : Fred Lawson, (1995) Hotels and Resorts : Planning, Design and Refurbishment

P.207

● Sale and Catering

Area / Room	Office	Location
Sale and Catering	Reception area, secretaries	
	Sales Office	
	Sales and marketing Manager	Preferable accessible to the Banquet – conference area
	Interview – Meeting Room	

ที่มา : Fred Lawson, (1995) Hotels and Resorts : Planning, Design and Refurbishment

P.209

เป็นส่วนทำงานของฝ่ายขาย ประชาสัมพันธ์ ฝ่ายโฆษณา และงานเลขานุการต่างๆ
 - ห้องประชุม (Conference Room) เป็นห้องสำหรับเจ้าหน้าที่บริหารชั้นสูงและคณะกรรมการ
 โรงแรมตำแหน่งเข้าประชุมปรึกษาหารือ วางแผนงาน นโยบาย ขนาดความจุ 20 คน พื้นที่ใช้สอย
 2.5 ตร.ม.

Food Preparation

- ส่วนบริการของส่วน Restaurant และ Lobby Lounge บริการอาหารและเครื่องดื่ม แก่แขกที่มาพักภายในโครงการ ประกอบด้วย
 - Main Kitchen (ครัวใหญ่)
 เป็นส่วนปรุงอาหารที่จะส่งไปบริการส่วนต่างๆ ของโรงแรมและ Lobby Lounge หรืออาจรวมไปถึงห้องอาหารสำหรับพนักงานด้วยดังนั้นจึงต้อง

เอกสารนี้เป็นเอกสารที่สงวนไว้สำหรับการใช้งานเพื่อการศึกษาเท่านั้น ไม่อนุญาตให้นำไปใช้ประโยชน์ด้านการค้า
 ไม่ว่าจะกรณีใดๆทั้งสิ้น อีกทั้งห้ามมิให้ตัดแปลงเนื้อหา และต้องอ้างอิงถึงเจ้าของเอกสารทุกครั้งที่มีการนำไปใช้

อยู่ในบริเวณที่สามารถบริการได้สะดวกที่สุด สามารถส่งไปยังแผนก
ต่างๆได้สะดวก รวดเร็ว ไม่ขัดกับทางสัญจรของแขกผู้มาพัก
พื้นที่ใช้สอย 0.7 / Seat ในการหาพื้นที่ครัวได้รวมส่วน Lobby Lounge พื้นที่รวม

เป็นดังนี้

$$35 + 27 = 63 \times 0.7 = 44.1 \text{ ตร.ม.}$$

ส่วนครัวประกอบด้วยส่วนสำคัญ คือ

- ส่วนเตรียมอาหาร (Preparation Area)

เป็นบริเวณเตรียมเครื่องปรุง ทำความสะอาด ล้างผักและเนื้อก่อนปรุง เป็นส่วนสำคัญ
เพราะพ่อครัว จะต้องใช้อายุเสมอ ไม่ว่าจะอยู่จุดไหนก็ตาม จะต้องคำนึงถึงแสงสว่าง
และอากาศถ่ายเทเพียงพอ บริเวณนี้ ประกอบด้วยโต๊ะอาหาร ตู้เก็บของพวกเรียง ผ่า
กันเป็อน

- ส่วนเนื้อสัตว์และการเตรียม (Meat Preparation) คิดเป็น 4% ของพื้นที่
ครัว
- ส่วนผักสดและการเตรียม (Vegetable Preparation) คิดเป็น 7% ของ
พื้นที่ครัว
- ส่วนอาหารแช่เย็น (Cool Foods) คิดเป็น 10%
ของพื้นที่ครัว

- ส่วนปรุงอาหาร (Cooking Area)

เป็นบริเวณปรุงอาหารมีผู้ช่วยเป็นลูกมือ (Commit) ในการหันผัก ล้างต่างๆแบ่งเป็น 3
ส่วน คือ

- ครัวร้อน (Hot Kitchen) คือ แผนกผัด ทอด นึ่ง อบ เป็นอาหารร้อนอุปกรณ์ที่ใช้
ประกอบอาหาร เช่น เต้าแก๊ส เต้าอบ เต้าอุ่นอาหารให้ร้อน อ่างล้างมือ ล้าง
ภาชนะหลายชุด โต๊ะวางอาหาร ตู้เก็บอุปกรณ์ชุดครัว
- ครัวเย็น (Cool Kitchen) คือแผนกอาหารที่ความเย็นประเภทสลัด HOR-D'S
OEUVRE SAUCE เป็นอาหารที่ต้องใช้ความเย็นอยู่เสมอ จำเป็นต้องใช้ผักและ
การแกะสลัก ผัก ผลไม้ พับ เนย และการแกะสลักอีกด้วยส่วนปรุงอาหารนี้คิด
พื้นที่ใช้สอยเป็น 12% ของพื้นที่ครัว

- ส่วนเก็บอาหาร (Storage Area) แบ่งเป็น 5 ส่วน

- Dry food storage 30% ของพื้นที่ครัว
- Refrigerated food storage 25% ของพื้นที่ครัว
- Frozen food storage 10% ของพื้นที่ครัว

เอกสารนี้เป็นเอกสารที่สงวนไว้สำหรับการใช้งานเพื่อการศึกษาเท่านั้น ไม่อนุญาตให้นำไปใช้ประโยชน์ด้านการค้า
ไม่ว่ากรณีใดๆทั้งสิ้น อีกทั้งห้ามมิให้ดัดแปลงเนื้อหา และต้องอ้างอิงถึงเจ้าของเอกสารทุกครั้งที่มีการนำไปใช้

- Beverage storage 15% ของพื้นที่ครัว
- Refrigerated beverage storage 5% ของพื้นที่ครัว
- Non storage (Paper service) 15% ของพื้นที่ครัว

- Food controller

เป็นส่วนพนักงานตรวจเช็คอาหารออกจาก storage

- Washing Area

เป็นส่วนบริเวณล้างภาชนะ ด้วย ขาม ซ้อน ส้อมต่างๆ ใช้เครื่องล้างภาชนะแยกกันไปแต่ละชนิด โดยมีความคุมตรวจสอบ และในส่วนนี้ยังรวมแผนกสจ๊วตด้วย แผนกรักษาความสะอาดภายในครัวต่างๆ ได้แก่

- หัวหน้าสจ๊วต
- พนักงานล้างจาน ขาม แก้ว ฯลฯ
- พนักงานทำความสะอาดเครื่องต้มต่างๆ
- พนักงานทำความสะอาดครัว

ส่วน Washing Area ของพื้นที่ครัว

- Dispenser Bay

เป็นส่วนตรวจเช็คอาหาร เป็นส่วนหน้าสุดของครัวสำหรับเช็คอาหารไปเสิร์ฟ

- Chef Office

เป็นส่วนทำงานของหัวหน้าพ่อครัวชำนาญด้านอาหารและเครื่องต้มมีหัวหน้าคนครัวคอยควบคุมกิจการภายในทั้งหมด

- Bake shop

สามารถจัดอยู่ในส่วนหนึ่งยอดครัวหรือแยกต่างหาก (ในโรงแรมใหญ่มักแยกออกต่างหาก) อุปกรณ์ที่ใช้ทำ Bakery ประกอบด้วยเครื่องอบ ชั้นเก็บขนมปัง เครื่องบด เครื่องตีไข่ เครื่องผสม โตะทำขนม อ่างล้างพร้อมตู้และห้องเย็น สำหรับเก็บอาหารสำเร็จรูป

General Service Area

พื้นที่ส่วนนี้เป็นส่วน Productive Space ของโครงการประกอบด้วย

- a. Receiving and Storage
- b. Employee Area
- c. Laundry and House Keeping
- d. Engineering and Maintenance work shop

เอกสารนี้เป็นเอกสารที่สงวนไว้สำหรับการใช้งานเพื่อการศึกษาเท่านั้น ไม่อนุญาตให้นำไปใช้ประโยชน์ด้านการค้าไม่ว่ากรณีใดๆทั้งสิ้น อีกทั้งห้ามมิให้ดัดแปลงเนื้อหา และต้องอ้างอิงถึงเจ้าของเอกสารทุกครั้งที่มีการนำไปใช้

e. Mechanical Area

Receiving and Storage

- เป็นทางเข้าด้านหลังโครงการ ควรมีจุดเดียว เพื่อสะดวกในการควบคุม แบ่งเป็น 2 ส่วน
- ทางเข้าพนักงาน พนักงานทุกคนจะต้องเข้าออกทางนี้โดยมียามรักษาการเป็นผู้ควบคุม เพื่อป้องกันคนแปลกปลอม พนักงานทุกคนตอกบัตรเวลาที่เข้า- ออกที่เครื่อง Time Keeper
- ทางเข้าสิ่งของที่ทางโครงการจัดซื้อโดยพื้นที่ส่วนนี้มีการควบคุมการเข้าออกเช่นกัน จัดซื้อ อาทิ อาหาร อุปกรณ์
 - ที่จอดรถสินค้า (Truck store) เป็นที่ส่งของขนาดใหญ่ 4-6 ล้อ เช่น รถขนอาหาร เครื่องดื่ม รถขนขยะ กำหนดให้ใช้จุดได้ครั้งละ 1-2 คัน เนื้อที่ 50 ตร.ม. / คัน
 - ขานรับส่งของ (Loading Platform) เป็นบริเวณขนถ่ายสิ่งของลงจากรถ โดยเป็นขานสูง 0.90 – 1.20 ม. เพื่อความสะดวกในการขนย้ายจะต้องติดกับ Receiving Area ได้โดยตรงพื้นที่ เพื่อทำการตรวจเช็คสิ่งของเข้าออกได้สะดวก พื้นที่ 20.0 – 30.0 ตร.ม.
 - บริเวณรับของ (Receiving Area) แผนกรับสินค้าเป็นบริเวณพักส่งของ เพื่อรอการตรวจเช็คก่อนจะส่งไปแผนกต่างๆ ควรติดกับขานส่งออก และทางเข้าออกของส่วนบริการ เนื้อที่ 0.148 ตร.ม. / ห้องพัก ดังนั้นคิดเป็นพื้นที่ $0.148 \times 54 = 8$ ตร.ม.
 - แผนกเก็บขยะ จะต้องรับสภาพกลิ่นเหม็นและสภาพที่ไม่น่าดู ใช้พื้นที่ 0.069 ตร.ม. / ห้องพัก
- ส่วนแยกชนิดขยะ (Garbage sorting area)
- ส่วนขยะแช่เย็น (เพื่อมิให้บูดเน่า) (Refrigerated storage)
- ส่วนเก็บขยะแห้ง (Trash storage)
- ส่วนเก็บขวดเปล่า (Empty bottle storage)
 - แผนกสั่งซื้อ (Purchasing department) เป็นแผนกที่ทำหน้าที่เกี่ยวกับการสั่งซื้อของโครงการ แผนกนี้จัดในส่วนบริหาร
 - General storage เก็บวัสดุประเภทเครื่องอะไหล่ต่างๆ (Build storage) ควรอยู่ใกล้บริเวณตรวจสอบรับของขนาด 0.2 – 0.4 ตร.ม. / ห้องพัก

เอกสารนี้เป็นเอกสารที่สงวนไว้สำหรับการใช้งานเพื่อการศึกษาเท่านั้น ไม่อนุญาตให้นำไปใช้ประโยชน์ด้านการค้า ไม่ว่าจะกรณีใดๆทั้งสิ้น อีกทั้งห้ามมิให้ดัดแปลงเนื้อหา และต้องอ้างอิงถึงเจ้าของเอกสารทุกครั้งที่มีการนำไปใช้

- Ground equipment storage เก็บอุปกรณ์สนามต่างๆ

Employee Area

เป็นส่วนบริการเจ้าหน้าที่และพนักงานในเรื่องสวัสดิการไม่รวมเจ้าหน้าที่ระดับบริหารชั้นสูงของโรงแรมแบ่งเป็น 2 ส่วน คือ

- ส่วนบุคคล (Personal) แบ่งเป็นส่วนต่างๆ ดังนี้
ใช้พื้นที่ 0.20 – 0.25 / room คิดเป็นพื้นที่ 0.20 x 54 = 10.8 ตร.ม.

- งานควบคุมและเช็คเวลา (Control and Time Keeper)
จัดร่วมกับแผนกตรวจสอบ ทำหน้าที่ ตรวจสอบบุคคลที่เข้า ออก และตรวจสอบเวลาทำงานพนักงาน

- ยามรักษาการ (Security) ตรวจสอบและรักษาความปลอดภัย

- Personal Department เป็นแผนกบุคคล ประกอบด้วย

- Personal Manager ผู้จัดการฝ่ายบุคคล

แผนกนี้มีหน้าที่ควบคุมการทำงานของพนักงานทุกส่วนของโรงแรมโดยมีเจ้าหน้าที่ระดับสูง ได้แก่ ผู้จัดการ คอยควบคุมเรื่องการทำงาน สวัสดิการ และการจัดการด้านประวัติพนักงาน สถิติต่างๆ

- Interview เป็นส่วนตรวจสอบหรือรับพนักงานสัมภาษณ์พนักงานเข้าใหม่

- Training สำหรับฝึกสอนพนักงานเป็นกลุ่มย่อยๆ

- File storage เป็นส่วนเก็บเอกสารรายชื่อพนักงานต่างๆของส่วนบุคคล

- ส่วนบริการพนักงาน (Employee Facilities) ประกอบด้วย

- Employee's Locker and toilets เป็นส่วนสำหรับเปลี่ยนเครื่องแต่งกายของพนักงาน ประกอบด้วยตู้เก็บของ ห้องน้ำ – ส้วม โดยจัดแยกเป็นส่วนชาย – หญิง

Typical areas	Per employee	Per guest room
WCs and washing room	0.4	0.6
Locker and changing room	0.6	0.6

Note : (a) Based on 100 – 200 room hotel of good grade

(b) Ratio of space for male : female facilities depend on local pattern of employment Normally 1:1

เอกสารนี้เป็นเอกสารที่สงวนไว้สำหรับการใช้งานเพื่อการศึกษาเท่านั้น ไม่อนุญาตให้นำไปใช้ประโยชน์ด้านการค้า ไม่ว่าจะกรณีใดๆทั้งสิ้น อีกทั้งห้ามมิให้ตัดแปลงเนื้อหา และต้องอ้างอิงถึงเจ้าของเอกสารทุกครั้งที่มีการนำไปใช้

(c) Includes changing cubicles and showers

ดังนั้นคิดเป็นพื้นที่ $0.6 \times 54 = 32.4$ ตร.ม.

- Cafeteria

เป็นส่วนรับประทานอาหารและพักผ่อน ส่วนของอาหารของเจ้าหน้าที่ จำนวนที่นั่งคิดจาก

Typical area	Per seat	Per guest room
Staff feeding	0.9	0.2

Note : (a) With compact seating plan

(b) Allowing for staggered use 20% at one time

ดังนั้นคิดเป็นพื้นที่ $0.2 \times 54 = 10.8$ ตร.ม.

Laundry & Housekeeping

- Laundry เป็นส่วนซักรีด ภายในห้องนี้จะมีเครื่องซักผ้า เครื่องบิดผ้า (Extractors) ที่รีดผ้า (Ironer) Trumble Dried มีเนื้อที่ใช้สอยประมาณ 0.65 – 0.79 / ห้องพัก มีขั้นตอนการปฏิบัติดังนี้
 1. ผ้าสกปรกจากส่วนต่างๆ ของโรงแรม
 2. คัดแยกผ้า ทำเครื่องหมาย
 3. นำเข้าเครื่อง นำเข้าเครื่องบิดแห้ง
 4. เครื่องรีด
 5. บรรจุ รอกการเบิกใช้

ในการให้บริการโครงการสามารถติดต่อเอกชน ในการติดต่อสัมปทานการซักรีดจากเอกชนก็ได้

- Linen Room ห้องเก็บผ้ารวมเป็นส่วนที่เก็บผ้าทุกชนิดที่ใช้ภายในโรงแรม เนื้อที่ใช้สอย 0.4/1 ห้องพัก ดังนั้นพื้นที่ ที่ใช้ $0.4 \times 54 = 21.6$ ตร.ม. แต่เนื่องจากผ้าสำหรับใช้ใน guest room จะแบ่งนำไปไว้ในจุด service ของแต่ละกลุ่มบ้าน ดังนั้น จึงให้พื้นที่เหลืออีกหนึ่ง คือ 9 ตารางเมตร

1. ผ้าใช้ประจำวัน เช่น ผ้าปูโต๊ะ – เตียง
2. เครื่องแบบพนักงาน (Uniform Issue)
3. ที่เก็บรถเข็น
4. ส่วนเบิกจ่ายผ้าทุกชนิด
5. ส่วนซ่อมแซมผ้าที่ชำรุด ควรอยู่ใกล้ห้องซักรีดและแผนกทำงานของแม่บ้าน

เอกสารนี้เป็นเอกสารที่สงวนไว้สำหรับการใช้งานเพื่อการศึกษาเท่านั้น ไม่อนุญาตให้นำไปใช้ประโยชน์ด้านการค้า ไม่ว่ากรณีใดๆทั้งสิ้น อีกทั้งห้ามมิให้ดัดแปลงเนื้อหา และต้องอ้างอิงถึงเจ้าของเอกสารทุกครั้งที่มีการนำไปใช้

6. ส่วนเก็บอุปกรณ์และน้ำยาหรือผงซักฟอกประเภท Liner Room ต่างๆ
- Housekeeping Office เป็นส่วนทำงานของแม่บ้านประกอบด้วย ส่วนทำงานของแม่บ้านและผู้ช่วย ควรอยู่สัมพันธ์กับส่วนอื่นโดยเฉพาะ Lost and Found ใช้พื้นที่ 0.33 – 0.46 / room ดังนั้นคิดเป็นพื้นที่ $0.33 \times 54 = 17.82$
 - Lost and Found เป็นแผนกที่ดูแลเรื่องทรัพย์สินที่แขกทิ้งไว้หรือสูญหาย โดยภายใต้การควบคุมของแม่บ้าน

Engineering & Maintenance Work Shop

ในส่วนช่างวิศวกรรมในการบริหารงานโครงการจัดให้มีฝ่ายช่างคอยดูแลโครงการในส่วนที่จำเป็นทั้งนี้สามารถติดต่อหรือให้ผู้ประกอบการจากข้างนอกเข้ามาจัดการเพื่อลดขั้นตอนในการควบคุมดูแลบริหารส่วนนี้

Workshop requirement per guestroom

Engineering workshops, office and stores	0.3 – 0.5
Plant room	0.9 – 1.4

Note : (a) increased to 0.9 m^2 in developing countries.

(b) Reduced in budget hotels.

- Engineer Office เป็นห้องพัก – ทำงานควบคุมเครื่องจักรของวิศวกร ดังนั้นคิดเป็นพื้นที่ $0.3 \times 54 = 16.2 \text{ m}^2$
- Electrical Shop มีหน้าที่ตรวจสอบ ซ่อมแซม เครื่องไฟฟ้าต่างๆ ภายในโรงแรม เช่น โทรทัศน์ วิทยุ โคมไฟ ในส่วนนี้สามารถติดต่อช่างจากภายนอกเข้ามาซ่อมแซมได้
- Plumbing Shop ตรวจสอบซ่อมแซมเครื่องจักรต่างๆ
- Carpenter Shop มีหน้าที่ซ่อมแซมเครื่องเรือน เช่น โต๊ะ เก้าอี้
- Paint and Vanush Shop มีหน้าที่เรื่องการทำสี
- Upholdstery Shop มีหน้าที่ซ่อมแซมหุ้มเบาะเครื่องเรือน
- Furniture Storage เป็นส่วนที่เก็บเครื่องเรือนที่ไม่ได้ใช้หรือชำรุด หรือรอซ่อมแซม ห้องพักแขกเนื้อที่ประมาณ $0.02 \text{ m}^2/1$ ห้องพัก
- Mechanical Area

เอกสารนี้เป็นเอกสารที่สงวนไว้สำหรับการใช้งานเพื่อการศึกษาเท่านั้น ไม่อนุญาตให้นำไปใช้ประโยชน์ด้านการค้า ไม่ว่าจะกรณีใดๆทั้งสิ้น อีกทั้งห้ามมิให้ดัดแปลงเนื้อหา และต้องอ้างอิงถึงเจ้าของเอกสารทุกครั้งที่มีการนำไปใช้

- Mechanical Treatment Plant เป็นกระบวนการขั้นตอนการกำจัดของเสียในแต่ละกลุ่มบ้าน ให้ Safe to Tank
- Boiler Room (ห้องน้ำร้อน ใช้น้ำ) ในโครงการใช้ระบบทำน้ำร้อนจากน้ำผ่านด้วยระบบ Cooling Wall ในห้องพัก
- Transformer Room ห้องหม้อแปลงไฟฟ้า ควรมีการระบายอากาศดี ใกล้เคียงสายไฟฟ้า main ใหญ่ อันจะทำให้การสิ้นเปลืองสาย main น้อยลง เนื่องจากเป็นห้องที่ใช้ไฟฟ้ามาก
- Emergency Generator เครื่องแปลงไฟฟ้าสำรอง อยู่ในห้องแปลงไฟฟ้าก็ได้
- Telephone Equipment Room ศูนย์ควบคุมชุมสายโทรศัพท์ ควรอยู่ใกล้สายไฟ main ใหญ่ (เนื่องจากสายโทรศัพท์เดินพ่วงมากับสายไฟฟ้า)
- Electrical Switch Board เป็นแผงควบคุมไฟฟ้าใหญ่ทั้งหมดของอาคารอยู่ใกล้ห้องหม้อแปลงไฟฟ้า และใกล้กับห้องควบคุมของวิศวกร
- Fuel Storage ถังเก็บน้ำมันอาจอยู่ใต้ดิน หรือเหนือดิน ควรอยู่ใกล้ห้องเครื่องทำไอน้ำ ห้องเครื่องไฟฟ้าสำรอง และควรอยู่ในบริเวณที่รดน้ำมันส่งเข้าถึงได้สะดวก ทั้งเป็นที่เก็บก๊าซ และเชื้อเพลิงอื่นๆด้วย
- Meter Room ห้องเก็บอุปกรณ์มาตรวัดน้ำ หรืออุปกรณ์อื่นๆ
- Fire Pump บิมน้ำฉุกเฉินของอาคารใช้ในกรณีฉุกเฉิน หรือเกิดเพลิงไหม้ ควรอยู่ในบริเวณที่รดดับเพลิงต่อท่อเข้าสะดวก
- PABX Audio ส่วนควบคุม และอุปกรณ์การสื่อสาร จัดอยู่ในส่วนห้องควบคุมวิศวกร

Guest Room Space

เป็นส่วนที่สำคัญที่สุดของโรงแรม เพราะจุดประสงค์ของอาคารประเภทนี้ คือการให้เข้าพักซึ่งเป็นส่วนทำกำไรให้กับโครงการเป็นส่วนมาก การสร้างความประทับใจให้แก่แขกผู้มาใช้บริการ ก็เป็นเครื่องจูงใจให้แขกกลับมาใช้บริการอีกในอนาคต ประกอบด้วย

- Guest Room

เอกสารนี้เป็นเอกสารที่สงวนไว้สำหรับการใช้งานเพื่อการศึกษาเท่านั้น ไม่อนุญาตให้นำไปใช้ประโยชน์ด้านการค้า ไม่ว่าจะกรณีใดๆทั้งสิ้น อีกทั้งห้ามมิให้ดัดแปลงเนื้อหา และต้องอ้างอิงถึงเจ้าของเอกสารทุกครั้งที่มีการนำไปใช้

ลักษณะของโรงแรมในโครงการเป็นประเภท Resort Hotel ซึ่งผู้มาพักส่วนใหญ่ หรือเกือบทั้งหมด จะมาเป็นกลุ่ม หรือมาเป็นคู่ โดยอาศัยการวิเคราะห์จาก อัตราส่วนนักท่องเที่ยวที่มาท่องเที่ยวจังหวัดกระบี่ เป็นดังนี้ จากจำนวนห้องพัก ทั้งหมด 54 ห้องพัก

Typical Ratios of Room Types

Resort Hotels	Single/Double 15%	Twin 85%	Convertible family rooms
---------------	-------------------	----------	--------------------------

Note: (a) Usually with double or queen – sized beds for flexibility

ที่มา Fred Lawson, (1995) Hotels and Resort: Planning, Design and refurbishment. P.223

เปรียบเทียบอัตราส่วนนักท่องเที่ยวจังหวัดกระบี่ กับอัตราส่วนห้องพักสังเกตได้ว่า หากนักท่องเที่ยวมาเดี่ยว แนวทางการตลาดสามารถจัดห้องพักแบบ Single หรือ Double ก็ได้เปรียบเทียบอัตราส่วนนักท่องเที่ยวจังหวัดกระบี่

นักท่องเที่ยวมาเที่ยวคนเดียว	20.2%
นักท่องเที่ยวมาเป็นคู่	34.9%
นักท่องเที่ยวมาเป็นกลุ่ม มากกว่า 2 เฉลี่ย 6 คน	44.9%

จากจำนวนห้องพักทั้งหมด 54 ห้อง แบ่งได้ดังนี้ เพื่อตอบสนองนักท่องเที่ยว สามารถแบ่งออกได้ 3 แบบ เป็นจำนวนทั้งหมด ดังนี้

Type A Grand Suite Villa	3 หลัง (6 ห้อง)
Type B Junior Suite Villa	8 หลัง (8 ห้อง)
Type C Standard Villa	10 หลัง (40 ห้อง)

Standard Villa เป็นบ้านพักรองรับนักท่องเที่ยวมาเดี่ยว มีห้องน้ำในห้องพัก เลือกการจัดแบบ Double

Junior Suite Villa เป็นบ้านพักเดี่ยวรองรับนักท่องเที่ยวมาเป็นคู่ มีห้องน้ำในห้องพัก เลือกการจัดแบบ Twin

Grand Suite Villa เป็นบ้านพักรองรับนักท่องเที่ยวมาเป็นกลุ่ม มีห้องน้ำในห้องพัก เพื่อรองรับนักท่องเที่ยวเฉลี่ย 6 คน เลือกการจัดแบบ Twin

เอกสารนี้เป็นเอกสารที่สงวนไว้สำหรับการใช้งานเพื่อการศึกษาเท่านั้น ไม่อนุญาตให้นำไปใช้ประโยชน์ด้านการค้า ไม่ว่าจะกรณีใดๆทั้งสิ้น อีกทั้งห้ามมิให้ดัดแปลงเนื้อหา และต้องอ้างอิงถึงเจ้าของเอกสารทุกครั้งที่มีการนำไปใช้

Internal Room Areas

Hotel type	Room without Bathroom or lobby	Bathroom	Overall including Lobby area
Mid-grade	4.9 x 3.6	2.35 x 2.0	7.0 x 3.6

Note: (a) Metric dimensions includes pipe ducts and are based on standard 1700 – M
Bathtub

(b) May have compact shower room 2.8 m²

ที่มา: Fred Lawson, (1995) Hotels and Resort: Planning, Design and refurbishment.

P.229

Ceiling Hight

Specific Area	Height (M)
Normal – Over sleeping/living area minimum	2.50 – 2.30
Preferable in hot climates	3.00
Bathroom and Entrance lobby minimum	2.20

ตารางแสดง ข้อกำหนดเกี่ยวกับความสูงของห้องพัก

ที่มา: Fred Lawson, (1995) Hotels and Resort: Planning, Design and refurbishment.

P.231

รายละเอียดเกี่ยวกับชนิด ขนาด และความสัมพันธ์ของเครื่องเรือน

1. เตียง (BED) มี 2 มาตรฐานอเมริกา และยุโรป ซึ่งในการออกแบบโครงการนี้จะยึดมาตรฐานยุโรป เพราะมีตัวเลขลงตัวในมาตรฐานแบบเมตริก

เตียงเดี่ยว (Single Bed) กว้าง 1.00 ม. ยาว 2.00 ม.

เตียงคู่ (Double Bed) กว้าง 1.50 ม. ยาว 2.00 ม.

เตียงคู่ขนาดใหญ่ (King Size) กว้าง 2.00 ม. ยาว 2.00 ม.

2. หัวเตียง (Heads Boards) เป็นส่วนตกแต่งให้เตียงนอนมีบรรยากาศดี อาจเป็นที่ตั้งไฟอ่านหนังสือ หัวเตียงนี้สูงประมาณ 0.90 ม. จากพื้น

3. ที่แขวนผ้า ชั้นเก็บของ

- ที่แขวนผ้ายาว 0.90 ม. สำหรับห้องเตียงเดี่ยว และ 1.20 ตร.ม. สำหรับห้อง

เตียงคู่

เอกสารนี้เป็นเอกสารที่สงวนไว้สำหรับการใช้งานเพื่อการศึกษาเท่านั้น ไม่อนุญาตให้นำไปใช้ประโยชน์ด้านการค้า
ไม่ว่ากรณีใดๆทั้งสิ้น อีกทั้งห้ามมิให้ตัดแปลงเนื้อหา และต้องอ้างอิงถึงเจ้าของเอกสารทุกครั้งที่มีการนำไปใช้

- ชั้นเก็บของมีพื้นที่รวม 1.10 ตร.ม. สำหรับห้องเตียงเดี่ยว และ 1.50 ตร.ม.

สำหรับห้องเตียงคู่

4. โต๊ะหัวเตียง เป็นโต๊ะสำหรับวางของ เช่น โทรศัพท์ หนังสือ ความกว้าง 0.30 -0.45 ม. สำหรับเตียงเดี่ยว และกว้าง 0.60 ม. สำหรับใช้ร่วม 2 เตียง สูงประมาณ 0.60 – 0.75 ม.
5. ชั้นวางกระเป๋าเดินทาง ยาว 0.75 – 0.90 ม. สูง 0.45 ม. อาจเป็นส่วนหนึ่งของโต๊ะ
6. กระจกเงา (Mirror) ติดตั้งบริเวณโต๊ะเครื่องแป้ง ในห้องน้ำและบริเวณอื่นๆ ที่เหมาะสม
7. เครื่องเรือนที่เคลื่อนที่ได้ ได้แก่

เก้าอี้แต่งตัว

เก้าอี้พักผ่อน

โต๊ะวางของชุดรับแขก

โต๊ะตั้งคอมพิวเตอร์

ตระกร้าทิ้งขยะ ที่เขียนบุรี

8. ตำแหน่งติดตั้งดวงไฟ ได้แก่ บริเวณหัวเตียง กลางห้อง โต๊ะเครื่องแป้ง โถงทางเข้าห้องน้ำ

9. ระดับการติดตั้งสวิทช์ (วัดจากศูนย์กลางสวิทช์)

ปลั๊กไฟฟ้า สูงจากพื้น 0.30 ม.

บริเวณขอบโต๊ะ สูงจากพื้น 1.20 ม.

สวิทช์ปิดเปิดดวงไฟ สูงจากพื้น 1.20 ม.

ปลั๊กเครื่องโถนหวดไฟฟ้า สูงจากพื้น 1.35 ม.

ดวงไฟในห้องน้ำ สูงจากพื้น 2.10 ม.

10. ประตูทางเข้า สามารถนารถเข็นกระเป๋าเข้า – ออก ได้โดยสะดวก ควรกว้างประมาณ 0.90 ม. ตัวบานสามารถกันเสียงจากภายนอกได้

11. เครื่องเรือนในห้องน้ำ ประกอบด้วย

- อ่างอาบน้ำ ขนาดทั่วไป 0.70 x 0.50 x 1.70 ม. พร้อมพรมยางปูในอ่างกันลื่น

- อ่างล้างหน้า ขนาดทั่วไป 0.40 x 0.55 ม. สูง 0.75 x 0.80 ม.

- โถส้วม (นิยมใช้ชนิดมีโถเก็บน้ำมากกว่าชนิด Flushing Valve เพราะเงียบและ

ประสิทธิภาพมากกว่า)

- ฝักบัวอาบน้ำ

- ชั้นกระจกเหนืออ่างล้างหน้า

- ที่ใส่สบู่ กระดาษชำระ ที่เขียนบุรี

-อื่นๆ

เอกสารนี้เป็นเอกสารที่สงวนไว้สำหรับการใช้งานเพื่อการศึกษาเท่านั้น ไม่อนุญาตให้นำไปใช้ประโยชน์ด้านการค้า ไม่ว่าจะกรณีใดๆทั้งสิ้น อีกทั้งห้ามมิให้ดัดแปลงเนื้อหา และต้องอ้างอิงถึงเจ้าของเอกสารทุกครั้งที่มีการนำไปใช้

ห้องบริการ (Floor Service Room)

เป็นส่วน Back Of The House ซึ่งเป็นบริการหนึ่งที่โรงแรมจัดแยกไว้ประจำ สำหรับคอบบริการแขกที่มาพักแต่ละกลุ่มบ้านพัก การออกแบบต้องคำนึงถึงการติดต่อกับส่วนของแม่บ้าน ส่วนบริการต่างๆ และแผนกซ่อมแซม และจะต้องไม่รบกวนห้องพักแขก ประกอบด้วย

1. ส่วนแม่บ้าน กำหนดโดยใช้ Maid Module คือ 1 MAID MODULE / 30 ห้องพัก โดยใช้พื้นที่ MAID MODULE 3.0 x 4.2 นอกจากนี้ ใน Maid Services ได้สำรองส่วน Pantry ให้บริการอาหาร แก่ลูกค้ายในแต่ละบ้าน

ที่มา: Fred Lawson, (1995) Hotels and Resort: Planning, Design and refurbishment.

P.238

2. ส่วนบริการของพนักงาน (Service Station) ลักษณะเปิดโล่ง มีพนักงานประจำ (Bell Boy) จัดให้มี เคาน์เตอร์พร้อมที่นั่ง โต๊ะเขียนหนังสือ แผงกริ่งไฟหรือสัญญาณ ซึ่งต่อมาจากห้องพัก ควรอยู่ในตำแหน่งส่วนกลางของแต่ละกลุ่มบ้าน และใกล้กับทางขึ้นลง เพื่อคอยตรวจสอบดูแลคนผ่านเข้าออกของแต่ละกลุ่มบ้านเพื่อรักษาความปลอดภัยอีกชั้น รวมทั้งมีหน้าที่คอยรับคำสั่งจากแผนกต้อนรับชั้นล่าง ให้ปฏิบัติตามคำสั่งอื่นๆ

1. ส่วนเก็บผ้า (Linen Room) เป็นส่วนที่เก็บของใช้ประเภทผ้า เช่น ผ้าปูที่นอน ผ้าปูโต๊ะ ผ้าเช็ดตัว ปลอกหมอน พูก หมอน ที่ใช้ในแต่ละกลุ่มของห้องพักแขก ประกอบด้วย

- บริเวณเก็บหีบ กำหนดให้มีหีบ 1 คัน 12 – 18 ห้องรับแขก
- บริเวณเก็บผ้า (Racking and Shelves for Linen) ประกอบด้วยช่องและชั้นเก็บผ้าโดยทั่วไปผ้าที่ใช้ในห้องพักแขก 4 – 5 Sets ต่อห้อง
- บริเวณเก็บผ้าสกปรก (Soiled Linen Area) มักจะเก็บไว้กับห้องผ้าสะอาด และมีห้องเก็บเครื่องมือทำความสะอาด (Cleaner Store) อาจอยู่ในส่วนเก็บผ้า อยู่ที่พักของพนักงานทำความสะอาด (Maid Room) อุปกรณ์ต่างๆ มีดังนี้ ผ้า สบู่ ผงซักฟอก แปรง เครื่องดูดฝุ่น ไม้กวาด ถังน้ำ อ่างสำหรับล้างทำความสะอาด ลึก 0.45 ม. เพื่อที่วางถังได้

2. ส่วนเตรียมอาหาร (Food Pantry) เพื่อบริการแขกในห้องพัก รายละเอียด ดังนี้

- ผนังควรบุกระเบื้องเคลือบสูงจากพื้นอย่างน้อย 1.80 ม.
- พื้นต้องทำความสะอาดได้ง่าย กันน้ำ ทนความร้อน ทนการขีดข่วน
- มีที่ล้างภาชนะ
- มีอุปกรณ์เตรียมเครื่องดื่มต่างๆ เครื่องทำน้ำแข็ง และเตาอุ่นอาหาร

เอกสารนี้เป็นเอกสารที่สงวนไว้สำหรับการใช้งานเพื่อการศึกษาเท่านั้น ไม่อนุญาตให้นำไปใช้ประโยชน์ด้านการค้า ไม่ว่าจะกรณีใดๆทั้งสิ้น อีกทั้งห้ามมิให้ดัดแปลงเนื้อหา และต้องอ้างอิงถึงเจ้าของเอกสารทุกครั้งที่มีการนำไปใช้

- มีบริเวณเก็บรถเข็น ถาด ถ้วยชาม เป็นต้น

- ประตูสวน Service เข้าสู่ Guest Cabana ต้องมีความกว้างอย่างน้อย

1.05 ม. (บานเดี่ยว) หรืออย่างน้อย 1.35 ม. (บานคู่) ประตูเปิดภายในห้อง



เอกสารนี้เป็นเอกสารที่สงวนไว้สำหรับการใช้งานเพื่อการศึกษาเท่านั้น ไม่อนุญาตให้นำไปใช้ประโยชน์ด้านการค้า
ไม่ว่ากรณีใดๆทั้งสิ้น อีกทั้งห้ามมิให้ดัดแปลงเนื้อหา และต้องอ้างอิงถึงเจ้าของเอกสารทุกครั้งที่มีการนำไปใช้

บทที่ 4

ระบบสภาพแวดล้อมภายในและวัสดุ

4.1 ระบบแสงสว่างในการตกแต่งภายใน

แสงเป็นองค์ประกอบหนึ่งที่สำคัญในงานตกแต่งภายใน แสงไฟนอกจากจะให้ความสว่างในการมองเห็นแล้ว ยังมีผลต่อความรู้สึกทำให้เกิดความน่าสนใจได้ ซึ่งในการออกแบบแสงไฟภายในต้องคำนึงถึง

- คุณภาพ หรือความสว่างของไฟที่สามารถเปลี่ยนได้
- คุณสมบัติของการสะท้อนของวัสดุไม่เท่ากัน
- ตำแหน่งที่ตั้งของดวงไฟ
- สี และเงาที่จะเกิดขึ้นบริเวณโดยรอบ

แสงประดิษฐ์ นับเป็นสิ่งที่มีความสำคัญในการตกแต่งภายใน เรียกว่าเป็นเครื่องมือกลไกในงานสถาปัตยกรรม (Tool of the Architect) แสงประดิษฐ์เป็นสิ่งที่ความเจริญก้าวหน้าทางวิทยาศาสตร์ และเทคโนโลยี สร้างสรรค์ขึ้นมา โดยมีหลายแบบ หลายลักษณะ ในปัจจุบันแทบทุกมุมโลกใช้แสงประดิษฐ์ในการช่วยจัดแสดง (Display) และสร้างบรรยากาศภายใน อันเป็นประโยชน์ต่อยอดขายและ การดึงดูดลูกค้า

ปัจจัยในการติดตั้งเบื้องต้น

1. ความกว้างของห้อง ห้องที่กว้างมากต้องการแสงสว่างมาก เพื่อจัดความมืดและเงา แสงสว่างต้องมีความเข้มสม่ำเสมอเท่าๆกัน โดยต้องมีจุดกำเนิดไฟที่มากกว่า 2 ตำแหน่งขึ้นไป ถ้าจะให้สม่ำเสมอ ควรแบ่งพื้นที่ทั้งหมดของเพดาน เป็นตารางสี่เหลี่ยม เรียกว่า จินตภาพตาราง
2. การแบ่งพื้นที่ต้องขึ้นอยู่กับความสูงของเพดาน พื้นที่ของจินตภาพเพดานต้องมีขนาดเท่ากัน หรือเกือบเท่ากับ ความสูงของเพดาน สำหรับที่ทำงานที่ไม่มีไฟเฉพาะตามโต๊ะทำงาน ความกว้างของจินตภาพตารางต้องแคบลงไปตามความสูงของเพดาน
3. ระยะห่างระหว่างดวงไฟ สำหรับการส่องสว่างโดยตรง การพิจารณาขึ้นอยู่กับความสูงของเพดาน ความกว้างของวงห้อง และการส่องสว่างโดยทางตรงหรือทางอ้อม สำหรับทางปฏิบัติ ระยะห่างของดวงไฟจะใกล้เคียงกับความสูงของเพดาน
4. ข้อพิจารณาสิ่งแวดล้อมกับการติดตั้งดวงไฟ

เอกสารนี้เป็นเอกสารที่สงวนไว้สำหรับการใช้งานเพื่อการศึกษาเท่านั้น ไม่อนุญาตให้นำไปใช้ประโยชน์ด้านการค้า ไม่ว่าจะกรณีใดๆทั้งสิ้น อีกทั้งห้ามมิให้ดัดแปลงเนื้อหา และต้องอ้างอิงถึงเจ้าของเอกสารทุกครั้งที่มีการนำไปใช้

- หลีกเลี่ยงการมองเห็นที่มาของแสงโดยตรง
- หลีกเลี่ยงการสะท้อนกลับของวัตถุผิวเงา
- หลีกเลี่ยงการสะท้อนกลับของกระจก
- กำหนดให้มีส่วนที่มีแสงสว่างและเงาพอเหมาะ เพื่อการมองเห็นได้ชัดเจน การที่มีเงาสะท้อนของแสง จะทำให้มีปัญหาในการมองเห็น
- พิจารณาปริมาณของแสง ที่จะนำมาใช้ในแต่ละบริเวณ

5. ลักษณะและวิธีการติดตั้งแหล่งกำเนิดแสง

- CEILING MOUNTED FITTING คือ ชนิดติดใต้ฝ้าเพดาน
- CEILING RECESSED UNITS คือ ชนิดฝังในฝ้าเพดาน
- SPENDEDED FITTING คือ ชนิดแขวนหรือห้อยจากฝ้าเพดาน
- WALL BRACKETS คือ ชนิดติดผนัง หรือที่เรียกว่า ไฟกิ่ง
- PORTABLE FITTING คือ ชนิดที่เคลื่อนย้ายได้

6. การติดตั้งไฟจากเพดาน

- ติดตั้งสปอตไลท์ ให้ส่องตรงจุด ที่ต้องการเน้นหรือโชว์
- ให้แสงจากโคมไฟผ่านวัสดุกรองแสงเสียก่อน เพื่อจะได้ไม่เกิดเงาเข้ม เพราะความถี่ของแสงไฟมีสูง
- ซ่อนไฟใต้เพดานหลายดวง จะทำให้ไม่เกิดเงาเข้ม และให้ความสว่างทั่วถึง
- ให้แสงสะท้อนจากเพดานกระจายลงมา ช่วยลดความจ้าของแสง
- ในกรณีที่ติดตั้งไฟใต้เพดาน การออกแบบติดตั้งควรจะมี แผ่นไม้ หรือวัสดุที่ไม่ให้แสงเข้าตาโดยตรง

4.1.1 การใช้แสงสว่างภายในโรงแรมตากอากาศ

การให้แสงสว่างภายในโรงแรมตากอากาศ ต้องเข้าใจพฤติกรรมของผู้ใช้บริการและผู้ให้บริการเป็นหลัก โดยจะต้องศึกษากิจกรรมของพื้นที่แต่ละพื้นที่ว่ามีอะไรบ้าง รวมถึงทำความเข้าใจคุณลักษณะ และคุณสมบัติของไฟแต่ละชนิดด้วย เพื่อให้การติดตั้งและออกแบบส่งผลให้เกิดความงามและความโดดเด่นในบริเวณที่ต้องการ

1. การใช้แสงไฟประดิษฐ์ในส่วนโถงรับรอง(LOBBY)

เป็นส่วนบริการที่ใช้ต้อนรับผู้ให้บริการ ส่วนบริการที่มีอยู่คือ แผนกสอบถาม แผนกต้อนรับ ที่โทรศัพท์ ห้องน้ำ ส่วนนั่งพักคอย อาจมีคนตรี หรือจำหน่ายเครื่องดื่ม โถงพักคอยถือเป็นส่วนแนะนำตัวของโรงแรมว่า โรงแรมนี้อยู่ในระดับใด การใช้แสงสว่างในส่วนนี้ ควรจะสว่างพอสมควร ไม่จ้าเกินไป เพราะจะทำให้ผู้ที่มาอยู่ไม่นาน ถ้ามือเกินไปก็จะมีใครกล้านั่ง เพราะ

เอกสารนี้เป็นเอกสารที่สงวนไว้สำหรับการใช้งานเพื่อการศึกษาเท่านั้น ไม่อนุญาตให้นำไปใช้ประโยชน์ด้านการค้า ไม่ว่าจะกรณีใดๆทั้งสิ้น อีกทั้งห้ามมิให้ดัดแปลงเนื้อหา และต้องอ้างอิงถึงเจ้าของเอกสารทุกครั้งที่มีการนำไปใช้

รู้สึกเหมือนสถานที่กำลังขอมบ่ารุง ห้ามเข้า ยังไม่เรียบร้อย หรือบกพร่องไป การใช้แสงสำหรับ บริเวณโถงพักคอย ใช้ได้ทั้งแสงประดิษฐ์และแสงธรรมชาติ เพราะเป็นส่วนที่อยู่ด้านหน้าของ โรงแรม และเปิดบริการทั้งวันทั้งคืน สำหรับกลางวันถ้าใช้แสงธรรมชาติช่วยก็จะเป็นการดี และ ประหยัด ทั้งยังมีความสวยงามตามธรรมชาติ การใช้แสงไฟประดิษฐ์กับส่วนโถงรองรับนี้ ใช้ได้กับ ไฟเกือบทุกประเภท โดยแยกเป็นส่วยต่างๆดังนี้

ส่วนประชาสัมพันธ์ ลักษณะเฟอร์นิเจอร์มักจะเป็นเคาท์เตอร์ ดวงไฟจึงเป็นแบบติด เพดานหรือห้อยเพดานให้ลำแสงสาดลงด้านล่าง เพื่อให้ความสว่างหน้าเคาท์เตอร์ และแสงจะต้อง ไม่พุ่งเข้าสายตาคอน

ส่วนพักคอย ลักษณะการตกแต่งจะมีโซฟาและโต๊ะกลาง การใช้แสงมีทั้งแบบโคมไฟ ห้อย โคมตั้งโต๊ะ ไฟติดผนัง และไฟเพดาน ลักษณะโคมไฟควรกระจายแสง ทั้งส่องขึ้น และลง กระจายออกรอบด้าน สำหรับไฟตั้งโต๊ะระวังอย่าให้แสงกระจายออกรอบข้างมาเข้าตา ตรงที่นั่ง โซฟาควรส่องขึ้นและลงเท่านั้น

บริเวณโทรศัพท์ และทางเดินเข้าห้องน้ำ ควรใช้แสงไฟปานกลาง เพื่อให้เห็นทาง เท่านั้นพอ เพราะคนที่โทรศัพท์ชอบความเป็นส่วนตัว และพฤติกรรมของคนที่เข้าออกห้องน้ำก็ไม่ ชอบให้มีแสงสว่างจ้า ทำให้รู้สึกเขิน

โดยสรุปแล้ว ส่วนโถงรับรองนี้ เป็นบริเวณที่ใช้ไฟได้หลายประเภท เพราะเป็นส่วนที่มี ปลีกย่อยหลายส่วน การใช้ไฟมีหลายประเภทที่เหมาะสมกัน คือ การใช้ไฟหลายดวงแต่ว่าแต่ละ ดวงมีกำลังส่องสว่างน้อย แต่เมื่อรวมกันแล้วได้ความสว่างที่เหมาะสม สวยงาม แต่ที่ต้องระวังคือ อย่าให้ผู้ที่มาใช้บริการรู้สึกวอดไฟมากเกินไป จะทำให้รู้สึกร้อน หรือน่ากลัว ไม่อยากเข้าใกล้ ต้องไม่ห้อยโคมไฟให้ต่ำนัก ในกรณีที่เพดานต่ำจะทำให้รู้สึกไม่สบายตา

2 การใช้แสงไฟประดิษฐ์ในส่วนภัตตาคาร (RESTAURANT)

ภัตตาคารเป็นส่วนจำหน่ายอาหารและเครื่องดื่มเป็นเวลาเฉพาะ การให้แสงไฟในส่วน นี้จะขึ้นกับลักษณะของการออกแบบว่าเป็นภัตตาคารประเภทใด ให้บริการอาหารประเภทใด และ มีแนวความคิดในการออกแบบอย่างไร โดยภัตตาคารภายในโครงการนี้จะให้ความสำคัญกับการ ให้บริการอาหารในมือค้ำคอนข้างมาก ฉะนั้นการให้แสงสว่างในส่วนนี้จึงเป็นสิ่งที่สำคัญอย่างยิ่ง

แสงที่ใช้ภายในภัตตาคารเป็นตัวที่ช่วยเสริมสร้างบรรยากาศ ใช้ในการเน้นจุดที่สำคัญ การเลือกไฟในภัตตาคารนิยมหลอดไฟชนิดมีไส้ (INCANDESCENT) เนื่องจากหลอดไฟชนิดนี้ ให้แสงสว่างที่ค่อนข้างไปทางสีแดง-เหลือง ซึ่งส่งผลให้เกิดความรู้สึกอบอุ่นเป็นกันเอง ส่งเสริมให้ อาหารน่ารับประทานมากขึ้น มากกว่าหลอดไฟนีออน การให้แสงสว่างภายในภัตตาคารมักจะใช้ แสงหลายๆชนิดรวมกัน แล้วแต่ลักษณะของการออกแบบและ ประโยชน์ใช้สอย การให้แสงสว่าง

เอกสารนี้เป็นเอกสารที่สงวนไว้สำหรับการใช้งานเพื่อการศึกษาเท่านั้น ไม่อนุญาตให้นำไปใช้ประโยชน์ด้านการค้า ไม่ว่ากรณีใดๆทั้งสิ้น อีกทั้งห้ามมิให้ตัดแปลงเนื้อหา และต้องอ้างอิงถึงเจ้าของเอกสารทุกครั้งที่มีการนำไปใช้

เฉพาะโต๊ะอาหารทำให้รู้สึกเป็นส่วนตัวได้ นอกจากนี้การติดตั้งวงจรไฟฟ้าแบบพิเศษ เช่น สวิทช์ สำหรับหรี่แสงนั้น มีประโยชน์ในการให้แสงสว่างกับภัตตาคารเป็นอย่างมาก เพราะจะปรับให้สว่างหรือสลัวลงได้ และการจัดแสงในบริเวณที่ต้องการเน้นให้มีความสว่างเหมาะสม ก็จะทำให้ภัตตาคารดูโดดเด่น และสวยงามขึ้น

3. การใช้แสงไฟประดิษฐ์ในส่วน LOUNGE

เป็นส่วนให้บริการอาหารอย่างเป็นกันเอง ส่วนนี้เปิดให้บริการอาหารเกือบตลอด 24 ชั่วโมง เน้นการให้บริการอาหารแบบรวดเร็ว บรรยากาศโดยรวมจึงควรสบายๆ เป็นกันเอง ไม่ควรหรูหราเกินไปนักการให้แสงสว่างในส่วนนี้ควรให้แสงสว่างปานกลาง มีความสว่างทั่วทั้งบริเวณ ไม่ควรเล่นแสงไฟเป็นจุดๆ ให้มากนัก หากเป็นไปได้ ควรดึงแสงสว่างจากธรรมชาติเข้ามาใช้ในส่วนนี้มากๆ ก็จะเป็นผลดีทั้งในเรื่องของความประหยัด และยังช่วยให้บรรยากาศโดยรวมดูสบายขึ้นอีกด้วย การเลือกใช้หลอดไฟนั้นอาจเลือกใช้ทั้งหลอดไฟแบบมีไส้ (INCANDESCENT) ร่วมกับหลอดฟลูออเรสเซนต์ (FLUORESCENT) ไม่ว่าจะใช้ไฟแบบใดก็ตาม สิ่งที่ต้องคำนึงถึงก็คือ ระวังการติดตั้งไฟที่จะสะท้อนเข้าตาผู้มารับประทานอาหาร

4. การใช้แสงไฟประดิษฐ์ในส่วนสปา (SPA)

เพื่อเน้นบรรยากาศในห้องนวดแบบไทย และให้แสงธรรมชาติในส่วนพักผ่อน

5. การใช้แสงไฟประดิษฐ์ในส่วนห้องพัก (GUEST ROOM)

ใช้แสงประดิษฐ์ในเวลากลางคืนเพื่อช่วยให้เกิดแสงเงาและมีบรรยากาศที่สวยงาม และแสงธรรมชาติในเวลากลางวัน

4.1.2 การใช้สีในการออกแบบภายใน

สีต่างๆ มีอิทธิพลอย่างแรงกล้าต่อจิตใจมนุษย์ เป็นเหตุให้เกิดการเปลี่ยนแปลงทางอารมณ์ได้หลายอย่าง ทั้งร้อนแรง อบอวล ชุ่มชื้น เยือกเย็น และกระปรี้กระเปร่า เป็นต้น สำหรับในด้านการตกแต่งภายในมีความจำเป็นอย่างยิ่งที่จะต้องรู้ถึงจิตวิทยาของสีว่าสีใดให้ความรู้สึกอย่างไร เพราะการใช้สีให้คล้อยตามกับหน้าที่ กิจกรรม และประโยชน์ใช้สอยของสถานที่นั้นๆ ทำให้การใช้สีมีประสิทธิภาพดีขึ้น เช่น ในบางพื้นที่ที่ความรู้สึกอบอวล อาจแก้ด้วยสีที่เย็นสบาย ทำให้รู้สึกคลายร้อนไปได้บ้าง

อันที่จริงอิทธิพลของสีที่กระทบจิตใจของเรารู้สึกไม่เหมือนกันทุกคน ทั้งนี้เพราะในการตกแต่งภายใน ควรจะคำนึงถึงคุณลักษณะและความรู้สึกในเรื่องสีด้วย เช่น

เอกสารนี้เป็นเอกสารที่สงวนไว้สำหรับการใช้งานเพื่อการศึกษาเท่านั้น ไม่อนุญาตให้นำไปใช้ประโยชน์ด้านการค้า ไม่ว่าจะกรณีใดๆ ทั้งสิ้น อีกทั้งห้ามมิให้ดัดแปลงเนื้อหา และต้องอ้างอิงถึงเจ้าของเอกสารทุกครั้งที่มีการนำไปใช้

- สีสามารถสร้างความรู้สึกว่าเข้าใกล้ หรือห่างออกไป คือ สีอุ่นดูแล้วรู้สึกเข้าใกล้ตัว แต่สีเย็นดูแล้วออกห่างจากตัว
- สีบางสีอาจไม่น่าดูเมื่อใช้กับพื้นที่มากๆ แต่เมื่อใช้เป็นจุดเด่นหรือในพื้นที่เล็กๆ ได้เหมาะสม เช่น สีส้มสด
- เมื่อใช้สีเข้มจัดคู่กับสีอ่อนจัด จะดูเด่นมีชีวิตชีวากว่าการใช้สีที่มีความเข้มใกล้เคียงกันไว้ด้วยกัน
- ความเด่นของสีจะเกิดขึ้นเมื่อใช้สีต่างกัน ในปริมาณที่ไม่เท่ากัน เพราะการใช้สีแต่ละสีในปริมาณที่เท่ากันหมด หรือเนื้อที่ที่เท่ากันทั้งหมด จะเกิดความน่าเบื่อ

4.1.2.1 จิตวิทยาการใช้สี

สีมีปฏิกิริยาต่อความรู้สึกโดยตรง เช่น

- สีเทา ให้ความรู้สึกเคร่งขรึม สุภาพ ผู้ดี เรียบร้อย เยียบส่งัด
- สีดำ ให้ความรู้สึกลึกลับ มีด ทุกข์โศก น่ากลัว ให้ความแข็งแกร่ง มีพลัง
- สีขาว ให้ความรู้สึกสะอาด บริสุทธิ์ ปราศจากมลทิน เปิดเผย
- สีสด ให้ความรู้สึกตื่นเต้น ไร่ใจ สนุก อันตราย เบิกบาน ต้อนรับ รบกว
- สีเหลือง ให้ความรู้สึกเปรี้ยว ร่าเริง ดีใจ มีอำนาจ ชักจูง ความมั่งคั่ง
- สีแดง ให้ความรู้สึกมั่งคั่ง สมบูรณ์ ความสวย ความสุข ดิ้นรน ท้าทาย กระตุ้น ความหวาน ความอบอุ่น กระตือรือร้น ร้อน ดุร้าย แรงกล้า
- สีน้ำเงิน ให้ความรู้สึกสุภาพ ถ่อมตน หนักแน่น เยือกเย็น สุขุม มั่นคง
- สีเขียว ให้ความรู้สึกว่าเรง สดชื่น กระชุ่มกระชวย สุขุม เยือกเย็น สันติ

4.1.2.2 การศึกษาลักษณะของสี

สีแดง ให้ความรู้สึกมั่งคั่งสมบูรณ์ ขวณลุ่มหลง การให้สกุลสีแดงแต่เพียงเล็กน้อยจะทำให้เป็นตัวเด่นสำหรับภายในอาคารสีแดงไม่เพียงแต่ให้ความรู้สึกตื่นเต้นเท่านั้นแต่ให้ความรู้สึกไร่ใจได้เหมือนกัน นอกจากนี้ยังสามารถจะเป็นภัยทางด้านจิตวิทยาได้ เช่น ดวงไฟสีแดงใช้ในการอัศรูป จะมีความรู้สึกว่ปวดศีรษะและตาลายได้ แม้จะ ใช้อย่างถูกต้องและใช้เพียงเล็กน้อยก็ตามที่

เอกสารนี้เป็นเอกสารที่สงวนไว้สำหรับการใช้งานเพื่อการศึกษาเท่านั้น ไม่อนุญาตให้นำไปใช้ประโยชน์ด้านการค้า ไม่ว่าจะกรณีใดๆทั้งสิ้น อีกทั้งห้ามมิให้ดัดแปลงเนื้อหา และต้องอ้างอิงถึงเจ้าของเอกสารทุกครั้งที่มีการนำไปใช้

สีเหลือง ให้ความรู้สึกสว่างสดใส สีเหลืองอ่อนจะให้ความรู้สึกของความสะอาดความสว่าง สีเหลืองเข้มมากจะทำให้สมองเกิดความหงุดหงิดได้ ซึ่งสีเหลืองนี้จะนำไปใช้ได้ เพียงจำนวนน้อย เช่น บานประตู ซึ่งผนังเป็นสีเทาอ่อนๆ สีเหลืองนยทำให้ห้องมีดูสว่างขึ้น สีเหลืองเขียวช่วยในเรื่องความเย็น

สีเขียว ไม่ทำให้ลวงตาเวลามอง ไม่ใช้ใกล้กับสีแดงในจำนวนเท่ากัน สีเขียวให้ความสดชื่นกระชุ่มกระชวยเสมอ และให้พักสายตาได้ โดยธรรมชาติจะใช้สีเขียวเป็นสีที่ส่งเสริมทุกๆ สีให้ดูสดใสขึ้น สีเขียวสมควรใช้ในการนำความหมายบางอย่างจาก ต้นไม้ สีเทา สีมอๆ หรือสีเขียวแก่ๆ นั้น ส่วนมากจะใช้ได้อย่างดีทีเดียวในการเน้นสีพื้นสำหรับที่นิยมทำเครื่องเรือนด้วยไม้เมเปิลหรือไม้สัก สีเขียวสดใสให้ความรู้สึกสดชื่น

สีน้ำเงิน สีน้ำเงินเข้มให้ความรู้สึกสงบลึกซึ้ง น้ำเงินอ่อน เช่น สีน้ำเงินหรือฟ้า มีความสดใสของสีเขียวอยู่ด้วย แม้ว่าจะปราศจากตัวสีเขียวก็ตาม สำหรับผนังและเฟอร์นิเจอร์ สีฟ้าและสีที่ใกล้เคียงกับน้ำ หรือสีน้ำเงินที่เข้มมากเกินไปจะทำให้เกิดความไม่เบิกบาน สีน้ำเงินอมเขียว ให้ความรู้สึกตื่นเต้น เช่น แสงโพล การ แพนหางของนกยูง เป็นสีที่มีเสน่ห์งดงาม

สีขาว ให้ความรู้สึกสะอาด บริสุทธิ์ ระวังการใช้ในห้องครัวที่เป็นสีขาวทั้งหมด หรือสีขาวทั้งหมดของห้องน้ำ สีขาวนี้จะใช้ในโครงการระบายสีของความเรียบร้อย สดชื่น สีกุ่มดำ เทา ขาว เรียกว่า สีเอกรงค์ ไม่ควรใช้รวมกันระหว่างแม่สี (น้ำเงิน เหลือง แดง)

4.2.3. สีที่ใช้ในการตกแต่งภายในส่วนต่างๆ ของโรงแรม

LOBBY สำหรับสถานที่เช่นนี้ เนื่องจากคนมาชุมนุมกันในบางโอกาสเป็นจำนวนมาก ดังนั้น Scheme สีจึงเป็นสีอ่อนและอ่อนนุ่ม นอกจากนี้จะมีการเพิ่มลายลงไปบ้างเพื่อให้ดูสง่างามยิ่งขึ้น

RESTAURANT เป็นห้องซึ่งใช้เฉพาะเวลารับประทานอาหาร ต้องการบรรยากาศที่สะอาดสดใส สบายตา สีที่ใช้ อาจจะเป็นสีเหลืองอ่อนหรือสีครีม สำหรับผนังไม่ควรใช้สีมืดทึบหรือสีสว่างมากเกินไปเพราะจะทำให้ผู้ที่ใช้ห้องเกิดความเศร้าซึม จนเป็นสาเหตุให้รับประทานอาหารไม่ลงก็ได้ แต่ถ้าใช้ผนังสีอ่อนนำรับประทาน ตกแต่งด้วยผ้ารองจานหรือด้วยชามสีสดๆ อาจเป็นฟ้า เข้ม แดง ส้ม หรือสีน้ำเงิน ก็ช่วยให้บรรยากาศสดใส กระปรี้กระเปร่าขึ้นได้เหมือนกัน

COFFEESHOP การใช้สีต้องคำนึงถึงสีที่สะอาดสดใส ลักษณะเดียวกับห้องอาหารในบ้านทั่ว ๆ ไป จะต่างกันตรงที่ Coffee Shop ต้องตกแต่งให้ดูแปลกตา มากกว่าห้องอาหารธรรมดาซึ่งเราใช้อยู่ทุกวัน Coffee Shop จึงควรมี

เอกสารนี้เป็นเอกสารที่สงวนไว้สำหรับการใช้งานเพื่อการศึกษาเท่านั้น ไม่อนุญาตให้นำไปใช้ประโยชน์ด้านการค้า ไม่ว่าจะกรณีใดๆ ทั้งสิ้น อีกทั้งห้ามมิให้ดัดแปลงเนื้อหา และต้องอ้างอิงถึงเจ้าของเอกสารทุกครั้งที่มีการนำไปใช้

การเปลี่ยนแปลงบ้างเมื่อถึงเวลาอันควร เพื่อเป็นการจูงใจลูกค้าให้เข้ามาใช้บริการอยู่เสมอ สำหรับ Coffee Shop ซึ่งมีแต่เครื่องดื่มและของว่างเป็นสถานที่ใช้ในเวลารว่างชั่วคราว สีที่ใช้ควรเป็นสีอ่อนและสีที่ให้ความเบิกบานใจ สีที่ใช้ควรอยู่ในลักษณะกลมกลืนกัน จะเน้นน้ำหนักบ้างแล้วแต่การตกแต่ง หรือเฟอร์นิเจอร์สีสดใส หรือภาพติดผนัง

- ห้องรับแขก** โดยเหตุที่ห้องรับแขกเป็นห้องที่ต้อนรับแขก เป็นที่สนทนาปราศรัยในยามว่างสีที่ใช้ควรเป็นสีที่เหมาะสมแก่การจะทำให้จิตใจเบิกบาน ไม่ควรใช้สีโลดโผนรุนแรงที่มีหลายสีเกินไป เพราะจะทำให้ Tonality สีดูเลวไป ทั้งผู้ใช้ก็จะรู้สึกงุนงง สมาธิก็อาจไม่อยู่ที่การคุยด้วยเช่นกัน สีประดับสำหรับห้องรับแขก เช่น สีส้มอ่อนๆ ใช้สำหรับผนังห้อง ใช้สีครามหรือสีม่วงอมน้ำตาลเข้มสำหรับพรม ส้มแก่สำหรับโต๊ะ เก้าอี้ เช่น เบาะบุวม เป็นสิ่งตกแต่งเล็กๆ น้อยๆ ใช้สีออกส้มแดง เมื่อรวมกันทั้งหมดแล้วจะดูเด่นงามตาอันที่จริงภายในห้องรับแขกหรือห้องอื่นๆมีโครงสร้างได้หลายแต่ทั้งนี้ต้องดูให้งามตาและเหมาะสมกับประโยชน์สอย รวมทั้งความรู้สึกของใช้สอยห้องด้วย
- ห้องทำงาน** ใช้เป็นที่ทำงานในเวลากลางวันเป็นส่วนมาก อาจจะใช้สีที่มีเนื้อสีเข้มชั้นกว่าสีสำหรับห้องนอนก็ได้ โดยทั่วไปเราจะรู้สึกเบื่อหน่ายได้เร็วในสีเข้มและสดใส ฉะนั้นสีจึงควรเป็นสีที่อ่อนแต่พอควร แต่ถ้าห้องนั้นทำให้เกิดความรู้สึกเบื่อหน่ายซ้ำซาก สีสดใสโทนอ่อนจะช่วยให้เกิดความรู้สึกกระปรี้กระเปร่าได้ง่าย ความสดใสของสีให้มันน้อยๆ แหงก็พอสำหรับภายในห้องทำงาน
- ห้องพักผ่อน** ซึ่งใช้เป็นที่อยู่ในเวลากลางวันเป็นส่วนมาก จะใช้สีเข้มกว่าสีสำหรับห้องนอนก็ได้ แต่โดยทั่วไปเราจะรู้สึกเบื่อหน่ายได้เร็วในสีเข้มและสดใส ฉะนั้นควรใช้สีอ่อนแก่แต่พอสมควร และถ้าเห็นว่าห้องนั้นทำให้เกิดความเบื่อหน่ายซ้ำซาก จะทำให้เกิดความกระปรี้กระเปร่าได้ง่ายด้วยการให้มีสีสดใสที่เครื่องตกแต่งห้อง เช่น ผ้าม่าน หมอนอิง รูปภาพ แจกันดอกไม้ บ้างก็ได้ มีความสดใสอยู่ในที่น้อยๆ เพียงแห่งเดียวก็เพียงพอจะทำให้ภายในห้องทั้งหมดมีความกระปรี้กระเปร่ายิ่งขึ้น

เอกสารนี้เป็นเอกสารที่สงวนไว้สำหรับการใช้งานเพื่อการศึกษาเท่านั้น ไม่อนุญาตให้นำไปใช้ประโยชน์ด้านการค้า ไม่ว่าจะกรณีใดๆทั้งสิ้น อีกทั้งห้ามมิให้ดัดแปลงเนื้อหา และต้องอ้างอิงถึงเจ้าของเอกสารทุกครั้งที่มีการนำไปใช้

ห้องนอน สีสำหรับห้องนอนอาจเป็นสีที่แตกต่างกันออกไปในแต่ละแบบ ขึ้นอยู่กับ ผู้เข้ามาใช้ โดยทั่วไปแล้วค่าของสีไม่ควรเข้มเกินไป ควรใช้สีเอกรงค์ อย่างยิ่ง เพราะใช้สีเดียวแต่มีค่าของสีหลายค่า และเพิ่มเติมสีอ่อนแก่ของสีอื่นๆ ที่มีลักษณะกลมกลืนและใกล้เคียงกัน สีคู่ปฏิบัติให้กลาง ตามส่วนมากและน้อยโดยใช้สีกลาง เป็นส่วนใหญ่แล้วใช้สีคู่ตรงข้าม บ้างมาก น้อยตามส่วนโดยเฉพาะสีที่ใช้ในห้องพักควรใช้สีกลาง

มากกว่าสีอื่นเพราะไม่จำกัดเพศและวัยของผู้เข้าใช้สีที่ควรใช้ก่อให้เกิด การพักผ่อนอย่างเต็มที่ สีที่เป็น Pattern เป็นลวดลาย ควรใช้ตรงบริเวณ หัวเตียง เพราะจะไม่รบกวนสายตาเวลานอน พรมและผ้าปูที่นอนเพิ่มความรู้สึกของ Space ให้ดูสวยงามและแน่นขึ้น ให้ความสว่างและน่าพักผ่อน เพดานก็เช่นเดียวกันมีความสำคัญในการใช้สีมาก เพราะเวลานอนสีที่มองเห็น คือ เพดาน ดังนั้นควรใช้สีที่ดูแล้วสบายตา เช่น สีขาวสงบ และสีที่อ่อน ให้ความกลมกลืนกับสีต่างๆ ภายในห้อง หลีกเลี่ยงแสงไฟที่กลางเพดาน เพราะจะเป็นการรบกวนสายตาเวลานอน ควรใช้แสงไฟอ่อนๆ และใช้ไฟแรงตรงส่วนที่ต้องการใช้โดยเฉพาะ เช่น โต๊ะแต่งตัว โต๊ะข้างเตียง

ห้องน้ำ

สีสำหรับห้องน้ำอันเป็นที่อาบน้ำและมีโถส้วม ได้รับความคิดมาจากสีเงาอ่อนแก่อย่างประณีตของทะเล หรือน้ำตก หรือแม่น้ำ เป็นต้น สีเงาอ่อนแก่เหล่านี้ย่อมมีความแตกต่างกันตั้งแต่เป็นสีขาวของฟองคลื่น จนเป็นสีฟ้าอ่อนและสีฟ้าแก่และสีครามแก่เป็นที่สุด หรืออาจเป็นสีน้ำตาลกลายๆ ดังที่เห็นอยู่ในหินผา สีเขียวฟ้าอ่อนๆ เป็นสีที่เหมาะสมแก่โครงการระบายสี สำหรับห้องน้ำควรใช้สีสะอาดและสีโทนเย็น อย่าใช้สีอ่อนแก่ที่เป็นกลาง หรือใช้โครงการระบายเข้ม เพราะจะทำให้ห้องน้ำดูคาดตาไป และอย่าใช้วรรณะสีอุ่น เพราะจะทำให้รู้สึกร้อนแม้จะอาบน้ำอยู่ก็ตาม อาจใช้สีอุ่นแต่งได้ที่ผ้าเช็ดตัว หรือพรมเช็ดเท้าบ้างเล็กน้อย ความมีชีวิตชีวาอาจอยู่ที่กระเบื้องปูพื้น และสิ่งตกแต่งเล็ก ๆ น้อย ๆ แม้กระทั่งกระดาษชำระก็ควรเลือกสีให้อ่อนนุ่ม สะอาดตา นำใช้ เช่นเดียวกัน

ห้องน้ำบางห้องอาจรวมห้องแต่งตัวเข้าไปด้วย ซึ่งมักเป็นที่แต่งตัวของ
ผู้หญิงใช้สีสว่าง

4.2 ระบบเสียง และป้องกันเสียงรบกวน

การออกแบบเพื่อให้มีระบบเสียงที่ดี ต้องคำนึงถึงการสะท้อนของเสียง การดูดกลืนเสียง และการกระจายของเสียง ทั้งมีความเกี่ยวข้องกับ

1. การเลือกใช้วัสดุ
2. การออกแบบรูปร่างของห้อง
3. การจัดเครื่องเรือน

วัสดุที่มีคุณสมบัติในการดูดกลืนเสียง (Sound Absorbing Material)

คุณสมบัติในการดูดกลืนเสียงขึ้นอยู่กับลักษณะของผิว ความหนาและความแน่นของ
วัสดุ วัสดุที่เก็บเสียงที่ทำขายมี 3 ประเภทคือ

1. ประเภทแผ่นสำเร็จรูป ซึ่งรวมทั้ง Acoustical เช่นพวก เซฟวิ่งบอร์ด เป็นวัสดุที่ทำเป็นรูพรุนและมีวัสดุเก็บเสียงอยู่ด้านหลัง
2. พวกฉาบหรือพ่น เป็นพลาสติกและมีวัสดุที่เป็นรูพรุน Fiber ต่างๆ ใช้ฉาบหรือพ่นบนผนัง ฝ้าเพดาน
3. ชนิดเป็นผืนยืดหยุ่นได้ เช่น วัสดุจากจำพวก Mineral Wood , Wood Wool , Glass Fiber , Kapok Bates and Hair Felt
- 4.

วัสดุต่างๆที่ใช้กันอยู่ทั่วไป มีสัมประสิทธิ์ของการดูดกลืนเสียงที่มีความถี่ 512 Hz. ดังต่อไปนี้

ตารางที่ 4.1.3 วัสดุต่างๆที่ใช้

วัสดุ	ความถี่
พรม	1.20
ฝ้าม่านหนา	0.4 - 0.6
Flaster	0.25
คน (ผู้ใหญ่)	0.44
กระจกหรือแก้ว	0.025

เอกสารนี้เป็นเอกสารที่สงวนไว้สำหรับการใช้งานเพื่อการศึกษาเท่านั้น ไม่อนุญาตให้นำไปใช้ประโยชน์ด้านการค้า
ไม่ว่ากรณีใดๆทั้งสิ้น อีกทั้งห้ามมิให้ดัดแปลงเนื้อหา และต้องอ้างอิงถึงเจ้าของเอกสารทุกครั้งที่มีการนำไปใช้

Celotex	0.36
Hair Felt หนา 1 นิ้ว	0.78
ไม้ที่ทาน้ำมันวานิช	0.03
เก้าอี้ที่บุ	0.30

การออกแบบรูปร่างของห้อง

สิ่งที่ระวังเกี่ยวกับรูปร่างของห้องในเรื่องการป้องกันเสียงต่างๆ มีดังนี้

1. เสียงอุโฆษเกิดขึ้นได้จากเสียงสะท้อน ถ้าเสียงที่ตรงมาถึงหูผู้ฟังต่างกับเสียงสะท้อนซึ่งเสียงสะท้อนจากกำแพงหรือฝ้าผนัง เป็นระยะทางมากกว่า 65 ฟุต คิดเป็นเวลาจะได้เวลาที่แตกต่างกัน 0.06 วินาที ผู้ฟังจะได้ยินเสียงเดินนั้นได้ 2 ครั้ง แต่ถ้าระยะทางระหว่างเสียงที่มาถึงผู้ฟังโดยตรงกับเสียงสะท้อนน้อยกว่า 65 ฟุต แต่มากกว่า 50 ฟุต ผลเสียจะมีมากกว่า คือ เสียงสะท้อนจะมากกว่าเสียงที่มาโดยตรง ทำให้ได้ยินไม่ถนัด
2. เสียงสะท้อนที่มารวมกัน เกิดจากพื้นว่าเป็นเสียงที่ตั้งเกือบเท่าเสียงเดิม จุดที่มารวมกันจะได้เสียงมาก ในเวลาเดียวกัน จุดอื่นๆ ที่อยู่รอบๆ เกือบจะไม่มีเสียงเลย จึงเกิดเสียงดังพร้อมกันไปด้วย เมื่อคนๆ หนึ่งที่นั่งอยู่ได้ยินเสียงดัง คนที่นั่งใกล้ๆ บางทีจะไม่ได้ยินเสียงเลย พื้นว่าเป็นพื้นที่ที่จะต้องระมัดระวังมาก ถ้าไม่มีได้ในห้องยิ่งดี
3. เสียงดับ อาจเกิดได้เมื่อเสียงมาแทรกสอดกัน เป็นจำพวก Destructive Interference คือเสียงที่มาพบกันนั้น เสียงหนึ่งเป็นเสียงตอน Reification อีกเสียงหนึ่งเป็น Condensation ซึ่งหักลบกลบกันพอดี ถ้าคลื่นของทั้ง 2 เสียงนั้นมีความถี่และแอมพลิจูดเท่ากัน
4. เสียงวิ่งไปวิ่งมาในห้อง (Room Flutter) มักเกิดจากห้องที่มีผนัง 2 ด้านขนานกัน ทำให้เกิดเป็นเสียงอุโฆษได้ วิธีแก้อาจทำให้กำแพงไม่ขนานกันได้ โดยการแขวนรูปมีหิ้งวางหนังสือหรือหิ้งของอื่นๆ การทำประตูหน้าต่างช่วยแก้ไขไปในตัว วัสดุที่ขรุขระ ตู้ โต๊ะที่มีผิวหนาเป็นริ้วๆ จะช่วยให้ Room Flutter หายไป

ห้องที่มีเสียงดีควรจะมีคุณสมบัติดังนี้

1. ให้เสียงกระจายโดยทั่วไปและสม่ำเสมอ
2. ให้ระดับเสียงดังเพิ่มขึ้นสำหรับผู้ที่อยู่ไกลจากต้นเสียง
3. ให้ระดับเสียงที่ถึงผู้ฟังโดยตรง กับระดับเสียงที่สะท้อนจากผนังต่างๆ ถึงผู้ฟัง เป็นอัตราที่เหมาะสม ใช้วัสดุที่สะท้อนได้ มาให้เสียงสะท้อนเข้าถึงหูผู้ฟังที่อยู่ข้างหลัง ส่วนผู้ฟังที่นั่ง

เอกสารนี้เป็นเอกสารที่สงวนไว้สำหรับการใช้งานเพื่อการศึกษาเท่านั้น ไม่อนุญาตให้นำไปใช้ประโยชน์ด้านการค้า ไม่ว่าจะกรณีใดๆ ทั้งสิ้น อีกทั้งห้ามมิให้ดัดแปลงเนื้อหา และต้องอ้างอิงถึงเจ้าของเอกสารทุกครั้งที่มีการนำไปใช้

ข้างหน้าไม่จำเป็นต้องใช้ การใช้วัสดุที่ขรุขระก็ช่วยในการที่จะทำให้เสียงกระจายโดยทั่วห้อง

4. การคำนวณ Reverberation Time พลังเสียงที่ทำให้คลื่นเสียงภายในห้องสะท้อนลดลง $1/1000000$ ของ Original energy ของห้อง ควรจะตึงถึงความถี่ของเสียงด้วย เพราะวัสดุบางอย่างมีประสิทธิภาพของการดูดกลืนแตกต่างกันออกไปมาก สำหรับเสียงสูงและเสียงต่ำ Reverberation Time จึงแตกต่างกัน
5. หากทางเพิ่มระดับเสียงให้ทั่วถึงกัน ห้องเล็กไม่จำเป็นต้องใช้เครื่องขยายเสียง

Floor Plan พยายามหลีกเลี่ยงห้องสี่เหลี่ยมและกำแพงแก้ว ที่นั่งของผู้ฟังควรจะจัดให้ได้ยินเสียงและเห็นทั่วถึง เพราะเสียงออกไปทางข้างหน้านั้น คนพูดได้ยินชัดกว่าข้างๆ ห้องสี่เหลี่ยม อัตราส่วนระหว่างความยาวกับความกว้าง ควรจะอยู่ระหว่าง 2:3:5 ถึง 1:2:1 จัดที่นั่งให้เรียงแถวไปทางด้านยาวและเพื่อให้เสียงตรงไปมากที่สุด สัดส่วนที่ดีที่ระหว่าง สูง : กว้าง : ยาว = 2:3:5 Interfere คือ เสียงที่มาพบกันนั้น เสียงหนึ่งเป็นเสียงตอน Reification อีกเสียงหนึ่งเป็นเสียงตอน Condensation ซึ่งหักลบกลบกันพอดี ถ้าคลื่นของทั้งสองมีความถี่และแอมพลิจูดเท่ากัน พื้นที่วงกลมหรือรูปวงรี มี Sound Foci จึงควรดัดแปลงใช้วัสดุรูปโค้งนูนๆ เพื่อให้เสียงแพร่หรือกระจายไปทั่วถึง เสียงจะดีขึ้นอย่างเห็นได้ชัด เพื่อจะให้จุคนมากๆ ห้องสี่เหลี่ยมอาจจะออกแบบให้ตอนเวทีแคบและขยายกว้างออกไป แต่ต้องระวังอย่าให้มีเสียงอูโม่

ระดับเก้าอี้ ตามปกติคนที่นั่งคนที่นั่งฟังสัมพันธ์ของการดูดเสียงอยู่แล้ว ฉะนั้น ระดับของพื้นหรือเก้าอี้ควรให้สูงขึ้นตามระดับจากเวที เพื่อคนนั่งข้างหลังจะได้รับเสียงโดยตรงและมองเห็นได้ชัด เก้าอี้แถวหน้า 2-3 แถว อาจอยู่ในระดับเดียวกันก็ได้ แต่ระยะที่อาจจะวางเก้าอี้ได้ในแนวระดับไม่เกิน 35 ฟุต ห้องประชุมมุมที่สูงกว่าแนวระดับไม่ควรน้อยกว่า 8 องศา ถ้าเป็นห้องปาฐกถาซึ่งมีการสาธิต หรือการทดลองแสดงด้วยมุมที่สูงกว่าแนวระดับควรจะมีประมาณ 15 องศา

เพดาน เพดานไม่ควรสูงเกินไป คนที่อยู่แถวหลังๆ ควรจะได้รับเสียงที่สะท้อนเป็นพิเศษ

กำแพงข้างๆ ย่อมเป็นไปตาม Floor Plan แต่อาจจะดัดแปลงได้ อย่างให้มี Sound Flutter และให้เสียงกระจายให้ทั่วถึง คือ กรูโดยพื้นหยวน หรือเป็นร่อง หรือใช้มันเป็นริ้วๆ ตามความเหมาะสม สำหรับห้องที่มี Balcony ความลึกของ Balcony ต้องใหญ่กว่า 3 เท่าของความสูงของ Balcony ตรงแถวหน้าสุด (ความยาวของ Balcony ต้องไม่มากกว่า 3 เท่า)

กำแพงหลัง (Rear Wall) ไม่ควรเป็นพื้นแก้ว สถาปนิกจึงมักจะทำกำแพงหลังให้เป็นรูปโค้งเว้าด้วย ถ้าต้องการให้เป็นพื้นโค้งเว้าจริงๆ ก็ควรจะใช้วัสดุที่ดูดกลืนเสียง หรือกำแพงเป็นร่องๆ

เอกสารนี้เป็นเอกสารที่สงวนไว้สำหรับการใช้งานเพื่อการศึกษาเท่านั้น ไม่อนุญาตให้นำไปใช้ประโยชน์ด้านการค้า ไม่ว่าจะกรณีใดๆทั้งสิ้น อีกทั้งห้ามมิให้ดัดแปลงเนื้อหา และต้องอ้างอิงถึงเจ้าของเอกสารทุกครั้งที่มีการนำไปใช้

ผลของลมต่อการเดินของเสียง

เสียงที่ด้านลมจะมีทิศทางของเสียงขึ้นข้างบน ส่วนเสียงที่ตามลมจะมีทิศทางลงข้างล่างและกระจายออกไป โดยกระทบพื้นแล้วสะท้อนต่อไปอีก ที่เป็นดังนี้ก็เพราะที่ใกล้ๆ พื้น ลมจะมีความเร็วต่ำเสมอไป แต่ความเร็วจะเพิ่มขึ้นไประยะสูง เสียงที่กระจายไปตอนบนถ้าตามลมก็จะกระจายไปโดยรวดเร็ว ถ้าทวนลมก็กลับทางโดยเร็วเหมือนกัน

เสียงรบกวน (Noise)

คือ เสียงที่ดังเกิน 100 เดซิเบลขึ้นไป เป็นเสียงที่เราต้องการ เสียงรบกวนนี้ทำให้ประสิทธิภาพในการทำงานลดลง ทำให้ประสาทหูเสื่อมลง อาจทำให้เป็นผลเสียทางด้านอารมณ์ ทำให้เป็นโรคเส้นประสาทได้

ต้นเสียง (Sources of Noise)

แบ่งออกเป็น 2 ประเภท คือ

1. เสียงภายนอก ได้แก่ เสียงจากรถยนต์ เครื่องบิน เครื่องยนต์จากโรงงานอุตสาหกรรม เป็นต้น เราได้ยินเสียงได้เพราะมีอากาศเป็นตัวสื่อ (Media) เสียงที่แผ่ไปรอบๆ ดังเท่ากัน แต่จะได้ยินเสียงที่ Direction ดังมากเป็นพิเศษ กว่าทิศทางอื่นๆ

วิธีแก้ปัญหา

- ไม่ควรอยู่ใกล้ถนนสายใหญ่ ทางรถไฟ สนามบิน โรงงาน
- การวางผังอาคาร ควรให้ที่ตั้งอาคารอยู่ลึกเข้าไป โดยการให้อยู่ห่างจากแหล่งกำเนิดเสียงให้มากที่สุดเท่าที่จะทำได้ ตรวจสอบว่าทั้งกลางวัน – กลางคืนจะมีเสียงรบกวนแค่ไหน แยกเขตอาคาร โซนสำนักงานที่อยู่ในย่านจอแจควรรักษากระจกปิด กระจก 2 ชั้น แล้วใช้เครื่องปรับอากาศ
- ใช้โครงสร้างที่มั่นคงแข็งแรงแต่ยืดหยุ่นได้ ฉนวนหนา เช่น ฉนวนก้ออิฐ คอนกรีต
- ทำสนามหญ้า ปลูกต้นไม้เป็นกลุ่มเป็นแถว Green Belt เพื่อช่วยลดคลื่นเสียง
- ทำ Screen กัน เป็นต้นว่าอาคารที่ไม่ต้องการความเงียบ เช่น โรงรถให้ไว้ข้างหน้า หรือทำเป็น Bunker ดินให้ถนนอยู่ต่ำกว่า

เอกสารนี้เป็นเอกสารที่สงวนไว้สำหรับการใช้งานเพื่อการศึกษาเท่านั้น ไม่อนุญาตให้นำไปใช้ประโยชน์ด้านการค้า ไม่ว่าจะกรณีใดๆทั้งสิ้น อีกทั้งห้ามมิให้ดัดแปลงเนื้อหา และต้องอ้างอิงถึงเจ้าของเอกสารทุกครั้งที่มีการนำไปใช้

2. เสียงภายใน (Inside Noise) คือ เสียงรบกวนที่เกิดขึ้นภายในอาคาร ซึ่งอาจมาจากห้องเหล่านี้ คือ ห้องลิฟท์ ห้องครัว ห้องดนตรี ห้องทำงานที่ใช้เครื่องจักรและเครื่องมือต่างๆ เช่น จักรเย็บผ้า พัดลมดูดอากาศ เครื่องปรับอากาศ ฯลฯ

วิธีแก้ปัญหา

- ที่ตั้งของห้อง แยกห้องที่ต้องการความเงียบให้ห่างจากห้องที่มีเสียงรบกวน เช่น ห้องนอนห่างจากห้องลิฟท์ ห้องน้ำ หรือแยกออกไป (สำหรับห้องพัก) สำหรับห้องที่เกิดเสียงแลความสั่นสะเทือน อาจให้อยู่ Basement บนหลังคา หรือแยกออกไป ใช้แท่นวาง ไม้คอร์ก รองรับเครื่องเพื่อลดความสั่นสะเทือน
- บัวส์ดูดที่ดูดคลื่นเสียง ทำหน้าต่าวงกระจก 2 ชั้น ห้องกันเสียงที่แทรกผ่านตรงรอยต่อของประตูและรอยกุกญแจ โดยใช้วัสดุพวก สึกหลาด ยางปิดส่วนที่เป็นช่องโหว่
- โครงสร้างของพื้น เช่น การปูพื้นไม้บนพื้นคอนกรีต การทำ Finished บนพื้นคอนกรีต เช่น Cork Board กระเบื้องยาง พรม
- การทำฝ้าเพดาน ฝ้าเพดานชนิดแขวน Suspended Ceiling ให้มีจุดแขวนน้อยที่สุด และยืดหยุ่น (Flexible) ได้ เช่น เหล็กเส้น ลวด เพื่อไม่ให้เป็นสื่อถ่ายทอดความสั่นสะเทือนมาสู่เพดาน
- ทำ Sound Lock โดยเป็นห้องที่อยู่ระหว่างประตู 2 บาน เพื่อลดเสียงในเวลาเปิดประตู
- ป้องกันเสียงทางหลังคา โดยทำหลังให้สูง มี Air Space ตรงกลางระหว่างหลังคา กับ เพดาน หรือทำหลังคา 2 ชั้น หลังคาคอนกรีตสามารถป้องกันเสียงได้ถึง 40-50 เดซิเบล หลังคามุงกระเบื้องและฝ้าเพดานป้องกันเสียงได้ 25-40 เดซิเบล กระเบื้องแผ่นเล็กกันเสียงได้ดีกว่ากระเบื้องแผ่นโต

4.3 ระบบรักษาความปลอดภัย

ระบบแจ้งเหตุ

1. ระบบกดปุ่มแจ้งเหตุ มีสัญญาณเตือนบริเวณโถงทั่วไป
2. ระบบ Heat & Smoke Detector ในบริเวณห้องโถงทั่วไป โถงทางเดิน ห้องพัก และส่วนที่อาจเป็นต้นเหตุเพลิงไหม้

ระบบดับเพลิง

1. ระบบท่อน้ำและแรงดันและสายสูบ ในส่วนของโถงทางเดิน ห้องพัก และบริเวณอื่นๆ โดยทั่วไป
2. ระบบสปริงเกอร์ ใช้ระบบสปริงเกอร์แบบ Wet Pipe(คือ ระบบท่อน้ำที่น้ำมีแรงดันอยู่ตลอดเวลา เมื่อเกิดเพลิงไหม้ความร้อนจะกระตุ้นให้กลไกที่หัวสปริงเกอร์เปิดและน้ำที่มี

เอกสารนี้เป็นเอกสารที่สงวนไว้สำหรับการใช้งานเพื่อการศึกษาเท่านั้น ไม่อนุญาตให้นำไปใช้ประโยชน์ด้านการค้า ไม่ว่าจะกรณีใดๆทั้งสิ้น อีกทั้งห้ามมิให้ดัดแปลงเนื้อหา และต้องอ้างอิงถึงเจ้าของเอกสารทุกครั้งที่มีการนำไปใช้

แรงสูงจะพ่นกระจายออกมา) ติดตั้งในส่วนบริการหลักของโรงแรม (Back of The House) เช่น ห้องครัว ห้องซักรีด หรือบริเวณที่มีการเสี่ยงภัยต่อการเกิดเพลิงไหม้

3. ระบบก๊าซ ใช้ระบบก๊าซฮาลอน 1301 (คุณสมบัติของก๊าซฮาลอน 1031 คือ สามารถหยุดปฏิกิริยาลูกไฟของระบบเผาไหม้จากโมเลกุลหนึ่งภายใน 10 วินาที ลักษณะของก๊าซ เป็นก๊าซเหลว ไม่เป็นอันตรายต่อคน และมีประสิทธิภาพมาก) เหมาะกับห้องที่ไม่สามารถดับไฟโดยการใช้น้ำได้ เช่น ในห้องที่มีระบบอิเล็กทรอนิกส์ ห้องควบคุมอาคาร ห้องควบคุมระบบโทรศัพท์
4. เครื่องมือผจญเพลิง ดับไฟที่สามารถเคลื่อนที่ได้ ติดตั้งเป็นชุดอยู่ร่วมกับสายสูบ และท่อ น้ำระบบท่อน้ำแรงดันรวมเป็น 1 หน่วย (House Cabinet Wall) ทุกระยะ 20 เมตร เช่น ในส่วนของโถงทางเดินไปยังห้องพักแขก

ระบบน้ำดับเพลิง

ใช้น้ำจากระบบน้ำใช้ โดยมีการสำรองระดับน้ำเอาไว้ใช้เพื่อการดับเพลิง นอกจากนี้ยังมีปั๊มน้ำฉุกเฉินที่สามารถทำงานได้โดยใช้ไฟฟ้าและน้ำมันดีเซล เพื่อให้สามารถทำงานได้ในกรณีที่ต้องการนำน้ำจากแหล่งอื่นมาใช้ เช่น รถขนน้ำของกรมตำรวจดับเพลิง

4.4 ระบบอุปกรณ์พิเศษ

ระบบการติดต่อสื่อสารภายในและภายนอกทางอิเล็กทรอนิกส์

1. ระบบโทรศัพท์ของโครงการ เลือกใช้แบบ PABX (Private Automatic Branch Exchange) เพราะเป็นระบบที่ติดต่อระหว่างภายนอกกับภายใน หรือ ภายในกับภายใน โดยผ่านเครื่องอัตโนมัติ หรือ พนักงานต่อสาย ซึ่งสามารถติดต่อได้มากกว่า 50 คู่สาย ทำให้เหมาะกับธุรกิจโรงแรมมากกว่าระบบอื่นๆ ซึ่งจะแบ่งออกเป็นส่วนๆ คือ
 - ส่วนที่ห้องพัก
 - ส่วนบริหาร
 - ส่วนบริการ
2. ระบบโทรพิมพ์ (Telex) และอุปกรณ์ติดต่ออื่นๆ

ระบบโทรพิมพ์เป็นอุปกรณ์การพิมพ์ซึ่งสามารถติดต่อได้โดยตรงจากผู้ส่งถึงผู้รับ เป็นอุปกรณ์การพิมพ์ซึ่งประกอบรวมกันทั้งภาคส่งและภาครับในหน่วยเดียวกัน ขนาดประมาณ 1000 ม.ม. x 700 ม.ม.
3. โทรศัพท์วงจรปิด เป็นอุปกรณ์ซึ่งติดต่อเพื่อใช้ในการรักษาความปลอดภัย ในการนำไปใช้อาจมีขีดจำกัดในเรื่องความสว่าง การใช้แสง และไม่สามารถทนต่อที่ที่มีอุณหภูมิสูงได้ การให้แสงสว่างจะต้องมีการป้องกัน เช่น แสงที่ฉายถูกตัวกล้องโดยตรง

เอกสารนี้เป็นเอกสารที่สงวนไว้สำหรับการใช้งานเพื่อการศึกษาเท่านั้น ไม่อนุญาตให้นำไปใช้ประโยชน์ด้านการค้า ไม่ว่าจะกรณีใดๆทั้งสิ้น อีกทั้งห้ามมิให้ดัดแปลงเนื้อหา และต้องอ้างอิงถึงเจ้าของเอกสารทุกครั้งที่มีการนำไปใช้

อุปกรณ์อิเล็กทรอนิกส์อื่นๆ

ระบบการประชาสัมพันธ์และการบริการเพลงตามสบาย (Background Music & Paging System) ประกอบด้วยตัวกระจายเสียง เครื่องรับวิทยุ เครื่องเล่นแผ่นเสียง เทป และลำโพง ซึ่งจะติดตั้งอยู่ตามส่วนต่างๆที่กำหนดขึ้นภายในโรงแรม และระบบนี้ยังมีวงจรของไมโครโฟนติดอยู่ เพื่อใช้ในการประชาสัมพันธ์ ในการทำงานของระบบประชาสัมพันธ์ แบ่งออกเป็น

- การทำงานโดยทั่วไป กระทำโดยการทำงานครอบคลุมส่วนของผู้เข้าพัก ส่วนของพนักงาน
- การทำงานเฉพาะเขต กระทำโดยการเจาะจงส่วนที่ต้องการจะให้มีการประชาสัมพันธ์

ตารางที่ 4.4 อุปกรณ์อิเล็กทรอนิกส์

ระบบ	ส่วนผู้พัก	ส่วนสำนักงาน
ทั่วไป	ห้องโถง , ล็อบบี้ , เลาจัน , ภัตตาคาร , บาร์	ห้องพักพนักงาน ส่วนบริหาร และส่วนทำงานอื่นๆ
เฉพาะส่วน	ส่วนพักผ่อน , สระว่ายน้ำ	

ระบบโทรทัศน์และวิทยุ

การรับและการแพร่ภาพขึ้นอยู่กับสภาพสถานที่ การจัด และการติดตั้งอุปกรณ์ ซึ่งโดยทั่วไปจะประกอบด้วยระบบเสาอากาศหลัก (Television System) เครื่องขยายสัญญาณ และเครื่องกระจายสัญญาณไปตามเครื่องรับแต่ละเครื่อง โทรทัศน์วงจรปิด และเชื่อมต่อเข้ากับเครื่องรับได้โดยใช้ระบบ VHF

ระบบคอมพิวเตอร์

เครื่องมือที่ถูกติดตั้งเพื่อใช้ในการส่งเอกสาร บัญชี ใบส่งของ หรือจดหมายติดต่อระหว่างส่วนบริการ ส่วนทำงานต่างๆ หรืออื่นๆ มีแนวโน้มที่จะใช้อุปกรณ์ทางอิเล็กทรอนิกส์อย่างมาก เนื่องจากมีความรวดเร็วและแน่นอนในการเชื่อมโยงข้อมูล และการแจ้งข่าวสารต่างๆ

ระบบคอมพิวเตอร์ เป็นการส่งข้อมูลโดยผ่านอุปกรณ์ทางอิเล็กทรอนิกส์ ประกอบด้วย แทนพิมพ์อักษรและจอภาพ สามารถป้อนข้อมูลส่งไปยังแหล่งเก็บข้อมูลและเรียกข้อมูลที่บันทึก

เอกสารนี้เป็นเอกสารที่สงวนไว้สำหรับการใช้งานเพื่อการศึกษาเท่านั้น ไม่อนุญาตให้นำไปใช้ประโยชน์ด้านการค้า ไม่ว่าจะกรณีใดๆทั้งสิ้น อีกทั้งห้ามมิให้ดัดแปลงเนื้อหา และต้องอ้างอิงถึงเจ้าของเอกสารทุกครั้งที่มีการนำไปใช้

อุปกรณ์พิเศษเพื่อช่วยในการประหยัดพลังงาน (Energy Saving Device)

1. อุปกรณ์ติดตั้งภายในห้องพักแขก เป็นอุปกรณ์ที่สำคัญสำหรับควบคุมการทำงานของระบบไฟฟ้าภายในห้องพักแขกให้เปิดหรือปิด โดยแขกผู้เข้าพักเป็นผู้ควบคุมเอง การทำงานของระบบนี้เริ่มต้นจากกล่องสำหรับเสียบกุญแจ ทำจากอะคริลิก ภายในประกอบด้วย ไมโครสวิทช์ เมื่อแขกที่จะเข้าพักในห้องจะต้องนำกุญแจห้อง ซึ่งอาจทำเป็นการัด มาเสียบที่กล่องนี้เพื่อให้กระแสไฟฟ้าภายในห้องทำงานตามปกติ เมื่อแขกที่เข้าพักออกนอกห้องพักก็จะดึงกุญแจออก และภายในเวลา 1-3 นาทีดวงโคมและอุปกรณ์ไฟฟ้าอื่นๆ จะไม่มีกระแสไฟฟ้าจ่ายเข้าไปในวงจร ยกเว้นตู้เย็น
2. อุปกรณ์ควบคุมการทำงานของเครื่องปรับอากาศ ติดตั้งเพื่อช่วยควบคุมการทำงานของเครื่องให้เหมาะสมกับสภาพอากาศ อุณหภูมิ ความชื้นโดยรอบ เครื่องปรับอากาศจะทำงานภายใต้การควบคุมของ Microprocessor โดยมี Carolic Computer เป็นตัววัดปริมาณน้ำเย็นที่ใช้ในระบบ และส่งผลไปที่ Paramatrix Sequence Controller ซึ่งเป็นตัวกำหนดให้ซิลเลอร์ทำงานเหมาะสมกับความต้องการของระบบ

สระว่ายน้ำระบบโอโซน (HYDROPOOL)

สระว่ายน้ำในที่ร่ม และน้ำที่นำมาใช้ในการบำบัด ในส่วน SPA TREATMENT ของโครงการ เป็นสระว่ายน้ำที่นำระบบการเติมโอโซนมาใช้ในขั้นตอนการฆ่าเชื้อโรค แทนการใช้สารคลอรีน ซึ่งการระเหยของคลอรีนถ้าอยู่ในสภาพที่ปิดล้อม ก่อให้เกิดกลิ่นเหม็น และเกิดการระคายเคืองแก่ผู้ใช้บริการได้ ซึ่งโอโซน (OZONE) สามารถฆ่าเชื้อโรคได้อย่างมีประสิทธิภาพ และสามารถ OXIDISES สิ่งเจือปนที่ละลายอยู่ในน้ำได้ โดยไม่ก่อให้เกิดสารพิษ (OXIDISES คือ ปฏิกิริยาทางเคมี ที่โอโซนแตกตัวเข้าทำปฏิกิริยากับสารอื่น โดยผลลัพธ์เป็นออกซิเจน) แต่อย่างไรก็ตาม OZONE ไม่สามารถเก็บกักไว้ได้นาน จึงมักจะผลิตขึ้นมาในปริมาณที่ต้องการ และจำเป็นต้องมีการใช้เครื่องผลิตโอโซน โดยการเติม OZONE เข้าสู่สระว่ายน้ำหลังการกรอง

การใช้โอโซน ไม่ได้เป็นการงดใช้สารคลอรีนเสียทีเดียว แต่เป็นการลดปริมาณการใช้ลง จากความเข้มข้นประมาณ 2.5 ppm. เหลือเพียง 0.5 – 1.0 ppm. ซึ่งปริมาณสารคลอรีนที่ใช้เป็นการใช้เพื่อป้องกันการติดต่อของเชื้อโรคภายในสระ นอกจากนี้ การใช้ระบบโอโซนยังช่วยในการประหยัดพลังงาน จากการลดจำนวนเครื่องหมุนเวียนอากาศเนื่องมาจากการลดการใช้สารคลอรีนลงประมาณ 75 – 80 % พื้นที่สำหรับห้องเครื่อง (POOL FILTRATION AND WATER TREATMENT) ของสระว่ายน้ำระบบโอโซน คือ ประมาณ 30 % ของพื้นที่สระว่ายน้ำ และ 20 % สำหรับสระว่ายน้ำที่ใช้สารคลอรีน

เอกสารนี้เป็นเอกสารที่สงวนไว้สำหรับการใช้งานเพื่อการศึกษาเท่านั้น ไม่อนุญาตให้นำไปใช้ประโยชน์ด้านการค้า ไม่ว่าจะกรณีใดๆทั้งสิ้น อีกทั้งห้ามมิให้ดัดแปลงเนื้อหา และต้องอ้างอิงถึงเจ้าของเอกสารทุกครั้งที่มีการนำไปใช้

4.5 ระบบปรับอากาศ

4.5.1. ระบบปรับอากาศและการหมุนเวียนอากาศ

ในปัจจุบันการควบคุมสภาพอากาศในอาคาร สามารถแบ่งออกได้ตามขนาดของเครื่องปรับอากาศ และแบ่งตามระบบการจ่ายความเย็นและระบายความร้อน ซึ่งอธิบายได้ดังนี้

- แบ่งตามขนาดของเครื่องปรับอากาศ

4.5.1.1 UNIT TYPE , PACKAGE TYPE คือ ทั้งระบบจะอยู่ในเครื่องเดียวกัน โดยมีขนาดเล็ก ราคาถูก สะดวกในการติดตั้ง แต่ไม่เหมาะสมกับอาคารขนาดใหญ่ เนื่องจากมีเสียงรบกวน มีขีดจำกัดในการทำงาน อายุการใช้งานสั้น และไม่มีการถ่ายเทอากาศภายในและภายนอกอาคาร

4.5.1.2 SPLIT TYPE เป็นเครื่องปรับอากาศขนาดกลาง ยกเครื่องออกเป็นสองส่วน ส่วนหนึ่งอยู่ภายในห้องเรียก "FAN COIL UNIT" และส่วนภายนอกอาคารเรียก "CONDENSING UNIT" เนื่องจากมีข้อจำกัดในด้านประสิทธิภาพการทำงาน ระยะระหว่างส่วน FAN COIL กับ CONDENSING ไม่เกิน 15 – 25 เมตร หรือระดับไม่เกิน 3 ชั้น ไม่เหมาะสมกับอาคารขนาดใหญ่

4.5.1.3 CENTRAL UNIT เป็นระบบปรับอากาศขนาดใหญ่ แยกการทำงานเป็น 3 ส่วน คือ

- CENTRIFUGAL MACHINE ประกอบด้วยส่วนทำงาน เป็นตัวกลางในการจ่ายความร้อนและความเย็นให้กับระบบการทำงานส่วนอื่น
- AIR HANDING แบ่งออกเป็น 2 แบบ คือ
 1. AIR HANDING ใช้เป่าลมผ่าน COIL เย็น นำอากาศเข้าสู่ห้องโดยตรง
 2. AIR HANDING ใช้เป่าลมผ่าน COIL เย็น และนำลมเย็นผ่านเข้าช่องท่อ แล้วกระจายไปยังส่วนต่างๆ ของอาคารที่ต้องการปรับอากาศ
- COOLING TOWER UNIT หรือ CONDENSING UNIT เป็นตัวถ่ายเทความร้อนและส่งความเย็นให้กับ CENTRIFUGAL MACHINE

เอกสารนี้เป็นเอกสารที่สงวนไว้สำหรับการใช้งานเพื่อการศึกษาเท่านั้น ไม่อนุญาตให้นำไปใช้ประโยชน์ด้านการค้า ไม่ว่าจะกรณีใดๆทั้งสิ้น อีกทั้งห้ามมิให้ดัดแปลงเนื้อหา และต้องอ้างอิงถึงเจ้าของเอกสารทุกครั้งที่มีการนำไปใช้

ตารางเปรียบเทียบการทำงาน-ประสิทธิภาพของเครื่องปรับอากาศแบบ
PACKAGE TYPE, SPLIT TYPE และ CENTRAL

	WINDOW TYPE	PACKAGE TYPE	SPLIT TYPE	CENTRAL TYPE
ขนาด	5000-30000 บีทียู / ชั่วโมง	3 – 5 ตัน	1 – 80 ตัน	20 – 10000 ตัน
ใช้ไฟฟ้า	มากที่สุด			น้อยที่สุด
อายุการใช้งาน	5 ปี	10 ปี		มากกว่า 20 ปี
ราคา	10000 – 15000 บาท / ตัน	15000 – 20000 บาท / ตัน		20000 – 25000 บาท / ตัน
เสียงรบกวน	ดัง	ดัง	เงียบ	เงียบ

ตารางเปรียบเทียบการทำงานและประสิทธิภาพของเครื่องปรับอากาศแบบ PACKAGE TYPE, SPLIT TYPE และ CENTRAL UNIT

1. แบ่งระบบปรับอากาศตามระบบจ่ายความเย็นและระบายความร้อน

1.1 ALL AIR SYSTEM เป็นระบบจ่ายและระบายความร้อนด้วยอากาศ ถ้าเป็นระบบ CENTRAL UNIT ความเย็นจะถูกส่งไปตามท่อ DUCT และมักใช้กับพื้นที่ที่เป็นห้องใหญ่ มีห้องเพียงห้องเดียว ต้องการควบคุมการจ่ายอากาศเย็นทั่วบริเวณ เช่น โรงหนัง ห้องประชุม ห้องจัดเลี้ยง

1.2 ALL WATER SYSTEM เป็นระบบจ่ายความเย็นและระบายความร้อนโดยใช้น้ำ โดยมากเป็น CENTRAL UNIT น้ำเย็นจะถูกส่งไปตามท่อ ซึ่งเดินเป็นวงผ่านห้องต่างๆ และแต่ละห้องจะมี FAN COIL UNIT สำหรับพัฒนาความเย็นเข้าไปในห้อง ห้องใดที่ไม่ได้ใช้งานก็สามารถปิด FAN COIL ได้เป็นส่วนๆ ลักษณะทำให้สามารถควบคุมความเย็นได้เป็นชั้นๆ ไป และแต่ละชั้นยังสามารถควบคุมความเย็นได้เป็นห้องๆ ด้วย ซึ่งเหมาะสำหรับการนำไปใช้ภายในโรงแรม โรงพยาบาล

- ALL WATER SYSTEM สามารถแบ่งเป็น 2 ลักษณะ คือ

1.2.1 นำความเย็นด้วยน้ำ และระบายความร้อนด้วยอากาศ

1.2.2 จ่ายความเย็นด้วยอากาศ และระบายความร้อนด้วยน้ำ

1.3 DIRECT REFRIGERANT SYSTEM นำความเย็นจากน้ำยาโดยตรง ส่วนใหญ่ใช้ในระบบปรับอากาศขนาดเล็ก เช่น UNIT TYPE / PACKAGE TYPE

เอกสารนี้เป็นเอกสารที่สงวนไว้สำหรับการใช้งานเพื่อการศึกษาเท่านั้น ไม่อนุญาตให้นำไปใช้ประโยชน์ด้านการค้า ไม่ว่ากรณีใดๆทั้งสิ้น อีกทั้งห้ามมิให้ดัดแปลงเนื้อหา และต้องอ้างอิงถึงเจ้าของเอกสารทุกครั้งที่มีการนำไปใช้

ระบบปรับอากาศมีความจำเป็นมากต่อค่าบริการ เพื่อความสะดวกสบายของผู้ใช้อาคาร โดยเฉพาะอาคารขนาดใหญ่ เช่น โรงแรม ระบบปรับอากาศมีบทบาทในการควบคุมอุณหภูมิให้คงที่ อยู่ในระดับความสบายของผู้ใช้อาคาร ทั้งยังช่วยป้องกันเสียงจากภายนอกและภายในอาคารได้ด้วย ขณะเดียวกันระบบหมุนเวียนอากาศก็จำเป็นในการช่วยให้ระบบการจ่ายลมเย็นสามารถทำงานได้สะดวก

ในการเลือกใช้ระบบปรับอากาศและระบบหมุนเวียนอากาศภายในโครงการนั้น จะต้องตอบสนองความต้องการด้านประโยชน์ใช้สอย และลักษณะความต้องการอื่นๆ พร้อมทั้งความเหมาะสมในการออกแบบมาเป็นเกณฑ์พิจารณา ซึ่งสามารถสรุปได้ดังนี้

4.5.2. ระบบปรับอากาศและการจ่ายความเย็น

4.5.2.1. ส่วนห้องพัก (GUEST ROOM) ใช้ระบบปรับอากาศ CENTRAL UNIT แบบ ALL WATER SYSTEM จ่ายความร้อนโดยใช้ FAN COIL เป่าลมเย็นเข้าสู่ห้องพักโดยตรง

4.5.2.2 ส่วนที่เป็นสาธารณะ เช่น โถงโรงแรม ห้องประชุม จัดเลี้ยง ภัตตาคาร ใช้ระบบปรับอากาศ CENTRAL UNIT แบบ ALL WATER SYSTEM คือจ่ายความเย็นโดยใช้ AIR HANDING UNIT เป่าลมเย็นไปตามท่อในส่วนต่างๆ ที่ต้องการปรับอากาศ

การพิจารณาความเย็น

- ต้องกระจายลมเย็นให้ได้ทั่วถึงทั้งห้อง
- ความเร็วของลมจะต้องสม่ำเสมอ
- ต้องไม่มีลมที่มีลักษณะเป่าเป็นจุด

4.5.3 ลักษณะตัวจ่ายลม

ที่ใช้ในโครงการแบ่งเป็น 2 แบบ คือ

4.5.3.1. การจ่ายลมจากเพดาน (CEILING DIFFUSER) ส่วนใหญ่จะมีลักษณะเป็นวงกลม , สีเหลี่ยมจัตุรัส และ สีเหลี่ยมผืนผ้า

- ข้อดี สามารถกระจายความเย็นได้ทั่วถึง
- ข้อเสีย เปลืองช่องว่าง (SPACE) เหนือเพดาน

4.5.3.2 การจ่ายลมจากผนัง (WALL DIFFUSER) การจ่ายลมในแนวผนัง หัวจ่ายเรียกว่า GRILL ลักษณะการจ่ายจากด้านในอาคารออกสู่ด้านนอก เพื่อความร้อนจากภายนอกจะเข้ามาได้น้อยๆ

เอกสารนี้เป็นเอกสารที่สงวนไว้สำหรับการใช้งานเพื่อการศึกษาเท่านั้น ไม่อนุญาตให้นำไปใช้ประโยชน์ด้านการค้า ไม่ว่าจะกรณีใดๆทั้งสิ้น อีกทั้งห้ามมิให้ดัดแปลงเนื้อหา และต้องอ้างอิงถึงเจ้าของเอกสารทุกครั้งที่มีการนำไปใช้

- ข้อดี สามารถทำให้ห้องเพดานสูงได้ เพราะไม่มี DUCT CEILING
- ข้อเสีย การจ่ายความเย็นอาจถูกรบกวนจาก SOLAR HEAT GAIN

สรุป ลักษณะการจ่ายลมเย็นภายในห้องพักแขก จะใช้แบบ WALL DIFFUSER หรือแบบ CEILING DIFFUSER อย่างใดอย่างหนึ่ง หรือทั้งสองอย่างรวมกัน แล้วแต่ความเหมาะสมและการออกแบบ

4.5.4. ลักษณะของท่อจ่ายลม

โดยทั่วไปเป็นลักษณะของท่อสี่เหลี่ยม แต่ท่อจ่ายลมที่ดีควรมีลักษณะเป็นทรงกระบอกแต่ไม่เป็นที่นิยม เพราะมีราคาแพงและเปลืองช่องว่างเหนือเพดาน สัดส่วนของท่อลมในด้านกว้างต่อด้านยาว จะเป็นอัตราส่วนประมาณ 1:6 ขึ้นไป

วัสดุที่ใช้ทำท่อจ่ายลมเย็น ได้แก่ แผ่นเหล็กกล้าวาล์นซ์ พีวีซี และไฟเบอร์กลาส ซึ่งสามารถทำหน้าที่เป็นฉนวนกันความร้อน - เย็น กันเสียง และทนต่อแรงลมภายในท่อ ซึ่งมีความเร็วสูงประมาณ 15 - 25 เมตร / วินาที

4.5.5. ระบบดูดอากาศกลับและระบบหมุนเวียนอากาศ

4.5.5.1. ส่วนห้องพัก ให้ระบบจ่ายความเย็นโดยใช้ FAN COIL UNIT เป่าลมเย็นเข้าสู่ห้องพัก ระบบหมุนเวียนอากาศกระทำโดยการดูดอากาศภายในห้องเข้าสู่ FAN COIL UNIT โดยตรง

4.5.5.2. ส่วนที่เป็นสาธารณะ เช่นโถงโรงแรม ห้องประชุม จัดเลี้ยง ภัตตาคารที่ใช้ AIR HANDING UNIT เป่าลมเย็นไปตามท่อ จะใช้ระบบหมุนเวียนอากาศแบบใช้ท่อดูดอากาศกลับ ซึ่งเป็นระบบที่มีประสิทธิภาพมากและสามารถติดตั้งไว้ภายในห้องน้ำและดูดกลิ่นของห้องน้ำออกไปด้วย

การหมุนเวียนของอากาศกระทำเพื่อให้ระบบการจ่ายลมเย็นสามารถทำงานได้ และนอกจากนี้ยังเป็นระบบที่ช่วยให้ภายในห้องเกิดอากาศบริสุทธิ์เข้ามาแทนที่อากาศที่หมุนเวียนภายในห้อง ซึ่งระบบการหมุนเวียนของอากาศนี้สามารถแบ่งออกได้เป็น 4 ระบบ

ระบบที่ 1 เป็นระบบหมุนเวียนอากาศที่มีประสิทธิภาพ แต่สิ้นเปลืองค่าใช้จ่ายมาก

เพราะมีท่อสำหรับดึงดูดอากาศกลับ

ระบบที่ 2 ต้องเตรียมพื้นที่เหนือเพดาน โดยใช้ช่องว่างเหนือเพดานทั้งหมด สำหรับการดูดอากาศกลับ ลักษณะอาคารต้องถูก SEAL ไม่ให้มีรอยรั่ว

ระบบที่ 3 ใช้ CORRIDOR เป็น AIR RETURN DUCT ในตัว โดยทำประตูให้เป็น GRILL การหมุนอากาศระบบนี้ทำให้เกิดความประหยัด

ระบบที่ 4 ใช้ตัวอย่าง PAN ROOM เป็น GRILL ในตัว เป็นระบบที่มีราคาถูกแต่มีเสียงดัง และทำให้บริเวณที่ทำการเป่าแรงกว่าที่อื่นๆ

4.6 วัสดุที่ใช้ในการออกแบบ

4.6.1 วัสดุที่ใช้ในการตกแต่งโรงแรมตากอากาศ

การใช้วัสดุตกแต่งภายในห้องของอาคารพักอาศัยตากอากาศและส่วนอื่นๆ ซึ่งบางชนิดไม่เหมาะสม และไม่สามารถนำมาใช้ได้ถ้าจะใช้ก็จะเกิดปัญหาจากอากาศบริเวณชายทะเลที่มีปฏิกิริยาต่อวัสดุต่างๆ และต้องเพิ่มการบำรุงรักษา อันเป็นการเสียเวลาโดยเปล่าประโยชน์ จากการวิเคราะห์ถึงวัสดุที่นำมาใช้นั้นจะต้องทนต่อสภาพดินฟ้าอากาศของชายทะเล ง่ายต่อการรักษาทำความสะอาด ส่วนใหญ่ที่ใช้กันอยู่ก็จะเป็นวัสดุที่ได้จากธรรมชาติ และจากการประดิษฐ์โดยทั่วไป

ได้แก่ ไม้ทุกชนิด เช่น ไม้สัก ไม้ไผ่ หวาย ไม้จำปา ฯ หินได้แก่พวกหินอ่อน หรือหินทะเล ฯ กระเบื้องและอื่นๆ ซึ่งความจริงในส่วนของพื้นก็ไม่จำเป็นต้องปูพรมทุกห้อง(นอกจากต้องการความหรูหราและสวยงาม) เพราะยากแก่การทำความสะอาด เพราะชายทะเลมักจะมีทรายติดตัวของผู้ที่มาพัก ซึ่งการที่จะมาพักผ่อน เปลี่ยนบรรยากาศต้องการความสบาย โดยไม่จำเป็นต้องคอยระวังรักษา หรือใช้โดยอึดอัดไม่สะดวก พื้นที่ส่วนที่เป็นสาธารณะ โดยทั่วไปควรใช้หิน หรือกระเบื้องดินเผา หรือวัสดุที่เหมาะสมกับอากาศชายทะเล และดูแลรักษาง่าย ทำความสะอาดง่ายและคงทนถาวร

1. วัสดุประเภทหิน

วัสดุประเภทหิน สำหรับผนังภายในและภายนอกของอาคาร นับว่าเหมาะสมที่จะกระด้วยวัสดุประเภทหิน อันได้แก่ หินประเภทเนื้อละเอียด สามารถทนต่อดินฟ้าอากาศหรือใช้กันผนังและพื้นที่ใช้งานหนัก ตลอดจนพื้นที่ที่คนพลุกพล่าน เพราะหินทนต่อการสัมผัส และทำความสะอาดง่าย และยังมีคุณสมบัติที่ให้ความงดงาม ประทับใจ มีค่า การเลือกใช้หินแต่ละชนิด ก็จะทำให้ความรู้สึกต่างกันไป วัสดุประเภทหินสามารถแยกชนิดออกได้ดังต่อไปนี้

- หินอ่อน

เป็นหินที่สามารถทนความสกปรกได้ดี ทนต่อสารเคมีได้บ้างบางชนิด ซึ่งจะใช้นหินอ่อนกับผนังภายในเป็นส่วนมาก หินอ่อนให้ลักษณะที่มีคุณค่าในด้านความงามมากกว่าหินประเภท

อื่นๆ มีสีให้เลือกหลายสี เช่น ขาว ดำ เทา ชมพู เขียว น้ำตาล เป็นต้น หินชนิดนี้ทนกับน้ำหนักปานกลาง ทนต่อการขีดสี ไม่เก็บเสียง มีผิวหน้าที่ดูสวยงาม หรุหระ ถ้าถูกน้ำมันอาจต่างเป็นดวง มีทั้งแบบด้านและแบบมัน มักใช้ปูพื้นห้องน้ำและที่ที่ต้องการความหรุหระ วิธีปูคือ ปูบนทราย ขนาดความหนาของแผ่นจะเป็น $\frac{3}{4}$ และ 1 นิ้ว

- หินกาบ

คือหินที่ซ้อนกันเป็นชั้นๆ ที่นิยมใช้มีหลายสีคือ สีน้ำตาล ดำ เหลือง ส้มแดง ม่วง(มีราคาแพงที่สุด) ส่วนมากใช้ปูตามทางเดิน ให้ความรู้สึกเป็นธรรมชาติการปูหินกาบทำได้โดย เตรียม

พื้นที่ที่จะปูให้มีผิวขรุขระ เพื่อหินกาบจะได้ติดแน่นกับพื้น ใช้แปรงชุบน้ำตีผนังให้ชุ่มตลอดเวลา ใช้ปูนทรายเป็นตัวเชื่อม เมื่อปูต้องคอยจับแผ่นหินไปด้วย เพื่อไม่ให้หน้าปูนเกาะที่หินกาบ เมื่อเสร็จใช้ฟองน้ำทำความสะอาดและลงแว็กซ์

- หินแกรนิต

ส่วนมากใช้กรุผนังหรือพื้นทางเดินของส่วนต่างๆ เนื่องจากเป็นหินที่แข็งที่สุด เนื้อแน่น และทนทาน เมื่อขัดให้เงาจะมีลักษณะคล้ายหินอ่อน รักษาและทำความสะอาดง่าย

- หินชนวน

หินชนวนมีสีต่างๆให้เลือกหลายสี ได้แก่สีฟ้า สีดำ และสีน้ำตาล มีราคาแพงแต่ประหยัดค่าบำรุงรักษาได้ดี

- หินหล่อ

ได้แก่ วัสดุประเภทหินผสมกับซีเมนต์ ภูมิคุณค่าน้อยกว่าหินแท้ แต่มีความงามคงทน และรักษาง่าย

2. วัสดุประเภทดินเผา

วัสดุประเภทดินเผา เช่น อิฐ กระเบื้อง และเซรามิค สามารถใช้กรุพื้นและผนัง ราคาถูกกว่าหิน ทนทานดี ฟ้าอากาศ ทนต่อการสีกร่อน รักษาง่าย ตลอดจนมีลวดลายให้เลือกได้มากกว่า

- อิฐ

สามารถนำมาใช้ได้โดยธรรมชาติของมัน หรือทาสีทับ สีธรรมชาติมีสีแดง สีแสด สีเหลือง ราคาถูกกว่าหิน คงทนและง่ายต่อการรักษา

- กระเบื้อง

เป็นวัสดุที่สามารถใช้ได้ทั้งพื้นและผนัง ใช้ในทุกห้องได้ตามต้องการ เหมาะสมกับสภาพดินฟ้าอากาศ และทนต่อผลจากไอน้ำเค็มได้เป็นอย่างดี มีหลากหลายแบบ หลายขนาด หลากสีสันทันให้เลือกได้ตามความต้องการ

3. วัสดุประเภทไม้

เป็นวัสดุที่เหมาะสมกับการตกแต่งภายในที่ต้องการความเป็นธรรมชาติ เพราะหาได้ง่าย ทนต่อสภาพดินฟ้าอากาศ และมีความกลมกลืนกับสภาพแวดล้อม ไม่มีหลายชนิด เช่น

- ไม้สัก

เป็นไม้เนื้อปานกลางระหว่างไม้เนื้อแข็งกับไม้เนื้ออ่อน ใช้กับงานประณีตได้ดี รวมทั้งมีสีสันทันและลวดลายสวยงาม เหมาะแก่การทำเครื่องเรือน ในส่วนที่ต้องการความสวยงามและคงทน การนำมาใช้ควรขัดผิวให้เรียบเนียน อาจย้อมสีให้เข้มขึ้นเล็กน้อยก็จะสวยงาม

- ไม้อัดสัก

เป็นไม้สักที่แปรรูปให้เป็นแผ่นบางอัดทับกับไม้เนื้อแข็ง เพื่อให้มีความแข็งแรงไม่บิดงอหรือหัก ใช้กรุเครื่องเรือน จะดูแลรักซายากกว่าเครื่องเรือนที่ทำผิวด้วยไม้สัก

- ไม้อัดยาง

เป็นไม้อัดเช่นเดียวกับไม้อัดสัก มีความแข็งแรงทนทานพอๆกัน แต่มีเนื้อสีไม้และลวดลายน้อยกว่ามาก นิยมพ่นสีหรือกรูวัสดุอื่นทับผิวหน้าอีกที ราคาถูก แต่การใช้ไม้อัดยางพ่นสีทำผิวเครื่องเรือน จะดูแลรักซายากกว่าเครื่องเรือนที่ทำผิวด้วยไม้สัก

- ไม้อัดมะปิ่น

เป็นไม้อัดที่มีคุณภาพและราคาปานกลาง มีเนื้ออ่อนและทำผิวได้ดีโดยไม่ต้องย้อมสี

- ไม้อัดยมหิน

มีลักษณะคล้ายไม้อัดสัก แต่มีลวดลายแปลกกว่า คือไม่เป็นระเบียบเรียบร้อย เหมือนลายของไม้สัก แต่มีการผลิตน้อยจึงหายาก ราคาไม่แน่นอน มีความคงทนมาก

- ไม้สน หรือ ไม้จำจา

เอกสารนี้เป็นเอกสารที่สงวนไว้สำหรับการใช้งานเพื่อการศึกษาเท่านั้น ไม่อนุญาตให้นำไปใช้ประโยชน์ด้านการค้า ไม่ว่าจะกรณีใดๆทั้งสิ้น อีกทั้งห้ามมิให้ดัดแปลงเนื้อหา และต้องอ้างอิงถึงเจ้าของเอกสารทุกครั้งที่มีการนำไปใช้

เป็นไม้เนื้ออ่อน ไม่นิยมใช้ทำเครื่องเรือนมากนัก แต่มีใช้ประกอบหรือใช้ตกแต่งบางส่วนของเครื่องเรือนให้ดูสวยงามมากขึ้น ปัจจุบันมีการนำไปใช้ทำเครื่องเรือนทั้งตัว เพราะมีความสวยงาม แต่ไม่ค่อยแข็งแรง จึงใช้กับเครื่องเรือนที่มีขนาดเล็ก ไม่ต้องรับน้ำหนักมากนัก หรือใช้ประดับบนโครงสร้างไม้เนื้อแข็งแทน ก็จะได้ผลดีเพราะมีความสวยงาม และราคาที่ค่อนข้างถูก

- ไม้จำปา

เป็นไม้เนื้ออ่อน ใช้กับงานที่มีความประณีต ไม่นิยมย้อมสี

- ไม้ประดานสัก

เป็นไม้ชิ้นเล็กที่นำมาต่อกันเป็นแผ่น เพื่อทำเครื่องเรือน ไม่ทนทานเท่าไม้สัก แต่ราคาถูก

นอกจากนี้ยังมีผลิตภัณฑ์ที่อัดแปรรูปแล้วใช้ทำเครื่องเรือนได้อีก มีความแข็งแรงเท่าเทียมกับไม้ แต่ราคาถูกกว่า เรียกว่า “ยิปซัมบอร์ด” จะใช้วัสดุกรุทับผิวหน้าหรือไม่ใช้ก็ได้

4. วัสดุจำพวกหวายและไม้ไผ่

- หวาย

เป็นวัสดุที่มีอยู่ตามธรรมชาติในเมืองร้อน เหมาะสมกับการนำมาใช้ตกแต่งอาคารประเภทโรงแรมพักตากอากาศเป็นอย่างยิ่ง เพราะมีความกลมกลืนกับธรรมชาติ ได้บรรยากาศพื้นถิ่น ไม่ทำปฏิกริยากับไอเค็มจากทะเลเหมือนโลหะ รวมทั้งราคาถูกสวยงาม น้ำหนักเบา เคลื่อนย้ายสะดวก นอกจากนี้ในปัจจุบันเครื่องเรือนที่ทำด้วยหวาย มีผลิออกมามากมายหลายแบบ สามารถย้อมด้วยสีฝุ่น หรือทำสีฟันได้ อย่างไรก็ตามก็ยังคงนิยมใช้สีธรรมชาติของหวายอยู่เช่นกัน

ข้อเสียของหวาย

- ไม่ทนทานต่อกรดกัดของมด มอด และเชื้อรา ซึ่งเป็นตัวทำลายเนื้อหวาย หวายมีคุณสมบัติคล้ายไม้ คือเนื้อหวายจะมีสัรพวกแป้งและเซลลูโลส แต่สามารถป้องกันได้ด้วยการใช้สารเคมีที่เป็นยาฆ่าเชื้อราเนื้อไม้
- หวายไม่แข็งแรงเท่าไม้โดยเฉพาะส่วนที่เป็นหวายเส้นเล็กๆ อาจขาดง่าย ทำความสะอาดยาก มีชอกมูมให้ฝุ่นเกาะมาก แต่สามารถเลียงได้โดยการทำให้เฟอร์นิเจอร์ด้วยหวายเส้นใหญ่
- จะเก่าและผุเร็วหลังจาก 12 เดือน หรือ 2 ปีไปแล้ว หากขาดการดูแลรักษา
- ติดไฟได้ง่าย

เอกสารนี้เป็นเอกสารที่สงวนไว้สำหรับการใช้งานเพื่อการศึกษาเท่านั้น ไม่อนุญาตให้นำไปใช้ประโยชน์ด้านการค้า ไม่ว่าจะกรณีใดๆทั้งสิ้น อีกทั้งห้ามมิให้ดัดแปลงเนื้อหา และต้องอ้างอิงถึงเจ้าของเอกสารทุกครั้งที่มีการนำไปใช้

การนำไปใช้ในลักษณะอื่น

การเลือกใช้เครื่องเรือนหวายนั้น นอกจากจะซื้อสำเร็จรูปหรือสั่งทำตามแบบที่ต้องการแล้ว ยังสามารถซื้อเพียงบางส่วนของผลิตภัณฑ์หวาย เพื่อนำไปใช้ประกอบกับเครื่องเรือนได้ เช่น ซื้อหวายสานลายดอกพิกุล ซึ่งมีสานเป็นแผ่น ขายเป็นตารางฟุต เพื่อนำไปกรุพนักเก้าอี้ ,หัวเตียง ซึ่งหัวเตียงนี้นำไปประกอบหัวเตียงอื่นที่ไม่ใช่หวายได้

เบาะที่ใช้กับเก้าอี้หวายนั้น มีทั้งที่มีใช้เป็นนุ่น และเป็นฟองน้ำ ผ้าหุ้มเบาะมักใช้ผ้าฝ้าย เพราะมีเนื้อหยาบซึ่งดูเหมาะสมกับลักษณะของหวาย จะมีอยู่บ้างเหมือนกันที่เลือกใช้วัสดุที่ตรงกันข้ามกับลักษณะของหวาย เพื่อให้เกิดความรู้สึกใหม่ๆ เช่น ใช้ผ้าแพร หรือผ้าไหมที่ดูเป็นมัน เป็นต้น

การใช้วัสดุอื่นผสม

การใช้หวายผสมกับวัสดุอื่นมีมานานแล้ว ในปัจจุบันมีวิวัฒนาการของการผสมผสานดังกล่าวมากขึ้นเรื่อยๆ เช่น นำหวายมาผสมผสานกับกระจก ทำเป็นที่บังตา ใช้หวายผสมกับโครงสแตนเลสเป็นเก้าอี้นั่ง ใช้หวายตกแต่งเก้าอี้นวม เป็นต้น

- ไม้ไผ่

ไม้ไผ่เป็นไม้ที่หาง่ายและมีอยู่ทั่วไปในทุกภาคของเมืองไทย เป็นวัสดุที่มีราคาไม่แพงจนเกินไป แต่มีความแน่นอน คือ ไม่ว่าจะเปลี่ยนแปลงไปอย่างไรก็ยังมีคุณค่าในตัวเอง ที่เห็นเป็นอยู่เสมอว่าเป็นไม้ไผ่และไม่ทิ้งความเป็นธรรมชาติในตัวเอง ถึงแม้ว่าจะผนวกเอาฝีมือและความคิดของคนในการนำมาใช้แล้วก็ตาม ไม้ไผ่จึงเป็นไม้ที่คนเห็นแล้วก็อดนึกถึงความเป็นธรรมชาติไม่ได้ และให้ความรู้สึกที่ผ่อนคลายขึ้นเสมือนว่าได้นั่งอยู่ท่ามกลางบรรยากาศของธรรมชาติ

ไม้ไผ่ที่นำมาตกแต่งนั้น จะต้องผ่านกรรมวิธีหลายอย่าง ตั้งแต่การแช่น้ำ ต้ม ย่าง และอบ ก่อนที่จะนำมาใช้ในลักษณะการออกแบบที่แตกต่างกันออกไป ไม้ไผ่นี้เหมาะสมเป็นอย่างมากสำหรับการตกแต่งบริเวณที่อยู่อาศัย หรือนำมาประกอบในการทำเฟอร์นิเจอร์ ไม้ไผ่กันผนัง แต่งเพดาน ฯลฯ นับเป็นการเหมาะสมอย่างมากที่ตะใช้กับสภาพที่เป็นชายทะเล เพราะไม้ปลอดภัยจากปัญหาที่เป็นไอน้ำเค็มที่ทำให้โลหะเกิดสนิมเร็วกว่าปกติ และมีราคาถูกกว่าวัสดุอื่นๆ และจากการที่ได้ผ่านกรรมวิธีต่างๆ มาแล้ว ทำให้ไม้ไผ่ที่จะนำมาใช้ มีความคงทนถาวรและปลอดภัยจากแมลง

คุณสมบัติและลักษณะต่างๆของไม้ไผ่

ไม้ไผ่มีลักษณะเป็นปล้องไม้กลมขนาดต่างๆ ช่างในกลวงเป็นช่องๆ ขนาดจะแตกต่างกันแล้วแต่อายุและพันธุ์ของไม้ไผ่ โดยเนื้อแท้ไม้ถึงแม้จะดูโปร่งเบา แต่ก็แข็งแรง สามารถรับแรงประเภทต่างๆได้ดี ด้วยเหตุนี้เราจึงสามารถนำไม้มาใช้ประโยชน์ได้ทั้ง 2 ประเภทคือ ใช้เป็น

เอกสารนี้เป็นเอกสารที่สงวนไว้สำหรับการใช้งานเพื่อการศึกษาเท่านั้น ไม่อนุญาตให้นำไปใช้ประโยชน์ด้านการค้า ไม่ว่าจะกรณีใดๆทั้งสิ้น อีกทั้งห้ามมิให้ดัดแปลงเนื้อหา และต้องอ้างอิงถึงเจ้าของเอกสารทุกครั้งที่มีการนำไปใช้

โครงสร้าง กับ ใช้เป็นวัสดุตกแต่ง หรือบางครั้งอาจจะใช้ร่วมกัน คือใช้เป็นทั้งโครงสร้างและวัสดุตกแต่งไปในตัว

ในการนำไม้มาตกแต่งนั้น สามารถทำได้ทุกจุด และสามารถสร้างอะไรก็ได้ทุกประเภท ยกตัวอย่างส่วนที่นำไม้มาตกแต่งได้ดังนี้

- ทำเครื่องเรือน
- ตกแต่งผนัง เพดาน พื้น
- ทำของประดับ เช่น โคมไฟ ฯลฯ

ไม้ไผ่มีหลายขนาดและหลายชนิดตลอดจนมีความยาวที่แตกต่างกัน เช่น ปล้องใหญ่ใช้ทำโครงสร้างเครื่องเรือนหรือโครงสร้างผนังเบา ปล้องเล็กใช้ตกแต่งประกอบโครงสร้าง ส่วนปล้องที่มีขนาดเล็กมาก อาจผ่าเป็นไม้ซีกใช้กรุผนัง หรือฉาก เป็นต้น

การใช้ไม้ไผ่ตกแต่งผนังและเพดาน

จะใช้วิธีที่คล้ายคลึงกัน หากมีผนังเดิมอยู่แล้ว ก็อาจใช้ไม้ไผ่ผ่าซีกแล้วกรุเป็นแนวทับผนังเดิมลงไป อาจกรุตามแนวตั้งหรือแนวนอน หรือสลับแนวกัน หรือบางช่วงอาจจะเว้นช่องบ้างก็ได้

สามารถนำไม้ไผ่มาใช้แทนคิ้วได้ โดยอาจจะใช้เป็นคิ้วบัวเพดาน นอกจากนี้อาจใช้ไม้ไผ่ทำแนวผนังปิดรอยต่อระหว่างวัสดุต่างชนิดกันได้

การใช้ไม้ไผ่ปูพื้น

ปัจจุบันมีปาร์เก้ไม้ไผ่ ซึ่งมีความทนทานและสวยงาม นำมาปูเฉพาะช่อง หรือปูตลอดแนวพื้น ให้ความรู้สึกเป็นธรรมชาติดีกว่าปูปาร์เก้หรือปูพรม

การใช้ไม้ไผ่ทำฉากบังตา

การนำไม้ไผ่มาใช้ในการตกแต่งที่นิยมมากอีกวิธีหนึ่ง คือการทำบังตานั่นเอง เพราะลักษณะที่เป็นปล้องกลมของไม้ไผ่ เมื่อนำมาต่อกันเข้าเป็นผืนก็ทำให้สวยงาม การสานตัวกันให้เป็นแผงนี้ ทำให้เกิดลวดลายขึ้น เราสามารถออกแบบลวดลายของบังตาไม้ไผ่นี้ได้หลายแบบ อาจสานกันเป็นตารางหรือรูปสี่เหลี่ยมขนมเปียกปูน ฯลฯ หรือเป็นลายอิสระที่ไม่มีรูปทรง

การใช้ไม้ไผ่ทำเครื่องเรือน

ไม้ไผ่สามารถใช้ทำเป็นเครื่องเรือนทุกชนิดได้ ตั้งแต่ ตู้ โต๊ะ ไปจนถึงเก้าอี้ต่างๆ ซึ่งหากเราตกแต่งผนังด้วยไม้ไผ่แล้วและใช้เครื่องเรือนที่ทำด้วยไม้ไผ่ ก็จะดูเข้ากันได้ดีทีเดียว

การใช้ไม้ไผ่ทำเครื่องประดับตกแต่ง

เศษไม้ไผ่ที่เหลือเล็กน้อยๆ สามารถนำมาใช้ทำเครื่องประดับตกแต่งได้หลายชนิด เช่น ทำกรอบรูป , โคมไฟ ฯลฯ บางชนิดก็เป็นของใช้ไปในตัวอีกด้วย

5. กระจก

เอกสารนี้เป็นเอกสารที่สงวนไว้สำหรับการใช้งานเพื่อการศึกษาเท่านั้น ไม่อนุญาตให้นำไปใช้ประโยชน์ด้านการค้า ไม่ว่าจะกรณีใดๆทั้งสิ้น อีกทั้งห้ามมิให้ตัดแปลงเนื้อหา และต้องอ้างอิงถึงเจ้าของเอกสารทุกครั้งที่มีการนำไปใช้

กระจกเป็นวัสดุที่สำคัญต่อการตกแต่งภายในเป็นอย่างมาก เพราะมีความสวยงามในตัวเอง สามารถใช้ร่วมกับวัสดุอื่นๆ ได้เป็นอย่างดี มีความโปร่งแสง ทนไฟ และกระจกเงาก็มีความสำคัญในการเพิ่มความ โปร่ง โฉง มีคุณค่า หูหრა ให้กับสถานที่

กระจกมีหลายแบบ สามารถเลือกใช้ได้ตามความต้องการ เช่น กระจกดูความร้อน กระจก 2 ชั้น ช่วยกระจายแสงและกรองความร้อน กระจกบานเกล็ด รับลมได้ดี กระจกมีข้อดีคือสามารถกันน้ำ กันฝน กันลมได้ ปลอดภัยจากเชื้อราและสามารถป้องกันเสียงได้อีกด้วย แต่มีข้อเสียคือ มีขนาดใหญ่ไม่มาก (ถ้าต้องการขนาดใหญ่พิเศษ ต้องสั่งจากต่างประเทศ และมีราคาสูงมาก) ยากต่อการขนส่ง ผิวหน้ามักจะเป็นรอยขีดข่วน

6. ผ้า幔าน

ผ้า幔านเป็นวัสดุที่สำคัญในการตกแต่งภายใน ที่มีความจำเป็นต่อ ประตู หน้าต่าง และ กระจก บางครั้งอาจนำมาใช้ในลักษณะการปิดกันอื่นๆ ได้ ผ้าที่นำมาทำผ้า幔านมีหลายชนิดด้วยกัน เช่น

- ผ้าไหม เป็นผ้าที่มีคุณค่ามาก ให้ความรู้สึกเป็นทางการ สง่างาม เป็นระเบียบ
- ผ้ากำมะหยี่ ให้ความรู้สึก หูหრაฟูมเฟือย ภูมิฐาน นุ่มนวล มีราคา
- ผ้าฝ้าย ให้ความรู้สึกสบาย เป็นกันเอง
- ผ้าป่าน ให้ความรู้สึกเบา โปร่งสบาย
- ผ้าลูกไม้ ให้ความรู้สึกนุ่มนวล โรแมนติก

นอกจากนี้ยังมีมานไม้ไผ่ มวลีต่างๆ ที่ให้ความรู้สึกเป็นธรรมชาติ โปร่งสบาย

ประโยชน์ของผ้า幔านมีหลายอย่าง คือ ช่วยกรองแสงให้ลดความจ้าลง ควบคุมความสว่างได้ตามต้องการ ช่วยลดความร้อนจากอุณหภูมิของแสงแดด ทำให้เครื่องปรับอากาศทำงานได้อย่างมีประสิทธิภาพ รวมทั้งช่วยกันฝุ่น ป้องกันเสียงสะท้อน สร้างบรรยากาศในการตกแต่ง และ บังสายตาได้เป็นอย่างดี

บทที่ 5

การวิเคราะห์และการออกแบบ

5.1 การวิเคราะห์ที่ตั้งอาคาร

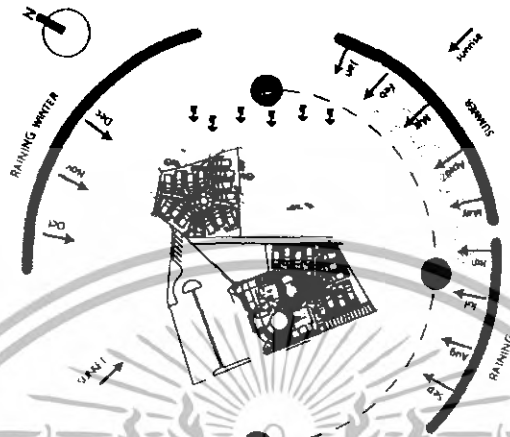

รูปที่ 5.1 แสดงวงจรถิศทางแสงแดดและลม

5.1.1 การวิเคราะห์ทิศทางลม

ทิศทางของลม

เนื่องจากตัวอาคารสูง 2 ชั้น และมีน้ำล้อมโดยรอบทำให้ลมพัดเอาความเย็นจากน้ำ มาสู่ตัวอาคารได้ ทำให้มีความเย็นพัดผ่านเข้ามาสู่ตัวโครงการ

5.1.2 การวิเคราะห์ทิศทางแสงแดด

ทิศทางของแสงแดด

เนื่องจากตัวอาคารมีลักษณะการวางตัวหันหน้าเข้าหากันเป็นกลุ่ม จึงบังแดดให้กัน และรอบๆโครงการมีต้นไม้โดยรอบ สามารถช่วยบังแสงแดดได้

5.1.3 การวิเคราะห์สภาพภูมิอากาศ

ฤดูหนาว (เดือน พฤศจิกายน ถึง เดือน กุมภาพันธ์) - มีฝนตกปรอยๆ เป็นช่วงสั้นๆ (เรียกว่า ฝนมะม่วง) อากาศชื้นราว 50% อุณหภูมิประมาณ 20-30 องศาเซลเซียส เป็นช่วงที่อากาศดี เหมาะแก่การท่องเที่ยว และแนะนำผู้มาเยือนให้มา ในช่วงฤดูเวลานี้

เอกสารนี้เป็นเอกสารที่สงวนไว้สำหรับการใช้งานเพื่อการศึกษาเท่านั้น ไม่อนุญาตให้นำไปใช้ประโยชน์ด้านการค้า ไม่ว่าจะกรณีใดๆทั้งสิ้น อีกทั้งห้ามมิให้ดัดแปลงเนื้อหา และต้องอ้างอิงถึงเจ้าของเอกสารทุกครั้งที่มีการนำไปใช้

ฤดูร้อน (เดือน กุมภาพันธ์ ถึง เดือน พฤษภาคม) - มีฝนตกเป็นบางโอกาส อากาศชื้นประมาณ 75% อุณหภูมิประมาณ 30-40 องศาเซลเซียส ระวังพายุ ฟ้าคะนอง

ฤดูฝน (เดือน มิถุนายน ถึง เดือน ตุลาคม) - เป็นฤดูที่มีฝนติดต่อกันยาวนาน ประมาณ 90 % อุณหภูมิประมาณ 25-35 องศา เซลเซียส

5.2 การวิเคราะห์ตัวอาคาร

5.2.1 การวิเคราะห์โครงการ

ลักษณะของโครงการจะแยกเป็น 2 ส่วนตัวอาคารวางตัวในลักษณะหันหน้าเข้าหากัน เป็นกลุ่ม มีน้ำอยู่รอบๆ อาคาร ทำให้อาคารได้รับความเย็นจากน้ำ สภาพแวดล้อมโดยรอบ ไม่ค่อยมีผลกระทบต่อโครงการ ทำให้บรรยากาศโดยรวมสงบและมีความเป็นส่วนตัว

5.2.2 การวิเคราะห์ LAY - OUT



ACCOMMODATION & COURT

เป็นส่วนที่แยกออกมาจากส่วน public เหมาะที่จะเป็นห้องพักที่ต้องการความเป็นส่วนตัวสูง มี court ตรงกลางสามารถใช้ประโยชน์ในเรื่องมุมมองได้

ROAD

มีถนนตัดผ่าน แบ่งโครงการเป็น 2 ส่วนอาจแก้ปัญหาด้วยการเว้นระยะเป็นทางเดินและปลูกต้นไม้ดูดซับมลพิษ

POOL & POOL BAR

เอกสารนี้เป็นเอกสารที่สงวนไว้สำหรับการใช้งานเพื่อการศึกษาเท่านั้น ไม่อนุญาตให้นำไปใช้ประโยชน์ด้านการค้า ไม่ว่าจะกรณีใดๆทั้งสิ้น อีกทั้งห้ามมิให้ตัดแปลงเนื้อหา และต้องอ้างอิงถึงเจ้าของเอกสารทุกครั้งที่มีการนำไปใช้

เป็นส่วนที่ space เปิดโล่ง สามารถใช้ประโยชน์ในเรื่องมุมมองได้

CAR PARK

ควรปลูกต้นไม้เป็นแนวกันระหว่างสวนจอดรถและอาคารห้องพัก เพื่อไม่ให้มลพิษทั้งทางเสียงและอากาศไปรบกวนผู้พักอาศัย

5.2.3 การวิเคราะห์ LOBBY และ RESTAURANT

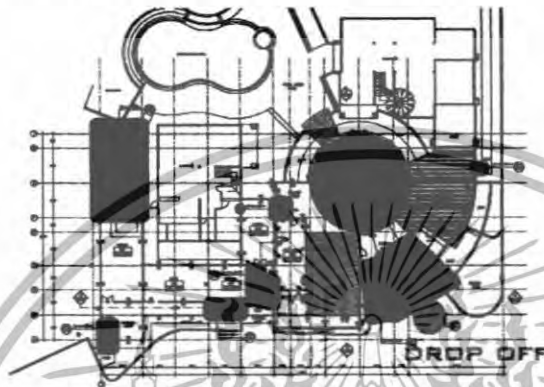

ลักษณะอาคาร

- + อาคาร lobby เป็นทรงสี่เหลี่ยม ซึ่งเชื่อมต่อกับอาคาร restaurant ที่เป็นทรงกลม
- + บริเวณ office เป็นทางไปสู่ส่วน back of the house
- + restaurant มีส่วน outdoor และ indoor
- + ส่วน drop off เป็นทางเข้าหลัก
- + lobby จะเชื่อมต่อกับ restaurant
- + ทางเชื่อมแบบ corridor ไปสู่ส่วน pool coffee shop และ souvenir
- + เนื่องจากทั้ง 2 ส่วนเชื่อมถึงกันได้อาจมีปัญหาด้าน circulation ดังนั้นจึงควรจัดแบ่ง zonung เพื่อไม่ให้คนเดินสับสน

5.2.4 การวิเคราะห์ BUILD TYPE A

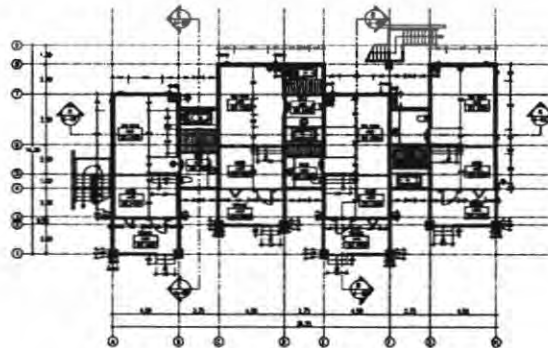

เอกสารนี้เป็นเอกสารที่สงวนไว้สำหรับการใช้งานเพื่อการศึกษาเท่านั้น ไม่อนุญาตให้นำไปใช้ประโยชน์ด้านการค้า ไม่ว่าจะกรณีใดๆทั้งสิ้น อีกทั้งห้ามมิให้ดัดแปลงเนื้อหา และต้องอ้างอิงถึงเจ้าของเอกสารทุกครั้งที่มีการนำไปใช้

ลักษณะอาคาร

- + อาคาร A1 และ A2 อยู่ทางฝั่งทิศเหนือ ส่วน A3 อยู่ทางทิศใต้ของโครงการ
- + เป็นอาคาร 2 ชั้นติดกัน 4 หลัง
- + ระเบียงด้านหน้ามีน้ำล้อมรอบ เกิดบรรยากาศที่ดีและมีความเย็นจากน้ำ
- + ชั้น 1 ทางเข้าจะอยู่ด้านหน้า ส่วนชั้น 2 ทางเข้าจะอยู่ด้านข้างและด้านหลัง
- + ชั้นบนทางเข้าอยู่ด้านหลังทำให้เกิดความไม่สะดวกในการเข้าถึง
- + อาคาร A1 และ A2 อยู่ในบริเวณที่สงบแต่ไกลจากส่วนบริการที่เป็นสาธารณะ
- + อาคาร A3 ด้านหน้าสามารถมองเห็นส่วนที่เป็น pool และ pool bar

5.2.5 การวิเคราะห์ BUILD TYPE B



ลักษณะอาคาร

- + มี 2 หลังคือ อาคาร B1 และ B2 อยู่ทางฝั่งด้านเหนือของโครงการ
- + เป็นอาคาร 2 ชั้นติดกัน 3 ห้อง
- + ระเบียงด้านหน้ามีน้ำล้อมรอบ เกิดบรรยากาศที่ดีและมีความเย็นจากน้ำ
- + ด้านหน้าอาคารเป็น court
- + ชั้น 1 ทางเข้าจะอยู่ด้านหน้า ส่วนชั้น 2 ทางเข้าจะอยู่ด้านหลัง
- + ชั้นบนทางเข้าอยู่ด้านหลังทำให้เกิดความไม่สะดวกในการเข้าถึง
- + อยู่ในบริเวณที่สงบ แต่ไกลจากส่วนบริการที่เป็นสาธารณะ

5.2.6 การวิเคราะห์ BUILD TYPE C

เอกสารนี้เป็นเอกสารที่สงวนไว้สำหรับการใช้งานเพื่อการศึกษาเท่านั้น ไม่อนุญาตให้นำไปใช้ประโยชน์ด้านการค้า ไม่ว่าจะกรณีใดๆทั้งสิ้น อีกทั้งห้ามมิให้ตัดแปลงเนื้อหา และต้องอ้างอิงถึงเจ้าของเอกสารทุกครั้งที่มีการนำไปใช้

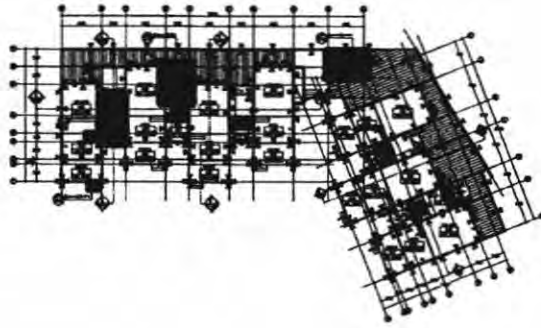

ลักษณะอาคาร

- + มี 2 หลัง คือ อาคาร C1 และ C2 อยู่ทางฝั่งด้านใต้ของโครงการ
- + เป็นอาคาร 3 ชั้น โดย C1 จะติดกัน 4 ห้อง และ C2 จะติดกัน 3 ห้อง
- + ระเบียงด้านหน้ามีน้ำล้อมรอบ เกิดบรรยากาศที่ดีและมีความเย็นจากน้ำ
- + ด้านหน้าอาคารเป็นส่วนของ pool และ pool bar
- + ทางเข้าจะอยู่ด้านหลังอาคาร
- + อยู่ในส่วนของใกล้เคียงกับส่วนบริการที่เป็นสวาระณะแต่จะไม่ค่อยสงบ

5.2.7 การวิเคราะห์อาคาร SPA

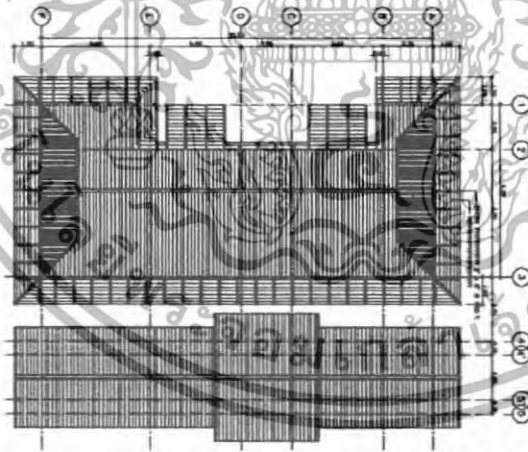

ลักษณะอาคาร

- + เป็นอาคารชั้นเดียว ด้านหน้าเป็น corridor
- + มีสระน้ำขนาดเล็กหลังอาคาร
- + ตั้งอยู่ระหว่างกลุ่มอาคารที่พัก 2 ส่วน จึงสะดวกในการเดินทางมาใช้
- + มีทางเดินจากจุด drop off มายังสปาโดยตรง ทำให้สะดวกต่อผู้ที่เข้ามาใช้บริการเฉพาะสปาเท่านั้น

เอกสารนี้เป็นเอกสารที่สงวนไว้สำหรับการใช้งานเพื่อการศึกษาเท่านั้น ไม่อนุญาตให้นำไปใช้ประโยชน์ด้านการค้า ไม่ว่าจะกรณีใดๆทั้งสิ้น อีกทั้งห้ามมิให้ดัดแปลงเนื้อหา และต้องอ้างอิงถึงเจ้าของเอกสารทุกครั้งที่มีการนำไปใช้

5.3 การวิเคราะห์ค่าความสัมพันธ์พื้นที่ (Relation matrix)

5.3.1 การวิเคราะห์ค่าความสัมพันธ์พื้นที่ของโครงการ

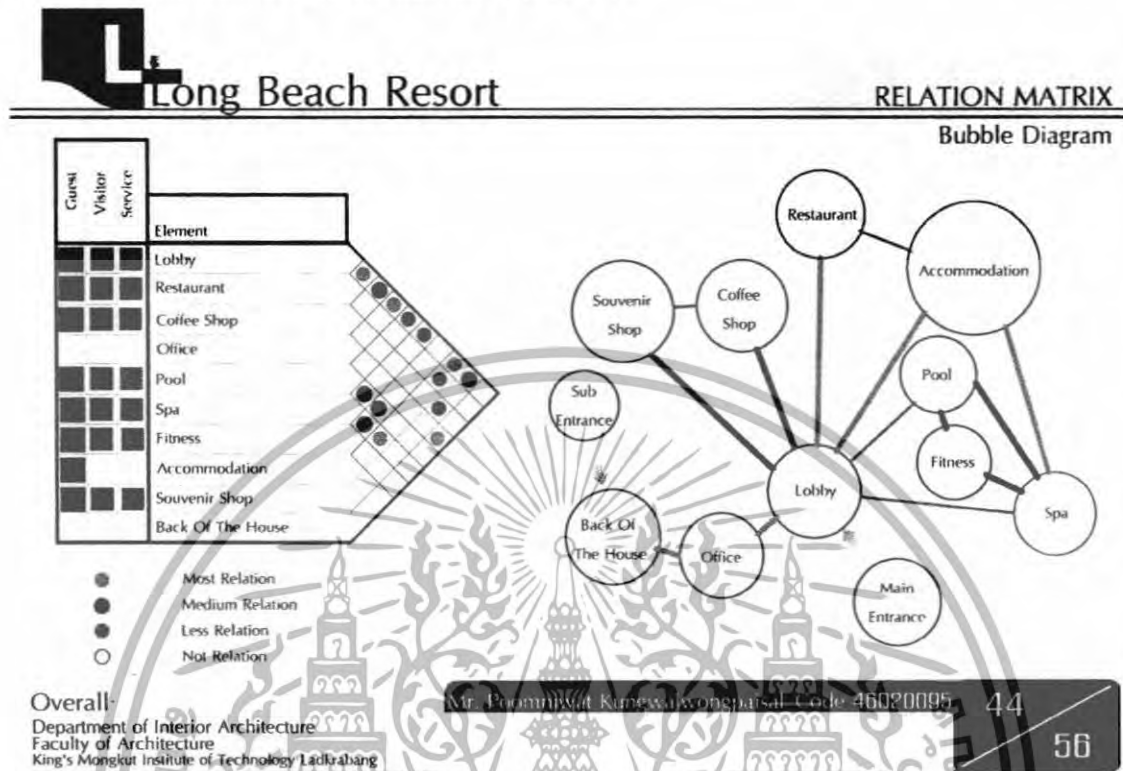

5.3.2 การวิเคราะห์ค่าความสัมพันธ์พื้นที่ส่วน LOBBY

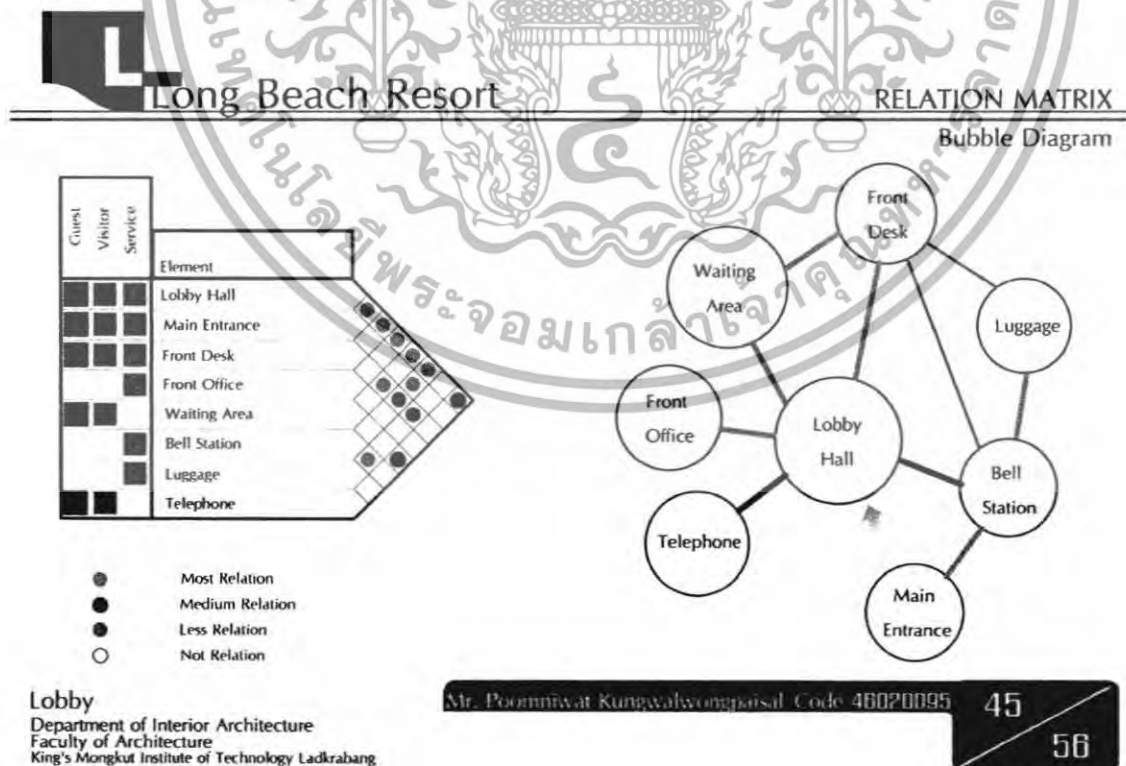

5.3.3 การวิเคราะห์ค่าความสัมพันธ์พื้นที่ส่วน RESTAURANT ไม่อนุญาตให้เข้าไปใช้ประโยชน์ด้านการค้า
เอสซีมีได้ การวิเคราะห์ค่าความสัมพันธ์พื้นที่ส่วน RESTAURANT ไม่อนุญาตให้เข้าไปใช้ประโยชน์ด้านการค้า
ไม่ว่ากรณีใดๆทั้งสิ้น อีกทั้งห้ามมิให้ตัดแปลงเนื้อหา และต้องอ้างอิงถึงเจ้าของเอกสารทุกครั้งที่มีการนำไปใช้

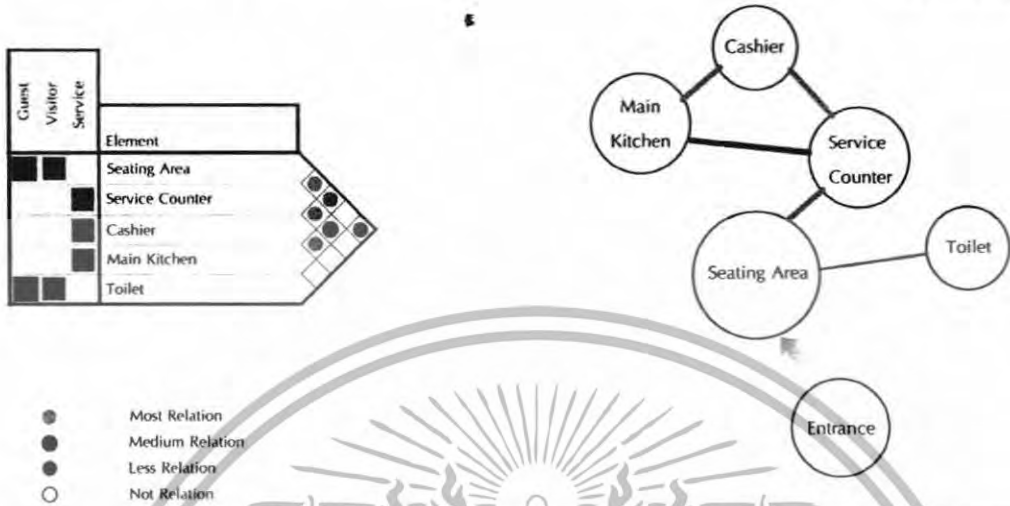

Restaurant
Department of Interior Architecture
Faculty of Architecture
King's Mongkut Institute of Technology Ladkrabang

Mr. Poomniwat Kungwalwongpaisal Code 46020095 46 / 56

5.3.4 การวิเคราะห์ค่าความสัมพันธ์พื้นที่ส่วน SPA

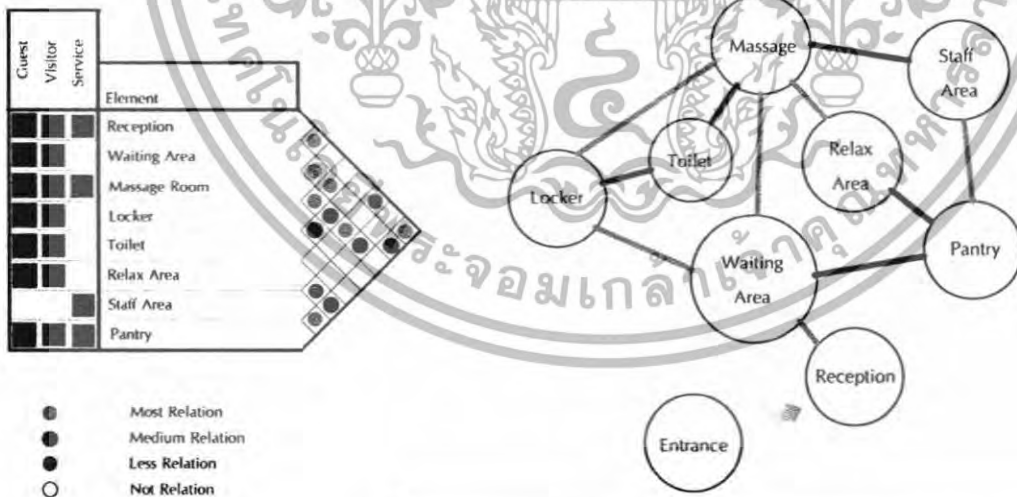

Spa
Department of Interior Architecture
Faculty of Architecture
King's Mongkut Institute of Technology Ladkrabang

Mr. Poomniwat Kungwalwongpaisal Code 46020095 47 / 56

5.4 ความสัมพันธ์ต่อเนื่อง (Bubble diagram)

5.4.1 ความสัมพันธ์วงกลมของโครงการ

เอกสารนี้เป็นเอกสารที่สงวนไว้สำหรับการใช้งานเพื่อการศึกษาเท่านั้น ไม่อนุญาตให้นำไปใช้ประโยชน์ด้านการค้า ไม่ว่าจะกรณีใดๆทั้งสิ้น อีกทั้งห้ามมิให้ตัดแปลงเนื้อหา และต้องอ้างอิงถึงเจ้าของเอกสารทุกครั้งที่มีการนำไปใช้

Long Beach Resort

RELATION MATRIX

Bubble Diagram

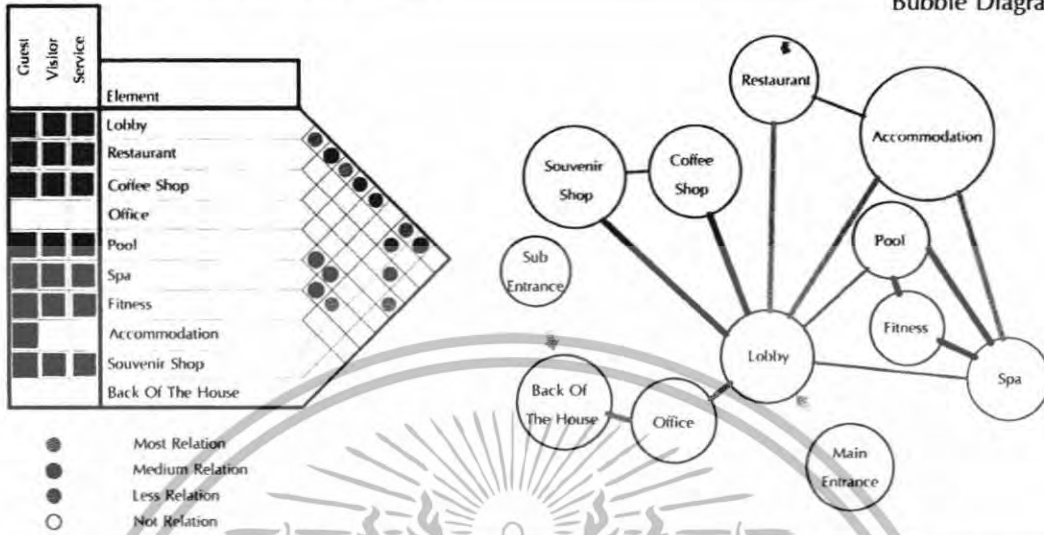

Overall
Department of Interior Architecture
Faculty of Architecture
King's Mongkut Institute of Technology Ladkrabang

Mr. Poomniwat Kungwalwongpaisal Code 46020095 44 56

5.4.2 ความสัมพันธ์วงกลมของส่วน LOBBY

Long Beach Resort

RELATION MATRIX

Bubble Diagram

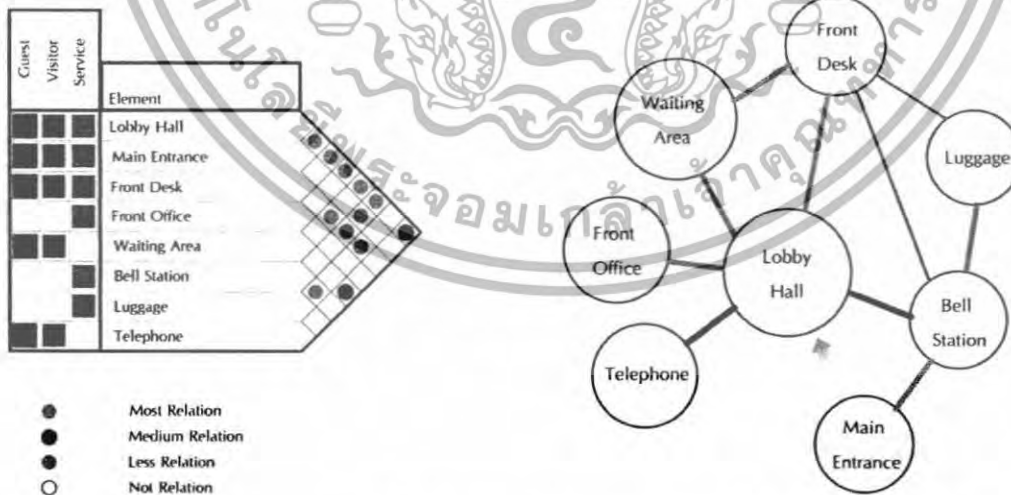

Lobby
Department of Interior Architecture
Faculty of Architecture
King's Mongkut Institute of Technology Ladkrabang

Mr. Poomniwat Kungwalwongpaisal Code 46020095 45 56

5.4.3 ความสัมพันธ์วงกลมของส่วน RESTAURANT

เอกสารนี้เป็นเอกสารที่สงวนไว้สำหรับการใช้งานเพื่อการศึกษาเท่านั้น ไม่อนุญาตให้นำไปใช้ประโยชน์ด้านการค้า ไม่ว่าจะกรณีใดๆทั้งสิ้น อีกทั้งห้ามมิให้ตัดแปลงเนื้อหา และต้องอ้างอิงถึงเจ้าของเอกสารทุกครั้งที่มีการนำไปใช้

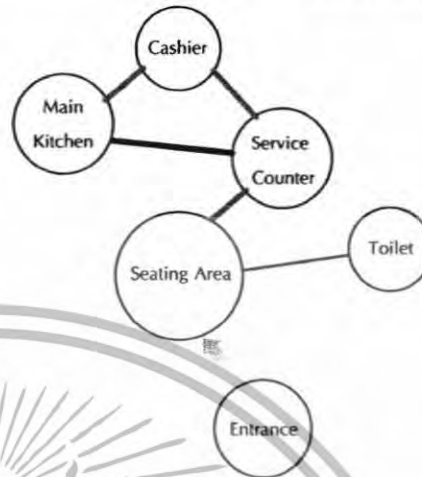
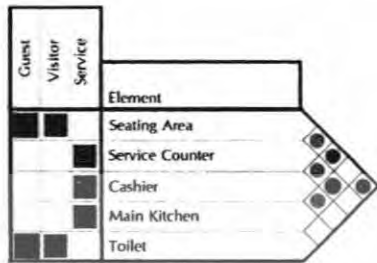

- Most Relation
- Medium Relation
- Less Relation
- Not Relation

Restaurant
 Department of Interior Architecture
 Faculty of Architecture
 King's Mongkut Institute of Technology Ladkrabang

Mr. Poomniwat Kungwalwongpaisal Code 46020095 46 56

5.4.4 ความสัมพันธ์ผังกลของสถาน SPA

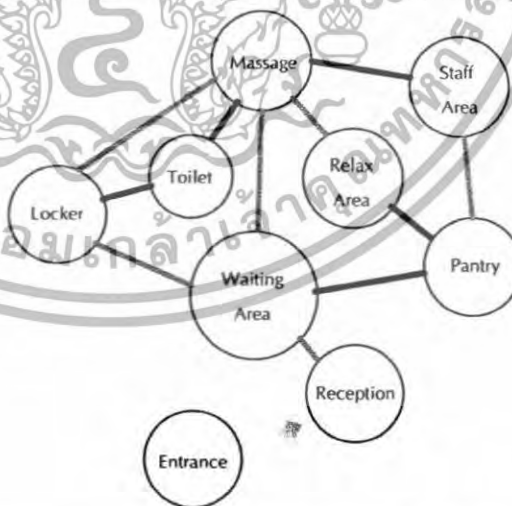
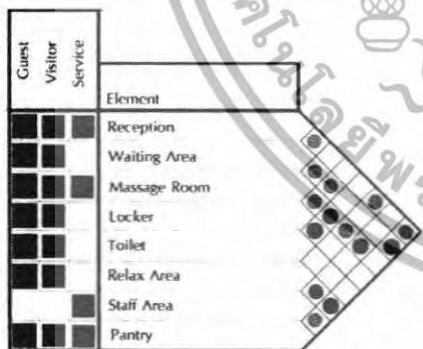

- Most Relation
- Medium Relation
- Less Relation
- Not Relation

Spa
 Department of Interior Architecture
 Faculty of Architecture
 King's Mongkut Institute of Technology Ladkrabang

Mr. Poomniwat Kungwalwongpaisal Code 46020095 47 56

5.5 แผนภูมิวงกลมแสดงพื้นที่รวมของโครงการ (PIE CHART)

เอกสารนี้เป็นเอกสารที่สงวนไว้สำหรับใช้งานเพื่อการศึกษาเท่านั้น ไม่อนุญาตให้นำไปใช้ประโยชน์ด้านการค้า
 ไม่ว่าจะกรณีใดๆทั้งสิ้น อีกทั้งห้ามมิให้ตัดแปลงเนื้อหา และต้องอ้างอิงถึงเจ้าของเอกสารทุกครั้งที่มีการนำไปใช้

5.5.1 Lobby



Long Beach Resort

AREA REQUIREMENT

Item	Area (sq.m)	Qty	Total Area (sq.m)	Remarks
Waiting Area	0.92	22	20.24	25% of Guest
Front Desk	10	1	10	Human Dimension
Bell Station	1.8	1	1.8	Human Dimension
Luggage	0.3	13	3.9	30% of Room
Public Telephone	0.74	2	1.48	
Circulation			30.342	30%
Total				



Lobby
Department of Interior Architecture
Faculty of Architecture
King's Mongkut Institute of Technology Ladkrabang

Mr. Poomwut Kungwalwongpaisal Code 46020095

48

56

5.5.2 Restaurant



Long Beach Resort

AREA REQUIREMENT

Item	Area (sq.m)	Qty	Total Area (sq.m)	Remarks
Seating Area	1.8	68	122.40	0.8 Seat/Room
Counter Bar	0.8	10	8	Standard H.
Reception	2.24	1	2.24	Standard H.
Cashier	2.1	1	2.10	Standard H.
Main Kitchen			30.82	30%
Circulation			51.78	30%
Total				

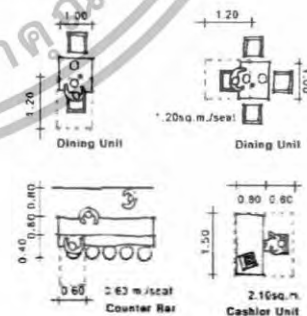

Restaurant
Department of Interior Architecture
Faculty of Architecture
King's Mongkut Institute of Technology Ladkrabang

Mr. Poomwut Kungwalwongpaisal Code 46020095

49

56

เอกสารนี้เป็นเอกสารที่สงวนไว้สำหรับการใช้งานเพื่อการศึกษาเท่านั้น ไม่อนุญาตให้นำไปใช้ประโยชน์ด้านการค้า
ไม่ว่ากรณีใดๆทั้งสิ้น อีกทั้งห้ามมิให้ตัดแปลงเนื้อหา และต้องอ้างอิงถึงเจ้าของเอกสารทุกครั้งที่มีการนำไปใช้

5.5.3 Coffee Shop



Long Beach Resort

AREA REQUIREMENT

Seating Area	1.8	88	122.40	0.8 Seat/Room
Buffet Area			8.48	Planning
Reception	2.24	1	2.24	Standard H.
Cashier	2.1	1	2.10	Standard H.
Main Kitchen			39.08	30%
Circulation			43.20	25%

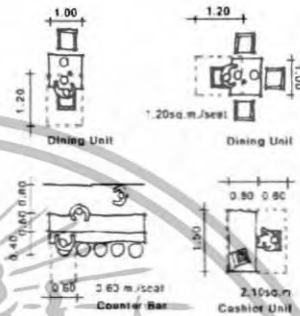

Coffee Shop
 Department of Interior Architecture
 Faculty of Architecture
 King's Mongkut Institute of Technology Ladkrabang

Mr. Poorniwat Kumwalwongpaisal Code 40020095

50
56

5.5.4 Spa



Long Beach Resort

AREA REQUIREMENT

Cashier Reception	3.00	1	3.00	Human Dimension
Waiting Area	5.58	2	11.18	Human Dimension
Staff Area	-	-	42.50	Planning
Massage	-	-	126.74	Planning
Sauna	4.84	3	14.52	Planning
Jacuzzi	-	-	11.52	Planning
Toilet	1.0	4	6.02	Planning
Shower	1.82	3	4.08	Planning
Circulation			67.82	30%
Total			282.24	



Spa
 Department of Interior Architecture
 Faculty of Architecture
 King's Mongkut Institute of Technology Ladkrabang

Mr. Poorniwat Kumwalwongpaisal Code 40020095

51
56

เอกสารนี้เป็นเอกสารที่สงวนไว้สำหรับการใช้งานเพื่อการศึกษาเท่านั้น ไม่อนุญาตให้นำไปใช้ประโยชน์ทางการค้า
 ไม่ว่าจะกรณีใดๆทั้งสิ้น อีกทั้งห้ามมิให้ดัดแปลงเนื้อหา และต้องอ้างอิงถึงเจ้าของเอกสารทุกครั้งที่มีการนำไปใช้

5.5.5 Accommodation



Long Beach Resort

AREA REQUIREMENT

Room	Quantity	Area (sq.m)	Area (sq.m)	Remarks
Superior	40	21	888	Planning
Deluxe	50	8	400	Planning
Junior Suite	100	5	880	Case Study
Suite	120	4	492	Case Study
Circulation			746.2	30%

Accommodation
Department of Interior Architecture
Faculty of Architecture
King's Mongkut Institute of Technology Ladkrabang

Mr. Poomvut Kungwalwongpaisal Code 46020095

52

56

5.5.6 พื้นที่รวมของโครงการ



Long Beach Resort

AREA REQUIREMENT

Room	Area (sq.m)	%
Lobby	83.82	1.47%
Restaurant	224.32	5.20%
Coffee shop	216.47	5.01%
Pool bar	76.57	1.77%
Spa	293.34	6.79%
Fitness	201.08	4.68%
Accommodation	3242.2	75.00%
Total	4317.81	100%

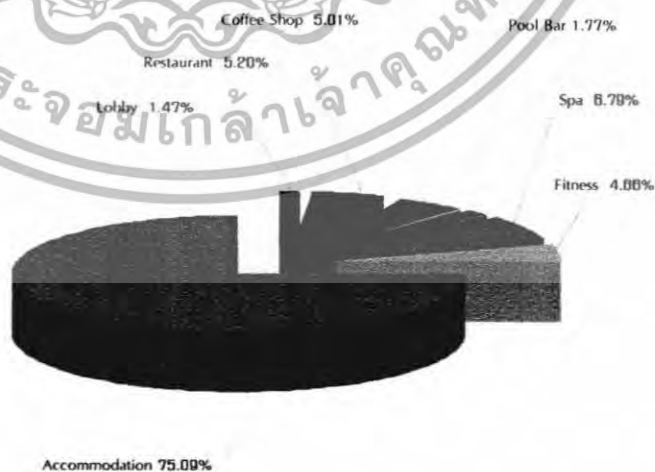

Mr. Poomvut Kungwalwongpaisal Code 46020095

53

56

Department of Interior Architecture
Faculty of Architecture
King's Mongkut Institute of Technology Ladkrabang

เอกสารนี้เป็นเอกสารที่สงวนไว้สำหรับการใช้งานเพื่อการศึกษาเท่านั้น ไม่อนุญาตให้นำไปเผยแพร่ขึ้นด้านการค้า
ไม่ว่ากรณีใดๆทั้งสิ้น อีกทั้งห้ามมิให้ดัดแปลงเนื้อหา และต้องอ้างอิงถึงเจ้าของเอกสารทุกครั้งที่มีการนำไปใช้

5.5 การวิเคราะห์ความสัมพันธ์ของการใช้สอย (FUNCTIONAL DIAGRAM)



Long Beach Resort

FUNCTIONAL DIAGRAM

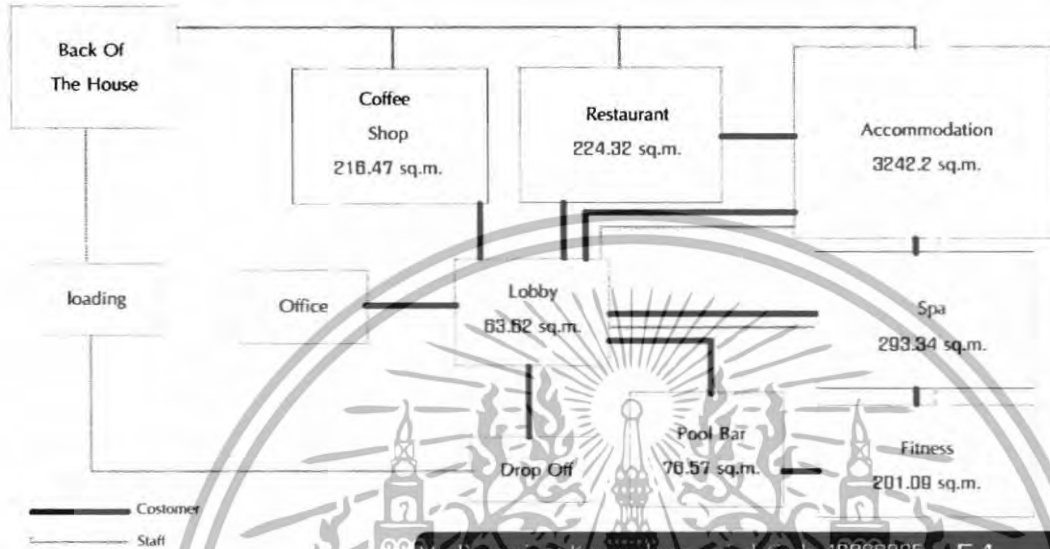

Department of Interior Architecture
Faculty of Architecture
King's Mongkut Institute of Technology Ladkrabang

Mr. Poomniwat Kungwalwongpaisal Code 46020095

54
56

5.7 การแบ่งเขตพื้นที่ (ZONING)



Long Beach Resort

ZONING

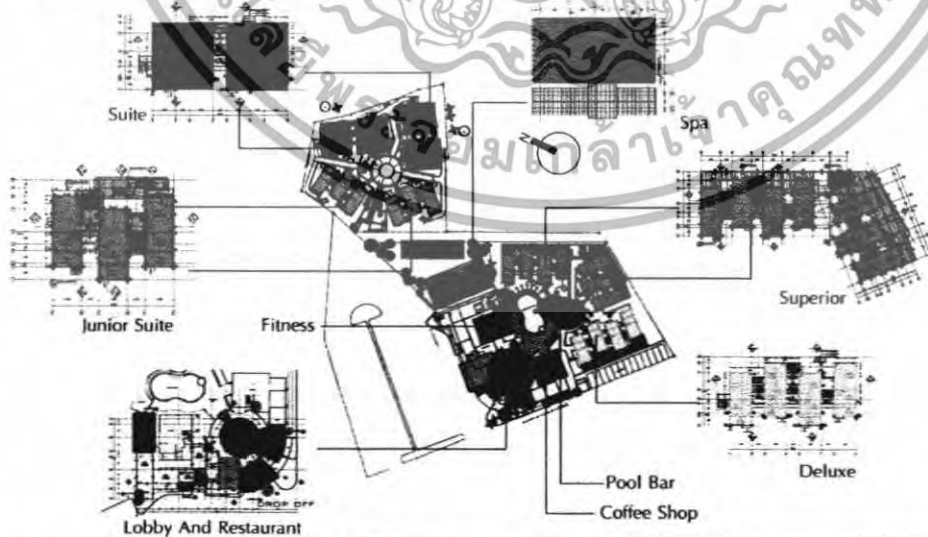

Department of Interior Architecture
Faculty of Architecture
King's Mongkut Institute of Technology Ladkrabang

Mr. Poomniwat Kungwalwongpaisal Code 46020095

55
56

เอกสารนี้เป็นเอกสารที่สงวนไว้สำหรับการใช้งานเพื่อการศึกษาเท่านั้น ไม่อนุญาตให้นำไปใช้ประโยชน์ด้านการค้า
ไม่ว่ากรณีใดๆทั้งสิ้น อีกทั้งห้ามมิให้ดัดแปลงเนื้อหา และต้องอ้างอิงถึงเจ้าของเอกสารทุกครั้งที่มีการนำไปใช้

บทที่ 6

รายละเอียดการออกแบบ

6.1 แนวความคิดในการออกแบบ

เนื่องจาก Target Group แบ่งได้เป็น 2 กลุ่มหลัก คือ ชาวตะวันออกและชาวยุโรป ซึ่งมีความแตกต่างกันทั้งวัฒนธรรม ภาษา ฯลฯ แต่มีแหล่งกำเนิดมาจากสิ่งเดียวกัน ซึ่งก็คือธาตุที่มีอยู่ตามธรรมชาติ จึงนำเอาธาตุที่มีอยู่ในธรรมชาติมาใช้ ซึ่งจะนำมาใช้ออกแบบโดยการนำเอาลักษณะของธาตุนั้นๆ มาประยุกต์ใช้ในการออกแบบภายในส่วนต่างๆ ของโครงการ

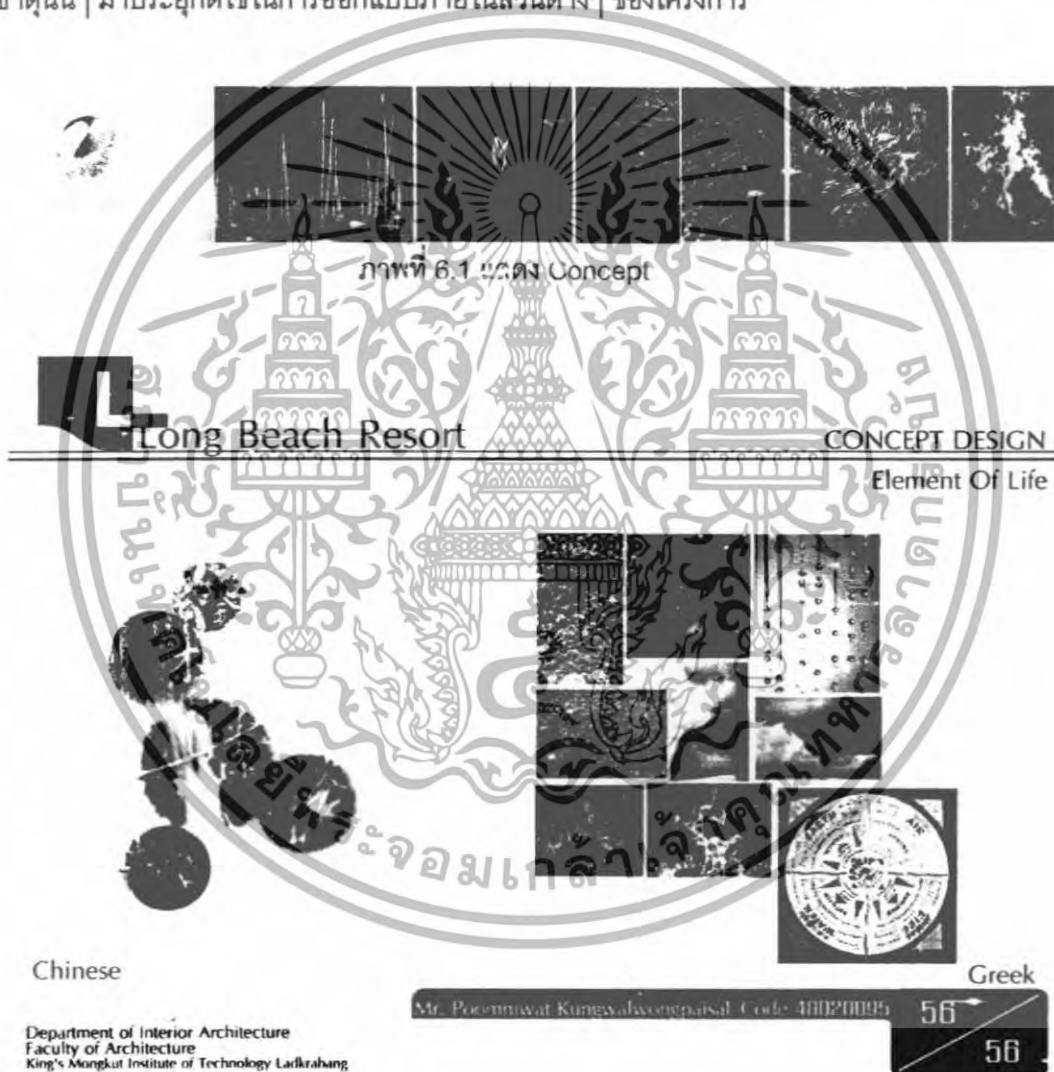

เอกสารนี้เป็นเอกสารที่สงวนไว้สำหรับการใช้งานเพื่อการศึกษาเท่านั้น ไม่อนุญาตให้นำไปใช้ประโยชน์ด้านการค้า
ไม่ว่ากรณีใดๆทั้งสิ้น อีกทั้งห้ามมิให้ตัดแปลงเนื้อหา และต้องอ้างอิงถึงเจ้าของเอกสารทุกครั้งที่มีการนำไปใช้

6.2 ผลงานการออกแบบ



LAY OUT

Mr. Boonwat Kongsawatwong, Serial Code 410210095

Department of Interior Architecture
Faculty of Architecture
King's Mongkut Institute of Technology Ladkrabang

เอกสารนี้เป็นเอกสารที่สงวนไว้สำหรับการใช้งานเพื่อการศึกษาเท่านั้น ไม่อนุญาตให้นำไปใช้ประโยชน์ด้านการค้า ไม่ว่าจะกรณีใดๆทั้งสิ้น อีกทั้งห้ามมิให้ตัดแปลงเนื้อหา และต้องอ้างอิงถึงเจ้าของเอกสารทุกครั้งที่มีการนำไปใช้

Long Beach Resort

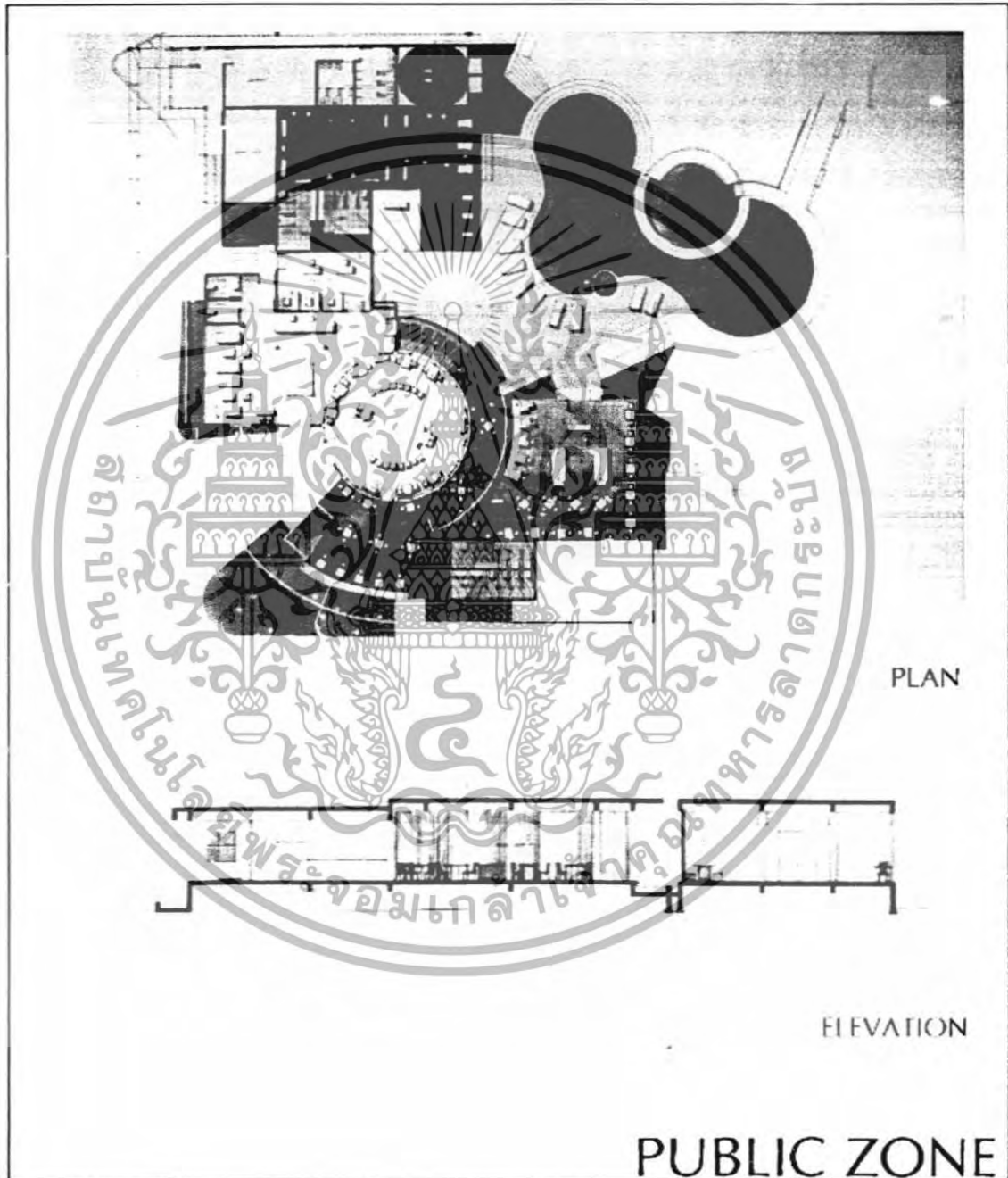

Mr. Poomiwat Kunwalwongpaisal Code 460201095

Department of Interior Architecture
Faculty of Architecture
King's Rajabhat Institute of Technology Lakhosong

เอกสารนี้เป็นเอกสารที่สงวนไว้สำหรับการใช้งานเพื่อการศึกษาเท่านั้น ไม่อนุญาตให้นำไปใช้ประโยชน์ด้านการค้า
ไม่ว่ากรณีใดๆทั้งสิ้น อีกทั้งห้ามมิให้ดัดแปลงเนื้อหา และต้องอ้างอิงถึงเจ้าของเอกสารทุกครั้งที่มีการนำไปใช้

Long Beach Resort



LOBBY - กอว - ความบริสุทธิ์

ใช้โทนสีขาวและน้ำ เพื่อให้ความรู้สึกถึงความบริสุทธิ์สะอาด เป็นความประทับใจแรกที่ได้พบเห็น

Mr. Poomwat Kunsalwongpaisal Code 46020095

Department of Interior Architecture
Faculty of Architecture
King's Mongkut Institute of Technology Ladkrabang

เอกสารนี้เป็นเอกสารที่สงวนไว้สำหรับการใช้งานเพื่อการศึกษาเท่านั้น ไม่อนุญาตให้นำไปใช้ประโยชน์ด้านการค้า
ไม่ว่ากรณีใดๆทั้งสิ้น อีกทั้งห้ามมิให้ตัดแปลงเนื้อหา และต้องอ้างอิงถึงเจ้าของเอกสารทุกครั้งที่มีการนำไปใช้

Long Beach Resort



Department of Interior Architecture
Faculty of Architecture
King's Mongkut Institute of Technology Ladkrabang

Mr. Poomwut Kumpalwongpaisal Code 4H020095

เอกสารนี้เป็นเอกสารที่สงวนไว้สำหรับการใช้งานเพื่อการศึกษาเท่านั้น ไม่อนุญาตให้นำไปใช้ประโยชน์ด้านการค้า
ไม่ว่ากรณีใดๆทั้งสิ้น อีกทั้งห้ามมิให้ตัดแปลงเนื้อหา และต้องอ้างอิงถึงเจ้าของเอกสารทุกครั้งที่มีการนำไปใช้

Long Beach Resort



Department of Interior Architecture
 Faculty of Architecture
 King's Mongkut Institute of Technology Ladkrabang

Mr. Poomruiwat Kunawatwongpaisal Code 46020095

เอกสารนี้เป็นเอกสารที่สงวนไว้สำหรับการใช้งานเพื่อการศึกษาเท่านั้น ไม่อนุญาตให้นำไปใช้ประโยชน์ด้านการค้า
 ไม่ว่าจะกรณีใดๆทั้งสิ้น อีกทั้งห้ามมิให้ดัดแปลงเนื้อหา และต้องอ้างอิงถึงเจ้าของเอกสารทุกครั้งที่มีการนำไปใช้

Long Beach Resort

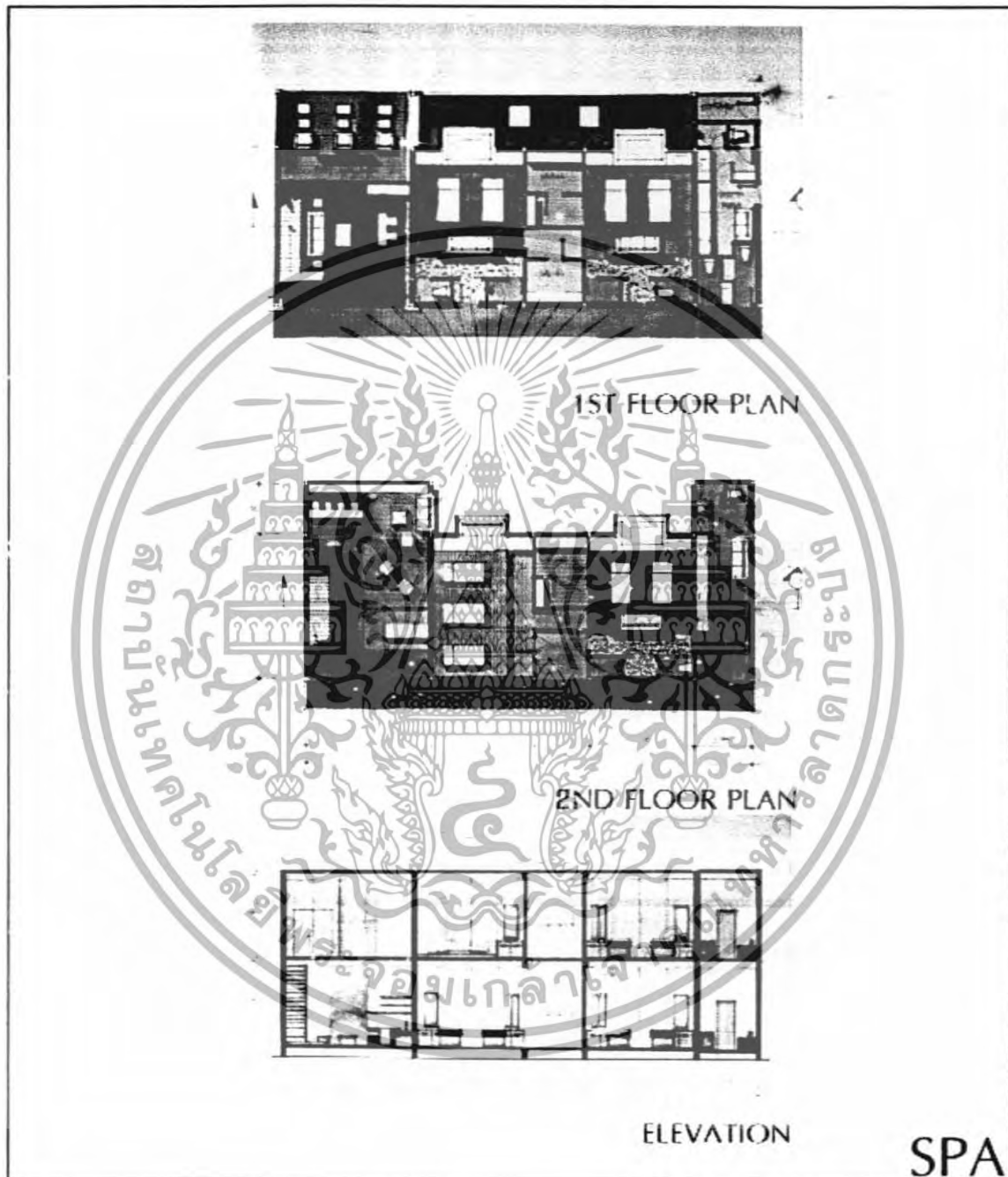

Department of Interior Architecture
Faculty of Architecture
King's Mongkut Institute of Technology Ladkrabang

Mr. Poomwut Kunsawatwongchai/Code 48020095

เอกสารนี้เป็นเอกสารที่สงวนไว้สำหรับการใช้งานเพื่อการศึกษาเท่านั้น ไม่อนุญาตให้นำไปใช้ประโยชน์ด้านการค้า
ไม่ว่ากรณีใดๆทั้งสิ้น อีกทั้งห้ามมิให้ดัดแปลงเนื้อหา และต้องอ้างอิงถึงเจ้าของเอกสารทุกครั้งที่มีการนำไปใช้

Long Beach Resort

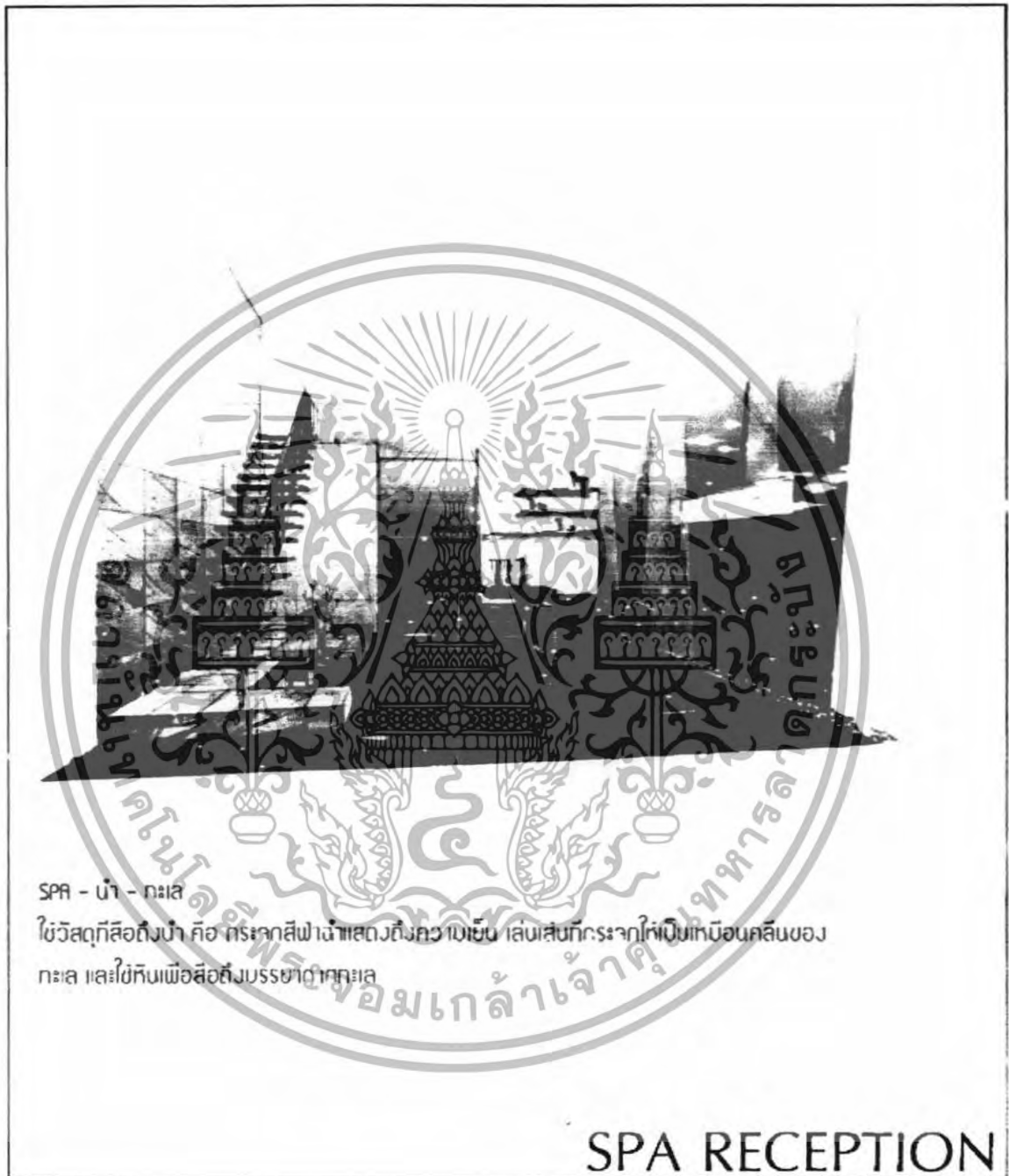

Department of Interior Architecture
Faculty of Architecture
King's Mongkut Institute of Technology Ladkrabang

Mr. Poorniwat Kunawongchai (ID Code: 48020095)

เอกสารนี้เป็นเอกสารที่สงวนไว้สำหรับการใช้งานเพื่อการศึกษาเท่านั้น ไม่อนุญาตให้นำไปใช้ประโยชน์ด้านการค้า
ไม่ว่ากรณีใดๆทั้งสิ้น อีกทั้งห้ามมิให้ตัดแปลงเนื้อหา และต้องอ้างอิงถึงเจ้าของเอกสารทุกครั้งที่มีการนำไปใช้

Long Beach Resort



Mr. Roomaiwat Kunawalwongpaisal Code 46020095

Department of Interior Architecture
Faculty of Architecture
King Mongkut Institute of Technology Ladkrabang

เอกสารนี้เป็นเอกสารที่สงวนไว้สำหรับการใช้งานเพื่อการศึกษาเท่านั้น ไม่อนุญาตให้นำไปใช้ประโยชน์ด้านการค้า
ไม่ว่ากรณีใดๆทั้งสิ้น อีกทั้งห้ามมิให้ดัดแปลงเนื้อหา และต้องอ้างอิงถึงเจ้าของเอกสารทุกครั้งที่มีการนำไปใช้

Long Beach Resort

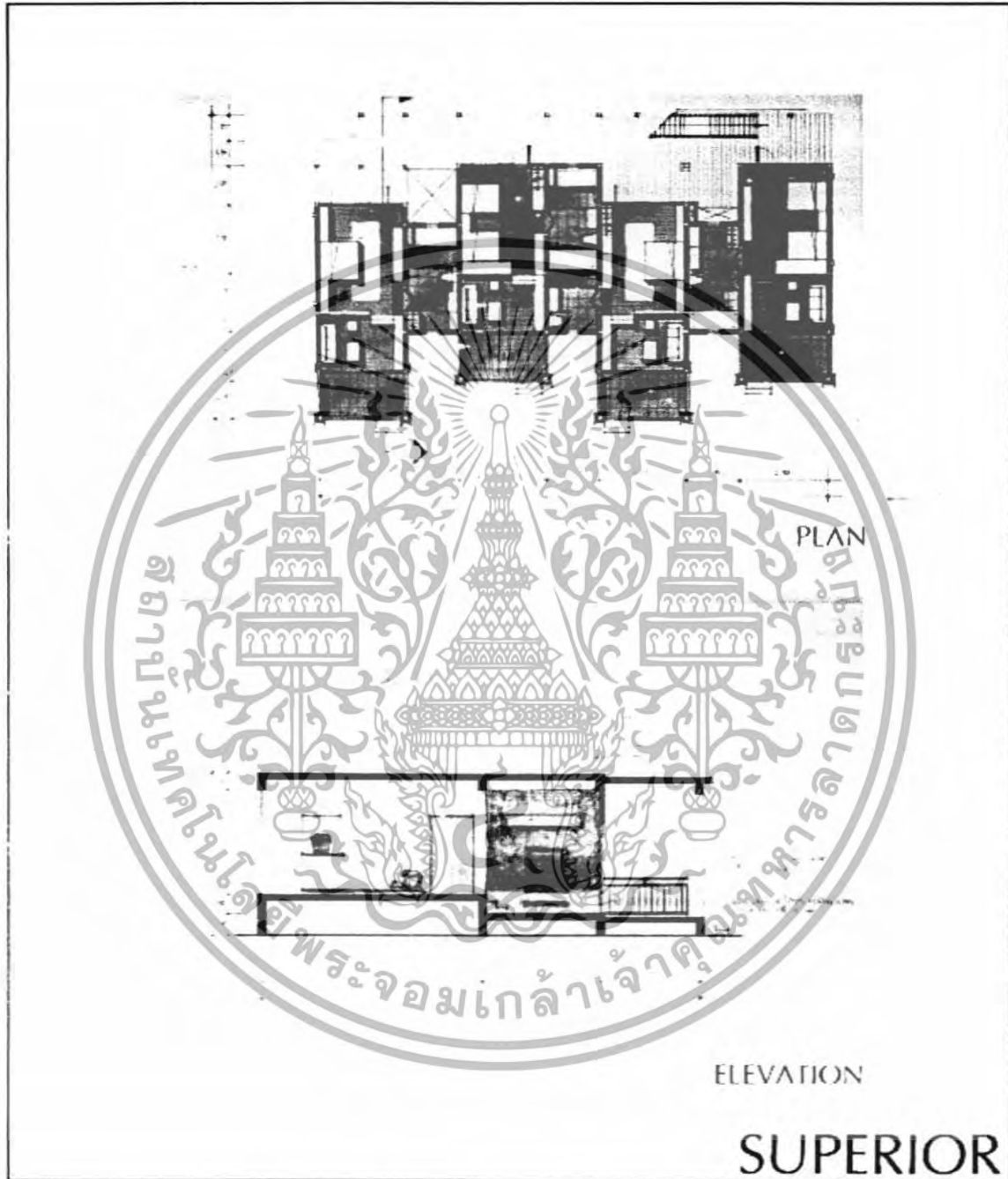

Department of Interior Architecture
Faculty of Architecture
King's Mongkut Institute of Technology Ladkrabang

Mr. Poomniwat Kunwalyongpaisal Code 40020095

เอกสารนี้เป็นเอกสารที่สงวนไว้สำหรับการใช้งานเพื่อการศึกษาเท่านั้น ไม่อนุญาตให้นำไปใช้ประโยชน์ด้านการค้า
ไม่ว่ากรณีใดๆทั้งสิ้น อีกทั้งห้ามมิให้ตัดแปลงเนื้อหา และต้องอ้างอิงถึงเจ้าของเอกสารทุกครั้งที่มีการนำไปใช้

Long Beach Resort



Department of Interior Architecture
Faculty of Architecture
King's Mongkut Institute of Technology Ladkrabang

Mr. Poomrat Kongsawatwongpaisal Code 48020095

เอกสารนี้เป็นเอกสารที่สงวนไว้สำหรับการใช้งานเพื่อการศึกษาเท่านั้น ไม่อนุญาตให้นำไปใช้ประโยชน์ด้านการค้า
ไม่ว่ากรณีใดๆทั้งสิ้น อีกทั้งห้ามมิให้ดัดแปลงเนื้อหา และต้องอ้างอิงถึงเจ้าของเอกสารทุกครั้งที่มีการนำไปใช้

Long Beach Resort

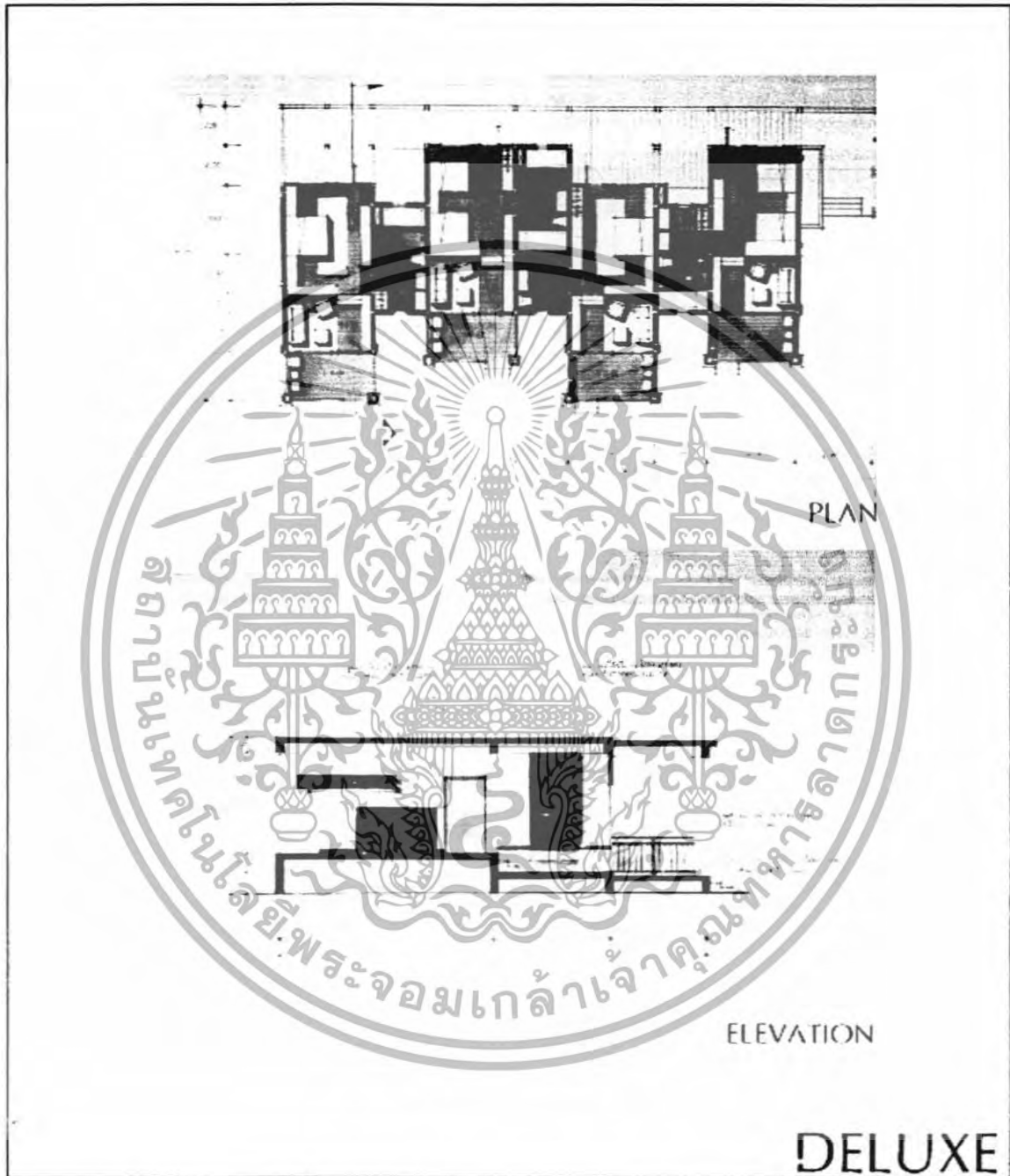

Department of Interior Architecture
Faculty of Architecture
King's Rajabhat Institute of Technology Laddasong

Mr. Boonniwat Kunawalwongpaisal Code 46020095

เอกสารนี้เป็นเอกสารที่สงวนไว้สำหรับการใช้งานเพื่อการศึกษาเท่านั้น ไม่อนุญาตให้นำไปใช้ประโยชน์ด้านการค้า
ไม่ว่ากรณีใดๆทั้งสิ้น อีกทั้งห้ามมิให้ดัดแปลงเนื้อหา และต้องอ้างอิงถึงเจ้าของเอกสารทุกครั้งที่มีการนำไปใช้

Long Beach Resort



Department of Interior Architecture
Faculty of Architecture
King's Mongkut Institute of Technology Ladkrabang

Mr. Boorniwat Kumavalyonapaisal Code 46020095

เอกสารนี้เป็นเอกสารที่สงวนไว้สำหรับการใช้งานเพื่อการศึกษาเท่านั้น ไม่อนุญาตให้นำไปใช้ประโยชน์ด้านการค้า
ไม่ว่ากรณีใดๆทั้งสิ้น อีกทั้งห้ามมิให้ตัดแปลงเนื้อหา และต้องอ้างอิงถึงเจ้าของเอกสารทุกครั้งที่มีการนำไปใช้

Long Beach Resort

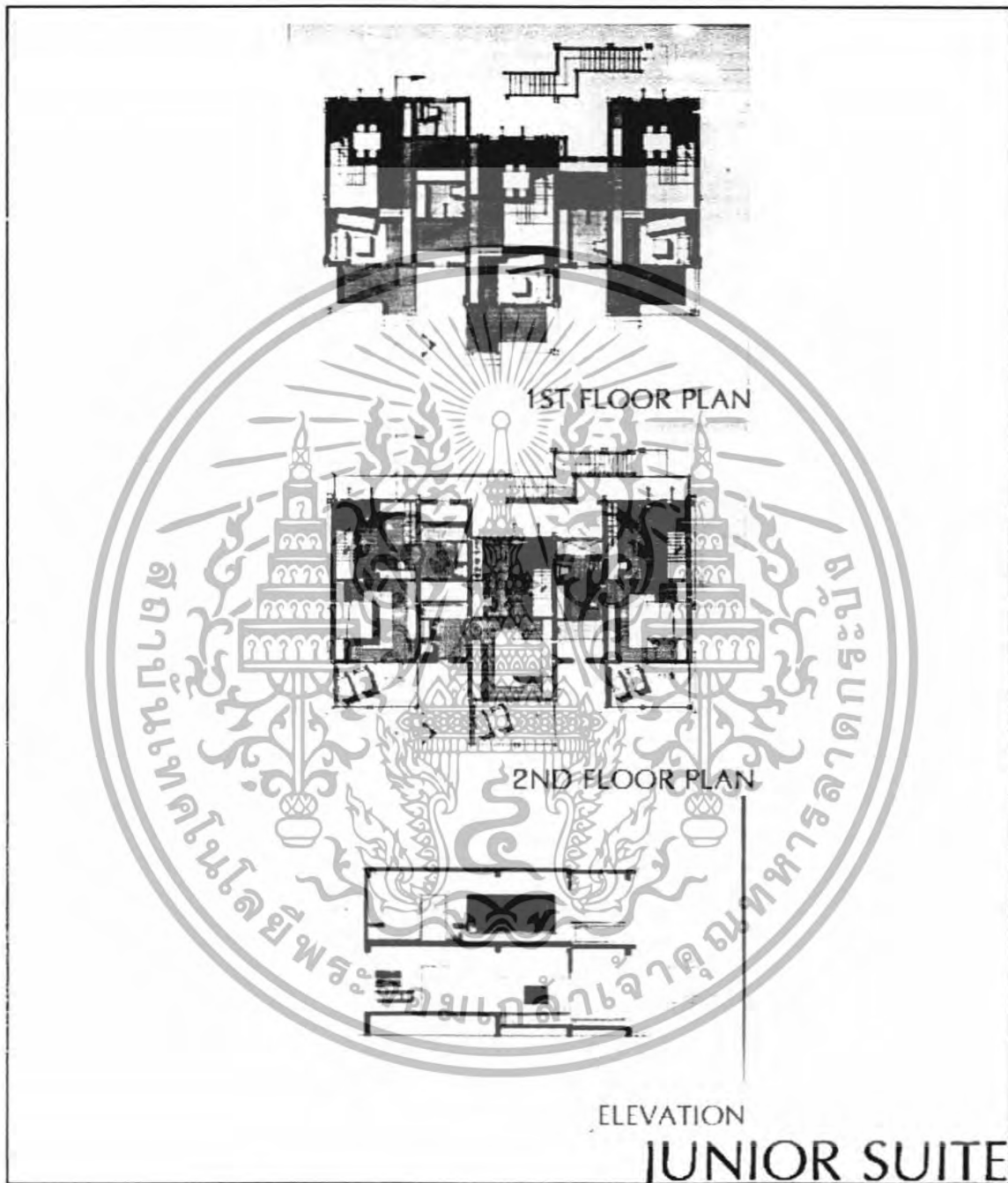

Mr. Poomwat Kongsakwongwong (Code: 410211095)

Department of Interior Architecture
Faculty of Architecture
King's Rajabhat Institute of Technology Ladkrabang

เอกสารนี้เป็นเอกสารที่สงวนไว้สำหรับการใช้งานเพื่อการศึกษาเท่านั้น ไม่อนุญาตให้นำไปใช้ประโยชน์ด้านการค้า
ไม่ว่ากรณีใดๆทั้งสิ้น อีกทั้งห้ามมิให้ดัดแปลงเนื้อหา และต้องอ้างอิงถึงเจ้าของเอกสารทุกครั้งที่มีการนำไปใช้



Long Beach Resort



Mr. Roomawat Kongsawatwongchai/Code 46020005

Department of Interior Architecture
 Faculty of Architecture
 King's Mongkut Institute of Technology Ladkrabang

เอกสารนี้เป็นเอกสารที่สงวนไว้สำหรับการใช้งานเพื่อการศึกษาเท่านั้น ไม่อนุญาตให้นำไปใช้ประโยชน์ด้านการค้า
 ไม่ว่ากรณีใดๆทั้งสิ้น อีกทั้งห้ามมิให้ดัดแปลงเนื้อหา และต้องอ้างอิงถึงเจ้าของเอกสารทุกครั้งที่มีการนำไปใช้

Long Beach Resort

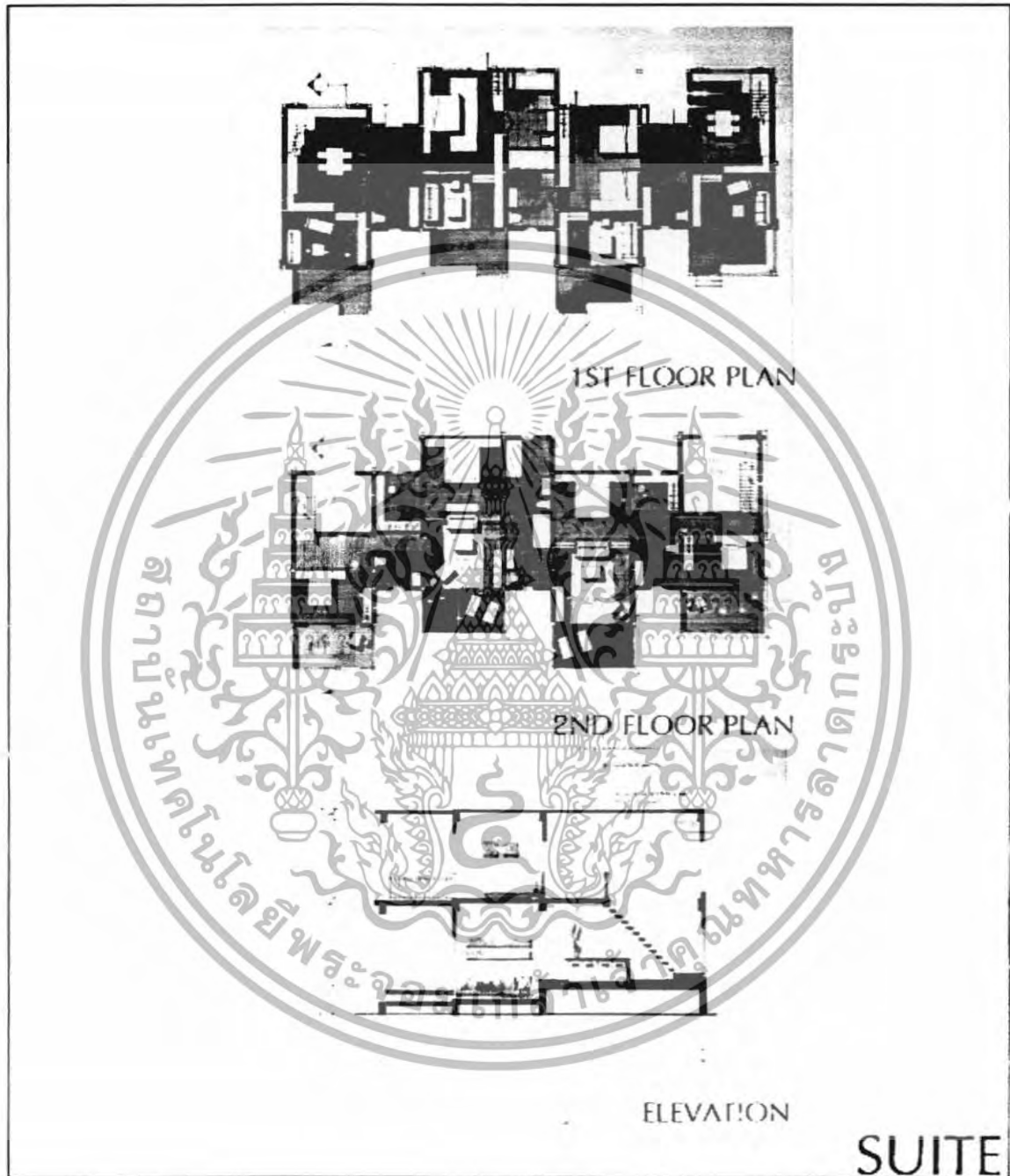

Mr. Poomwut Kunwal/Registration Code-460211095

Department of Interior Architecture
Faculty of Architecture
King's Mongkut Institute of Technology Ladkrabang

เอกสารนี้เป็นเอกสารที่สงวนไว้สำหรับการใช้งานเพื่อการศึกษาเท่านั้น ไม่อนุญาตให้นำไปใช้ประโยชน์ด้านการค้า
ไม่ว่ากรณีใดๆทั้งสิ้น อีกทั้งห้ามมิให้ดัดแปลงเนื้อหา และต้องอ้างอิงถึงเจ้าของเอกสารทุกครั้งที่มีการนำไปใช้

Long Beach Resort

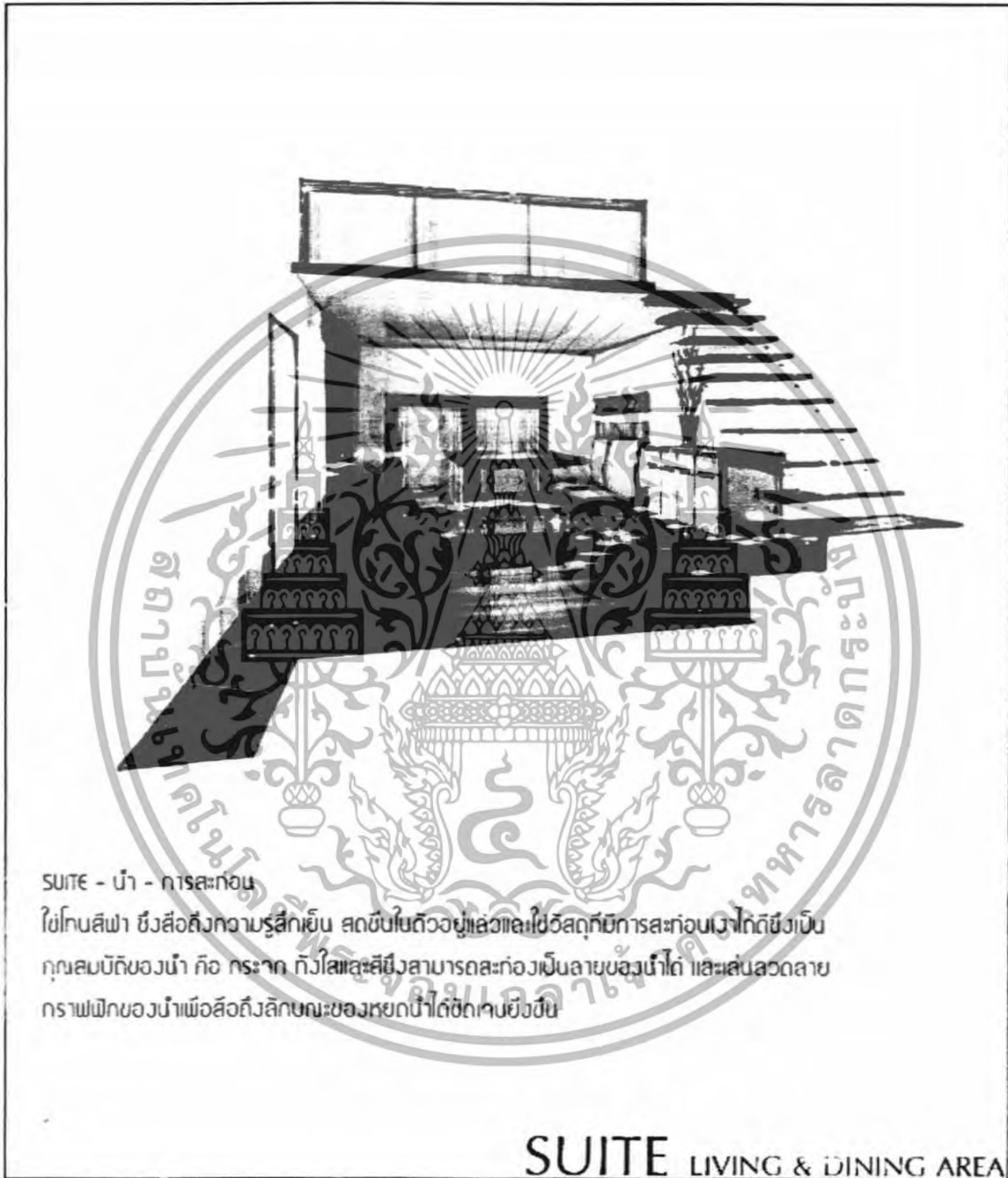

Department of Interior Architecture
Faculty of Architecture
King's Mongkut Institute of Technology Ladkrabang

Mr. Poomwut Kunsawatwongpaisal Code 48020095

เอกสารนี้เป็นเอกสารที่สงวนไว้สำหรับการใช้งานเพื่อการศึกษาเท่านั้น ไม่อนุญาตให้นำไปใช้ประโยชน์ด้านการค้า
ไม่ว่ากรณีใดๆทั้งสิ้น อีกทั้งห้ามมิให้ตัดแปลงเนื้อหา และต้องอ้างอิงถึงเจ้าของเอกสารทุกครั้งที่มีการนำไปใช้

Long Beach Resort

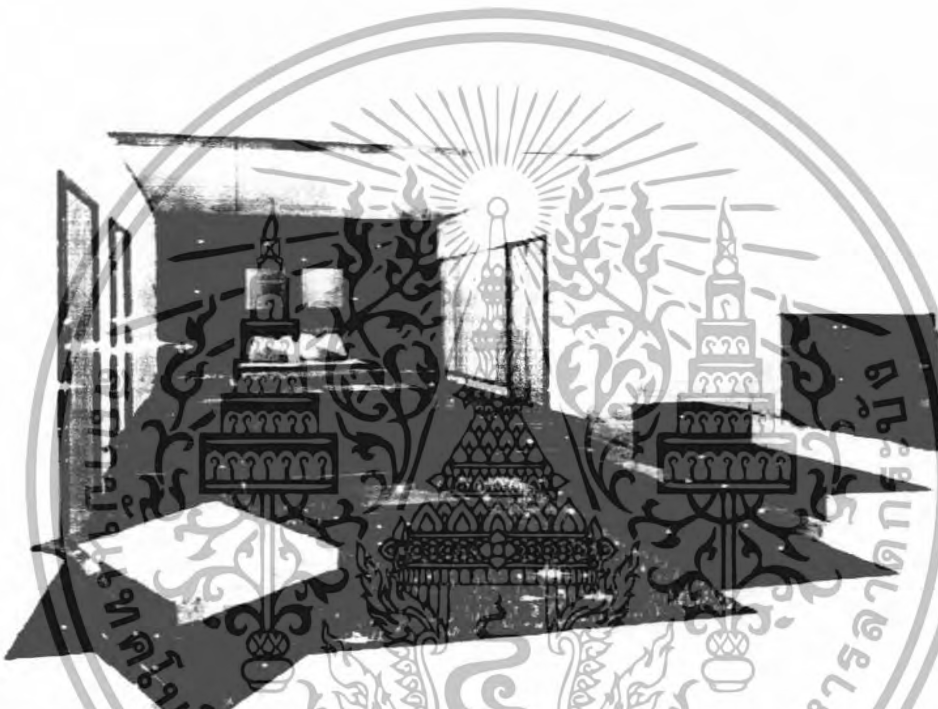

SUITE - นำ - การสะท้อน

ใช้โทนสีฟ้า ซึ่งสื่อถึงความรู้สึกเย็น สดชื่นในตัวเองอยู่แล้วและใช้วัสดุที่มีการสะท้อนเงาได้ดียิ่งเป็น
คุณสมบัติของน้ำ ก็คือ กระดาษ ไม้ไผ่และสีซึ่งสามารถสะท้อนเงาเป็นลายของน้ำได้ และเล่นลวดลาย
กราฟฟิกของน้ำเพื่อสื่อถึงลักษณะของหยดน้ำได้ทุกคนยิ่งขึ้น

SUITE BEDROOM

Department of Interior Architecture
Faculty of Architecture
King's Mongkut Institute of Technology Ladkrabang

Mrs. Poomniwat Kunwalwongpaisal Code 46020095

เอกสารนี้เป็นเอกสารที่สงวนไว้สำหรับการใช้งานเพื่อการศึกษาเท่านั้น ไม่อนุญาตให้นำไปใช้ประโยชน์ด้านการค้า
ไม่ว่ากรณีใดๆทั้งสิ้น อีกทั้งห้ามมิให้ดัดแปลงเนื้อหา และต้องอ้างอิงถึงเจ้าของเอกสารทุกครั้งที่มีการนำไปใช้

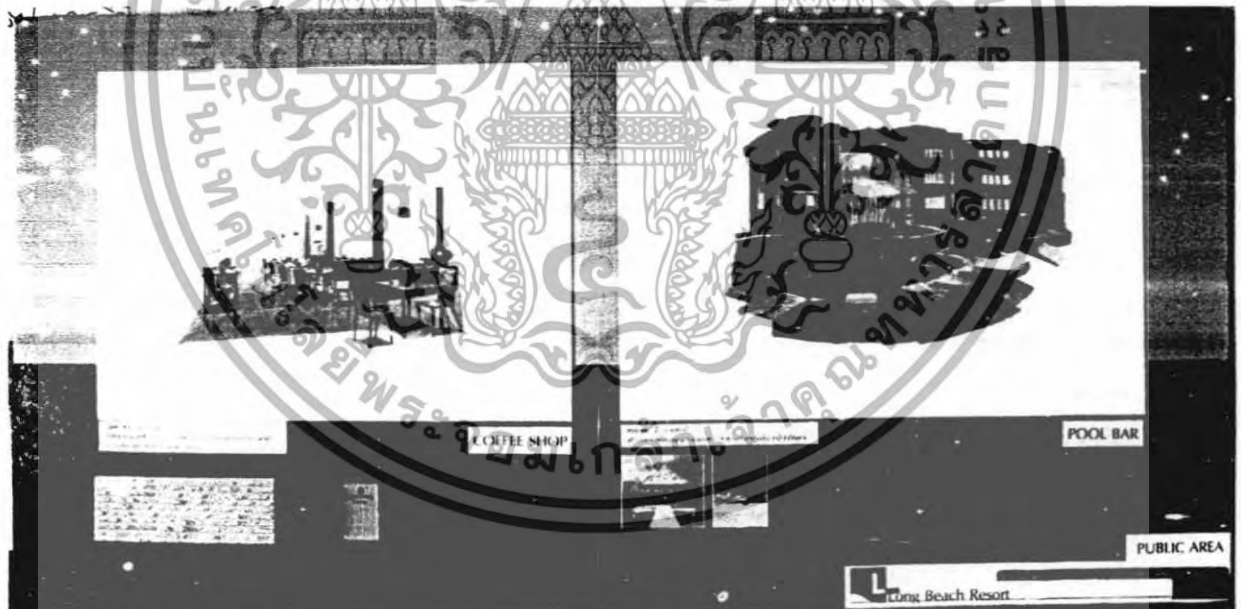
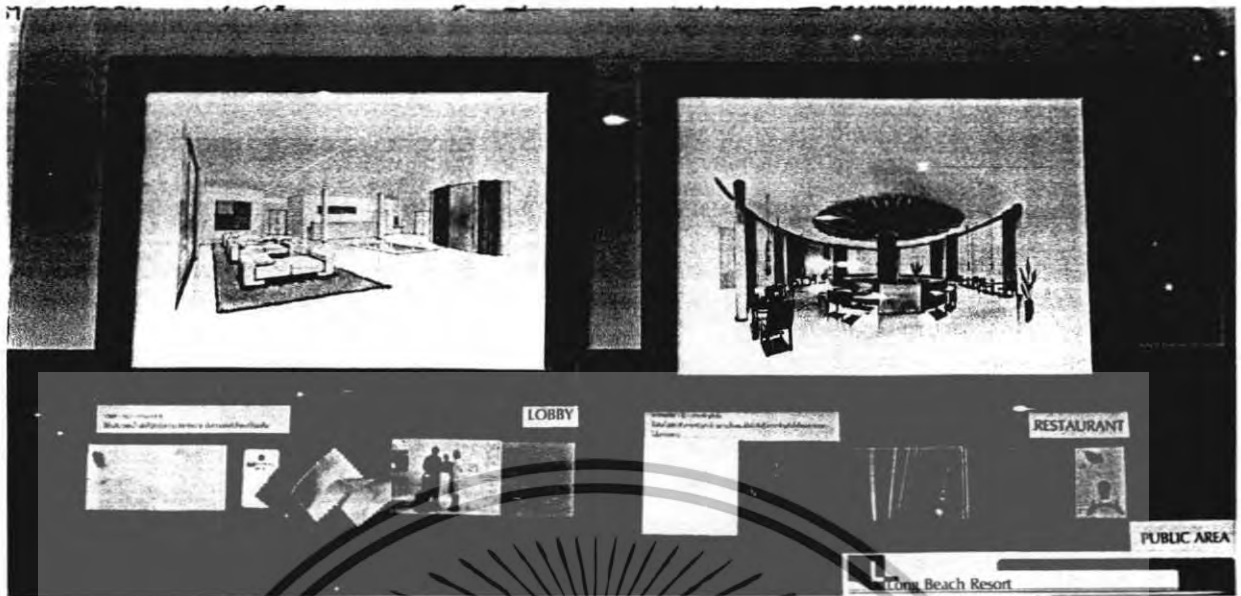

เอกสารนี้เป็นเอกสารที่สงวนไว้สำหรับการใช้งานเพื่อการศึกษาเท่านั้น ไม่อนุญาตให้นำไปใช้ประโยชน์ด้านการค้า
ไม่ว่ากรณีใดๆทั้งสิ้น อีกทั้งห้ามมิให้ตัดแปลงเนื้อหา และต้องอ้างอิงถึงเจ้าของเอกสารทุกครั้งที่มีการนำไปใช้

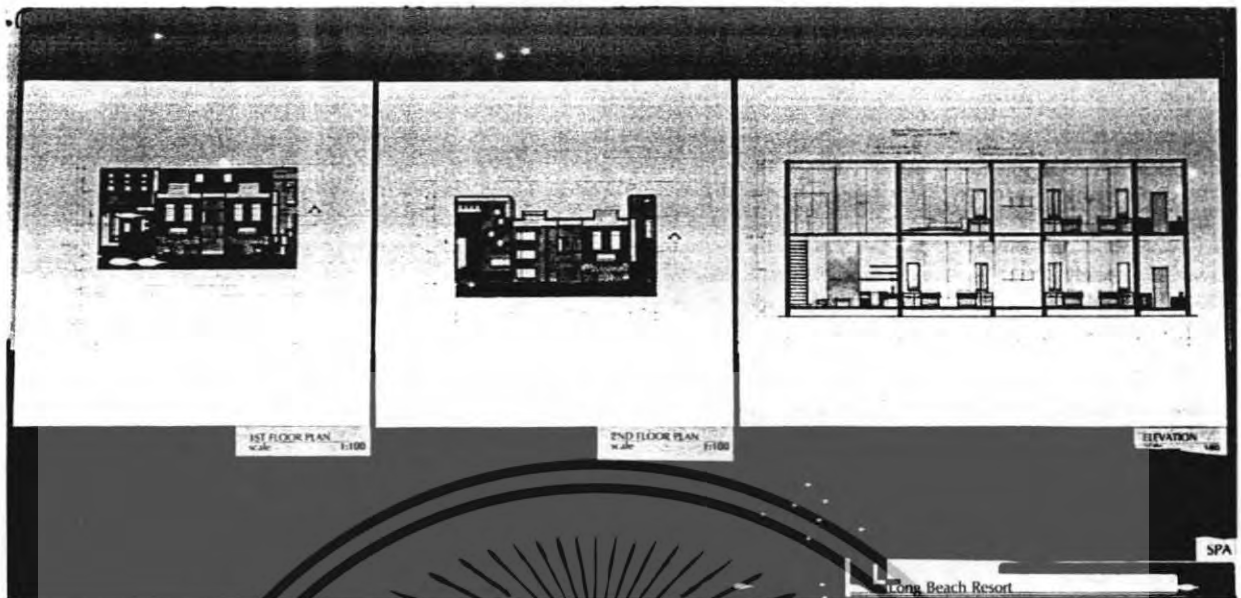

เอกสารนี้เป็นเอกสารที่สงวนไว้สำหรับการใช้งานเพื่อการศึกษาเท่านั้น ไม่อนุญาตให้นำไปใช้ประโยชน์ด้านการค้า
ไม่ว่ากรณีใดๆทั้งสิ้น อีกทั้งห้ามมิให้ดัดแปลงเนื้อหา และต้องอ้างอิงถึงเจ้าของเอกสารทุกครั้งที่มีการนำไปใช้

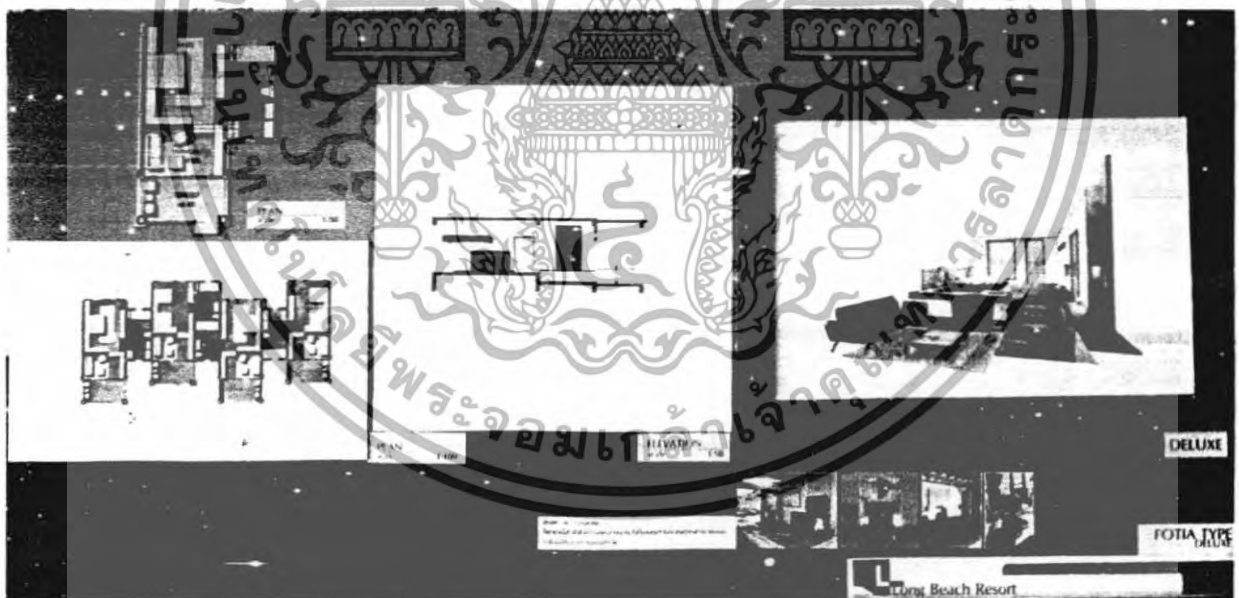
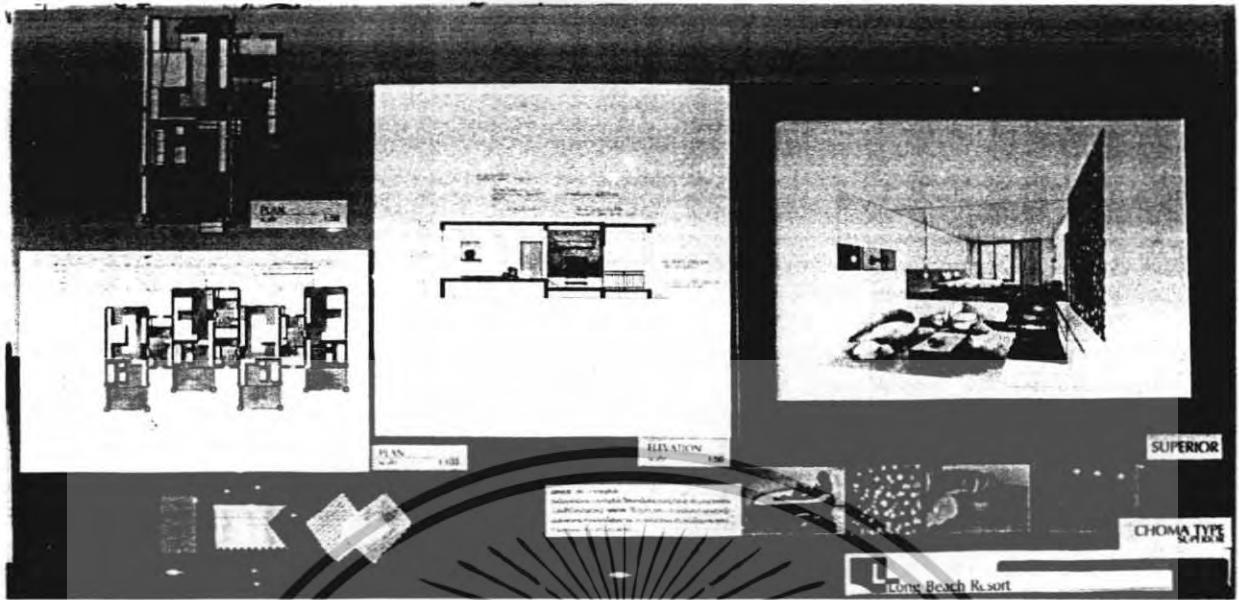

เอกสารนี้เป็นเอกสารที่สงวนไว้สำหรับการใช้งานเพื่อการศึกษาเท่านั้น ไม่อนุญาตให้นำไปใช้ประโยชน์ด้านการค้า
ไม่ว่ากรณีใดๆทั้งสิ้น อีกทั้งห้ามมิให้ดัดแปลงเนื้อหา และต้องอ้างอิงถึงเจ้าของเอกสารทุกครั้งที่มีการนำไปใช้

บรรณานุกรม

- ธันวา เตชะสุรวานิชย์. 2546 – 2547. โครงการออกแบบสถาปัตยกรรมภายในเสนอแนะ "ศิลป์โนราห์ รีสอร์ท โฮเต็ล." วิทยานิพนธ์สถาปัตยกรรมศาสตร์บัณฑิต สาขาวิชาสถาปัตยกรรมภายใน คณะสถาปัตยกรรมศาสตร์, สถาบันเทคโนโลยีพระจอมเกล้าเจ้าคุณทหารลาดกระบัง.
- ดุจดนัย โพธิ์น้อย. 2545 – 2546. โครงการออกแบบสถาปัตยกรรมภายในเสนอแนะ "โรงแรม Rock Space Hotel." วิทยานิพนธ์สถาปัตยกรรมศาสตร์บัณฑิต สาขาวิชาสถาปัตยกรรมภายใน คณะสถาปัตยกรรมศาสตร์, สถาบันเทคโนโลยีพระจอมเกล้าเจ้าคุณทหารลาดกระบัง.
- หอสมุด คณะสถาปัตยกรรมศาสตร์ สถาบันเทคโนโลยีพระจอมเกล้าเจ้าคุณทหารลาดกระบัง.
- www.googleearth.com
- www.corbis.com
- www.flickr.com
- www.google.com



เอกสารนี้เป็นเอกสารที่สงวนไว้สำหรับการใช้งานเพื่อการศึกษาเท่านั้น ไม่อนุญาตให้นำไปใช้ประโยชน์ด้านการค้า
ไม่ว่ากรณีใดๆทั้งสิ้น อีกทั้งห้ามมิให้ดัดแปลงเนื้อหา และต้องอ้างอิงถึงเจ้าของเอกสารทุกครั้งที่มีการนำไปใช้