

ห้องสมุดคณะเทคโนโลยีสารสนเทศ พระจอมเกล้าลาดกระบัง

ระบบบริหารจัดการสวนสัมมิตรเกษตร

MK ORANGE GARDENS MANAGEMENT SYSTEM

โดย

ปริยานุช ทัพพะสูต

PRIYANUCH DABBHASUTA

อาจารย์ที่ปรึกษา

ผศ.ดร.ชนารัตน์ ชลิตาพงศ์

ทพ.
๒๔๖๙
๒๕๕๐



H004459

เลขหมู่.....
เลขทะเบียน..... **04459**
วัน,เดือน,ปี. 1.2.สิ.ย. 2551

b. 1๓๒๔๖๙
i.....

รายงานนี้เป็นส่วนหนึ่งของวิชาโครงการศึกษาระณีพิเศษ
หลักสูตรวิทยาศาสตรมหาบัณฑิต สาขาวิชาเทคโนโลยีสารสนเทศ

คณะเทคโนโลยีสารสนเทศ

สถาบันเทคโนโลยีพระจอมเกล้าเจ้าคุณทหารลาดกระบัง

เอกสารนี้เป็นเอกสารที่สงวนไว้สำหรับภาคเรียนที่ 1 ปีการศึกษา 2550 อนุญาตให้นำไปใช้ประโยชน์ด้านการค้า
ไม่ว่ากรณีใดๆทั้งสิ้น อีกทั้งห้ามมิให้ตัดแปลงเนื้อหา และต้องอ้างอิงถึงเจ้าของเอกสารทุกครั้งที่มีการนำไปใช้

MK ORANGE GARDENS MANAGEMENT SYSTEM



A SPECIAL STUDY PROJECT
OF THE REQUIREMENT FOR THE DEGREE OF
MASTER OF SCIENCE PROGRAM IN INFORMATION TECHNOLOGY
FACULTY OF INFORMATION TECNOLOGY
KING MONGKUT'S INSTITUTE OF TECHNOLOGY LADKRABANG

เอกสารนี้เป็นเอกสารที่สงวนไว้สำหรับการใช้งานเพื่อการศึกษาเท่านั้น ไม่อนุญาตให้นำไปใช้ประโยชน์ด้านการค้า
ไม่ว่ากรณีใดๆทั้งสิ้น อีกทั้งห้ามมิให้ดัดแปลงเนื้อหา และต้องอ้างอิงถึงเจ้าของเอกสารทุกครั้งที่มีการนำไปใช้

1 / 2007



COPYRIGHT 2007

FACULTY OF INFORMATION TECHNOLOGY

KING MONGKUT'S INSTITUTE OF TECHNOLOGY LADKRABANG

เอกสารนี้เป็นทรัพย์สินของสถาบันเทคโนโลยีพระจอมเกล้าเจ้าคุณทหารลาดกระบัง การนำเอกสารนี้ไปใช้ในการค้า

ไม่ว่ากรณีใดๆทั้งสิ้น อีกทั้งห้ามมิให้ตัดแปลงเนื้อหา และต้องอ้างอิงถึงเจ้าของเอกสารทุกครั้งที่มีการนำไปใช้

หัวข้อ	ระบบบริหารจัดการสวนสัมมิตรเกษตร
นักศึกษา	นางสาวปริญญช ทักษะสุด
รหัสนักศึกษา	48066914
ปริญญา	วิทยาศาสตรมหาบัณฑิต
สาขาวิชา	เทคโนโลยีสารสนเทศ
แขนงวิชา	การจัดการเทคโนโลยีสารสนเทศ
ปีการศึกษา	2550
อาจารย์ที่ปรึกษา	ผศ.ดร.ชนารัตน์ ชลิดาพงศ์

บทคัดย่อ

สวนสัมมิตรเกษตรเป็นกิจการในครอบครัว การจัดการสวนและการวิเคราะห์ผลการดำเนินงานยังมิได้มีการนำเอาระบบเทคโนโลยีสารสนเทศมาใช้ ทำให้ขาดข้อมูลสำหรับวิเคราะห์และตัดสินใจไม่สามารถวัดผลการดำเนินงานได้อย่างชัดเจน ดังนั้น จึงเกิดแนวคิดที่จะพัฒนาระบบสารสนเทศเพื่อช่วยแก้ไขปัญหา กรณีศึกษานี้ กล่าวถึงการศึกษาระบบปัจจุบันและความเป็นไปได้สำหรับพัฒนาระบบใหม่ โดยการวิเคราะห์และออกแบบระบบงานใหม่ได้นำการออกแบบเชิงวัตถุด้วย UML มาใช้ และได้ออกแบบฐานข้อมูล พร้อมส่วนต่อประสานกับผู้ใช้ ซึ่งระบบใหม่มีสถาปัตยกรรมเป็นรูปแบบเว็บแอปพลิเคชัน ซึ่งสามารถจัดเก็บข้อมูลอย่างเป็นระบบ โดยผู้ใช้งานระบบสามารถ เพิ่ม ปรับปรุง เรียกดูข้อมูลและสามารถจัดทำรายงานให้เจ้าของกิจการนำไปใช้ตัดสินใจในการดำเนินงาน รวมทั้งเพิ่มประสิทธิภาพในการปฏิบัติงาน ลดต้นทุน และเพิ่มความสามารถในการแข่งขัน

Title	MK Orange Gardens Management System
Student	Miss.Priyanuch Dabbhasuta
Student ID.	48066914
Degree	Master of Science
Programme	Information Technology Management
Academic Year	2007
Advisor	Asst. Prof. Dr. Thanarat Chalidabhongse

ABSTRACT

MK Orange Gardens is a family business that managed by family members. Currently, the garden management is not used information systems. There are lack of data for analysis and making decision, and we cannot measure our performance easily, therefore, the new concepts takes place for developing the system that can fix these problems. This article describes the current problems and feasibility studies for developing new system. The analysis and design phase use an object oriented concept with Unified Modeling Language: UML and then to design database and user interface. New system architecture is Web-based application which can keep record data systematically. And Users can add, revise, retrieve the data and prepare reports for proprietor. Proprietor is able to make decisions for increasing effectiveness and efficiency of their operations, reduce cost and increase competitive advantages.

กิตติกรรมประกาศ

ในการศึกษาวิชาโครงการศึกษาระดับปริญญาตรีสำเร็จได้ด้วยดี ต้องขอกราบขอบพระคุณท่านอาจารย์ ผศ.ดร.ธนรัตน์ ชลิตาพงศ์ ซึ่งเป็นอาจารย์ที่ปรึกษา ที่ได้กรุณาสละเวลาให้คำแนะนำ แง่คิดและข้อเสนอแนะดีๆ ตลอดจนช่วยตรวจทานการทำงานในทุกๆ ขั้นตอนของการจัดทำโครงการฉบับนี้ และขอกราบขอบพระคุณอาจารย์ทุกๆ ท่าน ที่ได้อบรมสั่งสอนและให้ความรู้ในหลักวิชาการต่างๆ ซึ่งสามารถนำมาประยุกต์ใช้ในการพัฒนาระบบงานนี้ได้จนสำเร็จลุล่วง

ขอขอบคุณคุณลุงและคุณป้า ครอบครัว จงสุวรรณวัฒนา เจ้าของสวนสัมมิตรเกษตร ที่ให้การสนับสนุนข้าพเจ้าสำหรับการศึกษาในครั้งนี้

ขอขอบคุณเพื่อน ITM 18 ที่ได้ให้ความช่วยเหลือ ให้ข้อเสนอแนะ ตลอดจนคอยให้กำลังใจด้วยดีเสมอมา

สุดท้ายนี้ข้าพเจ้าขอกราบขอบพระคุณบิดา มารดา และขอขอบคุณคนในครอบครัวของข้าพเจ้าที่คอยให้การสนับสนุนในทุกเรื่องๆ และเป็นกำลังใจ จนทำให้ข้าพเจ้าสามารถศึกษาและจัดทำโครงการฉบับนี้จนสำเร็จลุล่วงด้วยดี

ปริญานุช ทัพพะสุต

สารบัญ

	หน้า
บทคัดย่อภาษาไทย.....	I
บทคัดย่อภาษาอังกฤษ.....	II
กิตติกรรมประกาศ.....	III
สารบัญ.....	IV
สารบัญตาราง.....	VI
สารบัญรูป.....	VIII
บทที่ 1 บทนำ.....	1
1.1 ความเป็นมา.....	1
1.2 วัตถุประสงค์ของการพัฒนาระบบ.....	1
1.3 ขอบเขตของการพัฒนาระบบ.....	2
1.4 ประโยชน์ที่คาดว่าจะได้รับ.....	2
บทที่ 2 ทฤษฎีในการพัฒนาระบบเว็บแอปพลิเคชัน.....	4
2.1 ทฤษฎีวงจรการพัฒนาระบบ.....	4
2.2 การวิเคราะห์และออกแบบระบบเชิงวัตถุ.....	6
2.2.1 แนวความคิดพื้นฐานเชิงวัตถุ.....	6
2.2.2 ยูเอ็มแอล.....	7
2.3 การออกแบบและการจัดการฐานข้อมูล.....	10
2.4 การดำเนินการเพื่อจัดการสวนส้ม.....	11
บทที่ 3 การศึกษาระบบปัจจุบัน.....	13
3.1 ลักษณะทั่วไปของกิจการ.....	13
3.2 แผนผังขององค์กร.....	13
3.3 การทำงานของระบบปัจจุบัน.....	14
3.4 ปัญหาและข้อจำกัดของระบบปัจจุบัน.....	17
บทที่ 4 การวิเคราะห์และออกแบบระบบงานใหม่.....	18
4.1 การศึกษาความเป็นไปได้ในการพัฒนาระบบใหม่.....	18
4.2 ความต้องการในระบบงานใหม่.....	19
4.3 การออกแบบระบบงานใหม่.....	20

เอกสารนี้เป็นเอกสารที่สงวนไว้สำหรับการใช้งานเพื่อการ IV ษาเท่านั้น ไม่อนุญาตให้นำไปใช้ประโยชน์ด้านการค้า
ไม่ว่ากรณีใดๆทั้งสิ้น อีกทั้งห้ามมิให้ตัดแปลงเนื้อหา และต้องอ้างอิงถึงเจ้าของเอกสารทุกครั้งที่มีการนำไปใช้

สารบัญ (ต่อ)

	หน้า
4.4 สถาปัตยกรรมระบบ.....	20
4.5 การออกแบบระบบด้วยภาษาซีเอ็มแอล.....	22
บทที่ 5 การออกแบบฐานข้อมูล.....	56
บทที่ 6 การพัฒนาระบบ.....	67
6.1 โครงสร้างหลักของระบบ.....	67
6.2 หน้าจอและการทำงานของโปรแกรม.....	67
บทที่ 7 บทสรุป.....	100
7.1 สรุปผลการศึกษาโครงการ.....	100
7.2 ปัญหาที่พบ.....	101
7.3 ข้อจำกัด.....	101
7.4 ข้อเสนอแนะ.....	101
บรรณานุกรม.....	103
ประวัติผู้เขียน.....	104

เอกสารนี้เป็นเอกสารที่สงวนไว้สำหรับการใช้งานเพื่อการศึกษาเท่านั้น ไม่อนุญาตให้นำไปใช้ประโยชน์ด้านการค้า
ไม่ว่ากรณีใดๆทั้งสิ้น อีกทั้งห้ามมิให้ตัดแปลงเนื้อหา และต้องอ้างอิงถึงเจ้าของเอกสารทุกครั้งที่มีการนำไปใช้

สารบัญตาราง

ตารางที่	หน้า
3.1 ปฏิทินการบำรุงรักษาล้ม.....	15
4.1 รายละเอียดขยสเคส จัดตารางทำงานในสวน.....	24
4.2 รายละเอียดขยสเคส ตั้งปุ๋ย.....	25
4.3 รายละเอียดขยสเคส ตั้งซื้อปุ๋ย.....	26
4.4 รายละเอียดขยสเคส ตั้งยากำจัดศัตรูพืช.....	28
4.5 รายละเอียดขยสเคส ตั้งซื้อยากำจัดศัตรูพืช.....	29
4.6 รายละเอียดขยสเคส เลือกพ้อค้ำล้ม.....	31
4.7 รายละเอียดขยสเคส บันทึกข้อมูลปุ๋ย.....	32
4.8 รายละเอียดขยสเคส บันทึกข้อมูลยากำจัดศัตรูพืช.....	34
4.9 รายละเอียดขยสเคส บันทึกข้อมูลผู้แทนจำหน่าย.....	35
4.10 รายละเอียดขยสเคส บันทึกข้อมูลพ้อค้ำล้ม.....	37
4.11 รายละเอียดขยสเคส บันทึกข้อมูลผลผลิตส้ม.....	38
4.12 รายละเอียดขยสเคส บันทึกค่าใช้จ่าย.....	40
4.13 รายละเอียดขยสเคส บันทึกทรายได้.....	41
4.14 รายละเอียดขยสเคส คูรายงาน.....	43
5.1 พจนานุกรมข้อมูลตาราง สวนส้ม (GARDEN).....	59
5.2 พจนานุกรมข้อมูลตาราง งาน (JOB).....	59
5.3 พจนานุกรมข้อมูลตาราง การทำงานในสวน (JOB SCHEDULE).....	59
5.4 พจนานุกรมข้อมูลตาราง รายละเอียดศัตรูพืช (PEST).....	60
5.5 พจนานุกรมข้อมูลตาราง รายละเอียดยากำจัดศัตรูพืช (CHEMICALS).....	60
5.6 พจนานุกรมข้อมูลตาราง ข้อมูลวิธีใช้การยากำจัดศัตรูพืช (TREATMENT).....	60
5.7 พจนานุกรมข้อมูลตาราง ข้อมูลรายละเอียดปุ๋ย (FERTILIZER).....	60
5.8 พจนานุกรมข้อมูลตาราง เก็บข้อมูลความต้องการตั้งยากำจัดศัตรูพืช (REQUEST CHEMICALS).....	61
5.9 พจนานุกรมข้อมูลตาราง เก็บข้อมูลความต้องการตั้งปุ๋ย (REQUEST FERTILIZER).....	61
5.10 พจนานุกรมข้อมูลตาราง ผู้แทนจำหน่ายปุ๋ยและยากำจัดศัตรูพืช (VENDOR).....	61

เอกสารนี้เป็นเอกสารที่สงวนไว้สำหรับการใช้งานเพื่อการศึกษาเท่านั้น ไม่อนุญาตให้นำไปใช้ประโยชน์ด้านการค้า
ไม่ว่ากรณีใดๆทั้งสิ้น อีกทั้งห้ามมิให้ดัดแปลงเนื้อหา และต้องอ้างอิงถึงเจ้าของเอกสารทุกครั้งที่มีการนำไปใช้

สารบัญตาราง (ต่อ)

ตารางที่	หน้า
5.11 พจนานุกรมข้อมูลตาราง ข้อมูลรายละเอียดยกยำจัดศัตรูพืชของผู้แทนจำหน่าย (VENDOR CHEMICALS).....	62
5.12 พจนานุกรมข้อมูลตาราง เก็บข้อมูลรายละเอียดปุ๋ยของผู้แทนจำหน่าย (VENDOR FERTILIZER).....	62
5.13 พจนานุกรมข้อมูลตาราง เก็บข้อมูลรายการสั่งซื้อยกยำจัดศัตรูพืช (PURCHASE ORDER CHEM).....	63
5.14 พจนานุกรมข้อมูลตาราง เก็บข้อมูลรายละเอียดสั่งซื้อยกยำจัดศัตรูพืชแต่ละรายการ (PURCHASE CHEM ITEM).....	63
5.15 พจนานุกรมข้อมูลตาราง เก็บข้อมูลรายการสั่งซื้อปุ๋ย (PURCHASE ORDER FER).....	63
5.16 พจนานุกรมข้อมูลตาราง เก็บข้อมูลรายละเอียดสั่งซื้อปุ๋ยแต่ละรายการ (PURCHASE FER ITEM).....	64
5.17 พจนานุกรมข้อมูลตาราง เก็บข้อมูลรายละเอียดค่าใช้จ่าย (EXPENSE).....	64
5.18 พจนานุกรมข้อมูลตาราง เก็บข้อมูลใบบันทึกค่าใช้จ่าย (EXPENSE VOUCHER).....	64
5.19 พจนานุกรมข้อมูลตาราง รายละเอียดสินค้า (สัม) (PRODUCT).....	65
5.20 พจนานุกรมข้อมูลตาราง รายละเอียดพ่อค้า (MERCHANT).....	65
5.21 พจนานุกรมข้อมูลตาราง ใบส่งสินค้า (INVOICE).....	65
5.22 พจนานุกรมข้อมูลตาราง เก็บข้อมูลรายละเอียดใบส่งสินค้า (INVOICE ITEM).....	66
5.23 พจนานุกรมข้อมูลตาราง ข้อมูลรายการแสดงสินค้า(สัม)จากสวน (PRODUCT FROM GARDEN).....	66

สารบัญรูป

รูปที่	หน้า
3.1	แผนผังแสดง โครงสร้างขององค์กร..... 13
3.2	แผนผังแสดงการดำเนินงานช่วงการบำรุงรักษา..... 16
3.3	แผนผังแสดงการดำเนินงานช่วงเก็บเกี่ยว..... 17
4.1	การเชื่อมต่อระบบบริหารจัดการสวนส้มมิตรเกษตร..... 21
4.2	แสดงแผนภาพยูสเคสระบบบริหารจัดการสวนส้มมิตรเกษตร..... 23
4.3	แผนภาพแอ็กทิวิตี้ของยูสเคส จัดตารางทำงานในสวน..... 25
4.4	แผนภาพแอ็กทิวิตี้ของยูสเคส ตั้งปุ๋ย..... 26
4.5	แผนภาพแอ็กทิวิตี้ของยูสเคส ตั้งซ้อปุ๋ย..... 27
4.6	แผนภาพแอ็กทิวิตี้ของยูสเคส การสั่งยาก็ำจัดศัตรูพืช..... 29
4.7	แผนภาพแอ็กทิวิตี้ของยูสเคส การตั้งซ้อยาก็ำจัดศัตรูพืช..... 30
4.8	แผนภาพแอ็กทิวิตี้ของยูสเคส การเลือกพ้อค้ำส้ม..... 32
4.9	แผนภาพแอ็กทิวิตี้ของยูสเคส บันทึกข้อมูลปุ๋ย..... 33
4.10	แผนภาพแอ็กทิวิตี้ของยูสเคส บันทึกข้อมูลยาก็ำจัดศัตรูพืช..... 35
4.11	แผนภาพแอ็กทิวิตี้ของยูสเคส บันทึกข้อมูลผู้แทนจำหน่าย..... 36
4.12	แผนภาพแอ็กทิวิตี้ของยูสเคส บันทึกข้อมูลพ้อค้ำส้ม..... 38
4.13	แผนภาพแอ็กทิวิตี้ของยูสเคส บันทึกข้อมูลผลผลิตส้ม..... 39
4.14	แผนภาพแอ็กทิวิตี้ของยูสเคส บันทึกค่าใช้จ่าย..... 41
4.15	แผนภาพแอ็กทิวิตี้ของยูสเคส บันทึกรายได้..... 42
4.16	แผนภาพแอ็กทิวิตี้ของยูสเคส ดูรายงาน..... 44
4.17	แผนภาพคลาสของระบบบริหารจัดการสวนส้มมิตรเกษตร..... 46
4.18	แผนภาพซีเคว์นซ์อธิบายกิจกรรมในยูสเคส จัดตารางการทำงานในสวน..... 47
4.19	แผนภาพซีเคว์นซ์อธิบายกิจกรรมในยูสเคส ตั้งปุ๋ย..... 48
4.20	แผนภาพซีเคว์นซ์อธิบายกิจกรรมในยูสเคส ตั้งซ้อปุ๋ย..... 48
4.21	แผนภาพซีเคว์นซ์อธิบายกิจกรรมในยูสเคส สั่งยาก็ำจัดศัตรูพืช..... 49
4.22	แผนภาพซีเคว์นซ์อธิบายกิจกรรมในยูสเคส ตั้งซ้อยาก็ำจัดศัตรูพืช..... 50
4.23	แผนภาพซีเคว์นซ์อธิบายกิจกรรมในยูสเคส เลือกพ้อค้ำส้ม..... 50
4.24	แผนภาพซีเคว์นซ์อธิบายกิจกรรมในยูสเคส บันทึกข้อมูลปุ๋ย..... 51

สารบัญรูป (ต่อ)

รูปที่	หน้า
4.25	แผนภาพชี้แจงข้ออธิบายกิจกรรมในยูสเคส บันทึกข้อมูลยกกำจัดศัตรูพืช.....51
4.26	แผนภาพชี้แจงข้ออธิบายกิจกรรมในยูสเคส บันทึกข้อมูลผู้แทนจำหน่าย.....52
4.27	แผนภาพชี้แจงข้ออธิบายกิจกรรมในยูสเคส บันทึกข้อมูลพ่อค้าส้ม.....52
4.28	แผนภาพชี้แจงข้ออธิบายกิจกรรมในยูสเคส บันทึกข้อมูลผลผลิต(ส้ม).....53
4.29	แผนภาพชี้แจงข้ออธิบายกิจกรรมในยูสเคส บันทึกค่าใช้จ่าย.....54
4.30	แผนภาพชี้แจงข้ออธิบายกิจกรรมในยูสเคส บันทึกรายได้.....54
4.31	แผนภาพชี้แจงข้ออธิบายกิจกรรมในยูสเคส คู่มือรายงาน.....55
5.1	แผนภาพอีอาร์ออกแบบฐานข้อมูลเชิงสัมพันธ์ของระบบบริหารจัดการสวน ส้มมิตรเกษตร.....58
6.1	ภาพรวมในการทำงานของระบบบริหารจัดการสวนส้มมิตรเกษตร.....68
6.2	หน้าจอการเข้าสู่ระบบ.....69
6.3	หน้าจอการใช้งานของ ผู้จัดการสวน.....69
6.4	หน้าจอการใช้งานของ ผู้จัดการด้านการเงิน.....70
6.5	หน้าจอการใช้งานของ พนักงานธุรการ.....70
6.6	หน้าจอจัดตารางการทำงานในสวน.....72
6.7	หน้าจอแสดงตารางการทำงานในสวน.....72
6.8	หน้าจอสำหรับแก้ไขข้อมูลตารางการทำงานในสวน.....73
6.9	หน้าจอบันทึกข้อมูลสวน.....73
6.10	หน้าจอบันทึกข้อมูลงาน.....74
6.11	หน้าจอตั้งปุ๋ย.....75
6.12	หน้าจอบันทึกข้อมูลชนิดปุ๋ย.....75
6.13	หน้าจอสืบค้นข้อมูลยกกำจัดศัตรูพืช สำหรับส่งยกกำจัดศัตรูพืช.....76
6.14	หน้าจอผลการสืบค้นข้อมูลยกกำจัดศัตรูพืช.....77
6.15	หน้าจอส่งยกกำจัดศัตรูพืช.....77
6.16	หน้าจอบันทึกข้อมูลรายละเอียดศัตรูพืช.....78
6.17	หน้าจอค้นหาผู้แทนจำหน่ายปุ๋ย.....79
6.18	หน้าจอแสดงผลการค้นหาผู้แทนจำหน่ายปุ๋ย.....79

สารบัญรูป (ต่อ)

รูปที่	หน้า
6.19 หน้าจอบันทึกรายการสั่งซื้อปุ๋ย.....	80
6.20 หน้าจอค้นหาผู้แทนจำหน่ายยากำจัดศัตรูพืช.....	81
6.21 หน้าจอแสดงผลการค้นหาผู้แทนจำหน่ายยากำจัดศัตรูพืช.....	81
6.22 หน้าจอบันทึกรายการสั่งซื้อยากำจัดศัตรูพืช.....	82
6.23 หน้าจอสืบค้นข้อมูลพ่อค้าส้ม.....	83
6.24 หน้าจอผลการสืบค้นข้อมูลพ่อค้าส้ม.....	83
6.25 หน้าจอบันทึกข้อมูลปุ๋ย.....	84
6.26 หน้าจอบันทึกข้อมูลยากำจัดศัตรูพืช.....	85
6.27 หน้าจอบันทึกข้อมูลผู้แทนจำหน่าย.....	86
6.28 หน้าจอบันทึกข้อมูลพ่อค้าส้ม.....	86
6.29 หน้าจอบันทึกข้อมูลผลผลิตส้ม.....	87
6.30 หน้าจอบันทึกค่าใช้จ่าย.....	88
6.31 หน้าจอบันทึกข้อมูลค่าใช้จ่าย.....	88
6.32 หน้าจอบันทึกการขายได้.....	89
6.33 หน้าจอหลักของเมนูรายงาน.....	90
6.34 หน้าจอหลังเลือกเมนูรายงานการขายได้.....	91
6.35 หน้าจอรายงานการขายได้ในภาพรวม.....	91
6.36 หน้าจอรายงานการขายได้แยกตามสวน.....	92
6.37 หน้าจอหลังเลือกเมนูรายงานค่าใช้จ่าย.....	93
6.38 หน้าจอรายงานค่าใช้จ่ายในภาพรวม.....	93
6.39 หน้าจอรายงานค่าใช้จ่ายแยกตามสวน.....	94
6.40 หน้าจอหลังเลือกเมนูรายงานการใ้ปุ๋ย.....	95
6.41 หน้าจอรายงานการใ้ปุ๋ยในภาพรวม.....	95
6.42 หน้าจอรายงานการใ้ปุ๋ยแยกตามสวน.....	96
6.43 หน้าจอรายงานการใ้ปุ๋ยแยกตามผู้แทนจำหน่าย.....	96
6.44 หน้าจอหลังเลือกเมนูรายงานการใ้ยากำจัดศัตรูพืช.....	97
6.45 หน้าจอรายงานการใ้ยากำจัดศัตรูพืชในภาพรวม.....	98

สารบัญรูป (ต่อ)

รูปที่	หน้า
6.46	หน้าจอรายงานการใช้ยากำจัดศัตรูพืชแยกตามสวน..... 98
6.47	หน้าจอรายงานการใช้ยากำจัดศัตรูพืชแยกตามผู้แทนจำหน่าย..... 99



เอกสารนี้เป็นเอกสารที่สงวนไว้สำหรับการใช้งานเพื่อการศึกษาเท่านั้น ไม่อนุญาตให้นำไปใช้ประโยชน์ด้านการค้า
ไม่ว่ากรณีใดๆทั้งสิ้น อีกทั้งห้ามมิให้ตัดแปลงเนื้อหา และต้องอ้างอิงถึงเจ้าของเอกสารทุกครั้งที่มีการนำไปใช้

บทที่ 1

บทนำ

1.1 ความเป็นมา

สวนสัมมิตรเกษตรตั้งอยู่ ณ อำเภอฝาง จังหวัดเชียงใหม่ แต่เดิมเป็นสวนสัมขนาดเล็กที่บริหารจัดการในครอบครัวดำเนินการมาแล้ว 10 ปี ต่อมาได้มีการขยายพื้นที่เพาะปลูกเป็น 5 สวน ทำให้กลายเป็นสวนขนาดกลางที่มีพื้นที่รวมประมาณ 1,000 ไร่ สัมที่ปลูกในสวนเป็นสายพันธุ์สัมสายน้ำผึ้ง การจัดการสวนมีการจัดการที่ดี โดยมีการดูแลรักษาตั้งแต่ระยะก่อนให้ผล ระยะเก็บเกี่ยว จนถึงหลังการเก็บเกี่ยว การบำรุงรักษาสัมต้องมีการ คำนวณระยะเวลา ปริมาณ และราคา สำหรับการใส่ปุ๋ย ยาป้องกันรักษาโรคและยากำจัดศัตรูพืช รวมถึงกำหนดตารางเวลาการทำงานของคนงาน

การสรุปผลการดำเนินงานของสวนสัมแต่ละปีมีรอบระยะเวลา 1 พ.ย. – 31 ต.ค. เนื่องจากผลผลิตสัมส่วนใหญ่อยู่ในช่วงเดือนธ.ค. – ม.ค. ขณะที่ค่าใช้จ่ายจะเกิดขึ้นตลอดปี

อย่างไรก็ตาม การจัดการสวนสัมและการวิเคราะห์ผลการดำเนินงานของสวนสัมในรอบปี ยังมีได้มีการนำเอาระบบเทคโนโลยีสารสนเทศมาใช้ สำหรับบริหารจัดการด้านต่างๆ จึงเกิดแนวคิดในการพัฒนาระบบช่วยให้การบริหารจัดการสวนทำได้มีประสิทธิภาพขึ้น ช่วยลดต้นทุน และเพิ่มความสามารถในการแข่งขัน

1.2 วัตถุประสงค์ของการพัฒนาระบบ

จากความเป็นมาที่ได้กล่าวไว้แล้ว ทำให้เกิดแนวความคิดที่จะพัฒนาระบบสารสนเทศเพื่อบริหารจัดการสวนสัมมิตรเกษตร โดยมีวัตถุประสงค์ดังนี้

1. เพื่อศึกษาขั้นตอนการดำเนินงานของการบริหารจัดการสวนสัม ให้ทราบถึงความต้องการของระบบและสิ่งอื่นๆที่เกี่ยวข้อง สำหรับนำมาเป็นแนวทางในการพัฒนาระบบให้สอดคล้องกับกระบวนการทำงานของกิจการ
2. เพื่อวิเคราะห์และออกแบบระบบบริหารจัดการสวนสัมมิตรเกษตรในรูปแบบของเว็บแอปพลิเคชัน
3. เพื่อพัฒนาระบบที่สามารถนำไปใช้ช่วยในการตัดสินใจและบริหารจัดการสวนของเจ้าของกิจการ
4. เพื่อเพิ่มประสิทธิภาพในการปฏิบัติงานช่วยลดต้นทุน และเพิ่มความสามารถในการแข่งขัน

5. เพื่อให้สามารถสร้างรูปแบบรายงาน การนำเสนอรายงานในรูปแบบต่างๆ ให้ผู้ใช้สามารถใช้ข้อมูลจากรายงานได้อย่างถูกต้อง

1.3 ขอบเขตของการพัฒนาระบบ

การพัฒนาระบบงานเพื่อให้ระบบสามารถนำไปใช้ในการปฏิบัติงานได้อย่างมีประสิทธิภาพนั้น จะครอบคลุมถึงการวิเคราะห์และออกแบบระบบสารสนเทศเพื่อการบริหารจัดการสวนสัมมิตรเกษตรโดยสรุปขั้นตอนการดำเนินงานได้ดังนี้

1. ทำการศึกษาขั้นตอนการดำเนินงานของการจัดการสวน โดยการสัมภาษณ์เจ้าของกิจการและผู้ปฏิบัติงาน ตลอดจนศึกษาเอกสารและแบบฟอร์มต่างๆ เพื่อวิเคราะห์งานในปัจจุบัน
2. ศึกษาความเป็นไปได้ในการพัฒนาระบบ
3. วิเคราะห์ ออกแบบและพัฒนาระบบใหม่ โดยคำนึงถึงความต้องการของผู้ใช้ระบบ รวมถึงปัญหาและข้อจำกัดที่มีอยู่
4. ใช้แบบจำลองเชิงวัตถุด้วยยูเอ็มแอล (UML : Unified Modeling Language) มาเป็นเครื่องมือในการอธิบายการวิเคราะห์และออกแบบระบบงานในรูปแบบของไดอะแกรมต่างๆ
5. ออกแบบฐานข้อมูลด้วยการใช้แผนภาพเชิงสัมพันธ์ระหว่างเอนทิตี และจัดทำพจนานุกรมข้อมูล
6. พัฒนาโปรแกรมและพัฒนาเว็บแอปพลิเคชัน โดยใช้ โปรแกรม Macromedia Dreamweaver 8.0 ทดสอบระบบและปรับปรุงแก้ไขข้อผิดพลาดต่างๆ สรุปผลการศึกษาและจัดทำเอกสารประกอบการพัฒนาระบบ
7. ระบบที่พัฒนาขึ้นมีขอบเขตครอบคลุมการจัดการางทำงานในสวน การสั่งซื้อปุ๋ยและยากำจัดศัตรูพืชจากผู้แทนจำหน่าย การคัดเลือกพ่อค้าส้มเพื่อจำหน่ายผลผลิต การบันทึกเพิ่มแก้ไขปรับปรุงเรียกดูข้อมูล จัดทำรายงาน รวมทั้งสามารถบันทึกรายได้และค่าใช้จ่ายของแต่ละสวน เพื่อทราบผลการดำเนินงานของแต่ละปี โดยแสดงผลทางหน้าจอและทางเครื่องพิมพ์

1.4 ประโยชน์ที่คาดว่าจะได้รับ

การนำระบบสารสนเทศเพื่อบริหารจัดการสวนสัมมิตรเกษตรที่พัฒนาขึ้นมาไปใช้ในการดำเนินงาน จะได้รับประโยชน์ดังนี้

1. มีระบบฐานข้อมูลในการจัดเก็บข้อมูล และสามารถสืบค้นข้อมูลได้รวดเร็ว รวมทั้งช่วยเพิ่มประสิทธิภาพในการปฏิบัติงาน
2. ปรับปรุงรูปแบบการดำเนินงานให้ดียิ่งขึ้น

3. สามารถนำข้อมูลที่มีมาวิเคราะห์ วางแผนและตัดสินใจในการดำเนินงานจัดเตรียมปุ๋ยและยากำจัดศัตรูพืช เนื่องจากในการบำรุงรักษาสัมมีการใช้ปุ๋ยและยากำจัดศัตรูพืชในจำนวนมาก ทำให้สามารถบริหารการใช้ทรัพยากรได้อย่างคุ้มค่า และช่วยลดค่าใช้จ่ายในการบำรุงรักษา
4. สามารถจัดตารางการทำงาน
5. สามารถเปรียบเทียบผลผลิตของแต่ละสวน เพื่อปรับปรุงการดำเนินงานและการบำรุงรักษาสวนสัมแต่ละสวนให้มีประสิทธิภาพยิ่งขึ้น
6. ทำให้ผู้พัฒนาระบบ มีทักษะในการพัฒนาระบบสารสนเทศ และสามารถนำไปใช้ในการพัฒนาระบบอื่นๆ ได้



เอกสารนี้เป็นเอกสารที่สงวนไว้สำหรับการใช้งานเพื่อการศึกษาเท่านั้น ไม่อนุญาตให้นำไปใช้ประโยชน์ด้านการค้า
ไม่ว่ากรณีใดๆทั้งสิ้น อีกทั้งห้ามมิให้ตัดแปลงเนื้อหา และต้องอ้างอิงถึงเจ้าของเอกสารทุกครั้งที่มีการนำไปใช้

บทที่ 2

ทฤษฎีในการพัฒนาระบบเว็บแอปพลิเคชัน

การพัฒนาระบบสารสนเทศเป็นกระบวนการในการสร้างระบบสารสนเทศขึ้นมา เพื่อใช้สำหรับแก้ปัญหาหรือสร้างมูลค่าเพิ่มให้ธุรกิจ ดังนั้นการพัฒนาระบบสารสนเทศจึงจำเป็นต้องมีการวางแผนที่ดี รวมทั้งการวิเคราะห์ และการออกแบบระบบงาน ซึ่งทำให้ทราบถึงปัญหาและข้อจำกัดของระบบงานเดิม ความต้องการของผู้ใช้ระบบ และความเป็นไปได้ในการพัฒนาระบบงานใหม่ โดยในการพัฒนาระบบสามารถนำทฤษฎีและเทคโนโลยีต่างๆ มาพัฒนาระบบให้มีมาตรฐาน เพื่อให้ได้ระบบที่ตรงตามความต้องการของผู้ใช้ สำหรับการนำทฤษฎีและเทคโนโลยีที่เกี่ยวข้องมาประยุกต์ใช้ในการพัฒนาระบบบริหารจัดการสวนสัมมิตรเกษตร สรุปได้ดังนี้

2.1 ทฤษฎีวงจรการพัฒนาระบบ

การพัฒนาระบบบริหารจัดการสวนสัมมิตรเกษตร ใช้ทฤษฎีวงจรพัฒนาระบบ (System Development Life Cycle : SDLC) ในการพัฒนาระบบ เนื่องจากวงจรพัฒนาระบบสามารถทำให้เข้าใจถึงกิจกรรมพื้นฐานอย่างมีขั้นตอน แบ่งออกเป็น 5 ระยะเวลา โดยแต่ละระยะประกอบด้วยกิจกรรมต่างๆ (โอกาส เอี่ยมสิริวงศ์.2548 : 50) ดังนี้

ระยะที่ 1 การวางแผนโครงการ (Project Planning Phase)

การวางแผนโครงการเป็นการศึกษาขอบเขตปัญหาที่ผู้ใช้ระบบกำลังประสบปัญหาอยู่และจะดำเนินการแก้ไขอย่างไร ศึกษาความเป็นไปได้ว่าระบบใหม่ที่พัฒนาขึ้นมีความเป็นไปได้และมีความคุ้มค่า หรือไม่อย่างไร รวมถึงการวางแผนโครงการ ประกอบด้วยกิจกรรม ดังนี้

1. การกำหนดปัญหา (Problem Definition) เป็นการศึกษาระบบงานเดิม เพื่อทำให้ทราบปัญหา และแนวทางแก้ไข โดยการพัฒนาาระบบ

2. การศึกษาความเป็นไปได้ (Feasibility Study) เป็นการศึกษา ค้นหาข้อสรุป และขอบเขตปัญหา โดยการศึกษาความเป็นไปได้จะทำการศึกษาใน 3 ประเด็นหลักๆ คือ

- 2.1 ความเป็นไปได้ทางด้านเทคนิค (Technical Feasibility) เป็นการศึกษาวิเคราะห์ความเสี่ยงด้านเทคนิคว่าสามารถพัฒนาระบบได้ ผู้ใช้มีความพร้อมที่จะเรียนรู้เทคโนโลยีและระบบงานใหม่

- 2.2 ความเป็นไปได้ทางด้านเศรษฐศาสตร์ (Economical Feasibility) เป็นการศึกษาวิเคราะห์ต้นทุนและผลตอบแทนที่ได้รับจากระบบ

2.3 ความเป็นไปได้ทางด้านการปฏิบัติงาน (Operational Feasibility) คือความเป็นไปได้ที่ระบบใหม่นำเสนอสารสนเทศได้อย่างถูกต้องและตรงตามความต้องการของผู้ใช้งาน และผู้ใช้งานสามารถที่จะใช้งานระบบใหม่ในการปฏิบัติงานได้จริง

3. จัดทำตารางกำหนดเวลาโครงการ (Project Scheduling)

4. จัดตั้งทีมงานโครงการ (Staff the project)

5. ดำเนินการโครงการ (Launch the project)

ระยะที่ 2 การวิเคราะห์ (Analysis Phase)

ระยะการวิเคราะห์เป็นการดำเนินการวิเคราะห์ระบบงานปัจจุบัน เพื่อนำมาเป็นแนวคิดในการพัฒนาระบบใหม่ ประกอบด้วยกิจกรรม ดังนี้

1. วิเคราะห์ระบบงานปัจจุบัน โดยทำความเข้าใจระบบงานเดิม กำหนดสิ่งที่ต้องการปรับปรุงเพิ่มเติม และพัฒนาแนวคิดสำหรับระบบงานใหม่

2. การรวบรวมความต้องการ (Requirements Gathering) เป็นการรวบรวมความต้องการด้านต่างๆ และนำมาวิเคราะห์ โดยใช้เทคนิคต่างๆ เพื่อรวบรวมความต้องการและสรุปเป็นข้อกำหนดที่ชัดเจน โดยชนิดของความต้องการแบ่งได้ 2 ชนิด คือ ความต้องการที่เป็นฟังก์ชันการทำงาน (Functional Requirements) และความต้องการที่ไม่เป็นฟังก์ชันการทำงาน (Non-Functional Requirements)

3. นำข้อกำหนดมาพัฒนาออกมาเป็นความต้องการระบบงานใหม่

4. สร้างแบบจำลองกระบวนการของระบบงานใหม่

5. สร้างแบบจำลองข้อมูล ด้วย ER Diagram

ระยะที่ 3 การออกแบบ (Design Phase)

การออกแบบ เป็นการพิจารณาว่าระบบจะดำเนินการอย่างไร ซึ่งเกี่ยวข้องกับการตัดสินใจว่าจะพัฒนาระบบใหม่ด้วยแนวทางใด โดยการนำผลลัพธ์ของแบบจำลองที่ได้จากระยะการวิเคราะห์ระบบมาพัฒนาออกแบบเป็นระบบใหม่ ประกอบด้วยกิจกรรม ดังนี้

1. พิจารณาแนวทางในการพัฒนาระบบ

2. ออกแบบสถาปัตยกรรมระบบ (Architecture Design) เป็นการวางแผนเกี่ยวกับ Hardware Software การสื่อสาร และระบบความปลอดภัย เพื่อสนับสนุนระบบงานใหม่ โดยต้องออกแบบการประมวลผลด้วยว่าต้องการแบบใด ต้องออกแบบเครือข่ายเป็นอย่างไร

3. ออกแบบฐานข้อมูล (Database Design)

4. ออกแบบ Input (Input Design) การนำข้อมูลเข้าระบบต้องมีคุณภาพ ถูกต้องและผู้ใช้ใช้งานง่าย ต้องคำนึงถึงวิธีการประมวลผล อุปกรณ์นำเข้า การควบคุมจำนวนนำเข้า การควบคุมข้อผิดพลาดในการป้อนข้อมูล ออกแบบแบบฟอร์มและจอข้อมูลนำเข้า

5. ออกแบบ Output (Output Design) ว่าต้องการแสดงผลทางใด และรูปแบบใด

6. ออกแบบหน้าจอหรือส่วนต่อประสานกับผู้ใช้ (User Interface Design)
7. จัดทำต้นแบบ (Prototype) เพื่อให้ผู้ใช้มองเห็นภาพว่าตรงความต้องการ
8. ออกแบบโปรแกรม (Program Design)

ระยะที่ 4 การนำไปใช้ (Implementation Phase)

ระยะการนำไปใช้ เป็นการสร้างระบบ ทดสอบระบบ ติดตั้งระบบ โดยต้องคำนึงถึงความน่าเชื่อถือของระบบ ระบบต้องทำงานได้ดี และผู้ใช้งานสามารถใช้งานระบบใหม่ได้ ประกอบด้วยกิจกรรม ดังนี้

1. สร้างระบบขึ้นมาด้วยการเขียนโปรแกรม
2. ตรวจสอบความถูกต้องทั้งทางด้าน Verification และ Validation และดำเนินการทดสอบระบบ ประกอบด้วย Unit Testing , Integration Testing ,System Testing และ Acceptance Testing
3. การแปลงข้อมูล (Convert Data)
4. การติดตั้งระบบ(System Installation)และจัดทำเอกสารคู่มือ
5. การฝึกอบรมผู้ใช้และประเมินผลระบบใหม่

ระยะที่ 5 การบำรุงรักษา (Maintenance Phase)

ระยะการบำรุงรักษาระบบ จะไม่นำไปรวมกับส่วนของ SDLC จนกระทั่งระบบนำไปใช้งานแล้ว ระยะนี้ใช้เวลายาวนาน เนื่องจากระบบต้องบำรุงรักษาตลอดเวลาที่มีการใช้ระบบ ประกอบด้วยกิจกรรม ดังนี้

1. การบำรุงรักษาระบบ (System Maintenance)
2. การเพิ่มเติมคุณสมบัติใหม่ๆเข้าไปในระบบ (Enhance the System)
3. การสนับสนุนงานของผู้ใช้ (Support the Users)

2.2 การวิเคราะห์และออกแบบระบบเชิงวัตถุ

2.2.1 แนวความคิดพื้นฐานเชิงวัตถุ

การพัฒนาสามารถนำเครื่องมือต่างๆมาประยุกต์ใช้ในการวิเคราะห์และออกแบบ ซึ่งเรียกว่า Methodology เป็นแนวทางที่มีการนำ Model เครื่องมือ (Tools) และเทคนิค (Techniques) มาพัฒนาระบบ โดยวิธีการพัฒนาระบบ มี 2 วิธี คือ การพัฒนาระบบแบบดั้งเดิม (The Traditional Approach) และ การพัฒนาระบบเชิงวัตถุ (The Object-Oriented Approach)

หลักแนวความคิดเชิงวัตถุ (Object Oriented : OO) เป็นเทคนิคอย่างหนึ่งที่น่ามาใช้ในการอธิบายระบบ โดยจะมองสิ่งต่างๆ ในระบบเป็นวัตถุหรืออ็อบเจกต์(Object) ซึ่งอ็อบเจกต์ หมายถึง สิ่งที่เราสนใจ ที่จับต้องได้และจับต้องไม่ได้ อาจจะใช้แทนคน สถานที่ เหตุการณ์ หรือรายการที่เกิดขึ้น ซึ่งแต่ละอ็อบเจกต์มีคุณสมบัติและการทำงานเฉพาะตัวแตกต่างกันออกไป บางอ็อบเจกต์จะมีความสัมพันธ์กับอ็อบเจกต์อื่นๆในระบบได้ และถ้า อ็อบเจกต์ใดมีคุณลักษณะที่คล้ายๆ กัน

ไม่ว่ากรณีใดๆทั้งสิ้น อีกทั้งห้ามมิให้คัดลอกเนื้อหา และต้องอ้างอิงถึงเจ้าของเอกสารทุกครั้งที่มีการนำไปใช้

เราก็จะจัดกลุ่มของอ็อบเจกต์นั้นให้อยู่ด้วยกัน แต่ละอ็อบเจกต์ประกอบไปด้วยแอตทริบิวต์ (Attribute) คือ คุณสมบัติของอ็อบเจกต์หนึ่งๆ และเมธอด (Method) คือ ฟังก์ชันของพฤติกรรม (Behavior) หรือบริการที่ อ็อบเจกต์นั้นสามารถกระทำได้

2.2.2 ยูเอ็มแอล

ยูเอ็มแอล (Unified Modeling Language - UML) เป็นภาษารูปภาพหรือสัญลักษณ์ ที่ใช้ถ่ายทอดความคิดที่มีต่อระบบออกมาเป็นแผนภาพ การอธิบายแบบจำลองทางสถาปัตยกรรมของระบบใน UML Diagram จะประกอบไปด้วยไคอะแกรมต่างๆ โดยแต่ละไคอะแกรมจะนำเสนอมุมมองที่ต่างกัน เพื่อให้ผู้ใช้งานระบบหรือผู้เขียนโปรแกรมสามารถเข้าใจระบบงานที่สร้างขึ้นมาใหม่ได้ง่ายขึ้น UML version ปัจจุบัน คือ version 2.0 ซึ่งแบ่งไคอะแกรมออกเป็น 3 หมวดหลัก ประกอบด้วย ไคอะแกรมต่างๆ ดังนี้ (Alan Dennis and Barbara Haley Wixom and David Tegarden. 2005. :30 ; กิตติ ภัคดิวัฒน์กุล และ พนิดา พานิชกุล. 2548 : 80)

หมวดที่ 1 Structural Diagrams ประกอบด้วย

1. คลาสไคอะแกรม (Class Diagram)

คลาสไคอะแกรม เป็นแผนภาพที่ใช้ในการแสดงกลุ่มของคลาส โครงสร้างของคลาส interface และความสัมพันธ์ระหว่างคลาส โดยที่สัญลักษณ์แทนคลาสนั้น จะใช้รูปสี่เหลี่ยม แบ่งออกเป็น 3 ส่วน คือ ส่วนบนใช้แสดงชื่อของคลาส ส่วนกลาง ใช้แสดงแอตทริบิวต์ (Attribute) และส่วนล่างใช้แสดงเมธอด (Method) หรือ โอเปอเรชัน (Operation)

2. อ็อบเจกต์ไคอะแกรม (Object Diagram)

อ็อบเจกต์ไคอะแกรม ประกอบด้วย Object และ Relation ระหว่าง Object โดยแต่ละ Object จะแสดง Instance ของแต่ละ class ที่มีในระบบ และความสัมพันธ์ระหว่าง Class เช่น Dependency, Generalization หรือ Association ซึ่งมีลักษณะเช่นเดียวกับ Class Diagram

3. แพคเกจไคอะแกรม (Package Diagram)

แพคเกจไคอะแกรม เป็นการจัดกลุ่มของคลาสที่มีความสัมพันธ์กันเข้าไว้ด้วยกัน ภายใต้ชื่อของ แพคเกจนั้นๆ การจัดกลุ่ม เพื่อแบ่งระบบใหญ่ออกเป็นระบบย่อย เพื่อมอบหมายให้แต่ละทีมรับผิดชอบพัฒนาระบบในแต่ละส่วนย่อย

4. ดีพลอยเมนต์ ไคอะแกรม (Deployment Diagram)

ดีพลอยเมนต์ ไคอะแกรม คือ ไคอะแกรมที่แสดงการเชื่อมต่อของอุปกรณ์ฮาร์ดแวร์ในระบบและมักใช้ร่วมกับคอมโพเนนต์ไคอะแกรม โดยข้างในฮาร์ดแวร์อาจประกอบไปด้วยซอฟต์แวร์คอมโพเนนต์ ดีพลอยเมนต์ไคอะแกรมแสดงอยู่ในรูปอินสแตนซ์ และแสดงในช่วงเวลาของการรัน (Run-Time) หรือระหว่างการกระทำ ดังนั้นไฟล์คอมโพเนนต์ของระบบไม่ได้ใช้สำหรับรัน (เพราะถูกคอมไพล์ไปแล้ว เช่น ไฟล์ซอร์สโค้ด) จะไม่ปรากฏในไคอะแกรมประเภทนี้ แต่จะมีคอมโพเนนต์ของไฟล์ที่ใช้งานจริงๆ เท่านั้น

5. คอมโพเนนท์ไดอะแกรม (Component Diagram)

คอมโพเนนท์ไดอะแกรม คือ ไดอะแกรมที่แสดงความสัมพันธ์ที่ต่อเชื่อมกันระหว่างซอฟต์แวร์คอมโพเนนท์ในระบบ ว่าประกอบไปด้วยไฟล์อะไรบ้าง ซึ่งอาจเป็นซอร์สโค้ด ไฟล์ไบนารี โค้ด และไฟล์เอ็กซีคิว

6. คอมโพสิทส์ตรักเจอร์ไดอะแกรม (Composite Structure Diagram)

คอมโพสิทส์ตรักเจอร์ไดอะแกรม ใช้สำหรับเชื่อมความสัมพันธ์ระหว่างส่วนประกอบของคลาส

หมวดที่ 2 Behavioral Diagrams ประกอบด้วย

1. ยูสเคสไดอะแกรม (Use Case Diagram)

ยูสเคสไดอะแกรม เป็นแผนภาพที่ใช้แสดงถึงขั้นตอนการทำงานที่สำคัญของระบบ และใช้ในการอธิบายความสามารถของระบบ ว่าระบบนั้นทำอะไรได้ ใช้ในการสื่อสารระหว่างผู้พัฒนาระบบกับผู้ใช้งานระบบ เพื่ออธิบายว่าหน้าที่ของระบบให้มีความชัดเจนทำให้เกิดความเข้าใจที่ตรงกัน โดยยูสเคสไดอะแกรม จะประกอบด้วย

1.1. ยูสเคส (Use Case) หมายถึงกิจกรรมหลักๆ ที่เกิดขึ้นในระบบ หรือหน้าที่ที่ระบบต้องปฏิบัติ ใช้สัญลักษณ์เป็นรูปวงรี

1.2. แอกเตอร์ (Actor) หมายถึงคนหรือระบบที่ใช้งานยูสเคสหนึ่งๆ เป็นผู้กระทำต่อระบบ ใช้สัญลักษณ์เป็นรูปคน

1.3. เส้นแบ่งขอบเขตระหว่างระบบกับผู้กระทำต่อระบบ (System Boundary) ใช้สี่เหลี่ยมเป็นสัญลักษณ์

1.4. ความสัมพันธ์ (Relationships) เป็นความสัมพันธ์เชื่อมโยงกันระหว่างแอกเตอร์กับยูสเคส หรือระหว่างยูสเคสกับยูสเคส ใช้สัญลักษณ์เป็นเส้นตรง

2. แอ็กทิวิตีไดอะแกรม (Activity Diagram)

แอ็กทิวิตีไดอะแกรม เป็นแผนภาพที่แสดงให้เห็นลำดับการดำเนินกิจกรรม (Activity) จากกิจกรรมหนึ่งไปกิจกรรมหนึ่งภายในระบบ ลักษณะของแผนภาพจะคล้ายกับผังงาน (Flow Chart) โดยกิจกรรมที่เกิดขึ้นนั้นจะไม่แสดงให้เห็นถึงการเปลี่ยนแปลงสถานะ แต่จะแสดงให้เห็นลำดับของกิจกรรมต่างๆ ที่เกิดขึ้น โดยลำดับของกิจกรรมสามารถเขียนเป็นทางเลือกตัดสินใจ หรือให้มีการทำงานพร้อมกัน และสามารถแบ่งส่วนด้วย Swim lanes สัญลักษณ์ที่ใช้ในแอ็กทิวิตีไดอะแกรม ได้แก่

- จุดเริ่มต้น (Start) มีสัญลักษณ์เป็นวงกลมทึบ ใช้แสดงจุดเริ่มต้นของกิจกรรม
- กิจกรรม (Activity) มีสัญลักษณ์เป็นสี่เหลี่ยมคล้ายแคปซูล โดยเขียนอธิบายกิจกรรมนั้นไว้ภายใน

เอกสารนี้เป็นเอกสารที่สงวนไว้สำหรับการใช้งานเพื่อการศึกษาเท่านั้น ไม่อนุญาตให้นำไปใช้ประโยชน์ด้านการค้า ไม่ว่าจะกรณีใดๆทั้งสิ้น อีกทั้งห้ามมิให้ดัดแปลงเนื้อหา และต้องอ้างอิงถึงเจ้าของเอกสารทุกครั้งที่มีการนำไปใช้

- สามเหลี่ยมข้าวหลามตัด เป็นสัญลักษณ์ใช้ในกรณีที่เกิดกิจกรรมต้องมีการตัดสินใจหรือมีทางเลือก
- เส้นลูกศร ใช้เชื่อมโยงแต่ละกิจกรรมเข้าด้วยกันตามลำดับ
- จุดจบ (End) มีสัญลักษณ์เป็นวงกลมโปร่งมีวงกลมทึบภายใน แสดงจุดจบของกิจกรรม

3. สเตทแมชีนไดอะแกรม (State Machine Diagram)

สเตทแมชีนไดอะแกรม คือ ไดอะแกรมที่บอกพฤติกรรมของอ็อบเจกต์หรือคลาสต่างๆ ในระบบว่ามีสถานะอะไรบ้าง จะเปลี่ยนแปลงสถานะเมื่อเกิดเหตุการณ์อะไร สเตทชาร์ทไดอะแกรมของแต่ละคลาส ประกอบไปด้วยสถานะต่างๆ ที่สามารถเกิดขึ้นได้

หมวดที่ 3 Interaction Diagrams ประกอบด้วย

1. ซีควเอนซ์ไดอะแกรม (Sequence Diagram)

ซีควเอนซ์ไดอะแกรม เป็นแผนภาพที่แสดงให้เห็นถึงการปฏิสัมพันธ์ (Interactive) ระหว่างอ็อบเจกต์โดยเฉพาะการส่งข้อความ (Message) ระหว่างอ็อบเจกต์ตามลำดับของเวลา (Sequence) ที่เกิดเหตุการณ์ขึ้นจากน้อยไปหามาก โดยจะมีสัญลักษณ์แสดงให้เห็นลำดับของการส่งข้อความตามเวลาส่งอย่างชัดเจน ในซีควเอนซ์ไดอะแกรมจะประกอบด้วย

- แอคเตอร์ คือ ผู้กระทำต่อระบบ
- อ็อบเจกต์ คือ อ็อบเจกต์ที่ต้องทำหน้าที่ในการตอบสนองต่อแอคเตอร์
- लाइฟไลน์ (Lifeline) คือ เส้นแสดงชีวิตของอ็อบเจกต์หรือคลาส
- ข้อความ คือ คำสั่งหรือฟังก์ชันที่อ็อบเจกต์หนึ่งส่งให้อ็อบเจกต์หนึ่ง ซึ่งสามารถส่งกลับได้ด้วย
- โฟกัส (Focus of control/Activation) คือ จุดเริ่มต้นและจุดสิ้นสุดของแต่ละกิจกรรมในระหว่างที่มีชีวิตอยู่
- Callback /Self Delegation คือ การประมวลผลและคืนค่าที่ได้ภายในอ็อบเจกต์เดียวกัน

2. คอมมูนิเคชันไดอะแกรม (Communication Diagram)

คอมมูนิเคชันไดอะแกรมเป็นแผนภาพชนิดเดียวกับ ซีควเอนซ์ไดอะแกรม โดยซีควเอนซ์ไดอะแกรม จะเป็นแผนภาพที่แสดงถึงการสื่อสาร แต่ คอมมูนิเคชันไดอะแกรม จะนำเสนอการทำงานร่วมกันระหว่าง อ็อบเจกต์ เป็นหลัก แต่ก็สามารถแสดงถึงลำดับก่อนหลังด้วย โดยแสดงลำดับการทำงานของ วัตถุ ผู้เกี่ยวข้อง และกิจกรรม โดยลำดับการทำงานไม่ขึ้นกับเวลา

3. ทาส้มมิ่งไคอะแกรม (Timing Diagram)

ทาส้มมิ่งไคอะแกรม คือชุดของไคอะแกรมที่อธิบายพฤติกรรมที่เปลี่ยนแปลงตามเวลาของ อ็อบเจกต์

4. อินเทอร์แอคชัน โอเวอร์วิว ไคอะแกรม (Interaction Overview Diagram)

อินเทอร์แอคชัน โอเวอร์วิว ทาส้มมิ่งไคอะแกรม คือชุดของไคอะแกรมที่อธิบายพฤติกรรมที่เปลี่ยนแปลงไปของระบบเชิงวัตถุ มีชุดของข้อความที่เปลี่ยนแปลงไประหว่างชุดของ อ็อบเจกต์ ภายในข้อความแสดงความต้องการที่จะบรรลุวัตถุประสงค์ของข้อความ มักจะใช้ อินเทอร์แอคชันในกรณีที่ต้องการเน้นความสำคัญของลำดับของข้อความระหว่างอ็อบเจกต์

สำหรับการพัฒนาระบบงานในครั้งนี้ จะใช้ UML Diagram ต่างๆ ซึ่งประกอบด้วย ยูสเคส ไคอะแกรม แอ็กทิวิตีไคอะแกรม คลาสไคอะแกรม และ ซีเควนซ์ไคอะแกรม

2.3 การออกแบบและการจัดการฐานข้อมูล

การจัดการข้อมูลเริ่มจากการบันทึกข้อมูลลงบนกระดาษ เพื่อบันทึกข้อมูลในการช่วยจำ เมื่อมีข้อมูลมากขึ้น จึงมีการพัฒนารูปแบบการจัดเก็บข้อมูลให้มีระเบียบและมีความปลอดภัย เพื่อให้สามารถค้นหาข้อมูลให้รวดเร็วขึ้น ต่อมาจึงมีการนำคอมพิวเตอร์มาจัดเก็บข้อมูลและได้มีการพัฒนาจากการเก็บเป็นระบบแฟ้มข้อมูล(File-Based System) เป็นระบบฐานข้อมูล(Database System) โดยระบบฐานข้อมูล จะมีระบบจัดการฐานข้อมูล(Database Management System :DBMS) มีหน้าที่จัดการกับข้อมูล ซึ่งมีภาษาที่ใช้งานกับข้อมูล คือ ภาษา SQL สำหรับสร้าง เรียกดู บำรุงรักษาฐานข้อมูล รวมทั้งควบคุมการเข้าถึงฐานข้อมูล DBMS มีหน้าที่ในการรักษาความมั่นคงปลอดภัยของข้อมูล การสำรองข้อมูล และการเรียกคืนข้อมูลในกรณีที่ข้อมูลเกิดความเสียหาย

ในระยะของการวิเคราะห์มีการสร้างแบบจำลองกระบวนการ เพื่อทราบกระบวนการที่ต้องดำเนินการในธุรกิจ แบบจำลองข้อมูล (Data Model) จะนำเสนอว่าข้อมูลจะจัดเก็บลงฐานข้อมูลอย่างไร แบบจำลองข้อมูล เป็นการนำเสนอความสัมพันธ์ระหว่างข้อมูล มักนำเสนอด้วยรูปแบบของ ไคอะแกรม เรียกว่าแผนภาพอีอาร์ (ER-Diagram (Entity Relationship Diagram)) โดยส่วนประกอบของ ER-Diagram ประกอบด้วย (โอภาส เอี่ยมสิริวงศ์.2548 : 90)

1. เอนทิตี (Entity) คือ บุคคล สถานที่ วัตถุ หรือเหตุการณ์ที่ทำให้เกิดกลุ่มของข้อมูลที่ ต้องการจัดเก็บ รวมทั้งสามารถบ่งชี้ถึงความเป็นเอกลักษณ์เฉพาะตัวได้ (Uniquely identifiable) นอกจากนี้ เอนทิตี สามารถแบ่งออกเป็น 2 ประเภท คือ Strong Entity เป็นเอนทิตีที่เกิดขึ้นได้ด้วยตัวเองไม่ขึ้นกับเอนทิตีใดๆ และ Weak Entity เป็นเอนทิตีอ่อนแอ จะขึ้นกับเอนทิตีอื่นๆ

2. แอตทริบิวต์ (Attribute) คือ คุณสมบัติของเอนทิตี และบางแอตทริบิวต์ในเอนทิตีจะทำหน้าที่เป็นคีย์อ้างอิง

3. ความสัมพันธ์ (Relationships) หมายถึงความสัมพันธ์ระหว่างเอนทิตี โดยความสัมพันธ์จะมีคิกริชของความสัมพันธ์ (Degree of Relationship) ว่ามีจำนวนเอนทิตีมีความสัมพันธ์กันเท่าไร รวมทั้งมีข้อกำหนดในความสัมพันธ์ (Constraints) ซึ่งเป็นกฎเกณฑ์เพื่อให้การจัดเก็บข้อมูลในฐานะข้อมูลเป็นไปอย่างเหมาะสมและถูกต้อง ประกอบด้วย Cardinality Constraints เป็นการนำตัวเลขมากำหนดความสัมพันธ์ของแต่ละเอนทิตี และ Participation Constraints เป็นการระบุว่าความสัมพันธ์นั้นเป็นการบังคับ (Mandatory) หรือ ไม่บังคับ (Optional)

นอกจากการทำ ER-Diagram แล้ว ในการออกแบบฐานข้อมูลควรมีพจนานุกรมข้อมูล (Data Dictionary) ทำหน้าที่เก็บรายละเอียดเกี่ยวกับข้อมูลภายในฐานข้อมูล ได้แก่ โครงสร้างของตาราง และแต่ละตารางประกอบด้วยแอททริบิวต์ใดบ้าง คุณลักษณะของแต่ละแอททริบิวต์เป็นอย่างไร มีแอททริบิวต์ใดบ้างที่เป็นคีย์ และมีตารางใดที่มีความสัมพันธ์กันบ้าง

2.4 การดำเนินงานเพื่อการจัดการสวนส้ม

ส้มโชกุน เดิมเป็นพันธุ์จากประเทศจีน โดยเริ่มปลูกที่อำเภอเบตง จังหวัดยะลา ต่อมาได้มีการปลูกกันแพร่หลายในภาคเหนือ ถ้าส้มโชกุนปลูกในภาคเหนือ จะเรียกว่า “ส้มสายน้ำผึ้ง” เนื่องจาก มีผิวเหลือง การดำเนินงานเพื่อการจัดการสวนส้ม ดำเนินการดังนี้ (เอกชัย พฤกษ์อำไพ และ ร.ต.ส่งสุข รัตนภรณ์. 2547 : 9)

2.4.1 การเตรียมพื้นที่ปลูก

1. ปรับสภาพพื้นที่ปลูก โดยให้มีพื้นที่ว่างระหว่างแปลง สำหรับให้เครื่องจักรเข้าทำงานได้ โดยสะดวก และทำร่องน้ำ เพื่อระบายน้ำ
2. จัดระยะปลูก ควรทำให้เหมาะสม การเลือกระยะปลูกมีความสำคัญ ระยะปลูกใกล้จะมีข้อดีคือให้ผลผลิตมาก แต่อาจจะเกิดปัญหาเรื่องการสะสมของโรคและแมลงเนื่องจากเบียดชิดกันของทรงพุ่ม
3. เตรียมดิน โดยการวิเคราะห์สภาพของดิน แล้วปรับปรุงดินไปตามคุณสมบัติของดิน
4. เตรียมระบบน้ำ

2.4.2 การเลือกต้นพันธุ์

การปลูกต้นส้มในปัจจุบันนิยมใช้ 2 วิธีคือ การปลูกจากกิ่งตอนและใช้วิธีการติดต่อกับต้นตอ เลือกพันธุ์ที่เหมาะสม

2.4.3 ขั้นตอนการปลูก

วัดระยะปลูกและกำหนดจุดปลูก ขุดหลุม วางต้นพันธุ์ลงในหลุม ใช้ดินผสมปุ๋ยหมักกลบโคนต้น ผูกต้นติดกับหลักป้องกันการโยกคลอนแล้วรดน้ำ

2.4.4 การดูแลรักษาต้นส้ม

เอกสาร 1. การใส่ปุ๋ย มีข้อควรคำนึงถึงดังต่อไปนี้ เพื่อการศึกษาเท่านั้น ไม่อนุญาตให้นำไปใช้ประโยชน์ด้านการค้า ไม่ว่าจะกรณีใดๆทั้งสิ้น อีกทั้งห้ามมิให้ตัดแปลงเนื้อหา และต้องอ้างอิงถึงเจ้าของเอกสารทุกครั้งที่มีการนำไปใช้

1. ดินเป็นกรดจัด ควรใส่ปูนขาวผลการวิเคราะห์ดิน โดยหว่านให้สม่ำเสมอรอบบริเวณทรงพุ่ม
2. การใส่ปุ๋ยในช่วงปีแรกของต้นส้ม ควรใช้ปุ๋ยที่มีไนโตรเจนสูง และปุ๋ยอินทรีย์ใส่ครั้งเดียว ช่วงปลายฤดูฝน

3. เมื่อต้นส้มโตพอให้ผลผลิต ควรใส่ปุ๋ยให้เหมาะสมกับแต่ละช่วง ดังนี้

3.1 ก่อนออกดอก

3.2 ระยะติดผล

3.3 ใกล้เก็บเกี่ยวผลผลิต

3.4 หลังเก็บเกี่ยวผลผลิต

2. การดูแลป้องกันกำจัดโรค แมลง ไร และศัตรูอื่นๆ

ส้มเป็นพืชที่มีโรคและแมลงศัตรูหลายชนิดเนื่องจากส้มที่ปลูกในประเทศไทยจะมีการผลิยอดอ่อนได้เกือบตลอดปี ประกอบกับภูมิอากาศที่ร้อนชื้น จึงส่งเสริมให้โรคและแมลงศัตรูพืชสามารถเกิดและเข้าทำลายส้ม ทำให้ผลผลิตเกิดความเสียหายได้อย่างมาก

3. การให้น้ำ

อย่าปล่อยให้ต้นส้มอดน้ำจนต้นเฉา วิธีการให้น้ำอาจใช้สายยางระบบน้ำหยดมินิสปริงเกอร์ หรือเรือพ่นน้ำ หรือบีกกัน ตามความเหมาะสม

4. การตัดแต่งกิ่ง

การตัดแต่งกิ่งควรทำอย่างสม่ำเสมอตั้งแต่เริ่มปลูกจนกระทั่งให้ผล หลังเก็บเกี่ยวผล และ หลังการตัดแต่งกิ่ง ควรทาแผลด้วยคอปเปอร์ออกซีคลอไรด์ เพื่อป้องกันเชื้อรา

5. การดูแลรักษาหลังส้มติดผล

ปลีผลออกในกิ่งที่ติดผลมากๆ ตัดแต่งผลที่เป็นโรคออกแล้วนำไปฝังกลบหรือเผาทำลายทิ้ง เพื่อป้องกันกิ่งหักหักเนื่องจากการรับน้ำหนัก หรือลมแรง

6. สุขลักษณะและความสะอาด

ควรรักษาแปลงปลูกให้ถูกสุขลักษณะและสะอาดอยู่เสมอ โดยกำจัดวัชพืช เพื่อไม่ให้แข่งขันกับพืชหลัก หรือเป็นแหล่งเพาะศัตรูพืช

2.4.5 การปลูกพืชกำบังลมหรือพืชล้อมแปลงปลูก

การปลูกพืชล้อมรอบแปลงปลูก ช่วยชี้แนวของพื้นที่ปลูกช่วยปะทะลมหรือพายุ และกีดกันศัตรูพืช รวมทั้งพืชบางชนิดเป็นรายได้เสริม

2.4.6 การสร้างโรงเรือนและอุปกรณ์เครื่องมือ

โรงเรือนในแปลงปลูกมีเพื่ออยู่อาศัย เก็บวัสดุและอุปกรณ์เครื่องมือ และเก็บพักผลผลิตระหว่างรอการขนส่ง

บทที่ 3

การศึกษาระบบปัจจุบัน

3.1 ลักษณะทั่วไปของกิจการ

สวนส้มมิตรเกษตร เป็นกิจการในครอบครัว โดยการดำเนินงานของกิจการมีธุรกิจหลัก 2 ธุรกิจ ได้แก่ เป็นผู้แทนจำหน่ายปุ๋ย ยา และอุปกรณ์ที่เกี่ยวข้องกับการเกษตร และเป็นเกษตรกรทำสวนส้ม ทำโรงแฉีกส้มพร้อมจัดจำหน่ายส้ม ซึ่งธุรกิจทั้ง 2 จะแยกการบริหารงานออกจากกัน ในการศึกษารั้งนี้ จะดำเนินการศึกษาในส่วนของธุรกิจการทำสวนส้ม

3.2 แผนผังขององค์กร

โครงสร้างของกิจการจะประกอบไปด้วย 3 ฝ่าย คือ ฝ่ายจัดการสวน ฝ่ายตัวแทนจำหน่ายปุ๋ย และฝ่ายบริหาร โดยที่ทุกฝ่ายจะขึ้นตรงต่อผู้จัดการใหญ่ ซึ่งมีอำนาจสูงสุดในกิจการเพียงผู้เดียว ดังแสดงเป็นแผนผังได้ดังรูปที่ 3.1

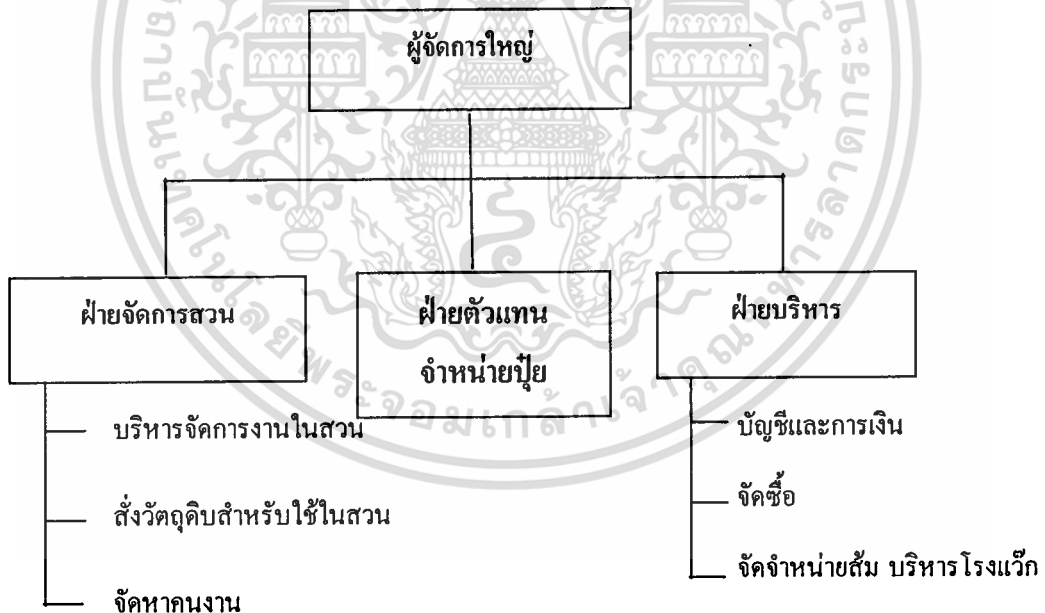

รูปที่ 3.1 แผนผังแสดงโครงสร้างขององค์กร

จากรูปแผนผังแสดงโครงสร้างขององค์กร สามารถอธิบายหน้าที่ความรับผิดชอบของแต่ละฝ่ายได้ดังนี้

เอกสารนี้เป็นเอกสารที่สงวนไว้สำหรับการใช้งานเพื่อการศึกษาเท่านั้น ไม่อนุญาตให้นำไปใช้ประโยชน์ด้านการค้า ไม่ว่าจะกรณีใดๆทั้งสิ้น อีกทั้งห้ามมิให้คัดแปลงเนื้อหา และต้องอ้างอิงถึงเจ้าของเอกสารทุกครั้งที่มีการนำไปใช้

ฝ่ายจัดการสวน

ฝ่ายจัดการสวน มีหน้าที่คือ บริหารการจัดการสวนส้มตั้งแต่บำรุงรักษาจนถึงการเก็บเกี่ยว โดยวิเคราะห์การใช้สารป้องกันกำจัดศัตรูพืช กำหนดระยะเวลาการใส่ปุ๋ย สั่งวัตถุดิบ เพื่อให้ในการบำรุงรักษาส้ม นอกจากนั้นกำหนดงานประจำสัปดาห์ให้คนงาน จัดหาคนงานเมื่อขาดแรงงาน

ฝ่ายตัวแทนจำหน่ายปุ๋ย

ฝ่ายจำหน่ายปุ๋ย มีหน้าที่คือ ประสานงานกับบริษัทเจ้าของผลิตภัณฑ์สำหรับจำหน่าย จัดจำหน่ายสินค้าภายในร้านค้า

ฝ่ายบริหาร

ฝ่ายบริหาร มีหน้าที่คือ ดูแลด้านการเงินและการบันทึกบัญชี การสั่งซื้อสิ่งของต่างๆที่ใช้ในกิจการ จัดจำหน่ายส้ม โดยติดต่อพ่อค้าที่มีความน่าเชื่อถือ นอกจากนั้นยังทำหน้าที่บริหารงานในโรงแฉีก เพราะกิจการให้บริหารแฉีกส้มกับเจ้าของสวนส้มรายอื่นด้วย

3.3 การทำงานของระบบปัจจุบัน

สวนส้มมิตรเกษตร มีขั้นตอนในการจัดการสวนส้มในส่วนของการบำรุงรักษาจนถึงการเก็บเกี่ยวเป็นไปตามปฏิทินการบำรุงรักษาส้ม ดังแสดงตามตารางที่ 1 โดยมีกำหนดเวลาค่อนข้างชัดเจนว่าช่วงเวลาใดควรดำเนินการอะไร เช่นการให้ปุ๋ย ใส่ยาป้องกันกำจัดศัตรูพืช การให้น้ำ การเก็บผลผลิต การแต่งกิ่ง

ซึ่งแบ่งงานเป็นงานหลัก ดังนี้

1. กำหนดงานประจำสัปดาห์พร้อมจ่ายค่าแรงรายสัปดาห์ ให้คนงาน ซึ่งงานที่คนงานได้รับจะขึ้นกับปฏิทินการบำรุงรักษาส้ม เช่น การให้ปุ๋ยจะให้ทุก 20 วัน ใส่ยากำจัดศัตรูพืชทุก 10 วัน ให้น้ำวันเว้น 2 วัน

2. วิเคราะห์การใช้สารป้องกันกำจัดศัตรูพืชในแต่ละช่วง โดยใช้ความรู้ความเข้าใจโรคและแมลงศัตรู เพื่อควบคุมอย่างถูกต้อง ไม่ใช่สารป้องกันเกินความจำเป็นและไม่มีประสิทธิภาพ เช่นใช้ไม่ถูกต้องกับประเภท ไม่เหมาะสมกับระยะเวลาของการเกิดหรือการระบาดของศัตรูพืช ทำให้ลดต้นทุนการผลิตลงได้ เมื่อได้ผลการวิเคราะห์แล้วจากนั้นจะทำการคัดเลือกว่าจะสั่งซื้อสารเคมีจากผู้แทนจำหน่ายรายใด จำนวนและราคาเท่าไร ช่วงเวลาใดที่จะสั่งซื้อ

3. กำหนดระยะเวลาการใส่ปุ๋ยให้ได้ผลผลิตดี สอดคล้องกับช่วงระยะเวลาของการออกดอกให้ผล จนถึงเก็บเกี่ยวผลผลิต พร้อมทั้งคัดเลือกว่าจะสั่งซื้อปุ๋ยจากผู้แทนจำหน่ายรายใด จำนวนและราคาเท่าไร ช่วงเวลาใดที่จะสั่งซื้อ

4. ช่วงเวลาเก็บผลผลิตออกจำหน่าย ต้องกำหนดเวลาพ่นยาก่อนการเก็บผล 1 อาทิตย์ โดยพ่นยาไล่ทีละแปลง เมื่อเก็บผลผลิตแล้วจะขนส่งผลส้มจากสวนต่างๆมาที่โรงแฉีก เพื่อคัดขนาดเตรียมจำหน่ายให้พ่อค้าที่คุ้นเคยและทราบเครดิตหรือจำหน่ายสดหน้าโรงแฉีก

5. วิเคราะห์ผลการดำเนินงานรายปีโดยคำนวณจากค่าใช้จ่ายและรายได้ที่เกิดขึ้นภายในปี ซึ่งค่าใช้จ่ายหลักคือ ค่าปุ๋ย ค่ายา ค่าแรง ค่าน้ำมันเชื้อเพลิงสำหรับสูบน้ำ ค่าไม้รวกค้ำดินส้ม ค่าเชือกไนรอนผูกกิ่งส้ม ค่าไฟฟ้า ค่าน้ำประปา ส่วนที่เหลือจะเป็นค่าใช้จ่ายเบ็ดเตล็ด

ตารางที่ 3.1 ปฏิทินการบำรุงรักษาส้ม

เดือน	การดำเนินการ
กุมภาพันธ์	1. เริ่มออกใบอ่อน 2. สำรวจโรคและแมลง 3. ฉีดพ่นสารเคมีป้องกัน โรคและแมลง
มีนาคม	1. ใส่ปุ๋ย 8-24-24 2. พ่นปุ๋ย 0-52-34 (สะสมอาหาร) 3. กักน้ำก่อนออกดอก
เมษายน	1. ให้น้ำอย่างสม่ำเสมอ 2. สัมเริ่มออกดอก 3. สำรวจโรคและแมลง 4. ฉีดพ่นสารเคมีป้องกัน โรคและแมลง
พฤษภาคม	1. ดอกบาน 2. งดการพ่นสารเคมีป้องกันกำจัด โรคและแมลง
มิถุนายน ถึง กรกฎาคม	1. ติดผลขนาดเล็ก 2. ใส่ปุ๋ย 15-15-15 และปุ๋ยคอก 3. สำรวจโรคและแมลง 4. ฉีดพ่นสารเคมีป้องกันกำจัด โรคและแมลงส้ม
สิงหาคม ถึง พฤศจิกายน	1. ผลกำลังเจริญเติบโต 2. ให้น้ำอย่างสม่ำเสมอ 3. ใส่ปุ๋ย 13-13-21 4. สำรวจโรคและแมลง 5. ฉีดพ่นสารป้องกันกำจัด โรคและแมลง
ธันวาคม ถึง มกราคม	1. ผลแก่ 2. เก็บเกี่ยวผลผลิต 3. ตัดแต่งกิ่ง กำจัดวัชพืช เพื่อให้ใบรับแสงแดดอย่างทั่วถึง ป้องกันการเกิดโรคและเชื้อรา

ภาพแสดงการทำงานปัจจุบัน

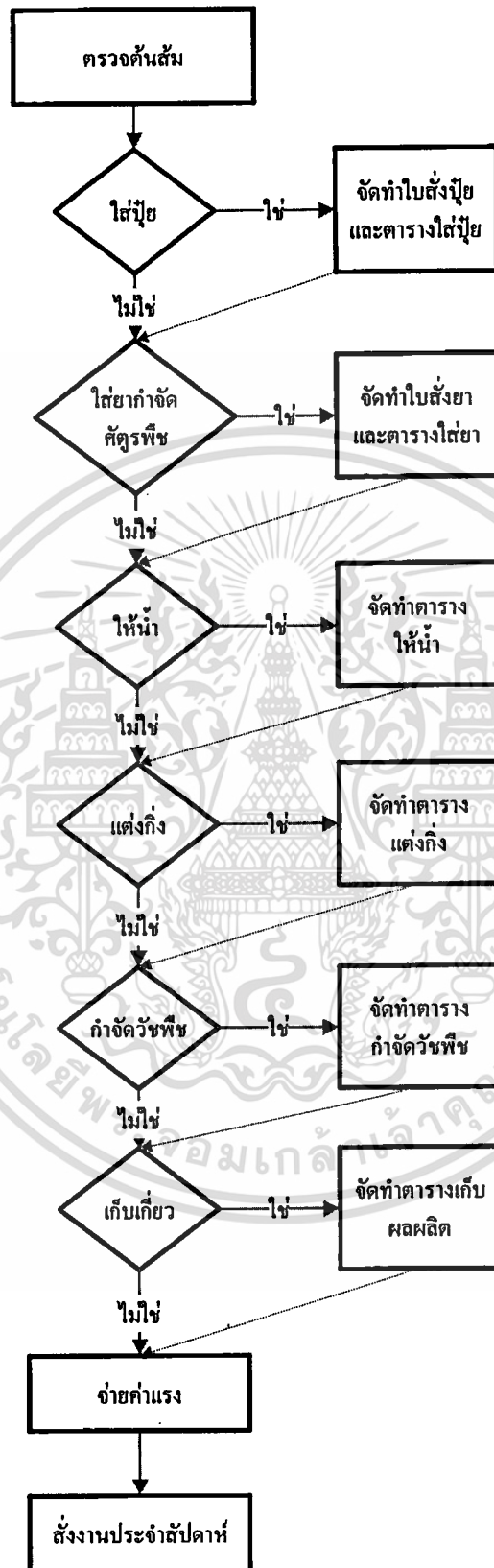

รูปที่ 3.2 แผนผังแสดงการดำเนินงานช่วงการบำรุงรักษา

เอกสารนี้เป็นเอกสารที่สงวนไว้สำหรับการใช้งานเพื่อการศึกษาเท่านั้น ไม่อนุญาตให้นำไปใช้ประโยชน์ด้านการค้า ไม่ว่าจะกรณีใดๆทั้งสิ้น อีกทั้งห้ามมิให้ดัดแปลงเนื้อหา และต้องอ้างอิงถึงเจ้าของเอกสารทุกครั้งที่มีการนำไปใช้

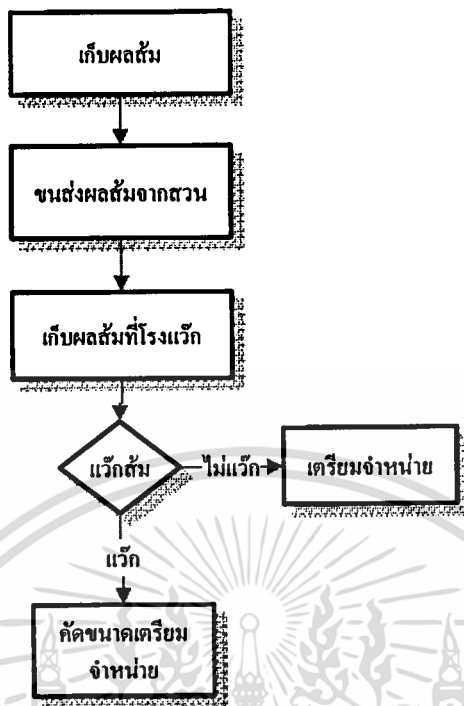

รูปที่ 3.3 แผนผังแสดงการดำเนินงานช่วงเก็บเกี่ยว

3.4 ปัญหาและข้อจำกัดของระบบปัจจุบัน

จากการศึกษาและวิเคราะห์ระบบการบริหารจัดการสวนส้มมิตรเกษตรในปัจจุบันพบว่ากิจการยังไม่มีระบบสารสนเทศเข้ามาช่วยในการบริหารจัดการสวนส้มทำให้กิจการประสบปัญหาต่างๆในการดำเนินงานดังนี้

1. ทำงานด้วยระบบ Manual ทำให้การคำนวณมีความผิดพลาด เช่น คำนวณปริมาณความต้องการปุ๋ยหรือยาขาดหรือเกิน ส่งผลให้สั่งซื้อผิด กรณีไม่พอทำให้ผลผลิตไม่ดี กรณีเกินทำให้ต้นทุนสูง
2. ขาดประสิทธิภาพในการทำงานเนื่องจากข้อมูลสำหรับช่วยในการวิเคราะห์และตัดสินใจไม่เพียงพอ เช่น ข้อมูลเกี่ยวกับตัวแทนจำหน่าย ราคา ชนิดผลิตภัณฑ์ของปุ๋ยและยา ทำให้ได้ผลิตภัณฑ์คุณภาพไม่ดี ราคาสูง
3. ไม่มีข้อมูลพ่อค้าส้ม สำหรับใช้ติดต่อหรือเตรียมการในช่วงจัดจำหน่าย ทำให้ขาดความสามารถในการแข่งขัน
4. ไม่สามารถวัดผลการดำเนินงานของแต่ละสวนได้ อย่างชัดเจน เนื่องจากไม่มีการเก็บข้อมูลอย่างเป็นระบบ
5. การจัดทำรายงานต่างๆมีความล่าช้า เพราะไม่สามารถรวบรวมข้อมูลได้ทันที

เอกสารนี้เป็นเอกสารที่สงวนไว้สำหรับการใช้งานเพื่อการศึกษาเท่านั้น ไม่อนุญาตให้นำไปใช้ประโยชน์ด้านการค้า

ไม่ว่ากรณีใดๆทั้งสิ้น อีกทั้งห้ามมิให้ติดต่อ **04459** และต้องอ้างอิงถึงเจ้าของเอกสารทุกครั้งที่มีการนำไปใช้

การวิเคราะห์และออกแบบระบบงานใหม่

4.1 การศึกษาความเป็นไปได้ในการพัฒนาระบบใหม่

จากการวิเคราะห์การทำงานของระบบปัจจุบัน จึงได้ทำการศึกษาถึงความเป็นไปได้ในการพัฒนาระบบการบริหารจัดการสวนสัมมิตรเกษตร เพื่อพิจารณาความเหมาะสม รวมทั้งศึกษาว่าสามารถนำไปปฏิบัติจริงได้หรือไม่ โดยในการศึกษาครั้งนี้ได้ทำการศึกษา 3 รูปแบบด้วยกัน คือ ด้านเทคนิค (Technical Feasibility) ด้านเศรษฐศาสตร์ (Economic Feasibility) และด้านปฏิบัติการ (Operational Feasibility) โดยมีรายละเอียดดังนี้

1. ความเป็นไปได้ทางด้านเทคนิค

กิจการมีระบบ LAN ใช้ในธุรกิจการเป็นผู้แทนจำหน่ายปุ๋ย โดยมีเครื่องคอมพิวเตอร์ไว้ใช้ประจำสำนักงาน 2 เครื่อง คอมพิวเตอร์ Notebook 1 เครื่อง และมีเครื่องคอมพิวเตอร์ทำหน้าที่เป็น Server 1 เครื่อง อย่างไรก็ตามในส่วนของธุรกิจการทำสวนสัมมิตรการยังไม่ได้นำเอาระบบสารสนเทศมาใช้งาน ในปัจจุบันกิจการมีความพร้อมที่จะพัฒนาระบบงานใหม่ เพื่อเพิ่มประสิทธิภาพในการทำงาน โดยมีเจ้าของกิจการและผู้บริหารให้การสนับสนุนและเห็นความสำคัญของการนำเทคโนโลยีสารสนเทศมาใช้งาน รวมทั้งอุปกรณ์คอมพิวเตอร์จัดหา ติดตั้งได้โดยง่ายและราคาไม่สูงมาก การพัฒนาระบบทำได้ง่ายขึ้นเนื่องจากมีเครื่องมือและ โปรแกรมสำเร็จรูปที่ง่ายและรวดเร็วในการพัฒนาระบบ อีกทั้ง กิจการมีพนักงานที่จบการศึกษาด้านเทคโนโลยีสารสนเทศอยู่บางส่วน ดังนั้นจึงมีความเป็นไปได้ที่จะพัฒนาระบบงานใหม่เพื่อใช้สำหรับบริหารจัดการสวนสัม

2. ความเป็นไปได้ทางด้านเศรษฐศาสตร์

การพัฒนาระบบบริหารจัดการสวนสัมมิตรเกษตรจะทำให้กิจการได้รับประโยชน์ทั้งที่สามารถวัดได้เป็นตัวเงินและไม่เป็นตัวเงิน อาทิ งานได้สะดวกปฏิบัติงานมากขึ้นมีประสิทธิภาพในการทำงานมากขึ้น รวดเร็วขึ้น สามารถเก็บข้อมูลรายได้และค่าใช้จ่ายของสวนสัมแต่ละสวน เพื่อให้สามารถวิเคราะห์การดำเนินงานของแต่ละสวนได้ ลดต้นทุนในการสั่งซื้อปุ๋ยและยากำจัดศัตรูพืชเกินกว่าจำนวนที่ใช้งานจริง เป็นต้น อีกทั้งอุปกรณ์คอมพิวเตอร์ที่ต้องจัดหาเพิ่มราคาไม่สูงมากเจ้าของกิจการจึงสนับสนุนด้านงบประมาณในการจัดซื้ออุปกรณ์และค่าใช้จ่ายในการจ้างผู้เชี่ยวชาญมาพัฒนาโปรแกรม เนื่องจากกิจการไม่สามารถพัฒนาระบบได้เองได้

3. ความเป็นไปได้ทางด้านปฏิบัติการ

เจ้าของกิจการให้ความสนับสนุนในการพัฒนาระบบงาน โดยเห็นความสำคัญและสนับสนุนทรัพยากรต่างๆ นอกจากนั้นผู้ใช้ระบบคือ ผู้จัดการสวน ผู้จัดการด้านการเงินและ

เอกสารนี้เป็นเอกสารที่สงวนไว้สำหรับการใช้งานเพื่อการศึกษาเท่านั้น ไม่อนุญาตให้นำไปใช้ประโยชน์ด้านการค้า

ไม่ว่ากรณีใดๆทั้งสิ้น อีกทั้งห้ามมิให้คัดแปลงเนื้อหา และต้องอ้างอิงถึงเจ้าของเอกสารทุกครั้งที่มีการนำไปใช้

เจ้าหน้าที่มีความรู้ความสามารถในการใช้เครื่องคอมพิวเตอร์เบื้องต้น กล่าวคือ สามารถใช้งานโปรแกรมไมโครซอฟต์ออฟฟิศ และสามารถใช้อินเทอร์เน็ตได้ รวมทั้งทุกคนให้ความร่วมมือให้มีการพัฒนาระบบงาน เนื่องจากเห็นว่าระบบช่วยให้ทำงานได้สะดวกและง่ายขึ้น และพร้อมที่จะเรียนรู้การใช้ระบบใหม่เพิ่มเติม

4.2 ความต้องการในระบบใหม่

จากการศึกษาและวิเคราะห์ความต้องการของผู้ใช้งานจากการเก็บรวบรวมข้อมูลจากเอกสารประกอบการสัมมนา ทำให้ทราบถึงความต้องการสำหรับการพัฒนาระบบในครั้งนี้ โดยได้ศึกษาความต้องการของผู้ใช้งานระบบออกเป็น 2 ประเภท ได้แก่

1. ความต้องการเชิงคุณลักษณะ (Non-functional Requirements) คือ ความต้องการที่ผู้ใช้งานระบบต้องการให้ระบบมีคุณสมบัติตามที่ผู้ใช้งานระบบมีความต้องการและพึงจะได้จากระบบ จากการศึกษาพบว่าผู้ใช้ต้องการให้ระบบมีความปลอดภัย โดยต้องมีการ log in เข้าระบบจึงจะสามารถใช้งานได้ ต้องการให้ระบบสามารถแสดงผลและมีความเร็วในการตอบสนองการทำงานของผู้ใช้งานอยู่ในระดับที่ผู้ใช้งานระบบยอมรับได้ ส่วนติดต่อผู้ใช้หรือหน้าจอการทำงานใช้งานง่าย โดยสามารถรองรับทั้งภาษาไทยและภาษาอังกฤษ ระบบต้องเป็นแบบ Web-Based Application เพื่อให้เครื่องลูกข่ายต่างๆ สามารถทำงานกับระบบได้ทันทีผ่านทางโปรแกรมอินเทอร์เน็ตเบราว์เซอร์ (Microsoft Internet Explorer) โดยติดตั้งที่เครื่องแม่ข่าย เพื่อให้บริการทางด้านการใช้งานระบบงาน (Web Server) สามารถรองรับการทำงานทางไกล (Remote Access)

2. ความต้องการเชิงหน้าที่การทำงาน (Functional Requirements) คือ ความต้องการที่ผู้ใช้งานระบบต้องการให้ระบบสามารถทำงานในหน้าที่การทำงานนั้นๆ พบว่า กิจการ ต้องการระบบสารสนเทศที่มีรายละเอียดดังนี้

2.1 ต้องจัดเก็บข้อมูลบัญชี ยก่าจัดซื้อวัสดุ ผู้แทนจำหน่าย และ พ่อค้าสัมพันธ์ค้นหาได้สะดวกรวดเร็ว

2.2 สามารถสั่งซื้อวัสดุ และยก่าจัดซื้อวัสดุ

2.3 สามารถจัดตารางทำงานในสวน

2.4 สามารถบันทึกรายได้และค่าใช้จ่ายของแต่ละสวน

2.5 สามารถเข้ามาใช้งานระบบโดยผ่านเครือข่ายอินเทอร์เน็ต

2.6 สามารถค้นหา เรียกดูข้อมูลได้สะดวกตลอดเวลา

2.7 ต้องมีกำหนดสิทธิ์การเข้าใช้งานระบบ

2.8 ต้องจัดทำรายงานสรุปได้ตามที่ต้องการ

เอกสารนี้เป็นเอกสารที่สงวนไว้สำหรับการใช้งานเพื่อการศึกษาเท่านั้น ไม่อนุญาตให้นำไปใช้ประโยชน์ด้านการค้า ไม่ว่าจะกรณีใดๆทั้งสิ้น อีกทั้งห้ามมิให้ดัดแปลงเนื้อหา และต้องอ้างอิงถึงเจ้าของเอกสารทุกครั้งที่มีการนำไปใช้

4.3 การออกแบบระบบงานใหม่

จากการวิเคราะห์ปัญหาระบบงานในปัจจุบันและความต้องการของระบบใหม่พบว่า การนำระบบสารสนเทศมาใช้ในการบริหารจัดการสวนส้มสามารถช่วยให้สืบค้นข้อมูลได้ง่ายและนำข้อมูลที่มีมาวิเคราะห์ วางแผนและตัดสินใจในการดำเนินงานจัดเตรียมปุ๋ยและยา ทำให้สามารถบริหารการใช้ทรัพยากรได้อย่างคุ้มค่า และช่วยลดค่าใช้จ่ายในการบำรุงรักษา อีกทั้งยังสามารถเปรียบเทียบผลผลิตของแต่ละสวน เพื่อปรับปรุงการดำเนินงาน โดยสามารถอธิบายขั้นตอนการทำงาน of ระบบงานใหม่ได้ดังนี้

1. ผู้จัดการสวนสามารถใช้ระบบจัดตารางการทำงานในสวนของแต่ละสวน เพื่อสั่งงานให้คนงานทำงาน รวมทั้งสั่งปุ๋ย เลือยกยาคำจัดศัตรูพืชให้เหมาะกับ โรคพร้อมสั่งยากำจัดศัตรูพืชในจำนวนที่ต้องการใช้ในแต่ละสวน

2. ผู้จัดการด้านการเงินใช้ระบบสำหรับสั่งซื้อปุ๋ยและสั่งชื้อยากำจัดศัตรูพืช ตามจำนวนที่ต้องการใช้โดยพิจารณาจากผู้จำหน่ายที่เหมาะสม อีกทั้งใช้ระบบสำหรับเลือกพ่อค้าส้มที่ต้องการให้มาซื้อส้ม ไปจำหน่าย

3. พนักงานธุรการใช้ระบบบันทึกข้อมูลต่างๆ ได้แก่ ข้อมูลปุ๋ย ข้อมูลยากำจัดศัตรูพืช ข้อมูลผู้แทนจำหน่าย ข้อมูลพ่อค้าส้ม ข้อมูลผลผลิตส้มที่ได้แต่ละสวน ข้อมูลรายได้และค่าใช้จ่ายทั้งหมดที่เกิดขึ้นในแต่ละสวน

4.4 สถาปัตยกรรมระบบ

4.4.1 การเชื่อมต่อเครือข่าย

ระบบบริหารจัดการสวนส้มมิตรเกษตร เป็นระบบงานที่พัฒนาขึ้นในส่วนของธุรกิจการทำสวน ซึ่งแต่เดิมกิจการมีระบบเครือข่ายและคอมพิวเตอร์ในการทำงานในส่วนของธุรกิจการเป็นตัวแทนจำหน่ายปุ๋ย การพัฒนาระบบขึ้นมาใหม่นี้ จะเป็นสถาปัตยกรรมเครือข่ายแบบ Client/Server นำไปเชื่อมต่อกับระบบเครือข่ายเดิม เพื่อประโยชน์ในการพัฒนาระบบได้อย่างมีประสิทธิภาพ สามารถแสดงลักษณะการเชื่อมต่อเป็นรูปได้ดังรูปที่ 4.1

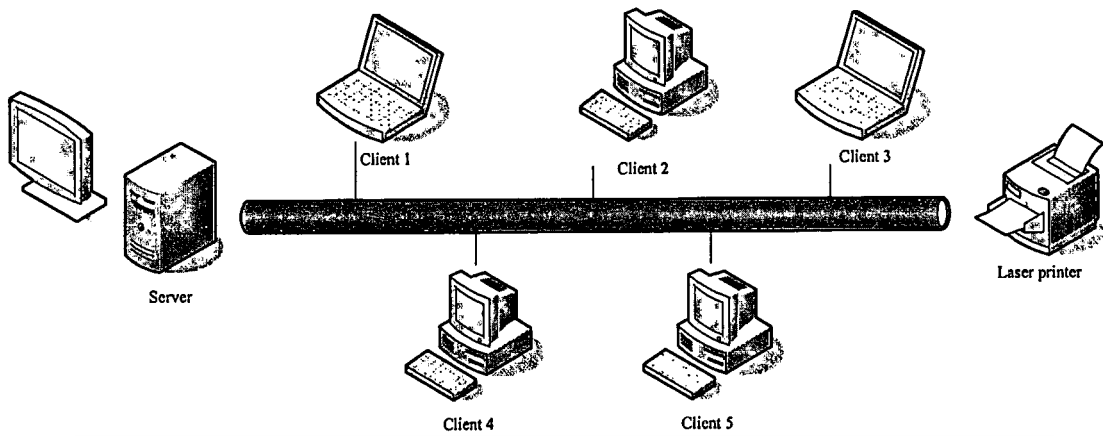

รูปที่ 4.1 การเชื่อมต่อระบบบริหารจัดการสวนสัมมิตรเกษตร

4.4.2 คุณสมบัติของอุปกรณ์ฮาร์ดแวร์และซอฟต์แวร์

การพัฒนาระบบระบบบริหารจัดการสวนสัมมิตรเกษตรขึ้นมาใหม่นี้ เป็นการพัฒนา Web Application ด้วยเทคโนโลยี Server ASP.net ผ่านโปรแกรม Macromedia Dreamweaver 8 รวมทั้งจัดการฐานข้อมูลโดยใช้โปรแกรม Microsoft Access จึงต้องการ Hardware และ Software ที่มีคุณสมบัติดังนี้

คุณสมบัติของ Hardware

- หน่วยประมวลผลกลาง (CPU) เครื่อง Server ไม่ต่ำกว่า Pentium4 3.00 GHz สำหรับเครื่อง Client ไม่ต่ำกว่า Pentium4 2.00 GHz
- หน่วยความจำเครื่อง Server ควรเป็น 1GB สำหรับเครื่อง Client ควรเป็น 512 MB
- ฮาร์ดดิสก์ เครื่อง Server 80 GB เครื่อง Client 40 GB
- ความละเอียดของจอภาพแสดงผล 1,024 x 768 พิกเซล 32 บิต
- ไดรฟ์ CD-ROM สำหรับติดตั้งโปรแกรม

คุณสมบัติของ Software

- ระบบปฏิบัติการ เครื่อง Server Microsoft Windows 2003 เครื่อง Client Microsoft Windows 2000 หรือ XP หรือสูงกว่า
- โปรแกรม Web Browser สำหรับเครื่อง Client
- โปรแกรม Macromedia Dreamweaver 8
- โปรแกรม Microsoft Access

เอกสารนี้เป็นเอกสารที่สงวนไว้สำหรับการใช้งานเพื่อการศึกษาเท่านั้น ไม่อนุญาตให้นำไปใช้ประโยชน์ด้านการค้า ไม่ว่าจะกรณีใดๆทั้งสิ้น อีกทั้งห้ามมิให้ตัดแปลงเนื้อหา และต้องอ้างอิงถึงเจ้าของเอกสารทุกครั้งที่มีการนำไปใช้

4.5 การออกแบบระบบด้วยภาษายูเอ็มแอล

จากการวิเคราะห์ความต้องการของระบบงานสามารถออกแบบระบบงานใหม่โดยใช้ภาษายูเอ็มแอล (Unified Modeling Language) มาทำการวิเคราะห์และออกแบบระบบเชิงวัตถุ เพื่ออธิบายและแสดงรายละเอียดมุมมองของระบบในรูปแบบต่างๆ โดยนำเสนอด้วยแผนภาพต่างๆ ได้แก่ แผนภาพ ยูสเคส แผนภาพแอ็กทิวิตี แผนภาพคลาส และแผนภาพซีเควนซ์ ดังนี้

4.5.1 แผนภาพยูสเคส

ในการออกแบบระบบสารสนเทศเพื่อการบริหารจัดการสวนสัมมิตรเกษตร แสดงเป็นแผนภาพยูสเคสได้ดังรูปที่ 4.2 ประกอบด้วยแอกเตอร์และยูสเคส ดังนี้

แอกเตอร์ คือ ผู้ที่ใช้งานยูสเคส หรือกระทำกับยูสเคส แอกเตอร์ที่เกี่ยวข้องกับระบบ ได้แก่

1. Garden Manager คือผู้จัดการสวนทำหน้าที่จัดการางทำงานในสวน สั่งปุ๋ยและยากำจัดศัตรูพืช เพื่อใช้ในสวน

2. Financial Manager คือผู้จัดการด้านการเงินทำหน้าที่สั่งซื้อปุ๋ยและยากำจัดศัตรูพืชจากผู้จำหน่าย และเลือกพ็อค้ำส้มที่เหมาะสม

3. Staff คือพนักงานธุรการทำหน้าที่บันทึกข้อมูลรายได้และค่าใช้จ่าย สามารถเข้าใช้งานระบบเพื่อแก้ไข ปรับปรุงเปลี่ยนแปลง เพิ่ม เรียกดู และบันทึกข้อมูลได้

แอกเตอร์ทุกคนสามารถเข้าใช้งานระบบเพื่อดูรายงานต่างๆ ในระบบได้

ยูสเคส คือ ฟังก์ชันที่ระบบจะต้องสามารถทำงานได้ ในระบบมี 14 ยูสเคส ได้แก่

1. ยูสเคส จัดตารางทำงานในสวนคือการจัดการางทำงานในสวนแต่ละสัปดาห์
 2. ยูสเคส สั่งปุ๋ย คือการสั่งปุ๋ยในจำนวนที่ต้องการใช้ในแต่ละสวน
 3. ยูสเคส สั่งซื้อปุ๋ย คือการสั่งซื้อปุ๋ยตามจำนวนที่ต้องการใช้ทั้งสิ้น โดยพิจารณาจากผู้จำหน่ายที่เหมาะสม

4. ยูสเคส สั่งยากำจัดศัตรูพืช คือการเลือกยาให้เหมาะกับโรค รวมถึงสั่งยากำจัดศัตรูพืชในจำนวนที่ต้องการใช้ในแต่ละสวน

5. ยูสเคส สั่งซื้อยากำจัดศัตรูพืช คือการสั่งซื้อยากำจัดศัตรูพืชตามจำนวนที่ต้องการใช้ทั้งสิ้น โดยพิจารณาจากผู้จำหน่ายที่เหมาะสม

6. ยูสเคสเลือกพ็อค้ำส้ม คือการแสดงรายการพ็อค้ำส้มที่ต้องการให้มาซื้อส้มไปจำหน่าย

7. ยูสเคสบันทึกข้อมูลปุ๋ย คือการบันทึกปรับปรุงข้อมูลเกี่ยวกับปุ๋ย

8. ยูสเคสบันทึกข้อมูลยากำจัดศัตรูพืช คือการบันทึกปรับปรุงข้อมูลเกี่ยวกับยากำจัด

ศัตรูพืช

เอกสารนี้เป็นเอกสารที่สงวนไว้สำหรับการใช้งานเพื่อการศึกษาเท่านั้น ไม่อนุญาตให้นำไปใช้ประโยชน์ด้านการค้า ไม่ว่าจะกรณีใดๆทั้งสิ้น อีกทั้งห้ามมิให้ตัดแปลงเนื้อหา และต้องอ้างอิงถึงเจ้าของเอกสารทุกครั้งที่มีการนำไปใช้

9. ยูสเคสบันทึกข้อมูลผู้แทนจำหน่าย คือการบันทึกปรับปรุงข้อมูลเกี่ยวกับผู้แทนจำหน่าย

10. ยูสเคสบันทึกข้อมูลพ่อค้าส้มคือการบันทึกปรับปรุงข้อมูลเกี่ยวกับพ่อค้าส้ม
11. ยูสเคสบันทึกข้อมูลผลผลิตส้ม คือการบันทึกข้อมูลผลผลิตส้มที่ได้แต่ละสวน
12. ยูสเคสบันทึกค่าใช้จ่าย คือการบันทึกค่าใช้จ่ายทั้งหมดที่เกิดขึ้นในแต่ละสวน
13. ยูสเคสบันทึกรายได้ คือการบันทึกรายได้ทั้งหมดที่เกิดขึ้นในแต่ละสวน
14. ยูสเคสดูรายงานคือการดูรายงานจากระบบ

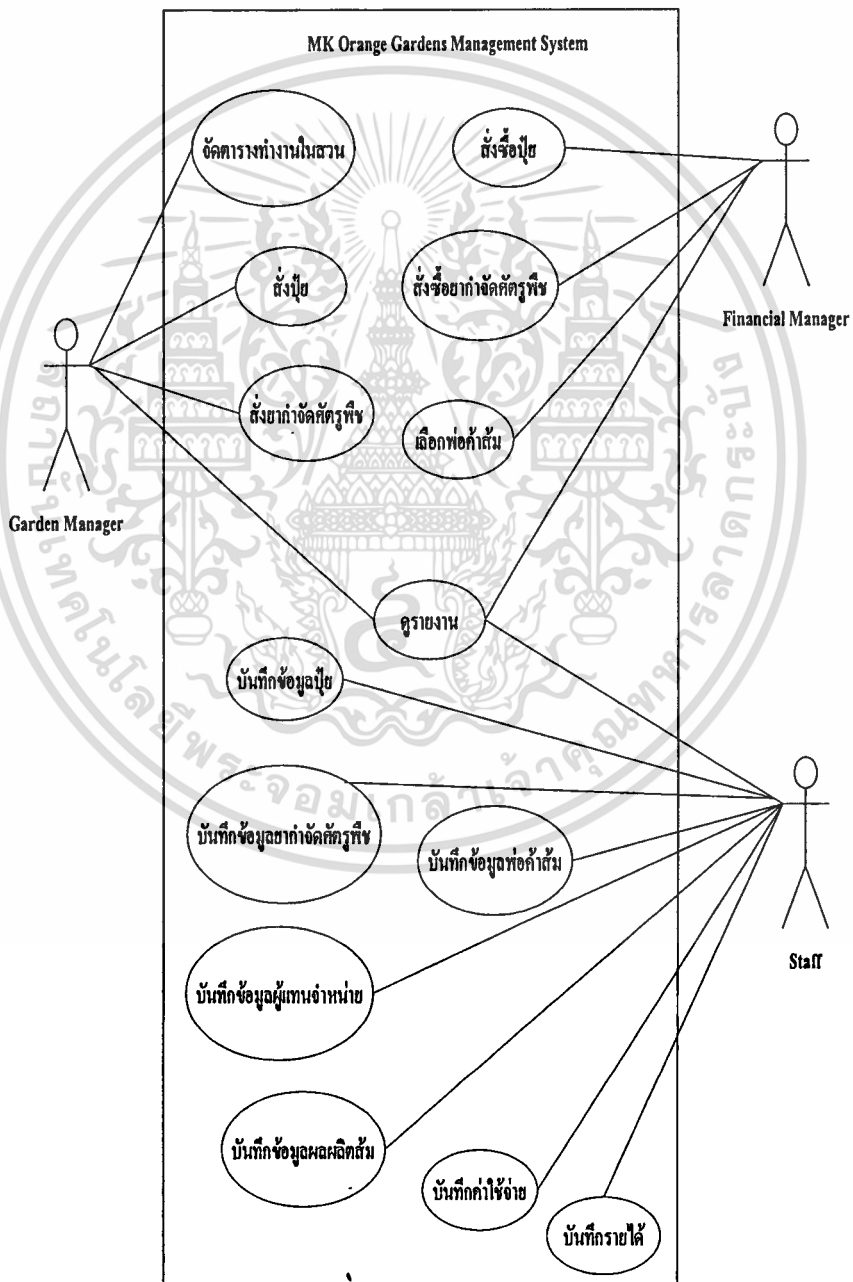

รูปที่ 4.2 แผนภาพยูสเคสระบบบริหารจัดการสวนส้มมิตรเกษตร

เอกสารนี้เป็นเอกสารที่สงวนไว้สำหรับการใช้งานเพื่อการศึกษาเท่านั้น ไม่อนุญาตให้นำไปใช้ประโยชน์ด้านการค้า ไม่ว่าจะกรณีใดๆทั้งสิ้น อีกทั้งห้ามมิให้ตัดแปลงเนื้อหา และต้องอ้างอิงถึงเจ้าของเอกสารทุกครั้งที่มีการนำไปใช้

จากรูปแผนภาพยูสเคสสามารถเขียนอธิบายรายละเอียดยูสเคสแต่ละยูสเคส ได้ดังตารางที่ 4.1 ถึง 4.14 และจากแผนภาพยูสเคสสามารถเขียนเป็นแผนภาพแอ็กทิวิตี้คืออธิบายรายละเอียดแต่ละยูสเคสเพื่อให้เกิดความเข้าใจ และเห็นภาพขั้นตอนการทำงานได้ดังรูปที่ 4.3 ถึง 4.16 ตามลำดับ

ตารางที่ 4.1 รายละเอียดยูสเคสจัดตารางทำงานในสวน

ชื่อยูสเคส :	จัดตารางทำงานในสวน	รหัส :	01										
ระดับความสำคัญ :	สูง												
แอกเตอร์ :	ผู้จัดการสวน												
ผู้มีส่วนได้เสีย :	-												
รายละเอียดโดยสังเขป :	การจัดตารางการทำงานในสวนแต่ละสัปดาห์												
เงื่อนไขก่อนหน้า :	-												
Trigger :	เมื่อต้องการจัดตารางการทำงานในสวน												
ขั้นตอนการทำงานหลัก :	<table border="1"> <thead> <tr> <th>Actor Action</th> <th>System Response</th> </tr> </thead> <tbody> <tr> <td>ขั้นที่ 1 : เข้าสู่ระบบ เลือกเมนูจัดตารางการทำงานในสวน</td> <td>ขั้นที่ 2 : แสดงหน้าจอจัดตารางการทำงานในสวน</td> </tr> <tr> <td>ขั้นที่ 3 : เลือกสวนที่ต้องการจัดตาราง พร้อมทั้งระบุช่วงเวลาที่ต้องการจัดตาราง</td> <td>ขั้นที่ 4 : แสดงตารางทำงานของสวนที่เลือกตามช่วงเวลาที่ต้องการ</td> </tr> <tr> <td>ขั้นที่ 5 : ตรวจสอบตารางการทำงานที่ต้องทำในสัปดาห์</td> <td></td> </tr> <tr> <td>ขั้นที่ 6 : กดปุ่มพิมพ์ เพื่อพิมพ์ตาราง</td> <td></td> </tr> </tbody> </table>	Actor Action	System Response	ขั้นที่ 1 : เข้าสู่ระบบ เลือกเมนูจัดตารางการทำงานในสวน	ขั้นที่ 2 : แสดงหน้าจอจัดตารางการทำงานในสวน	ขั้นที่ 3 : เลือกสวนที่ต้องการจัดตาราง พร้อมทั้งระบุช่วงเวลาที่ต้องการจัดตาราง	ขั้นที่ 4 : แสดงตารางทำงานของสวนที่เลือกตามช่วงเวลาที่ต้องการ	ขั้นที่ 5 : ตรวจสอบตารางการทำงานที่ต้องทำในสัปดาห์		ขั้นที่ 6 : กดปุ่มพิมพ์ เพื่อพิมพ์ตาราง			
Actor Action	System Response												
ขั้นที่ 1 : เข้าสู่ระบบ เลือกเมนูจัดตารางการทำงานในสวน	ขั้นที่ 2 : แสดงหน้าจอจัดตารางการทำงานในสวน												
ขั้นที่ 3 : เลือกสวนที่ต้องการจัดตาราง พร้อมทั้งระบุช่วงเวลาที่ต้องการจัดตาราง	ขั้นที่ 4 : แสดงตารางทำงานของสวนที่เลือกตามช่วงเวลาที่ต้องการ												
ขั้นที่ 5 : ตรวจสอบตารางการทำงานที่ต้องทำในสัปดาห์													
ขั้นที่ 6 : กดปุ่มพิมพ์ เพื่อพิมพ์ตาราง													
ขั้นตอนการทำงานทางเลือก :	<p>ขั้นที่ 3a : ถ้าไม่เลือกสวนระบบจะแจ้งเตือน ถ้าไม่มีข้อมูลสวนที่ต้องการระบบจะให้บันทึกข้อมูลรายละเอียดของสวน</p> <p>ขั้นที่ 5a : ถ้าต้องการแก้ไขข้อมูล กดปุ่มแก้ไข ระบบจะแสดงหน้าจอให้แก้ไขข้อมูล การแก้ไขจะระบุงานใหม่ที่รายการเดิม ตรวจสอบข้อมูล แล้วกดปุ่มบันทึก นอกจากนี้หากไม่มีข้อมูลรายละเอียดงานระบบจะให้บันทึกข้อมูลรายละเอียดของงาน</p>												
เงื่อนไขภายหลัง :	สั่งพิมพ์ตารางการทำงานรายสัปดาห์ของแต่ละสวน												

ขั้นตอนการทำงานของยูสเคสจัดตารางการทำงานในสวน ที่อธิบายด้วยแอกทิวิตีไดอะแกรม มีขั้นตอนการทำงาน คือผู้จัดการสวนต้องการจัดตารางการทำงานในสวน จะตรวจสอบตารางของสวนแต่ละสวน หากต้องการเปลี่ยนแปลงแก้ไขงานจะแก้ไขตารางตามความเหมาะสม และพิมพ์ตารางการทำงานรายสัปดาห์ของแต่ละสวน สามารถเขียนแผนภาพได้ดังรูปที่ 4.3

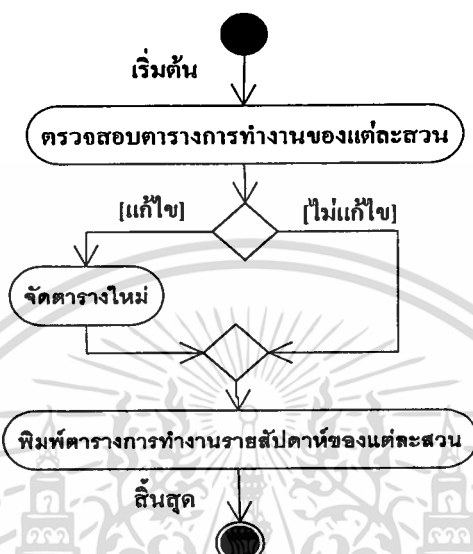

รูปที่ 4.3 แผนภาพแอกทิวิตีของยูสเคสจัดตารางการทำงานในสวน

ตารางที่ 4.2 รายละเอียดยูสเคสสั่งปุ๋ย

ชื่อยูสเคส :	สั่งปุ๋ย	รหัส :	02
ระดับความสำคัญ :	สูง		
แอกเตอร์ :	ผู้จัดการสวน		
ผู้มีส่วนได้เสีย :	ผู้จัดการด้านการเงิน		
รายละเอียดโดยสังเขป :	การสั่งปุ๋ยในจำนวนที่ต้องการใช้ในแต่ละสวน		
เงื่อนไขก่อนหน้า :	ถึงระยะเวลาต้องให้ปุ๋ย		
Trigger :	เมื่อต้องการสั่งปุ๋ยตามประเภทที่ต้องการ		
ขั้นตอนการทำงานหลัก :	Actor Action	System Response	
	ขั้นที่ 1 : เข้าระบบ เลือกเมนูสั่งปุ๋ย	ขั้นที่ 2 : แสดงหน้าจอรายละเอียดสำหรับการสั่งปุ๋ย	
	ขั้นที่ 3 : กรอกข้อมูลเลขที่ใบขอสั่งปุ๋ย วันที่ รหัสสวน รหัสปุ๋ย จำนวน		

เอกสารนี้เป็นเอกสารที่สงวนไว้สำหรับการศึกษานี้ ไม่อนุญาตให้นำไปใช้ประโยชน์ด้านการค้า

ไม่ว่ากรณีใดๆทั้งสิ้น อีกทั้งห้ามมิให้ดัดแปลงเนื้อหา และต้องอ้างอิงถึงเจ้าของเอกสารทุกครั้งที่มีการนำไปใช้

ตารางที่ 4.2 (ต่อ)

	ขั้นที่ 4 : ตรวจสอบข้อมูล และกดปุ่มบันทึก
ขั้นตอนการทำงานทางเลือก :	ขั้นที่ 3a : ถ้าไม่มีข้อมูลชนิดบัญชีที่ต้องการ ระบบจะให้บันทึกข้อมูลรายละเอียดของบัญชี ถ้าใส่ข้อมูลไม่ครบ ระบบจะแจ้งเตือน
เงื่อนไขภายหลัง :	ความต้องการบัญชีจะถูกส่งไปยังผู้จัดการด้านการเงิน

ขั้นตอนการทำงานของยูสเคสสั่งบัญชี อธิบายด้วยเอกทวิตีไดอะแกรม มีขั้นตอนการทำงานคือผู้จัดการสวนต้องการสั่งบัญชี จะเลือกชนิดของบัญชี จากนั้นจึงจัดทำใบสั่งบัญชี สามารถเขียนแผนภาพได้ดังรูปที่ 4.4



ตารางที่ 4.3 รายละเอียดยูสเคสสั่งซื้อบัญชี

ชื่อยูสเคส :	สั่งซื้อบัญชี	รหัส :	03
ระดับความสำคัญ :	สูง		
แอกเตอร์ :	ผู้จัดการด้านการเงิน		
ผู้มีส่วนได้เสีย :	ผู้จัดการสวน		
รายละเอียดโดยสังเขป :	การสั่งซื้อบัญชีตามจำนวนที่ต้องการใช้ทั้งสิ้นโดยพิจารณาจากผู้อำนวยการที่ เหมาะสม		
เงื่อนไขก่อนหน้า :	เมื่อผู้จัดการสวนสั่งบัญชี		
Trigger :	-		

เอกสารนี้เป็นเอกสารที่สวนงไว้สำหรับการใช้งานเพื่อการศึกษาเท่านั้น ไม่อนุญาตให้นำไปใช้ประโยชน์ด้านการค้า
ไม่ว่ากรณีใดๆทั้งสิ้น อีกทั้งห้ามมิให้คัดแปลงเนื้อหา และต้องอ้างอิงถึงเจ้าของเอกสารทุกครั้งที่มีการนำไปใช้

ตารางที่ 4.3 (ต่อ)

ขั้นตอนการ ทำงานหลัก :	Actor Action	System Response
	<p>ขั้นที่ 1 :เข้าระบบ เลือกเมนูสั่งซื้อปุ๋ย</p> <p>ขั้นที่ 3 : เลือกสืบค้นข้อมูลผู้แทน จำหน่ายปุ๋ย โดยเลือกจาก รหัสปุ๋ยที่ต้องการทราบ รายละเอียด</p> <p>ขั้นที่ 5 : เลือกปุ๋ยมสั่งซื้อปุ๋ย</p> <p>ขั้นที่ 7 : กรอกข้อมูลเลขที่ใบสั่งซื้อ ปุ๋ย วันที่ รายการที่ รหัสปุ๋ย ของผู้แทนจำหน่าย จำนวน</p> <p>ขั้นที่ 8 : ตรวจสอบข้อมูลและกดปุ่ม บันทึก</p>	<p>ขั้นที่ 2 : แสดงหน้าจอสืบค้นข้อมูล ผู้แทนจำหน่ายปุ๋ย</p> <p>ขั้นที่ 4 : แสดงหน้าจอรายละเอียด ผู้แทนจำหน่ายปุ๋ย เช่น ชื่อ ผู้แทนจำหน่าย ชื่อและ รหัสปุ๋ย ราคา</p> <p>ขั้นที่ 6 : แสดงหน้าจอรายละเอียด สำหรับการสั่งซื้อปุ๋ย</p>
ขั้นตอนการ ทำงานทางเลือก :	ขั้นที่ 7a : ถ้าใส่ข้อมูลไม่ครบ ระบบจะแจ้งเตือน	
เงื่อนไขภายหลัง :	ใบสั่งซื้อปุ๋ยจะถูกส่งไปยังพนักงานธุรการเพื่อสั่งซื้อต่อไป	

ขั้นตอนการทำงานของยูสเคสสั่งซื้อปุ๋ย อธิบายด้วยแอกทิวิตีไดอะแกรม มีขั้นตอนการทำงาน คือเมื่อผู้จัดการด้านการเงิน รับใบสั่งปุ๋ย จะเลือกผู้แทนจำหน่ายปุ๋ย จากนั้นจึงสั่งซื้อปุ๋ย สามารถเขียนแผนภาพได้ดังรูปที่ 4.5

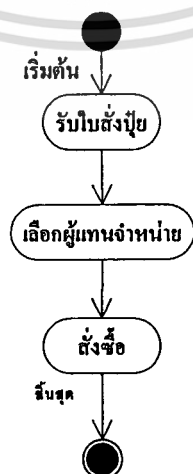

รูปที่ 4.5 แผนภาพแอกทิวิตีของยูสเคสสั่งซื้อปุ๋ย

เอกสารนี้เป็นเอกสารที่สงวนไว้สำหรับใช้เพื่อการศึกษาเท่านั้น ไม่นับผูกพันนำไปใช้ประโยชน์ด้านการค้า
ไม่ว่ากรณีใดๆทั้งสิ้น อีกทั้งห้ามมิให้คัดแปลงเนื้อหา และต้องอ้างอิงถึงเจ้าของเอกสารทุกครั้งที่มีการนำไปใช้

ตารางที่ 4.4 รายละเอียดยูสเคสสั่งยาจำกัดศัตรูพืช

ชื่อยูสเคส :	สั่งยากำจัดศัตรูพืช	รหัส :	04
ระดับความสำคัญ :	สูง		
แอกเตอร์ :	ผู้จัดการสวน		
ผู้มีส่วนได้เสีย :	ผู้จัดการด้านการเงิน		
รายละเอียดโดยสังเขป :	การเลือกยาให้เหมาะกับโรค รวมถึงสั่งยากำจัดศัตรูพืชในจำนวนที่ต้องการใช้ในแต่ละสวน		
เงื่อนไขก่อนหน้า :	เมื่อผู้จัดการสวนพบว่ามียุงศัตรูพืชมาทำลายต้นส้ม		
Trigger :	เมื่อต้องการสั่งยากำจัดศัตรูพืช		
ขั้นตอนการทำงานหลัก :	<p>Actor Action</p> <p>ขั้นที่ 1 : เข้าสู่ระบบ เลือกเมนูสั่งยากำจัดศัตรูพืช</p> <p>ขั้นที่ 3 : สืบค้นข้อมูลยากำจัดศัตรูพืช โดยระบุชื่อศัตรูพืชที่ต้องการสืบค้น</p> <p>ขั้นที่ 5 : กดปุ่มสั่งของ</p> <p>ขั้นที่ 7 : กรอกข้อมูลเลขที่ใบขอสั่งยากำจัดศัตรูพืช วันที่ รหัสสวน รหัสยากำจัดศัตรูพืช จำนวน</p> <p>ขั้นที่ 8 : ตรวจสอบข้อมูล และกดปุ่มบันทึก</p>	<p>System Response</p> <p>ขั้นที่ 2 : แสดงหน้าจอรายละเอียดให้สืบค้นข้อมูลยากำจัดศัตรูพืช</p> <p>ขั้นที่ 4 : แสดงหน้าจอรายละเอียดเกี่ยวกับศัตรูพืช และยากำจัดศัตรูพืชที่เหมาะสม</p> <p>ขั้นที่ 6 : แสดงหน้าจอรายละเอียดสำหรับการสั่งยากำจัดศัตรูพืช</p>	
ขั้นตอนการทำงานทางเลือก :	<p>ขั้นที่ 1a : ถ้าไม่มีข้อมูลศัตรูพืชที่ต้องการในระบบต้องบันทึกข้อมูลรายละเอียดของศัตรูพืช ได้แก่ ข้อมูลศัตรูพืช วิธีกำจัดศัตรูพืช และข้อมูลยากำจัดศัตรูพืชในระบบ</p> <p>ขั้นที่ 7a : ถ้าใส่ข้อมูลไม่ครบ ระบบจะแจ้งเตือน</p>		
เงื่อนไขภายหลัง :	ความต้องการยากำจัดศัตรูพืชจะถูกส่ง ไปยังผู้จัดการด้านการเงิน		

เอกสารนี้เป็นเอกสารที่สงวนไว้สำหรับการใช้งานเพื่อการศึกษาเท่านั้น ไม่อนุญาตให้นำไปใช้ประโยชน์ด้านการค้าไม่ว่ากรณีใดๆทั้งสิ้น อีกทั้งห้ามมิให้ดัดแปลงเนื้อหา และต้องอ้างอิงถึงเจ้าของเอกสารทุกครั้งที่มีการนำไปใช้

ขั้นตอนการทำงานของยูสเคสสั่งยาจำกัดศตรูพีช อธิบายด้วยแอกทิวิตีไดอะแกรม มีขั้นตอนการทำงาน คือผู้จัดการสวนต้องการสั่งยาจำกัดศตรูพีช จะเข้ามาสืบค้นข้อมูลยาจำกัดศตรูพีช จากนั้นจึงเลือกชนิดของยาจำกัดศตรูพีช และจัดทำใบสั่งยาจำกัดศตรูพีช สามารถเขียนแผนภาพได้ดังรูปที่ 4.6

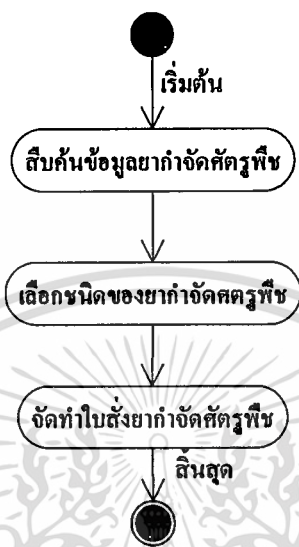

รูปที่ 4.6 แผนภาพแอกทิวิตีของยูสเคสการสั่งยาจำกัดศตรูพีช

ตารางที่ 4.5 รายละเอียดยูสเคสสั่งซื้อยาจำกัดศตรูพีช

ชื่อยูสเคส :	สั่งซื้อยาจำกัดศตรูพีช	รหัส :	05
ระดับความสำคัญ :	สูง		
แอกเตอร์ :	ผู้จัดการด้านการเงิน		
ผู้มีส่วนได้เสีย :	ผู้จัดการสวน		
รายละเอียดโดยสังเขป :	การสั่งซื้อยาจำกัดศตรูพีชตามจำนวนที่ต้องการใช้ทั้งสิ้นโดยพิจารณาจากผู้จำหน่ายที่เหมาะสม		
เงื่อนไขก่อนหน้า :	เมื่อผู้จัดการสวนต้องการสั่งยาจำกัดศตรูพีช		
Trigger :	-		
ขั้นตอนการทำงานหลัก :	<p>Actor Action</p> <p>ขั้นที่ 1 :เข้าระบบ เลือกเมนูสั่งซื้อยาจำกัดศตรูพีช</p> <p>ขั้นที่ 3 : เลือกสืบค้นข้อมูลผู้แทนจำหน่ายยาจำกัดศตรูพีช โดยเลือกจากรหัสยากำจัด</p>	<p>System Response</p> <p>ขั้นที่ 2 : แสดงหน้าจอสืบค้นข้อมูลผู้แทนจำหน่ายยาจำกัดศตรูพีช</p> <p>ขั้นที่ 4 : แสดงหน้าจอรายละเอียดผู้แทนจำหน่ายยากำจัดศตรูพีช เช่น ชื่อผู้แทน</p>	

เอกสารนี้เป็นเอกสารที่สงวนลิขสิทธิ์การใช้งานในเชิงธุรกิจเท่านั้น ไม่อนุญาตให้นำไปใช้ประโยชน์ด้านธุรกิจ

ไม่ว่ากรณีใดๆทั้งสิ้น อีกทั้งห้ามมิให้ดัดแปลงเนื้อหา และต้องอ้างอิงถึงเจ้าของเอกสารทุกครั้งที่มีการนำไปใช้

ตารางที่ 4.5 (ต่อ)

	<p>ศัตรูพืชที่ต้องการทราบรายละเอียด</p> <p>ขั้นที่ 5 : เลือกปุ่มสั่งซื้อยากำจัดศัตรูพืช</p> <p>ขั้นที่ 7 : กรอกข้อมูลเลขที่ใบสั่งซื้อยากำจัดศัตรูพืช วันที่รายการที่ รหัสยากำจัดศัตรูพืชของผู้แทนจำหน่าย จำนวน</p> <p>ขั้นที่ 8 : ตรวจสอบข้อมูล และกดปุ่มบันทึก</p>	<p>จำหน่าย ชื่อและรหัสยากำจัดศัตรูพืช ราคา</p> <p>ขั้นที่ 6 : แสดงหน้าจอรายละเอียดสำหรับการสั่งซื้อยากำจัดศัตรูพืช</p>
ขั้นตอนการทำงานทางเลือก :	ขั้นที่ 7a : ถ้าใส่ข้อมูลไม่ครบ ระบบจะแจ้งเตือน	
เงื่อนไขภายหลัง :	ใบสั่งซื้อยากำจัดศัตรูพืชจะถูกส่งไปยังพนักงานธุรการเพื่อสั่งซื้อต่อไป	

ขั้นตอนการทำงานของยูสเคสสั่งซื้อยากำจัดศัตรูพืช อธิบายด้วยเอกทวิตีโคอะแกรม มีขั้นตอนการทำงาน คือเมื่อผู้จัดการด้านการเงิน รับใบสั่งยากำจัดศัตรูพืช จะเลือกผู้แทนจำหน่ายยากำจัดศัตรูพืช จากนั้นจึงสั่งซื้อยากำจัดศัตรูพืช สามารถเขียนแผนภาพได้ดังรูปที่ 4.7

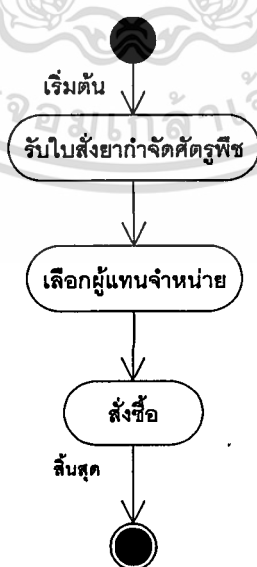

รูปที่ 4.7 แผนภาพเอกทวิตีของยูสเคสการสั่งซื้อยากำจัดศัตรูพืช

เอกสารนี้เป็นเอกสารที่สงวนไว้สำหรับการใช้งานเพื่อการศึกษาเท่านั้น ไม่อนุญาตให้นำไปใช้ประโยชน์ด้านการค้า ไม่ว่าจะกรณีใดๆทั้งสิ้น อีกทั้งห้ามมิให้ดัดแปลงเนื้อหา และต้องอ้างอิงถึงเจ้าของเอกสารทุกครั้งที่มีการนำไปใช้

ตารางที่ 4.6 รายละเอียดยูสเคสเลือกพ้อค่าส้ม

ชื่อยูสเคส :	เลือกพ้อค่าส้ม	รหัส :	06
ระดับความสำคัญ :	สูง		
แอกเตอร์ :	ผู้จัดการด้านการเงิน		
ผู้มีส่วนได้เสีย :	-		
รายละเอียด โดยสังเขป :	การแสดงรายการพ้อค่าส้มที่ต้องการให้มาซื้อส้มไปจำหน่าย		
เงื่อนไขก่อนหน้า :	-		
Trigger :	เมื่อมีสินค้า(ส้ม) ที่ต้องจัดจำหน่าย		
ขั้นตอนการ ทำงานหลัก :	Actor Action	System Response	
	ขั้นที่ 1 : เข้าสู่ระบบ เลือกเมนูเลือก พ้อค่าส้ม เพื่อสืบค้นข้อมูล พ้อค่าส้ม โดยระบุเลือก เครดิตลิมิต หรือ ชื่อพ้อค่า ขั้นที่ 3 : เลือกเมนูตั้งพิมพ์รายละเอียด ข้อมูลพ้อค่าส้ม	ขั้นที่ 2 : แสดงหน้าจอรายละเอียด ข้อมูลพ้อค่าส้ม	
ขั้นตอนการ ทำงานทางเลือก :	-		
เงื่อนไขภายหลัง :	ติดต่อพ้อค่าส้มที่ต้องการให้มารับซื้อส้มไปจำหน่ายต่อ		

ขั้นตอนการทำงานของยูสเคสเลือกพ้อค่าส้ม อธิบายด้วยแอกทิวิตีไดอะแกรม มีขั้นตอนการทำงาน คือเมื่อมีผลผลิตส้มที่จะเตรียมจำหน่ายผู้จัดการด้านการเงิน จะสืบค้นข้อมูลพ้อค่าส้ม จากนั้นจะคัดเลือกพ้อค่า เพื่อจัดจำหน่ายส้ม สามารถเขียนแผนภาพได้ดังรูปที่ 4.8

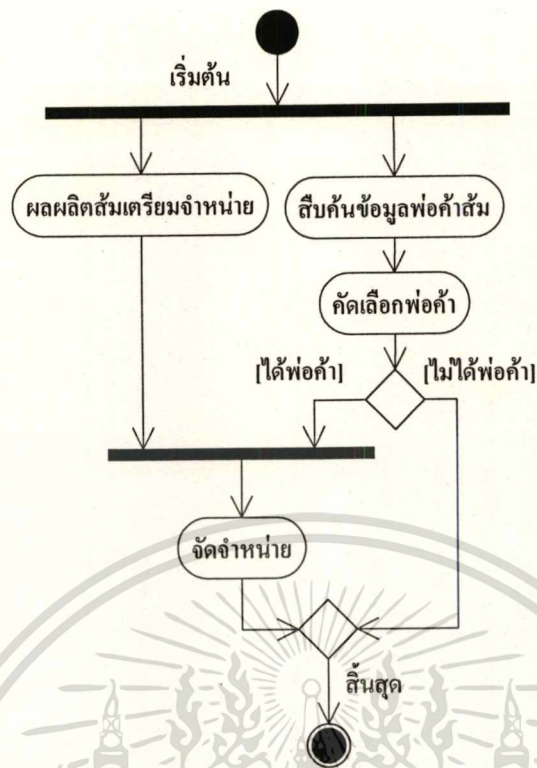

รูปที่ 4.8 แผนภาพแอ็กทิวิตี้ของยูสเคสการเลือกพ่อก้าสั้ม

ตารางที่ 4.7 รายละเอียดยูสเคสบันทึกข้อมูลป๊วย

ชื่อยูสเคส :	บันทึกข้อมูลป๊วย	รหัส :	07
ระดับความสำคัญ :	สูง		
แอกเตอร์ :	พนักงานธุรการ		
ผู้มีส่วนได้เสีย :	-		
รายละเอียด โดยสังเขป :	การบันทึกปรับปรุงข้อมูลเกี่ยวกับป๊วย		
เงื่อนไขก่อนหน้า :	มีการเปลี่ยนแปลงข้อมูลเกี่ยวกับป๊วย		
Trigger :	เมื่อต้องการบันทึกข้อมูลเกี่ยวกับป๊วย		
ขั้นตอนการ ทำงานหลัก :	Actor Action	System Response	
	ขั้นที่ 1 : เข้าระบบ เลือกเมนูข้อมูลป๊วย	ขั้นที่ 2 : แสดงหน้าจอรายละเอียด ข้อมูลป๊วย	
	ขั้นที่ 3 : กรอกข้อมูลป๊วยของผู้แทนที่ ต้องการเปลี่ยนแปลง		

ตารางที่ 4.7 (ต่อ)

	ขั้นที่ 4 : ตรวจสอบข้อมูล และ กดปุ่มบันทึก	
ขั้นตอนการทำงานทางเลือก :	ขั้นที่ 3a : ถ้าใส่ข้อมูลไม่ครบ ระบบจะแจ้งเตือน	
เงื่อนไขภายหลัง :	พิมพ์รายละเอียดการเปลี่ยนแปลงเก็บไว้สอบทาน	

ขั้นตอนการทำงานของยูสเคสบันทึกข้อมูลปุย อธิบายด้วยเอกทวิตีไดอะแกรม มีขั้นตอนการทำงาน คือเมื่อมีการเปลี่ยนแปลงข้อมูลเกี่ยวกับปุย พนักงานธุรการ จะเลือกข้อมูลปุย จากนั้นจะทำการเปลี่ยนแปลงข้อมูล ตรวจสอบข้อมูลว่าถูกต้องหรือไม่ หากไม่ถูกต้องแก้ไขให้ถูกต้องก่อนบันทึกข้อมูล สามารถเขียนแผนภาพได้ดังรูปที่ 4.9

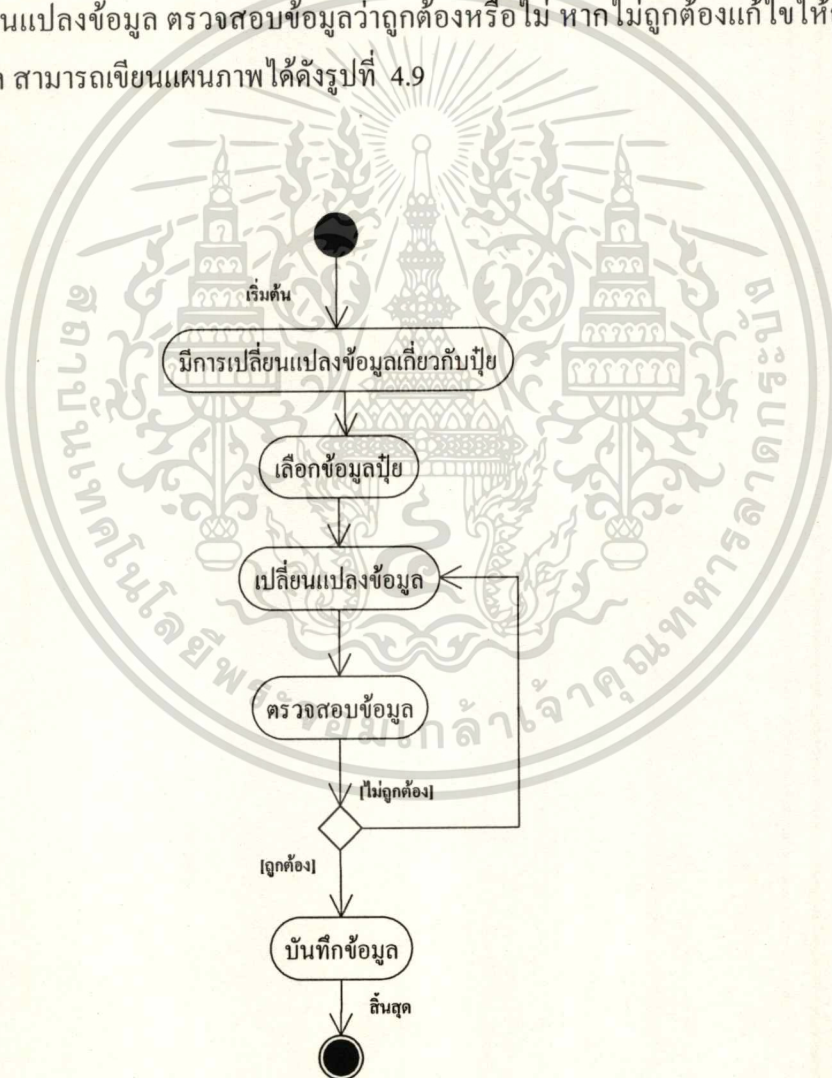

รูปที่ 4.9 แผนภาพแอ็กทิวิตี้ของยูสเคสบันทึกข้อมูลปุย

เอกสารนี้เป็นเอกสารที่สงวนไว้สำหรับการใช้งานเพื่อการศึกษาเท่านั้น ไม่อนุญาตให้นำไปใช้ประโยชน์ด้านการค้า ไม่ว่าจะกรณีใดๆทั้งสิ้น อีกทั้งห้ามมิให้คัดแปลงเนื้อหา และต้องอ้างอิงถึงเจ้าของเอกสารทุกครั้งที่มีการนำไปใช้

ตารางที่ 4.8 รายละเอียดยูสเคสบันทึกข้อมูลยาจำกัดศัตรูพืช

ชื่อยูสเคส :	บันทึกข้อมูลยาจำกัดศัตรูพืช	รหัส :	08
ระดับความสำคัญ :	สูง		
แอกเตอร์ :	พนักงานธุรการ		
ผู้มีส่วนได้เสีย :	-		
รายละเอียด โดยสังเขป :	การบันทึกปรับปรุงข้อมูลเกี่ยวกับยาจำกัดศัตรูพืช		
เงื่อนไขก่อนหน้า :	มีการเปลี่ยนแปลงข้อมูลเกี่ยวกับยาจำกัดศัตรูพืช		
Trigger :	เมื่อต้องการบันทึกข้อมูลเกี่ยวกับยาจำกัดศัตรูพืช		
ขั้นตอนการ ทำงานหลัก :	<p style="text-align: center;">Actor Action</p> <p>ขั้นที่ 1 : เข้าสู่ระบบ เลือกเมนูข้อมูล ยาจำกัดศัตรูพืช</p> <p>ขั้นที่ 3 : กรอกข้อมูลยาจำกัดศัตรูพืช ของผู้แทนที่ต้องการ เปลี่ยนแปลง</p> <p>ขั้นที่ 4 : ตรวจสอบข้อมูล และกดปุ่ม บันทึก</p>	<p style="text-align: center;">System Response</p> <p>ขั้นที่ 2 : แสดงหน้าจอรายละเอียด ข้อมูลยาจำกัดศัตรูพืช</p>	
ขั้นตอนการ ทำงานทางเลือก :	ขั้นที่ 3a : ถ้าใส่ข้อมูลไม่ครบ ระบบจะแจ้งเตือน		
เงื่อนไขภายหลัง :	พิมพ์รายละเอียดการเปลี่ยนแปลงเก็บไว้สอบทาน		

ขั้นตอนการทำงานของยูสเคสบันทึกข้อมูลยาจำกัดศัตรูพืช อธิบายด้วยเอกทิวทัศน์ไออะแกรม มีขั้นตอนการทำงาน คือเมื่อมีการเปลี่ยนแปลงข้อมูลเกี่ยวกับยาจำกัดศัตรูพืช พนักงานธุรการ จะเลือกข้อมูลยาจำกัดศัตรูพืช จากนั้นจะทำการเปลี่ยนแปลงข้อมูล ตรวจสอบข้อมูลว่าถูกต้องหรือไม่ หากไม่ถูกต้องแก้ไขให้ถูกต้องก่อนบันทึกข้อมูล สามารถเขียนแผนภาพได้ดังรูปที่ 4.10

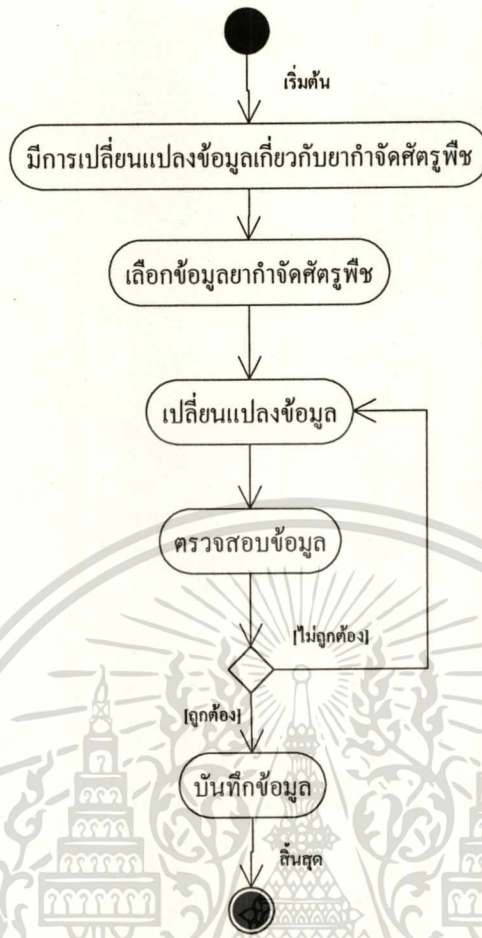

รูปที่ 4.10 แผนภาพแอ็กทิวิตี้ของยูสเคสบันทึกข้อมูลยาจำจัดศรัฟิซ

ตารางที่ 4.9 รายละเอียดยูสเคสบันทึกข้อมูลผู้แทนจำหน่าย

ชื่อยูสเคส :	บันทึกข้อมูลผู้แทนจำหน่าย	รหัส :	09
ระดับความสำคัญ :	สูง		
แอกเตอร์ :	พนักงานธุรการ		
ผู้มีส่วนได้เสีย :	-		
รายละเอียด โดยสังเขป :	การบันทึกปรับปรุงข้อมูลเกี่ยวกับผู้แทนจำหน่าย		
เงื่อนไขก่อนหน้า :	มีการเปลี่ยนแปลงข้อมูลเกี่ยวกับผู้แทนจำหน่าย		
Trigger :	เมื่อต้องการบันทึกข้อมูลเกี่ยวกับผู้แทนจำหน่าย		
ขั้นตอนการ ทำงานหลัก :	Actor Action	System Response	
	ขั้นที่ 1 : เข้าสู่ระบบ เลือกเมนูข้อมูล ผู้แทนจำหน่าย	ขั้นที่ 2 : แสดงหน้าจอรายละเอียด ข้อมูลผู้แทนจำหน่าย	

เอกสารนี้เป็นเอกสารที่สงวนไว้สำหรับใช้เพื่อการศึกษาเท่านั้น ไม่อนุญาตให้เผยแพร่หรือใช้ในด้านการค้า

ไม่ว่ากรณีใดๆทั้งสิ้น อีกทั้งห้ามมิให้คัดแปลงเนื้อหา และต้องอ้างอิงถึงเจ้าของเอกสารทุกครั้งที่มีการนำไปใช้

ตารางที่ 4.9 (ต่อ)

	<p>ขั้นที่ 3 : กรอกข้อมูลผู้แทนจำหน่าย ที่ต้องการเปลี่ยนแปลง</p> <p>ขั้นที่ 4 : ตรวจสอบข้อมูล และ กดปุ่มบันทึก</p>
ขั้นตอนการทำงานทางเลือก :	ขั้นที่ 3a : ถ้าใส่ข้อมูลไม่ครบ ระบบจะแจ้งเตือน
เงื่อนไขภายหลัง :	พิมพ์รายละเอียดการเปลี่ยนแปลงเก็บไว้สอบทาน

ขั้นตอนการทำงานของยูสเคสบันทึกข้อมูลผู้แทนจำหน่าย อธิบายด้วยแอกทิวิตี้ไดอะแกรม มีขั้นตอนการทำงาน คือเมื่อมีการเปลี่ยนแปลงข้อมูลเกี่ยวกับผู้แทนจำหน่าย พนักงานธุรการ จะเลือกข้อมูลผู้แทนจำหน่าย จากนั้นจะทำการเปลี่ยนแปลงข้อมูล ตรวจสอบข้อมูลว่าถูกต้องหรือไม่ หากไม่ถูกต้องแก้ไขให้ถูกต้องก่อนบันทึกข้อมูล สามารถเขียนแผนภาพได้ดังรูปที่ 4.11

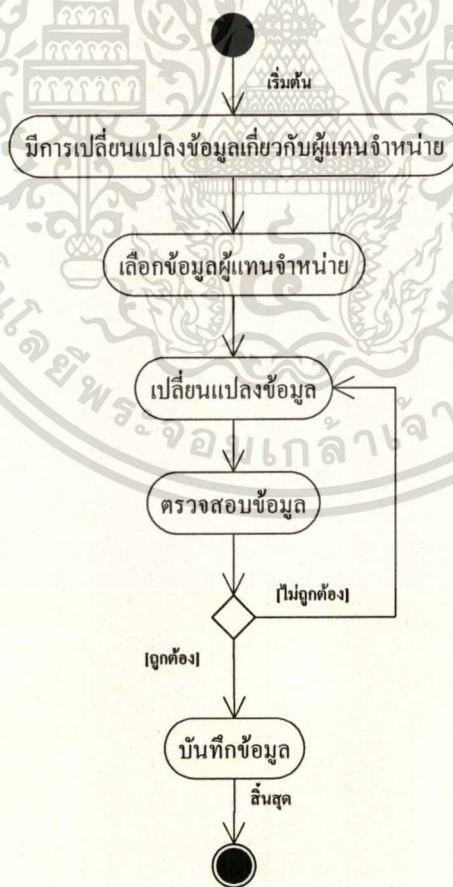

รูปที่ 4.11 แผนภาพแอกทิวิตี้ของยูสเคสบันทึกข้อมูลผู้แทนจำหน่าย

เอกสารนี้เป็นเอกสารที่สงวนไว้สำหรับการใช้งานเพื่อการศึกษาเท่านั้น ไม่อนุญาตให้นำไปใช้ประโยชน์ด้านการค้า ไม่ว่าจะกรณีใดๆทั้งสิ้น อีกทั้งห้ามมิให้ตัดแปลงเนื้อหา และต้องอ้างอิงถึงเจ้าของเอกสารทุกครั้งที่มีการนำไปใช้

ตารางที่ 4.10 รายละเอียดยูสเคสบันทึกข้อมูลพ่อกำสั้ม

ชื่อยูสเคส :	บันทึกข้อมูลพ่อกำสั้ม	รหัส :	10								
ระดับความสำคัญ :	สูง										
แอกเตอร์ :	พนักงานธุรการ										
ผู้มีส่วนได้เสีย :	-										
รายละเอียด โดยสังเขป :	การบันทึกปรับปรุงข้อมูลเกี่ยวกับพ่อกำสั้ม										
เงื่อนไขก่อนหน้า :	มีการเปลี่ยนแปลงข้อมูลเกี่ยวกับพ่อกำสั้ม										
Trigger :	เมื่อต้องการบันทึกข้อมูลเกี่ยวกับพ่อกำสั้ม										
ขั้นตอนการ ทำงานหลัก :	<table border="1"> <thead> <tr> <th>Actor Action</th> <th>System Response</th> </tr> </thead> <tbody> <tr> <td>ขั้นที่ 1 : เข้าสู่ระบบ เลือกเมนูข้อมูลพ่อกำสั้ม</td> <td>ขั้นที่ 2 : แสดงหน้าจอรายละเอียดข้อมูลพ่อกำสั้ม</td> </tr> <tr> <td>ขั้นที่ 3 : กรอกข้อมูลพ่อกำสั้มที่ต้องการเปลี่ยนแปลง</td> <td></td> </tr> <tr> <td>ขั้นที่ 4 : ตรวจสอบข้อมูล และกดปุ่มบันทึก</td> <td></td> </tr> </tbody> </table>	Actor Action	System Response	ขั้นที่ 1 : เข้าสู่ระบบ เลือกเมนูข้อมูลพ่อกำสั้ม	ขั้นที่ 2 : แสดงหน้าจอรายละเอียดข้อมูลพ่อกำสั้ม	ขั้นที่ 3 : กรอกข้อมูลพ่อกำสั้มที่ต้องการเปลี่ยนแปลง		ขั้นที่ 4 : ตรวจสอบข้อมูล และกดปุ่มบันทึก			
Actor Action	System Response										
ขั้นที่ 1 : เข้าสู่ระบบ เลือกเมนูข้อมูลพ่อกำสั้ม	ขั้นที่ 2 : แสดงหน้าจอรายละเอียดข้อมูลพ่อกำสั้ม										
ขั้นที่ 3 : กรอกข้อมูลพ่อกำสั้มที่ต้องการเปลี่ยนแปลง											
ขั้นที่ 4 : ตรวจสอบข้อมูล และกดปุ่มบันทึก											
ขั้นตอนการ ทำงานทางเลือก :	ขั้นที่ 3a : ถ้าใส่ข้อมูลไม่ครบ ระบบจะแจ้งเตือน										
เงื่อนไขภายหลัง :	พิมพ์รายละเอียดการเปลี่ยนแปลงเก็บไว้สอบทาน										

ขั้นตอนการทำงานของยูสเคสบันทึกข้อมูลพ่อกำสั้ม อธิบายด้วยแอกทิวิตี้ไดอะแกรม มีขั้นตอนการทำงาน คือเมื่อมีการเปลี่ยนแปลงข้อมูลเกี่ยวกับพ่อกำสั้ม พนักงานธุรการ จะเลือกข้อมูลพ่อกำสั้ม จากนั้นจะทำการเปลี่ยนแปลงข้อมูล ตรวจสอบข้อมูลว่าถูกต้องหรือไม่ หากไม่ถูกต้องแก้ไขให้ถูกต้องก่อนบันทึกข้อมูล สามารถเขียนแผนภาพได้ดังรูปที่ 4.12

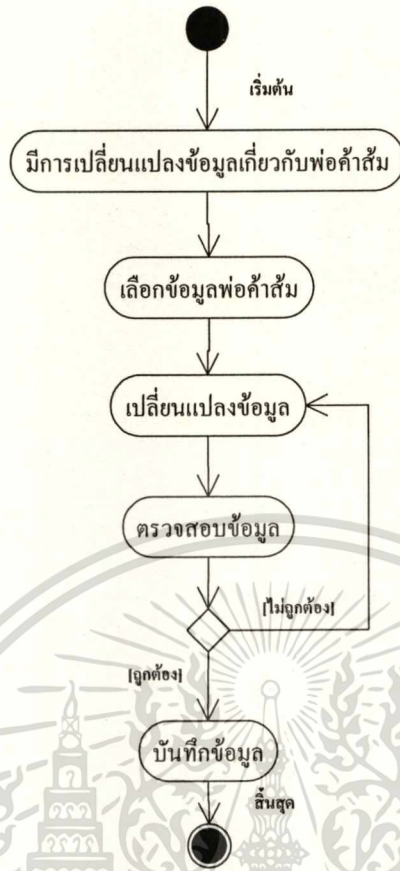

รูปที่ 4.12 แผนภาพเอ็กทิวตี้ของยูสเคสบันทึกข้อมูลพ้อค้าส้ม

ตารางที่ 4.11 รายละเอียดยูสเคสบันทึกข้อมูลผลผลิตส้ม

ชื่อยูสเคส :	บันทึกข้อมูลผลผลิตส้ม	รหัส :	11
ระดับความสำคัญ :	สูง		
แอกเตอร์ :	พนักงานธุรการ		
ผู้มีส่วนได้เสีย :	-		
รายละเอียด โดยสังเขป :	การบันทึกข้อมูลผลผลิตส้มที่ได้แต่ละสวน		
เงื่อนไขก่อนหน้า :	มีผลผลิต(ส้ม) ออกจากสวน		
Trigger :	เมื่อต้องการบันทึกข้อมูลส้ม		
ขั้นตอนการ ทำงานหลัก :	Actor Action	System Response	
	ขั้นที่ 1 : เข้าสู่ระบบ เลือกเมนูบันทึก ข้อมูลผลผลิต(ส้ม)	ขั้นที่ 2 : แสดงหน้าจอรายละเอียดให้ บันทึกข้อมูล	

เอกสารนี้เป็นเอกสารที่สงวนไว้สำหรับการใช้งานเพื่อการศึกษาเท่านั้น ไม่อนุญาตให้นำไปใช้ประโยชน์ด้านการค้า

ไม่ว่ากรณีใดๆทั้งสิ้น อีกทั้งห้ามมิให้ตัดแปลงเนื้อหา และต้องอ้างอิงถึงเจ้าของเอกสารทุกครั้งที่มีการนำไปใช้

ตารางที่ 4.11 (ต่อ)

	<p>ขั้นที่ 3 : กรอกข้อมูลส้ม เช่น รหัส คำอธิบาย ราคา</p> <p>ขั้นที่ 4 : ตรวจสอบข้อมูล และ กดปุ่มบันทึก</p>	
ขั้นตอนการทำงานทางเลือก :	ขั้นที่ 3a : ถ้าใส่ข้อมูลไม่ครบ ระบบจะแจ้งเตือน	
เงื่อนไขภายหลัง :	พิมพ์รายละเอียดการเปลี่ยนแปลงเก็บไว้สอบทาน	

ขั้นตอนการทำงานของยูสเคสบันทึกข้อมูลผลผลิตส้ม อธิบายด้วยแอกทิวิตีไดอะแกรม มีขั้นตอนการทำงาน คือเมื่อมีการเก็บผลส้มจากสวน พนักงานธุรการ จะกรอกข้อมูลส้มเข้าระบบ จากนั้นจะทำการ ตรวจสอบข้อมูลว่าถูกต้องหรือไม่ หากไม่ถูกต้องแก้ไขให้ถูกต้องก่อนบันทึกข้อมูล สามารถเขียนแผนภาพได้ดังรูปที่ 4.13

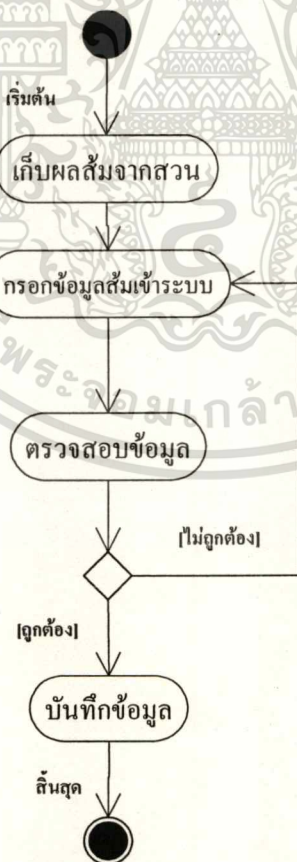

รูปที่ 4.13 แผนภาพแอกทิวิตีของยูสเคสบันทึกข้อมูลผลผลิตส้ม

เอกสารนี้เป็นเอกสารที่สงวนไว้สำหรับการใช้งานเพื่อการศึกษาเท่านั้น เมื่อผู้ใดเห็นนำไปใช้ประโยชน์ด้านการค้า
ไม่ว่ากรณีใดๆทั้งสิ้น อีกทั้งห้ามมิให้คัดแปลงเนื้อหา และต้องอ้างอิงถึงเจ้าของเอกสารทุกครั้งที่มีการนำไปใช้

ตารางที่ 4.12 รายละเอียดคุณสมบัติระบบที่ก่าใช้จ่าย

ชื่อยูสเคส :	บันทึกค่าใช้จ่าย	รหัส :	12
ระดับความสำคัญ :	สูง		
แอกเตอร์ :	พนักงานธุรการ		
ผู้มีส่วนได้เสีย :	-		
รายละเอียดโดยสังเขป :	การบันทึกค่าใช้จ่ายทั้งหมดที่เกิดขึ้นในแต่ละสวน		
เงื่อนไขก่อนหน้า :	มีค่าใช้จ่ายเกิดขึ้น		
Trigger :	เมื่อต้องการบันทึกข้อมูลค่าใช้จ่าย		
ขั้นตอนการทำงานหลัก :	<p>Actor Action</p> <p>ขั้นที่ 1 : เข้าระบบ เลือกเมนูบันทึกค่าใช้จ่าย</p> <p>ขั้นที่ 3 : เลือกรหัสสวนที่เกิดค่าใช้จ่าย จากนั้นกรอกข้อมูลค่าใช้จ่าย เลขที่ วันที่ รหัสค่าใช้จ่าย จำนวนเงิน</p> <p>ขั้นที่ 4 : ตรวจสอบข้อมูล และ กดปุ่มบันทึก</p>	<p>System Response</p> <p>ขั้นที่ 2 : แสดงหน้าจอรายละเอียดให้บันทึกข้อมูล</p>	
ขั้นตอนการทำงานทางเลือก :	ขั้นที่ 3a : ถ้าไม่มีข้อมูลค่าใช้จ่ายที่ต้องการในระบบต้องบันทึกข้อมูลรายละเอียดของค่าใช้จ่ายเข้าระบบ ถ้าใส่ข้อมูลไม่ครบ ระบบจะแจ้งเตือน		
เงื่อนไขภายหลัง :	พิมพ์รายละเอียดการเปลี่ยนแปลงเก็บไว้สอบทาน		

ขั้นตอนการทำงานของยูสเคสบันทึกข้อมูลค่าใช้จ่าย อธิบายด้วยเอกทิวทัศน์ไลอะแกรม มีขั้นตอนการทำงาน คือเมื่อเกิดรายการค่าใช้จ่ายและต้องการบันทึกข้อมูลค่าใช้จ่ายของแต่ละสวน พนักงานธุรการ จะเลือกสวนที่เกิดค่าใช้จ่ายเพื่อกรอกข้อมูลค่าใช้จ่ายเข้าระบบ จากนั้นจะทำการตรวจสอบข้อมูลว่าถูกต้องหรือไม่ หากไม่ถูกต้องแก้ไขให้ถูกต้องก่อนบันทึกข้อมูล สามารถเขียนแผนภาพได้ดังรูปที่ 4.14

เอกสารนี้เป็นเอกสารที่สงวนไว้สำหรับการใช้งานเพื่อการศึกษาเท่านั้น ไม่อนุญาตให้นำไปใช้ประโยชน์ด้านการค้า ไม่ว่าจะกรณีใดๆทั้งสิ้น อีกทั้งห้ามมิให้ดัดแปลงเนื้อหา และต้องอ้างอิงถึงเจ้าของเอกสารทุกครั้งที่มีการนำไปใช้

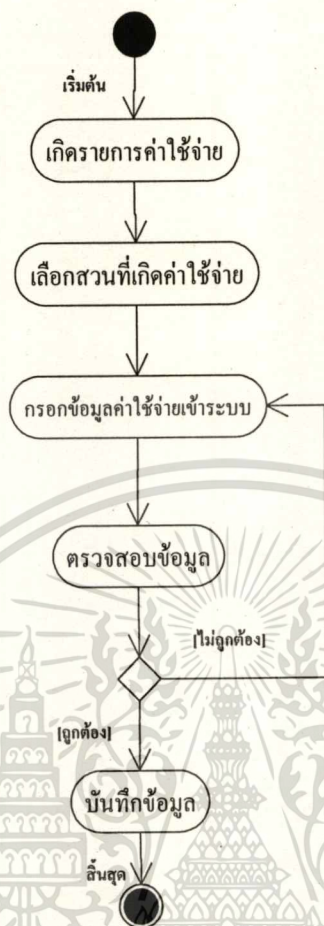

รูปที่ 4.14 แผนภาพแอ็กทิวิตี้ของยูสเคสบันทึกค่าใช้จ่าย

ตารางที่ 4.13 รายละเอียดยูสเคสบันทึกรายได้

ชื่อยูสเคส :	บันทึกรายได้	รหัส :	13
ระดับความสำคัญ :	สูง		
แอกเตอร์ :	พนักงานธุรการ		
ผู้มีส่วนได้เสีย :	-		
รายละเอียด โดยสังเขป :	การบันทึกรายได้ทั้งหมดที่เกิดขึ้นในแต่ละสวน		
เงื่อนไขก่อนหน้า :	มีการจำหน่ายส้ม		
Trigger :	เมื่อต้องการบันทึกข้อมูลการจำหน่ายส้ม		

เอกสารนี้เป็นเอกสารที่สงวนไว้สำหรับการใช้งานเพื่อการศึกษาเท่านั้น ไม่อนุญาตให้นำไปใช้ประโยชน์ด้านการค้า
ไม่ว่ากรณีใดๆทั้งสิ้น อีกทั้งห้ามมิให้ดัดแปลงเนื้อหา และต้องอ้างอิงถึงเจ้าของเอกสารทุกครั้งที่มีการนำไปใช้

ตารางที่ 4.13 (ต่อ)

ขั้นตอนการทำงานหลัก :	Actor Action	System Response
	<p>ขั้นที่ 1 : เข้าระบบ เลือกเมนูรายได้ เพื่อบันทึกข้อมูลการจำหน่ายส้ม</p> <p>ขั้นที่ 3 : กรอกข้อมูลใบส่งสินค้า เช่น เลขที่ วันที่ รายการที่รหัส พ่อค้า รหัสสินค้า รหัสสวน จำนวน จำนวนเงิน</p> <p>ขั้นที่ 4 : ตรวจสอบข้อมูล และ กดปุ่มบันทึก</p>	<p>ขั้นที่ 2 : แสดงหน้าจอรายละเอียดให้บันทึกข้อมูล</p>
ขั้นตอนการทำงานทางเลือก :	ขั้นที่ 3a : ถ้าใส่ข้อมูลไม่ครบ ระบบจะแจ้งเตือน	
เงื่อนไขภายหลัง :	พิมพ์รายละเอียดการเปลี่ยนแปลงเก็บไว้สอบทาน	

ขั้นตอนการทำงานของยูสเคสบันทึกรายได้ อธิบายด้วยเอกทวิตีไดอะแกรม มีขั้นตอนการทำงาน คือเมื่อสามารถจำหน่ายส้มได้และต้องการบันทึกข้อมูลรายได้ พนักงานธุรการ จะกรอกข้อมูลรายได้เข้าระบบ จากนั้นจะทำการ ตรวจสอบข้อมูลว่าถูกต้องหรือไม่ หากไม่ถูกต้องแก้ไขให้ถูกต้องก่อนบันทึกข้อมูล สามารถเขียนแผนภาพได้ดังรูปที่ 4.15

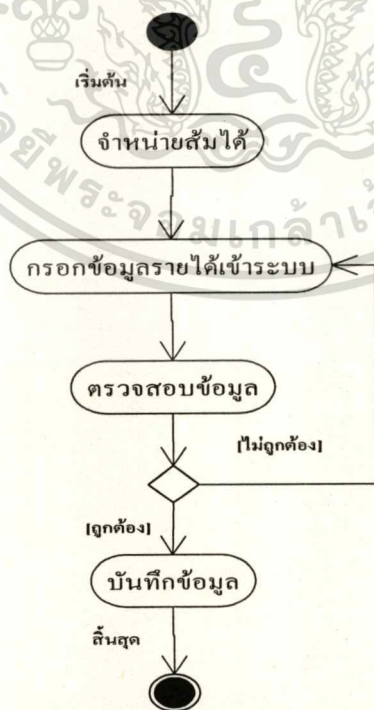

รูปที่ 4.15 แผนภาพเอกทวิตีของยูสเคสบันทึกรายได้

เอกสารนี้เป็นเอกสารที่สงวนไว้สำหรับการใช้งานเพื่อการศึกษาเท่านั้น ไม่อนุญาตให้นำไปใช้ประโยชน์ด้านการค้าไม่ว่ากรณีใดๆทั้งสิ้น อีกทั้งห้ามมิให้คัดลอกเนื้อหา และต้องอ้างอิงถึงเจ้าของเอกสารทุกครั้งที่มีการนำไปใช้

ตารางที่ 4.14 รายละเอียดยูสเคสดูรายงาน

ชื่อยูสเคส :	ดูรายงาน	รหัส :	14
ระดับความสำคัญ :	ปานกลาง		
แอกเตอร์ :	ผู้จัดการสวน ผู้จัดการด้านการเงิน และพนักงานธุรการ		
ผู้มีส่วนได้เสีย :	-		
รายละเอียด โดยสังเขป :	การดูรายงานจากระบบ		
เงื่อนไขก่อนหน้า :	-		
Trigger :	เมื่อต้องการดูรายงาน		
ขั้นตอนการ ทำงานหลัก :	<p style="text-align: center;">Actor Action</p> <p>ขั้นที่ 1 : เข้าระบบ เลือกเมนู รายงาน</p> <p>ขั้นที่ 3 : เลือกประเภทของรายงาน ที่ต้องการ</p> <p>ขั้นที่ 5 : เลือกพิมพ์รายงาน</p>	<p style="text-align: center;">System Response</p> <p>ขั้นที่ 2 : แสดงรายละเอียดรายงานให้ เลือก</p> <p>ขั้นที่ 4 : แสดงรายละเอียดของ รายงานที่ต้องการ</p>	
ขั้นตอนการ ทำงานทางเลือก :	-		
เงื่อนไขภายหลัง :	-		

ขั้นตอนการทำงานของยูสเคสดูรายงาน อธิบายด้วยแอกทิวิตีไดอะแกรม มีขั้นตอนการทำงาน คือเมื่อผู้ที่เกี่ยวข้องต้องการดูรายงาน จะเลือกประเภทรายงานที่ต้องการจะดู โดยสามารถเลือกที่จะพิมพ์รายงานออกจากระบบ หรือ ให้แสดงผลทางหน้าจอ สามารถเขียนแผนภาพได้ดังรูปที่ 4.16

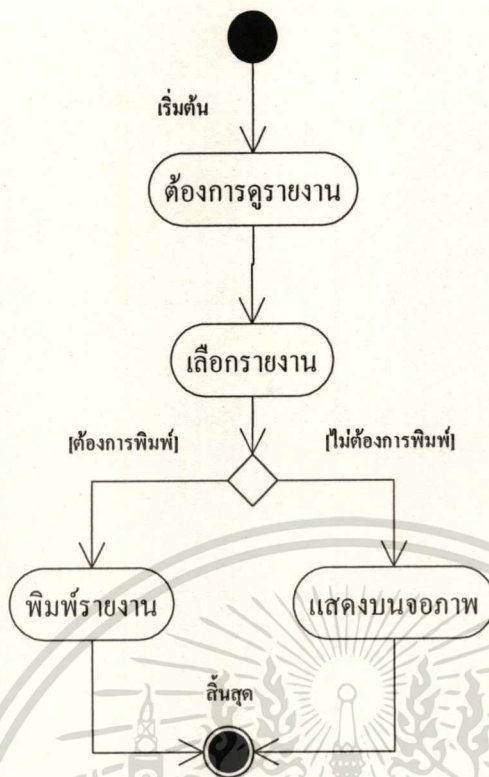

รูปที่ 4.16 แผนภาพแอกทิวิตี้ของยูสเคสดูรายงาน

4.5.2 แผนภาพคลาส

จากขั้นตอนการกำหนดแผนภาพยูสเคสและความรู้เกี่ยวกับระบบ สามารถสร้างแบบจำลองเชิงโครงสร้าง เพื่อให้เห็นโครงสร้างของระบบใหม่ โดยออกแบบแผนภาพคลาส ดังรูปที่ 4.17 ซึ่งประกอบไปด้วยคลาสต่างๆ ที่มีรายละเอียด ดังนี้

1. คลาส Garden คือ รายละเอียดสวนส้ม
2. คลาส Job คือ รายละเอียดงานที่ทำในสวน
3. คลาส Job Schedule คือ ตารางการทำงานในสวน
4. คลาส Pest คือ รายละเอียดศัตรูพืช
5. คลาส Chemicals คือ รายละเอียดยากำจัดศัตรูพืช
6. คลาส Treatment คือ วิธีการใช้ยากำจัดศัตรูพืช
7. คลาส Fertilizer คือ รายละเอียดปุ๋ย
8. คลาส Request Chemicals คือ รายการความต้องการสั่งยากำจัดศัตรูพืช
9. คลาส Request Fertilizer คือ ความต้องการสั่งปุ๋ย
10. คลาส Vendor คือ ผู้แทนจำหน่ายปุ๋ยและยากำจัดศัตรูพืช

เอกสารนี้เป็นเอกสารที่สงวนไว้สำหรับการใช้งานเพื่อการศึกษาเท่านั้น ไม่อนุญาตให้นำไปใช้ประโยชน์ด้านการค้า ไม่ว่าจะกรณีใดๆ ทั้งสิ้น อีกทั้งห้ามมิให้ดัดแปลงเนื้อหา และต้องอ้างอิงถึงเจ้าของเอกสารทุกครั้งที่มีการนำไปใช้

11. คลาส Vendor Chemicals คือ รายละเอียดยกย่าจัดซื้อพัสดุของผู้แทนจำหน่าย
12. คลาส Vendor Fertilizer คือ รายละเอียดปุ๋ยของผู้แทนจำหน่าย
13. คลาส Purchase Order Chem คือ รายการสั่งซื้อยกย่าจัดซื้อพัสดุ
14. คลาส Purchase Chem Item คือ รายละเอียดสั่งซื้อยกย่าจัดซื้อพัสดุแต่ละรายการ
15. คลาส Purchase Order Fer คือ รายการสั่งซื้อปุ๋ย
16. คลาส Purchase Fer Item คือ รายละเอียดสั่งซื้อปุ๋ยแต่ละรายการ
17. คลาส Expense คือ รายละเอียดค่าใช้จ่าย
18. คลาส Expense Voucher คือ ใบบันทึกค่าใช้จ่าย
19. คลาส Product คือ รายละเอียดสินค้า (ส้ม)
20. คลาส Merchant คือ รายละเอียดพ่อค้า
21. คลาส Invoice คือ ใบส่งสินค้า
22. คลาส Invoice Item คือ รายละเอียดสินค้าในใบส่งสินค้า
23. คลาส Invoice Item Detail คือ รายละเอียดสินค้า (ส้ม) จากสวนใด

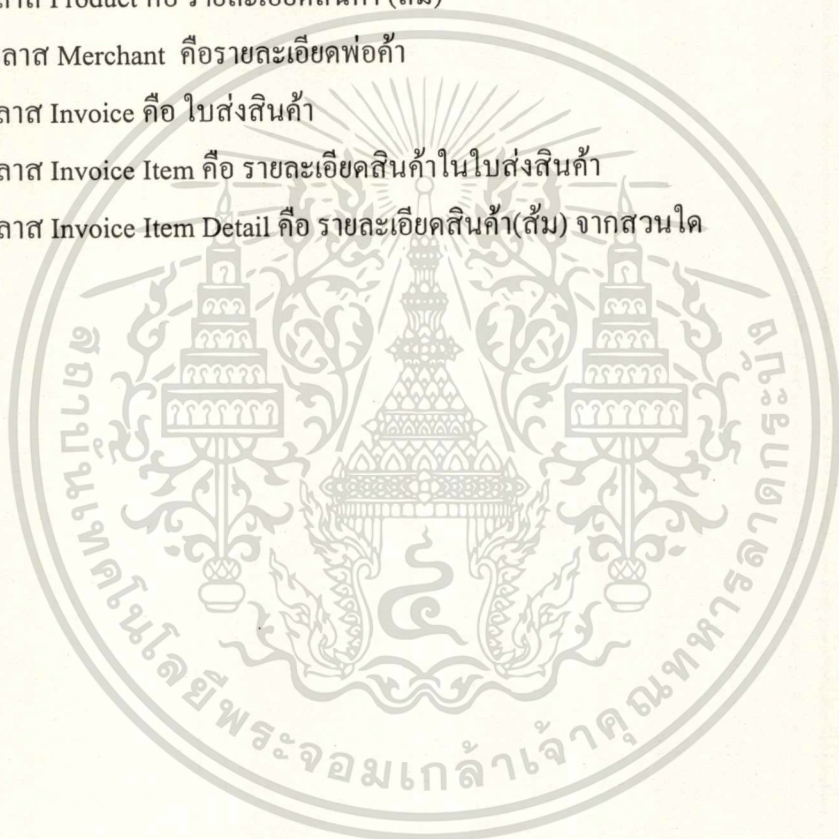

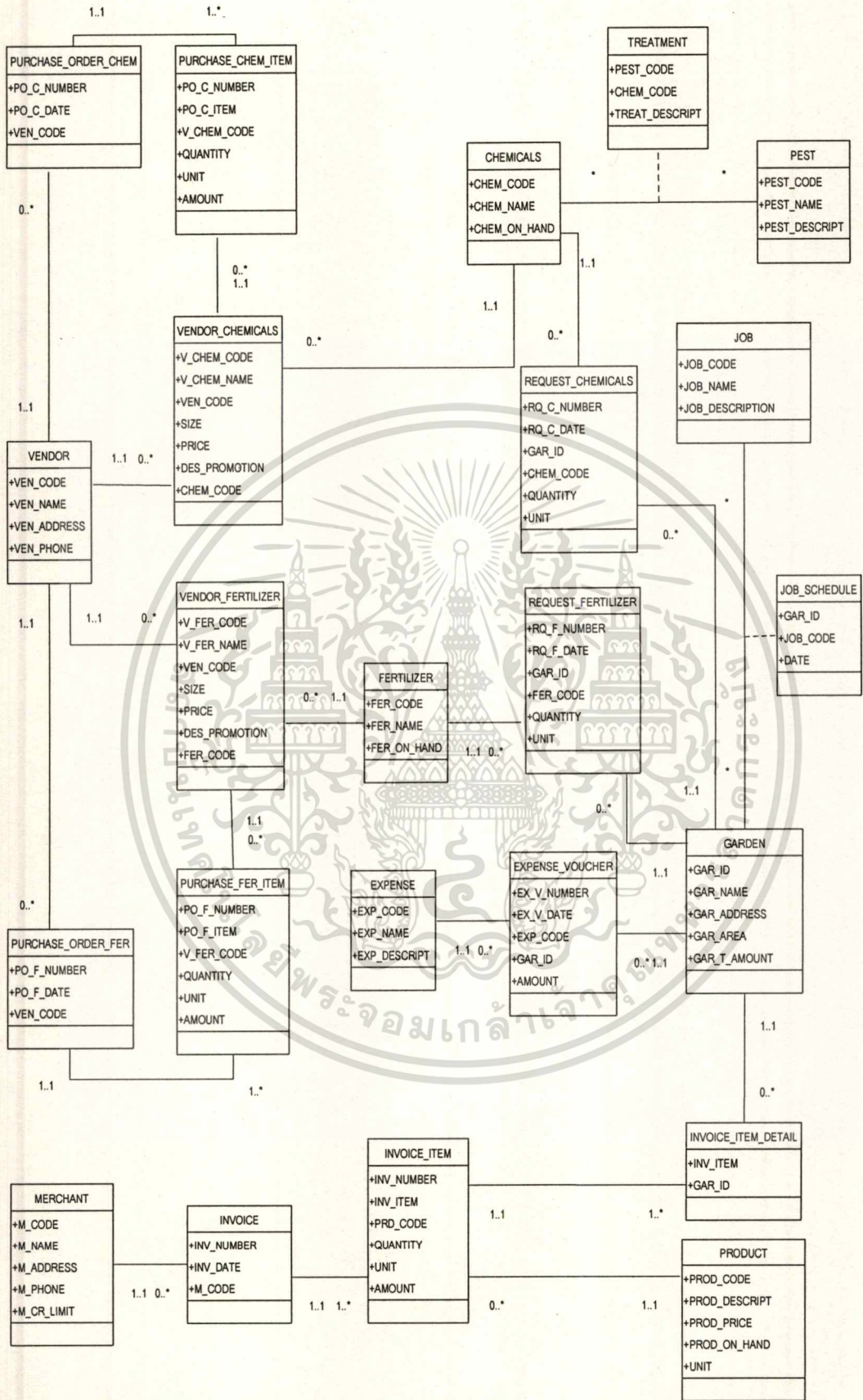

รูปที่ 4.17 แผนภาพคลาสของระบบบริหารจัดการสวนส้มมิตรเกษตร

เอกสารนี้เป็นเอกสารที่สวนส้มมิตรเกษตรจัดทำขึ้นเพื่อการศึกษาเท่านั้น ไม่อนุญาตให้นำไปใช้ประโยชน์ด้านการค้า
 ไม่ว่าจะกรณีใดๆทั้งสิ้น อีกทั้งห้ามมิให้คัดลอกเนื้อหา และต้องอ้างอิงถึงเจ้าของเอกสารทุกครั้งที่มีการนำไปใช้

4.5.3 แผนภาพซีเควินซ์

แผนภาพซีเควินซ์เป็นแผนภาพที่ใช้อธิบายอ็อบเจกต์ต่างๆในยูสเคสว่ามีการติดต่อสื่อสาร และมีขั้นตอนการทำงานอย่างไร โดยแต่ละยูสเคสสามารถนำมาแสดงเป็นแผนภาพซีเควินซ์ได้ดังนี้

1. จากยูสเคสจัดการตารางงานในสวน เริ่มจาก แอคเตอร์ผู้จัดการสวนต้องการจัดการตารางงานในสวน จึงส่งเมสเซจ Select Garden () ไปยังคลาส Garden เพื่อเลือกสวนสำหรับจัดการ จากนั้นจึงตรวจสอบตารางงานเดิม โดยส่งเมสเซจ LookupSchedule () ไปยังคลาส Job Schedule หากต้องการเปลี่ยนแปลงแก้ไขงานในตารางจะส่งเมสเซจ LookupSchedule () ไปยังคลาส Job เพื่อเลือกงาน จากนั้นจึงแก้ไขตารางตามความเหมาะสม และพิมพ์ตารางการทำงานรายสัปดาห์ของแต่ละสวนจะส่งเมสเซจ EditSchedule () และ PrintSchedule () ไปยังคลาส Job Schedule ตามลำดับ นอกจากนี้เมื่อต้องเพิ่มข้อมูลสวนหรืองาน จะส่งเมสเซจ CreateGardenData () ไปยังคลาส Garden หรือเมสเซจ CreateJobData () ไปยังคลาส Job โดยสามารถเขียนแผนภาพได้ดังรูปที่ 4.18

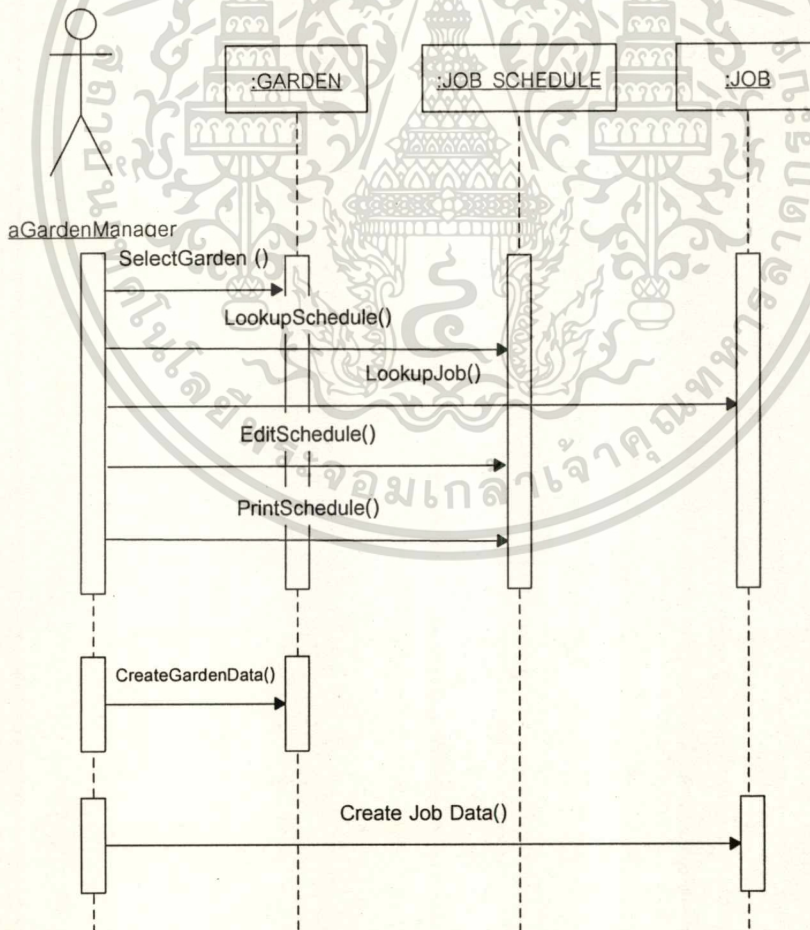

รูปที่ 4.18 แผนภาพซีเควินซ์อธิบายกิจกรรมในยูสเคสจัดการตารางงานในสวน

เอกสารนี้เป็นเอกสารที่สงวนไว้สำหรับการใช้งานเพื่อการศึกษาเท่านั้น ไม่อนุญาตให้นำไปใช้ประโยชน์ด้านการค้า
ไม่ว่ากรณีใดๆทั้งสิ้น อีกทั้งห้ามมิให้ดัดแปลงเนื้อหา และต้องอ้างอิงถึงเจ้าของเอกสารทุกครั้งที่มีการนำไปใช้

2. จากยูสเคสสั่งปุ๋ยเริ่มจาก แอ็กเตอร์ผู้จัดการสวนต้องการสั่งปุ๋ย จึงส่งเมสเซจ Select Fertilizer () ไปยังคลาส Fertilizer เพื่อเลือกปุ๋ย จากนั้นจึงออกไปสั่งปุ๋ยโดยส่งเมสเซจ Get Request () ไปยังคลาส Request Fertilizer นอกจากนี้เมื่อต้องเพิ่มข้อมูลปุ๋ย จะส่งเมสเซจ Create Fertilizer Data () ไปยังคลาส Fertilizer โดยสามารถเขียนแผนภาพได้ดังรูปที่ 4.19

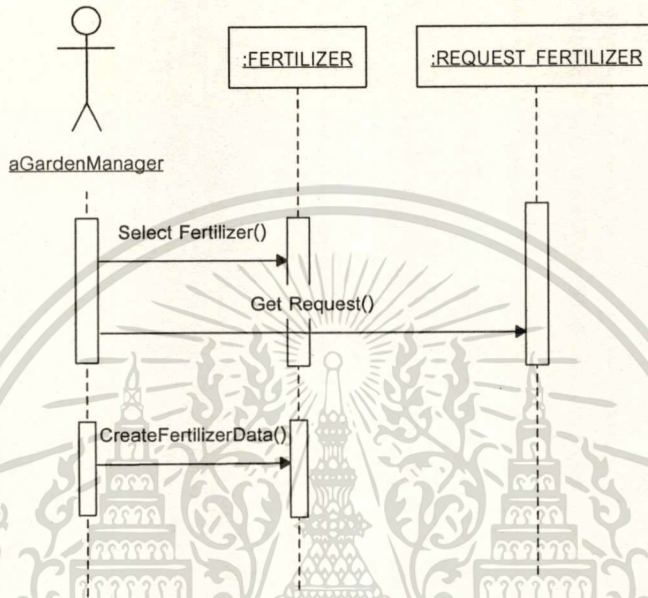

รูปที่ 4.19 แผนภาพซีควีนซ์อธิบายกิจกรรมในยูสเคสสั่งปุ๋ย

3. จากยูสเคสสั่งซื้อปุ๋ยเริ่มจาก แอ็กเตอร์ผู้จัดการด้านการเงินต้องการเลือกผู้แทนจำหน่ายปุ๋ย จึงส่งเมสเซจ Select Vendor ()ไปยังคลาส Vendor Fertilizer เพื่อเลือกผู้แทนที่เหมาะสม เมื่อเลือกได้แล้วจึงส่งเมสเซจ Get Purchase Order ()ไปยังคลาส Purchase Order Fer เพื่อสั่งซื้อปุ๋ย โดยสามารถเขียนแผนภาพได้ดังรูปที่ 4.20

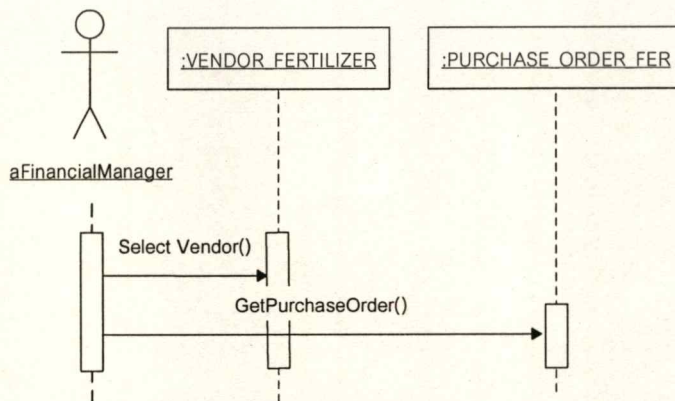

รูปที่ 4.20 แผนภาพซีควีนซ์อธิบายกิจกรรมในยูสเคสสั่งซื้อปุ๋ย

4. จากยูสเคสสั่งยากำจัดศัตรูพืชเริ่มจาก แอ็กเตอร์ผู้จัดการสวนต้องการสั่งยากำจัดศัตรูพืช จึงส่งเมสเซจ Get Pest Info () ไปยังคลาส Pest และเมสเซจ Get Treatment Info () ไปยังคลาส Treatment เพื่อตรวจสอบศัตรูพืชและวิธีกำจัดศัตรูพืช จากนั้นจึงเลือกยากำจัดศัตรูพืช โดยส่งเมสเซจ Select Chemicals () ไปยังคลาส Chemicals เมื่อทราบชื่อยากำจัดศัตรูพืชแล้ว จึงออกไปสั่งยากำจัดศัตรูพืช โดยส่งเมสเซจ Get Request () ไปยังคลาส Request Chemicals นอกจากนี้เมื่อต้องเพิ่มข้อมูลศัตรูพืช ข้อมูลวิธีกำจัดศัตรูพืช หรือข้อมูลยากำจัดศัตรูพืช สามารถส่งเมสเซจ Create Pest Data () ไปยังคลาส Pest ส่งเมสเซจ Create Treatment Data () ไปยังคลาส Treatment หรือส่งเมสเซจ Create Chemicals Data () ไปยังคลาส Chemicals ได้มาต้องการโดยสามารถเขียนแผนภาพได้ดังรูปที่ 4.21

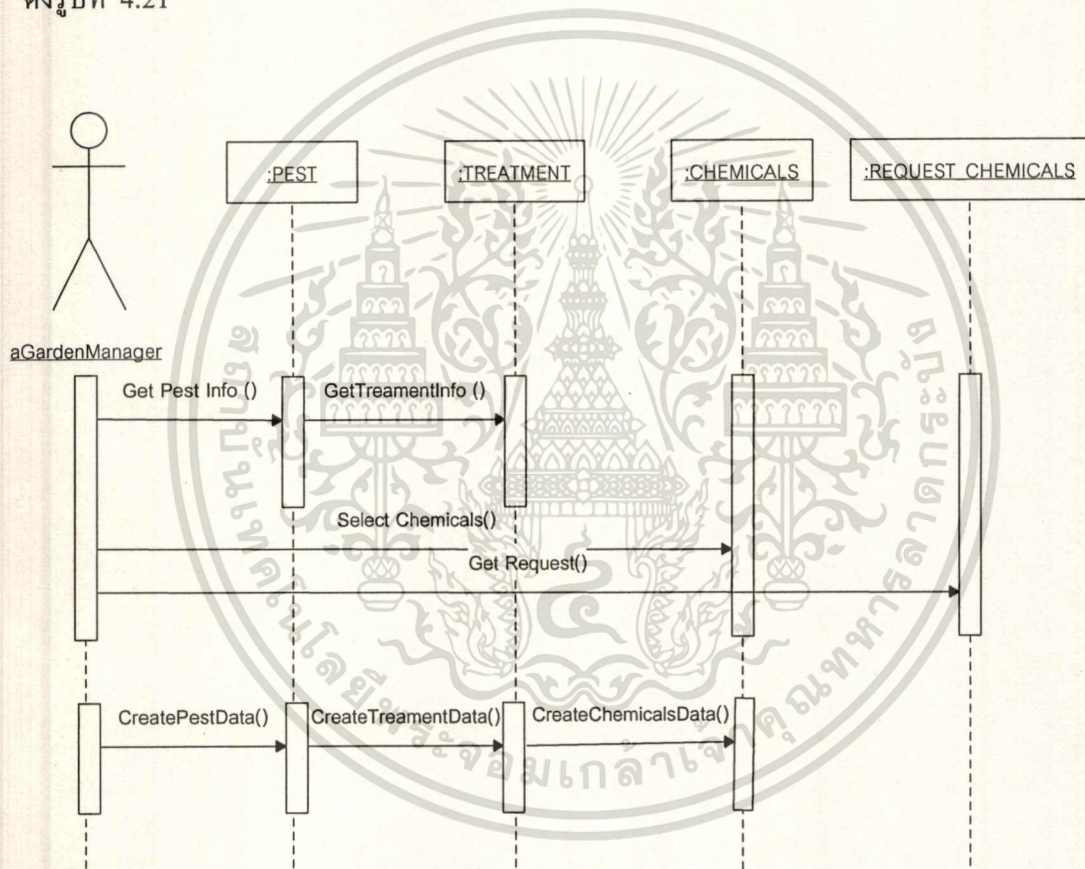

รูปที่ 4.21 แผนภาพซีควีนซ์อธิบายกิจกรรมในยูสเคสสั่งยากำจัดศัตรูพืช

5. จากยูสเคสสั่งชื้อยากำจัดศัตรูพืชเริ่มจาก แอ็กเตอร์ผู้จัดการด้านการเงินต้องการเลือกผู้แทนจำหน่ายยากำจัดศัตรูพืช จึงส่งเมสเซจ Select Vendor () ไปยังคลาส Vendor Chemicals เพื่อเลือกผู้แทนที่เหมาะสม เมื่อเลือกได้แล้วจึงส่งเมสเซจ Get Purchase Order () ไปยังคลาส Purchase Order Chem เพื่อสั่งชื้อยากำจัดศัตรูพืช โดยสามารถเขียนแผนภาพได้ดังรูปที่ 4.22

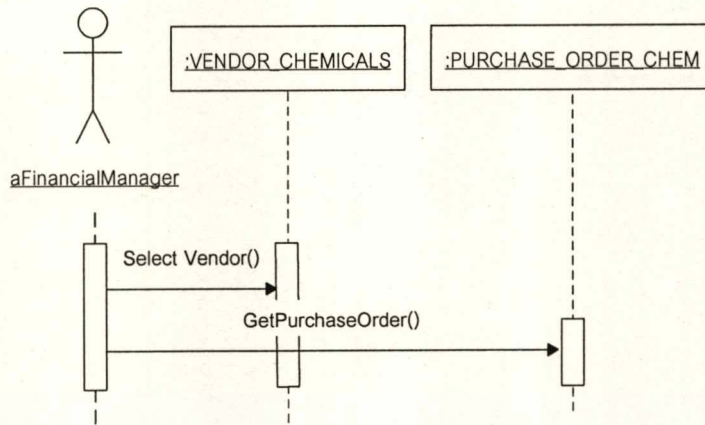

รูปที่ 4.22 แผนภาพซีเควินซ์อธิบายกิจกรรมในยูสเคสสั่งซื้อยาจำจัดศัตรูพืช

6. จากยูสเคสเลือกพ่อค้าส้ม เริ่มจาก แอคเตอร์ผู้จัดการด้านการเงินต้องการเลือกพ่อค้าส้ม จึงส่งเมสเซจ Select Merchant () ไปยังคลาส Merchant จากนั้นจึงส่งเมสเซจ Lookup Credit Limit() ไปยังคลาส Merchant เพื่อเลือกพ่อค้าส้มจากวงเงินเครดิตของพ่อค้าส้ม โดยสามารถเขียนแผนภาพได้ดังรูปที่ 4.23

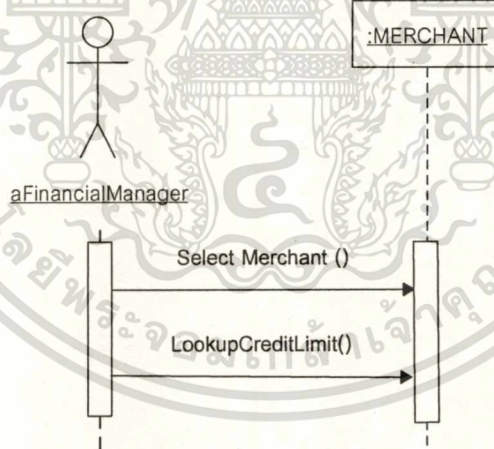

รูปที่ 4.23 แผนภาพซีเควินซ์อธิบายกิจกรรมในยูสเคสเลือกพ่อค้าส้ม

7. จากยูสเคสบันทึกข้อมูลปุ๋ย เริ่มจาก แอคเตอร์พนักงานธุรการ ต้องการเปลี่ยนแปลงข้อมูลปุ๋ย จึงส่งเมสเซจ Select Fertilizer Data () ไปยังคลาส Fertilizer เพื่อเลือกดูข้อมูลปุ๋ย จากนั้นจึงส่งเมสเซจ Update Vendor Fertilizer Data () ไปยังคลาส Fertilizer เพื่อเปลี่ยนแปลงข้อมูลปุ๋ยและ ส่งเมสเซจ Save Change Data () ไปยังคลาส Fertilizer เพื่อบันทึกการเปลี่ยนแปลง โดยสามารถเขียนแผนภาพได้ดังรูปที่ 4.24

เอกสารนี้เป็นเอกสารที่สงวนไว้สำหรับการใช้งานเพื่อการศึกษาเท่านั้น ไม่อนุญาตให้นำไปใช้ประโยชน์ด้านการค้า ไม่ว่าจะกรณีใดๆทั้งสิ้น อีกทั้งห้ามมิให้คัดแปลงเนื้อหา และต้องอ้างอิงถึงเจ้าของเอกสารทุกครั้งที่มีการนำไปใช้

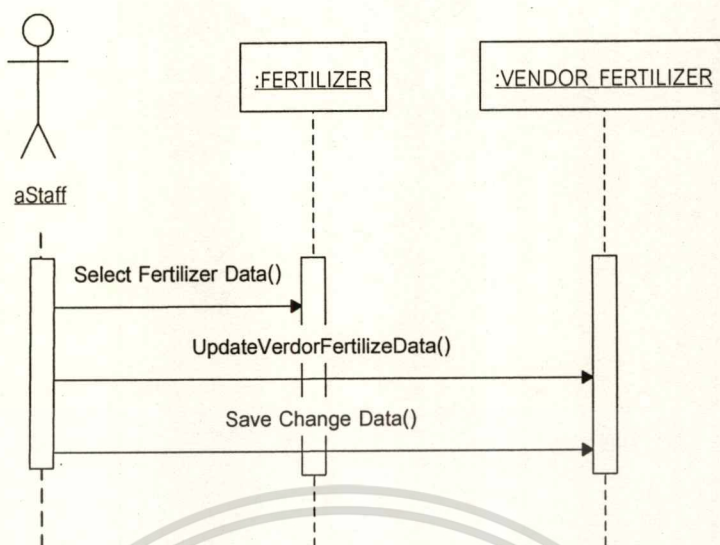

รูปที่ 4.24 แผนภาพซีเคว้นซ์อธิบายกิจกรรมในยูสเคสบันทึกข้อมูลปุ๋ย

8. จากยูสเคสบันทึกข้อมูลยากำจัดศัตรูพืช เริ่มจาก แอ็กเตอร์พนักงานธุรการ ต้องการเปลี่ยนแปลงข้อมูลยากำจัดศัตรูพืช จึงส่งเมสเซจ Select Chemical Data () ไปยังคลาส Chemicals เพื่อดูข้อมูลยากำจัดศัตรูพืชจากนั้นจึงส่งเมสเซจ Update Vendor Chemical Data () ไปยังคลาส Chemicals เพื่อเปลี่ยนแปลงข้อมูลยากำจัดศัตรูพืชและส่งเมสเซจ Save Change Data () ไปยังคลาส Chemicals เพื่อบันทึกการเปลี่ยนแปลง โดยสามารถเขียนแผนภาพได้ดังรูปที่ 4.25

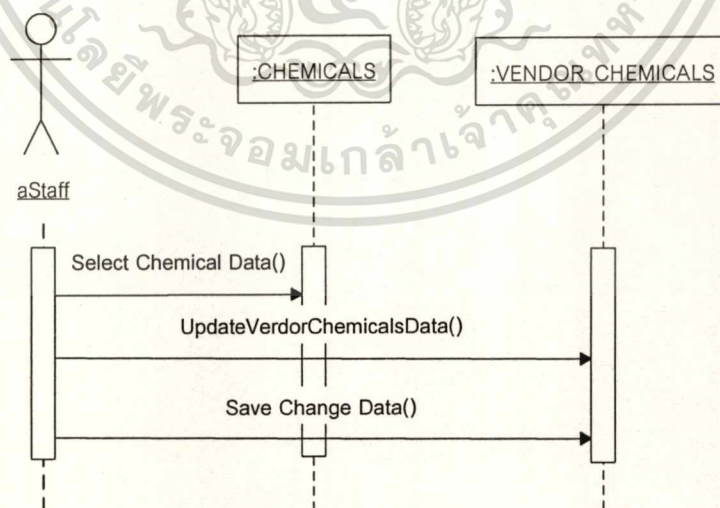

รูปที่ 4.25 แผนภาพซีเคว้นซ์อธิบายกิจกรรมในยูสเคสบันทึกข้อมูลยากำจัดศัตรูพืช

9. จากยูสเคสบันทึกข้อมูลผู้แทนจำหน่าย เริ่มจาก แอ็กเตอร์พนักงานธุรการ ต้องการเปลี่ยนแปลงข้อมูลผู้แทนจำหน่ายจึงส่งเมสเซจ Select Vendor Data () ไปยังคลาส Vendor จากนั้นจึงส่งเมสเซจ Change Vendor Data () ไปยังคลาส Vendor เพื่อเปลี่ยนแปลงข้อมูลผู้แทนจำหน่าย และส่งเมสเซจ Save Change Data () ไปยังคลาส Vendor เพื่อบันทึกการเปลี่ยนแปลง โดยสามารถเขียนแผนภาพได้ดังรูปที่ 4.26

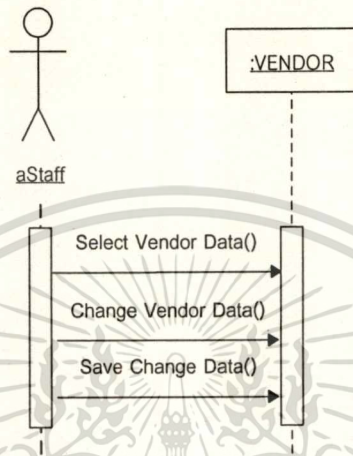

รูปที่ 4.26 แผนภาพซีเควินซอร์อธิบายกิจกรรมในยูสเคสบันทึกข้อมูลผู้แทนจำหน่าย

10. จากยูสเคสบันทึกข้อมูลพ่อค้าส้ม เริ่มจาก แอ็กเตอร์พนักงานธุรการ ต้องการเปลี่ยนแปลงข้อมูลพ่อค้าส้ม จึงส่งเมสเซจ Select Merchant Data () ไปยังคลาส Merchant จากนั้นจึงส่งเมสเซจ Change Merchant Data () ไปยังคลาส Merchant เพื่อเปลี่ยนแปลงข้อมูลพ่อค้าส้มและส่งเมสเซจ Save Change Data () ไปยังคลาส Merchant เพื่อบันทึกการเปลี่ยนแปลง โดยสามารถเขียนแผนภาพได้ดังรูปที่ 4.27

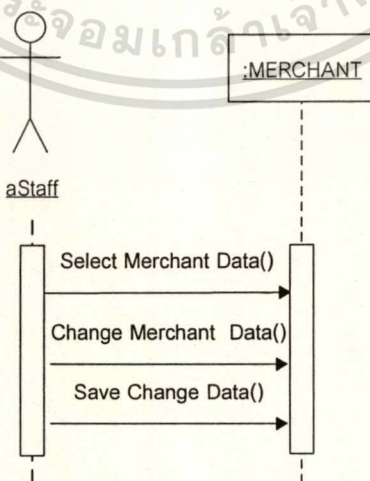

รูปที่ 4.27 แผนภาพซีเควินซอร์อธิบายกิจกรรมในยูสเคสบันทึกข้อมูลพ่อค้าส้ม

เอกสารนี้เป็นเอกสารที่สงวนไว้สำหรับการใช้งานเพื่อการศึกษาเท่านั้น ไม่อนุญาตให้นำไปใช้ประโยชน์ด้านการค้า ไม่ว่าจะกรณีใดๆทั้งสิ้น อีกทั้งห้ามมิให้ตัดแปลงเนื้อหา และต้องอ้างอิงถึงเจ้าของเอกสารทุกครั้งที่มีการนำไปใช้

11. จากยูสเคสบันทึกข้อมูลผลผลิต(ส้ม) เริ่มจาก แอ็กเตอร์พนักงานธุรการ ต้องการบันทึกข้อมูลผลผลิต(ส้ม) จึงส่งเมสเซจ Select Product Data () ไปยังคลาส Product จากนั้นจึงส่งเมสเซจ Create Product Data () ไปยังคลาส Product เพื่อกรอกข้อมูลผลผลิต(ส้ม) และส่งเมสเซจ Submit Data () ไปยังคลาส Product เพื่อบันทึกข้อมูล โดยสามารถเขียนแผนภาพได้ดังรูปที่ 4.28

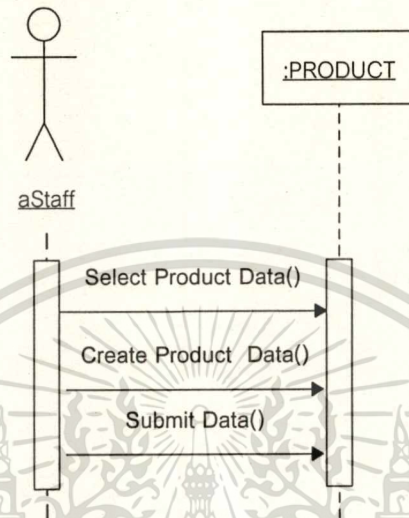

รูปที่ 4.28 แผนภาพซีเคว้นอธิบายกิจกรรมในยูสเคสบันทึกข้อมูลผลผลิต(ส้ม)

12. จากยูสเคสบันทึกค่าใช้จ่าย เริ่มจาก แอ็กเตอร์พนักงานธุรการ ต้องการบันทึกข้อมูลค่าใช้จ่าย จึงส่งเมสเซจ Create Expense Info () ไปยังคลาส Expense Voucher จากนั้นจึงส่งเมสเซจ Get Garden Info () ไปยังคลาส Garden เพื่อระบุสวนและส่งเมสเซจ Get Expense Info () ไปยังคลาส Expense เพื่อระบุประเภทค่าใช้จ่าย ทำการเพิ่มรายละเอียดค่าใช้จ่ายและบันทึกข้อมูลโดยส่งเมสเซจ Add Expense Data () และเมสเซจ Save ไปยังคลาส Expense Voucher นอกจากนี้เมื่อต้องเพิ่มข้อมูลค่าใช้จ่าย จะส่งเมสเซจ Create Expense Data () ไปยังคลาส Expense โดยสามารถเขียนแผนภาพได้ดังรูปที่ 4.29

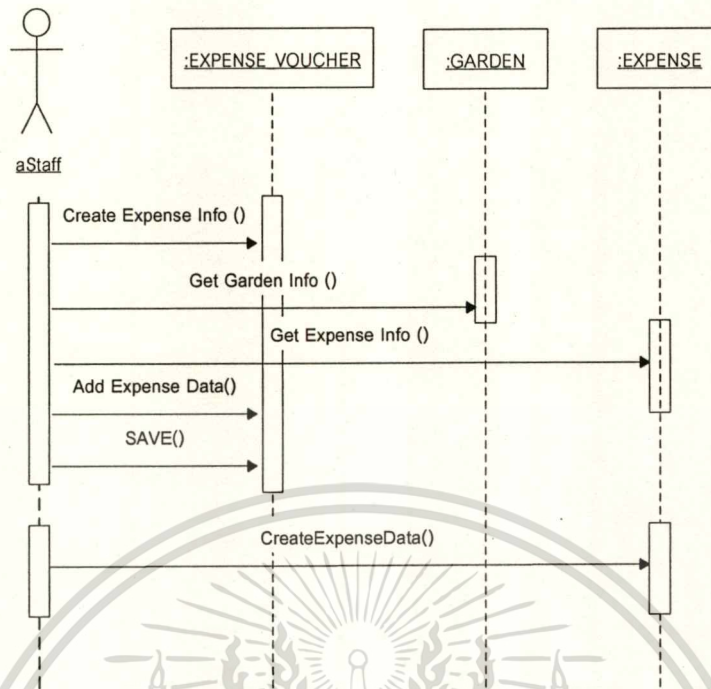

รูปที่ 4.29 แผนภาพซีเควินซ้อธิบายกิจกรรมในยูสเคสบันทึกค่าใช้จ่าย

13. จากยูสเคสบันทึกรายได้ เริ่มจาก แอคเตอร์พนักงานธุรการ ต้องการบันทึกข้อมูลรายได้ จึงส่งเมสเซจ Create Revenue Info () ไปยังคลาส Invoice จากนั้นจึงส่งเมสเซจ Get Garden Info () ไปยังคลาส Garden เพื่อระบุสวนและส่งเมสเซจ Get Product Info () ไปยังคลาส Product เพื่อระบุชนิดของผลผลิต ทำการเพิ่มรายละเอียดรายได้และบันทึกข้อมูลโดยส่งเมสเซจ Add Revenue Data () และเมสเซจ Save ไปยังคลาส Invoice โดยสามารถเขียนแผนภาพได้ดังรูปที่ 4.30

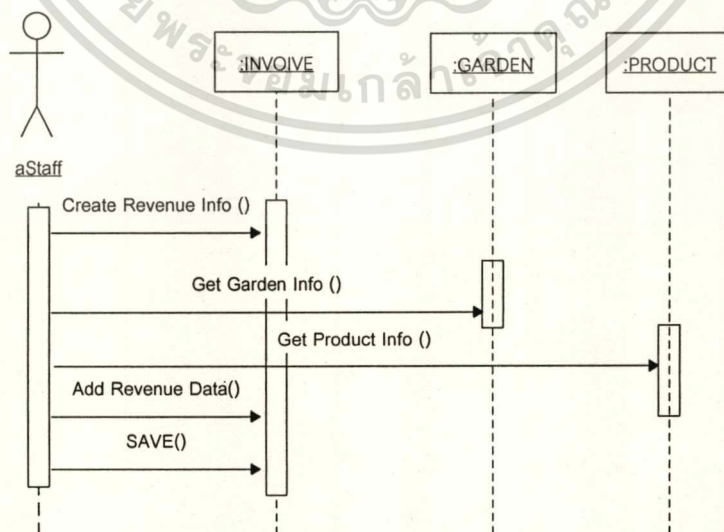

รูปที่ 4.30 แผนภาพซีเควินซ้อธิบายกิจกรรมในยูสเคสบันทึกรายได้

เอกสารนี้เป็นเอกสารที่สงวนไว้สำหรับการใช้งานเพื่อการศึกษาเท่านั้น ไม่อนุญาตให้นำไปใช้ประโยชน์ด้านการค้า ไม่ว่าจะกรณีใดๆทั้งสิ้น อีกทั้งห้ามมิให้ดัดแปลงเนื้อหา และต้องอ้างอิงถึงเจ้าของเอกสารทุกครั้งที่มีการนำไปใช้

14. จากยูสเคสดูรายงาน เริ่มจาก แอ็กเตอร์ Employee ได้แก่ ผู้จัดการสวน ผู้จัดการด้านการเงิน และพนักงานธุรการ ต้องการเรียกดูรายงาน จึงส่งเมสเซจ Enter Report Condition () ไปยังคลาส Report Request Form เพื่อเลือกเงื่อนไขในการค้นหา จากนั้นคลาส Report Request Form ก็จะส่งเมสเซจ get garden info () ไปยังคลาส Garden เพื่อเลือกสวนที่ต้องการค้นหา หลังจากนั้นคลาส Report Request Form ก็จะส่งเมสเซจ preview report () ไปยัง แอ็กเตอร์ Employee เพื่อดูรายงานทางจอภาพ และหากแอ็กเตอร์ Employee ต้องการที่จะพิมพ์รายงานออกทางเครื่องพิมพ์ ก็จะส่งเมสเซจ print () ไปยังคลาส Report Request Form เพื่อให้แสดงผลรายงานที่ได้เลือกทางเครื่องพิมพ์ โดยสามารถแสดงเป็นรูปได้ดังรูปที่ 4.31

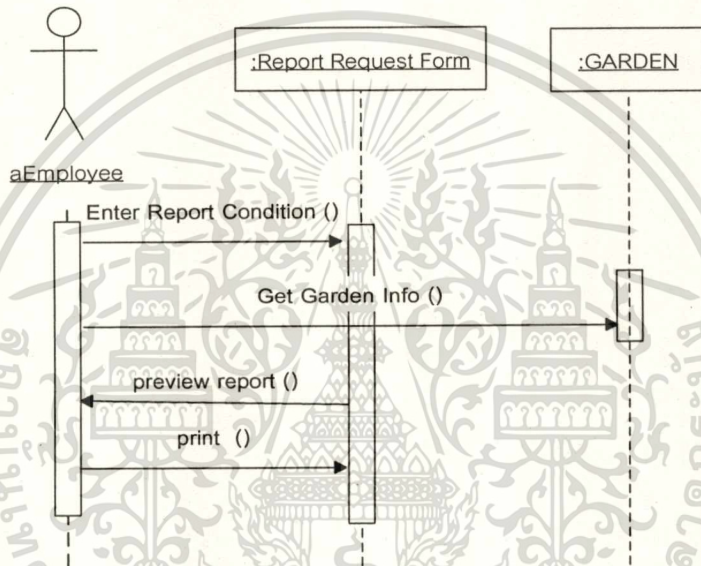

รูปที่ 4.31 แผนภาพซีควีนซ์อธิบายกิจกรรมในยูสเคสดูรายงาน

การออกแบบฐานข้อมูล

จากการวิเคราะห์และออกแบบโครงสร้างของระบบบริหารจัดการสวนสัมมิตรเกษรนั้น ทำให้สามารถออกแบบฐานข้อมูลเชิงสัมพันธ์ โดยการแปลงคลาสไดอะแกรมเป็นอีอาร์ไดอะแกรม โดยในอีอาร์ไดอะแกรม จะประกอบไปด้วยตารางต่างๆ จำนวน 23 ตาราง

การออกแบบฐานข้อมูล ใช้แผนภาพอีอาร์ออกแบบฐานข้อมูลเชิงสัมพันธ์ตามลักษณะการดำเนินงาน ดังรูปที่ 5.1 ซึ่งประกอบด้วยทั้งหมด 23 เอนทิตี ดังนี้คือ

1. เอนทิตี Garden เก็บข้อมูลรายละเอียดเกี่ยวกับสวนสัมได้แก่ รหัส ชื่อ ที่อยู่ พื้นที่ จำนวนต้นส้ม
2. เอนทิตี Job เก็บข้อมูล รายละเอียดงานที่ทำในสวน ได้แก่ รหัส ชื่อ คำอธิบาย
3. เอนทิตี Job Schedule เก็บข้อมูลตารางการทำงานในสวน ได้แก่ รหัสสวน รหัสงาน วันที่
4. เอนทิตี Pest เก็บข้อมูลรายละเอียดศัตรูพืช ได้แก่ รหัส ชื่อ คำอธิบาย
5. เอนทิตี Chemicals เก็บข้อมูลรายละเอียดยากำจัดศัตรูพืช ได้แก่ รหัส ชื่อ จำนวนยากำจัดศัตรูพืชคงเหลือ
6. เอนทิตี Treatment เก็บข้อมูลวิธีใช้การยากำจัดศัตรูพืช ได้แก่ รหัสศัตรูพืช รหัสยาวิธีการดูแล
7. เอนทิตี Fertilizer เก็บข้อมูลรายละเอียดปุ๋ย ได้แก่ รหัส ชื่อ จำนวนปุ๋ยคงเหลือ
8. เอนทิตี Request Chemicals เก็บข้อมูลความต้องการสั่งยากำจัดศัตรูพืช ได้แก่ เลขที่ใบขอวันที่ รหัสสวน รหัสยา ปริมาณ หน่วยนับ
9. เอนทิตี Request Fertilizer เก็บข้อมูลความต้องการสั่งปุ๋ย ได้แก่ เลขที่ใบขอ วันที่ รหัสสวน รหัสปุ๋ย ปริมาณ หน่วยนับ
10. เอนทิตี Vendor เก็บข้อมูลผู้แทนจำหน่ายปุ๋ยและยากำจัดศัตรูพืช ได้แก่ รหัส ชื่อ ที่อยู่ เบอร์โทรศัพท์
11. เอนทิตี Vendor Chemicals เก็บข้อมูลรายละเอียดยากำจัดศัตรูพืชของผู้แทนจำหน่าย ได้แก่ รหัส ชื่อ รหัสผู้แทนจำหน่าย ขนาด ราคา การส่งเสริมการขาย รหัสยากำจัดศัตรูพืช
12. เอนทิตี Vendor Fertilizer เก็บข้อมูลรายละเอียดปุ๋ยของผู้แทนจำหน่าย ได้แก่ รหัส ชื่อ รหัสผู้แทนจำหน่าย ขนาด ราคา การส่งเสริมการขาย รหัสปุ๋ย
13. เอนทิตี Purchase Order Chem เก็บข้อมูลรายการสั่งซื้อยากำจัดศัตรูพืช ได้แก่ เลขที่ใบสั่งซื้อ วันที่ รหัสผู้แทน

14. เอนทิตี Purchase Chem Item เก็บข้อมูลรายละเอียดสั่งซื้อยากำจัดศัตรูพืชแต่ละรายการ ได้แก่ เลขที่ใบสั่งซื้อ รายการที่ รหัสยากำจัดศัตรูพืชของผู้แทนจำหน่าย ปริมาณซื้อ หน่วยนับ จำนวนเงินซื้อ

15. เอนทิตี Purchase Order Fer เก็บข้อมูลรายการสั่งซื้อปุ๋ย ได้แก่ เลขที่ใบสั่งซื้อ วันที่ รหัสผู้แทน

16. เอนทิตี Purchase Fer Item เก็บข้อมูลรายละเอียดสั่งซื้อปุ๋ยแต่ละรายการ ได้แก่ เลขที่ใบสั่งซื้อ รายการที่ รหัสปุ๋ยของผู้แทนจำหน่าย ปริมาณซื้อ หน่วยนับ จำนวนเงินซื้อ

17. เอนทิตี Expense เก็บข้อมูลรายละเอียดค่าใช้จ่าย ได้แก่ รหัส ชื่อ คำอธิบาย

18. เอนทิตี Expense Voucher เก็บข้อมูลใบบันทึกค่าใช้จ่าย ได้แก่ เลขที่ วันที่ รหัสค่าใช้จ่าย รหัสสวน จำนวนเงิน

19. เอนทิตี Product เก็บข้อมูลรายละเอียดสินค้า (ส้ม) ได้แก่ รหัส คำอธิบาย ราคา จำนวนสินค้าคงเหลือ หน่วยนับ

20. เอนทิตี Merchant เก็บข้อมูลรายละเอียดพ่อค้า ได้แก่ รหัส ชื่อ ที่อยู่ เบอร์โทรศัพท์ เกร็ดคิดลิมิต

21. เอนทิตี Invoice เก็บข้อมูลใบส่งสินค้า ได้แก่ เลขที่ วันที่ รหัส พ่อค้า

22. เอนทิตี Invoice Item เก็บข้อมูลรายละเอียดใบส่งสินค้า ได้แก่ เลขที่ใบส่งสินค้า รายการที่ รหัสสินค้า ปริมาณ หน่วยนับ จำนวนเงิน

23. เอนทิตี Invoice Item Detail เก็บข้อมูลรายการแสดงรายละเอียดสินค้า (ส้ม) จากสวนใด ได้แก่ รายการที่ของใบส่งสินค้าและรหัสสวน

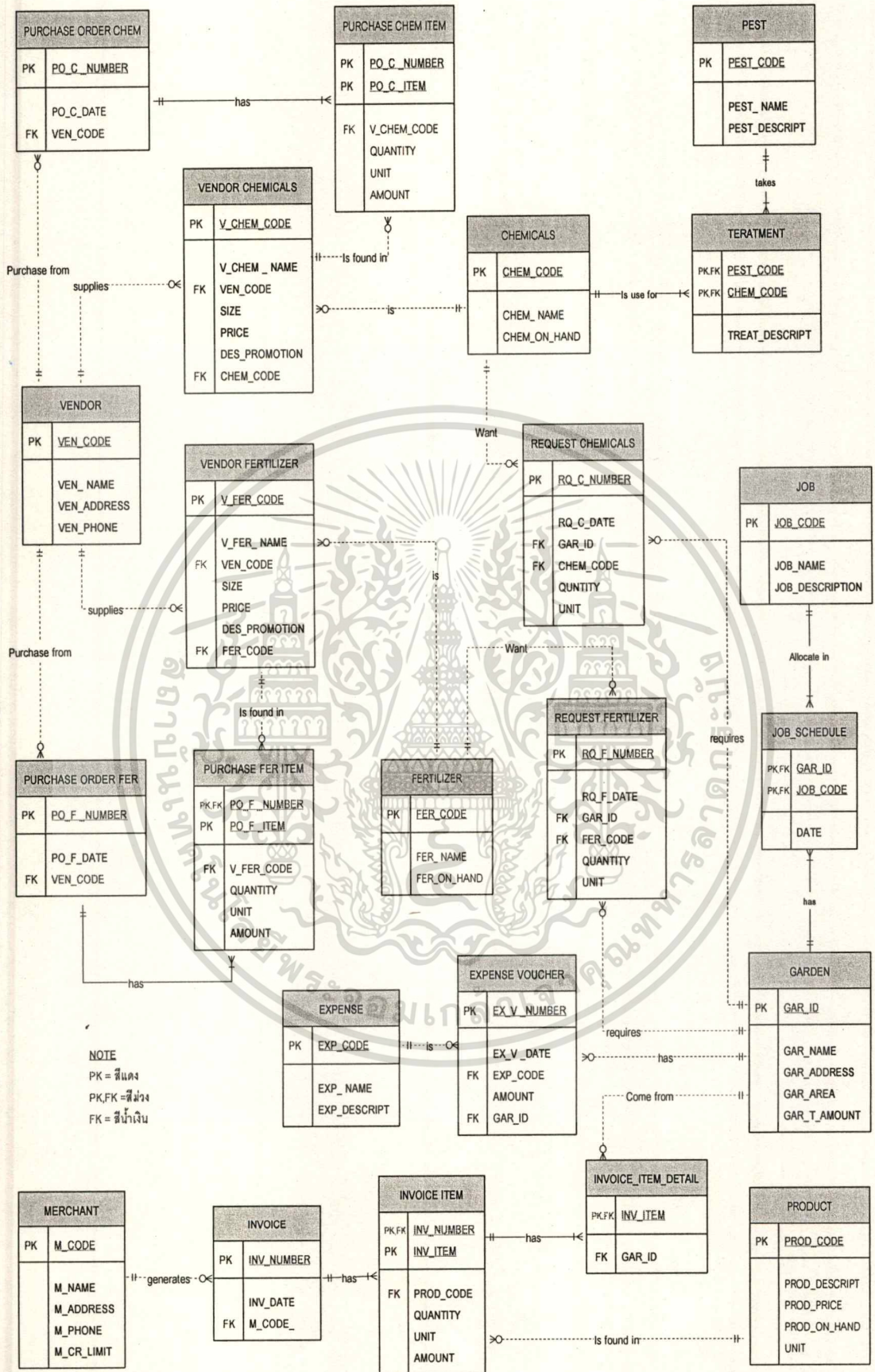

รูปที่ 5.1 แผนภาพอีอาร์ออกแบบฐานข้อมูลเชิงสัมพันธ์ของระบบบริหารจัดการสวนส้มมิตรเกษตร

เอกสารนี้เป็นเอกสารที่สงวนลิขสิทธิ์หรือมีเครื่องหมายการค้าเพื่อการค้าเท่านั้น เมื่ออยู่ใต้เงื่อนไขลิขสิทธิ์และการค้า

ไม่ว่ากรณีใดๆทั้งสิ้น อีกทั้งห้ามมิให้คัดลอกเนื้อหา และต้องอ้างอิงถึงเจ้าของเอกสารทุกครั้งที่มีการนำไปใช้

พจนานุกรมข้อมูล (Data Dictionary)

ตารางที่ 5.1 พจนานุกรมข้อมูลตารางสวนส้ม (GARDEN)

ATTRIBUTE	CONTENT	TYPE	PK OR FK	TABLE (FK)
GAR_ID	รหัสสวน	Number (3)	PK	
GAR_NAME	ชื่อสวน	Text (10)		
GAR_ADDRESS	ที่อยู่ของสวน	Text (30)		
GAR_AREA	พื้นที่	Number (5)		
GAR_T_AMOUNT	จำนวนต้นส้มในสวน	Number (10)		

ตารางที่ 5.2 พจนานุกรมข้อมูลตารางงาน (JOB)

ATTRIBUTE	CONTENT	TYPE	PK OR FK	TABLE (FK)
JOB_CODE	รหัสงาน	Number (3)	PK	
JOB_NAME	ชื่องาน	Text (20)		
JOB_DESCRIPTION	คำอธิบายรายละเอียดของงาน	Text (50)		

ตารางที่ 5.3 พจนานุกรมข้อมูลตารางการทำงานในสวน (JOB SCHEDULE)

ATTRIBUTE	CONTENT	TYPE	PK OR FK	TABLE (FK)
GAR_ID	รหัสสวน	Number (3)	PK,FK	GARDEN
JOB_CODE	รหัสงาน	Number (3)	PK,FK	JOB
DATE	วันที่	Date (6)		

เอกสารนี้เป็นเอกสารที่สงวนไว้สำหรับการใช้งานเพื่อการศึกษาเท่านั้น ไม่อนุญาตให้นำไปใช้ประโยชน์ด้านการค้า
ไม่ว่ากรณีใดๆทั้งสิ้น อีกทั้งห้ามมิให้ดัดแปลงเนื้อหา และต้องอ้างอิงถึงเจ้าของเอกสารทุกครั้งที่มีการนำไปใช้

ตารางที่ 5.4 พจนานุกรมข้อมูลตารางรายละเอียดศัตรูพืช (PEST)

ATTRIBUTE	CONTENT	TYPE	PK OR FK	TABLE (FK)
PEST_CODE	รหัสศัตรูพืช	Number (8)	PK	
PEST_NAME	ชื่อศัตรูพืช	Text (20)		
PEST_DESCRIPT	คำอธิบายรายละเอียดของศัตรูพืช	Text (50)		

ตารางที่ 5.5 พจนานุกรมข้อมูลตารางรายละเอียดยากำจัดศัตรูพืช (CHEMICALS)

ATTRIBUTE	CONTENT	TYPE	PK OR FK	TABLE (FK)
CHEM_CODE	รหัสยากำจัดศัตรูพืช	Number (8)	PK	
CHEM_NAME	ชื่อยากำจัดศัตรูพืช	Text (20)		
CHEM_ON_HAND	จำนวนยากำจัดศัตรูพืชคงเหลือ	Number (10)		

ตารางที่ 5.6 พจนานุกรมข้อมูลตารางข้อมูลวิธีใช้การยากำจัดศัตรูพืช (TREATMENT)

ATTRIBUTE	CONTENT	TYPE	PK OR FK	TABLE (FK)
PEST_CODE	รหัสศัตรูพืช	Number (8)	PK,FK	PEST
CHEM_CODE	รหัสยากำจัดศัตรูพืช	Number (8)	PK,FK	CHEMICALS
TREAT_DESCRIPT	คำอธิบายวิธีการดูแลกำจัดศัตรูพืช	Text (50)		

ตารางที่ 5.7 พจนานุกรมข้อมูลตารางข้อมูลรายละเอียดปุ๋ย (FERTILIZER)

ATTRIBUTE	CONTENT	TYPE	PK OR FK	TABLE (FK)
FER_CODE	รหัสปุ๋ย	Number (8)	PK	
FER_NAME	ชื่อปุ๋ย	Text (20)		
FER_ON_HAND	จำนวนปุ๋ยคงเหลือ	Number (10)		

เอกสารนี้เป็นเอกสารที่สงวนไว้สำหรับการใช้งานเพื่อการศึกษาเท่านั้น ไม่อนุญาตให้นำไปใช้ประโยชน์ด้านการค้า
ไม่ว่ากรณีใดๆทั้งสิ้น อีกทั้งห้ามมิให้ตัดแปลงเนื้อหา และต้องอ้างอิงถึงเจ้าของเอกสารทุกครั้งที่มีการนำไปใช้

ตารางที่ 5.8 พจนานุกรมข้อมูลตารางเก็บข้อมูลความต้องการสั่งยากำจัดศัตรูพืช (REQUEST CHEMICALS)

ATTRIBUTE	CONTENT	TYPE	PK OR FK	TABLE (FK)
RQ_C_NUMBER	เลขที่ใบขอสั่งยากำจัดศัตรูพืช	Number (8)	PK	
RQ_C_DATE	วันที่	Date (6)		
GAR_ID	รหัสสวน	Number (3)	FK	GARDEN
CHEM_CODE	รหัสยากำจัดศัตรูพืช	Number (8)	FK	CHEMICALS
QUANTITY	ปริมาณ	Number (8)		
UNIT	หน่วยนับ	Text (10)		

ตารางที่ 5.9 พจนานุกรมข้อมูลตารางเก็บข้อมูลความต้องการสั่งปุ๋ย (REQUEST FERTILIZER)

ATTRIBUTE	CONTENT	TYPE	PK OR FK	TABLE (FK)
RQ_F_NUMBER	เลขที่ใบขอสั่งปุ๋ย	Number (8)	PK	
RQ_F_DATE	วันที่	Date (6)		
GAR_ID	รหัสสวน	Number (3)	FK	GARDEN
FER_CODE	รหัสปุ๋ย	Number (8)	FK	FERTILIZER
QUANTITY	ปริมาณ	Number (8)		
UNIT	หน่วยนับ	Text (10)		

ตารางที่ 5.10 พจนานุกรมข้อมูลตารางผู้แทนจำหน่ายปุ๋ยและยากำจัดศัตรูพืช (VENDOR)

ATTRIBUTE	CONTENT	TYPE	PK OR FK	TABLE (FK)
VEN_CODE	รหัสผู้แทนจำหน่าย	Number (8)	PK	
VEN_NAME	ชื่อผู้แทนจำหน่าย	Text (30)		
VEN_ADDRESS	ที่อยู่ของผู้แทนจำหน่าย	Text (50)		
VEN_PHONE	เบอร์โทรศัพท์ของผู้แทนจำหน่าย	Number (12)		

เอกสารนี้เป็นเอกสารที่สงวนไว้สำหรับการใช้งานเพื่อการศึกษาเท่านั้น ไม่อนุญาตให้นำไปใช้ประโยชน์ด้านการค้า
ไม่ว่ากรณีใดๆทั้งสิ้น อีกทั้งห้ามมิให้คัดลอกเนื้อหา และต้องอ้างอิงถึงเจ้าของเอกสารทุกครั้งที่มีการนำไปใช้

ตารางที่ 5.11 พจนานุกรมข้อมูลตารางข้อมูลรายละเอียดยาคำจัดศัตรูพืชของผู้แทนจำหน่าย
(VENDOR CHEMICALS)

ATTRIBUTE	CONTENT	TYPE	PK OR FK	TABLE (FK)
V_CHEM_CODE	รหัสยาคำจัดศัตรูพืชของผู้แทน จำหน่าย	Number (8)	PK	
V_CHEM_NAME	ชื่อยาคำจัดศัตรูพืชของผู้แทน จำหน่าย	Text (30)		
VEN_CODE	รหัสผู้แทนจำหน่าย	Number (8)	FK	VENDOR
SIZE	ขนาด	Text (10)		
PRICE	ราคา	Number (8)		
DES_PROMOTION	รายการส่งเสริมการขาย	Text (50)		
CHEM_CODE	รหัสยาคำจัดศัตรูพืช	Number (8)	FK	CHEMICALS

ตารางที่ 5.12 พจนานุกรมข้อมูลตารางเก็บข้อมูลรายละเอียดปุ๋ยของผู้แทนจำหน่าย (VENDOR
FERTILIZER)

ATTRIBUTE	CONTENT	TYPE	PK OR FK	TABLE (FK)
V_FER_CODE	รหัสปุ๋ยของผู้แทนจำหน่าย	Number (8)	PK	
V_FER_NAME	ชื่อปุ๋ยของผู้แทนจำหน่าย	Text (30)		
VEN_CODE	รหัสผู้แทนจำหน่าย	Number (8)	FK	VENDOR
SIZE	ขนาด	Text (10)		
PRICE	ราคา	Number (8)		
DES_PROMOTION	รายการส่งเสริมการขาย	Text (50)		
FER_CODE	รหัสปุ๋ย	Number (8)	FK	FERTILIZER

เอกสารนี้เป็นเอกสารที่สงวนไว้สำหรับการใช้งานเพื่อการศึกษาเท่านั้น ไม่อนุญาตให้นำไปใช้ประโยชน์ด้านการค้า
ไม่ว่ากรณีใดๆทั้งสิ้น อีกทั้งห้ามมิให้คัดแปลงเนื้อหา และต้องอ้างอิงถึงเจ้าของเอกสารทุกครั้งที่มีการนำไปใช้

ตารางที่ 5.13 พจนานุกรมข้อมูลตารางเก็บข้อมูลรายการสั่งซื้อยากำจัดศัตรูพืช (PURCHASE ORDER CHEM)

ATTRIBUTE	CONTENT	TYPE	PK OR FK	TABLE (FK)
PO_C_NUMBER	เลขที่ใบสั่งซื้อยากำจัดศัตรูพืช	Number (8)	PK	
PO_C_DATE	วันที่	Date (6)		
VEN_CODE	รหัสผู้แทนจำหน่าย	Number (8)	FK	VENDOR

ตารางที่ 5.14 พจนานุกรมข้อมูลตารางเก็บข้อมูลรายละเอียดสั่งซื้อยากำจัดศัตรูพืชแต่ละรายการ (PURCHASE CHEM ITEM)

ATTRIBUTE	CONTENT	TYPE	PK OR FK	TABLE (FK)
PO_C_NUMBER	เลขที่ใบสั่งซื้อยากำจัดศัตรูพืช	Number (8)	PK,FK	PURCHASE ORDER CHEM
PO_C_ITEM	รายการที่ในใบสั่งซื้อยากำจัดศัตรูพืช	Number (3)	PK	
V_CHEM_CODE	รหัสยากำจัดศัตรูพืชของผู้แทนจำหน่าย	Number (8)	FK	VENDOR CHEMICALS
QUANTITY	ปริมาณซื้อ	Number (8)		
UNIT	หน่วยนับ	Text (10)		
AMOUNT	จำนวนเงินซื้อ	Number (10)		

ตารางที่ 5.15 พจนานุกรมข้อมูลตารางเก็บข้อมูลรายการสั่งซื้อปุ๋ย (PURCHASE ORDER FER)

ATTRIBUTE	CONTENT	TYPE	PK OR FK	TABLE (FK)
PO_F_NUMBER	เลขที่ใบสั่งซื้อปุ๋ย	Number (8)	PK	
PO_F_DATE	วันที่	Date (6)		
VEN_CODE	รหัสผู้แทนจำหน่าย	Number (8)	FK	VENDOR

เอกสารนี้เป็นเอกสารที่สงวนไว้สำหรับการใช้งานเพื่อการศึกษาเท่านั้น ไม่อนุญาตให้นำไปใช้ประโยชน์ด้านการค้า
ไม่ว่ากรณีใดๆทั้งสิ้น อีกทั้งห้ามมิให้ตัดแปลงเนื้อหา และต้องอ้างอิงถึงเจ้าของเอกสารทุกครั้งที่มีการนำไปใช้

ตารางที่ 5.16 พจนานุกรมข้อมูลตารางเก็บข้อมูลรายละเอียดสั่งซื้อปุ๋ยแต่ละรายการ (PURCHASE FER ITEM)

ATTRIBUTE	CONTENT	TYPE	PK OR FK	TABLE (FK)
PO_F_NUMBER	เลขที่ใบสั่งซื้อปุ๋ย	Number (8)	PK,FK	PURCHASE ORDER FER
PO_F_ITEM	รายการที่ในใบสั่งซื้อปุ๋ย	Number (3)	PK	
V_FER_CODE	รหัสยาคำจัดศัตรูพืชของผู้แทนจำหน่าย	Number (8)	FK	VENDOR FERTILIZER
QUANTITY	ปริมาณซื้อ	Number (8)		
UNIT	หน่วยนับ	Text (10)		
AMOUNT	จำนวนเงินซื้อ	Number (10)		

ตารางที่ 5.17 พจนานุกรมข้อมูลตารางเก็บข้อมูลรายละเอียดค่าใช้จ่าย (EXPENSE)

ATTRIBUTE	CONTENT	TYPE	PK OR FK	TABLE (FK)
EXP_CODE	รหัสค่าใช้จ่าย	Number (8)	PK	
EXP_NAME	ชื่อค่าใช้จ่าย	Text (20)		
EXP_DESCRIPT	คำอธิบายรายละเอียดของค่าใช้จ่าย	Text (50)		

ตารางที่ 5.18 พจนานุกรมข้อมูลตารางเก็บข้อมูลใบบันทึกค่าใช้จ่าย (EXPENSE VOUCHER)

ATTRIBUTE	CONTENT	TYPE	PK OR FK	TABLE (FK)
EX_V_NUMBER	เลขที่ใบบันทึกค่าใช้จ่าย	Number (8)	PK	
EX_V_DATE	วันที่	Date (6)		
EXP_CODE	รหัสค่าใช้จ่าย	Number (8)	FK	EXPENSE
GAR_ID	รหัสสวน	Number (3)	FK	GARDEN
AMOUNT	จำนวนเงิน	Number(10)		

เอกสารนี้เป็นเอกสารที่สงวนไว้สำหรับการใช้งานเพื่อการศึกษาเท่านั้น ไม่อนุญาตให้นำไปใช้ประโยชน์ด้านการค้า ไม่ว่าจะกรณีใดๆทั้งสิ้น อีกทั้งห้ามมิให้ดัดแปลงเนื้อหา และต้องอ้างอิงถึงเจ้าของเอกสารทุกครั้งที่มีการนำไปใช้

ตารางที่ 5.19 พจนานุกรมข้อมูลตารางรายละเอียดสินค้า (สั้ม) (PRODUCT)

ATTRIBUTE	CONTENT	TYPE	PK OR FK	TABLE (FK)
PROD_CODE	รหัสสินค้า	Number (3)	PK	
PROD_DESCRIPTOR	คำอธิบายสินค้า	Text (50)		
PROD_PRICE	ราคา	Number (8)		
PROD_ON_HAND	จำนวนสินค้าคงเหลือ	Number (8)		
UNIT	หน่วยนับ	Text (10)		

ตารางที่ 5.20 พจนานุกรมข้อมูลตารางรายละเอียดพ่อค้า (MERCHANT)

ATTRIBUTE	CONTENT	TYPE	PK OR FK	TABLE (FK)
M_CODE	รหัสพ่อค้า	Number (3)	PK	
M_NAME	ชื่อพ่อค้า	Text (30)		
M_ADDRESS	ที่อยู่	Text (50)		
M_PHONE	เบอร์โทรศัพท์	Number (12)		
M_CR_LIMIT	เครดิตลิมิต	Text (50)		

ตารางที่ 5.21 พจนานุกรมข้อมูลตารางใบส่งสินค้า (INVOICE)

ATTRIBUTE	CONTENT	TYPE	PK OR FK	TABLE (FK)
INV_NUMBER	เลขที่ใบส่งสินค้า	Number (8)	PK	
INV_DATE	วันที่	Date (6)		
M_CODE	รหัสพ่อค้า	Number (3)	FK	MERCHANT

ตารางที่ 5.22 พจนานุกรมข้อมูลตารางเก็บข้อมูลรายละเอียดใบส่งสินค้า (INVOICE ITEM)

ATTRIBUTE	CONTENT	TYPE	PK OR FK	TABLE (FK)
INV_NUMBER	เลขที่ใบส่งสินค้า	Number (8)	PK,FK	INVOICE
INV_ITEM	รายการที่	Number (3)	PK	
PROD_CODE	รหัสสินค้า	Number (3)	FK	PRODUCT
QUANTITY	ปริมาณขาย	Number (8)		
UNIT	หน่วยนับ	Text (10)		
AMOUNT	จำนวนเงิน	Number (8)		

ตารางที่ 5.23 พจนานุกรมข้อมูลตารางข้อมูลรายการแสดงสินค้า(ส้ม)จากสวน (PRODUCT FROM GARDEN)

ATTRIBUTE	CONTENT	TYPE	PK OR FK	TABLE (FK)
INV_ITEM	รายการที่ของใบส่งสินค้า	Number (3)	PK,FK	INVOICE ITEM
GAR_ID	รหัสสวน	Number (3)	FK	GARDEN

เอกสารนี้เป็นเอกสารที่สงวนไว้สำหรับการใช้งานเพื่อการศึกษาเท่านั้น ไม่อนุญาตให้นำไปใช้ประโยชน์ด้านการค้า
ไม่ว่ากรณีใดๆทั้งสิ้น อีกทั้งห้ามมิให้ตัดแปลงเนื้อหา และต้องอ้างอิงถึงเจ้าของเอกสารทุกครั้งที่มีการนำไปใช้

บทที่ 6

การพัฒนาระบบ

จากการวิเคราะห์และออกแบบระบบบริหารจัดการสวนส้มมิตรเกษตร ดังที่กล่าวมาในเบื้องต้นนั้น เห็นควรว่าการพัฒนาระบบควรเป็นลักษณะของ Web-Based Application เพื่อให้ผู้ใช้งานสามารถใช้งานระบบผ่านอินเทอร์เน็ตเบราว์เซอร์ โดยอาศัยเครือข่ายแบบ Client/Server สำหรับการพัฒนาระบบใช้โปรแกรม Macromedia Dreamweaver 8.0 สำหรับการออกแบบ Input ในส่วนของหน้าจอหรือส่วนต่อประสานกับผู้ใช้ และการออกแบบ Output คือรายงานที่ได้จากระบบ ซึ่งในบทนี้จะแสดงให้เห็นถึงหน้าจอและวิธีการใช้งาน โดยภาพรวมของระบบ ซึ่งจะทำให้ผู้ใช้งานระบบสามารถเข้าใจขั้นตอนในการทำงานของระบบมากยิ่งขึ้น

6.1 โครงสร้างหลักของระบบ

โครงสร้างของระบบบริหารจัดการสวนส้มมิตรเกษตร ที่ได้ออกแบบมาแล้วนั้น สามารถเขียนให้อยู่ในรูปแบบของแผนภาพแสดงการออกแบบหน้าจอเมนูหลัก ซึ่งโครงสร้างดังกล่าวจะให้ผู้ใช้งานระบบสามารถเห็นได้ถึงภาพรวมในการทำงานของระบบ โดยสามารถเขียนโครงสร้างได้ดังรูปที่ 6.1

6.2 หน้าจอและการทำงานของโปรแกรม

หน้าจอแรกเพื่อเข้าสู่ระบบบริหารจัดการสวนส้มมิตรเกษตร (Login Page) ได้นั้น จะต้องเป็นผู้ที่เกี่ยวข้องกับระบบเท่านั้น ซึ่งในระบบบริหารจัดการสวนส้มมิตรเกษตร มีผู้ที่เกี่ยวข้องในการใช้ระบบ ได้แก่ ผู้จัดการสวน ผู้จัดการด้านการเงิน และ พนักงานธุรการ โดยที่ผู้ใช้งานระบบฯ ทุกคนจะมีรหัสผู้ใช้งาน และรหัสผ่าน จึงจะสามารถเข้าสู่ระบบได้ และผู้ใช้งานระบบแต่ละคนจะมีสิทธิ์ในการเข้าถึงข้อมูลได้ต่างกัน โดยที่หน้าจอล็อกอิน สามารถแสดงได้ดังรูปที่ 6.2

หลังจากที่ผู้ใช้งานระบบใส่รหัสผู้ใช้งาน และรหัสผ่าน ถูกต้องเรียบร้อยแล้ว ให้เลือกเมนูเข้าสู่หน้าจอหลักของแต่ละงานตามสิทธิ์ที่ได้รับดังนี้

1. ผู้จัดการสวน แสดงได้ดังรูปที่ 6.3
2. ผู้จัดการด้านการเงิน แสดงได้ดังรูปที่ 6.4
3. พนักงานธุรการ แสดงได้ดังรูปที่ 6.5

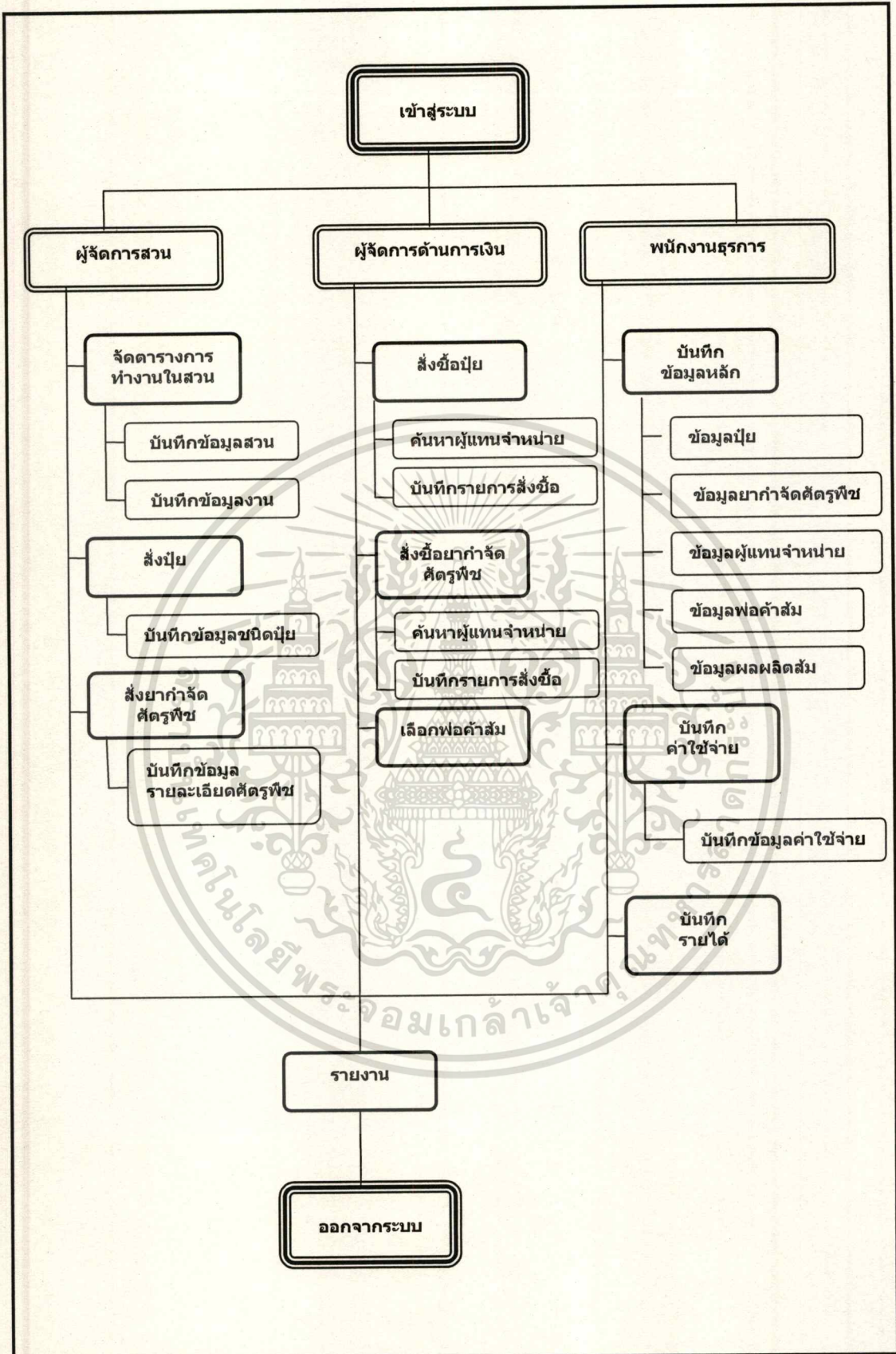

รูปที่ 6.1 ภาพรวมในการทำงานของระบบบริหารจัดการสวนส้มมิตรเกษตร

เอกสารนี้เป็นเอกสารที่สงวนไว้สำหรับการใช้งานเพื่อการศึกษาเท่านั้น ไม่อนุญาตให้นำไปใช้ประโยชน์ด้านการค้า ไม่ว่าจะกรณีใดๆทั้งสิ้น อีกทั้งห้ามมิให้ตัดแปลงเนื้อหา และต้องอ้างอิงถึงเจ้าของเอกสารทุกครั้งที่มีการนำไปใช้

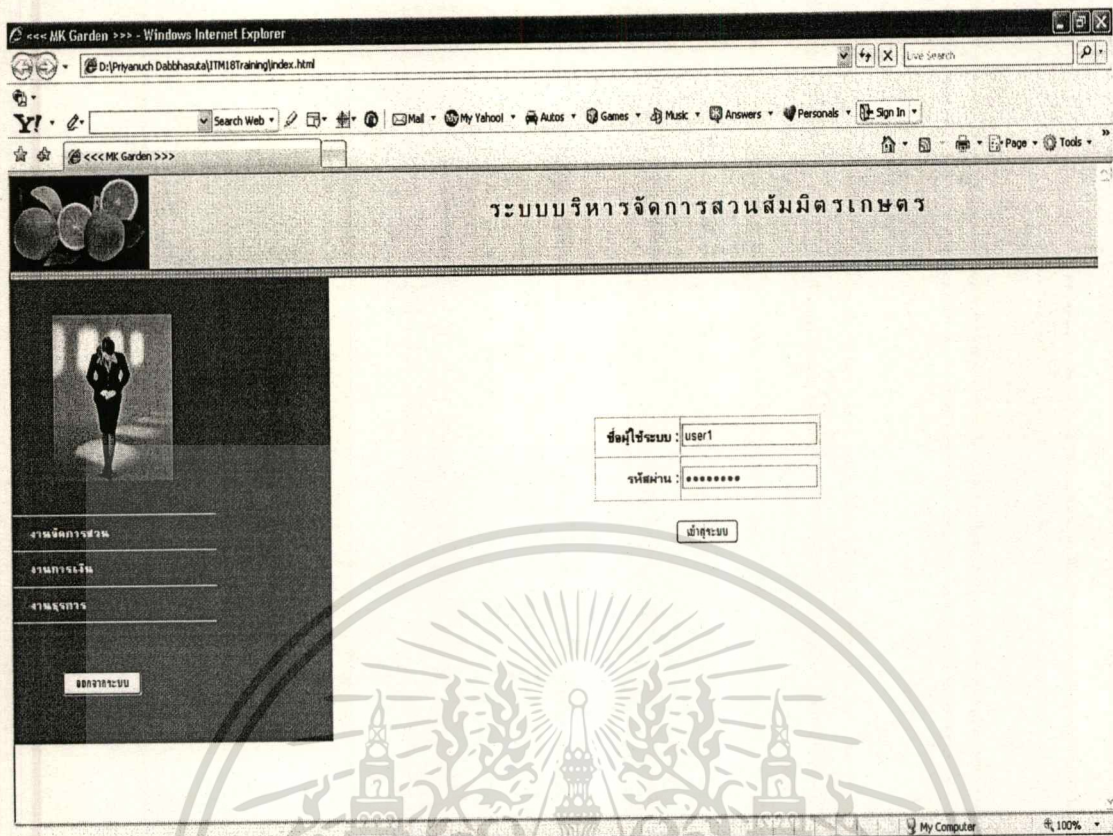

รูปที่ 6.2 หน้าจอการเข้าสู่ระบบ

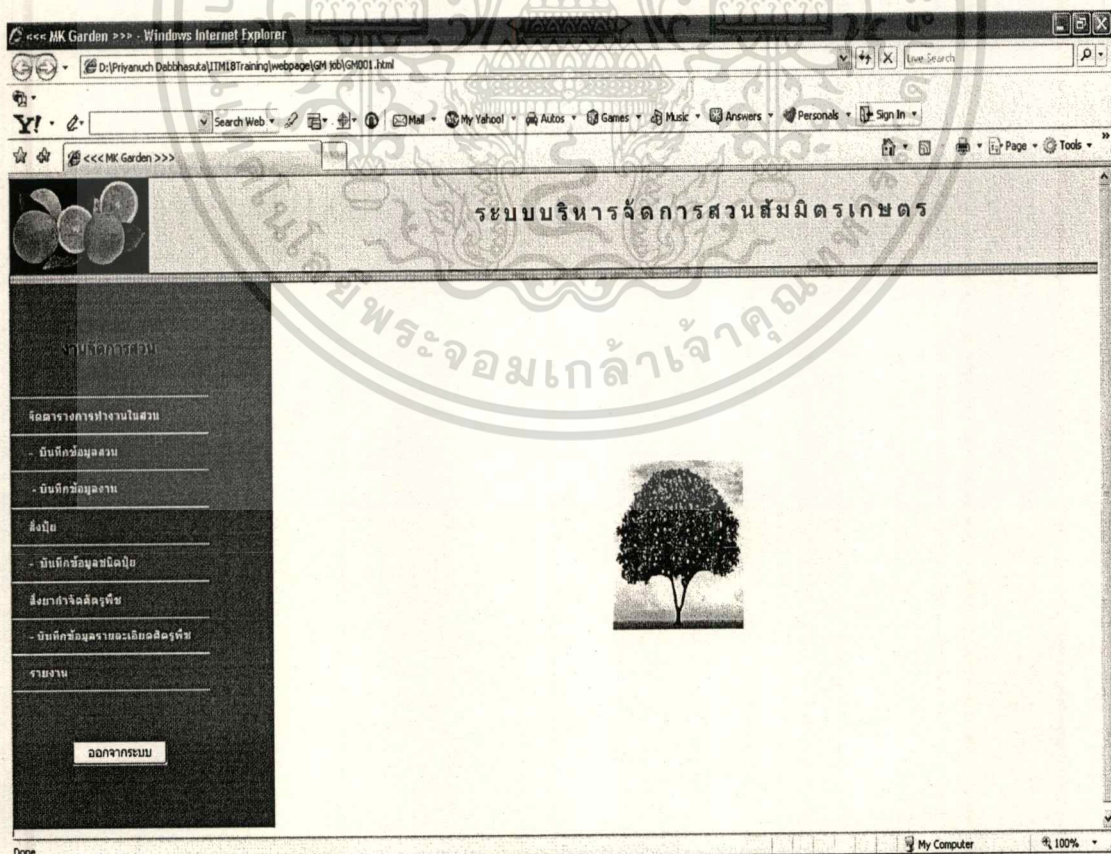

รูปที่ 6.3 หน้าจอการใช้งานของผู้จัดการสวน

เอกสารนี้เป็นเอกสารที่สงวนไว้สำหรับการใช้งานเพื่อการศึกษาเท่านั้น ไม่อนุญาตให้นำไปใช้ประโยชน์ด้านการค้า ไม่ว่าจะกรณีใดๆทั้งสิ้น อีกทั้งห้ามมิให้ดัดแปลงเนื้อหา และต้องอ้างอิงถึงเจ้าของเอกสารทุกครั้งที่มีการนำไปใช้

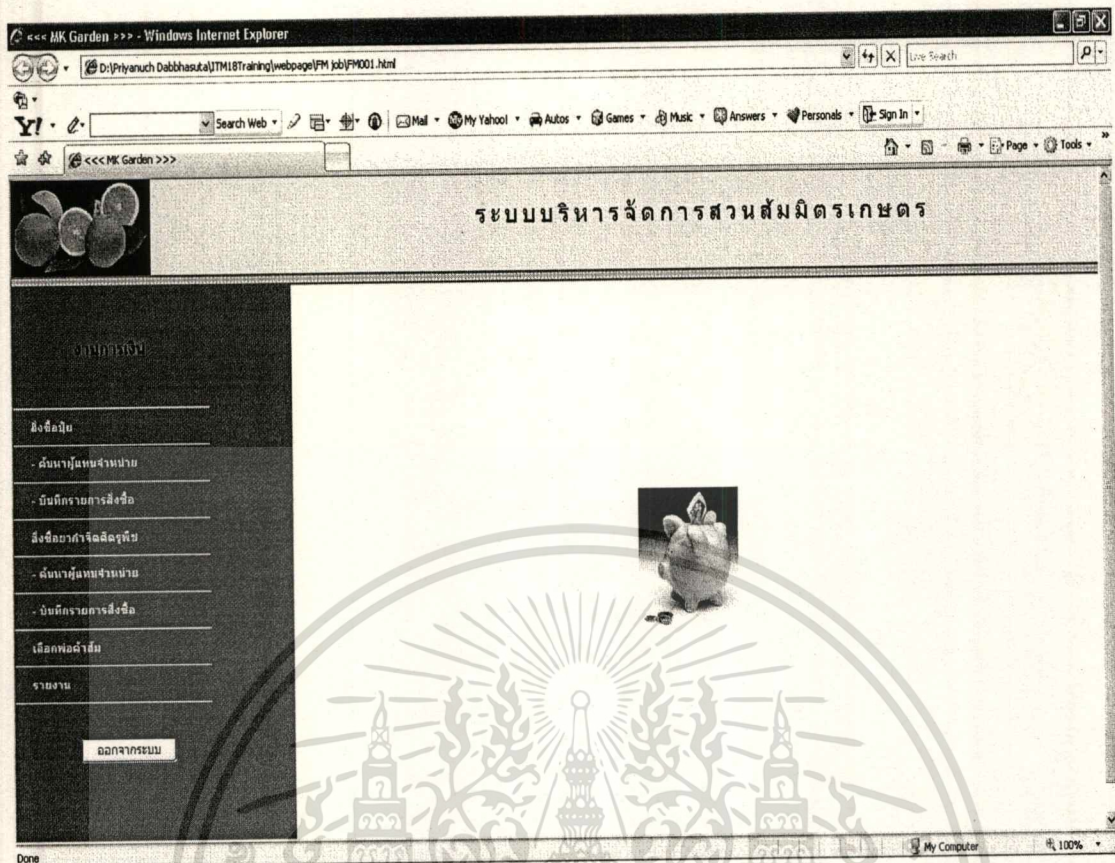

รูปที่ 6.4 หน้าจอการใช้งานของผู้จัดการด้านการเงิน

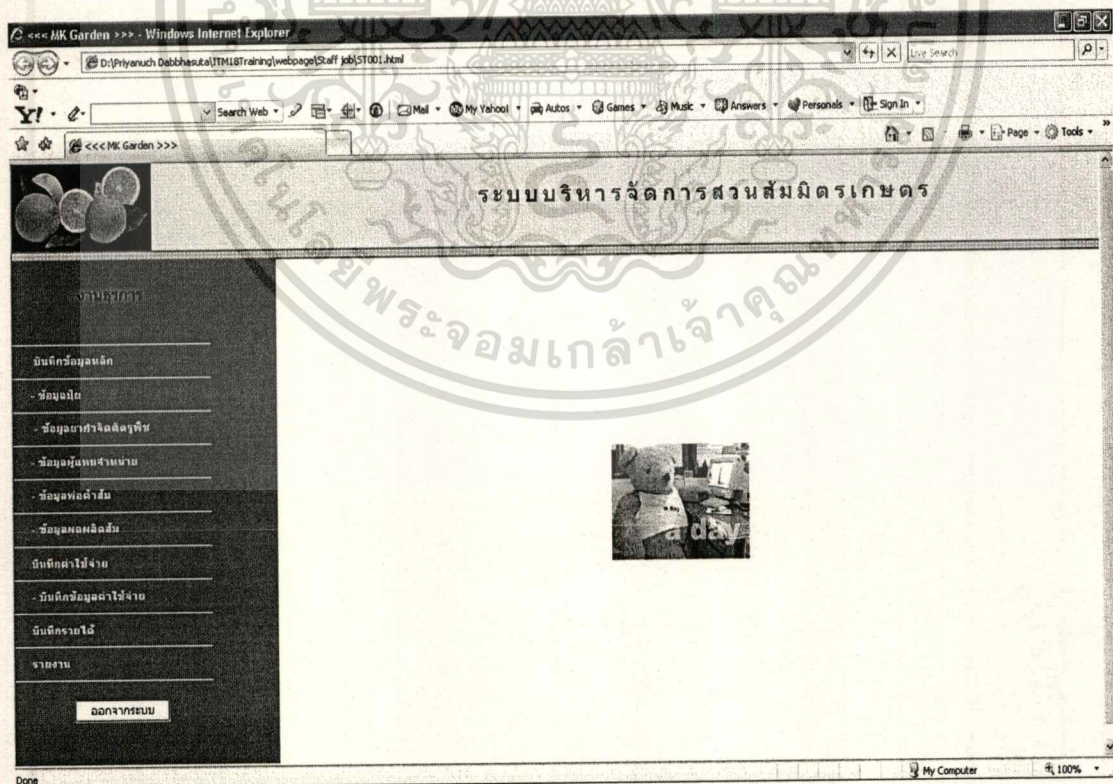

รูปที่ 6.5 หน้าจอการใช้งานของพนักงานธุรการ

เอกสารนี้เป็นเอกสารที่สงวนไว้สำหรับการใช้งานเพื่อการศึกษาเท่านั้น ไม่อนุญาตให้นำไปใช้ประโยชน์ด้านการค้า
ไม่ว่ากรณีใดๆทั้งสิ้น อีกทั้งห้ามมิให้ตัดแปลงเนื้อหา และต้องอ้างอิงถึงเจ้าของเอกสารทุกครั้งที่มีการนำไปใช้

1. เมนูการใช้งานของผู้จัดการสวน

เมนูหลักสำหรับการใช้งานของผู้จัดการสวน ประกอบไปด้วยเมนูอีก 3 เมนู คือ เมนูจัดตารางการทำงานในสวน เมนูส่งปุ๋ย และ เมนูส่งยากำจัดศัตรูพืช

1.1 เมนูจัดตารางการทำงานในสวน

เมื่อผู้จัดการสวนต้องการจัดตารางการทำงานในสวน ก็จะเข้ามาเลือกที่เมนูจัดตารางการทำงานในสวน ระบบจะแสดงจอภาพให้เลือกข้อมูลสวนที่ต้องการจัดตาราง ซึ่งสามารถเลือกช่วงเวลาที่ต้องการจัดตารางการทำงานได้ เมื่อระบบแสดงตารางการทำงานของสวนที่เลือก ผู้จัดการสวนจะตรวจสอบตารางการทำงานที่ต้องทำในสัปดาห์ หากไม่แก้ไขข้อมูลสามารถเลือกเมนูพิมพ์ตารางการทำงานในสวน หากถ้าต้องการเพิ่มเติมหรือแก้ไขข้อมูล ให้เลือกเมนูแก้ไขระบบ จะแสดงหน้าจอให้แก้ไขข้อมูลงานที่ต้องการแก้ไข จากนั้นจึงตรวจสอบข้อมูล แล้วกดปุ่มบันทึก

นอกจากนี้หากไม่มีข้อมูลสวนหรือข้อมูลงาน ให้บันทึกข้อมูลรายละเอียดของสวนและงาน โดยการบันทึกข้อมูลสวน จะเข้าที่เมนูบันทึกข้อมูลสวน เพื่อกอกรายละเอียดของสวน จากนั้นจึงตรวจสอบข้อมูลแล้วบันทึกข้อมูลลงระบบ โดยเลือกปุ่มบันทึก กรณีบันทึกข้อมูลงาน จะเข้าที่เมนูบันทึกข้อมูลงาน เพื่อกอกรายละเอียดของงาน จากนั้นจึงตรวจสอบข้อมูลแล้วบันทึกข้อมูลลงระบบ โดยเลือกปุ่ม บันทึก เช่นเดียวกัน

โดยจอภาพที่เกี่ยวข้องกับการจัดตารางการทำงานในสวน แสดงได้ดังรูป ดังต่อไปนี้

1. จอภาพหลังจากเลือก เมนูจัดตารางการทำงานในสวน แสดงได้ดังรูปที่ 6.6
2. หน้าจอแสดงตารางการทำงานในสวน แสดงได้ดังรูปที่ 6.7
3. หน้าจอสำหรับแก้ไขข้อมูลตารางการทำงานในสวน แสดงได้ดังรูปที่ 6.8
4. จอภาพหลังจากเลือก เมนูบันทึกข้อมูลสวน แสดงได้ดังรูปที่ 6.9
5. จอภาพหลังจากเลือก เมนูบันทึกข้อมูลงานแสดงได้ดังรูปที่ 6.10

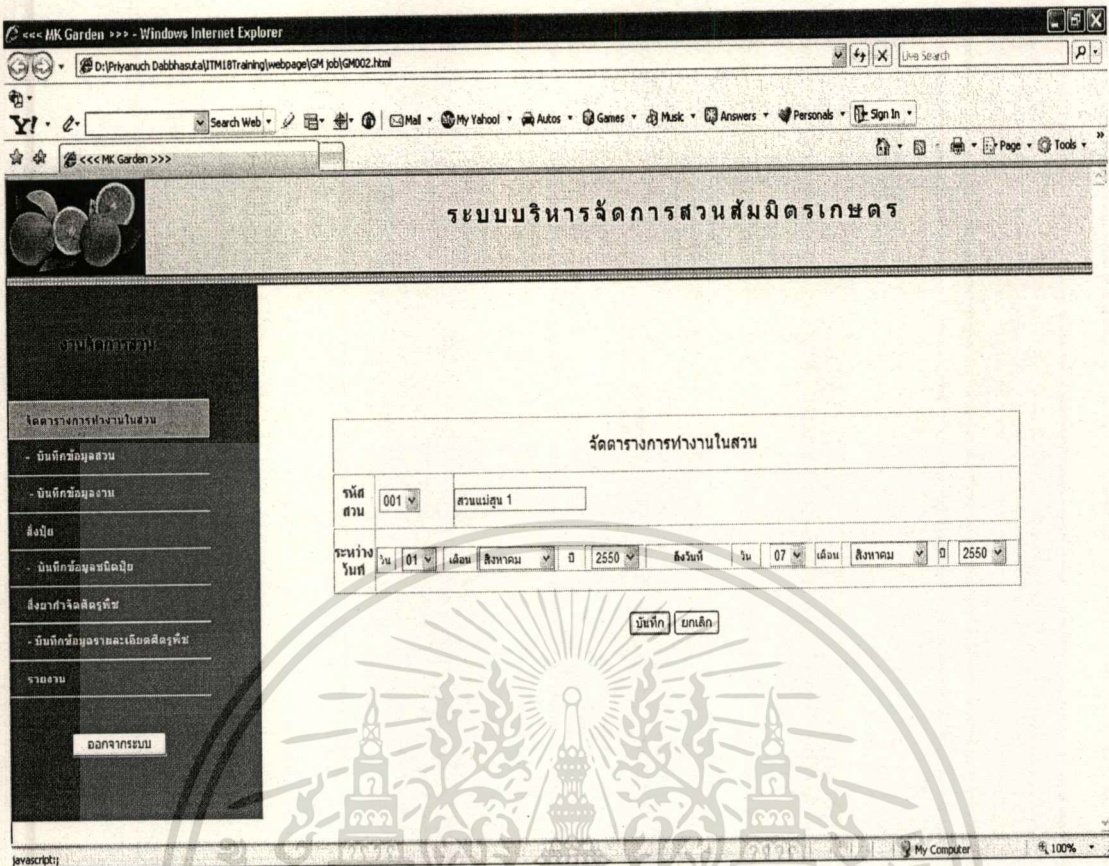

รูปที่ 6.6 หน้าจอจัดตารางการทำงานในสวน

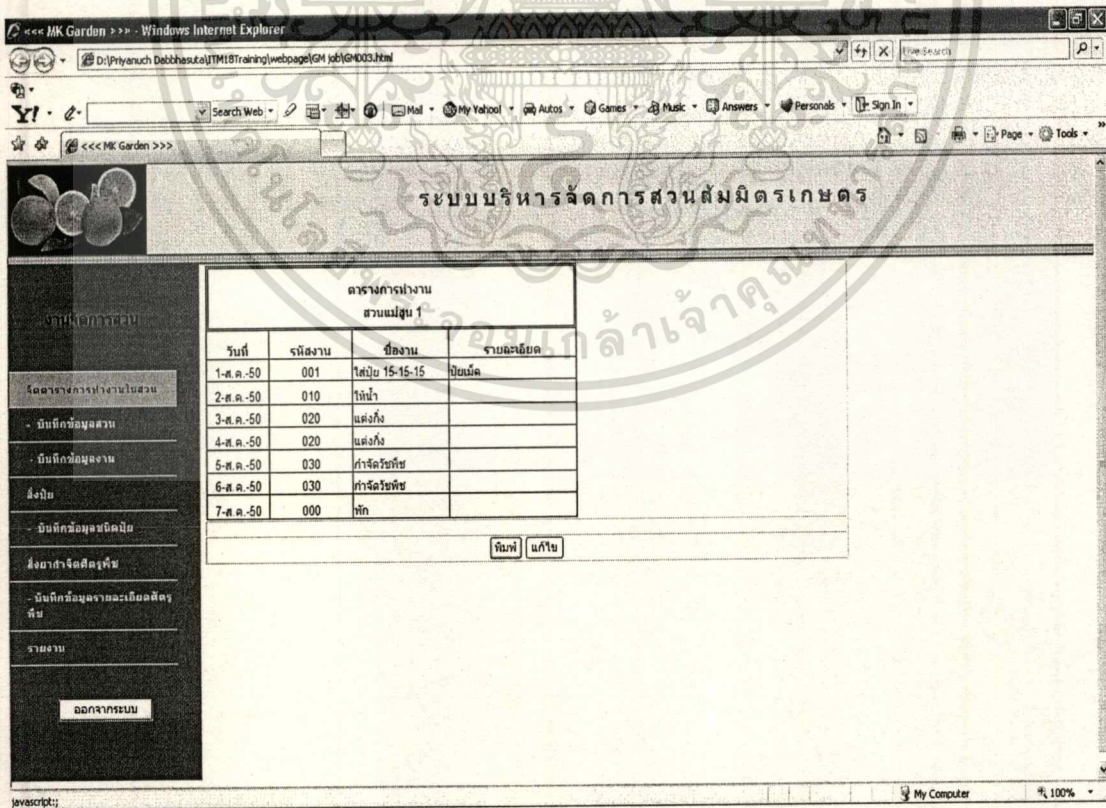

รูปที่ 6.7 หน้าจอแสดงตารางการทำงานในสวน

เอกสารนี้เป็นเอกสารที่สงวนไว้สำหรับการใช้งานเพื่อการศึกษาเท่านั้น ไม่อนุญาตให้นำไปใช้ประโยชน์ด้านการค้า ไม่ว่าจะกรณีใดๆทั้งสิ้น อีกทั้งห้ามมิให้ดัดแปลงเนื้อหา และต้องอ้างอิงถึงเจ้าของเอกสารทุกครั้งที่มีการนำไปใช้

ระบบบริหารจัดการสวนส้มมิตรเกษตร

จัดตารางทำงานในสวน

จัดการตารางทำงานในสวน

สวนแม่ขุน 1

วันที่	รหัสงาน	ชื่องาน	รายละเอียด
1-ส.ค.-50	001	ไถดิน 15-15-15	ปุ๋ยเม็ด
2-ส.ค.-50	010	ไถน้ำ	
3-ส.ค.-50	020	แต่งกิ่ง	
4-ส.ค.-50	020	แต่งกิ่ง	
5-ส.ค.-50	030	กำจัดวัชพืช	
6-ส.ค.-50	030	กำจัดวัชพืช	
7-ส.ค.-50	000	พัก	

บันทึก ยกเลิก

รูปที่ 6.8 หน้าจอสำหรับแก้ไขข้อมูลตารางทำงานในสวน

ระบบบริหารจัดการสวนส้มมิตรเกษตร

บันทึกข้อมูลสวน

รหัสสวน ชื่อสวน

ที่อยู่

พื้นที่ (ไร่) จำนวนต้นส้ม

บันทึก ยกเลิก

เอกสารนี้เป็นเอกสารที่สวนขอไว้สำหรับรูปที่ 6.9 หน้าจอบันทึกข้อมูลสวน เมื่อนุญาตให้นำไปใช้ประโยชน์ด้านการค้า ไม่ว่าจะกรณีใดๆทั้งสิ้น อีกทั้งห้ามมิให้ตัดแปลงเนื้อหา และต้องอ้างอิงถึงเจ้าของเอกสารทุกครั้งที่มีการนำไปใช้

ระบบบริหารจัดการสวนส้มมิตรเกษตร

บันทึกข้อมูลงาน

รหัสงาน	<input type="text"/>	ชื่องาน	<input type="text"/>
คำอธิบาย	<input type="text"/>		
รายละเอียดงาน	<input type="text"/>		

บันทึก ยกเลิก

จัดการรายการงานในสวน

- บันทึกข้อมูลสวน
- บันทึกข้อมูลงาน
- สืบค้น
- บันทึกข้อมูลชนิดพืช
- สืบค้นข้อมูลสวนและชนิดพืช
- รายงาน

ออกจากระบบ

รูปที่ 6.10 หน้าจอบันทึกข้อมูลงาน

1.2 เมนูสั่งปุ๋ย

เมื่อผู้จัดการสวนต้องการสั่งปุ๋ยตามประเภทที่ต้องการใช้ในแต่ละสวน ก็จะเข้ามาเลือกที่เมนูสั่งปุ๋ย กรอกข้อมูลรายละเอียดต่างๆ เช่น เลขที่ใบขอสั่งปุ๋ย วันที่ รหัสสวน รหัสปุ๋ย จำนวน หลังจากนั้นก็จะตรวจสอบก่อนบันทึกข้อมูลลงระบบโดยเลือกปุ่มบันทึก โดยจอภาพของเมนูสั่งปุ๋ย สามารถแสดงได้ดังรูปที่ 6.11

ถ้าไม่มีข้อมูลชนิดปุ๋ยที่ต้องการ ระบบจะให้บันทึกข้อมูลรายละเอียดของปุ๋ย โดยเข้าที่เมนูบันทึกข้อมูลชนิดปุ๋ย เพื่อกรอกรายละเอียดของปุ๋ย จากนั้นจึงตรวจสอบข้อมูลแล้วบันทึกข้อมูลลงระบบโดยเลือกปุ่มบันทึก โดยจอภาพของเมนูบันทึกข้อมูลชนิดปุ๋ย สามารถแสดงได้ดังรูปที่

6.12

ระบบบริหารจัดการสวนส้มมิตรเกษตร

ส่งปุ๋ย

เลขที่ใบขอส่งปุ๋ย	00000001	ใน	01	เดือน	สิงหาคม	ปี	2550
รหัสสวน	001	สวนแม่สุ่น 1					
รหัสปุ๋ย	00000001	ปุ๋ยชนิด 15-15-15					
ปริมาณ	500	หน่วยกับ	กิโลกรัม				

บันทึก ยกเลิก

My Computer 100%

รูปที่ 6.11 หน้าจอส่งปุ๋ย

ระบบบริหารจัดการสวนส้มมิตรเกษตร

บันทึกข้อมูลชนิดปุ๋ย

รหัสปุ๋ย	00000001	ปุ๋ยชนิด 15-15-15
----------	----------	-------------------

บันทึก ยกเลิก

file:///D:/Priyanuch%20Dabbhasuta/ITM18Training/webpage/GMjob/GM008.html My Computer 100%

รูปที่ 6.12 หน้าจอบันทึกข้อมูลชนิดปุ๋ย

เอกสารนี้เป็นเอกสารที่สงวนไว้สำหรับการใช้งานเพื่อการศึกษาเท่านั้น ไม่อนุญาตให้นำไปใช้ประโยชน์ด้านการค้า
ไม่ว่ากรณีใดๆทั้งสิ้น อีกทั้งห้ามมิให้ดัดแปลงเนื้อหา และต้องอ้างอิงถึงเจ้าของเอกสารทุกครั้งที่มีการนำไปใช้

1.3 เมนูสั่งยาจำกัดศัตรูพืช

เมื่อผู้จัดการสวนพบว่ามียาศัตรูพืชมาทำลายต้นส้มหรือต้องการใช้ยากำจัดศัตรูพืช ก็จะเข้ามาที่เมนูสั่งยาจำกัดศัตรูพืช ระบบจะแสดงหน้าจอให้สามารถสืบค้นข้อมูลยากำจัดศัตรูพืช โดยสามารถเลือกสืบค้นข้อมูลยากำจัดศัตรูพืช จากการระบุชื่อศัตรูพืชที่ต้องการสืบค้น จอภาพสำหรับการสืบค้นข้อมูลยากำจัดศัตรูพืช สามารถแสดงได้ดังรูปที่ 6.13 ผลการสืบค้นแสดงได้ดังรูปที่ 6.14 หากทราบชื่อยากำจัดศัตรูพืชแล้วก็สามารถสั่งยากำจัดศัตรูพืช โดยเลือกปุ่มสั่งของ ได้ทั้งจากจอภาพสืบค้นข้อมูลยากำจัดศัตรูพืชและจากจอภาพแสดงผลการค้นหา

การเลือกปุ่มสั่งของ จะปรากฏจอภาพสำหรับสั่งยากำจัดศัตรูพืช แสดงได้ดังรูปที่ 6.15 จากนั้นกรอกข้อมูลรายละเอียดต่างๆ เช่น เลขที่ใบขอสั่งยากำจัดศัตรูพืช วันที่ รหัสสวน รหัสปุ๋ย จำนวน หลังจากนั้นก็จะตรวจสอบก่อนบันทึกข้อมูลลงระบบโดยเลือกปุ่มบันทึก ถ้าไม่มีข้อมูลศัตรูพืชที่ต้องการทราบรายละเอียดระบบจะให้บันทึกข้อมูลรายละเอียดของศัตรูพืช ได้แก่ ข้อมูลศัตรูพืช วิธีการกำจัดศัตรูพืช และข้อมูลยากำจัดศัตรูพืช โดยเข้าที่เมนูบันทึกข้อมูลรายละเอียดศัตรูพืช เพื่กรอกรายละเอียดต่างๆ จากนั้นจึงตรวจสอบข้อมูลแล้วบันทึกข้อมูลลงระบบโดยเลือกปุ่มบันทึก โดยเมนูบันทึกข้อมูลรายละเอียดศัตรูพืช สามารถแสดงได้ดังรูปที่ 6.16

รูปที่ 6.13 หน้าจอสืบค้นข้อมูลยากำจัดศัตรูพืช สำหรับสั่งยากำจัดศัตรูพืช

เอกสารนี้เป็นเอกสารที่สงวนลิขสิทธิ์ของมหาวิทยาลัยเทคโนโลยีราชมงคลธัญบุรี เมื่อผู้ดูแลระบบแก้ไขหรือเปลี่ยนแปลงเนื้อหาใดๆ ก็ตามโดยไม่แจ้งให้ทราบล่วงหน้า ขอสงวนสิทธิ์ในการแก้ไขเนื้อหาโดยไม่ต้องแจ้งให้ทราบล่วงหน้า และต้องอ้างอิงถึงเจ้าของเอกสารทุกครั้งที่มีการนำไปใช้

Windows Internet Explorer
D:\Prinyach Dabhasuta\TMI8Training\webpage\FMJob\FM002.html

Search Web Mail My Yahoo! Autos Games Music Answers Personals Sign In

<<< MK Garden >>>

ระบบบริหารจัดการสวนส้มมิตรเกษตร

ค้นหาผู้แทนจำหน่าย

รหัสไปรษณีย์ : 00000001

ค้นหาข้อมูล ยกเลิก

My Computer 100%

รูปที่ 6.17 หน้าจอค้นหาผู้แทนจำหน่าย

Windows Internet Explorer
D:\Prinyach Dabhasuta\TMI8Training\webpage\FMJob\FM003.html

Search Web Mail My Yahoo! Autos Games Music Answers Personals Sign In

<<< MK Garden >>>

ระบบบริหารจัดการสวนส้มมิตรเกษตร

แสดงผลการค้นหาผู้แทนจำหน่าย

รหัสไปรษณีย์ : 00000001 ชื่อไปรษณีย์ : ไปรษณีย์ 15-15-15

รหัสไปรษณีย์ของผู้แทน	ชื่อไปรษณีย์ของผู้แทน	ชื่อผู้แทน	ขนาด	ราคา	รายการส่งเสริมการขาย
AP151515	ไปรษณีย์ 15	บริษัท เอ จำกัด	50 ก.ก.	300	ครบ 1 ต้นแถม 100 ก.ก.
BP151515	ไปรษณีย์ 15	บริษัท บี จำกัด	30 ก.ก.	200	ครบ 1 ต้นให้ส่วนลด 10%
CP151515	ไปรษณีย์ 15-15-15	บริษัท ซี จำกัด	50 ก.ก.	280	ไม่มี
DP151515	ไปรษณีย์ 15	บริษัท ดี จำกัด	30 ก.ก.	300	ครบ 1 ต้นให้ส่วนลด 15%
EP151515	well 15-15-15	บริษัท อี จำกัด	100 ก.ก.	500	ไม่มี

พิมพ์ ยกเลิก

My Computer 100%

รูปที่ 6.18 หน้าจอแสดงผลการค้นหาผู้แทนจำหน่าย

เอกสารนี้เป็นเอกสารที่สวนส้มมิตรฯ ผลิตขึ้นเพื่อการใช้งานเพื่อการศึกษาเท่านั้น ไม่อนุญาตให้นำไปใช้ประโยชน์ด้านการค้า
ไม่ว่ากรณีใดๆทั้งสิ้น อีกทั้งห้ามมิให้ดัดแปลงเนื้อหา และต้องอ้างอิงถึงเจ้าของเอกสารทุกครั้งที่มีการนำไปใช้

ระบบบริหารจัดการสวนส้มมิตรเกษตร

บันทึกรายการสั่งซื้อปุ๋ย

เลขที่ใบสั่งซื้อปุ๋ย : 00000001 วันที่ : วัน 11 เดือน กันยายน ปี 2550

รหัสผู้แทน : 00000001 ชื่อผู้แทน : บริษัท เอ จำกัด

รายการ	รหัสปุ๋ยของ ผู้แทน	ชื่อปุ๋ยของ ผู้แทน	ปริมาณ	หน่วยนับ	ขนาด	ราคา	จำนวนเงิน
001	AP151515	โปร15	500	กระสอบ	50 กก.	300	150000
002	XP000001	ปุ๋ยดอก	1	ตัน	ตัน	20000	20000

บันทึก ยกเลิก

รูปที่ 6.19 หน้าจอบันทึกรายการสั่งซื้อปุ๋ย

2.2 เมนูสั่งซื้อยากกำจัดศัตรูพืช

เมื่อผู้จัดการด้านการเงินต้องการสั่งซื้อยากกำจัดศัตรูพืช จะพิจารณาจากผู้จำหน่ายที่เหมาะสม โดยเข้ามาเลือกที่เมนูค้นหาผู้แทนจำหน่าย ซึ่งเป็นเมนูย่อยภายใต้เมนูการสั่งซื้อยากกำจัดศัตรูพืช ระบบจะแสดงหน้าจอให้สามารถสืบค้นข้อมูล โดยระบุรหัสยากกำจัดศัตรูพืชที่ต้องการทราบรายละเอียด ระบบจะแสดงรายละเอียดผลการสืบค้นให้ จอภาพสำหรับการสืบค้นข้อมูล ผู้จำหน่ายยากกำจัดศัตรูพืช สามารถแสดงได้ดังรูปที่ 6.20 จอภาพผลการสืบค้นแสดงได้ดังรูปที่ 6.21

หากทราบชื่อผู้จำหน่ายที่เหมาะสมแล้วก็สามารถสั่งซื้อยากกำจัดศัตรูพืช โดยเมนูบันทึกการสั่งซื้อจะปรากฏจอภาพสำหรับสั่งซื้อยากกำจัดศัตรูพืช แสดงได้ดังรูปที่ 6.22 จากนั้นกรอกข้อมูลรายละเอียดต่างๆการสั่งซื้อลงไปในช่วงต่างๆ ที่ได้กำหนดไว้ เมื่อบันทึกข้อมูลครบทั้งหมดแล้วจะตรวจสอบก่อนบันทึกข้อมูลลงระบบโดยเลือกปุ่มบันทึก

ระบบบริหารจัดการสวนส้มมิตรเกษตร

ค้นหาผู้แทนจำหน่ายก้ำจัดศัตรูพืช

รหัสยากำจัดศัตรูพืช: 00000001

หน้าแรก
ค้นหาผู้แทนจำหน่าย
บันทึกรายการสั่งซื้อ
สั่งซื้อยากำจัดศัตรูพืช
ค้นหาผู้แทนจำหน่าย
บันทึกรายการสั่งซื้อ
เลือกพ่อค้าส้ม
รายงาน
ออกจากระบบ

File:///D:/Phyanuch%20Dabbhasuta/ITMI18Training/webpage/FMjob/FM005.html My Computer 100%

รูปที่ 6.20 หน้าจอค้นหาผู้แทนจำหน่ายก้ำจัดศัตรูพืช

ระบบบริหารจัดการสวนส้มมิตรเกษตร

แสดงผลการค้นหาผู้แทนจำหน่าย

ยากำจัดศัตรูพืช

รหัสยา: 00000001 ชื่อยา: สเตรมิลโคปเปอร์ออกไซด์

รหัสยาของผู้แทน	ชื่อยาของผู้แทน	ชื่อผู้แทน	ขนาด	ราคา	รายการส่งเสริมการขาย
AY000001	โปรลงเคอร์	บริษัท เอ จำกัด	10 ลิตร	550	ลด 100 ลิตร ลด 10 %
BY000001	คอปเปอร์ 50 %	บริษัท บี จำกัด	20 ลิตร	900	ไม่มี
CY000001	โปรลอป	บริษัท ซี จำกัด	10 ลิตร	480	ไม่มี
DY000001	ดีโลงเคอร์	บริษัท ดี จำกัด	10 ลิตร	500	ไม่มี
EY000001	เวล คอปเปอร์	บริษัท อี จำกัด	30 ลิตร	1500	ไม่มี

หน้าแรก
ค้นหาผู้แทนจำหน่าย
บันทึกรายการสั่งซื้อ
สั่งซื้อยากำจัดศัตรูพืช
ค้นหาผู้แทนจำหน่าย
บันทึกรายการสั่งซื้อ
เลือกพ่อค้าส้ม
รายงาน
ออกจากระบบ

javascript: My Computer 100%

รูปที่ 6.21 หน้าจอแสดงผลการค้นหาผู้แทนจำหน่ายก้ำจัดศัตรูพืช

เอกสารนี้เป็นเอกสารที่สงวนไว้สำหรับการใช้งานเพื่อการศึกษาเท่านั้น ไม่อนุญาตให้นำไปใช้ประโยชน์ด้านการค้า
ไม่ว่ากรณีใดๆทั้งสิ้น อีกทั้งห้ามมิให้ดัดแปลงเนื้อหา และต้องอ้างอิงถึงเจ้าของเอกสารทุกครั้งที่มีการนำไปใช้

ระบบบริหารจัดการสวนส้มมิตรเกษตร

บันทึกรายการสั่งซื้อ

ใบกำกับตัดรูปพืช

เลขที่ใบสั่งซื้อ: 00000002 วันที่: พ.ค 13 เดือน: กันยายน ปี: 2550

ใบกำกับตัดรูปพืช:

รหัสผู้แทน: 00000001 ชื่อผู้แทน: บริษัท เอ จำกัด

รายการ	รหัสขายของ ผู้แทน	ชื่อขายของ ผู้แทน	ปริมาณ	หน่วยนับ	ขนาด	ราคา	จำนวนเงิน
001	AY000001	ใบทองแดง	500	ถัง	10 ลิตร	550	275000

บันทึก ยกเลิก

ออกจากระบบ

รูปที่ 6.22 หน้าจอบันทึกรายการสั่งซื้อยากำจัดศัตรูพืช

2.3 เมนูเลือกพ่อค้าส้ม

เมื่อมีสินค้า(ส้ม) ที่ต้องจัดจำหน่าย ผู้จัดการด้านการเงินต้องการเลือกพ่อค้าส้ม ก็จะเข้ามาเลือกที่เมนูเลือกพ่อค้าส้ม โดยระบบจะแสดงหน้าจอให้สืบค้นข้อมูล การสืบค้นข้อมูลพ่อค้าส้มสามารถระบุเลือกเครดิตลิมิต หรือ ชื่อพ่อค้า หลังจากระบบแสดงผลการสืบค้นพ่อค้าแล้ว เลือกเมนูสั่งพิมพ์รายละเอียดข้อมูลพ่อค้าส้ม เพื่อใช้สำหรับการติดต่อ โดยจอภาพสำหรับการสืบค้นข้อมูลพ่อค้าส้ม สามารถแสดงได้ดังรูปที่ 6.23 จอภาพผลการสืบค้นแสดงได้ดังรูปที่ 6.24

ระบบบริหารจัดการสวนส้มมิตรเกษตร

สืบค้นข้อมูลพ่อค้า

เลือกเงื่อนไขการค้นหา

ชื่อพ่อค้า เครดิตส้ม

ระบุชื่อพ่อค้า

ระหว่าง ถึง

มากกว่า 10000

น้อยกว่า

ออกจากกรรณ

รูปที่ 6.23 หน้าจอสืบค้นข้อมูลพ่อค้าส้ม

ระบบบริหารจัดการสวนส้มมิตรเกษตร

แสดงผลการค้นหาค่าส้ม

รหัสพ่อค้า	ชื่อพ่อค้า	ที่อยู่	เบอร์โทร	เครดิตส้ม
001	นางสมพรดี ทองดี	15 ต.สุเทพ อ.เมือง จ.เชียงใหม่	08-1255-9898	10000
002	นางวรรณดา เก่งคำ	15/5 ม.6 ต.ลำปาง-เชียงใหม่ อ.เมือง จ.เชียงใหม่	08-0707-1008	20000
005	โอบแดง	100 ต.พหลโยธิน อ.เมือง จ.ลำปาง	054-218-2566	50000

ออกจากกรรณ

รูปที่ 6.24 หน้าจอผลการสืบค้นข้อมูลพ่อค้าส้ม

เอกสารนี้เป็นเอกสารที่สงวนไว้สำหรับการใช้งานเพื่อการศึกษาเท่านั้น ไม่อนุญาตให้นำไปใช้ประโยชน์ด้านการค้า
ไม่ว่ากรณีใดๆทั้งสิ้น อีกทั้งห้ามมิให้ดัดแปลงเนื้อหา และต้องอ้างอิงถึงเจ้าของเอกสารทุกครั้งที่มีการนำไปใช้

3. เมนูการใช้งานของ พนักงานธุรการ

เมนูหลักสำหรับการใช้งานของ พนักงานธุรการ ประกอบไปด้วยเมนูอีก 3 เมนู คือ เมนูบันทึกข้อมูลหลัก เมนูบันทึกค่าใช้จ่าย และ เมนูบันทึกรายได้

3.1 เมนูบันทึกข้อมูลหลัก

เมื่อพนักงานธุรการต้องการบันทึกแก้ไข ปรับปรุง เพิ่มเติมข้อมูลหลัก ก็จะเข้ามาเลือกที่เมนูของข้อมูลที่ต้องการปรับปรุง ดังนี้

3.1.1 เมนูข้อมูลปุ๋ย

เมื่อต้องการบันทึกข้อมูลหลักเกี่ยวกับปุ๋ย พนักงานธุรการ จะเลือกเมนูข้อมูลปุ๋ย เพื่อกดรอกข้อมูลปุ๋ยของผู้แทน โดยเลือกรหัสปุ๋ย รหัสผู้แทน หลังจากนั้นก็จะบันทึกข้อมูลรายละเอียดลงไปในช่วงต่างๆ ที่ได้กำหนดไว้ เมื่อบันทึกข้อมูลครบทั้งหมดแล้ว ก็จะบันทึกข้อมูลลงระบบโดยเลือกปุ่มบันทึก โดยจอภาพของเมนูข้อมูลปุ๋ย สามารถแสดงได้ดังรูปที่ 6.25

ระบบบริหารจัดการสวนส้มมิตรเกษตร

บันทึกข้อมูลปุ๋ย

รหัสปุ๋ย :	00000001	ชื่อปุ๋ย :	ปุ๋ยเม็ด 15-15-15
รหัสผู้แทน :	00000001	ชื่อผู้แทน :	บริษัท เอ จำกัด
รหัสปุ๋ยของ :		ชื่อปุ๋ยของ :	
ผู้แทน :		ผู้แทน :	
ขนาด :	30 กก.	ราคา :	
รายการส่งเสริมการขาย :			
<input type="button" value="บันทึก"/> <input type="button" value="ยกเลิก"/>			

รูปที่ 6.25 หน้าจอบันทึกข้อมูลปุ๋ย

เอกสารนี้เป็นเอกสารที่สงวนไว้สำหรับการใช้งานเพื่อการศึกษาเท่านั้น ไม่อนุญาตให้นำไปใช้ประโยชน์ด้านการค้า ไม่ว่าจะกรณีใดๆ ทั้งสิ้น อีกทั้งห้ามมิให้ดัดแปลงเนื้อหา และต้องอ้างอิงถึงเจ้าของเอกสารทุกครั้งที่มีการนำไปใช้

3.1.2 เมนูข้อมูลยาจำกัดศัตรูพืช

เมื่อต้องการบันทึกข้อมูลหลักเกี่ยวกับยาจำกัดศัตรูพืช พนักงานธุรการ จะเลือกเมนูข้อมูลยาจำกัดศัตรูพืชเพื่อกรอกข้อมูลยาจำกัดศัตรูพืชของผู้แทน โดยเลือกรหัสยาจำกัดศัตรูพืช รหัสผู้แทน หลังจากนั้นก็จะบันทึกข้อมูลรายละเอียดลงไปในช่วงต่างๆ ที่ได้กำหนดไว้ เมื่อบันทึกข้อมูลครบทั้งหมดแล้ว ก็จะบันทึกข้อมูลลงระบบโดยเลือกปุ่มบันทึก โดยจอภาพของเมนูข้อมูลยาจำกัดศัตรูพืช สามารถแสดงได้ดังรูปที่ 6.26

รูปที่ 6.26 หน้าจอบันทึกข้อมูลยาจำกัดศัตรูพืช

3.1.3 เมนูข้อมูลผู้แทนจำหน่าย

เมื่อต้องการบันทึกข้อมูลเกี่ยวกับผู้แทนจำหน่าย พนักงานธุรการ จะเลือกเมนูข้อมูลผู้แทนจำหน่าย หลังจากนั้นก็จะบันทึกข้อมูลรายละเอียดของผู้แทนจำหน่ายลงไปในช่วงต่างๆ ที่ได้กำหนดไว้ เมื่อบันทึกข้อมูลครบทั้งหมดแล้ว ก็จะบันทึกข้อมูลลงระบบโดยเลือกปุ่มบันทึก โดยจอภาพของเมนูข้อมูลผู้แทนจำหน่าย สามารถแสดงได้ดังรูปที่ 6.27

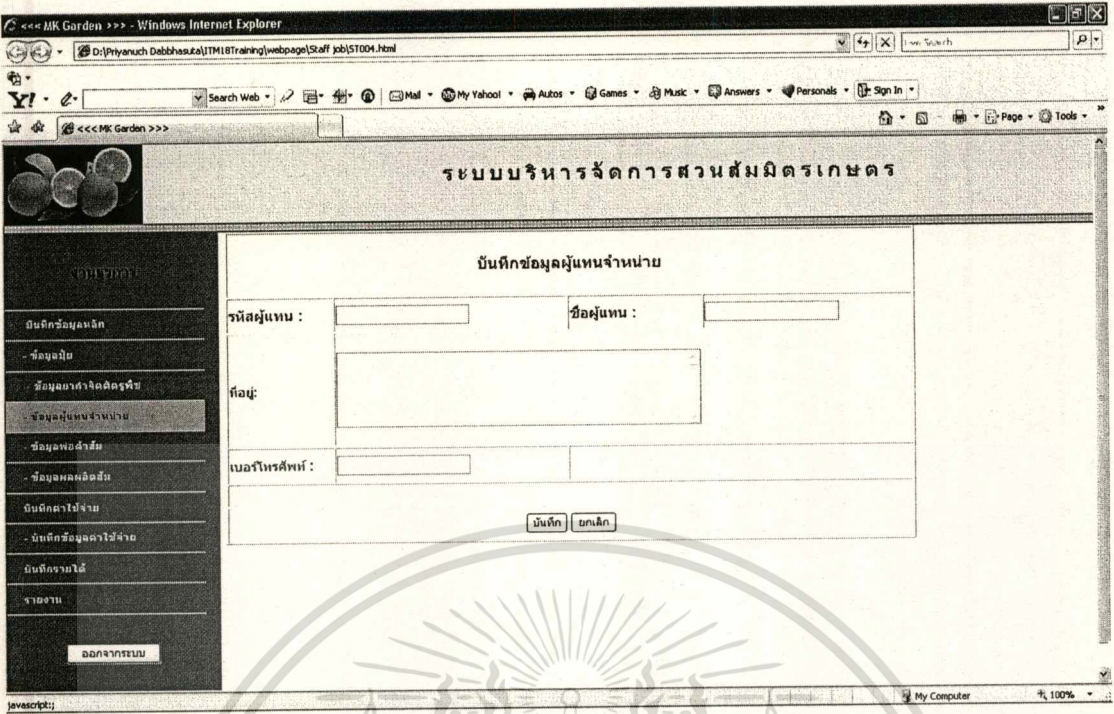

รูปที่ 6.27 หน้าจอบันทึกข้อมูลผู้แทนจำหน่าย

3.1.4 เมนูข้อมูลพ่อค้าส้ม

เมื่อต้องการบันทึกข้อมูลเกี่ยวกับพ่อค้าส้ม พนักงานธุรการ จะเลือกเมนูข้อมูลพ่อค้าส้ม หลังจากนั้นก็จะบันทึกข้อมูลรายละเอียดของพ่อค้าส้มลงไปในช่วงต่างๆ ที่ได้กำหนดไว้ เมื่อบันทึกข้อมูลครบทั้งหมดแล้ว ก็จะบันทึกข้อมูลลงระบบโดยเลือกปุ่มบันทึก โดยจอภาพของเมนูข้อมูลพ่อค้าส้ม สามารถแสดงได้ดังรูปที่ 6.28

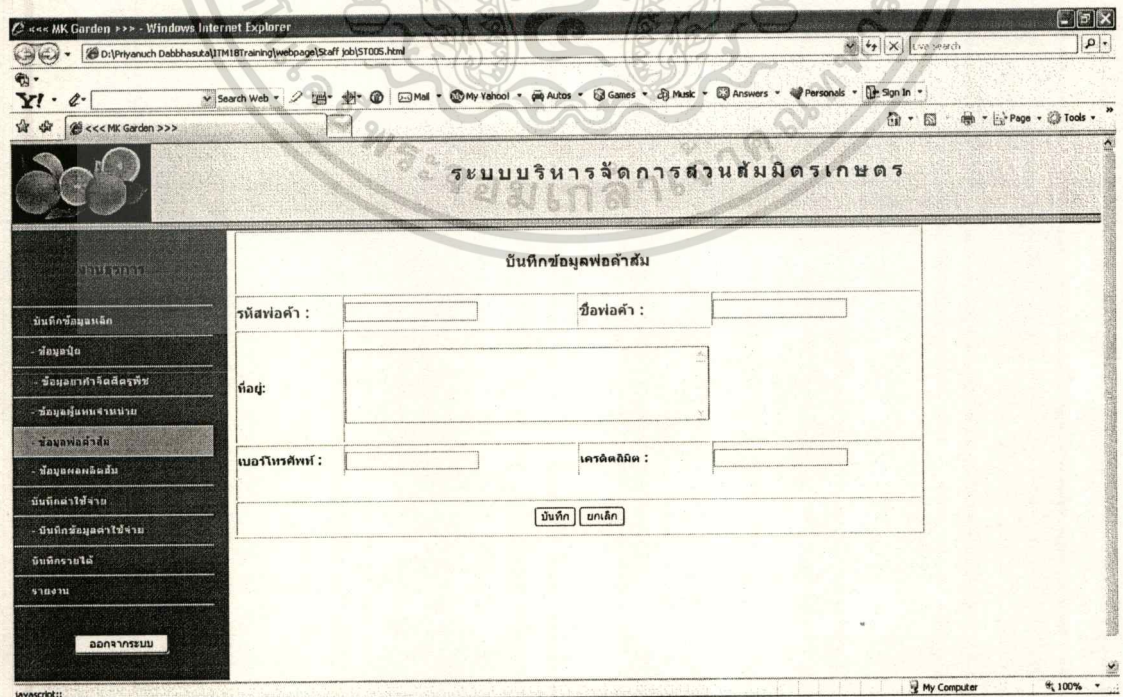

รูปที่ 6.28 หน้าจอบันทึกข้อมูลพ่อค้าส้ม

เอกสารนี้เป็นเอกสารที่สงวนไว้สำหรับพนักงานเพื่อใช้เท่านั้น เมื่ออนุญาตให้นำไปใช้ประโยชน์ด้านการค้าไม่ว่ากรณีใดๆทั้งสิ้น อีกทั้งห้ามมิให้ดัดแปลงเนื้อหา และต้องอ้างอิงถึงเจ้าของเอกสารทุกครั้งที่มีการนำไปใช้

3.1.5 เมนูข้อมูลผลผลิตส้ม

เมื่อต้องการบันทึกข้อมูลเกี่ยวกับผลผลิตส้ม พนักงานธุรการ จะเลือกเมนูข้อมูลผลผลิตส้ม หลังจากนั้นก็จะบันทึกข้อมูลรายละเอียดของผลผลิตส้มลงไปในช่วงต่างๆ ที่ได้กำหนดไว้ เมื่อบันทึกข้อมูลครบทั้งหมดแล้ว ก็จะบันทึกข้อมูลลงระบบโดยเลือกปุ่ม บันทึกข้อมูล โดยจอภาพของเมนูข้อมูลผลผลิตส้ม สามารถแสดงได้ดังรูปที่ 6.29

ระบบบริหารจัดการสวนส้มมิตรเกษตร

บันทึกข้อมูลผลผลิต(ส้ม)

รหัสสินค้า :	001	คำอธิบายสินค้า :	ส้ม 3 กก.
ราคา :	70	หน่วยนับ :	กล่อง

บันทึก ยกเลิก

รูปที่ 6.29 หน้าจอบันทึกข้อมูลผลผลิตส้ม

3.2 เมนูบันทึกค่าใช้จ่าย

เมื่อมีค่าใช้จ่ายเกิดขึ้นพนักงานธุรการต้องการบันทึกข้อมูลค่าใช้จ่าย ก็จะเข้ามาเลือกที่เมนูบันทึกค่าใช้จ่าย เพื่อกดรอกข้อมูลรายละเอียดต่างๆ ของค่าใช้จ่ายโดยระบบส่วนที่เกิดค่าใช้นั้น หลังจากนั้นก็จะตรวจสอบก่อนบันทึกข้อมูลลงระบบโดยเลือกปุ่ม บันทึกข้อมูล โดยจอภาพเมนูบันทึกค่าใช้จ่าย สามารถแสดงได้ดังรูปที่ 6.30 ถ้าไม่มีข้อมูลค่าใช้จ่ายที่ต้องการ ระบบจะให้บันทึกข้อมูลรายละเอียดของค่าใช้จ่าย โดยเข้าที่เมนูบันทึกข้อมูลค่าใช้จ่าย เพื่อกดรอกรายละเอียดของค่าใช้จ่าย จากนั้นจึงตรวจสอบข้อมูลแล้วบันทึกข้อมูลลงระบบโดยเลือกปุ่ม บันทึกข้อมูลโดยจอภาพของเมนูบันทึกข้อมูลค่าใช้จ่าย สามารถแสดงได้ดังรูปที่ 6.31

เอกสารนี้เป็นเอกสารที่สงวนไว้สำหรับการใช้งานเพื่อการศึกษาเท่านั้น ไม่อนุญาตให้นำไปใช้ประโยชน์ด้านการค้าไม่ว่ากรณีใดๆทั้งสิ้น อีกทั้งห้ามมิให้ดัดแปลงเนื้อหา และต้องอ้างอิงถึงเจ้าของเอกสารทุกครั้งที่มีการนำไปใช้

Windows Internet Explorer
D:\Piyanch Dabhasuta\ITM18Training\webpage\Staff job\ST007.html

Search Web

ระบบบริหารจัดการสวนส้มมิตรเกษตร

บันทึกค่าใช้จ่าย

เลขที่ :	<input type="text"/>	วันที่ : วัน	09	เดือน	กันยายน	ปี	2550
รหัสค่าใช้จ่าย :	5000001	ชื่อค่าใช้จ่าย :	ค่าแรง				
รหัสสวน :	001	ชื่อสวน :	สวนแปดต้น 1				
จำนวนเงิน :	<input type="text"/>						

บันทึก ยกเลิก

ออกจากระบบ

javascrip... My Computer 100%

รูปที่ 6.30 หน้าจอบันทึกค่าใช้จ่าย

Windows Internet Explorer
D:\Piyanch Dabhasuta\ITM18Training\webpage\Staff job\ST008.html

Search Web

ระบบบริหารจัดการสวนส้มมิตรเกษตร

บันทึกข้อมูลค่าใช้จ่าย

รหัสค่าใช้จ่าย :	<input type="text"/>	ชื่อค่าใช้จ่าย :	<input type="text"/>
คำอธิบายรายละเอียด	<input type="text"/>		
ขอลค่าใช้จ่าย :	<input type="text"/>		

บันทึก ยกเลิก

ออกจากระบบ

javascrip... My Computer 100%

รูปที่ 6.31 หน้าจอบันทึกข้อมูลค่าใช้จ่าย

เอกสารนี้เป็นเอกสารที่สงวนไว้สำหรับการใช้งานเพื่อการศึกษาเท่านั้น ไม่อนุญาตให้นำไปใช้ประโยชน์ด้านการค้า
ไม่ว่ากรณีใดๆทั้งสิ้น อีกทั้งห้ามมิให้ดัดแปลงเนื้อหา และต้องอ้างอิงถึงเจ้าของเอกสารทุกครั้งที่มีการนำไปใช้

3.3 เมนูบันทึกรายได้

เมื่อมีการจำหน่ายส้มเกิดขึ้นพนักงานธุรการต้องการบันทึกข้อมูลการบันทึกขายได้ทั้งหมดที่เกิดขึ้นในแต่ละสวน ก็จะเข้ามาเลือกที่เมนูบันทึกรายได้ เพื่อกรอกข้อมูลรายละเอียดต่างๆ ของการจำหน่ายส้มโดยกรอกข้อมูลใบส่งสินค้า เช่น เลขที่ วันที่ รายการที่รหัสพ่อค้า รหัสสินค้า รหัสสวน จำนวน จำนวนเงิน หลังจากนั้นก็จะตรวจสอบก่อนบันทึกข้อมูลลงระบบโดยเลือกปุ่มบันทึกข้อมูล โดยจอภาพของเมนูบันทึกรายได้ สามารถแสดงได้ดังรูปที่ 6.32

ระบบบริหารจัดการสวนส้มมิตรเกษตร

บันทึกรายได้

เลขที่ใบส่งสินค้า : 00000001 วันที่ : วัน 09 เดือน กันยายน ปี 2550

รหัสพ่อค้า : 005 ชื่อพ่อค้า : โคนแดง

รายการ	รหัสสินค้า	รหัสสวน	ค่าอธิบายสินค้า	จำนวน	หน่วยนับ	จำนวนเงิน
001	001	001	กล่อง 3 กก.	50	กล่อง	3500
002	002	001	กล่อง 5 กก.	50	กล่อง	4500
003	005	003	100 กก.	5	เซจ	3000
004	007	002	กล่องของใหญ่กลาง	50	กล่อง	5000
005	008	002	กล่องของใหญ่ใหญ่	50	กล่อง	6000

บันทึก บันทึก

รูปที่ 6.32 หน้าจอบันทึกรายได้

4. เมนูรายงาน

เมนูรายงาน สามารถเรียกดูได้โดย ผู้จัดการสวน ผู้จัดการด้านการเงิน รวมทั้งพนักงานธุรการ ประกอบไปด้วยรายงาน 4 รายงาน คือ รายงานรายได้ รายงานค่าใช้จ่าย รายงานการใช้จ่าย รายงานการใช้จ่ายกำจัดศัตรูพืช โดยเมื่อผู้ใช้งานเรียกเมนูรายงาน ระบบจะแสดงจอภาพหลักของรายงาน แสดงได้ดังรูปที่ 6.33

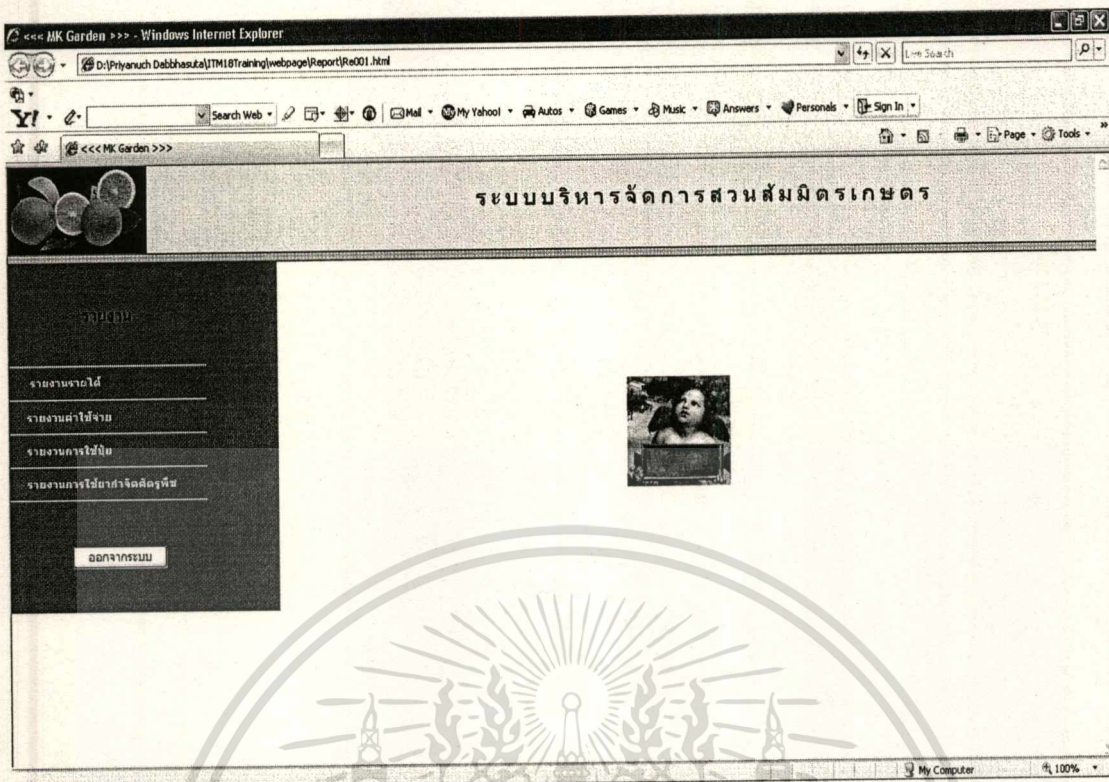

รูปที่ 6.33 หน้าจอหลักของเมนูรายงาน

4.1 รายงานรายได้

เมื่อผู้ใช้งานต้องการดูรายงานรายได้ ก็จะเข้ามาเลือกที่เมนูรายงานรายได้ เพื่อเลือกเรียกดูรายงาน โดยจอภาพหลังจากเลือกเมนูรายงานรายได้ ดังแสดงในรูปที่ 6.34 จากจอภาพนี้ ผู้ใช้งานสามารถเลือกที่จะดูรายงานรายได้ ได้ 2 แบบ คือ

1. รายงานรายได้ในภาพรวม ผลลัพธ์แสดงในรูปที่ 6.35
2. รายงานรายได้แยกตามสวน ผลลัพธ์แสดงในรูปที่ 6.36

Windows Internet Explorer
D:\Prianuch Dabbhasuta\TMI8Training\webpage\Report\Re002.html

ระบบบริหารจัดการสวนส้มมิตรเกษตร

รายงานรายได้

เงื่อนไขการค้นหา
 ภาพรวม รายละเอียด

ระหว่างวันที่: วัน 01 เดือน สิงหาคม ปี 2550 ถึงวันที่ วัน 31 เดือน สิงหาคม ปี 2550

My Computer 100%

รูปที่ 6.34 หน้าจอหลังเลือกเมนูรายงานรายได้

Windows Internet Explorer
D:\Prianuch Dabbhasuta\TMI8Training\webpage\Report\Re003.html

ระบบบริหารจัดการสวนส้มมิตรเกษตร

รายงานรายได้ในภาพรวม

ระหว่างวันที่
1 สิงหาคม 2550 ถึง 31 สิงหาคม 2550

รหัสสินค้า	คำอธิบายสินค้า	ปริมาณ	หน่วยนับ	จำนวนเงิน
001	กลอง 3 ก.ก.	1000	กลอง	70000
002	กลอง 5 ก.ก.	500	กลอง	45000
003	10 ก.ก.	1500	ถง	15000
004	50 ก.ก.	500	เชง	200000
005	100 ก.ก.	100	เชง	60000
006	กลองของวิทยุเล็ก	50	กลอง	4000
007	กลองของวิทยุกลาง	200	กลอง	20000
008	กลองของวิทยุใหญ่	500	กลอง	80000
รายได้รวมทั้งสิ้น				474000

My Computer 100%

รูปที่ 6.35 หน้าจอรายงานรายได้ในภาพรวม

เอกสารนี้เป็นเอกสารที่สงวนไว้สำหรับการใช้งานเพื่อการศึกษาเท่านั้น ไม่อนุญาตให้นำไปใช้ประโยชน์ด้านการค้า
 ไม่ว่ากรณีใดๆทั้งสิ้น อีกทั้งห้ามมิให้ดัดแปลงเนื้อหา และต้องอ้างอิงถึงเจ้าของเอกสารทุกครั้งที่มีการนำไปใช้

รายงานรายได้แยกตามสวน

ระหว่างวันที่

1 สิงหาคม 2550 ถึง 31 สิงหาคม 2550

รหัสสินค้า	ชื่อสินค้า	ปริมาณ	หน่วยนับ	จำนวนเงิน
สวนแม่สุ่น 1				
001	กล้วย 3 ก.ก.	1000	กล่อง	70000
002	กล้วย5ก.ก.	500	กล่อง	45000
003	10 ก.ก.	1000	ถง	10000
004	50 ก.ก.		เซ่ง	-
005	100 ก.ก.		เซ่ง	-
006	กล่องของวัญเล็ก		กล่อง	-
007	กล่องของวัญกลาง		กล่อง	-
008	กล่องของวัญใหญ่		กล่อง	-
รายได้สวนแม่สุ่น 1				125000
สวนแม่สุ่น2				
001	กล้วย 3 ก.ก.		กล่อง	-
002	กล้วย5ก.ก.		กล่อง	-
003	10 ก.ก.	500	ถง	5000
004	50 ก.ก.	500	เซ่ง	200000
005	100 ก.ก.	100	เซ่ง	60000
006	กล่องของวัญเล็ก		กล่อง	-
007	กล่องของวัญกลาง		กล่อง	-
008	กล่องของวัญใหญ่		กล่อง	-
รายได้สวนแม่สุ่น2				265000
สวนใบห่าง				
001	กล้วย 3 ก.ก.		กล่อง	-
002	กล้วย5ก.ก.		กล่อง	-

รูปที่ 6.36 หน้าจอรายงานรายได้แยกตามสวน

4.2 รายงานค่าใช้จ่าย

เมื่อผู้ใช้งานต้องการดูรายงานค่าใช้จ่าย ก็จะเข้ามาเลือกที่เมนูรายงานค่าใช้จ่าย เพื่อเลือกเรียกดูรายงาน โดยจอภาพหลังจากเลือกเมนูรายงานค่าใช้จ่าย แสดงในรูปที่ 6.37 จากจอภาพนี้ผู้ใช้งานสามารถเลือกที่จะดูรายงานรายได้ ได้ 2 แบบ คือ

1. รายงานค่าใช้จ่ายในภาพรวม ผลลัพธ์แสดงในรูปที่ 6.38
2. รายงานค่าใช้จ่ายแยกตามสวน ผลลัพธ์แสดงในรูปที่ 6.39

ระบบบริหารจัดการสวนส้มมิตรเกษตร

รายงานค่าใช้จ่าย

เงื่อนไขการค้นหา
 ภาพรวม รายละเอียด

ระหว่างวันที่: วัน 01 เดือน สิงหาคม ปี 2550 ถึงวันที่ วัน 31 เดือน สิงหาคม ปี 2550

รายงานรายได้
 รายงานค่าใช้จ่าย
 รายงานการใช้จ่าย
 รายงานการใช้จ่ายกำจัดศัตรูพืช

My Computer 100%

รูปที่ 6.37 หน้าจอหลังเลือกเมนูรายงานค่าใช้จ่าย

ระบบบริหารจัดการสวนส้มมิตรเกษตร

รายงานค่าใช้จ่ายในภาพรวม
 ระหว่างวันที่
 1 สิงหาคม 2550 ถึง 31 สิงหาคม 2550

รหัสค่าใช้จ่าย	ชื่อค่าใช้จ่าย	จำนวนเงิน
50000001	ค่าแรง	50000
50000002	ค่าน้ำมัน	5000
50000003	ค่าไฟฟ้า	5000
50000004	ค่าซื้อยกกิ่งส้ม	-
50000005	ค่าใช้จ่ายปุ๋ยเคมี	100
50000006	ค่ากล่องส้ม	-
50000007	ค่าขนส่ง	-
50000008	ค่าไม่รัก	-
51000001	ค่าใบ	10000
52000001	ค่ากำจัดศัตรูพืช	5000
ค่าใช้จ่ายรวมทั้งสิ้น		75100

รายงานรายได้
 รายงานค่าใช้จ่าย
 รายงานการใช้จ่าย
 รายงานการใช้จ่ายกำจัดศัตรูพืช

My Computer 100%

รูปที่ 6.38 หน้าจอรายงานค่าใช้จ่ายในภาพรวม

เอกสารนี้เป็นเอกสารที่สงวนไว้สำหรับการใช้งานเพื่อการศึกษาเท่านั้น ไม่อนุญาตให้นำไปใช้ประโยชน์ด้านการค้า
 ไม่สามารถแก้ไขใดๆทั้งสิ้น อีกทั้งห้ามมิให้ดัดแปลงเนื้อหา และต้องอ้างอิงถึงเจ้าของเอกสารทุกครั้งที่มีการนำไปใช้

ระบบบริหารจัดการสวนส้มมิตรเกษตร

รายงานค่าใช้จ่ายแยกตามสวน

ระหว่างวันที่

1 สิงหาคม 2550 ถึง 31 สิงหาคม 2550

รหัสค่าใช้จ่าย	ชื่อค่าใช้จ่าย	จำนวนเงิน
สวนแม่ขุน 1		
50000001	ค่าแรง	20000
50000002	ค่าปุ๋ย	2000
50000003	ค่าไฟฟ้า	2000
50000004	ค่าเชื้อเพลิงรถ	-
50000005	ค่าจ้างเบ็ดเตล็ด	100
50000006	ค่ากล้อง	-
50000007	ค่าแรง	-
50000008	ค่าไปรษณีย์	2000
51000001	ค่าปุ๋ย	2000
52000001	ค่ารายการจัดสรร	2000
	ค่าใช้จ่ายสวนแม่ขุน 1	28100
สวนแม่ขุน 2		
50000001	ค่าแรง	20000
50000002	ค่าปุ๋ย	2000
50000003	ค่าไฟฟ้า	2000
50000004	ค่าเชื้อเพลิงรถ	-
50000005	ค่าจ้างเบ็ดเตล็ด	-
50000006	ค่ากล้อง	-
50000007	ค่าแรง	-
50000008	ค่าไปรษณีย์	2000
51000001	ค่าปุ๋ย	2000
52000001	ค่ารายการจัดสรร	2000

รูปที่ 6.39 หน้าจอรายงานค่าใช้จ่ายแยกตามสวน

4.3 รายงานการใช้จ่าย

เมื่อผู้ใช้งานต้องการดูรายงานการใช้จ่าย ก็จะเข้ามาเลือกที่เมนูรายงานการใช้จ่าย เพื่อเลือกเรียกดูรายงาน โดยจอภาพหลังจากเลือกเมนูรายงานการใช้จ่าย แสดงในรูปที่ 6.40 จากจอภาพนี้ผู้ใช้งานสามารถเลือกที่จะดูรายงานรายได้ ได้ 3 แบบ คือ

1. รายงานการใช้จ่ายในภาพรวม ผลลัพธ์แสดงในรูปที่ 6.41
2. รายงานการใช้จ่ายแยกตามสวน ผลลัพธ์แสดงในรูปที่ 6.42
3. รายงานการใช้จ่ายแยกตามผู้แทนจำหน่าย ผลลัพธ์แสดงในรูปที่ 6.43

Windows Internet Explorer

Address: D:\Priyanuch Dabhasuka\ITM18\Training\webpage\Report\Re008.html

Search Web

System tray: Mail, My Yahoo!, Autos, Games, Music, Answers, Personals, Sign In

Page: Tools

ระบบบริหารจัดการสวนส้มมิตรเกษตร

รายงาน

รายงานรายได้

รายงานค่าใช้จ่าย

รายงานการใช้จ่าย

รายงานการใช้จ่ายกำจัดศัตรูพืช

ออกจากระบบ

รายงานการใช้จ่าย

เงื่อนไขการค้นหา

ภาพรวมการใช้จ่าย รายสวน รายคู่แทนจำหน่าย

ระหว่างวันที่: วัน 01 เดือน สิงหาคม ปี 2550 ถึงวันที่: วัน 31 เดือน สิงหาคม ปี 2550

javascript: My Computer 100%

รูปที่ 6.40 หน้าจอหลังเลือกเมนูรายงานการใช้จ่าย

Windows Internet Explorer

Address: D:\Priyanuch Dabhasuka\ITM18\Training\webpage\Report\Re009.html

Search Web

System tray: Fantasy Sports, Football, Games, Music, Answers, Personals, Sign In

Page: Tools

ระบบบริหารจัดการสวนส้มมิตรเกษตร

รายงาน

รายงานรายได้

รายงานค่าใช้จ่าย

รายงานการใช้จ่าย

รายงานการใช้จ่ายกำจัดศัตรูพืช

ออกจากระบบ

รายงานการใช้จ่ายในภาพรวม

ระหว่างวันที่

1 สิงหาคม 2550 ถึง 31 สิงหาคม 2550

รหัสปุ๋ย	ชื่อปุ๋ย	ขนาด	ปริมาณ	หน่วยนับ	จำนวนเงิน
00000001	ปุ๋ยเม็ด 15-15-15				-
00000002	ปุ๋ยเม็ด 8-24-24				-
00000003	ปุ๋ยเม็ด 13-13-21	50 ก.ก.	1000	กระสอบ	300000
00000004	ปุ๋ยคอก				-
00000005	ปุ๋ยน้ำ 0-52-34				-
การใช้จ่ายรวมทั้งสิ้น					300000

javascript: My Computer 100%

รูปที่ 6.41 หน้าจอรายงานการใช้จ่ายในภาพรวม

เอกสารนี้เป็นเอกสารที่สงวนไว้สำหรับการใช้งานเพื่อการศึกษาเท่านั้น ไม่อนุญาตให้นำไปใช้ประโยชน์ด้านการค้า ไม่ว่าจะกรณีใดๆ ทั้งสิ้น อีกทั้งห้ามมิให้ดัดแปลงเนื้อหา และต้องอ้างอิงถึงเจ้าของเอกสารทุกครั้งที่มีการนำไปใช้

ระบบบริหารจัดการสวนส้มมิตรเกษตร

รายงานการใช้จ่ายแยกตามสวน
ระหว่างวันที่

รหัสปุ๋ย	ชื่อปุ๋ย	ขนาด	ปริมาณ	หน่วยนับ	จำนวนเงิน
สวนแม่สุ่น 1					
00000001	ปุ๋ยเม็ด 15-15-15				-
00000002	ปุ๋ยเม็ด 8-24-24				-
00000003	ปุ๋ยเม็ด 13-13-21	50 ก.ก.	300	กระสอบ	90000
00000004	ปุ๋ยคอก				-
00000005	ปุ๋ยน้ำ 0-52-34				-
รวมการใช้จ่ายสวนแม่สุ่น 1					90000
สวนแม่สุ่น 2					
00000001	ปุ๋ยเม็ด 15-15-15				-
00000002	ปุ๋ยเม็ด 8-24-24				-
00000003	ปุ๋ยเม็ด 13-13-21	50 ก.ก.	500	กระสอบ	150000
00000004	ปุ๋ยคอก				-
00000005	ปุ๋ยน้ำ 0-52-34				-
รวมการใช้จ่ายสวนแม่สุ่น 2					150000
สวนในวัง					
00000001	ปุ๋ยเม็ด 15-15-15				-
00000002	ปุ๋ยเม็ด 8-24-24				-
00000003	ปุ๋ยเม็ด 13-13-21	50 ก.ก.	200	กระสอบ	60000
00000004	ปุ๋ยคอก				-
00000005	ปุ๋ยน้ำ 0-52-34				-
รวมการใช้จ่ายสวนในวัง					60000
รวมการใช้จ่ายรวมทั้งสิ้น					300000

รูปที่ 6.42 หน้าจอรายงานการใช้จ่ายแยกตามสวน

ระบบบริหารจัดการสวนส้มมิตรเกษตร

รายงานการใช้จ่ายแยกตามผู้แทนจำหน่าย
ระหว่างวันที่
1 สิงหาคม 2550 ถึง 31 สิงหาคม 2550

รหัสปุ๋ย	ชื่อปุ๋ย	ขนาด	ปริมาณ	หน่วยนับ	จำนวนเงิน
บริษัท เอ จำกัด					
00000001	ปุ๋ยเม็ด 15-15-15				-
00000002	ปุ๋ยเม็ด 8-24-24				-
00000003	ปุ๋ยเม็ด 13-13-21	50 ก.ก.	1000	กระสอบ	300000
00000004	ปุ๋ยคอก				-
00000005	ปุ๋ยน้ำ 0-52-34				-
รวมการใช้จ่าย จาก บริษัท เอ จำกัด					300000
บริษัท บี จำกัด					
00000001	ปุ๋ยเม็ด 15-15-15				-
00000002	ปุ๋ยเม็ด 8-24-24				-
00000003	ปุ๋ยเม็ด 13-13-21				-
00000004	ปุ๋ยคอก				-
00000005	ปุ๋ยน้ำ 0-52-34				-
รวมการใช้จ่าย จาก บริษัท บี จำกัด					-
บริษัท ซี จำกัด					
00000001	ปุ๋ยเม็ด 15-15-15				-
00000002	ปุ๋ยเม็ด 8-24-24				-
00000003	ปุ๋ยเม็ด 13-13-21				-
00000004	ปุ๋ยคอก				-
00000005	ปุ๋ยน้ำ 0-52-34				-
รวมการใช้จ่าย จาก บริษัท ซี จำกัด					-
บริษัท ดี จำกัด					

รูปที่ 6.43 หน้าจอรายงานการใช้จ่ายแยกตามผู้แทนจำหน่าย

เอกสารนี้เป็นเอกสารที่สงวนไว้สำหรับการใช้งานเพื่อการศึกษาเท่านั้น ไม่อนุญาตให้นำไปใช้ประโยชน์ด้านการค้า
ไม่ว่ากรณีใดๆทั้งสิ้น อีกทั้งห้ามมิให้ดัดแปลงเนื้อหา และต้องอ้างอิงถึงเจ้าของเอกสารทุกครั้งที่มีการนำไปใช้

4.4 รายงานการใช้จ่ายจัดสรรพืช

เมื่อผู้ใช้งานต้องการดูรายงานการใช้จ่ายจัดสรรพืช ก็จะเข้ามาเลือกที่เมนูรายงานการใช้จ่ายจัดสรรพืช เพื่อเลือกเรียกดูรายงาน โดยจอภาพหลังจากเลือกเมนูรายงานการใช้จ่ายจัดสรรพืช แสดงในรูปแบบที่ 6.44 จากจอภาพนี้ผู้ใช้งานสามารถเลือกที่จะดูรายงานรายได้ ได้ 3 แบบ คือ

1. รายงานการใช้จ่ายจัดสรรพืชในภาพรวมผลลัพธ์แสดงในรูปแบบที่ 6.45
2. รายงานการใช้จ่ายจัดสรรพืชแยกตามสวนผลลัพธ์แสดงในรูปแบบที่ 6.46
3. รายงานการใช้จ่ายจัดสรรพืชแยกตามผู้แทนจำหน่ายผลลัพธ์แสดงในรูปแบบที่ 6.47

ระบบบริหารจัดการสวนส้มมิตรเกษตร

รายงานการใช้จ่ายจัดสรรพืช

เงื่อนไขการค้นหา

ภาพรวมการใช้จ่าย รายสวน รายผู้แทนจำหน่าย

ระหว่างวันที่: วัน 01 เดือน สิงหาคม ปี 2550 ถึงวันที่ วัน 31 เดือน สิงหาคม ปี 2550

รูปที่ 6.44 หน้าจอหลังเลือกเมนูรายงานการใช้จ่ายจัดสรรพืช

เอกสารนี้เป็นเอกสารที่สงวนไว้สำหรับการใช้งานเพื่อการศึกษาเท่านั้น ไม่อนุญาตให้นำไปใช้ประโยชน์ด้านการค้า ไม่ว่าจะกรณีใดๆทั้งสิ้น อีกทั้งห้ามมิให้ดัดแปลงเนื้อหา และต้องอ้างอิงถึงเจ้าของเอกสารทุกครั้งที่มีการนำไปใช้

Windows Internet Explorer
D:\Priyanuch Dabthasuka\ITMI\BTraining\webpage\Report\Re013.html

ระบบบริหารจัดการสวนส้มมิตรเกษตร

รายงานการใช้จ่ายกำจัดศัตรูพืชในภาพรวม
ระหว่างวันที่
1 สิงหาคม 2550 ถึง 31 สิงหาคม 2550

รหัสยา	ชื่อยา	ขนาด	ปริมาณ	หน่วยนับ	จำนวนเงิน
00000001	สารเคมีคอปเปอร์ออกไซด์				-
00000002	ยาฆ่าหญ้า	10 ลิตร	100	ถัง	50000
00000003	ดีดีที				-
การใช้จ่ายรวมทั้งสิ้น					50000

พิมพ์ ยกเลิก

รูปที่ 6.45 หน้าจอรายงานการใช้จ่ายกำจัดศัตรูพืชในภาพรวม

Windows Internet Explorer
D:\Priyanuch Dabthasuka\ITMI\BTraining\webpage\Report\Re014.html

ระบบบริหารจัดการสวนส้มมิตรเกษตร

รายงานการใช้จ่ายกำจัดศัตรูพืชแยกตามสวน
ระหว่างวันที่
1 สิงหาคม 2550 ถึง 31 สิงหาคม 2550

รหัสยา	ชื่อยา	ขนาด	ปริมาณ	หน่วยนับ	จำนวนเงิน
สวนแม่ขุน 1					
00000001	สารเคมีคอปเปอร์ออกไซด์				-
00000002	ยาฆ่าหญ้า	10 ลิตร	40	ถัง	20000
00000003	ดีดีที				-
การใช้จ่ายสวนแม่ขุน 1					20000
สวนแม่ขุน 2					
00000001	สารเคมีคอปเปอร์ออกไซด์				-
00000002	ยาฆ่าหญ้า	10 ลิตร	40	ถัง	20000
00000003	ดีดีที				-
การใช้จ่ายสวนแม่ขุน 2					20000
สวนในปาง					
00000001	สารเคมีคอปเปอร์ออกไซด์				-
00000002	ยาฆ่าหญ้า	10 ลิตร	20	ถัง	10000
00000003	ดีดีที				-
การใช้จ่ายสวนในปาง					10000
การใช้จ่ายรวมทั้งสิ้น					50000

พิมพ์ ยกเลิก

รูปที่ 6.46 หน้าจอรายงานการใช้จ่ายกำจัดศัตรูพืชแยกตามสวน

เอกสารนี้เป็นเอกสารที่สงวนไว้สำหรับการใช้งานเพื่อการศึกษาเท่านั้น ไม่อนุญาตให้นำไปใช้ประโยชน์ด้านการค้า ไม่ว่ากรณีใดๆทั้งสิ้น อีกทั้งห้ามมิให้ดัดแปลงเนื้อหา และต้องอ้างอิงถึงเจ้าของเอกสารทุกครั้งที่มีการนำไปใช้

ระบบบริหารจัดการสวนส้มมิตรเกษตร

รายงานการใช้จ่ายค่าจัดซื้อปุ๋ยแยกตามผู้แทนจำหน่าย
ระหว่างวันที่
1 สิงหาคม 2550 ถึง 31 สิงหาคม 2550

รหัสยา	ชื่อยา	ขนาด	ปริมาณ	หน่วยนับ	จำนวนเงิน
บริษัท เอ จำกัด					
00000001	สารเคมีคอปเปอร์ออกไซด์				-
00000002	ยาฆ่าเห็บ				-
00000003	ดีดีที				-
รวมการใช้จ่าย จาก บริษัท เอ จำกัด					
บริษัท บี จำกัด					
00000001	สารเคมีคอปเปอร์ออกไซด์				-
00000002	ยาฆ่าเห็บ	10 ลิตร	100	ถัง	50000
00000003	ดีดีที				-
รวมการใช้จ่าย จาก บริษัท บี จำกัด					
บริษัท ซี จำกัด					
00000001	สารเคมีคอปเปอร์ออกไซด์				-
00000002	ยาฆ่าเห็บ				-
00000003	ดีดีที				-
รวมการใช้จ่าย จาก บริษัท ซี จำกัด					
บริษัท ดี จำกัด					
00000001	สารเคมีคอปเปอร์ออกไซด์				-
00000002	ยาฆ่าเห็บ				-
00000003	ดีดีที				-
รวมการใช้จ่าย จาก บริษัท ดี จำกัด					
บริษัท อี จำกัด					
00000001	สารเคมีคอปเปอร์ออกไซด์				-

ออกจากระบบ

javascript: My Computer 100%

รูปที่ 6.47 หน้าจอรายงานการใช้จ่ายค่าจัดซื้อปุ๋ยแยกตามผู้แทนจำหน่าย

เอกสารนี้เป็นเอกสารที่สงวนไว้สำหรับการใช้งานเพื่อการศึกษาเท่านั้น ไม่อนุญาตให้นำไปใช้ประโยชน์ด้านการค้า
ไม่ว่ากรณีใดๆทั้งสิ้น อีกทั้งห้ามมิให้ดัดแปลงเนื้อหา และต้องอ้างอิงถึงเจ้าของเอกสารทุกครั้งที่มีการนำไปใช้

บทที่ 7

บทสรุป

7.1 สรุปผลการศึกษาโครงการ

รายงานฉบับนี้ กล่าวถึงการพัฒนากระบวนการในโครงการศึกษากรณีพิเศษ โดยได้ทำการพัฒนาระบบงานในหัวข้อ “ระบบบริหารจัดการสวนส้มมิตรเกษตร” มีขั้นตอนการดำเนินงาน ดังนี้

1. การวางแผนโครงการ ได้การศึกษาขอบเขตปัญหาที่ผู้ใช้ระบบกำลังประสบปัญหาอยู่ และจะดำเนินการแก้ไขอย่างไร ศึกษาความเป็นไปได้ระบบใหม่ กำหนดวัตถุประสงค์ของการพัฒนาระบบ ขอบเขตของการพัฒนาระบบ และ ประโยชน์ที่คาดว่าจะได้รับ

2. การวิเคราะห์ ได้ดำเนินการวิเคราะห์ระบบงานปัจจุบัน เพื่อนำมาเป็นแนวคิดในการพัฒนาระบบใหม่ โดยศึกษาขั้นตอนการดำเนินงานของการบริหารจัดการสวนส้ม โดยการสัมภาษณ์เจ้าของกิจการและผู้ปฏิบัติงาน ตลอดจนศึกษาเอกสารและแบบฟอร์มต่างๆ เพื่อวิเคราะห์การทำงานของระบบปัจจุบัน รวมถึง ปัญหาและข้อจำกัดของระบบปัจจุบัน พร้อมทั้งรวบรวมความต้องการของระบบงานใหม่

3. การออกแบบ ได้พิจารณาแนวทางในการพัฒนาระบบ โดยนำแนวความคิดเชิงวัตถุและภาษายูเอ็มแอล มาช่วยในการวิเคราะห์และออกแบบระบบงานใหม่ ได้ออกแบบสถาปัตยกรรมระบบ ในส่วนของ Hardware Software การสื่อสาร และระบบความปลอดภัย เพื่อสนับสนุนระบบงานใหม่ รวมทั้งพัฒนาออกแบบระบบในส่วนของ การออกแบบฐานข้อมูล การออกแบบ Input ในส่วนของหน้าจอหรือส่วนต่อประสานกับผู้ใช้ และการออกแบบ Output คือรายงานที่ได้จากระบบโดยใช้โปรแกรม Macromedia Dreamweaver 8.0 ในการออกแบบหน้าจอและรายงานต่างๆ ให้เป็นต้นแบบ

จากโครงการศึกษาและพัฒนาระบบบริหารจัดการสวนส้มมิตรเกษตร ทำให้ได้เรียนรู้และเข้าใจขั้นตอนการวางแผน การวิเคราะห์ การออกแบบ และพัฒนาระบบงานรวมถึงการนำเสนอโครงการ ซึ่งโครงการศึกษากรณีพิเศษนี้ สามารถนำมาเป็นแนวทางไปประยุกต์ใช้ในการพัฒนาระบบงานอื่นๆ ที่จำเป็นต้องใช้ระบบเทคโนโลยีสารสนเทศ

นอกจากนี้ การพัฒนาระบบบริหารจัดการสวนส้มมิตรเกษตรทำให้กิจการสามารถเพิ่มประสิทธิภาพในการปฏิบัติงานได้อย่างรวดเร็ว รวมถึงทำให้ลดต้นทุนและเพิ่มขีดความสามารถในการแข่งขัน

7.2 ปัญหาที่พบ

ปัญหาที่เกิดขึ้นระหว่างการพัฒนากระบวนการบริหารจัดการสวนสัมมิตรเกษตร เกิดจากการที่กิจการยังไม่มีระบบสารสนเทศเข้ามาช่วยในการบริหารจัดการสวนสัม การทำงานทำโดยระบบ Manual ข้อมูลต่างๆจัดเก็บอย่างไม่เป็นระบบ ส่งผลให้เกิดปัญหาดังนี้

1. ไม่มีข้อมูล แบบฟอร์มต่างๆ เพื่อวิเคราะห์ระบบงานเดิม ต้องใช้การสัมภาษณ์ถึงวิธีการทำงานแบบเดิม
2. เมื่อต้องเก็บรวบรวมข้อมูลความต้องการและการออกแบบระบบใหม่ ต้องใช้เวลาสำหรับการสัมภาษณ์และทำความเข้าใจระบบอย่างมาก เนื่องจากธุรกิจการเกษตรที่นำระบบสารสนเทศเข้ามาช่วยในการบริหารจัดการในประเทศไทยยังไม่ได้ทำกันอย่างแพร่หลาย ทำให้หาข้อมูลยาก
3. ความต้องการของผู้บริหาร ขัดต่อความรู้สึกของผู้ปฏิบัติงาน เช่น ต้องการให้ระบบเก็บข้อมูลรายได้ ค่าใช้จ่ายต่างๆของแต่ละสวน เพื่อผลการดำเนินงานของแต่ละสวน
4. ผู้ใช้ระบบบางส่วนยังไม่คุ้นเคยกับการใช้ระบบสารสนเทศ ต้องมีการออกแบบขั้นตอนในการทำงาน เพื่อให้ชัดเจนและง่ายในการใช้งาน

7.3 ข้อจำกัด

การจัดการสวนสัมมิตรเกษตรที่ผ่านมาทำโดยระบบ Manual. เมื่อนำระบบสารสนเทศนำมาใช้งาน ทำให้เกิดข้อจำกัดในการนำระบบออกใช้งานดังนี้

1. ไม่มีพนักงานทำหน้าที่ดูแลและแก้ไขปัญหาของระบบ
2. ผู้ใช้ระบบบางส่วนยังไม่สามารถใช้ระบบสารสนเทศได้
3. ระบบที่พัฒนาใหม่ อาจไม่ครอบคลุมงานทุกกระบวนการ ทำให้ต้องมีการปรับปรุงระบบให้เป็นไปตามความต้องการเมื่อใช้งานระบบไประยะหนึ่ง
4. รายงานที่ได้จากระบบ ทำได้ไม่ครอบคลุมความต้องการของผู้บริหารต้องมีการออกแบบรายงานเพิ่มเติม

7.4 ข้อเสนอแนะ

จากปัญหาและข้อจำกัดที่มี รวมทั้งการพัฒนากระบวนการบริหารจัดการสวนสัมมิตรเกษตร เป็นการพัฒนาเพียงบางส่วนเท่านั้น เมื่อนำระบบไปใช้งานจริงต้องได้รับการพัฒนาและแก้ไขเพิ่มเติม ดังนั้นเพื่อให้เป็นแนวทางในการดำเนินงานต่อไป จึงมีข้อเสนอแนะดังนี้

1. ผู้บริหารควรกำหนดนโยบายที่ชัดเจนในการนำระบบสารสนเทศมาใช้งาน เพื่อให้บรรลุวัตถุประสงค์ของกิจการ พร้อมทั้งออกวิธีปฏิบัติงานให้ผู้ปฏิบัติสามารถปฏิบัติตาม รวมถึงชี้แจงให้พนักงานเข้าใจเห็นถึงความสำคัญและประโยชน์ในการนำระบบมาช่วยในการทำงาน
2. กำหนดให้มีพนักงานเข้ามาดูแลระบบตั้งแต่เริ่มแรก
3. จัดให้มีการฝึกอบรมกับพนักงานทุกระดับที่เกี่ยวข้องกับการใช้ระบบให้มีความรู้ความสามารถที่เพียงพอ เพื่อใช้ระบบเทคโนโลยีสารสนเทศ
4. ให้การสนับสนุนอุปกรณ์ฮาร์ดแวร์ ซอฟต์แวร์ต่างๆ ที่เหมาะสมและสามารถรองรับการใช้งานได้อย่างมีประสิทธิภาพ
5. จัดทำคู่มือการใช้งานระบบให้กับพนักงานทุกคนไว้ศึกษาการทำงานหรือใช้สำหรับแก้ไขปัญหาต่างๆ ที่เกิดขึ้นเบื้องต้นได้ด้วยตนเอง นอกจากนี้คู่มือยังสามารถช่วยถ่ายทอดงานเมื่อมีพนักงานโยกย้ายหรือลาออก
6. เมื่อใช้งานระบบไประยะหนึ่งแล้วให้สำรวจความคิดเห็นของผู้ใช้งานเพื่อนำมาปรับปรุงแก้ไขให้เป็นไปตามความต้องการของผู้ใช้
7. นำสารสนเทศที่ได้จากระบบมาใช้งาน เพื่อปรับปรุงคุณภาพงาน



บรรณานุกรม

กิตติ ภัคดีวัฒนะกุล และพนิดา พานิชกุล. 2548. **คัมภีร์การพัฒนาาระบบเชิงวัตถุด้วย UML และ Java**. กรุงเทพฯ : เคทีพี คอมพ์ แอนด์ คอนซัลท์.

เอกชัย พฤษย์อำไพ และร.ต.ส่งสุข รัตนภรณ์. 2547. **คู่มือส้อมโซลิน**. กรุงเทพฯ : เฟ็ท-แพล่นพับลิชชิง.

โอภาส เอี่ยมสิริวงศ์. 2548. **การออกแบบและจัดการฐานข้อมูล**. กรุงเทพฯ : ซีเอ็ดยูเคชั่น.

โอภาส เอี่ยมสิริวงศ์. 2548. **วิเคราะห์และออกแบบระบบฉบับปรับปรุงเพิ่มเติม**. กรุงเทพฯ : ซีเอ็ดยูเคชั่น.

Alan Dennis. et. al. 2005. **Systems Analysis and Design with UML Version 2.0 and Object-Oriented Approach, Second Edition**. Hoboken, New Jersey : John Wiley & Sons.

Peter Rob and Carlos Coronel. 2006. **Database Systems: Design, Implementation, and Management, Sixth Edition**. Boston, Massachusetts : Course Technology

ประวัติผู้เขียน

ชื่อผู้เขียน	นางสาวปรียานุช ทัพพะสุด
วันเกิด	5 มิถุนายน 2507
ภูมิลำเนา	ลำปาง
วุฒิการศึกษาระดับปริญญาตรี	บัญชีบัณฑิต มหาวิทยาลัยกรุงเทพ
วุฒิการศึกษาระดับปริญญาโท	บริหารธุรกิจมหาบัณฑิต มหาวิทยาลัยเกษตรศาสตร์
การทำงาน	ผู้จัดการศูนย์ตรวจสอบเทคโนโลยีสารสนเทศ บริษัท ทีไอที จำกัด(มหาชน)



เอกสารนี้เป็นเอกสารที่สงวนไว้สำหรับการใช้งานเพื่อการศึกษาเท่านั้น ไม่อนุญาตให้นำไปใช้ประโยชน์ด้านการค้า
ไม่ว่ากรณีใดๆทั้งสิ้น อีกทั้งห้ามมิให้ตัดแปลงเนื้อหา และต้องอ้างอิงถึงเจ้าของเอกสารทุกครั้งที่มีการนำไปใช้