

ระบบปฏิบัติการหลักทรัพย์ด้านหุ้นสำหรับธุรกิจหลักทรัพย์

The Stock Operation System for Securities Business

โดย

อภัยยุทธ์ นิลเจดสิริ

รหัสประจำตัว 46066934

อาจารย์ที่ปรึกษา

ดร.ชนารัตน์ ชลิตาพงศ์

วัน เดือน ปี..... 21 พ.ค. 2550
เลขทะเบียน..... 03217
เลขเรียกหนังสือ..... ๑๗:๑ ๕๕๔๘ 2548
"ห้องสมุดคณะเทคโนโลยีสารสนเทศ จอจ."



H003217

รายงานนี้เป็นส่วนหนึ่งของวิชาโครงการศึกษาระดับปริญญาตรี
หลักสูตรวิทยาศาสตรมหาบัณฑิต สาขาวิชาเทคโนโลยีสารสนเทศ
ภาคเรียนที่ 1 ปีการศึกษา 2548
คณะเทคโนโลยีสารสนเทศ
สถาบันเทคโนโลยีพระจอมเกล้าเจ้าคุณทหารลาดกระบัง

เอกสารนี้เป็นเอกสารที่สงวนไว้สำหรับการใช้งานเพื่อการศึกษาเท่านั้น ไม่อนุญาตให้นำไปใช้ประโยชน์ด้านการค้า
ไม่ว่ากรณีใดๆทั้งสิ้น อีกทั้งห้ามมิให้ตัดแปลงเนื้อหา และต้องอ้างอิงถึงเจ้าของเอกสารทุกครั้งที่มีการนำไปใช้

| | |
|------------------|---|
| ชื่อหัวข้อ | ระบบปฏิบัติการหลักทรัพย์ด้านหุ้น สำหรับธุรกิจหลักทรัพย์ |
| นักศึกษา | อภยูทธิ์ นิลเจดศิริ |
| อาจารย์ที่ปรึกษา | ดร.ธนาวัฒน์ ชลิดาพงศ์ |
| ระดับการศึกษา | วิทยาศาสตร์มหาบัณฑิต สาขาวิชาเทคโนโลยีสารสนเทศ |
| แขนงวิชา | การจัดการเทคโนโลยีสารสนเทศ |
| ปีการศึกษา | 2548 |

บทคัดย่อ

โครงการศึกษานี้เป็นการศึกษาวิเคราะห์ออกแบบและพัฒนาระบบสารสนเทศเพื่อสนับสนุนการปฏิบัติการหลักทรัพย์ด้านหุ้นสำหรับธุรกิจหลักทรัพย์ โดยระบบเป็นระบบงาน แบ็ก-ออฟฟิศ (Back-Office) ด้านหุ้น ของสำนักงานใหญ่และสาขา สำหรับการปฏิบัติงานประจำวัน เช่น การรับฝาก ถอน โอน หุ้น ในการวิเคราะห์และออกแบบได้ใช้แนวคิดเชิงวัตถุของภาษายูเอ็มแอล (Unified Modeling Language) เป็นเครื่องมือในการสร้างโมเดลของระบบ โดยใช้ไมโครซอฟท์เอสคิวแอลเซิร์ฟเวอร์ 2000 สำหรับการจัดเก็บข้อมูลแบบฐานข้อมูลเชิงสัมพันธ์ และโปรแกรมวิซวลเบสิกเวอร์ชัน 6 ในการเขียนโปรแกรมเพื่อเรียกใช้ข้อมูลจากฐานข้อมูล ทั้งนี้เพื่อให้ได้ระบบใหม่ที่สามารถรองรับการใช้งานที่ตรงตามความต้องการของผู้ใช้ระบบในการจัดเก็บ และค้นหาข้อมูล ได้อย่างมีประสิทธิภาพ

| | |
|-----------------------|--|
| Title | The Stock Operation System for Securities Business |
| Student | Apayut Ninjuedsiri |
| Advisor | Dr.Thanarat Chalidabhongse |
| Level of Study | Master of Science in Information Technology |
| Major | Information Technology Management |
| Academic Year | 2005 |

ABSTRACT

This project describes an analysis, design and development of a Stock Operation System for Securities that supports stock operation for Back-Office system in head and branch office, such as, share depositary, withdrawal, transferral, etc. The object-oriented methodology is used for analysis and design. In analysis and design step, UML (Unified Modeling Language) is used to construct the system models for finding major functions in detail such as necessary classes. The implementation is done using Visual Basic 6 and Microsoft SQL Server 2000 for relational database. The objective of the project is to provide customers more convenience and increase the efficiency of the operation control, data collecting and data searching for management in timely fashion.

สารบัญ

| | หน้า |
|---|------|
| บทคัดย่อภาษาไทย..... | I |
| บทคัดย่อภาษาอังกฤษ..... | II |
| สารบัญ..... | III |
| สารบัญตาราง..... | V |
| สารบัญรูป..... | VI |
| บทที่ | |
| 1. บทนำ..... | 1 |
| 1.1 ความเป็นมา..... | 1 |
| 1.2 วัตถุประสงค์ของการศึกษา..... | 1 |
| 1.3 ขอบเขตของการศึกษา..... | 2 |
| 1.4 ขั้นตอนในการศึกษา..... | 2 |
| 1.5 ประโยชน์ที่คาดว่าจะได้รับ..... | 3 |
| 2. ทฤษฎีและเทคโนโลยีที่เกี่ยวข้อง..... | 4 |
| 2.1 การวิเคราะห์และออกแบบระบบเชิงวัตถุ..... | 4 |
| 2.2 การพัฒนาระบบงานบนวินโดวส์แอปพลิเคชัน..... | 6 |
| 3. การวิเคราะห์และออกแบบระบบ..... | 7 |
| 3.1 การวิเคราะห์ระบบงานปัจจุบัน..... | 7 |
| 3.2 การวิเคราะห์และออกแบบระบบงานใหม่..... | 8 |
| 3.3 การออกแบบสถาปัตยกรรมระบบ..... | 42 |
| 3.4 การออกแบบเครือข่าย..... | 42 |
| 4. การออกแบบฐานข้อมูล..... | 45 |
| 4.1 เอนทิตี – รีเลชันชิปไดอะแกรม..... | 45 |
| 4.2 พจนานุกรมข้อมูล..... | 46 |

เอกสารนี้เป็นเอกสารที่สงวนไว้สำหรับการใช้งานเพื่อการศึกษาเท่านั้น ไม่อนุญาตให้นำไปใช้ประโยชน์ด้านการค้า
ไม่ว่ากรณีใดๆทั้งสิ้น อีกทั้งห้ามมิให้ตัดแปลงเนื้อหา และต้องอ้างอิงถึงเจ้าของเอกสารทุกครั้งที่มีการนำไปใช้

สารบัญ (ต่อ)

| | หน้า |
|---|------|
| 5. การพัฒนาระบบ..... | 51 |
| 5.1 โครงสร้างหลักของระบบ..... | 51 |
| 5.2 รายละเอียดการทำงานของระบบ..... | 52 |
| 6. บทสรุป..... | 69 |
| 6.1 สรุปผลการวิเคราะห์และออกแบบระบบ..... | 69 |
| 6.2 ปัญหาและข้อจำกัดของระบบที่ออกแบบและพัฒนา..... | 70 |
| 6.3 ข้อเสนอแนะและแนวทางในการพัฒนาระบบในอนาคต..... | 70 |
| บรรณานุกรม..... | 71 |
| ประวัติผู้เขียน..... | 72 |

สารบัญตาราง

| | หน้า |
|---|------|
| ตารางที่ | |
| 3.1 รายละเอียดของยูสเคส Manage Users..... | 12 |
| 3.2 รายละเอียดของยูสเคส Deposit | 13 |
| 3.3 รายละเอียดของยูสเคส Withdraw..... | 14 |
| 3.4 รายละเอียดของยูสเคส Transfer..... | 15 |
| 3.5 รายละเอียดของยูสเคส Reconcile..... | 17 |
| 3.6 รายละเอียดของยูสเคส Print Report..... | 18 |
| 3.7 รายละเอียดของยูสเคส Export data..... | 19 |
| 4.1 ตาราง Customer | 46 |
| 4.2 ตาราง Account..... | 47 |
| 4.3 ตาราง AccountType..... | 47 |
| 4.4 ตาราง CustomerType..... | 47 |
| 4.5 ตาราง Stock..... | 48 |
| 4.6 ตาราง StockType..... | 48 |
| 4.7 ตาราง Location..... | 48 |
| 4.8 ตาราง TranType..... | 49 |
| 4.9 ตาราง StockEntry..... | 49 |
| 4.10 ตาราง StockItem..... | 50 |
| 4.11 ตาราง Users..... | 50 |

สารบัญรูป

หน้า

รูปที่

| | | |
|------|---|----|
| 3.1 | ยูสเคสไคอะแกรมของระบบปฏิบัติการของหลักทรัพย์ด้านหุ้น สำหรับธุรกิจหลักทรัพย์..... | 10 |
| 3.2 | แอ็กทิวิตีไคอะแกรมของการ Login..... | 20 |
| 3.3 | แอ็กทิวิตีไคอะแกรมของยูสเคส Manage Users..... | 21 |
| 3.4 | แอ็กทิวิตีไคอะแกรมของยูสเคส Deposit (Scenario Add)..... | 22 |
| 3.5 | แอ็กทิวิตีไคอะแกรมของยูสเคส Deposit (Scenario Edit)..... | 23 |
| 3.6 | แอ็กทิวิตีไคอะแกรมของยูสเคส Deposit (Scenario Delete)..... | 24 |
| 3.7 | แอ็กทิวิตีไคอะแกรมของยูสเคส Withdraw (Scenario Add)..... | 25 |
| 3.8 | แอ็กทิวิตีไคอะแกรมของยูสเคส Withdraw (Scenario Edit)..... | 26 |
| 3.9 | แอ็กทิวิตีไคอะแกรมของยูสเคส Withdraw (Scenario Delete)..... | 27 |
| 3.10 | แอ็กทิวิตีไคอะแกรมของยูสเคส Transfer (Scenario Add)..... | 28 |
| 3.11 | แอ็กทิวิตีไคอะแกรมของยูสเคส Transfer (Scenario Edit)..... | 29 |
| 3.12 | แอ็กทิวิตีไคอะแกรมของยูสเคส Transfer (Scenario Delete)..... | 30 |
| 3.13 | แอ็กทิวิตีไคอะแกรมของยูสเคส Reconcile..... | 31 |
| 3.14 | แอ็กทิวิตีไคอะแกรมของยูสเคส Print Report..... | 32 |
| 3.15 | แอ็กทิวิตีไคอะแกรมของยูสเคส Export data..... | 33 |
| 3.16 | คลาสไคอะแกรมของระบบปฏิบัติการของหลักทรัพย์ด้านหุ้น สำหรับธุรกิจหลักทรัพย์..... | 34 |
| 3.17 | ซีเควนซ์ไคอะแกรมของยูสเคส Manage Users..... | 35 |
| 3.18 | ซีเควนซ์ไคอะแกรมของยูสเคส Deposit (Scenario Add)..... | 36 |
| 3.19 | ซีเควนซ์ไคอะแกรมของยูสเคส Deposit (Scenario Edit)..... | 36 |
| 3.20 | ซีเควนซ์ไคอะแกรมของยูสเคส Deposit (Scenario Delete)..... | 37 |
| 3.21 | ซีเควนซ์ไคอะแกรมของยูสเคส Withdraw (Scenario Add)..... | 37 |

เอกสารนี้เป็นเอกสารที่สงวนไว้สำหรับการใช้งานเพื่อการศึกษาเท่านั้น ไม่อนุญาตให้นำไปใช้ประโยชน์ด้านการค้า
ไม่ว่ากรณีใดๆทั้งสิ้น อีกทั้งห้ามมิให้ตัดแปลงเนื้อหา และต้องอ้างอิงถึงเจ้าของเอกสารทุกครั้งที่มีการนำไปใช้

สารบัญรูป (ต่อ)

| รูปที่ | หน้า |
|--------|--|
| 3.22 | ซีเควนซ์ไดอะแกรมของยูสเคส Withdraw (Scenario Edit)..... 38 |
| 3.23 | ซีเควนซ์ไดอะแกรมของยูสเคส Withdraw (Scenario Delete)..... 38 |
| 3.24 | ซีเควนซ์ไดอะแกรมของยูสเคส Transfer (Scenario Add)..... 39 |
| 3.25 | ซีเควนซ์ไดอะแกรมของยูสเคส Transfer (Scenario Edit)..... 39 |
| 3.26 | ซีเควนซ์ไดอะแกรมของยูสเคส Transfer (Scenario Delete)..... 40 |
| 3.27 | ซีเควนซ์ไดอะแกรมของยูสเคส Reconcile..... 40 |
| 3.28 | ซีเควนซ์ไดอะแกรมของยูสเคส Print Report..... 41 |
| 3.29 | ซีเควนซ์ไดอะแกรมของยูสเคส Export data..... 41 |
| 3.30 | สถาปัตยกรรมระบบแบบไคลเอ็นต์/เซิร์ฟเวอร์..... 42 |
| 3.31 | ระบบเครือข่ายและโครงสร้างพื้นฐานของระบบปฏิบัติการ ของหลักทรัพย์ด้านหุ้น..... 43 |
| 4.1 | อี-อาร์ไดอะแกรม (E-R Diagram) แสดงความสัมพันธ์ระหว่างเอนติตี้..... 45 |
| 5.1 | หน้าจอล็อกอิน (Login)..... 52 |
| 5.2 | หน้าจอเมนูหลักของระบบ..... 53 |
| 5.3 | หน้าจอเปลี่ยนรหัสผ่าน..... 53 |
| 5.4 | หน้าจอข้อมูลลูกค้า..... 55 |
| 5.5 | หน้าจอข้อมูลประเภทลูกค้า..... 56 |
| 5.6 | หน้าจอข้อมูลบัญชีลูกค้า..... 56 |
| 5.7 | หน้าจอข้อมูลประเภทบัญชีลูกค้า..... 57 |
| 5.8 | หน้าจอข้อมูลหลักทรัพย์..... 57 |
| 5.9 | หน้าจอข้อมูลประเภทหลักทรัพย์..... 58 |
| 5.10 | หน้าจอข้อมูลประเภทการทำรายการ..... 58 |
| 5.11 | หน้าจอข้อมูล Location..... 59 |

เอกสารนี้เป็นเอกสารที่สงวนไว้สำหรับการใช้งานเพื่อการศึกษาเท่านั้น ไม่อนุญาตให้นำไปใช้ประโยชน์ด้านการค้า
ไม่ว่ากรณีใดๆทั้งสิ้น อีกทั้งห้ามมิให้ตัดแปลงเนื้อหา และต้องอ้างอิงถึงเจ้าของเอกสารทุกครั้งที่มีการนำไปใช้

สารบัญรูป (ต่อ)

| รูปที่ | หน้า |
|--------|--|
| 5.12 | หน้าจอกำหนดผู้ใช้งานระบบงาน..... 60 |
| 5.13 | หน้าจอเมนูบันทึกรายการประจำวัน..... 61 |
| 5.14 | หน้าจอบันทึกรายการฝากหุ้น..... 62 |
| 5.15 | หน้าจอบันทึกรายการถอนหุ้น..... 63 |
| 5.16 | หน้าจอบันทึกรายการโอนหุ้น..... 64 |
| 5.17 | หน้าจอกระทบยอดหุ้นประจำวัน..... 65 |
| 5.18 | หน้าจอส่งออกข้อมูล..... 66 |
| 5.19 | หน้าจอเรียกรายงานประจำวัน..... 66 |
| 5.20 | รายงานการฝากหุ้น..... 67 |
| 5.21 | รายงานการถอนหุ้น..... 67 |
| 5.22 | รายงานการโอนหุ้น..... 68 |
| 5.23 | รายงานการกระทบยอดหุ้น..... 68 |

บทที่ 1

บทนำ

1.1 ความเป็นมา

การทำงานในธุรกิจหลักทรัพย์เพื่อให้บริการแก่ลูกค้า นอกจากการเป็นนายหน้าด้านการซื้อขายหลักทรัพย์แล้วยังจำเป็นต้องมีระบบงานที่เกี่ยวกับการชำระราคาค่าเงินและด้านหุ้น รวมถึงจะต้องมีการจัดโครงสร้างองค์กร มีการกำหนดสายการบังคับบัญชาและการแบ่งแยกหน้าที่การทำงานอย่างชัดเจน มีความเป็นอิสระของแต่ละส่วนงาน เพื่อป้องกันการรั่วไหลของข้อมูล รวมถึงมีขั้นตอนการปฏิบัติงานที่สามารถสอบย้อนการปฏิบัติงานระหว่างหน่วยงานได้ (Check & Balance) และมีขั้นตอนการทำงานที่ชัดเจนว่าคำสั่งซื้อขายของลูกค้าจะมีการดำเนินการอย่างไร เมื่อไร และโดยใคร มีรูปแบบการฝาก ถอน โอน หุ้น ที่รัดกุมและปลอดภัย คำนึงถึง กฎระเบียบและกฎหมายที่เกี่ยวข้อง โดยไม่หละหลวมหรือมีช่องโหว่ที่จะก่อให้เกิดการทุจริตของพนักงาน โครงการนี้จึงนำเสนอการวิเคราะห์และออกแบบระบบปฏิบัติการของหลักทรัพย์ด้านหุ้นสำหรับธุรกิจหลักทรัพย์ ซึ่งเป็นส่วนหนึ่งของระบบงานแบ็ก-ออฟฟิศ (Back-Office) อันถือว่าเป็นระบบงานหลังบ้านของบริษัทหลักทรัพย์ ทั้งนี้เพื่อนำไปใช้ในการทำงานจริง ในลำดับถัดไป

1.2 วัตถุประสงค์ของการศึกษา

1. เพื่อพัฒนาระบบสารสนเทศสำหรับการทำธุรกรรมเกี่ยวกับการปฏิบัติงานหลักทรัพย์ด้านหุ้นของธุรกิจหลักทรัพย์เพื่อสนับสนุนการทำงานของฝ่ายปฏิบัติการหลักทรัพย์ให้เป็นไปอย่างมีประสิทธิภาพ ลดเวลาในการปฏิบัติงาน และเพิ่มความสะดวกรวดเร็วในการทำรายการให้กับลูกค้า
2. เพื่อสร้างความน่าเชื่อถือและความพอใจให้กับลูกค้าที่มาใช้บริการ
3. เพื่อลดภาระเกี่ยวกับการตรวจสอบการกระทบบยอดหุ้นด้วยมือของผู้ปฏิบัติงาน
4. เพื่ออำนวยความสะดวกการจัดการข้อมูลให้กับหน่วยงานราชการ เช่น คณะกรรมการกำกับหลักทรัพย์และตลาดหลักทรัพย์, ตลาดหลักทรัพย์แห่งประเทศไทย สำหรับใช้ในการตรวจสอบข้อมูลย้อนหลังของบริษัท

1.3 ขอบเขตของการศึกษา

การศึกษาวิเคราะห์และออกแบบระบบเพื่อสนับสนุนการทำงานของฝ่ายปฏิบัติการหลักทรัพย์ให้เป็นอย่างดีมีประสิทธิภาพ โดยการทำงานของระบบมีขอบเขต ดังต่อไปนี้

1. Customer Stock Management เป็นส่วนจัดการและควบคุมยอดหุ้นและเก็บรายการเคลื่อนไหว แยกตามบัญชีลูกค้า มีขอบเขตงานคือ

1.1 ทำรายการ ผาก ถอน โอน หุ้นลูกค้าตามประเภทการฝาก

1.2 รับฝาก หรือ โอน เพื่อตัดรายการขายหุ้น โดยไม่มีหุ้นอยู่ในบัญชีของลูกค้า จาก

Deposit slip

1.3 สามารถสอบถามยอดหุ้นของลูกค้าและรายการเคลื่อนไหว (Stock Movement)

1.4 เจ้าหน้าที่ของสาขาสามารถทำรายการดังกล่าวข้างต้นได้

2. Location Stock Management เป็นส่วนจัดการและควบคุมยอดและเก็บรายการเคลื่อนไหว แยกตาม location หรือ สถานที่ ที่หุ้นนั้นเก็บอยู่ มีขอบเขตงานคือ ทำรายการ ผาก ถอน โอน หุ้นตาม Location เช่น ห้องหุ้นของบริษัทหลักทรัพย์ หรือ Custodian ของแต่ละสาขา และที่ศูนย์รับฝากหลักทรัพย์ (SDC)

3. Physical Stock Management เป็นส่วนสำหรับควบคุมรายการฝาก ถอน ใบหุ้นในห้องหุ้น มีขอบเขตงานคือ รับใบหุ้นเข้า และจ่ายใบหุ้นออก

4. Reconcile Stock Management เป็นส่วนสำหรับการกระทบยอดรายการฝาก ถอน โอนหุ้นที่เกิดขึ้นทั้งหมดของบริษัทหลักทรัพย์

1.4 ขั้นตอนในการศึกษา

วิธีการในการวิเคราะห์และออกแบบระบบปฏิบัติการของหลักทรัพย์ด้านหุ้นสำหรับธุรกิจหลัก ทรัพย์นี้ จะใช้แนวทางของการพัฒนาระบบเชิงวัตถุหรือ Object-Oriented Analysis (OOA) ด้วยวิธีการทำโมเดลที่เรียกว่า Unified Approach โดยใช้ภาษายูเอ็มแอล (Unified Modeling Language) ซึ่งมีขั้นตอนที่สำคัญดังนี้

1. ศึกษาระบบที่มีอยู่ในปัจจุบัน และรวบรวมข้อมูลเกี่ยวกับขั้นตอนการทำงานของพนักงาน โดยการสอบถามจากผู้ปฏิบัติงานและดูเอกสารแบบฟอร์มต่างๆของหน่วยงานปฏิบัติการหลักทรัพย์

2. กำหนดขอบเขตในการพัฒนาระบบงานใหม่

3. วิเคราะห์และออกแบบเชิงวัตถุ จากข้อมูลที่ได้จากการศึกษาระบบงานปัจจุบัน และดำเนินการเขียนโมเดลต่าง ๆ เช่น

เอกสารนี้เป็นเอกสารที่สงวนไว้สำหรับการใช้งานเพื่อการศึกษาเท่านั้น ไม่อนุญาตให้นำไปใช้ประโยชน์ด้านการค้า ไม่ว่าจะกรณีใดๆทั้งสิ้น อีกทั้งห้ามมิให้ตัดแปลงเนื้อหา และต้องอ้างอิงถึงเจ้าของเอกสารทุกครั้งที่มีการนำไปใช้

3.1 ยูสเคสไดอะแกรม(Use Case Diagram) สำหรับใช้แสดงความต้องการของระบบทั้งหมดที่มีการแสดงถึงการติดต่อกับผู้ใช้

3.2 แอ็คติวิตีไดอะแกรม(Activity Diagram) แสดงถึงสถานะ การทำงานในแต่ละกิจกรรม

3.3 คลาสไดอะแกรม(Class Diagram) แสดง โครงสร้างและความสัมพันธ์ของคลาส

1.5 ประโยชน์ที่คาดว่าจะได้รับ

1. ทำให้เกิดความเข้าใจถึงโครงสร้างและกระบวนการทำงานของฝ่ายปฏิบัติการหลักทรัพย์ในธุรกิจหลักทรัพย์
2. ทำให้ระบบการทำงานของฝ่ายปฏิบัติการหลักทรัพย์มีขั้นตอนในการปฏิบัติงานที่ชัดเจนและมีประสิทธิภาพมากขึ้น
3. ข้อมูลที่ได้จากการปฏิบัติงานมีความถูกต้อง ครบถ้วน และสามารถนำข้อมูลมาใช้ประโยชน์สำหรับการวางแผนธุรกิจ
4. เพื่อสนองความต้องการของลูกค้าที่เข้ามาใช้บริการให้ได้รับความสะดวกรวดเร็วกว่าระบบงานในปัจจุบัน
5. สามารถพิมพ์รายงานให้กับผู้ใช้ได้อย่างถูกต้องและลดเวลาในการค้นหาข้อมูลที่เป็นเอกสาร
6. ทำให้ลดต้นทุนเกี่ยวกับเอกสารและลดจำนวนผู้ปฏิบัติงานที่ต้องทำหน้าที่ในการรวบรวมข้อมูล

บทที่ 2

ทฤษฎีและเทคโนโลยีที่เกี่ยวข้อง

2.1 การวิเคราะห์และออกแบบระบบเชิงวัตถุ

2.1.1 แนวคิดเชิงวัตถุ (Object-Oriented Paradigm)

แนวคิดเชิงวัตถุเป็นแนวคิดที่สนับสนุนการนำกลับมาใช้งานซ้ำอีก เนื่องจากแต่ละคลาส หรือ อ็อบเจกต์ที่กำหนดขึ้นนั้นจะมีความสมบูรณ์อยู่ในตัวเอง บนพื้นฐานของแนวคิดของแต่ละอ็อบเจกต์ รวมทั้งยังเป็นอิสระจากสภาพแวดล้อมอื่น ดังนั้น แต่ละคลาสจึงง่ายต่อการนำกลับมาใช้งานใหม่หรือปรับปรุงเพิ่มเติม การนำกลับมาใช้ใหม่อาจอยู่ในรูปแบบของการสืบทอดคุณสมบัติระหว่างอ็อบเจกต์หรือการใช้งานซอฟต์แวร์คอมโพเนนต์

แนวความคิดเชิงวัตถุทำให้การปรับปรุงแก้ไข บำรุงรักษา และการขยายระบบทำได้ง่ายและสะดวก เนื่องจากข้อมูลและฟังก์ชันการทำงานที่เกี่ยวกับอ็อบเจกต์หนึ่ง ๆ จะถูกรวบรวมอยู่ที่เดียวกัน การทำงานภายในของแต่ละอ็อบเจกต์จะไม่เกี่ยวข้องกับโค้ดที่อยู่ภายนอกอ็อบเจกต์ ดังนั้น จึงสามารถทำการแก้ไขปรับปรุงรายละเอียดภายในของแต่ละคลาสได้ โดยไม่กระทบต่อส่วนที่เรียกใช้งานภายนอก นอกจากนี้ ในการขยายระบบก็สามารถทำได้ง่าย โดยการสร้างอ็อบเจกต์หรือคลาสเพิ่มเติมลงไปในตัวโปรแกรม (ชาติ วรรกุลพิพัฒน์ และ เทพฤทธิ์ บัณฑิตวัฒนาวงศ์. 2544)

2.1.2 ยูเอ็มแอล

ยูเอ็มแอล (Unified Modeling Language) เป็นการวิเคราะห์และออกแบบระบบเชิงวัตถุ โดยนำเอาแผนภาพต่างๆ มาใช้อธิบายกิจกรรมหลักของระบบว่ามีอะไร โดยแสดงรายละเอียดจำลองการสร้างและจัดการกับข้อมูลต่าง ๆ ในระบบ เพื่อให้การออกแบบซอฟต์แวร์สามารถทำได้โดยง่าย และปรับปรุงการทำงานให้ดีขึ้น

ยูเอ็มแอลประกอบด้วยไดอะแกรมแบบต่าง ๆ โดยแต่ละไดอะแกรมให้มุมมองที่แตกต่างกันเพื่ออธิบายให้เข้าใจระบบงานมากขึ้น ทั้งนี้ในการพัฒนาระบบงานไม่จำเป็นต้องใช้ทุกไดอะแกรมโดยอาจพิจารณาไดอะแกรมที่เหมาะสม เช่น (สุนทริน วงศ์ศิริกุล. ม.ป.ป.)

เอกสารนี้เป็นเอกสารที่สงวนไว้สำหรับการใช้งานเพื่อการศึกษาเท่านั้น ไม่อนุญาตให้นำไปใช้ประโยชน์ด้านการค้าไม่ว่ากรณีใดๆทั้งสิ้น อีกทั้งห้ามมิให้ตัดแปลงเนื้อหา และต้องอ้างอิงถึงเจ้าของเอกสารทุกครั้งที่มีการนำไปใช้

1. ยูสเคสไดอะแกรม (Use Case Diagram) เป็นการแสดงให้เห็นภาพของการใช้งานของระบบซึ่งประกอบด้วย

- 1.1 ยูสเคส แสดงถึงการทำงานและความต้องการของระบบที่ผู้ใช้ระบบกระทำกับระบบ
- 1.2 แอคเตอร์ แสดงถึงส่วนที่ผู้ที่ทำให้เกิดเหตุการณ์ และรับผลลัพธ์ที่เกิดขึ้น
- 1.3 ความสัมพันธ์ ที่เกิดขึ้นระหว่างกันในระบบซึ่งประกอบด้วย
 - 1.3.1 แอคเตอร์กับแอคเตอร์
 - 1.3.2 ยูสเคสกับแอคเตอร์
 - 1.3.3 ยูสเคสกับยูสเคส

2. สเตตีกสตรัคเจอร์ไดอะแกรม ประกอบด้วย

- 2.1 คลาสไดอะแกรม (Class Diagram) เป็นแผนภาพที่ใช้แสดงความสัมพันธ์ระหว่างคลาสต่าง ๆ ซึ่งทำให้รู้และสามารถกำหนดคุณสมบัติและพฤติกรรมที่มีต่อระบบ ซึ่งคลาสเป็นองค์ประกอบที่สำคัญสำหรับโปรแกรมเชิงวัตถุ โดยคลาสได้อธิบายถึงกลุ่มของอ็อบเจกต์ที่มีคุณสมบัติ พฤติกรรม ความสัมพันธ์ และความหมายบางอย่างเหมือนกัน สัญลักษณ์ของคลาส จะเป็นรูปสี่เหลี่ยม ส่วนบนสุดเป็นชื่อคลาส ส่วนกลางเป็นแอตทริบิวต์ และส่วนล่างสุดเป็นโอเปอเรชัน
- 2.2 อ็อบเจกต์ไดอะแกรม เป็นแผนภาพที่ใช้แสดงความสัมพันธ์ระหว่างอ็อบเจกต์ ซึ่งเป็นอินสแตนซ์ของคลาสที่เชื่อมโยงกันในช่วงเวลาหนึ่ง จะมีลักษณะคล้ายกับคลาสไดอะแกรม ส่วนที่แตกต่างกัน ก็คือ จะมีคุณลักษณะและพฤติกรรมที่เฉพาะเจาะจง ส่วนสัญลักษณ์ที่ใช้จะเป็นแบบเดียวกับคลาส เพียงแต่จะมีการเขียนชื่ออ็อบเจกต์ แล้วมีเครื่องหมาย : คั่น แล้วจะตามด้วยชื่อคลาส โดยจะมีการขีดเส้นใต้ชื่อดังกล่าว

3. อินเทอร์แอ็กชัน ไดอะแกรม ประกอบด้วย

- 3.1 ซีควเอนซ์ไดอะแกรม เป็นแผนภาพที่ใช้แสดงปฏิสัมพันธ์ระหว่างอ็อบเจกต์ในระบบงาน ว่ามีการติดต่อสื่อสารกันอย่างไร ณ ช่วงเวลาใดเวลาหนึ่ง ประกอบด้วยอ็อบเจกต์ เมสเซจ และช่วงเวลา
- 3.2 คอลลาบอเรชันไดอะแกรม เป็นแผนภาพแสดงปฏิสัมพันธ์ของอ็อบเจกต์ เช่นเดียวกับซีควเอนซ์ไดอะแกรมจะแตกต่างกันตรงที่คอลลาบอเรชันไดอะแกรม จะเน้นในส่วนของเมสเซจที่ใช้ส่งถึงกัน และโครงสร้างการปฏิสัมพันธ์ของอ็อบเจกต์

4. สเตทไดอะแกรม เป็นแผนภาพที่บอกพฤติกรรมของอ็อบเจกต์ต่าง ๆ ในระบบ โดยกล่าวถึงเหตุการณ์หรือสถานะต่าง ๆ ที่เปลี่ยนแปลงว่าเป็นอย่างไร เมื่อเกิดเหตุการณ์ขึ้น ตั้งแต่เริ่มต้นจนถึงสิ้นสุดการเปลี่ยนแปลง

เอกสารนี้เป็นเอกสารที่สงวนไว้สำหรับการใช้งานเพื่อการศึกษาเท่านั้น ไม่อนุญาตให้นำไปใช้ประโยชน์ด้านการค้าไม่ว่ากรณีใดๆทั้งสิ้น อีกทั้งห้ามมิให้ดัดแปลงเนื้อหา และต้องอ้างอิงถึงเจ้าของเอกสารทุกครั้งที่มีการนำไปใช้

5. แอ็กทิวิตีไดอะแกรม เป็นแผนภาพที่แสดงขั้นตอนการทำงานของระบบ โดยเน้นที่งานของอ็อบเจกต์ต่าง ๆ ซึ่งเป็นการเจาะจงไปที่งาน ๆ หนึ่ง แอ็กทิวิตี ไดอะแกรมนี้จะมีลักษณะที่คล้ายกับโฟลว์ชาร์ต ซึ่งบอกถึงลำดับขั้นตอนการทำงานและการเปลี่ยนแปลงหรือเหตุการณ์ที่เป็นผลมาจากการกระทำภายในระบบเอง ในลักษณะที่มีความต่อเนื่องกัน ซึ่งมักจะมีจุดที่ต้องตัดสินใจ เป็นต้น

2.2 การพัฒนาระบบงานบนวินโดวส์แอปพลิเคชัน

การพัฒนาระบบงานบนวินโดวส์แอปพลิเคชัน นี้เป็นลักษณะของโปรแกรมที่อยู่บนเครื่องไคลเอนต์ โดยการประมวลผลระหว่างไคลเอนต์และเซิร์ฟเวอร์ จะมีลักษณะการเรียกใช้งานฐานข้อมูลระหว่างไคลเอนต์กับเซิร์ฟเวอร์โดยตรงซึ่งฐานข้อมูลมักจะเก็บไว้ที่เซิร์ฟเวอร์ ทั้งนี้เพื่อง่ายต่อการบำรุงรักษาและลดปัญหาเรื่องความซ้ำซ้อนของข้อมูล

โปรแกรมวิซวลเบสิกเวอร์ชัน 6 เป็นโปรแกรมที่สร้างแอปพลิเคชันบนวินโดวส์ที่พัฒนาโดยบริษัทไมโครซอฟท์ซึ่งถือได้ว่าเป็น โปรแกรมหนึ่งที่ย่อยต่อการพัฒนาแอปพลิเคชันบนวินโดวส์ทั้งนี้เพราะโปรแกรมดังกล่าวเป็น โปรแกรมที่มีเครื่องมือมากมายและง่ายต่อความเข้าใจ

สำหรับโปรแกรมฐานข้อมูล ไมโครซอฟท์ซีเควลเซิร์ฟเวอร์ 2000 (Microsoft SQL Server 2000) เป็นฐานข้อมูลที่มีประสิทธิภาพมาก โปรแกรมหนึ่ง ในปัจจุบัน โดยมีความสามารถทางด้านของอาร์ดีบีเอ็มเอส (RDBMS: Relational Database Management System) เหมาะสำหรับข้อมูลที่มีขนาดใหญ่ เป็นโปรแกรมที่ได้รับการออกแบบเพื่อสนับสนุนฐานข้อมูลจำนวนมาก ๆ และฐานข้อมูลในแอปพลิเคชันต่าง ๆ ที่ต้องการพัฒนาขึ้น อีกทั้งมีการจัดเตรียมเครื่องมือต่าง ๆ เพื่ออำนวยความสะดวก เช่น ยูทิลิตี้แบบคอมมานด์พรอมต์ เช่น มีโปรแกรมเอ็นเตอร์ไพรส์แมนเนเจอร์ ซึ่งเป็นเครื่องมือแบบกราฟฟิกที่ใช้สำหรับจัดการฐานข้อมูลหลาย ๆ ตัวได้แก่ คำสั่งที่ใช้สำหรับจัดการข้อมูลในฐานข้อมูล (DML: Data Manipulation Language) และ คำสั่งที่ใช้จัดการ โครงสร้างข้อมูล (DDL: Data Definition Language) เป็นต้น

บทที่ 3

การวิเคราะห์และออกแบบระบบ

3.1 การวิเคราะห์ระบบงานปัจจุบัน

3.1.1 โครงสร้างของบริษัท โครงสร้างของฝ่ายปฏิบัติการหลักทรัพย์ จะประกอบด้วย 3 หน่วยงานคือ

1. หน่วยงานที่มีหน้าที่ชำระราคาซื้อขายหลักทรัพย์ของลูกค้าทั่วไป
2. หน่วยงานที่มีหน้าที่เกี่ยวกับหุ้น ซึ่งดำเนินงานเกี่ยวกับการรับ ผาก ถอน โอนหุ้นของลูกค้าและส่งมอบหุ้นให้กับศูนย์รับฝากหลักทรัพย์รวมถึงการจัดการเกี่ยวกับสิทธิประโยชน์ของหลักทรัพย์ เช่น การจ่ายเงินปันผล, การจัดการเกี่ยวกับสิทธิในการจองซื้อลูกหุ้น เป็นต้น
3. หน่วยงานที่มีหน้าที่ชำระราคาซื้อขายหลักทรัพย์ของลูกค้าสถาบันเช่น บริษัทจัดการกองทุน, บริษัทหลักทรัพย์ต่างประเทศ เป็นต้น

3.1.2 ระบบงานปัจจุบัน

ขั้นตอนการทำงานในระบบงานปัจจุบันของเจ้าหน้าที่ฝ่ายปฏิบัติการหลักทรัพย์หน่วยงานด้านหุ้น มีวิธีการทำงาน ดังนี้

1. การรับฝากหลักทรัพย์ คือ การทำรายการฝากหุ้นแบบมีใบหุ้นของลูกค้าโดยเจ้าหน้าที่หน่วยงานหุ้นสำนักงานใหญ่จะรับใบหุ้นจากลูกค้าแล้วดำเนินการบันทึกรายการเข้าสู่ระบบ ส่วนเจ้าหน้าที่สาขาจะทำหน้าที่รับใบหุ้นจากลูกค้าแล้วรวบรวมเพื่อส่งให้กับเจ้าหน้าที่หน่วยงานหุ้นสำนักงานใหญ่เพื่อบันทึกรายการ หลังจากนั้นเจ้าหน้าที่หน่วยงานหุ้นจะดำเนินการฝากใบหุ้นดังกล่าวไปยังศูนย์รับฝากหลักทรัพย์แห่งประเทศไทย

2. การถอนหลักทรัพย์ คือ การทำรายการถอนหุ้นแบบมีใบหุ้นของลูกค้าโดยเจ้าหน้าที่หน่วยงานหุ้นสำนักงานใหญ่จะทำหน้าที่รับคำร้องขอถอนหุ้นจากลูกค้าแล้วดำเนินการบันทึกยอดเข้าสู่ระบบ ส่วนเจ้าหน้าที่สาขาจะทำหน้าที่รวบรวมคำร้องดังกล่าวเพื่อส่งให้กับเจ้าหน้าที่หน่วยงานหุ้นสำนักงานใหญ่เพื่อบันทึกรายการ หลังจากนั้นเจ้าหน้าที่หน่วยงานหุ้นจะดำเนินการขอถอนใบหุ้นไปยังศูนย์รับฝากหลักทรัพย์แห่งประเทศไทยเพื่อดำเนินการออกเป็นใบหุ้นให้กับลูกค้าต่อไป

3. การ โอนหลักทรัพย์ คือ การโอนหุ้นระหว่างบัญชีของลูกค้าที่อยู่ภายในบริษัท หรือ โอนระหว่างบัญชีลูกค้ากับลูกค้าบริษัทหลักทรัพย์อื่น ๆ โดยเจ้าหน้าที่หน่วยงานหุ้นสำนักงานใหญ่จะทำหน้าที่รับคำร้องการโอนหุ้นจากลูกค้า หลังจากนั้นจะบันทึกรายการโอนดังกล่าวเข้าสู่ระบบ ส่วนเจ้าหน้าที่สาขา

จะทำหน้าที่รวบรวมคำร้องการ โอนหุ้นดังกล่าว เพื่อส่งให้กับเจ้าหน้าที่หน่วยงานหุ้นสำนักงานใหญ่เพื่อ บันทึกรายการต่อไป

4. การกระทบยอดหลักทรัพย์ประจำวัน คือ การกระทบยอดรายการฝาก ถอน โอนหุ้น ที่เกิดขึ้น ทั้งหมดของบริษัทหลักทรัพย์กับศูนย์รับฝากหลักทรัพย์โดยเจ้าหน้าที่หน่วยงานหุ้นสำนักงานใหญ่จะทำหน้าที่กระทบยอดรายการประจำวันกับเจ้าหน้าที่ฝ่ายบัญชีเพื่อตรวจสอบความถูกต้องครบถ้วนของข้อมูล

5. เจ้าหน้าที่ฝ่ายปฏิบัติการหลักทรัพย์ด้านหุ้นดำเนินการส่งเอกสารรายการต่างของการฝาก ถอน โอน หุ้นให้กับเจ้าหน้าที่ฝ่ายบัญชี เพื่อบันทึกบัญชี

6. เจ้าหน้าที่ฝ่ายปฏิบัติการหลักทรัพย์ด้านหุ้นจะดำเนินการจัดเตรียมเอกสารและรายงานต่าง ๆ ที่เกี่ยวข้องกับหุ้นให้กับเจ้าหน้าที่จากคณะกรรมการหลักทรัพย์และตลาดหลักทรัพย์ ในกรณีที่เข้ามาตรวจสอบการดำเนินงานของบริษัทที่เกี่ยวข้องกับหุ้น

3.1.3 ปัญหาของผู้ใช้งานระบบปัจจุบัน

จากกระบวนการทำงานของระบบปัจจุบัน สามารถอธิบายถึงปัญหาที่เกิดขึ้นกับการปฏิบัติงาน ได้ดังนี้

1. ระบบไม่สามารถรองรับการทำงานที่สาขาได้ ทุกครั้งที่มีการขายต่าง ๆ เกี่ยวกับหุ้นที่สาขา สาขาจะต้องส่งเอกสารมาให้กับสำนักงานใหญ่ป้อนข้อมูล
2. ปัญหาซึ่งเกิดจากการป้อนข้อมูลที่ผิดพลาดของเจ้าหน้าที่สำนักงานใหญ่เนื่องจากเจ้าหน้าที่ของ สาขาไม่สามารถป้อนข้อมูลได้เอง
3. การกระทบยอดหุ้นระหว่างลูกค้ากับ ศูนย์รับฝากหลักทรัพย์ทำได้ยากและต้องใช้เวลา นานเนื่องจากต้องทำด้วยมือ
4. เมื่อมีการตรวจสอบจาก กสท. หรือ คณะกรรมการกำกับหลักทรัพย์และตลาดหลักทรัพย์ เจ้าหน้าที่ฝ่ายปฏิบัติการหลักทรัพย์จะต้องค้นหจากรายงาน และหากมีการตรวจสอบย้อนหลังเป็นระยะเวลา นานจะต้องใช้เวลาอย่างมากในการหาข้อมูลดังกล่าว
5. การดึงข้อมูลไปยังระบบอื่น ๆ ทำได้ยาก เช่น การส่งออกข้อมูล(Export Data) ไปยังระบบ บัญชี เป็นต้น

3.2 การวิเคราะห์และออกแบบระบบงานใหม่

3.2.1 ความต้องการของผู้ใช้ระบบ (User Requirements)

จากปัญหาที่เกิดขึ้นกับระบบปัจจุบัน จึงทำให้ผู้ใช้ระบบต้องการให้มีการพัฒนาระบบงานใหม่ ขึ้น เพื่อสนับสนุนความต้องการของผู้ใช้ระบบ ดังนี้

เอกสารนี้เป็นเอกสารที่สงวนลิขสิทธิ์ของบริษัทฯ ซึ่งสงวนลิขสิทธิ์ไว้เพื่อการศึกษาเท่านั้น ไม่อนุญาตให้นำไปใช้ประโยชน์ด้านการค้า ไม่ว่ากรณีใดๆทั้งสิ้น อีกทั้งห้ามมิให้ดัดแปลงเนื้อหา และต้องอ้างอิงถึงเจ้าของเอกสารทุกครั้งที่มีการนำไปใช้

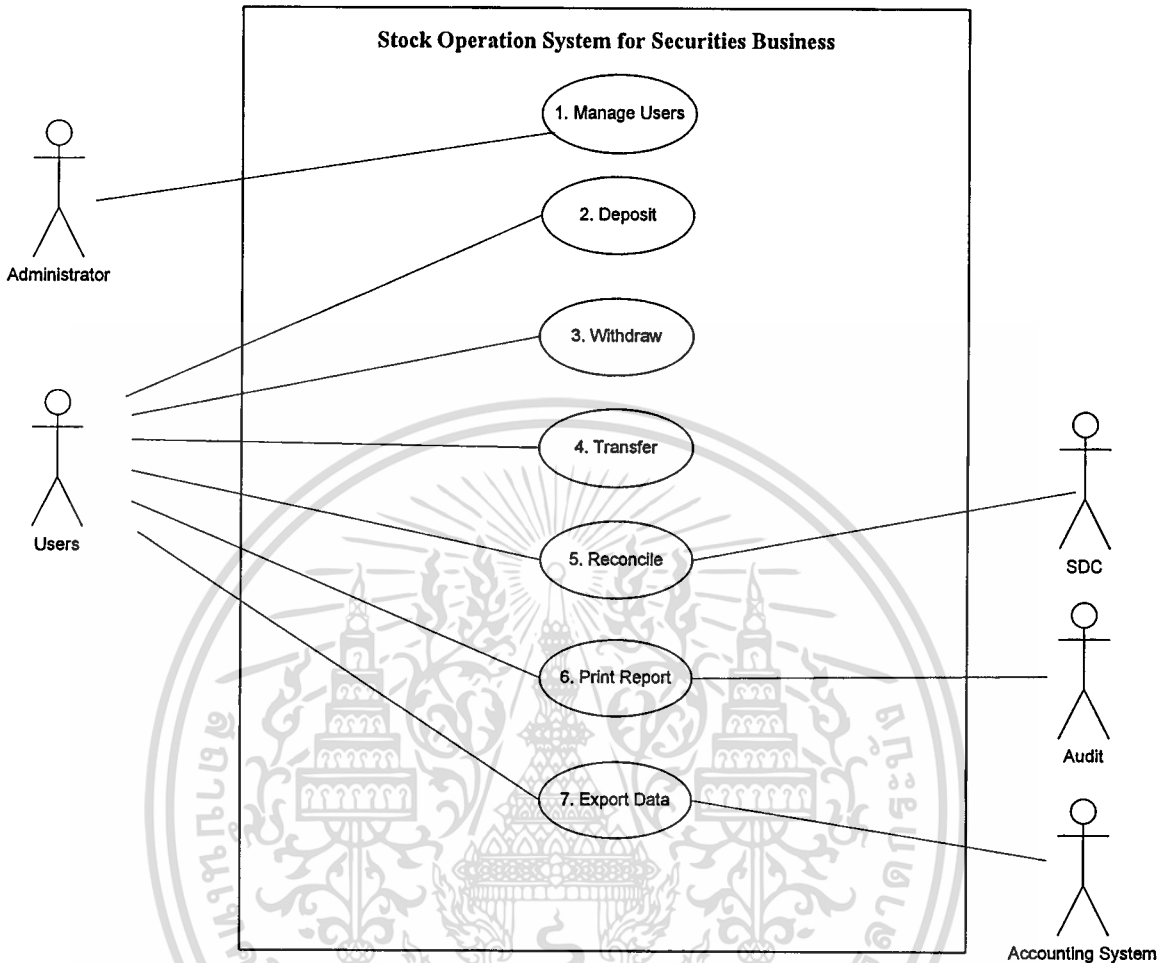

รูปที่ 3.1 ยูสเคสไดอะแกรมของระบบปฏิบัติการของหลักทรัพย์ด้านหุ้น สำหรับธุรกิจหลักทรัพย์

จากรูปที่ 3.1 ยูสเคสไดอะแกรมของระบบปฏิบัติการของหลักทรัพย์ด้านหุ้น สำหรับธุรกิจหลักทรัพย์ จะประกอบด้วย

1. แอกเตอร์ (Actor) เป็นส่วนที่แสดงถึงผู้ที่เกี่ยวข้องกับระบบ มีดังนี้

1.1 ผู้ใช้ระบบ (Users) คือ เจ้าหน้าที่ปฏิบัติการหลักทรัพย์ของหน่วยงานที่มีหน้าที่เกี่ยวกับหุ้น มีหน้าที่เกี่ยวกับการรับ ผาก ถอน โอนหุ้นของลูกค้าและส่งมอบหุ้นให้กับศูนย์รับฝากหลักทรัพย์ รวมถึงการจัดการเกี่ยวกับสิทธิประโยชน์ของหลักทรัพย์ เช่น การจ่ายเงินปันผล, การจัดการเกี่ยวกับสิทธิในการจองซื้อหุ้น เป็นต้น

1.2 SDC (Securities Depository Center) คือ ศูนย์รับฝากหลักทรัพย์แห่งประเทศไทยซึ่งเป็นหน่วยงานของตลาดหลักทรัพย์แห่งประเทศไทย มีหน้าที่ในการจัดเก็บ, รับฝาก, ถอน, โอน ให้กับบริษัทสมาชิกในที่นี้คือ บริษัทหลักทรัพย์ต่าง ๆ รวมถึงการกระทบบยอดรายการหุ้นต่าง ๆ ในแต่ละวันกับบริษัทสมาชิก

เอกสารนี้เป็นเอกสารที่สงวนไว้สำหรับการใช้งานเพื่อการศึกษาเท่านั้น ไม่อนุญาตให้นำไปใช้ประโยชน์ด้านการค้าไม่ว่ากรณีใดๆทั้งสิ้น อีกทั้งห้ามมิให้ตัดแปลงเนื้อหา และต้องอ้างอิงถึงเจ้าของเอกสารทุกครั้งที่มีการนำไปใช้

1.3 Audit คือเจ้าหน้าที่ตรวจสอบระบบงาน และหน่วยงานตรวจสอบจากคณะกรรมการหลัก
ทรัพย์และตลาดหลักทรัพย์ หรือ กตต. มีหน้าที่ในการตรวจสอบข้อมูลและวิธีการปฏิบัติงานของ
หน่วยงานปฏิบัติการหลักทรัพย์ โดยสามารถค้นหาข้อมูลหรือพิมพ์รายงานต่าง ๆ ได้

1.4 Accounting System หรือ ระบบบัญชี คือ ระบบงานที่รับข้อมูลของรายการที่เกิดขึ้นประจำ
วันต่าง ๆ ของฝ่ายปฏิบัติการหลักทรัพย์ และทำหน้าที่ตรวจสอบความถูกต้องของเอกสารต่าง ๆ

1.5 Administrator เป็นเจ้าหน้าที่ในส่วนงานสารสนเทศมีหน้าที่หลักในการดูแลผู้ใช้งานและ
สิทธิการใช้งานต่าง ๆ ของระบบ

2. ยูสเคส (Use Case) เป็นส่วนที่แสดงถึงฟังก์ชันการทำงานหลัก ๆ ของระบบ มี ดังนี้

2.1 Manage Users เป็นยูสเคสจัดการทะเบียนผู้ใช้และสิทธิการใช้งานในระบบของผู้ใช้ในแต่
ละคน หน้าที่ของยูสเคสนี้จะเริ่มตั้งแต่การเพิ่มผู้ใช้งาน การกำหนดรหัสผ่าน และการกำหนดสิทธิ
การใช้งานซึ่งแอดดอร์หลักที่เข้ามาใช้ยูสเคสนี้คือ Administrator

2.2 Deposit เป็นการบันทึกรายการฝากใบหุ้นของเจ้าหน้าที่ปฏิบัติการหลักทรัพย์ โดยการฝาก
ดังกล่าวเกิดจากการที่ลูกค้านำใบหุ้นของลูกค้ามาฝากกับบริษัท ซึ่งการฝากนี้จะแบ่งออกเป็น 2
ส่วนคือ การฝากเพื่อเข้าบัญชีลูกค้ากับการฝากเพื่อตัดรายการที่ลูกค้าขายหุ้นออกไปก่อนและ
สัญญาว่าจะนำใบหุ้นมาส่งมอบในวันถัดจากวันที่ขาย

2.3 Withdraw เป็นการบันทึกรายการถอนใบหุ้นของเจ้าหน้าที่ปฏิบัติการหลักทรัพย์ โดยการ
ถอนนี้ระบบจะเปลี่ยนสถานะเป็น”ห้ามขายหุ้น”กับลูกค้าสำหรับรายการดังกล่าวเนื่องจากเจ้าหน้าที่
ปฏิบัติการหลักทรัพย์จะต้องดำเนินการจัดทำใบหุ้นที่ลูกค้าถอนกับศูนย์รับฝากหลักทรัพย์แห่ง
ประเทศไทยหรือ SDC ซึ่งต้องใช้ระยะเวลาประมาณ 45 วัน

2.4 Transfer เป็นการบันทึกรายการ โอนหุ้นของลูกค้าซึ่งประกอบด้วย การโอนหุ้นระหว่างลูกค้า
ภายในบริษัท (TC: Transfer between customer), การรับ โอนหุ้นเข้ามาจากลูกค้าของบริษัทหลัก
ทรัพย์อื่นมายังลูกค้าภายในบริษัท (TI: Transfer in) และ การโอนหุ้นลูกค้าภายในบริษัทออกไปยัง
ลูกค้าที่อยู่บริษัทหลักทรัพย์อื่น (TO: Transfer out)

2.5 Reconcile เป็นการกระทบยอดหุ้นคงเหลือทั้งหมดและรายการหุ้นที่ถูกบันทึกประจำวันกับ
ศูนย์รับฝากหลักทรัพย์แห่งประเทศไทย (SDC) มีหลักการดังนี้คือ จำนวนหุ้นในบัญชีลูกค้าทั้ง
หมดของบริษัท บวกกับ จำนวนหุ้น on hand หรือ ใบหุ้นที่อยู่ระหว่างดำเนินการถอนกับ SDC จะ
เท่ากับจำนวนหุ้นทั้งหมดที่บริษัทฝากไว้กับศูนย์รับฝากหลักทรัพย์แห่งประเทศไทย (SDC)

2.6 Print Report เป็นการพิมพ์รายงานประจำวันต่างๆ ของเจ้าหน้าที่ฝ่ายปฏิบัติการหลักทรัพย์
เช่น รายงานฝากหุ้นประจำวัน รายงานการโอนหุ้นประจำวัน รายงานการกระทบยอดหุ้นประจำ
วัน เป็นต้น เพื่อให้กับหน่วยงานตรวจสอบหรือหน่วยงานราชการที่เกี่ยวข้อง เช่น

เอกสารนี้เป็นเอกสารที่สงวนลิขสิทธิ์และใช้เพื่อการศึกษาเท่านั้น ไม่อนุญาตให้เผยแพร่โดยไม่ขออนุญาต
ไม่ว่ากรณีใดๆทั้งสิ้น อีกทั้งห้ามมิให้ตัดแปลงเนื้อหา และต้องอ้างอิงถึงเจ้าของเอกสารทุกครั้งที่มีการนำไปใช้

คณะกรรมการหลักทรัพย์และตลาดหลักทรัพย์ หรือ กตลท. หน่วยงานตรวจสอบของตลาดหลักทรัพย์แห่งประเทศไทย หรือ ตลท. เป็นต้น

2.7 Export Data เป็นการส่งออก ไฟล์ข้อมูลที่เกิดขึ้นประจำวันจากระบบปฏิบัติการของหลักทรัพย์ด้านหุ้นให้กับหน่วยงานบัญชี

สามารถอธิบายรายละเอียดของแต่ละยูสเคส ว่ามีหน้าที่การทำงานในระบบ ได้ดังแสดงในตารางที่

3.1-3.7

ตารางที่ 3.1 รายละเอียดของยูสเคส Manage Users

| | | | |
|----------------------------|--|--------|----|
| ชื่อยูสเคส : | Manage Users | รหัส : | 01 |
| ระดับความสำคัญ : | สูง | | |
| แอ็กเตอร์หลัก : | Administrator | | |
| รายละเอียด : | เพื่อกำหนดสิทธิการใช้งานและจัดการทะเบียนผู้ใช้ระบบ | | |
| เงื่อนไขที่เกิดก่อน : | ผ่าน การ Login เข้าสู่ระบบ | | |
| ทริกเกอร์ : | หลังจาก ได้รับ ใบขออนุญาตให้ใช้งานระบบตามรายชื่อที่กำหนด | | |
| เหตุการณ์หลัก : | <ol style="list-style-type: none"> 1. Administrator เลือกเมนูกำหนดผู้ใช้ระบบ เพื่อเพิ่มข้อมูลผู้ใช้งานระบบ 2. ระบบแสดงหน้าจอเพิ่มข้อมูลผู้ใช้ระบบ 3. Administrator ป้อนข้อมูลรหัสผู้ใช้ รหัสผ่าน รายละเอียดต่างๆของข้อมูลผู้ใช้ระบบ และกำหนดสิทธิการใช้งาน 4. Administrator ยืนยันการเพิ่มรายการผู้ใช้งาน 5. ระบบทำการตรวจสอบความถูกต้องของรหัสผู้ใช้ระบบ 6. ระบบบันทึกข้อมูลผู้ลง ไปยังฐานข้อมูล 7. ระบบเคลียร์ค่าต่าง ๆ บนหน้าจอ 8. Administrator แจ้งรหัสผู้ใช้ และ รหัสผ่านให้กับผู้ขอเพื่อใช้งานต่อไป | | |
| เหตุการณ์ย่อย : | 5.1 ระบบตรวจสอบแล้ว รหัสผู้ใช้ระบบซ้ำ: ระบบแสดงข้อความเตือน “รหัสซ้ำ กรุณากรอกรหัสใหม่” | | |
| เหตุการณ์ที่เป็นทางเลือก : | - | | |

เอกสารนี้เป็นเอกสารที่สงวนไว้สำหรับการใช้งานเพื่อการศึกษาเท่านั้น ไม่อนุญาตให้นำไปใช้ประโยชน์ด้านการค้าไม่ว่ากรณีใดๆทั้งสิ้น อีกทั้งห้ามมิให้ตัดแปลงเนื้อหา และต้องอ้างอิงถึงเจ้าของเอกสารทุกครั้งที่มีการนำไปใช้

ตารางที่ 3.2 รายละเอียดของยูสเคส Deposit

| | | | |
|----------------------------|---|--------|----|
| ชื่อยูสเคส : | Deposit | รหัส : | 02 |
| ระดับความสำคัญ : | สูง | | |
| แอ็กเตอร์หลัก : | User | | |
| รายละเอียด : | เพื่อบันทึกรายการฝากโบหุ้นของเจ้าหน้าที่ปฏิบัติการหลักทรัพย์ โดยการฝากเกิดจากการที่ลูกค้านำโบหุ้นของลูกค้ามาฝากกับบริษัท | | |
| เงื่อนไขที่เกิดก่อน : | ผ่าน การ Login เข้าสู่ระบบ | | |
| ทริกเกอร์ : | หลังจากได้รับโบฝากหุ้นและโบหุ้นจากลูกค้า | | |
| เหตุการณ์หลัก : | <ol style="list-style-type: none"> 1. ผู้ใช้งาน เลือกเมนู ฝากโบหุ้น (Stock Deposit) 2. ระบบแสดงหน้าจอฝากโบหุ้น (Stock Deposit) 3. ผู้ใช้งานเลือกว่าต้องการเพิ่ม หรือ แก้ไข หรือ ลบรายการ 4. ผู้ใช้งานป้อนข้อมูลต่าง ๆ ที่เกี่ยวข้องกับรายการฝากโบหุ้น เช่น รหัสลูกค้า ชื่อหุ้น จำนวนหุ้น ราคาหุ้นตามบัญชี ราคาตลาด และ รายละเอียดต่างๆของโบหุ้น 5. ผู้ใช้งานยืนยันการทำรายการฝาก 6. ระบบทำการตรวจสอบความถูกต้องของรหัสลูกค้า ชื่อหุ้น จำนวนหุ้น ราคาหุ้นตามบัญชี ต้องไม่มีค่าเป็นว่าง(Null) 7. ระบบตรวจสอบจำนวนหุ้นที่บันทึกต้องมีค่ามากกว่าศูนย์ 8. ระบบบันทึกข้อมูลผู้ใช้ลงไปยังฐานข้อมูล 9. ระบบเคลียร์ค่าต่าง ๆ บนหน้าจอ | | |
| เหตุการณ์ย่อย : | <ol style="list-style-type: none"> 5.1 ระบบตรวจสอบแล้ว เงื่อนไขไม่ครบถ้วน: ระบบแสดงข้อความแจ้งเตือนผู้ใช้งานว่า “ข้อมูลไม่ครบถ้วนกรุณาป้อนใหม่” 6.1 ระบบตรวจสอบแล้ว จำนวนหุ้นที่บันทึก มีน้อยกว่าหรือเท่ากับศูนย์: ระบบแสดงข้อความแจ้งเตือนผู้ใช้ “กรณบบันทึกจำนวนหุ้นใหม่” | | |
| เหตุการณ์ที่เป็นทางเลือก : | <p>3-A1 กรณีแก้ไขรายการ:</p> <p>3-A1.1 ผู้ใช้งานป้อนรหัสลูกค้า และเลือกรายการที่ต้องการแก้ไข</p> <p>3-A1.2 ผู้ใช้งานแก้ไขรายการที่ต้อง และกลับไปทำงาน ข้อ5 ของเหตุการณ์หลัก</p> <p>3-A2 กรณีลบรายการ:</p> | | |

ตารางที่ 3.2 รายละเอียดของยูสเคส Deposit (ต่อ)

| |
|--|
| 3-A2.1 ผู้ใช้งานป้อนรหัสลูกค้ำ และเลือกรายการที่ต้องการลบ |
| 3-A2.2 ผู้ใช้งานลบรายการที่ต้อง และกลับไปทำงาน ข้อ5 ของเหตุการณ์หลัก |

ตารางที่ 3.3 รายละเอียดของยูสเคส Withdraw

| | | | |
|-----------------------|---|--------|----|
| ชื่อยูสเคส : | Withdraw | รหัส : | 03 |
| ระดับความสำคัญ : | สูง | | |
| แอ็กเตอร์หลัก : | User | | |
| รายละเอียด : | <p>เพื่อบันทึกรายการถอน ใบหุ้นของเจ้าหน้าที่ปฏิบัติการหลักทรัพย์ โดยการถอนนี้ระบบจะเปลี่ยนสถานะเป็น”ห้ามขายหุ้น”กับลูกค้ำสำหรับรายการดังกล่าวเนื่องจากเจ้าหน้าที่ปฏิบัติการหลักทรัพย์จะต้องดำเนินการจัดทำใบหุ้นที่ลูกค้ำถอนกับศูนย์รับฝากหลักทรัพย์แห่งประเทศไทยหรือ SDC ซึ่งต้องใช้ระยะเวลาประมาณ 45 วัน</p> | | |
| เงื่อนไขที่เกิดก่อน : | ผ่าน การ Login เข้าสู่ระบบ | | |
| ทริกเกอร์ : | หลังจากได้รับใบถอนหุ้นจากลูกค้ำ | | |
| เหตุการณ์หลัก : | <ol style="list-style-type: none"> 1. ผู้ใช้งาน เลือกเมนู ถอนใบหุ้น (Stock Withdraw) 2. ระบบแสดงหน้าจอ ถอนใบหุ้น (Stock Withdraw) 3. ผู้ใช้งานเลือกว่าต้องการเพิ่ม หรือ แก้ไข หรือ ลบรายการ 4. ผู้ใช้งานป้อนข้อมูลต่าง ๆ ที่เกี่ยวข้องกับรายการถอนใบหุ้น เช่น รหัสลูกค้ำ ชื่อหุ้น จำนวนหุ้น ราคาหุ้นตามบัญชี ราคาตลาด และ รายละเอียดต่างๆของ ใบหุ้น 5. ผู้ใช้งานยืนยันการทำรายการถอน 6. ระบบทำการตรวจสอบความถูกต้องของรหัสลูกค้ำ ชื่อหุ้น จำนวนหุ้น ราคาหุ้นตามบัญชี ต้องไม่มีค่าเป็นว่าง(Null) 7. ระบบตรวจสอบจำนวนหุ้นที่บันทึกต้องมีค่ามากกว่าศูนย์ 8. ระบบบันทึกข้อมูลผู้ลง ไปยังฐานข้อมูล 9. ระบบเคลียร์ค่าต่าง ๆ บนหน้าจอ | | |

ตารางที่ 3.3 รายละเอียดของยูสเคส Withdraw (ต่อ)

| | |
|----------------------------|---|
| เหตุการณ์ย่อย : | 5.1 ระบบตรวจสอบแล้ว เงื่อนไขไม่ครบถ้วน: ระบบแสดงข้อความแจ้งเตือน ผู้ใช้งานว่า “ข้อมูลไม่ครบถ้วนกรุณาป้อนใหม่” 6.1 ระบบตรวจสอบแล้ว จำนวนหุ้นที่บันทึก มีน้อยกว่าหรือเท่ากับศูนย์: ระบบแสดงข้อความแจ้งเตือนผู้ใช้ “กรณบบันทึกจำนวนหุ้นใหม่” |
| เหตุการณ์ที่เป็นทางเลือก : | 3-A1 กรณีแก้ไขรายการ: 3-A1.1 ผู้ใช้งานป้อนรหัสลูกค้า และเลือกรายการที่ต้องการแก้ไข 3-A1.2 ผู้ใช้งานแก้ไขรายการที่ต้องการ และกลับไปทำงาน ข้อ 5 ของเหตุการณ์หลัก 3-A2 กรณีลบรายการ: 3-A2.1 ผู้ใช้งานป้อนรหัสลูกค้า และเลือกรายการที่ต้องการลบ 3-A2.2 ผู้ใช้งานลบรายการที่ต้องการ และกลับไปทำงาน ข้อ 5 ของเหตุการณ์หลัก |

ตารางที่ 3.4 รายละเอียดของยูสเคส Transfer

| | | | |
|-----------------------|---|--------|----|
| ชื่อยูสเคส : | Transfer | รหัส : | 04 |
| ระดับความสำคัญ : | สูง | | |
| แอ็กเตอร์หลัก : | User | | |
| รายละเอียด : | เพื่อบันทึกรายการ โอนหุ้นของลูกค้าซึ่งประกอบด้วยการโอนหุ้นระหว่างลูกค้าภายในบริษัท (Transfer between customer) การรับโอนหุ้นเข้ามาจากลูกค้าของบริษัทหลักทรัพย์อื่นมายังลูกค้าภายในบริษัท (Transfer in) และการโอนหุ้นลูกค้าภายในบริษัทออกไปยังลูกค้าที่อยู่บริษัทหลักทรัพย์อื่น (Transfer out) | | |
| เงื่อนไขที่เกิดก่อน : | ผ่าน การ Login เข้าสู่ระบบ | | |
| ทริกเกอร์ : | หลังจากได้รับใบโอนหุ้นจากลูกค้า | | |

เอกสารนี้เป็นเอกสารที่สงวนไว้สำหรับการใช้งานเพื่อการศึกษาเท่านั้น ไม่อนุญาตให้นำไปใช้ประโยชน์ด้านการค้าไม่ว่ากรณีใดๆทั้งสิ้น อีกทั้งห้ามมิให้ตัดแปลงเนื้อหา และต้องอ้างอิงถึงเจ้าของเอกสารทุกครั้งที่มีการนำไปใช้

ตารางที่ 3.4 รายละเอียดของยูสเคส Transfer (ต่อ)

| | |
|--|---|
| <p>เหตุการณ์หลัก :</p> | <ol style="list-style-type: none"> 1. ผู้ใช้งาน เลือกเมนู โอนหุ้น (Stock Transfer) 2. ระบบแสดงหน้าจอ โอนหุ้น (Stock Transfer) 3. ผู้ใช้งานเลือกความต้องการเพิ่ม หรือ แก้ไข หรือ ลบรายการโอน 4. ผู้ใช้งานป้อนข้อมูลต่าง ๆ ที่เกี่ยวข้องกับรายการ โอนหุ้น เช่น รหัสลูกค้าผู้โอน ผู้รับโอน ชื่อหุ้น จำนวนหุ้น ราคาหุ้นตามบัญชี ราคาตลาด และ รายละเอียดต่างๆของใบหุ้น 5. ผู้ใช้งานยืนยันการทำรายการ โอน 6. ระบบทำการตรวจสอบความถูกต้องของรหัสลูกค้าผู้โอน ผู้รับโอน ชื่อหุ้น จำนวนหุ้น ราคาหุ้นตามบัญชี ต้องไม่มีค่าเป็นว่าง(Null) 7. ระบบตรวจสอบจำนวนหุ้นที่บันทึกต้องมีค่ามากกว่าศูนย์ 8. ระบบบันทึกข้อมูลผู้ส่งลง ไปยังฐานข้อมูล 9. ระบบเคลียร์ค่าต่าง ๆ บนหน้าจอ |
| <p>เหตุการณ์ย่อย :</p> | <ol style="list-style-type: none"> 5.1 ระบบตรวจสอบแล้วเงื่อนไข ไม่ครบถ้วน: ระบบแสดงข้อความแจ้งเตือนผู้ใช้งานว่า “ข้อมูลไม่ครบถ้วนกรุณาป้อนใหม่” 6.1 ระบบตรวจสอบแล้วจำนวนหุ้นที่บันทึก มีน้อยกว่าหรือเท่ากับศูนย์: ระบบแสดงข้อความแจ้งเตือนผู้ใช้ “กรณบบันทึกจำนวนหุ้นใหม่” |
| <p>เหตุการณ์ที่เป็นทางเลือก :</p> | <p>3-A1 กรณีแก้ไขรายการ:</p> <ol style="list-style-type: none"> 3-A1.1 ผู้ใช้งานป้อนรหัสลูกค้า และเลือกรายการที่ต้องการแก้ไข 3-A1.2 ผู้ใช้งานแก้ไขรายการที่ต้องการ และกลับไปทำงาน ข้อ5 ของเหตุการณ์หลัก <p>3-A2 กรณีลบรายการ:</p> <ol style="list-style-type: none"> 3-A2.1 ผู้ใช้งานป้อนรหัสลูกค้า และเลือกรายการที่ต้องการลบ 3-A2.2 ผู้ใช้งานลบรายการที่ต้องการ และกลับไปทำงาน ข้อ5 ของเหตุการณ์หลัก |

เอกสารนี้เป็นเอกสารที่สงวนไว้สำหรับการใช้งานเพื่อการศึกษาเท่านั้น ไม่อนุญาตให้นำไปใช้ประโยชน์ด้านการค้า ไม่ว่าจะกรณีใดๆทั้งสิ้น อีกทั้งห้ามมิให้ตัดแปลงเนื้อหา และต้องอ้างอิงถึงเจ้าของเอกสารทุกครั้งที่มีการนำไปใช้

ตารางที่ 3.5 รายละเอียดของยูสเคส Reconcile

| | | | |
|----------------------------|---|--------|----|
| ชื่อยูสเคส : | Reconcile | รหัส : | 05 |
| ระดับความสำคัญ : | สูง | | |
| แอ็กเตอร์หลัก : | User, ศูนย์รับฝากหลักทรัพย์แห่งประเทศไทย (SDC) | | |
| รายละเอียด : | เพื่อกระทบยอดหุ้นคงเหลือทั้งหมดและรายการหุ้นที่ถูกบันทึกประจำวันกับศูนย์รับฝากหลักทรัพย์แห่งประเทศไทย (SDC) | | |
| เงื่อนไขที่เกิดก่อน : | ผ่าน การ Login เข้าสู่ระบบ | | |
| ทริกเกอร์ : | - | | |
| เหตุการณ์หลัก : | <ol style="list-style-type: none"> 1. ผู้ใช้งาน เลือกเมนู กระทบรายการหุ้นประจำวัน (Stock Reconcile) 2. ระบบแสดงหน้าจอ กระทบรายการหุ้นประจำวัน (Stock Reconcile) 3. ผู้ใช้งานป้อนชื่อหุ้นที่ต้องการกระทบเป็นรายหุ้นหรือทั้งหมด 4. ผู้ใช้งานสั่งให้แสดงข้อมูลที่หน้าจอ 5. ระบบตรวจสอบความครบถ้วนของเงื่อนไข 6. ระบบค้นหาและแสดงรายละเอียดของรายการหุ้นตามเงื่อนไขและตามวันที่ปัจจุบัน | | |
| เหตุการณ์ย่อย : | 5.1 ระบบตรวจสอบแล้ว เงื่อนไขไม่ครบถ้วน: ระบบแสดงข้อความแจ้งเตือนผู้ใช้งาน “เงื่อนไขไม่ครบถ้วนกรุณาป้อนให้ครบถ้วน” | | |
| เหตุการณ์ที่เป็นทางเลือก : | - | | |

ตารางที่ 3.6 รายละเอียดของยูสเคส Print Report

| | | | |
|----------------------------|--|--------|----|
| ชื่อยูสเคส : | Print Report | รหัส : | 06 |
| ระดับความสำคัญ : | ปานกลาง | | |
| แอ็กเตอร์หลัก : | User, Audit | | |
| รายละเอียด : | เพื่อพิมพ์รายงานประจำวันต่างๆ ของเจ้าหน้าที่ปฏิบัติกรหลักทรัพย์ | | |
| เงื่อนไขที่เกิดก่อน : | ผ่าน การ Login เข้าสู่ระบบ | | |
| ทริกเกอร์ : | - | | |
| เหตุการณ์หลัก : | <ol style="list-style-type: none"> 1. ผู้ใช้งาน เลือกเมนู พิมพ์รายงานหุ้น (Print Report) 2. ระบบแสดงเมนูย่อยของรายงานหุ้นต่าง ๆ ที่มีในระบบ 3. ผู้ใช้งานเลือกรายงานที่ต้องการพิมพ์ 4. ผู้ใช้งานป้อนเงื่อนไขไปยังโปรแกรมรายงานที่ต้องการพิมพ์ 5. ระบบตรวจสอบความครบถ้วนของเงื่อนไข 6. ระบบค้นหาและแสดงรายละเอียดของรายงานตามเงื่อนไขที่กำหนด 7. ผู้ใช้งานสั่งพิมพ์รายงาน 8. ระบบพิมพ์รายงานออกทางเครื่องพิมพ์ | | |
| เหตุการณ์ย่อย : | 5.1 ระบบตรวจสอบแล้ว เงื่อนไขไม่ครบถ้วน: ระบบแสดงข้อความแจ้งเตือนผู้ใช้งาน “เงื่อนไขไม่ครบถ้วนกรุณาป้อนให้ครบถ้วน” | | |
| เหตุการณ์ที่เป็นทางเลือก : | - | | |

เอกสารนี้เป็นเอกสารที่สงวนไว้สำหรับการใช้งานเพื่อการศึกษาเท่านั้น ไม่อนุญาตให้นำไปใช้ประโยชน์ด้านการค้าไม่ว่ากรณีใดๆทั้งสิ้น อีกทั้งห้ามมิให้ตัดแปลงเนื้อหา และต้องอ้างอิงถึงเจ้าของเอกสารทุกครั้งที่มีการนำไปใช้

ตารางที่ 3.7 รายละเอียดของยูสเคส Export data

| | | | |
|----------------------------|--|--------|----|
| ชื่อยูสเคส : | Export data | รหัส : | 07 |
| ระดับความสำคัญ : | ปานกลาง | | |
| แอ็กเตอร์หลัก : | User, Accounting system | | |
| รายละเอียด : | เพื่อส่งออก ไฟล์ข้อมูลที่เกิดขึ้นประจำวันจากระบบปฏิบัติการของหลักทรัพย์ ด้านหุ้นให้กับหน่วยงานบัญชีสำหรับการบันทึกบัญชี | | |
| เงื่อนไขที่เกิดก่อน : | ผ่าน การ Login เข้าสู่ระบบ | | |
| ทริกเกอร์ : | - | | |
| เหตุการณ์หลัก : | <ol style="list-style-type: none"> 1. ผู้ใช้งาน เลือกเมนู ส่งออกไฟล์ข้อมูล (Export data) 2. ระบบแสดงหน้าจอ ส่งออกไฟล์ข้อมูล (Export data) 3. ระบบแสดงวันที่ปัจจุบันของข้อมูลที่ต้องการส่งออก 4. ระบบตรวจสอบความถูกต้องของวันที่ส่งออก 5. ระบบค้นหารายละเอียดของรายการต่าง ๆ ตามเงื่อนไขที่กำหนด 6. ระบบส่งออก (Export) ข้อมูลเป็น ไฟล์ลงในโฟลเดอร์ที่กำหนด เพื่อส่งให้กับระบบบัญชี | | |
| เหตุการณ์ย่อย : | <ol style="list-style-type: none"> 4.1 ระบบตรวจสอบแล้ว เงื่อนไขไม่ครบถ้วน: ระบบแสดงข้อความแจ้งเตือน ผู้ใช้งาน “เงื่อนไขไม่ครบถ้วนกรุณาป้อนให้ครบถ้วน” | | |
| เหตุการณ์ที่เป็นทางเลือก : | 3-A1 ผู้ใช้งานป้อนวันที่ของข้อมูลที่ต้องการส่งออก (Export) ที่ไม่ใช่วันที่ ปัจจุบัน กลับไปทำ ข้อ 4 ของเหตุการณ์หลัก | | |

เอกสารนี้เป็นเอกสารที่สงวนไว้สำหรับการใช้งานเพื่อการศึกษาเท่านั้น ไม่อนุญาตให้นำไปใช้ประโยชน์ด้านการค้า
ไม่ว่ากรณีใดๆทั้งสิ้น อีกทั้งห้ามมิให้ตัดแปลงเนื้อหา และต้องอ้างอิงถึงเจ้าของเอกสารทุกครั้งที่มีการนำไปใช้

3.2.3 แอ็กทิวิตีไดอะแกรม

จากการวิเคราะห์ถึงกระบวนการทำงานของระบบปฏิบัติการหลักทรัพยากรด้านหุ้น เราสามารถนำมาแสดงโดยใช้ แอ็กทิวิตี ไดอะแกรม (Activity Diagram) ที่อธิบายถึงขั้นตอนการทำงานของดำเนินการเกี่ยวกับการทำรายการด้านหุ้น ได้ดังรูปที่ 3.2-3.15

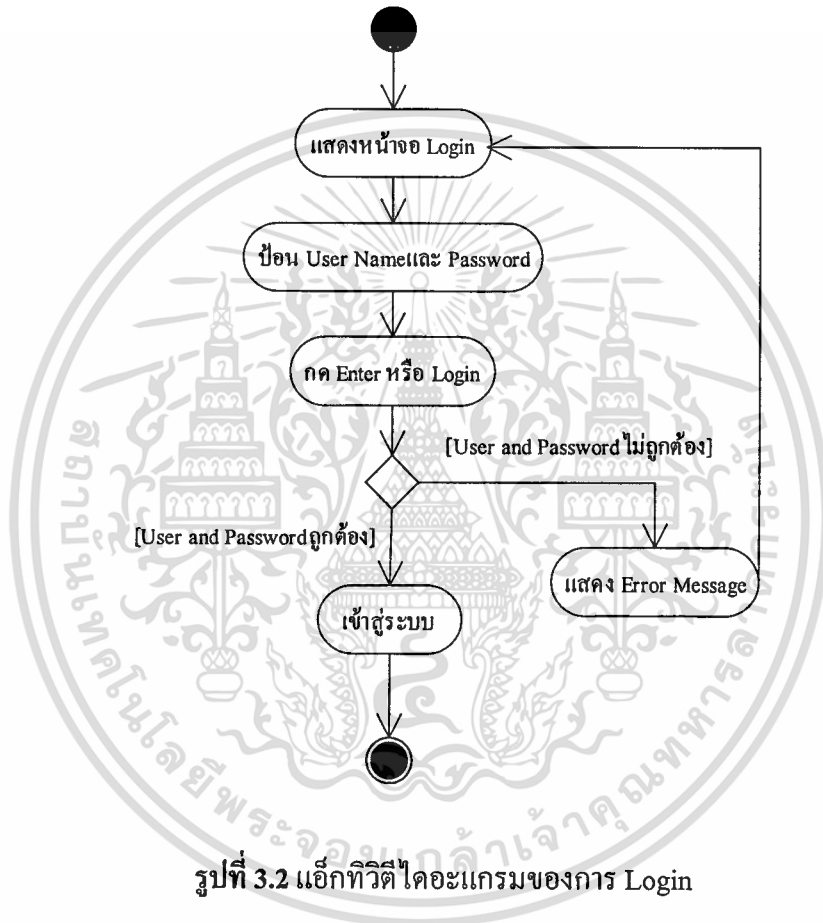

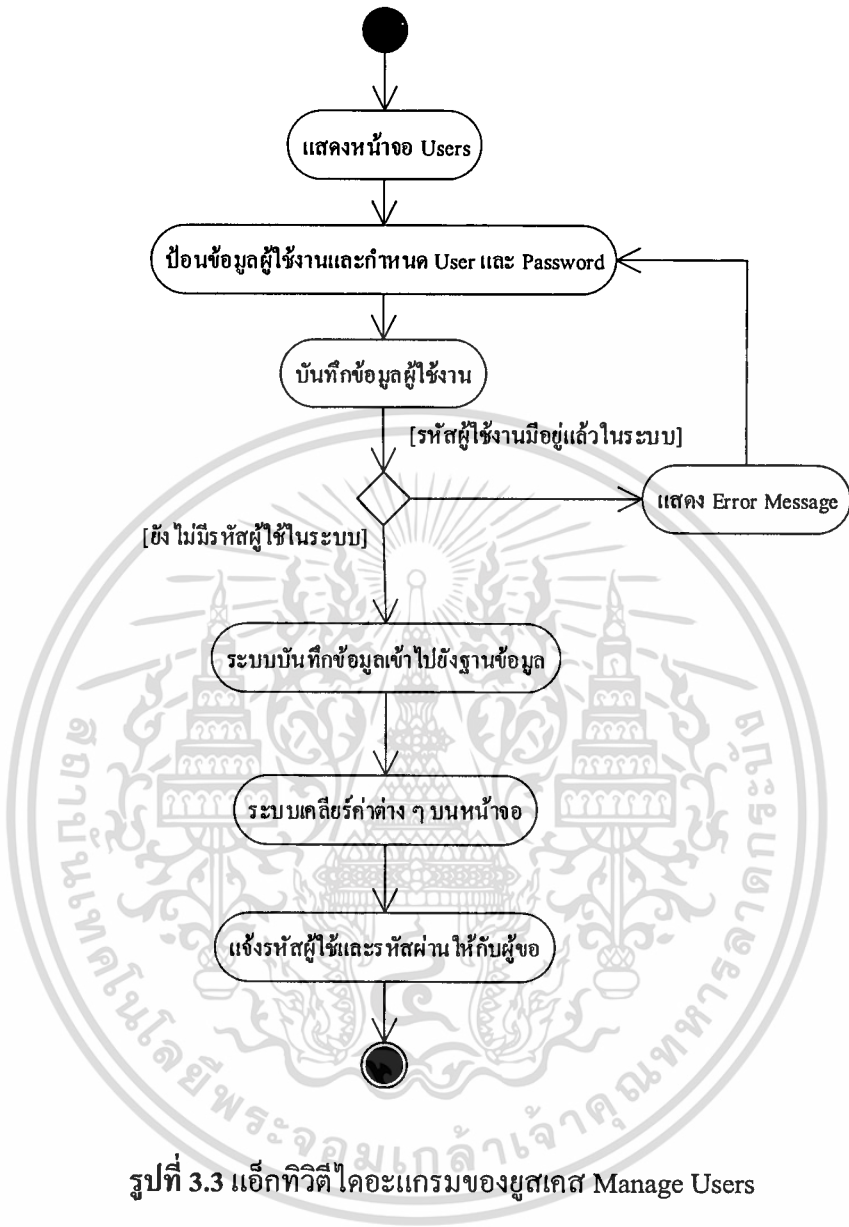

รูปที่ 3.3 แอ็กทิวิตีไดอะแกรมของยูสเคส Manage Users

เอกสารนี้เป็นเอกสารที่สงวนไว้สำหรับการใช้งานเพื่อการศึกษาเท่านั้น ไม่อนุญาตให้นำไปใช้ประโยชน์ด้านการค้า ไม่ว่าจะกรณีใดๆทั้งสิ้น อีกทั้งห้ามมิให้ตัดแปลงเนื้อหา และต้องอ้างอิงถึงเจ้าของเอกสารทุกครั้งที่มีการนำไปใช้

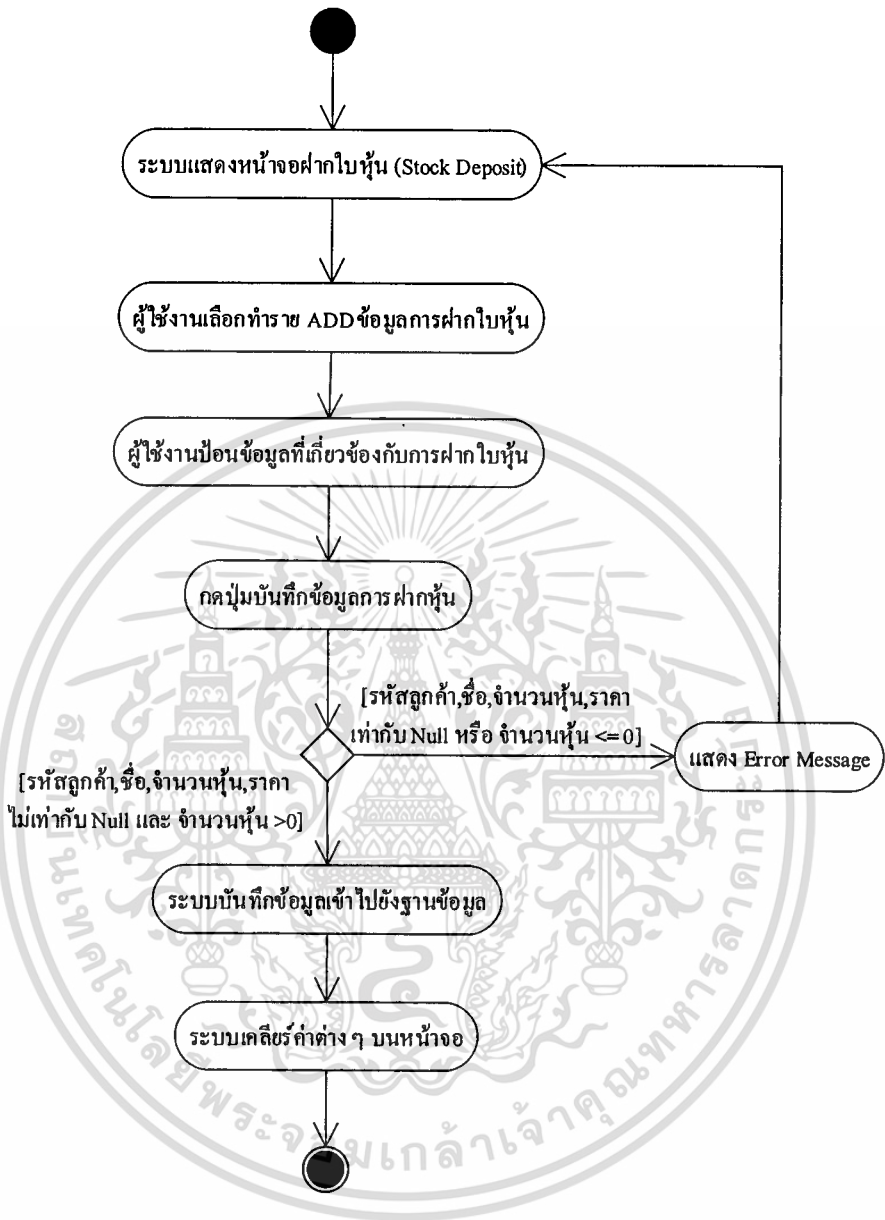

รูปที่ 3.4 แอ็กทิวิตี ไดอะแกรมของยูสเคส Deposit (Scenario Add)

เอกสารนี้เป็นเอกสารที่สงวนไว้สำหรับการใช้งานเพื่อการศึกษาเท่านั้น ไม่อนุญาตให้นำไปใช้ประโยชน์ด้านการค้า
ไม่ว่ากรณีใดๆทั้งสิ้น อีกทั้งห้ามมิให้ตัดแปลงเนื้อหา และต้องอ้างอิงถึงเจ้าของเอกสารทุกครั้งที่มีการนำไปใช้

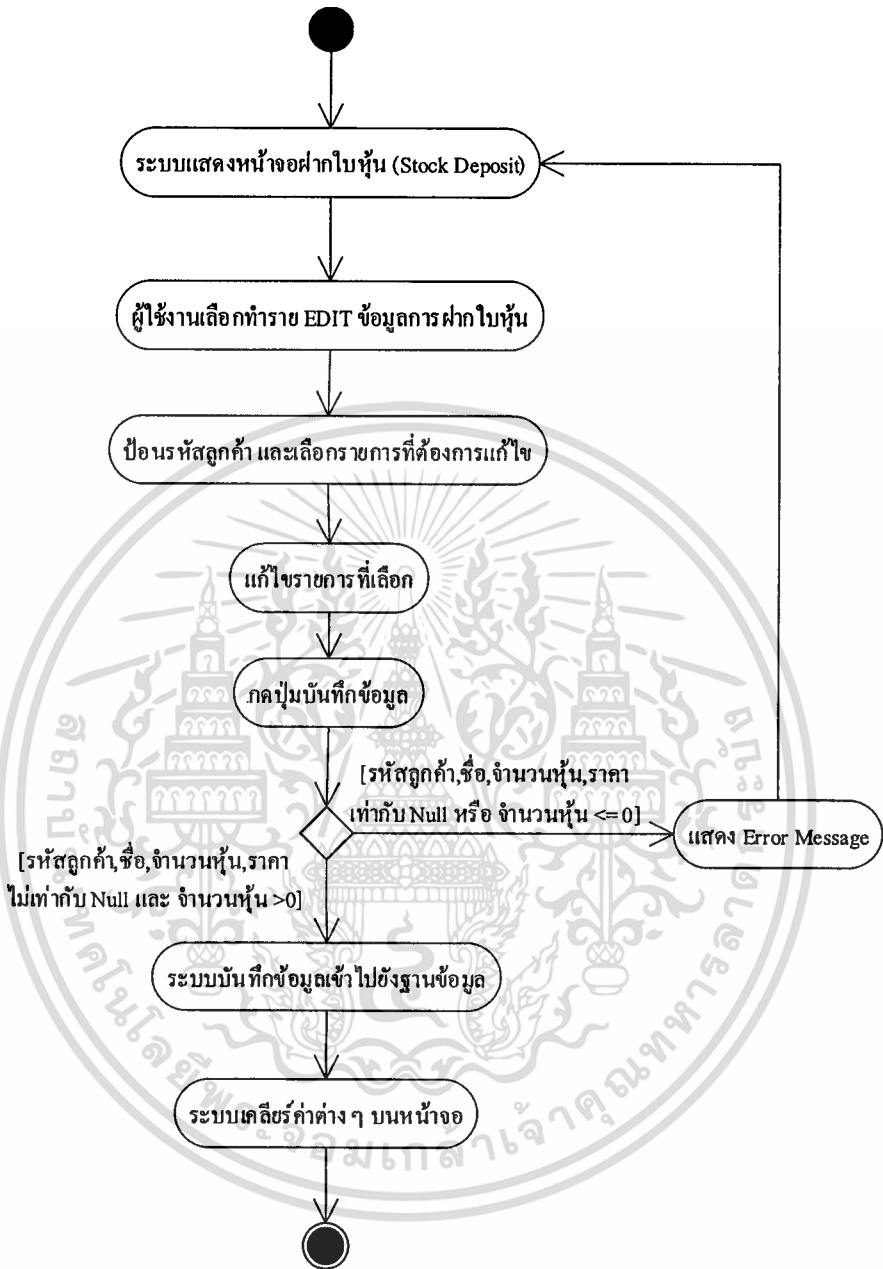

รูปที่ 3.5 แอ็กทिवิตีไดอะแกรมของยูสเคส Deposit (Scenario Edit)

เอกสารนี้เป็นเอกสารที่สงวนไว้สำหรับการใช้งานเพื่อการศึกษาเท่านั้น ไม่อนุญาตให้นำไปใช้ประโยชน์ด้านการค้า
ไม่ว่ากรณีใดๆทั้งสิ้น อีกทั้งห้ามมิให้ตัดแปลงเนื้อหา และต้องอ้างอิงถึงเจ้าของเอกสารทุกครั้งที่มีการนำไปใช้

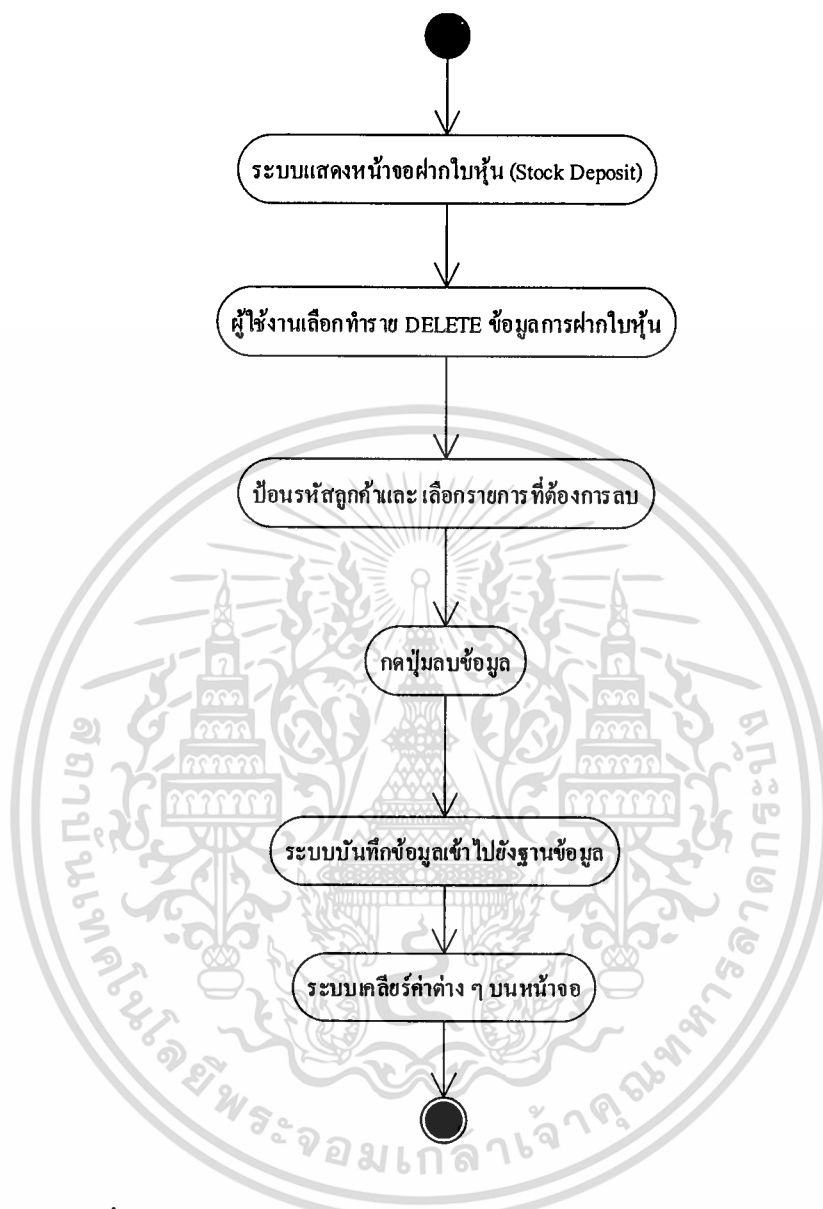

รูปที่ 3.6 แอ็กทิวิตีไดอะแกรมของยูสเคส Deposit (Scenario Delete)

เอกสารนี้เป็นเอกสารที่สงวนไว้สำหรับการใช้งานเพื่อการศึกษาเท่านั้น ไม่อนุญาตให้นำไปใช้ประโยชน์ด้านการค้า
ไม่ว่ากรณีใดๆทั้งสิ้น อีกทั้งห้ามมิให้ตัดแปลงเนื้อหา และต้องอ้างอิงถึงเจ้าของเอกสารทุกครั้งที่มีการนำไปใช้

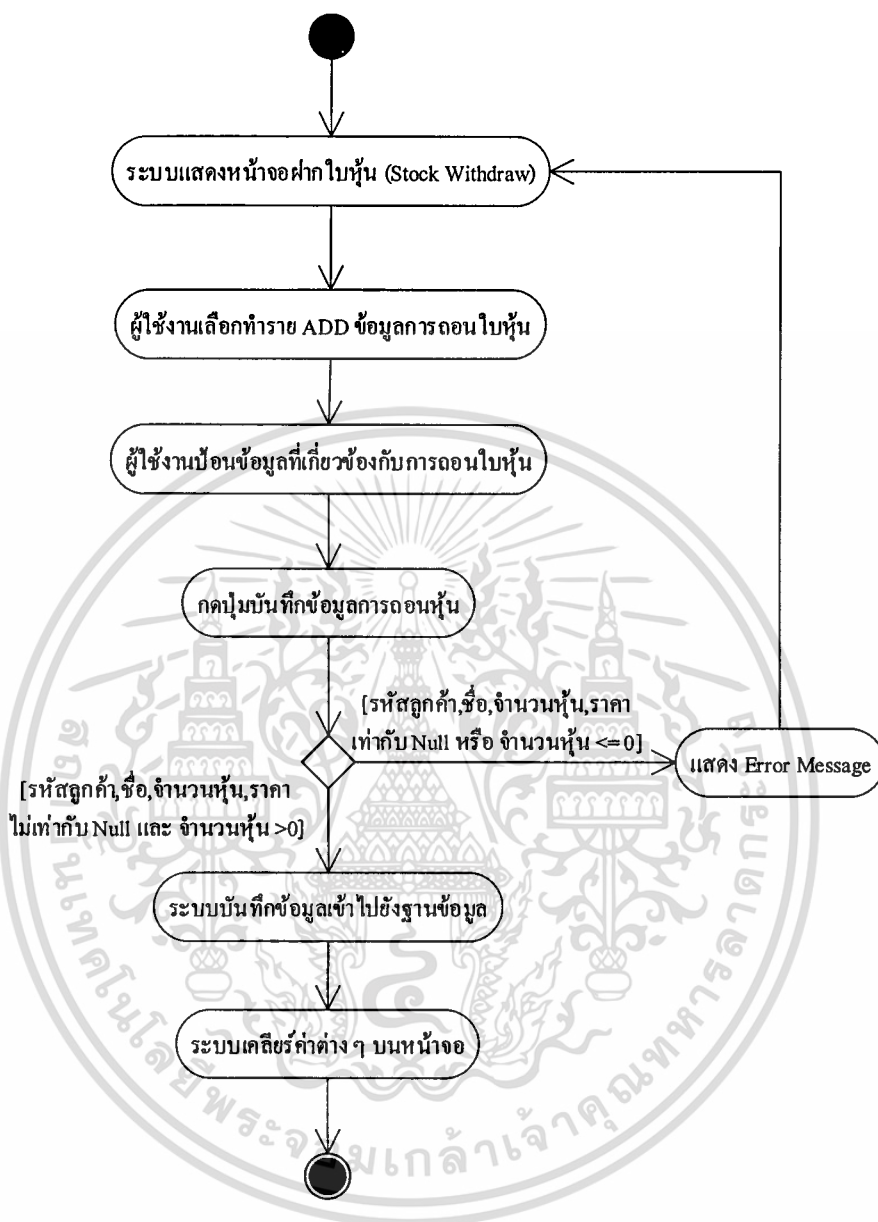

รูปที่ 3.7 แอ็กทิวิตีไดอะแกรมของยูสเคส Withdraw (Scenario Add)

เอกสารนี้เป็นเอกสารที่สงวนไว้สำหรับการใช้งานเพื่อการศึกษาเท่านั้น ไม่อนุญาตให้นำไปใช้ประโยชน์ด้านการค้า ไม่ว่ากรณีใดๆทั้งสิ้น อีกทั้งห้ามมิให้ดัดแปลงเนื้อหา และต้องอ้างอิงถึงเจ้าของเอกสารทุกครั้งที่มีการนำไปใช้

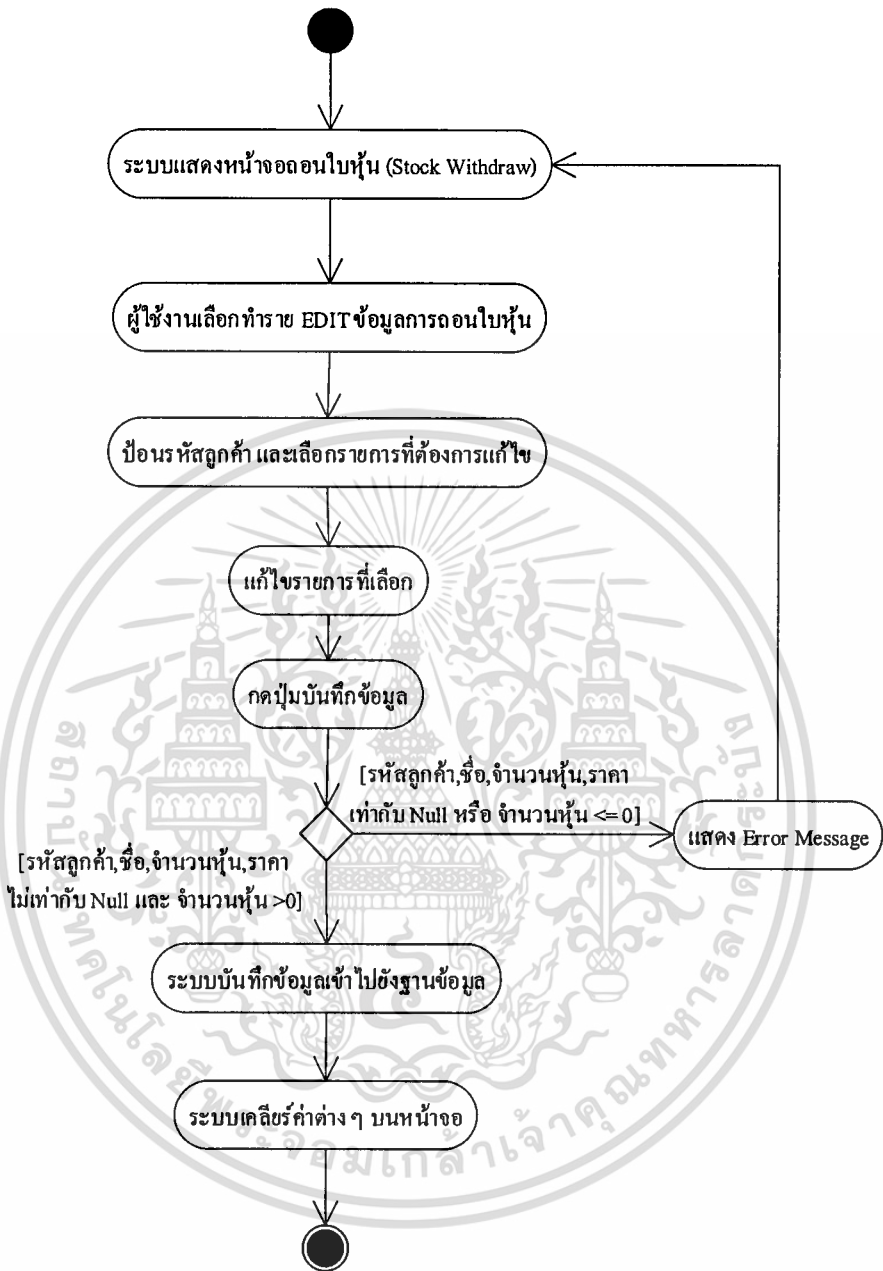

รูปที่ 3.8 แอ็กทิวิตีไดอะแกรมของยูสเคส Withdraw (Scenario Edit)

เอกสารนี้เป็นเอกสารที่สงวนไว้สำหรับการใช้งานเพื่อการศึกษาเท่านั้น ไม่อนุญาตให้นำไปใช้ประโยชน์ด้านการค้า
ไม่ว่ากรณีใดๆทั้งสิ้น อีกทั้งห้ามมิให้ตัดแปลงเนื้อหา และต้องอ้างอิงถึงเจ้าของเอกสารทุกครั้งที่มีการนำไปใช้

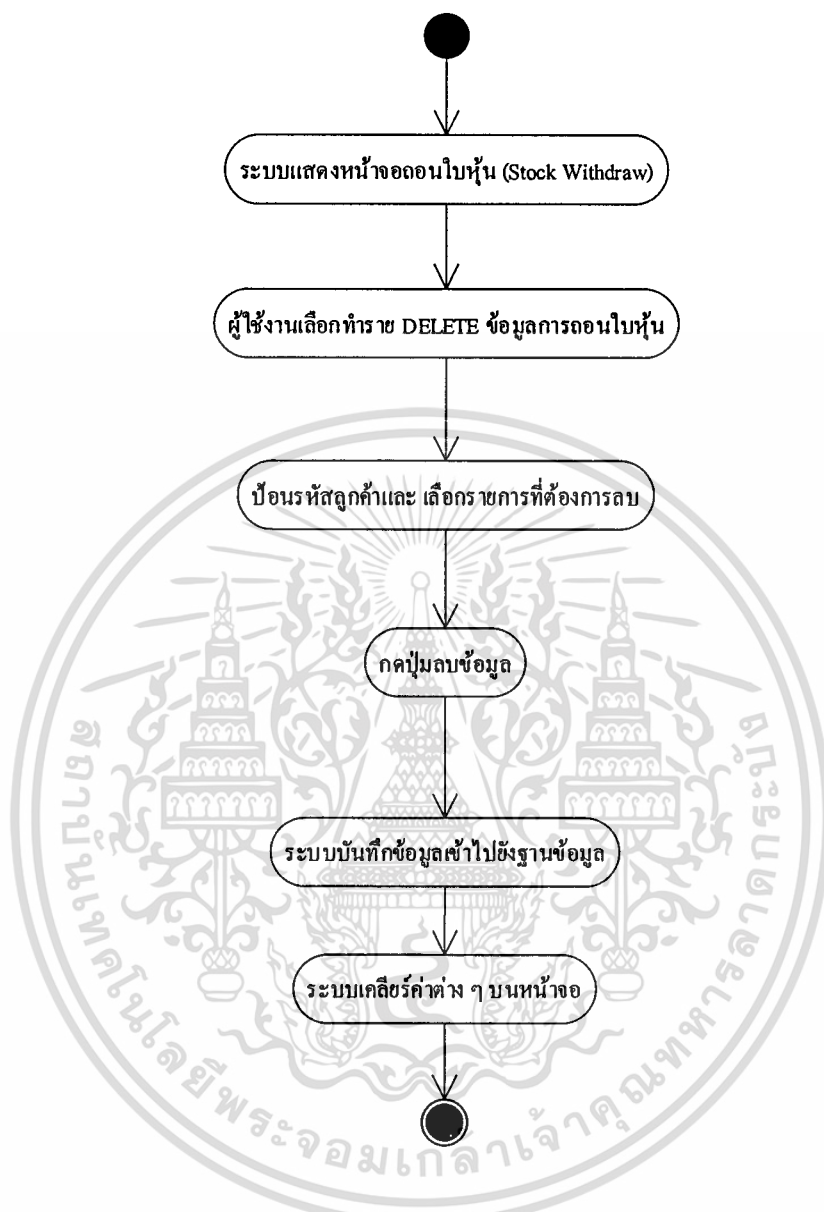

รูปที่ 3.9 แอ็กทिवิตีไดอะแกรมของยูสเคส Withdraw (Scenario Delete)

เอกสารนี้เป็นเอกสารที่สงวนไว้สำหรับการใช้งานเพื่อการศึกษาเท่านั้น ไม่อนุญาตให้นำไปใช้ประโยชน์ด้านการค้าไม่ว่ากรณีใดๆทั้งสิ้น อีกทั้งห้ามมิให้ตัดแปลงเนื้อหา และต้องอ้างอิงถึงเจ้าของเอกสารทุกครั้งที่มีการนำไปใช้



รูปที่ 3.10 แอ็กทิวิตีไดอะแกรมของยูสเคส Transfer (Scenario Add)

เอกสารนี้เป็นเอกสารที่สงวนไว้สำหรับการใช้งานเพื่อการศึกษาเท่านั้น ไม่อนุญาตให้นำไปใช้ประโยชน์ด้านการค้า
ไม่ว่ากรณีใดๆทั้งสิ้น อีกทั้งห้ามมิให้ตัดแปลงเนื้อหา และต้องอ้างอิงถึงเจ้าของเอกสารทุกครั้งที่มีการนำไปใช้

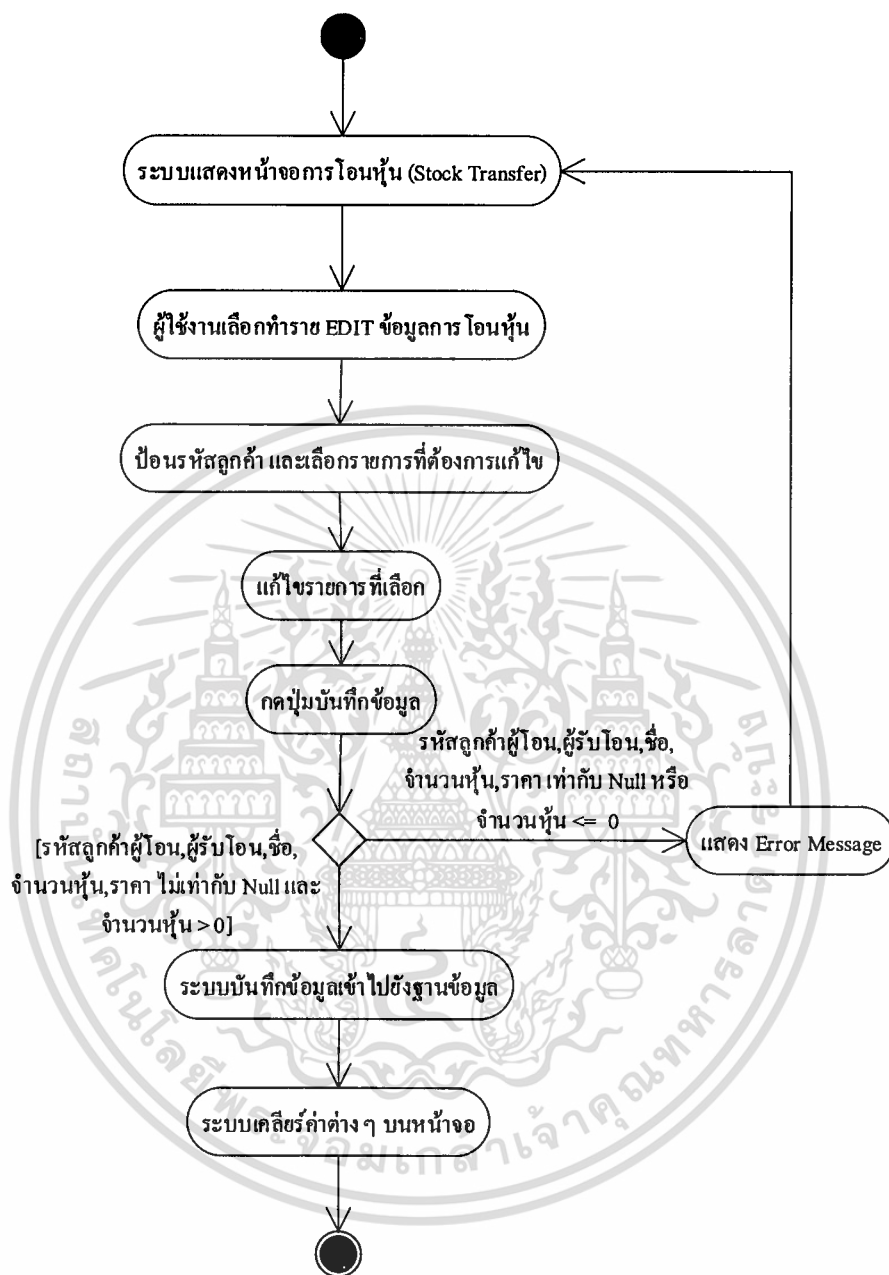

รูปที่ 3.11 แอ็กทวิตตีไดอะแกรมของยูสเคส Transfer (Scenario Edit)

เอกสารนี้เป็นเอกสารที่สงวนไว้สำหรับการใช้งานเพื่อการศึกษาเท่านั้น ไม่อนุญาตให้นำไปใช้ประโยชน์ด้านการค้า ไม่ว่ากรณีใดๆทั้งสิ้น อีกทั้งห้ามมิให้ตัดแปลงเนื้อหา และต้องอ้างอิงถึงเจ้าของเอกสารทุกครั้งที่มีการนำไปใช้

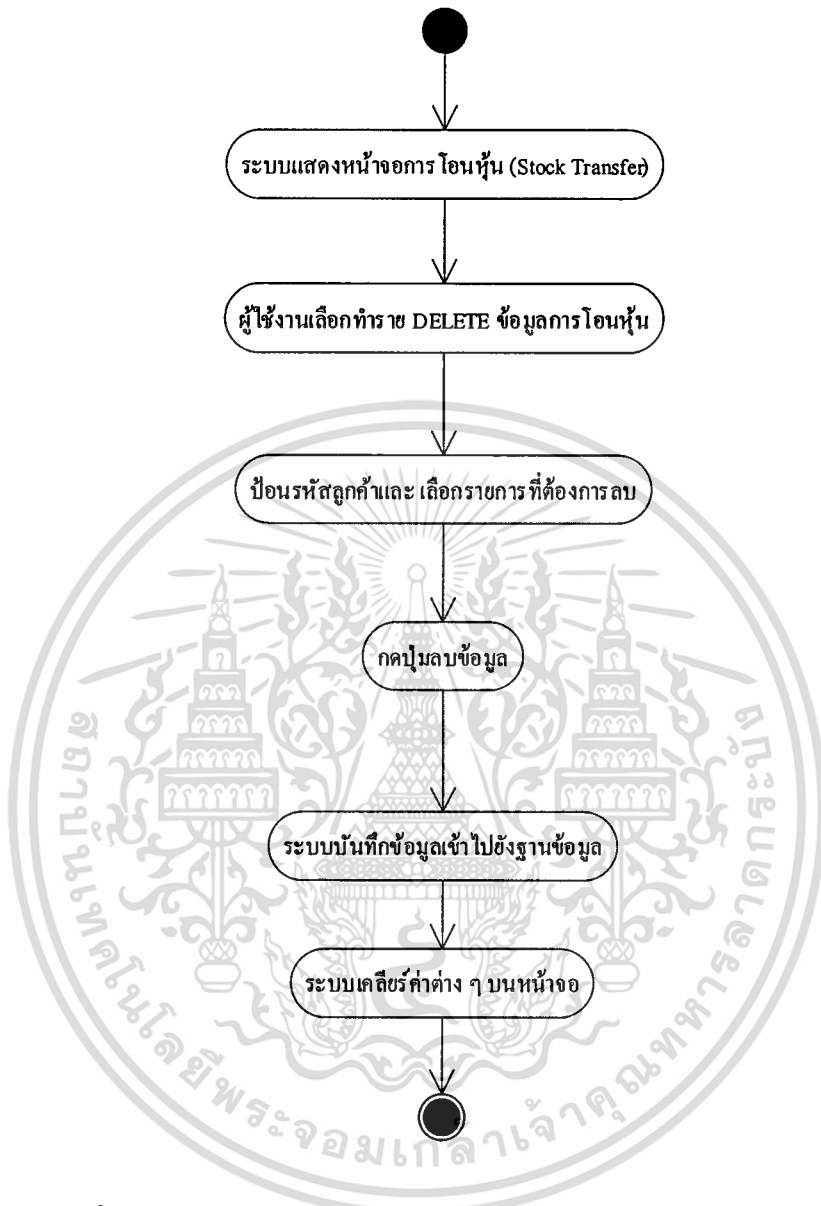

รูปที่ 3.12 แอ็กทิวิตีไดอะแกรมของยูสเคส Transfer (Scenario Delete)

เอกสารนี้เป็นเอกสารที่สงวนไว้สำหรับการใช้งานเพื่อการศึกษาเท่านั้น ไม่อนุญาตให้นำไปใช้ประโยชน์ด้านการค้า
ไม่ว่ากรณีใดๆทั้งสิ้น อีกทั้งห้ามมิให้ดัดแปลงเนื้อหา และต้องอ้างอิงถึงเจ้าของเอกสารทุกครั้งที่มีการนำไปใช้



รูปที่ 3.13 แอ็กทิวิตีไดอะแกรมของยูสเคส Reconcile

เอกสารนี้เป็นเอกสารที่สงวนไว้สำหรับการใช้งานเพื่อการศึกษาเท่านั้น ไม่อนุญาตให้นำไปใช้ประโยชน์ด้านการค้า
ไม่ว่ากรณีใดๆทั้งสิ้น อีกทั้งห้ามมิให้ดัดแปลงเนื้อหา และต้องอ้างอิงถึงเจ้าของเอกสารทุกครั้งที่มีการนำไปใช้

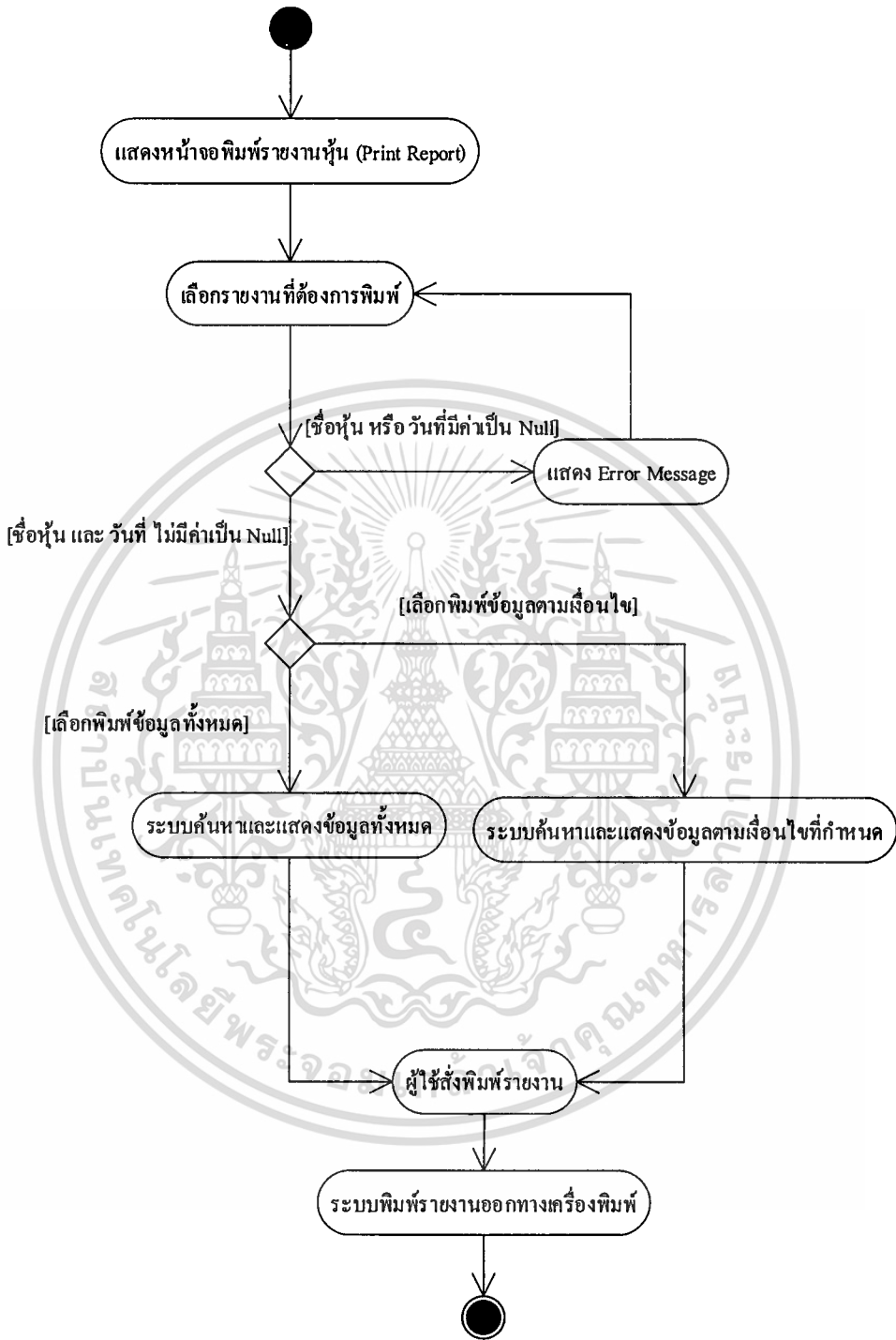

รูปที่ 3.14 แอ็กทิวิตีไดอะแกรมของยูสเคส Print Report

เอกสารนี้เป็นเอกสารที่สงวนไว้สำหรับการใช้งานเพื่อการศึกษาเท่านั้น ไม่อนุญาตให้นำไปใช้ประโยชน์ด้านการค้า ไม่ว่าจะกรณีใดๆทั้งสิ้น อีกทั้งห้ามมิให้ดัดแปลงเนื้อหา และต้องอ้างอิงถึงเจ้าของเอกสารทุกครั้งที่มีการนำไปใช้

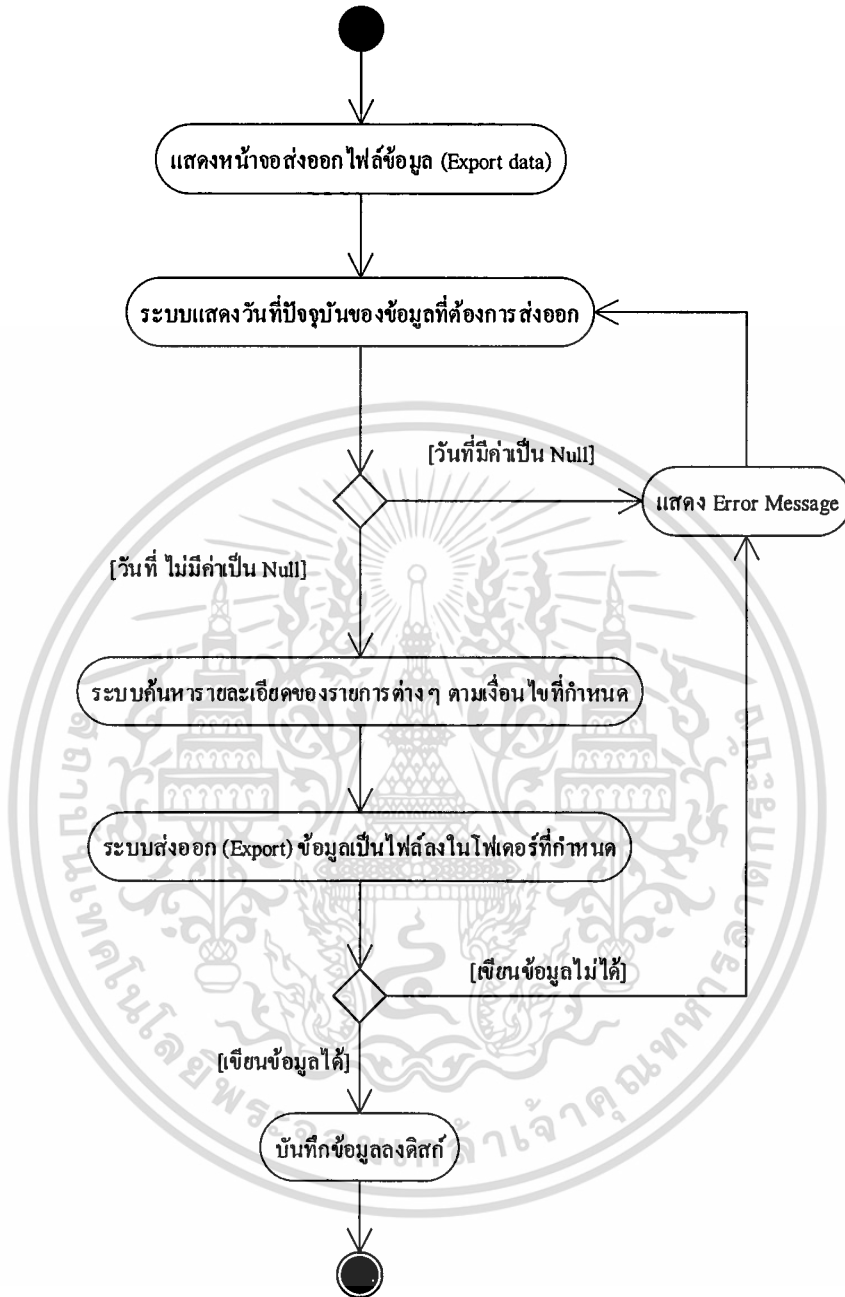

รูปที่ 3.15 แอ็กทิวิตีไดอะแกรมของยูสเคส Export data

เอกสารนี้เป็นเอกสารที่สงวนไว้สำหรับการใช้งานเพื่อการศึกษาเท่านั้น ไม่อนุญาตให้นำไปใช้ประโยชน์ด้านการค้า ไม่ว่าจะกรณีใดๆทั้งสิ้น อีกทั้งห้ามมิให้ตัดแปลงเนื้อหา และต้องอ้างอิงถึงเจ้าของเอกสารทุกครั้งที่มีการนำไปใช้

3.2.4 คลาสไดอะแกรม

คลาสที่เกี่ยวข้องกับการทำงานของระบบ ซึ่งอธิบายถึงส่วนประกอบของระบบและความสัมพันธ์ของคลาส ซึ่งได้มาจากการวิเคราะห์ฟังก์ชันการทำงานของยูสเคสต่าง ๆ ที่มีในระบบ ดังรูปที่

3.16

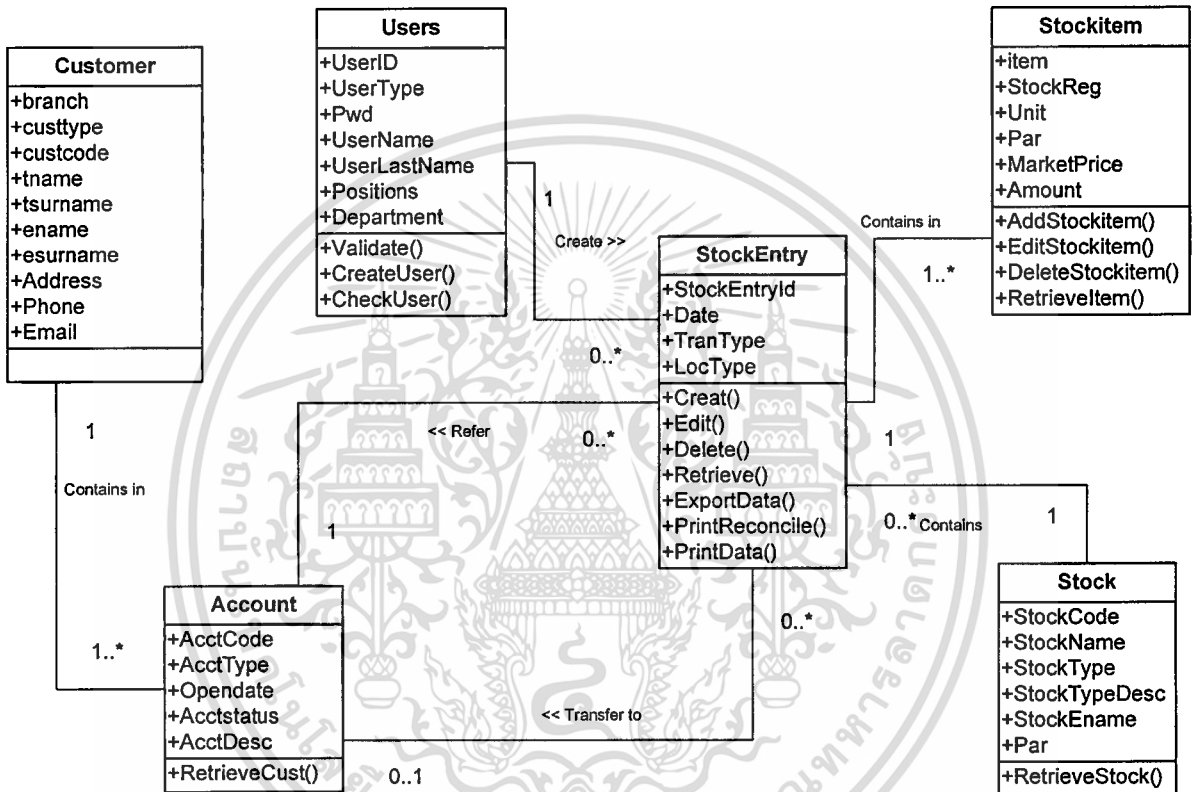

รูปที่ 3.16 คลาสไดอะแกรมของระบบปฏิบัติการของหลักทรัพย์ด้านหุ้นสำหรับธุรกิจหลักทรัพย์

จาก ยูสเคส ที่แสดงถึงความต้องการของระบบที่ผ่านมาสามารถนำมาสร้างคลาสไดอะแกรม ซึ่งอธิบายถึงโครงสร้างข้อมูลและรายละเอียดของความสัมพันธ์ระหว่างคลาสต่าง ๆ ในรูปที่ 3.16

1. User เป็นคลาสที่เก็บรายละเอียดข้อมูลของผู้ใช้งานในระบบ รวมถึงข้อมูลรหัสผ่านเข้าสู่ระบบ
2. Customer เป็นคลาสที่เก็บรายละเอียดข้อมูลลูกค้าหลักทรัพย์ของบริษัท
3. Account เป็นคลาสที่เก็บข้อมูลประเภทบัญชีของลูกค้าหลักทรัพย์ เช่น ลูกค้าบัญชีเงินสด (Cash), ลูกค้าบัญชี Internet เป็นต้น
4. Stock เป็นคลาสที่เก็บรายละเอียดข้อมูลหุ้นทั้งหมดที่จดทะเบียนอยู่ในตลาดหลักทรัพย์

เอกสารนี้เป็นเอกสารที่สงวนไว้สำหรับการใช้งานเพื่อการศึกษาเท่านั้น ไม่อนุญาตให้นำไปใช้ประโยชน์ทางการค้า
 ๑ เช่น BBL หรือชื่อของหุ้นธนาคารกรุงเทพ จำกัด (มหาชน), SCB หรือชื่อของ
 ไม่ว่าจะกรณีใดๆทั้งสิ้น อีกทั้งห้ามมิให้คัดแปลงเนื้อหา และต้องอ้างอิงถึงเจ้าของเอกสารทุกครั้งที่มีการนำไปใช้
 หุ้นธนาคารไทยพาณิชย์ จำกัด (มหาชน) เป็นต้น

5. StockEntry เป็นคลาสที่เก็บรายละเอียดของรายการหุ้นที่เกิดขึ้นประจำวันของผู้ใช้ระบบงาน เช่น รายการฝาก, ถอน, โอน
6. Stockitem เป็นคลาสที่เก็บรายละเอียดของรายการในการป้อนข้อมูลหุ้นที่เกิดขึ้นในแต่ละรายการของรายการฝาก, ถอน, โอน เช่น จำนวนหุ้น, มูลค่าหุ้นตามบัญชี, มูลค่าหุ้นตามราคาตลาด เป็นต้น

3.2.5 ซีเควนซ์ไดอะแกรม

จากการวิเคราะห์ถึงกระบวนการทำงานของระบบปฏิบัติการหลักทรัพย์ด้านหุ้นและความต้องการของระบบงานในยูสเคส ไดอะแกรม เราสามารถแสดงการปฏิสัมพันธ์ระหว่างแอกเตอร์กับคลาสต่าง ๆ โดยจะเน้นไปที่ลำดับการทำงานของ อินสแตนซ์ของอ็อบเจกต์ และในลำดับถัดมาจะเป็นการจัดทำซีเควนซ์ไดอะแกรม ซึ่งเป็นแผนภาพที่แสดงถึงอ็อบเจกต์และกิจกรรม เพื่ออธิบายพฤติกรรมของระบบโดยมองภาพระบบเป็นเบสิคบล็อก ซึ่งสามารถจัดทำซีเควนซ์ไดอะแกรมของยูสเคสต่าง ๆ ได้ดังแสดงในรูปที่ 3.17 – 3.29

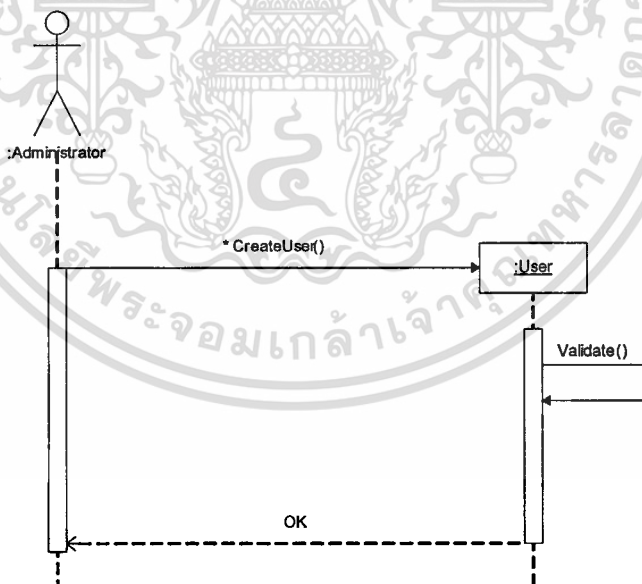

รูปที่ 3.17 ซีเควนซ์ไดอะแกรมของยูสเคส Manage Users

เอกสารนี้เป็นเอกสารที่สงวนไว้สำหรับการใช้งานเพื่อการศึกษาเท่านั้น ไม่อนุญาตให้นำไปใช้ประโยชน์ด้านการค้า ไม่ว่าจะกรณีใดๆทั้งสิ้น อีกทั้งห้ามมิให้ตัดแปลงเนื้อหา และต้องอ้างอิงถึงเจ้าของเอกสารทุกครั้งที่มีการนำไปใช้

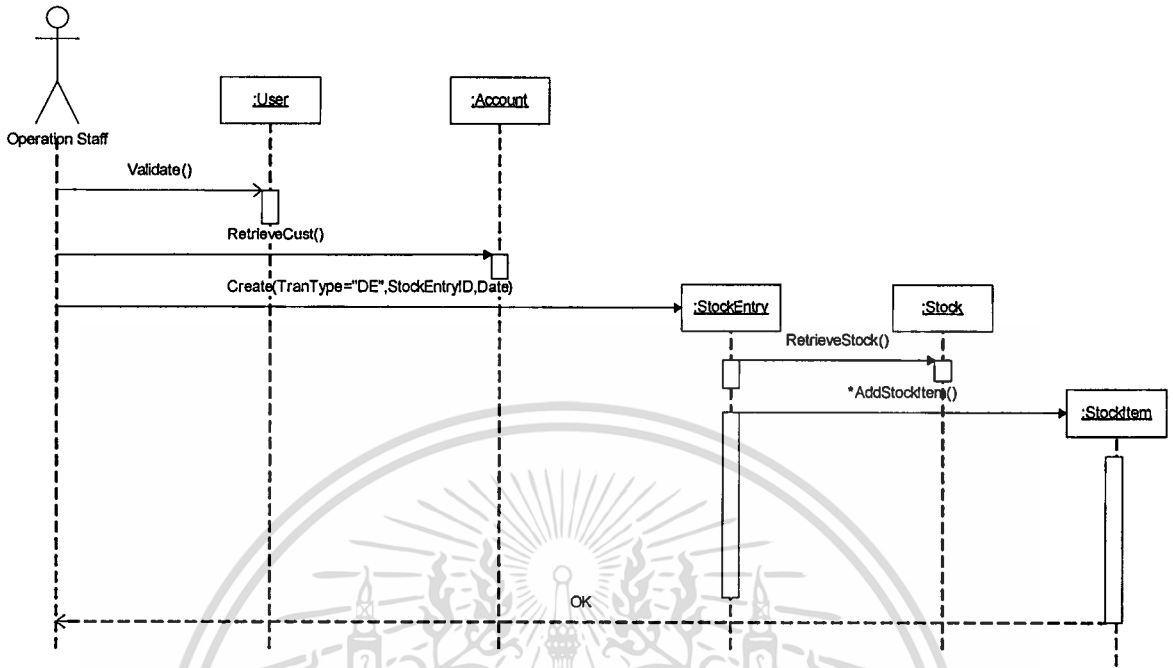

รูปที่ 3.18 ซีเควนซ์ไดอะแกรมของยูสเคส Deposit (Scenario Add)

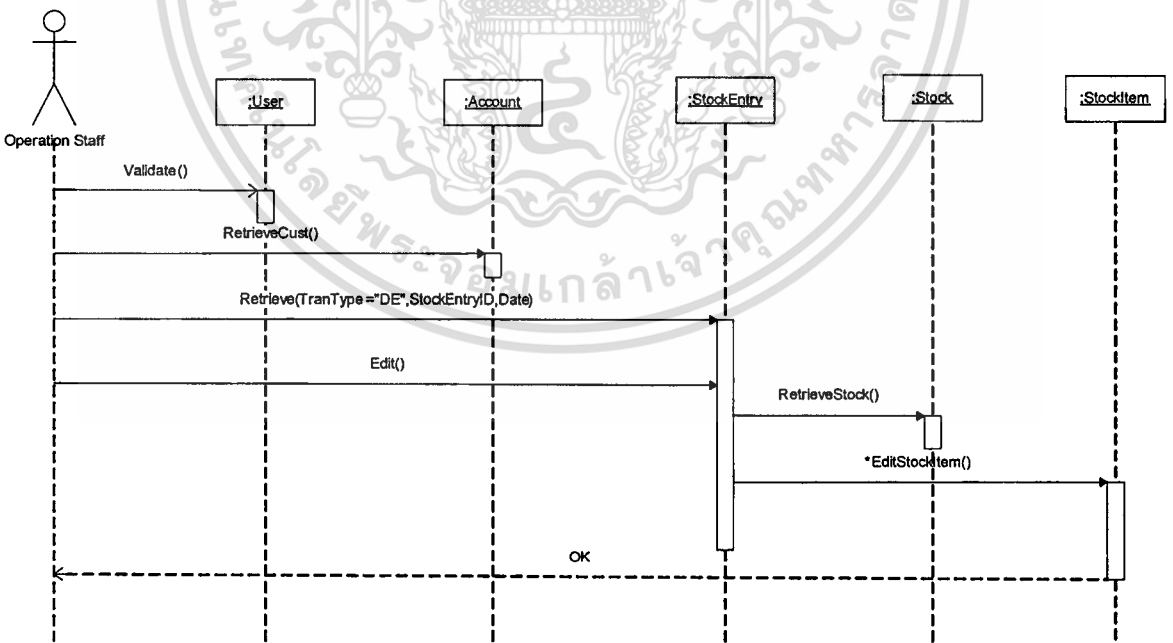

รูปที่ 3.19 ซีเควนซ์ไดอะแกรมของยูสเคส Deposit (Scenario Edit)

เอกสารนี้เป็นเอกสารที่สงวนไว้สำหรับการใช้งานเพื่อการศึกษาเท่านั้น ไม่อนุญาตให้นำไปใช้ประโยชน์ด้านการค้า
ไม่ว่ากรณีใดๆทั้งสิ้น อีกทั้งห้ามมิให้ตัดแปลงเนื้อหา และต้องอ้างอิงถึงเจ้าของเอกสารทุกครั้งที่มีการนำไปใช้

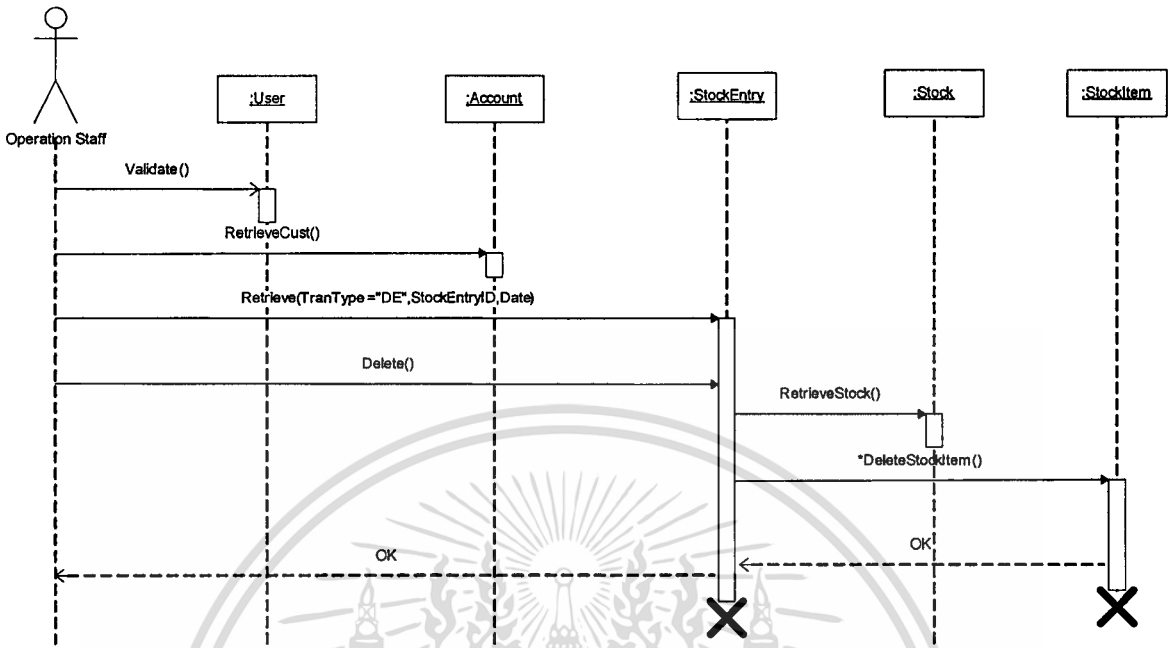

รูปที่ 3.20 ซีเควนซ์ไดอะแกรมของยูสเคส Deposit (Scenario Delete)

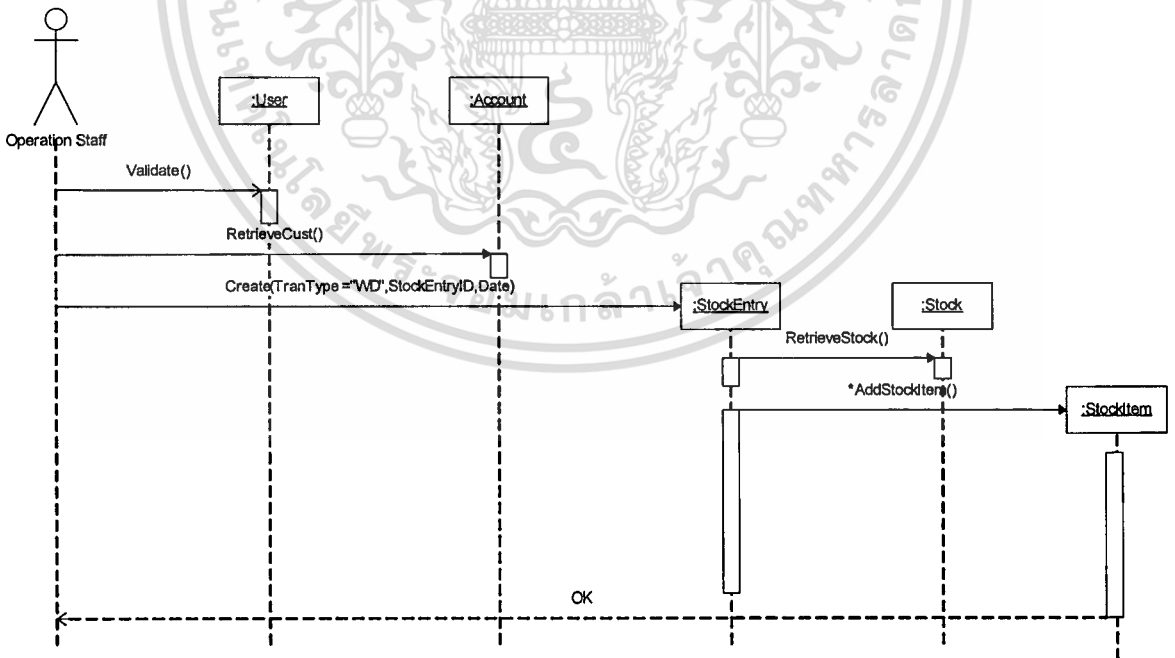

รูปที่ 3.21 ซีเควนซ์ไดอะแกรมของยูสเคส Withdraw (Scenario Add)

เอกสารนี้เป็นเอกสารที่สงวนไว้สำหรับการใช้งานเพื่อการศึกษาเท่านั้น ไม่อนุญาตให้นำไปใช้ประโยชน์ด้านการค้า
ไม่ว่ากรณีใดๆทั้งสิ้น อีกทั้งห้ามมิให้ตัดแปลงเนื้อหา และต้องอ้างอิงถึงเจ้าของเอกสารทุกครั้งที่มีการนำไปใช้

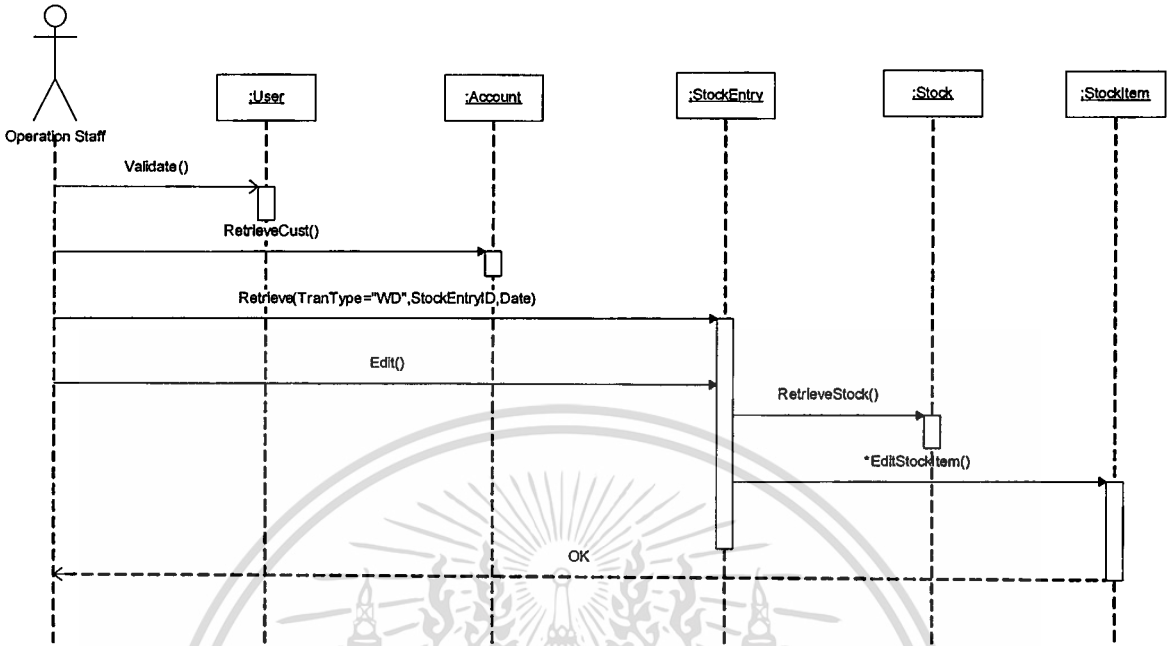

รูปที่ 3.22 ซีเควนซ์ไดอะแกรมของยูสเคส Withdraw (Scenario Edit)

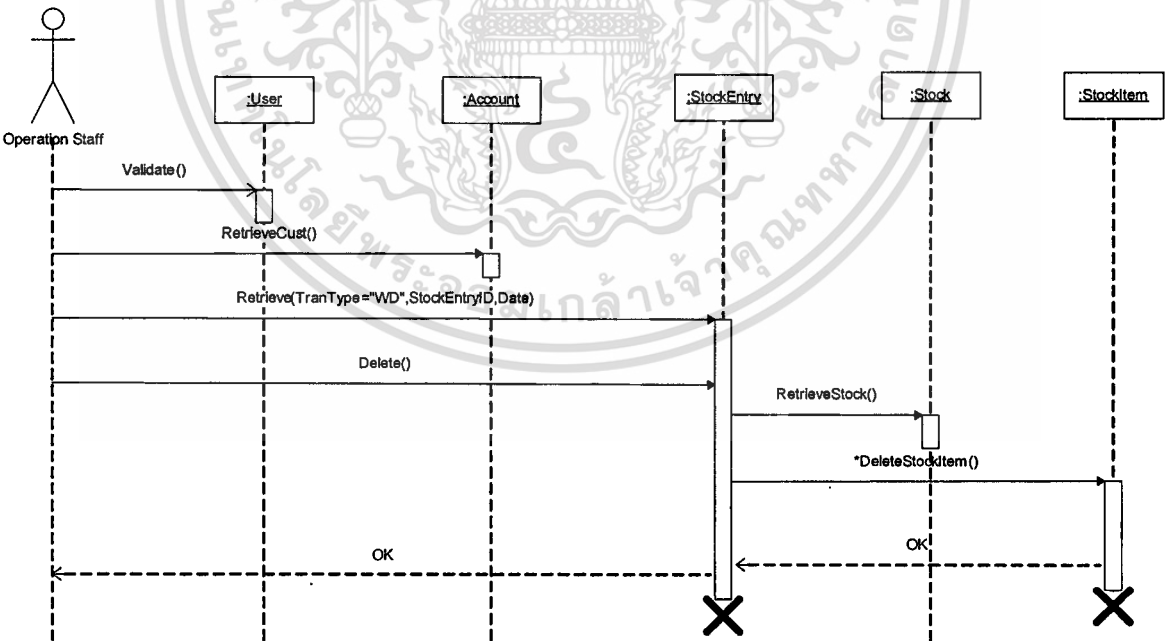

รูปที่ 3.23 ซีเควนซ์ไดอะแกรมของยูสเคส Withdraw (Scenario Delete)

เอกสารนี้เป็นเอกสารที่สงวนไว้สำหรับการใช้งานเพื่อการศึกษาเท่านั้น ไม่อนุญาตให้นำไปใช้ประโยชน์ด้านการค้า ไม่ว่าจะกรณีใดๆทั้งสิ้น อีกทั้งห้ามมิให้ตัดแปลงเนื้อหา และต้องอ้างอิงถึงเจ้าของเอกสารทุกครั้งที่มีการนำไปใช้

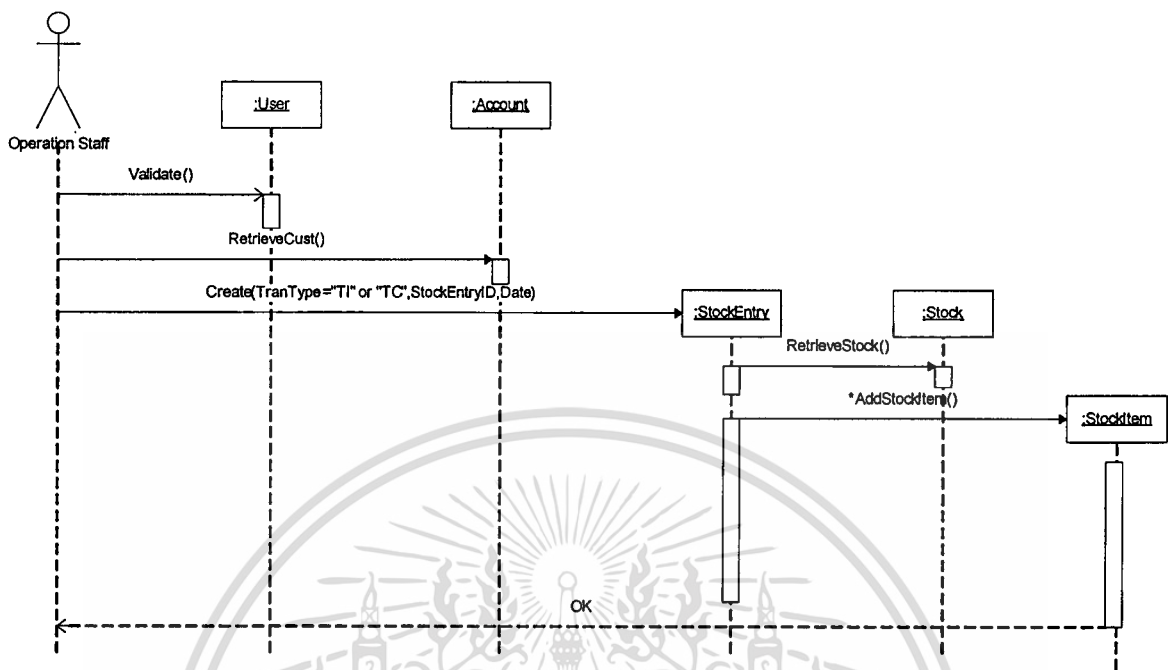

รูปที่ 3.24 ซีควนต์โคเคแกรมของยูสเคส Transfer (Scenario Add)

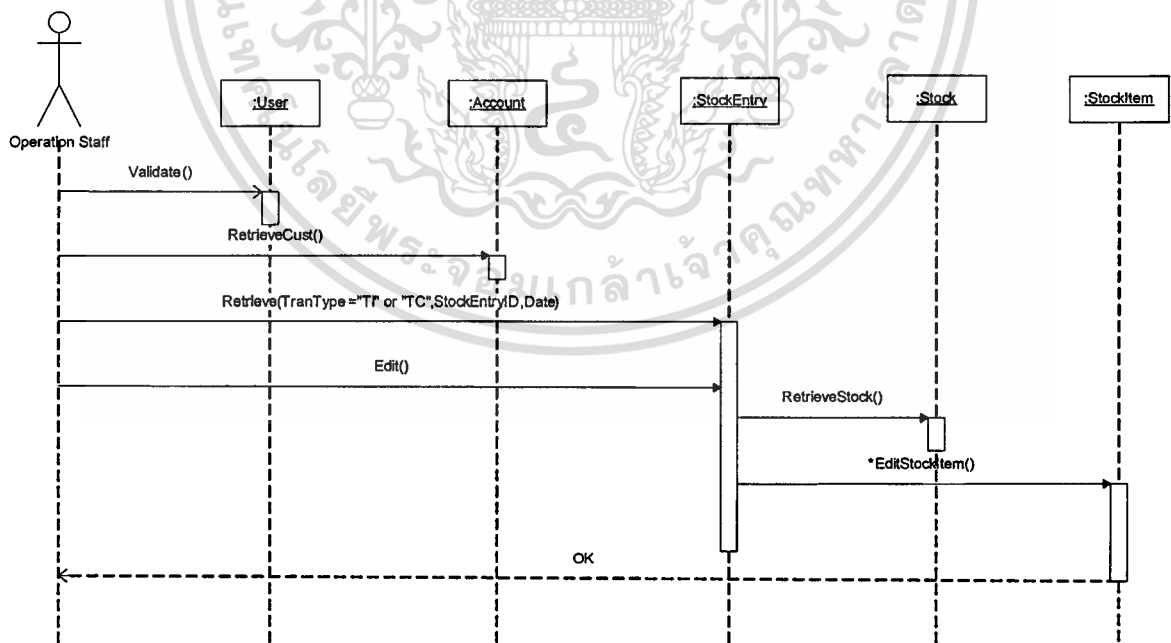

รูปที่ 3.25 ซีควนต์โคเคแกรมของยูสเคส Transfer (Scenario Edit)

เอกสารนี้เป็นเอกสารที่สงวนไว้สำหรับการใช้งานเพื่อการศึกษาเท่านั้น ไม่อนุญาตให้นำไปใช้ประโยชน์ด้านการค้า ไม่ว่าจะกรณีใดๆทั้งสิ้น อีกทั้งห้ามมิให้ตัดแปลงเนื้อหา และต้องอ้างอิงถึงเจ้าของเอกสารทุกครั้งที่มีการนำไปใช้

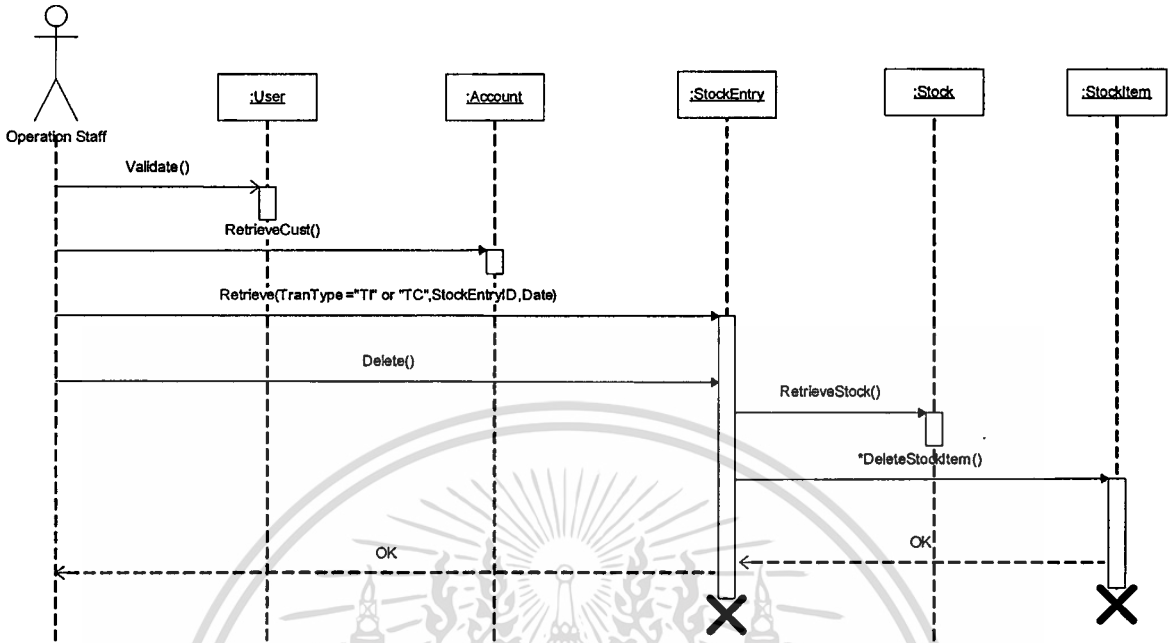

รูปที่ 3.26 ซีเควนซ์ไดอะแกรมของชุดคำสั่ง Transfer (Scenario Delete)

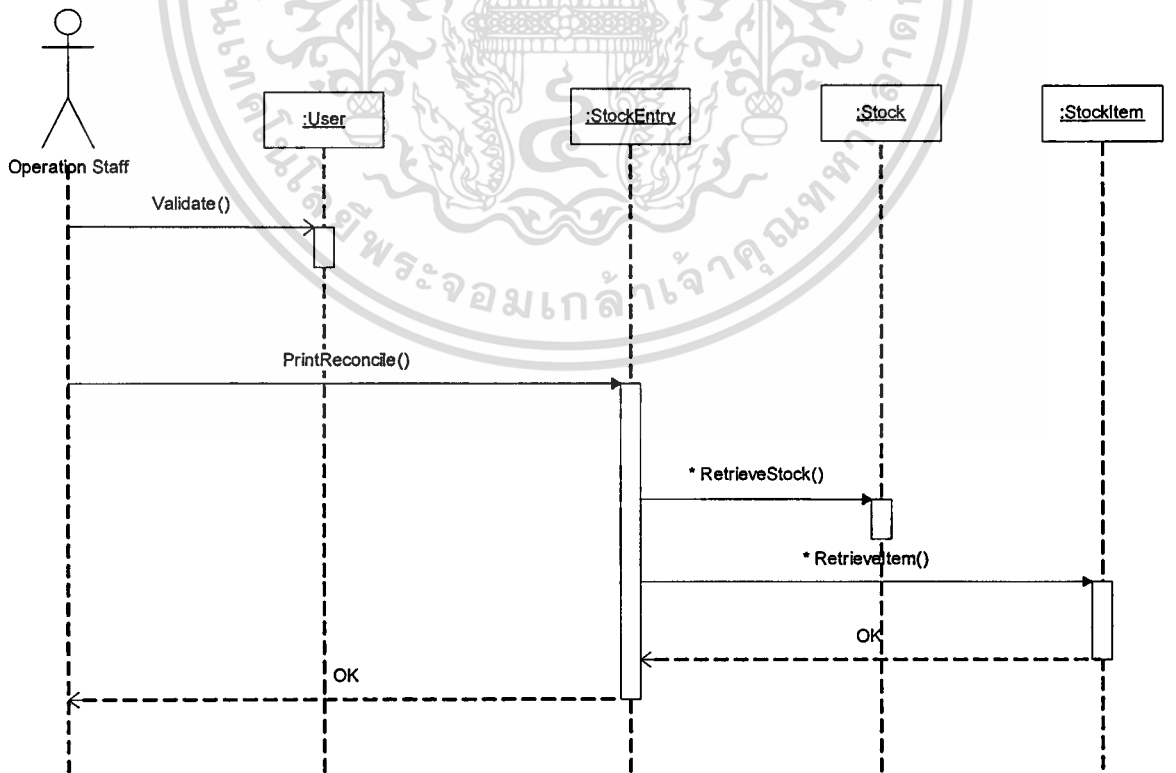

รูปที่ 3.27 ซีเควนซ์ไดอะแกรมของชุดคำสั่ง Reconcile

เอกสารนี้เป็นเอกสารที่สงวนไว้สำหรับการใช้งานเพื่อการศึกษาเท่านั้น ไม่อนุญาตให้นำไปใช้ประโยชน์ด้านการค้า
ไม่ว่ากรณีใดๆทั้งสิ้น อีกทั้งห้ามมีเหตุเปลี่ยนแปลงเนื้อหา และต้องอ้างอิงถึงเจ้าของเอกสารทุกครั้งที่มีการนำไปใช้

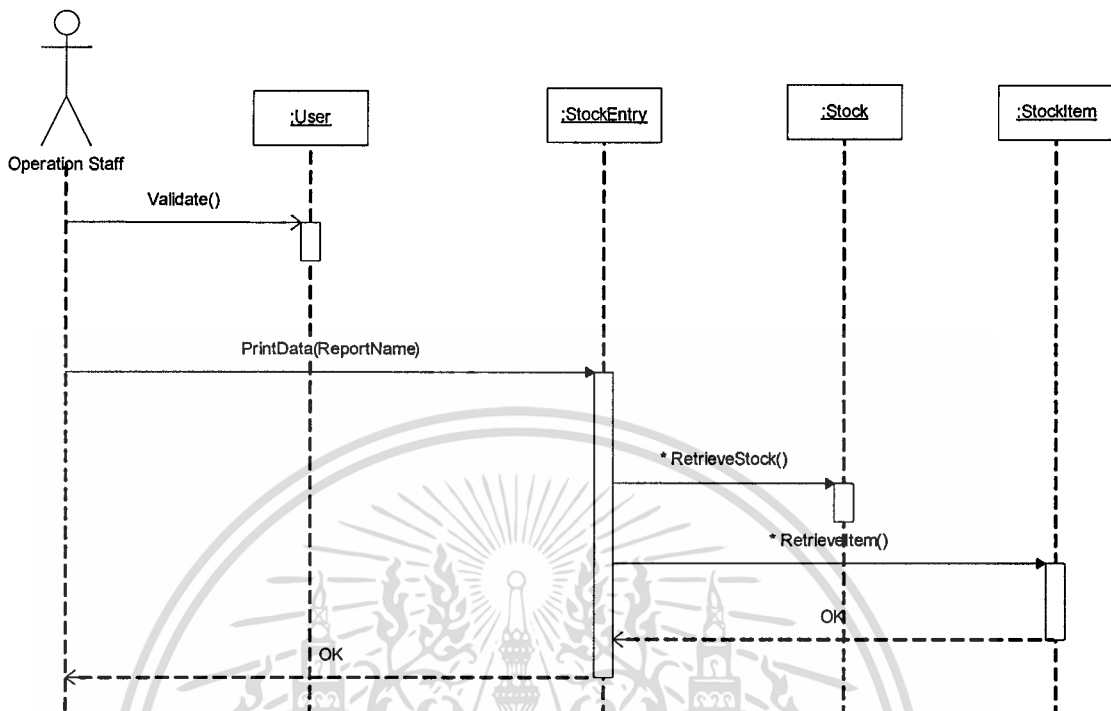

รูปที่ 3.28 ซีควนต์โคดอะแกรมของยูสเคส Print Report

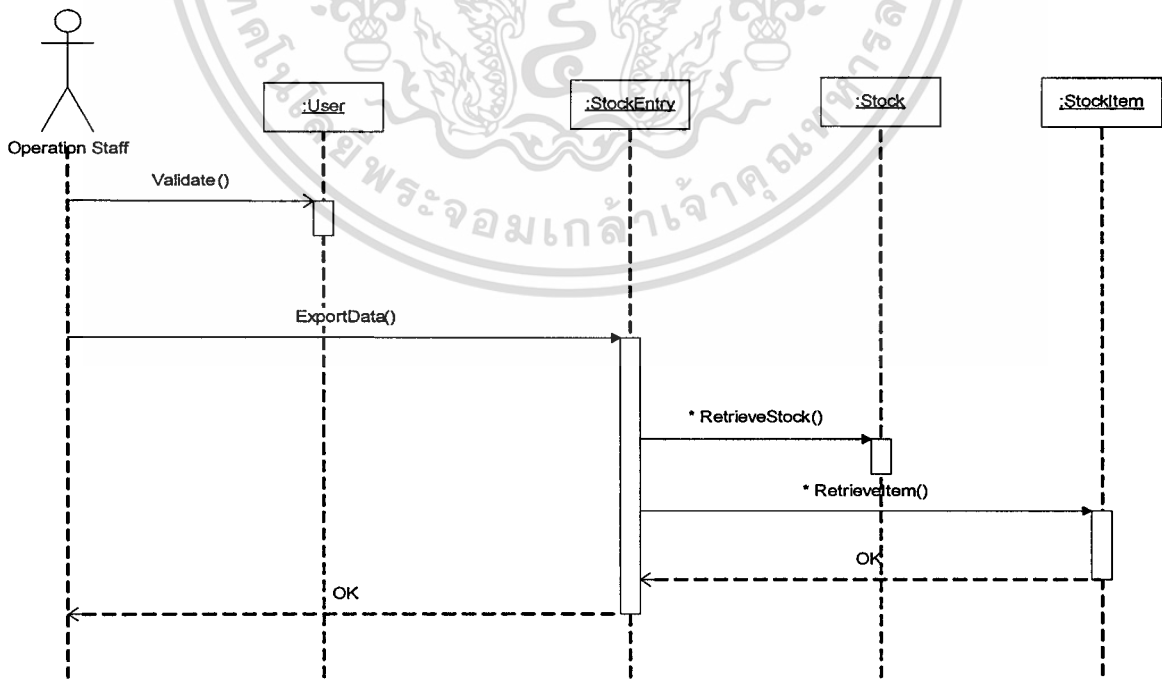

เอกสารนี้เป็นเอกสารที่สงวนไว้รูปที่ 3.29 ซีควนต์โคดอะแกรมของยูสเคส Export data ไปใช้ประโยชน์ด้านการค้า
ไม่ว่ากรณีใดๆทั้งสิ้น อีกทั้งห้ามมิให้ตัดแปลงเนื้อหา และต้องอ้างอิงถึงเจ้าของเอกสารทุกครั้งที่มีการนำไปใช้

3.3 สถาปัตยกรรมของระบบ (System Architecture)

สถาปัตยกรรมของระบบปฏิบัติการของหลักทรัพย์ด้านหุ้น สำหรับธุรกิจหลักทรัพย์จะใช้สถาปัตยกรรมแบบไคลเอ็นต์/เซิร์ฟเวอร์แบบ Two-Tier ตามรูปที่ 3.30 โดยมีรายละเอียดสถาปัตยกรรมและโครงสร้างพื้นฐาน (Infrastructure) ดังนี้

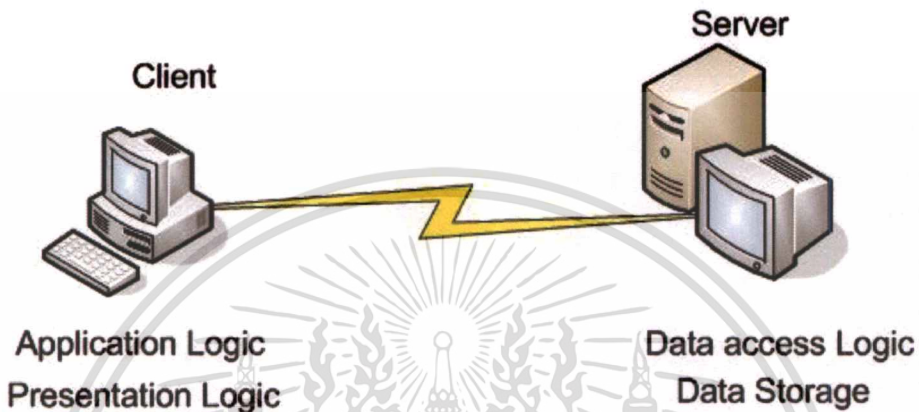

รูปที่ 3.30 สถาปัตยกรรมระบบแบบไคลเอ็นต์/เซิร์ฟเวอร์

3.3.1 เครื่องลูกข่าย (Client) จะติดตั้งแอปพลิเคชันไคลเอ็นต์ เป็นส่วนที่ทำหน้าที่รับข้อมูลและแสดงผล ซึ่งในระบบจะทำหน้าที่ในการเรียกใช้แอปพลิเคชันในรูปแบบของฟอร์ม โดยการใช้งานระบบของสาขาต่างจังหวัดจะมีการติดต่อระหว่างแอปพลิเคชันไคลเอ็นต์กับดาต้าเบสเซิร์ฟเวอร์ผ่านสายเช่าซึ่งเป็นบริการแบบ Lease Line และนอกจากนี้เครื่องลูกข่ายจะเป็นเครื่องซึ่งจะติดตั้งระบบปฏิบัติการไมโครซอฟท์วินโดวส์เอ็กซ์พี โพรเฟชันเนอร์ เพื่อความสะดวกในการใช้งานของระบบ

3.3.2 เครื่องแม่ข่าย (Server) จะติดตั้งแอปพลิเคชันเซิร์ฟเวอร์และ ดาต้าเบสเซิร์ฟเวอร์ จะติดตั้งระบบจัดการฐานข้อมูล เป็นส่วนที่ทำหน้าที่จัดเก็บและให้บริการข้อมูลทางธุรกิจ ซึ่งจะให้บริการข้อมูลแก่เครื่องลูกข่ายเพื่อใช้ในการประมวลผลและจัดเตรียมข้อมูล ในปัจจุบันดาต้าเบสเซิร์ฟเวอร์ได้ติดตั้งระบบปฏิบัติการไมโครซอฟท์วินโดวส์ 2003 และโปรแกรมจัดการฐานข้อมูลไมโครซอฟท์ซีเควลเซิร์ฟเวอร์ 2000

3.4 การออกแบบเครือข่าย (Network Design)

เนื่องจากความต้องการของผู้ใช้ระบบ ที่ต้องการให้ระบบที่พัฒนาขึ้น สามารถใช้งานผ่านเครือข่ายได้ เพื่อให้เจ้าหน้าที่ปฏิบัติการสาขาและสำนักงาน สามารถใช้ฐานข้อมูลเดียวกัน ดังนั้น จึงได้ออกแบบเครือข่าย ดังรูปที่ 3.31

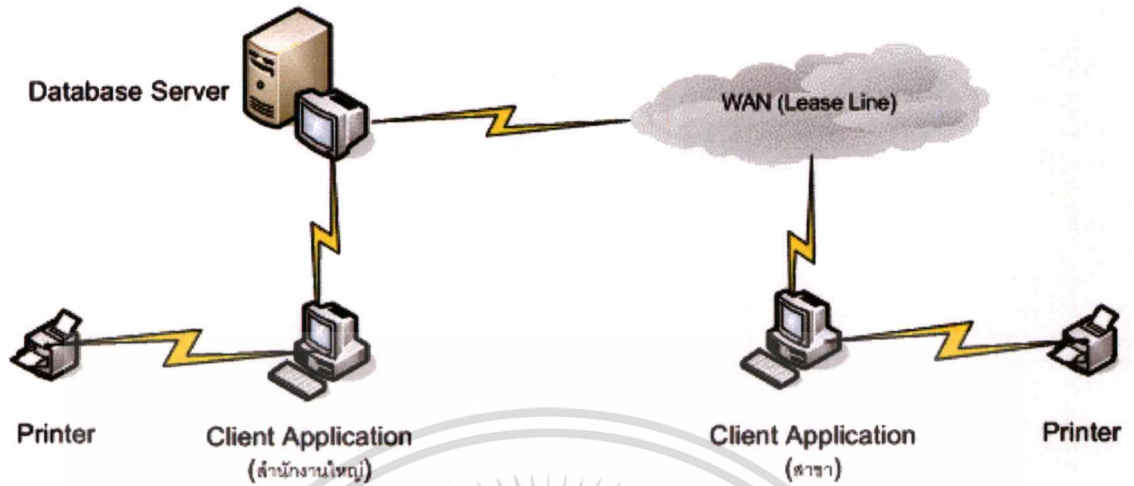

รูปที่ 3.31 ระบบเครือข่ายและ โครงสร้างพื้นฐานของระบบปฏิบัติการของหลักทรัพย์ด้านหุ้น

โครงสร้างพื้นฐานของระบบใหม่นี้ มีความต้องการทางด้านฮาร์ดแวร์และซอฟต์แวร์ ดังนี้

1. ด้านฮาร์ดแวร์ มีรายละเอียดดังนี้

1.1 เครื่องเซิร์ฟเวอร์ มีคุณสมบัติดังนี้

- CPU : Intel Xeon 3.0 GHz (Intel 875P)
- Memory : DDR SDRAM 1024 MB
- Harddisk : 2 x 73 GB
- CD-ROM : 52X
- Integrated Broadcom Gbit LAN 10/100/1000 Mb/s
- Monitor : ไม่น้อยกว่า 17 นิ้ว
- Mouse และ Keyboard

1.2 เครื่องไคลเอ็นต์ มีคุณสมบัติดังนี้

- CPU : Pentium 4 2.8 GHz
- Memory : 512 MB
- Harddisk : 40 GB
- CD-ROM : 52X
- LAN Card 10/100 Mb/s
- Monitor : ไม่น้อยกว่า 17 นิ้ว
- Mouse และ Keyboard

เอกสารนี้เป็นเอกสารลับ 1.3 Switching Hub 16 Port ใช้งานเพื่อการศึกษาเท่านั้น ไม่อนุญาตให้นำไปใช้ประโยชน์ด้านการค้า

ไม่ว่ากรณีใด 1.4 สาย UTP CAT5 หักดัดแปลงเนื้อหา และต้องอ้างอิงถึงเจ้าของเอกสารทุกครั้งที่มีการนำไปใช้

2. ด้านซอฟต์แวร์ มีรายละเอียดดังนี้

2.1 ไมโครซอฟท์วินโดวส์ 2003 เซิร์ฟเวอร์ เป็นระบบปฏิบัติการ สำหรับเครื่องเซิร์ฟเวอร์

2.2 ไมโครซอฟท์ซีเคิลเซิร์ฟเวอร์ 2000 เป็น โปรแกรมจัดการฐานข้อมูล สำหรับเครื่องเซิร์ฟเวอร์

2.3 ไมโครซอฟท์วินโดวส์เอ็กซ์พี โพรเฟชันเนอร์เป็นระบบปฏิบัติการ สำหรับเครื่องไคลเอ็นต์



บทที่ 4

การออกแบบฐานข้อมูล

4.1 เอนทิตี-รีเลชันชิปไดอะแกรม (อี-อาร์ไดอะแกรม)

การออกแบบฐานข้อมูลจะใช้ฐานข้อมูลแบบเชิงสัมพันธ์ ซึ่งแสดงให้เห็นถึงความสัมพันธ์ระหว่างเอนทิตีที่อยู่ในระบบ โดยการแปลงจากคลาสไดอะแกรม รูปที่ 4.1 เป็นอี-อาร์ไดอะแกรม ได้ดังนี้

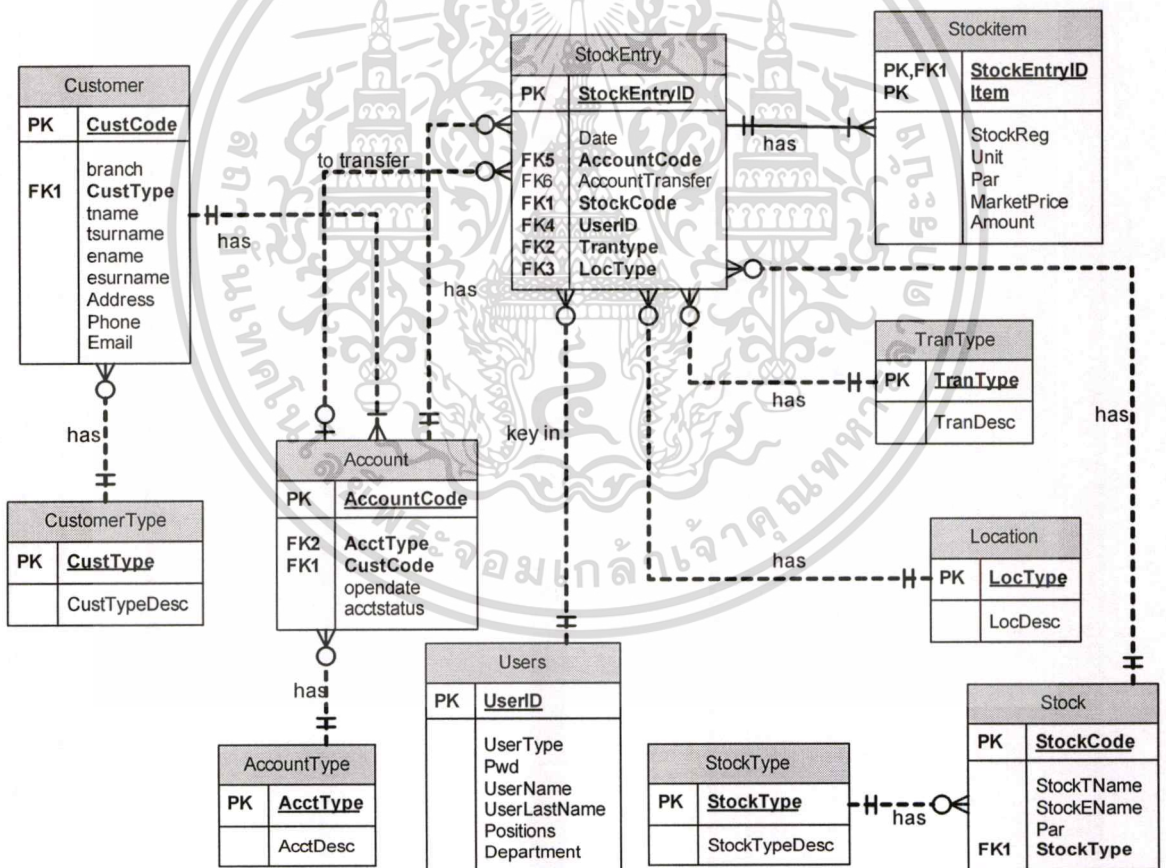

รูปที่ 4.1 อี-อาร์ไดอะแกรม (E-R Diagram) แสดงความสัมพันธ์ระหว่างเอนทิตี

เอกสารนี้เป็นเอกสารที่สงวนไว้สำหรับการใช้งานเพื่อการศึกษาเท่านั้น ไม่อนุญาตให้นำไปใช้ประโยชน์ด้านการค้า
ไม่ว่ากรณีใดๆทั้งสิ้น อีกทั้งห้ามมิให้ตัดแปลงเนื้อหา และต้องอ้างอิงถึงเจ้าของเอกสารทุกครั้งที่มีการนำไปใช้

4.2 พจนานุกรมข้อมูล

พจนานุกรมข้อมูล เป็นการอธิบายความหมายโครงสร้างของข้อมูลในแต่ละเอนทิตีที่ได้จากการออกแบบ และจากอี-อาร์ไดอะแกรมสามารถสร้างตารางความสัมพันธ์ของระบบ ดังแสดงในตารางที่ 4.1-4.11

ตารางที่ 4.1 Customer (ข้อมูลลูกค้า)

| ATTRIBUTE NAME | CONTENTS | TYPE | PK or FK | FK REFERENCED TABLE |
|----------------|-------------------------|----------|----------|---------------------|
| CustCode | รหัสลูกค้า | TEXT(6) | PK | |
| custtype | ประเภทลูกค้า | TEXT(1) | FK | CustomerType |
| branch | รหัสสาขา | TEXT(2) | | |
| tname | ชื่อภาษาไทยลูกค้า | TEXT(50) | | |
| tsurname | นามสกุลภาษาไทยลูกค้า | TEXT(50) | | |
| ename | ชื่อภาษาอังกฤษลูกค้า | TEXT(50) | | |
| esurname | นามสกุลภาษาอังกฤษลูกค้า | TEXT(50) | | |
| address | ที่อยู่ของลูกค้า | TEXT(80) | | |
| phone | โทรศัพท์ | TEXT(15) | | |
| email | อีเมล | TEXT(15) | | |

ตารางที่ 4.2 Account (ข้อมูลบัญชีลูกค้า)

| ATTRIBUTE NAME | CONTENTS | TYPE | PK or FK | FK REFERENCED TABLE |
|----------------|-----------------|---------|----------|---------------------|
| AccountCode | รหัสบัญชีลูกค้า | TEXT(7) | PK | |
| AcctType | ประเภทบัญชี | TEXT(1) | FK | AccountType |
| custcode | รหัสลูกค้า | TEXT(5) | FK | Customer |
| opendate | วันที่เปิดบัญชี | DATE | | |
| acctstatus | สถานะบัญชี | TEXT(1) | | |

ตาราง 4.3 AccountType (ข้อมูลประเภทบัญชีของลูกค้า)

| ATTRIBUTE NAME | CONTENTS | TYPE | PK or FK | FK REFERENCED TABLE |
|----------------|-----------------------------|----------|----------|---------------------|
| AcctType | รหัสประเภทบัญชีลูกค้า | TEXT(1) | PK | |
| AcctDesc | รายละเอียดประเภทบัญชีลูกค้า | TEXT(15) | | |

ตาราง 4.4 CustomerType (ข้อมูลประเภทลูกค้า)

| ATTRIBUTE NAME | CONTENTS | TYPE | PK or FK | FK REFERENCED TABLE |
|----------------|------------------------|----------|----------|---------------------|
| CustType | รหัสประเภทลูกค้า | TEXT(1) | PK | |
| CustTypeDesc | รายละเอียดประเภทลูกค้า | TEXT(15) | | |

เอกสารนี้เป็นเอกสารที่สงวนไว้สำหรับการใช้งานเพื่อการศึกษาเท่านั้น ไม่อนุญาตให้นำไปใช้ประโยชน์ด้านการค้า
ไม่ว่ากรณีใดๆทั้งสิ้น อีกทั้งห้ามมิให้ตัดแปลงเนื้อหา และต้องอ้างอิงถึงเจ้าของเอกสารทุกครั้งที่มีการนำไปใช้

ตาราง 4.5 Stock (ข้อมูลหุ้นที่จดทะเบียนในตลาดหลักทรัพย์)

| ATTRIBUTE NAME | CONTENTS | TYPE | PK or FK | FK REFERENCED TABLE |
|-------------------|----------------|--------------|----------|------------------------|
| StockCode | รหัสหุ้น | TEXT(8) | PK | |
| StockTName | ชื่อหุ้นไทย | TEXT(50) | | |
| StockEName | ชื่อหุ้นอังกฤษ | TEXT(50) | | |
| Par | ราคาพาร์ | NUMERIC(6,2) | | |
| StockType | ประเภทของหุ้น | TEXT(2) | FK | StockType |

ตาราง 4.6 StockType (ข้อมูลประเภทหุ้น)

| ATTRIBUTE NAME | CONTENTS | TYPE | PK or FK | FK REFERENCED TABLE |
|-------------------|----------------|----------|----------|------------------------|
| StockType | รหัสประเภทหุ้น | TEXT(2) | PK | |
| StockTypeDesc | ประเภทของหุ้น | TEXT(50) | | |

ตาราง 4.7 Location (ข้อมูลประเภทของ Location)

| ATTRIBUTE NAME | CONTENTS | TYPE | PK or FK | FK REFERENCED TABLE |
|-------------------|---------------------|----------|----------|------------------------|
| LocType | รหัสประเภท Location | TEXT(2) | PK | |
| LocDesc | ประเภทของ Location | TEXT(50) | | |

เอกสารนี้เป็นเอกสารที่สงวนไว้สำหรับการใช้งานเพื่อการศึกษาเท่านั้น ไม่อนุญาตให้นำไปใช้ประโยชน์ด้านการค้า
ไม่ว่ากรณีใดๆทั้งสิ้น อีกทั้งห้ามมิให้ตัดแปลงเนื้อหา และต้องอ้างอิงถึงเจ้าของเอกสารทุกครั้งที่มีการนำไปใช้

ตาราง 4.8 TranType (ข้อมูลประเภทการทำรายการของหุ้น)

| ATTRIBUTE NAME | CONTENTS | TYPE | PK or FK | FK REFERENCED TABLE |
|----------------|-----------------------|----------|----------|---------------------|
| TranType | รหัสประเภทรายการหุ้น | TEXT(2) | PK | |
| TranDesc | ประเภทการทำรายการหุ้น | TEXT(15) | | |

ตาราง 4.9 StockEntry (ข้อมูลการบันทึกรายการของหุ้น)

| ATTRIBUTE NAME | CONTENTS | TYPE | PK or FK | FK REFERENCED TABLE |
|-----------------|--------------------------|----------|----------|---------------------|
| StockEntryID | รหัสรายการของหุ้น | TEXT(15) | PK | |
| Date | วันที่บันทึก | DATE | | |
| AccountCode | รหัสบัญชีลูกค้า | TEXT(7) | FK | Account |
| AccountTransfer | รหัสบัญชีลูกค้าผู้รับโอน | TEXT(7) | FK | Account |
| StockCode | ชื่อหุ้น | TEXT(8) | FK | Stock |
| UserID | รหัสผู้ใช้ | TEXT(5) | FK | User |
| Trantype | รหัสประเภทรายการหุ้น | TEXT(2) | FK | TranType |
| LocType | รหัสประเภท Location | TEXT(2) | FK | Location |

เอกสารนี้เป็นเอกสารที่สงวนไว้สำหรับการใช้งานเพื่อการศึกษาเท่านั้น ไม่อนุญาตให้นำไปใช้ประโยชน์ด้านการค้า
ไม่ว่ากรณีใดๆทั้งสิ้น อีกทั้งห้ามมิให้ตัดแปลงเนื้อหา และต้องอ้างอิงถึงเจ้าของเอกสารทุกครั้งที่มีการนำไปใช้

ตาราง 4.10 StockItem (รายละเอียดของรายการหุ้น)

| ATTRIBUTE NAME | CONTENTS | TYPE | PK or FK | FK REFERENCED TABLE |
|----------------|---------------------|--------------|----------|---------------------|
| StockEntryID | รหัสรายการของหุ้น | TEXT(15) | PK,FK | StockEntry |
| Item | รายการหุ้น | TEXT(5) | PK | |
| StockReg | เลขที่ทะเบียนหุ้น | TEXT(10) | | |
| Unit | จำนวนหุ้น | NUMERIC(6,0) | | |
| Par | มูลค่าหุ้น | NUMERIC(6,2) | | |
| MarketPrice | ราคาตลาดของหุ้น | NUMERIC(6,2) | | |
| Amount | จำนวนเงินรวมของหุ้น | NUMERIC(6,2) | | |

ตาราง 4.11 Users (รายละเอียดของผู้ใช้ระบบ)

| ATTRIBUTE NAME | CONTENTS | TYPE | PK or FK | FK REFERENCED TABLE |
|----------------|-----------------|----------|----------|---------------------|
| UserID | รหัสผู้ใช้งาน | TEXT(5) | PK | |
| UserType | ประเภทผู้ใช้งาน | TEXT(2) | | |
| Pwd | รหัสผ่าน | TEXT(8) | | |
| UserName | ชื่อ | TEXT(50) | | |
| UserLastName | นามสกุล | TEXT(50) | | |
| Positions | ตำแหน่ง | TEXT(25) | | |
| Department | ฝ่ายงาน | TEXT(25) | | |

เอกสารนี้เป็นเอกสารที่สงวนไว้สำหรับการใช้งานเพื่อการศึกษาเท่านั้น ไม่อนุญาตให้นำไปใช้ประโยชน์ด้านการค้า
ไม่ว่ากรณีใดๆทั้งสิ้น อีกทั้งห้ามมิให้ตัดแปลงเนื้อหา และต้องอ้างอิงถึงเจ้าของเอกสารทุกครั้งที่มีการนำไปใช้

บทที่ 5

การพัฒนาระบบ

5.1 โครงสร้างหลักของระบบ

โครงสร้างของแอปพลิเคชันของระบบปฏิบัติการหลักทรัพย์สินด้านหุ่นสำหรับธุรกิจหลักทรัพย์สินประกอบไปด้วยแอปพลิเคชันหลัก ๆ ที่สำคัญต่าง ๆ ดังนี้คือ

5.1.1 โปรแกรมจัดการผู้ใช้งานระบบ

เป็นแอปพลิเคชันซึ่งทำงานในไคลเอนต์มีหน้าที่ในการจัดการผู้ใช้งานและสิทธิการใช้งานโปรแกรมต่าง ๆ ของระบบปฏิบัติการหลักทรัพย์สินด้านหุ่น

5.1.2 โปรแกรมใช้งานของเจ้าหน้าที่ปฏิบัติการหลักทรัพย์สินด้านหุ่น

เป็นโปรแกรมที่เกี่ยวข้องกับเจ้าหน้าที่ปฏิบัติการหลักทรัพย์สินดำเนินงานประจำวัน ได้แก่

1. บันทึก, แก้ไข, ลบ ในการสร้างข้อมูลหลักของระบบ คือ

- ข้อมูลลูกค้า
- ข้อมูลบัญชี
- ข้อมูลประเภทลูกค้า
- ข้อมูลประเภทบัญชีลูกค้า
- ข้อมูลหลักทรัพย์สิน
- ข้อมูลประเภทหลักทรัพย์สิน
- ข้อมูลประเภทการทำรายการ
- ข้อมูล Location

2. บันทึก, แก้ไข, ลบ รายการประจำวัน คือ

- บันทึกรายการฝากหุ่น
- บันทึกรายการถอนหุ่น
- บันทึกรายการโอนหุ่น

3. ดำเนินการกระทบยอดหุ่นประจำวัน

4. ส่งออกข้อมูลให้กับหน่วยงานบัญชี

5. พิมพ์รายงานประจำวัน

เอกสารนี้เป็นเอกสารที่สงวนไว้สำหรับการใช้งานเพื่อการศึกษาเท่านั้น ไม่อนุญาตให้นำไปใช้ประโยชน์ด้านการค้าไม่ว่ากรณีใดๆทั้งสิ้น อีกทั้งห้ามมิให้ตัดแปลงเนื้อหา และต้องอ้างอิงถึงเจ้าของเอกสารทุกครั้งที่มีการนำไปใช้

5.1.3 โปรแกรมใช้งานของเจ้าหน้าที่ตรวจสอบ (Audit)

เป็นโปรแกรมที่เกี่ยวข้องกับเจ้าหน้าที่ตรวจสอบของบริษัทเพื่อควบคุมดูแลและตรวจสอบความถูกต้องของการทำงานของเจ้าหน้าที่ปฏิบัติการหลักทรัพย์ ได้แก่

1. ดูรายละเอียดข้อมูลของรายการประจำวันต่าง ๆ
2. ดูรายละเอียดของรายงานประจำวัน

5.1.4 โปรแกรมใช้งานของเจ้าหน้าที่บัญชี (Accounting)

เป็นโปรแกรมที่เกี่ยวข้องกับเจ้าหน้าที่บัญชีซึ่งรับข้อมูลจากเจ้าหน้าที่ปฏิบัติการหลักทรัพย์ ได้แก่ การรับข้อมูลจากการส่งออกข้อมูลให้กับหน่วยงานบัญชี ของเจ้าหน้าที่ปฏิบัติการหลักทรัพย์รวมถึงการดูรายงานต่าง ๆ ที่เกี่ยวข้องเช่น รายงานการกระทบยอดหุ้นประจำวัน

5.2 รายละเอียดการทำงานของระบบ

5.2.1 การเข้าสู่ระบบและการตรวจสอบสิทธิ์

เมื่อผู้ใช้ระบบเรียกใช้โปรแกรมระบบปฏิบัติการของหลักทรัพย์ด้านหุ้น สำหรับธุรกิจหลักทรัพย์ โปรแกรมจะแสดงหน้าจอเข้ามาสู่ระบบ ดังรูปที่ 5.1 โดยผู้ใช้ระบบทำการล็อกอินเข้าระบบ โดยใส่รหัสผู้ใช้และรหัสผ่าน แล้วกดปุ่ม “ตกลง” ระบบจะตรวจสอบรหัสผู้ใช้ระบบและรหัสผ่านว่าถูกต้องหรือไม่ ในกรณีที่รหัสผู้ใช้ระบบและรหัสผ่านถูกต้อง โปรแกรมจะผ่านไปยังเมนูหลักของระบบ ดังรูปที่ 5.2 แต่กรณีที่ไม่ถูกต้องเกิน 3 ครั้ง โปรแกรมจะออกจากระบบทันที สำหรับการเข้าใช้ระบบถ้าผู้ใช้งานต้องการเปลี่ยนรหัสผ่านก็สามารถทำได้ที่หน้าจอเปลี่ยนรหัสผ่าน ดังรูปที่ 5.3



รูปที่ 5.1 หน้าจอล็อกอิน (Login)

เอกสารนี้เป็นเอกสารที่สงวนไว้สำหรับการใช้งานเพื่อการศึกษาเท่านั้น ไม่อนุญาตให้นำไปใช้ประโยชน์ด้านการค้า ไม่ว่าจะกรณีใดๆทั้งสิ้น อีกทั้งห้ามมิให้ตัดแปลงเนื้อหา และต้องอ้างอิงถึงเจ้าของเอกสารทุกครั้งที่มีการนำไปใช้

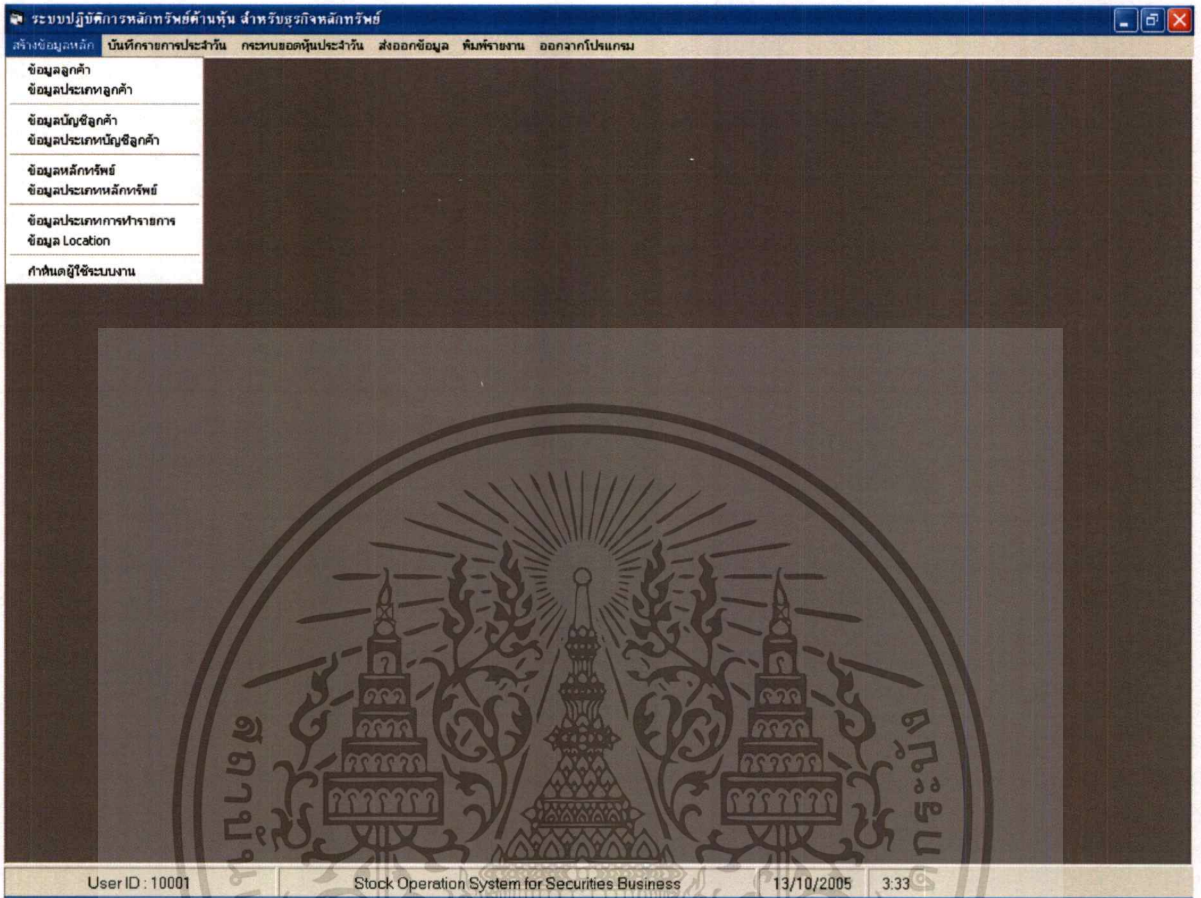

รูปที่ 5.2 หน้าจอเมนูหลักของระบบ

รูปที่ 5.3 หน้าจอเปลี่ยนรหัสผ่าน

เอกสารนี้เป็นเอกสารที่สงวนไว้สำหรับการใช้งานเพื่อการศึกษาเท่านั้น ไม่อนุญาตให้นำไปใช้ประโยชน์ด้านการค้า ไม่ว่าจะกรณีใดๆทั้งสิ้น อีกทั้งห้ามมิให้ตัดแปลงเนื้อหา และต้องอ้างอิงถึงเจ้าของเอกสารทุกครั้งที่มีการนำไปใช้

5.2.2 หน้าจอเกี่ยวกับการสร้างข้อมูลหลัก คือ หน้าจอสำหรับการกำหนดข้อมูลเบื้องต้นของระบบ ประกอบด้วยหน้าจอต่าง ๆ ดังต่อไปนี้

1. หน้าจอข้อมูลลูกค้า ใช้ในกรณีที่เจ้าหน้าที่ปฏิบัติการหลักทรัพย์ ต้องการเพิ่ม เปลี่ยนแปลง หรือ ยกเลิกข้อมูลลูกค้า โดยจะเลือกเมนูข้อมูลลูกค้า โปรแกรมจะแสดงหน้าจอให้บันทึกข้อมูลลูกค้า ดังรูปที่ 5.4

2. หน้าจอข้อมูลประเภทลูกค้า ใช้ในกรณีที่เจ้าหน้าที่ปฏิบัติการหลักทรัพย์ ต้องการเพิ่ม เปลี่ยนแปลง หรือ ยกเลิกข้อมูลประเภทลูกค้า โดยจะเลือกเมนูข้อมูลประเภทลูกค้า โปรแกรมจะแสดงหน้าจอให้บันทึกข้อมูลประเภทลูกค้า ดังรูปที่ 5.5

3. หน้าจอข้อมูลบัญชีลูกค้า ใช้ในกรณีที่เจ้าหน้าที่ปฏิบัติการหลักทรัพย์ ต้องการเพิ่ม เปลี่ยนแปลง หรือ ยกเลิกข้อมูลบัญชีลูกค้า โดยจะเลือกเมนูข้อมูลบัญชีลูกค้า โปรแกรมจะแสดงหน้าจอให้บันทึกข้อมูลบัญชีลูกค้า ดังรูปที่ 5.6

4. หน้าจอข้อมูลประเภทบัญชีลูกค้า ใช้ในกรณีที่เจ้าหน้าที่ปฏิบัติการหลักทรัพย์ ต้องการเพิ่ม เปลี่ยนแปลง หรือ ยกเลิกข้อมูลประเภทบัญชีลูกค้า โดยจะเลือกเมนูข้อมูลประเภทบัญชีลูกค้า โปรแกรมจะแสดงหน้าจอให้บันทึกข้อมูลประเภทบัญชีลูกค้า ดังรูปที่ 5.7

5. หน้าจอข้อมูลหลักทรัพย์ ใช้ในกรณีที่เจ้าหน้าที่ปฏิบัติการหลักทรัพย์ ต้องการเพิ่ม เปลี่ยนแปลง หรือ ยกเลิกข้อมูลหลักทรัพย์ โดยจะเลือกเมนูข้อมูลหลักทรัพย์ โปรแกรมจะแสดงหน้าจอให้บันทึกข้อมูลหลักทรัพย์ ดังรูปที่ 5.8

6. หน้าจอข้อมูลประเภทหลักทรัพย์ ใช้ในกรณีที่เจ้าหน้าที่ปฏิบัติการหลักทรัพย์ ต้องการเพิ่ม เปลี่ยนแปลง หรือ ยกเลิกข้อมูลประเภทหลักทรัพย์ โดยจะเลือกเมนูข้อมูลประเภทหลักทรัพย์ โปรแกรมจะแสดงหน้าจอให้บันทึกข้อมูลประเภทหลักทรัพย์ ดังรูปที่ 5.9

8. หน้าจอข้อมูลประเภทการทำรายการ ใช้ในกรณีที่เจ้าหน้าที่ปฏิบัติการหลักทรัพย์ ต้องการเพิ่ม เปลี่ยนแปลง หรือ ยกเลิกข้อมูลประเภทการทำรายการ โดยจะเลือกเมนูข้อมูลประเภทการทำรายการ โปรแกรมจะแสดงหน้าจอให้บันทึกข้อมูลประเภทการทำรายการ ดังรูปที่ 5.10

9. หน้าจอข้อมูล Location ใช้ในกรณีที่เจ้าหน้าที่ปฏิบัติการหลักทรัพย์ ต้องการเพิ่ม เปลี่ยนแปลง หรือ ยกเลิกข้อมูล Location โดยจะเลือกเมนูข้อมูล Location โปรแกรมจะแสดงหน้าจอให้บันทึกข้อมูล Location ดังรูปที่ 5.11

10. หน้าจอกำหนดผู้ใช้ระบบงาน ใช้ในกรณีที่ผู้ดูแลระบบ ต้องการเพิ่มหรือยกเลิกสิทธิ์ในการเข้าสู่ระบบของผู้ใช้ระบบ จะเลือกเมนูกำหนดผู้ใช้ระบบงาน จะปรากฏหน้าจอให้บันทึกข้อมูลผู้ใช้ระบบ ดังรูปที่ 5.12

เอกสารนี้เป็นเอกสารที่สงวนไว้สำหรับการใช้งานเพื่อการศึกษาเท่านั้น ไม่อนุญาตให้นำไปใช้ประโยชน์ด้านการค้า ไม่ว่าจะกรณีใดๆทั้งสิ้น อีกทั้งห้ามมิให้ตัดแปลงเนื้อหา และต้องอ้างอิงถึงเจ้าของเอกสารทุกครั้งที่มีการนำไปใช้

ข้อมูลลูกค้า

สาขา 01

ประเภทลูกค้า 5

รหัสลูกค้า 009999

ชื่อกู้(ไทย) ไทยพาณิชย์

นามสกุล(ไทย) จำกัด (SETTLMENT ERROR 1)

ชื่อกู้(อังกฤษ) SCB_SECURITIES

นามสกุล(อังกฤษ) CO.,LTD.

ที่อยู่ ชั้น 25 สิ้นธร 3 ต.วิทย์ แขวงจตุรมพินี่ ปทุมวัน กทม.

โทรศัพท์ 026862000

อีเมล scbs@scbs.com

รายละเอียดลูกค้า

| | แก้ไข | ลบ | สาขา | ประเภทลูกค้า | รหัสลูกค้า | ชื่อไทย | นามสกุลไทย | ที่อยู่ |
|----|-------|--------|------|--------------|------------|-------------------|------------------------|--------------|
| 1 | Edit | Delete | 01 | 5 | 000099 | ไทยพาณิชย์ | จำกัด (TRADING PORT) | 130-132 ล |
| 2 | Edit | Delete | 01 | 1 | 000999 | เอสซีบี มุกคัลภัย | จำกัด | ชั้น 7 สิ้นธ |
| 3 | Edit | Delete | 01 | 5 | 001099 | ไทยพาณิชย์ | จำกัด (TRADING ERROR) | 130-132 ล |
| 4 | Edit | Delete | 01 | 5 | 002099 | ไทยพาณิชย์ | จำกัด (DERIVATIVES) | 130-132 ล |
| 5 | Edit | Delete | 01 | 5 | 009998 | ไทยพาณิชย์ | จำกัด (SETTLEMENT ERRI | ชั้น 25-26 |
| 6 | Edit | Delete | 01 | 5 | 009999 | ไทยพาณิชย์ | จำกัด (SETTLMENT ERRI | ชั้น 25 สิ้น |
| 7 | Edit | Delete | 01 | 1 | 010001 | ศุภกรณ์ | เวชชาชีวะ | 27/2 ต.สุข |
| 8 | Edit | Delete | 01 | 1 | 010002 | วันจักร์ | มรดศิริ | บ.แสนศิริ |
| 9 | Edit | Delete | 01 | 1 | 010003 | จรัมพร | โรตติกเสถียร | บมจ.ธนาภ |
| 10 | Edit | Delete | 01 | 1 | 010004 | ชโยทิต | กฤดากร | 130-132 ซึ่ |
| 11 | Edit | Delete | 01 | 1 | 010005 | ปรุณธุรกิจ | จำกัด | |
| 12 | Edit | Delete | 01 | 1 | 010006 | พัฒนาแรงงานไทย | จำกัด | |
| 13 | Edit | Delete | 01 | 1 | 010007 | สุทธาการ | จำกัด | |

รูปที่ 5.4 หน้าจอข้อมูลลูกค้า

เอกสารนี้เป็นเอกสารที่สงวนไว้สำหรับการใช้งานเพื่อการศึกษาเท่านั้น ไม่อนุญาตให้นำไปใช้ประโยชน์ด้านการค้า
ไม่ว่ากรณีใดๆทั้งสิ้น อีกทั้งห้ามมิให้ตัดแปลงเนื้อหา และต้องอ้างอิงถึงเจ้าของเอกสารทุกครั้งที่มีการนำไปใช้

ข้อมูลประเภทลูกค้า

รหัส

รายละเอียด

แก้ไขข้อมูล

แก้ไขข้อมูล

ออก

รายละเอียด

| | แก้ไข | ลบ | รหัส | รายละเอียด |
|---|-------|--------|------|------------------------|
| 1 | Edit | Delete | 1 | บุคคลธรรมดาในประเทศไทย |
| 2 | Edit | Delete | 2 | นิติบุคคลต่างประเทศ |
| 3 | Edit | Delete | 3 | Sub Broker |
| 4 | Edit | Delete | 4 | กองทุน |
| 5 | Edit | Delete | 5 | Broker Port |

รูปที่ 5.5 หน้าจอข้อมูลประเภทลูกค้า

ข้อมูลบัญชีลูกค้า

เลขที่บัญชี

รหัสลูกค้า ไทยพาณิชย์

รหัสประเภทบัญชี

วันที่เปิดบัญชี

สถานะบัญชี Y = ปกติ , N = ปิดบัญชี

แก้ไขข้อมูล

แก้ไขข้อมูล

ยกเลิก

ออก

รายละเอียดลูกค้า

| | แก้ไข | ลบ | เลขที่บัญชี | ประเภทลูกค้า | ประเภทบัญชี | วันที่เปิดบัญชี | สถานะบัญชี |
|----|-------|--------|-------------|--------------|-------------|-----------------|------------|
| 1 | Edit | Delete | 000001-1 | 1 | 1 | 08/10/2005 | Y |
| 2 | Edit | Delete | 000001-2 | 1 | 2 | 08/10/2005 | Y |
| 3 | Edit | Delete | 000002-2 | 1 | 2 | 09/12/2005 | Y |
| 4 | Edit | Delete | 000099-1 | 5 | 1 | 14/10/2005 | Y |
| 5 | Edit | Delete | 000999-1 | 1 | 1 | 14/10/2005 | Y |
| 6 | Edit | Delete | 001099-1 | 5 | 1 | 14/10/2005 | Y |
| 7 | Edit | Delete | 002099-1 | 5 | 1 | 14/10/2005 | Y |
| 8 | Edit | Delete | 003999-1 | 5 | 1 | 14/10/2005 | Y |
| 9 | Edit | Delete | 003999-1 | 5 | 1 | 14/10/2005 | Y |
| 10 | Edit | Delete | 010001-1 | 1 | 1 | 14/10/2005 | Y |
| 11 | Edit | Delete | 010001-2 | 1 | 2 | 14/10/2005 | Y |
| 12 | Edit | Delete | 010001-3 | 1 | 3 | 14/10/2005 | Y |
| 13 | Edit | Delete | 010001-4 | 1 | 4 | 14/10/2005 | Y |

เอกสารนี้เป็นเอกสารที่สงวนไว้สำหรับการใช้งานเพื่อการศึกษาเท่านั้น ไม่อนุญาตให้นำไปใช้ประโยชน์ด้านการค้า

ไม่ว่ากรณีใดๆทั้งสิ้น อีกทั้งห้ามมิให้ตัดแปลงเนื้อหา และต้องอ้างอิงถึงเจ้าของเอกสารทุกครั้งที่มีการนำไปใช้

รูปที่ 5.6 หน้าจอข้อมูลบัญชีลูกค้า

ข้อมูลประเภทบัญชีลูกค้า

รหัส

รายละเอียด

ปุ่ม: เก็บข้อมูล, แก้ไขข้อมูล, ออก

รายละเอียด

| | แก้ไข | ลบ | รหัส | รายละเอียด |
|---|-------|--------|------|--------------------|
| 1 | Edit | Delete | 1 | บัญชี Cash |
| 2 | Edit | Delete | 2 | บัญชี Margin |
| 3 | Edit | Delete | 3 | บัญชี Cash Balance |
| 4 | Edit | Delete | 4 | บัญชี Internet |

รูปที่ 5.7 หน้าจอข้อมูลประเภทบัญชีลูกค้า

ข้อมูลหลักทรัพย์

รหัสหุ้น

ชื่อหุ้น(ภาษาไทย)

ชื่อหุ้น(ภาษาอังกฤษ)

ราคา par

ประเภทของหุ้น

ปุ่ม: เก็บข้อมูล, แก้ไขข้อมูล, ยกเลิก, ออก

รายละเอียด

| | แก้ไข | ลบ | รหัสหุ้น | ชื่อหุ้นไทย | ชื่อหุ้นอังกฤษ | ราคาพาร์ |
|------|-------|--------|----------|------------------------------------|---------------------------------|----------|
| 3145 | Edit | Delete | SCB | ธนาคารไทยพาณิชย์ จำกัด (มหาชน) | THE SIAM COMMERCIAL BANK | 10 |
| 3146 | Edit | Delete | SCB: | ธนาคารไทยพาณิชย์ จำกัด (มหาชน) | THE SIAM COMMERCIAL BANK | 10 |
| 3147 | Edit | Delete | SCB:C1 | ใบสำคัญแสดงสิทธิ SCB (บุริมสิทธิ์) | SCB WARRANT(PERFERRED) | 0 |
| 3148 | Edit | Delete | SCB:P | บมจ.ร.ไทยพาณิชย์ (บุริมสิทธิ์) | SIAM COMMERCIAL BANK PLC.I | 10 |
| 3149 | Edit | Delete | SCB@2 | หุ้นกู้แปลงสภาพ ร.ไทยพาณิชย์ จก | SIAM COMMERCIAL BANK (CON | 1000 |
| 3150 | Edit | Delete | SCB@2(P0 | SCB@2 | SCB@2 | 1000 |
| 3151 | Edit | Delete | SCB@2-F | หุ้นกู้แปลงสภาพ ร.ไทยพาณิชย์ จก | SIAM COMMERCIAL BANK (CON | 1000 |
| 3152 | Edit | Delete | SCB@2FF0 | SCB@2 | SCB@2 | 1000 |
| 3153 | Edit | Delete | SCBAM | บริษัทหลักทรัพย์จัดการกองทุนรวม | บริษัทหลักทรัพย์จัดการกองทุนรวม | 0 |
| 3154 | Edit | Delete | SCBAM-F | บริษัทหลักทรัพย์จัดการกองทุนรวม | บริษัทหลักทรัพย์จัดการกองทุนรวม | 0 |
| 3155 | Edit | Delete | SCB C1 | ใบสำคัญแสดงสิทธิ SCB (บุริมสิทธิ์) | SCB WARRANT(PERFERRED) | 0 |

เอกสารนี้เป็นเอกสารที่สงวนไว้สำหรับการใช้งานเพื่อการศึกษานานาชาติ โดยไม่อนุญาตให้ทำไปใช้ประโยชน์ด้านธุรกิจ

ไม่ว่ากรณีใดๆทั้งสิ้น อีกทั้งห้ามมิให้ตัดแปลงเนื้อหา และต้องอ้างอิงถึงเจ้าของเอกสารทุกครั้งที่มีการนำไปใช้

รูปที่ 5.8 หน้าจอข้อมูลหลักทรัพย์

ข้อมูลประเภทหุ้น

รหัส

รายละเอียด

แก้ไขข้อมูล

แก้ไขข้อมูล

ออก

รายละเอียด

| | แก้ไข | ลบ | รหัส | รายละเอียด |
|---|-------|--------|------|-----------------|
| 1 | Edit | Delete | B | Bond |
| 2 | Edit | Delete | G | Groverment Bond |
| 3 | Edit | Delete | S | หุ้นสามัญ |
| 4 | Edit | Delete | W | Warrant |

รูปที่ 5.9 หน้าจอข้อมูลประเภทหลักทรัพย์

ข้อมูลประเภทการทำรายการหุ้น

รหัส

รายละเอียด

แก้ไขข้อมูล

แก้ไขข้อมูล

ออก

รายละเอียด

| | แก้ไข | ลบ | รหัส | รายละเอียด |
|---|-------|--------|------|-------------------------------|
| 1 | Edit | Delete | DE | รายการฝากหลักทรัพย์ด้วยใบหุ้น |
| 2 | Edit | Delete | TC | Transfer between Customer |
| 3 | Edit | Delete | TI | Transfer IN |
| 4 | Edit | Delete | TO | Transfer Out |
| 5 | Edit | Delete | WD | รายการถอนหลักทรัพย์ด้วยใบหุ้น |

เอกสารนี้เป็นเอกสารที่สงวนไว้สำหรับการใช้งานเพื่อการศึกษาเท่านั้น ไม่อนุญาตให้นำไปใช้ประโยชน์ด้านการค้า
ไม่ว่ากรณีใดๆทั้งสิ้น อีกทั้งห้ามรูปที่ 5.10 หน้าจอข้อมูลประเภทการทำรายการ

ข้อมูลประเภท Location

รหัส

รายละเอียด

แก้ไขข้อมูล

แก้ไขข้อมูล

ออก

รายละเอียด

| | แก้ไข | ลบ | รหัส | รายละเอียด |
|---|----------------------|------------------------|------|--|
| 1 | Edit | Delete | L1 | พื้นที่อยู่ระหว่าง Clearing T+3 |
| 2 | Edit | Delete | L2 | พื้นที่ฝากอยู่กับศูนย์รับฝากหลักทรัพย์ |
| 3 | Edit | Delete | L3 | พื้นที่ Port ของบริษัท |
| 4 | Edit | Delete | L4 | พื้นที่ในคลังหุ้น(ใบหุ้น) |

รูปที่ 5.11 หน้าจอข้อมูล Location

เอกสารนี้เป็นเอกสารที่สงวนไว้สำหรับการใช้งานเพื่อการศึกษาเท่านั้น ไม่อนุญาตให้นำไปใช้ประโยชน์ด้านการค้า
ไม่ว่ากรณีใดๆทั้งสิ้น อีกทั้งห้ามมิให้ตัดแปลงเนื้อหา และต้องอ้างอิงถึงเจ้าของเอกสารทุกครั้งที่มีการนำไปใช้

ข้อมูลผู้ใช้ระบบ ✕

รหัสผู้ใช้ระบบ

กำหนดรหัสผ่าน

ชื่อผู้ใช้ระบบ

นามสกุล

ตำแหน่ง

หน่วยงาน

ประเภทผู้ใช้ 00 = เจ้าหน้าที่ , 01 = เจ้าหน้าที่ Admin

รายละเอียด

| แก้ไข | ลบ | รหัสผู้ใช้ระบบ | ชื่อผู้ใช้ระบบ | นามสกุล | ตำแหน่ง | หน่วยงาน |
|----------------------|------------------------|----------------|----------------|------------|---------|----------|
| Edit | Delete | 10001 | ฉกษุฑย์ | นิลเจตศิริ | Manager | IT |
| Edit | Delete | 10002 | สมชาย | ใจเย็น | MD | Corp |
| Edit | Delete | 10003 | ไพรัตน์ | จงสุขศิริ | Manager | IT |

รูปที่ 5.12 หน้าจอกำหนดผู้ใช้ระบบงาน

5.2.3 หน้าจอข้อมูลการปฏิบัติงาน

เมนูที่เกี่ยวข้องกับการปฏิบัติงานประจำวันของเจ้าหน้าที่ปฏิบัติการหลักทรัพย์ด้านหุ้นคือ เมนูบันทึกรายการประจำวัน ดังรูปที่ 5.13

เมื่อเจ้าหน้าที่ปฏิบัติการหลักทรัพย์ด้านหุ้น ได้รับใบหุ้นจากลูกค้าเพื่อนำฝากเข้าบัญชีของตนเอง เจ้าหน้าที่ปฏิบัติการหลักทรัพย์ด้านหุ้นจะดำเนินการป้อนรายการหุ้นดังกล่าวของลูกค้าเข้าสู่ระบบ โดยจะเลือกเมนูบันทึกรายการฝากหุ้น จะปรากฏหน้าจอบันทึกรายการฝากหุ้น ดังรูปที่ 5.14

เมื่อเจ้าหน้าที่ปฏิบัติการหลักทรัพย์ด้านหุ้น ได้รับใบคำขอลอนหุ้นจากลูกค้าเพื่อขอลอน ใบหุ้นออกจากบัญชีของตนเอง เจ้าหน้าที่ปฏิบัติการหลักทรัพย์ด้านหุ้นจะดำเนินการป้อนรายการลอนหุ้นดังกล่าวของลูกค้าเข้าสู่ระบบ โดยจะเลือกเมนูบันทึกรายการลอนหุ้น ซึ่งจะปรากฏหน้าจอบันทึกรายการลอนหุ้น ดังรูปที่ 5.15

เอกสารที่สงวนไว้สำหรับการใช้งานเพื่อการศึกษาเท่านั้น ไม่อนุญาตให้นำไปใช้ประโยชน์ด้านการค้าไม่ว่ากรณีใดๆทั้งสิ้น อีกทั้งห้ามมิให้ตัดแปลงเนื้อหา และต้องอ้างอิงถึงเจ้าของเอกสารทุกครั้งที่มีการนำไปใช้

เมื่อเจ้าหน้าที่ปฏิบัติการหลักทรัพย์ด้านหุ้น ได้รับใบคำขอโอนหุ้นจากลูกค้าเพื่อขอให้โอนหุ้นออกจากบัญชีของตนเองไปยังบัญชีลูกค้าบุคคลอื่น เจ้าหน้าที่ปฏิบัติการหลักทรัพย์ด้านหุ้นจะดำเนินการป้อนรายการโอนหุ้นดังกล่าวของลูกค้าเข้าสู่ระบบ โดยจะเลือกเมนูบันทึกรายการโอนหุ้น ซึ่งจะปรากฏหน้าจอบันทึกรายการโอนหุ้น ดังรูปที่ 5.16

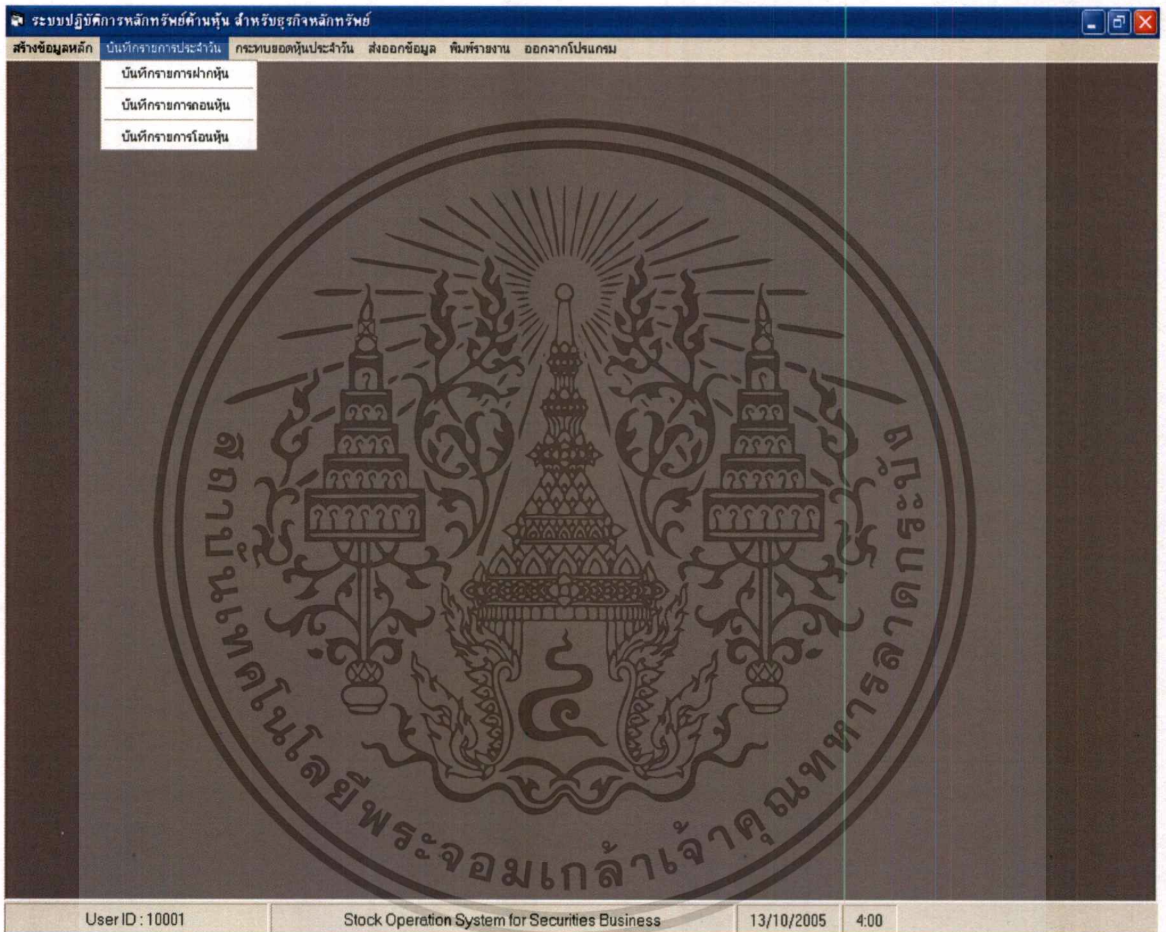

รูปที่ 5.13 หน้าจอเมนูบันทึกรายการประจำวัน

เอกสารนี้เป็นเอกสารที่สงวนไว้สำหรับการใช้งานเพื่อการศึกษาเท่านั้น ไม่อนุญาตให้นำไปใช้ประโยชน์ด้านการค้าไม่ว่ากรณีใดๆทั้งสิ้น อีกทั้งห้ามมิให้ตัดแปลงเนื้อหา และต้องอ้างอิงถึงเจ้าของเอกสารทุกครั้งที่มีการนำไปใช้

บันทึกฝากหุ้น

ประเภทรายการ DE

เลขที่ DE-20051011-00003 วันที่ 11/10/2005

เลขที่บัญชี 000099-1 : ไทยพาณิชย์

ชื่อหุ้น AA

Location L4

บันทึกข้อมูล

แก้ไขรายการ

ลบรายการ

ออก

รายละเอียด

| รหัสรายการ | เลขที่ทะเบียนหุ้น | จำนวน | ราคาพาร์ | ราคาตลาด | จำนวนเงินรวม |
|------------|-------------------|-------|----------|----------|--------------|
| 1 | 0000001 | 30000 | 10 | 46.5 | 1,395,000.00 |
| 2 | 0000002 | 1500 | 10 | 46.5 | 418,500.00 |
| 3 | 0000003 | 9000 | 10 | 46.5 | 418,500.00 |

บันทึกรายการหุ้น

ลบรายละเอียด

รูปที่ 5.14 หน้าจอบันทึกรายการฝากหุ้น

เอกสารนี้เป็นเอกสารที่สงวนไว้สำหรับการใช้งานเพื่อการศึกษาเท่านั้น ไม่อนุญาตให้นำไปใช้ประโยชน์ด้านการค้า
ไม่ว่ากรณีใดๆทั้งสิ้น อีกทั้งห้ามมิให้ดัดแปลงเนื้อหา และต้องอ้างอิงถึงเจ้าของเอกสารทุกครั้งที่มีการนำไปใช้

บันทึกรายการถอนหุ้น

ประเภทรายการ WD

เลขที่ WD-20051013-00009

วันที่ 13/10/2005

ชื่อหุ้น AA

จำนวนหุ้น 20000

เลขที่บัญชี 000099-1 : ไทยพาณิชย์

Location L4

ก๊อปปี้ข้อมูล

แก้ไขข้อมูล

ยกเลิก

ออก

รายละเอียดลูกค้า

| | แก้ไข | ลบ | เลขที่ | วันที่ | เลขที่บัญชี |
|---|-------|--------|-------------------|------------|-------------|
| 1 | Edit | Delete | WD-20051013-00009 | 13/10/2005 | 000099-1 |

รูปที่ 5.15 หน้าจอบันทึกรายการถอนหุ้น

เอกสารนี้เป็นเอกสารที่สงวนไว้สำหรับการใช้งานเพื่อการศึกษาเท่านั้น ไม่อนุญาตให้นำไปใช้ประโยชน์ด้านการค้า
ไม่ว่ากรณีใดๆทั้งสิ้น อีกทั้งห้ามมิให้ดัดแปลงเนื้อหา และต้องอ้างอิงถึงเจ้าของเอกสารทุกครั้งที่มีการนำไปใช้

บันทึกรายการโอนหุ้น

ประเภทรายการ TI

เลขที่ TI-20051012-00004

วันที่ 12/10/2005

ชื่อหุ้น AA

จำนวนหุ้น 20000

เลขที่บัญชีผู้โอน 000099-1 : ไทยพาณิชย์

เลขที่บัญชีผู้รับโอน 000002-1 : ศุภกรณ์

Location L2

รายละเอียดลูกค้า

| แก้ไข | ลบ | เลขที่ | วันที่ | เลขที่บัญชีผู้โอน | เลขที่บัญชีผู้รับโอน |
|----------------------|------------------------|-------------------|------------|-------------------|----------------------|
| Edit | Delete | TI-20051012-00004 | 12/10/2005 | 000099-1 | 000002-1 |
| Edit | Delete | TI-20051012-00005 | 12/10/2005 | 000099-1 | 000002-1 |
| Edit | Delete | TI-20051012-00007 | 12/10/2005 | 000099-1 | 000002-1 |
| Edit | Delete | TI-20051012-00008 | 12/10/2005 | 000099-1 | 000002-1 |
| Edit | Delete | TO-20051012-00006 | 12/10/2005 | 000099-1 | 000001-1 |

รูปที่ 5.16 หน้าจอบันทึกรายการ โอนหุ้น

5.2.4 กระทบยอดหุ้นประจำวัน

เมนูที่เกี่ยวข้องเป็นการกระทบยอดหุ้นคงเหลือทั้งหมดและรายการหุ้นที่ถูกบันทึกประจำวันกับศูนย์รับฝากหลักทรัพย์แห่งประเทศไทย (SDC) ซึ่งผู้ใช้งานสามารถทำรายการดังกล่าวได้ ดังรูปที่ 5.17

กระตบยอดหุ้นประจำวัน

แสดง

วันที่ 14/05/2005 รหัสหุ้น : จาก AA : ถึง ZZ

ตกลง ออก

| | ชื่อหุ้น | รายการฝาก(DE) | รายการโอนเข้า(TI) | รายการโอนออก(TO) | รายการโอนระหว่างลูกค้า(TC) | Location | จำนวนรวม ▲ |
|----|----------|---------------|-------------------|------------------|----------------------------|----------|---------------|
| 1 | AA | 503,000 | 1,038,800 | 956,400 | 3,004,500 | L2 | 5,502,700 |
| 2 | AA: | 754,500 | 1,558,200 | 1,434,600 | 4,506,750 | L2 | 8,254,050 |
| 3 | AA-F | 565,875 | 2,337,300 | 2,151,900 | 6,760,125 | L2 | 11,815,200 |
| 4 | ABICO | 424,406 | 3,505,950 | 3,227,850 | 10,140,188 | L2 | 17,298,394 |
| 5 | ABICO: | 318,305 | 5,258,925 | 4,841,775 | 15,210,281 | L2 | 25,629,286 |
| 6 | ABICO-F | 238,729 | 7,888,388 | 7,262,663 | 22,815,422 | L2 | 38,205,200 |
| 7 | ACC | 179,046 | 11,832,581 | 10,893,994 | 34,223,133 | L2 | 57,128,754 |
| 8 | ACC: | 134,285 | 17,748,872 | 16,340,991 | 51,334,699 | L2 | 85,558,847 |
| 9 | ACC-F | 100,714 | 26,623,308 | 24,511,486 | 77,002,049 | L2 | 128,237,556 |
| 10 | ACL | 75,535 | 39,934,962 | 36,767,229 | 115,503,073 | L2 | 192,280,799 |
| 11 | ACL: | 56,651 | 59,902,443 | 55,150,843 | 173,254,610 | L2 | 288,364,547 |
| 12 | ACL:C1 | 42,489 | 89,853,664 | 82,726,265 | 259,881,915 | L2 | 432,504,332 |
| 13 | ACL-P1 | 31,866 | 134,780,496 | 124,089,398 | 389,822,872 | L2 | 648,724,632 |
| 14 | ACL-C1 | 23,900 | 202,170,744 | 186,134,096 | 584,734,308 | L2 | 973,063,048 |
| 15 | ACL-D1 | 17,925 | 303,256,116 | 279,201,145 | 877,101,462 | L2 | 1,459,576,647 |
| 16 | ACL-Q1 | 7,562 | 204,697,878 | 188,460,773 | 592,043,487 | L2 | 985,209,700 |
| 17 | ACMG | 5,672 | 61,409,363 | 282,691,159 | 888,065,231 | L2 | 1,232,171,424 |
| 18 | ACMG: | 4,254 | 18,422,809 | 424,036,738 | 1,332,097,846 | L2 | 1,774,561,647 |
| 19 | ADVANC: | 56,779,404 | 0 | 0 | 0 | L4 | 56,779,404 |
| 20 | ADVANC-F | 42,584,553 | 0 | 0 | 0 | L4 | 42,584,553 |
| 21 | ADVANC-U | 31,938,415 | 0 | 0 | 0 | L4 | 31,938,415 |
| 22 | AEON057% | 23,953,811 | 0 | 0 | 0 | L4 | 23,953,811 |
| 23 | AEON057A | 17,965,358 | 0 | 0 | 0 | L4 | 17,965,358 |
| 24 | AEON087% | 13,474,019 | 0 | 0 | 0 | L4 | 13,474,019 |

รูปที่ 5.17 หน้าจอกระตบยอดหุ้นประจำวัน

5.2.5 ส่งออกข้อมูล

เมนูที่เกี่ยวกับการส่งออกข้อมูลของรายการหุ้นที่ทำรายการประจำวันในระบบเพื่อส่งให้กับแผนกบัญชี ซึ่งผู้ใช้งานสามารถทำรายการดังกล่าวได้ ดังรูปที่ 5.18

เอกสารนี้เป็นเอกสารที่สงวนไว้สำหรับการใช้งานเพื่อการศึกษาเท่านั้น ไม่นิยมนำไปใช้ประโยชน์ด้านการค้า
ไม่ว่ากรณีใดๆทั้งสิ้น อีกทั้งห้ามมิให้ตัดแปลงเนื้อหา และต้องอ้างอิงถึงเจ้าของเอกสารทุกครั้งที่มีการนำไปใช้

ส่งออกข้อมูล

เลือกรายการ

วันที่ : 01/10/2005 : ถึง 14/10/2005 Export Data

เลขที่ : จาก DE-00000 : ถึง WD-99999 ออก

| เลขที่รายการ | วันที่ | เลขที่บัญชี | รหัสหุ้น | จำนวน | |
|--------------|-------------------|-------------|----------|-------|---------|
| 1 | DE-20051011-00002 | 11/10/2005 | 000099-1 | AA | 1,50C |
| 2 | DE-20051011-00002 | 11/10/2005 | 000099-1 | AA | 9,00C |
| 3 | DE-20051011-00003 | 11/10/2005 | 000099-1 | AA | 30,00C |
| 4 | DE-20051011-00003 | 11/10/2005 | 000099-1 | AA | 1,50C |
| 5 | DE-20051011-00003 | 11/10/2005 | 000099-1 | AA | 9,00C |
| 6 | TI-20051012-00004 | 12/10/2005 | 000099-1 | AA | 2,00C |
| 7 | TI-20051012-00005 | 12/10/2005 | 000099-1 | ABICO | 200,00C |
| 8 | TO-20051012-00006 | 12/10/2005 | 000099-1 | AA | 20,00C |
| 9 | TI-20051012-00007 | 12/10/2005 | 000099-1 | AA | 20,00C |
| 10 | TI-20051012-00008 | 12/10/2005 | 000099-1 | AA | 18E |
| 11 | WD-20051013-00009 | 13/10/2005 | 000099-1 | AA | 20,00C |
| 12 | DE-20051014-00010 | 14/10/2005 | 000099-1 | ABICO | 20,00C |
| 13 | DE-20051014-00011 | 14/10/2005 | 000099-1 | ABICO | 16C |

รูปที่ 5.18 หน้าจอส่งออกข้อมูล

5.2.6 พิมพ์รายงาน/เอกสารที่ได้จากระบบ

เมนูที่เกี่ยวกับการพิมพ์รายงานประจำวันต่างๆ ของเจ้าหน้าที่ฝ่ายปฏิบัติการหลักทรัพย์ เช่น รายงานฝากหุ้นประจำวัน, รายงานการโอนหุ้นประจำวัน, รายงานการกระตบยอดหุ้นประจำวัน เป็นต้น ดังรูปที่ 5.19-5.23

รายการประจำวัน

ประเภทรายงาน

รายงานประจำวัน

รายงานการกระตบยอด

ออก

| รหัส | รายงาน | วันที่ | หมายเหตุ |
|------|----------------------------------|------------|--------------|
| 1 | DE รายงานการฝากหุ้น | 16/10/2005 | Daily Report |
| 2 | WD รายงานการถอนหุ้น | 16/10/2005 | Daily Report |
| 3 | TI รายงานการโอนหุ้นเข้า (TI) | 16/10/2005 | Daily Report |
| 4 | TO รายงานการโอนหุ้นออก (TO) | 16/10/2005 | Daily Report |
| 5 | TC รายงานการโอนหุ้นระหว่างลูกค้า | 16/10/2005 | Daily Report |

เอกสารนี้เป็นเอกสารที่สงวนไว้สำหรับการใช้งานเพื่อการศึกษาเท่านั้น ไม่อนุญาตให้นำไปใช้ประโยชน์ด้านการค้าไม่ว่ากรณีใดๆทั้งสิ้น อีกทั้งห้ามมิให้รูปที่ 5.19 หน้าจอเรียกรายงานประจำวันเอกสารทุกครั้งที่มีการนำไปใช้

| รายงานการฝากหุ้น | | | | | | |
|--------------------------|--------------|-----------|-------------|------|-------------|-----------|
| ประจำวันที่ | | | | | วันที่พิมพ์ | PrintDate |
| เลขที่ | เลขที่ลูกค้า | ชื่อ | จำนวนหุ้น | ราคา | จำนวนเงิน | |
| Page Header b (Section9) | | | | | | |
| ไม่มีข้อมูล | | | | | | |
| Details (Section3) | | | | | | |
| StockEntryID | custcode | name | | | @amount | |
| Report Footer (Section4) | | | | | | |
| Page Footer (Section5) | | | | | | |
| พิมพ์วันที่ | PrintDate | PrintTime | Page N of M | | | |

รูปที่ 5.20 รายงานการฝากหุ้น

| รายงานการถอนหุ้น | | | | | | |
|--------------------------|--------------|-----------|-------------|------|-------------|-----------|
| ประจำวันที่ | | | | | วันที่พิมพ์ | PrintDate |
| เลขที่ | เลขที่ลูกค้า | ชื่อ | จำนวนหุ้น | ราคา | จำนวนเงิน | |
| Page Header b (Section9) | | | | | | |
| ไม่มีข้อมูล | | | | | | |
| Details (Section3) | | | | | | |
| StockEntryID | custcode | name | | | @amount | |
| Report Footer (Section4) | | | | | | |
| Page Footer (Section5) | | | | | | |
| พิมพ์วันที่ | PrintDate | PrintTime | Page N of M | | | |

รูปที่ 5.21 รายงานการถอนหุ้น

เอกสารนี้เป็นเอกสารที่สงวนไว้สำหรับการใช้งานเพื่อการศึกษาเท่านั้น ไม่อนุญาตให้นำไปใช้ประโยชน์ด้านการค้า
ไม่ว่ากรณีใดๆทั้งสิ้น อีกทั้งห้ามมิให้ตัดแปลงเนื้อหา และต้องอ้างอิงถึงเจ้าของเอกสารทุกครั้งที่มีการนำไปใช้

| | | | | | | | | | | | | | | | | | | | | | | | | | |
|---|---|---|---|---|---|---|---|---|----|----|----|----|----|----|----|----|----|----|----|----|----|----|----|----|----|
| 1 | 2 | 3 | 4 | 5 | 6 | 7 | 8 | 9 | 10 | 11 | 12 | 13 | 14 | 15 | 16 | 17 | 18 | 19 | 20 | 21 | 22 | 23 | 24 | 25 | 26 |
| Report Header (Section1) | | | | | | | | | | | | | | | | | | | | | | | | | |
| Page Header a (Section2) | | | | | | | | | | | | | | | | | | | | | | | | | |
| รายงานการโอนหุ้น | | | | | | | | | | | | | | | | | | | | | | | | | |
| วันที่พิมพ์ วันที่พิมพ์ PrintDate | | | | | | | | | | | | | | | | | | | | | | | | | |
| เลขที่ เลขที่หุ้นโอน ชื่อ เลขที่หุ้นโอน ชื่อ จำนวน (หุ้น) ราคา จำนวนเงิน | | | | | | | | | | | | | | | | | | | | | | | | | |
| Page Header b (Section9) | | | | | | | | | | | | | | | | | | | | | | | | | |
| --- ไม่มีข้อมูล --- | | | | | | | | | | | | | | | | | | | | | | | | | |
| Details (Section3) | | | | | | | | | | | | | | | | | | | | | | | | | |
| Report Footer (Section4) | | | | | | | | | | | | | | | | | | | | | | | | | |
| Page Footer (Section5) | | | | | | | | | | | | | | | | | | | | | | | | | |
| พิมพ์วันที่ PrintDate PrintTime Page N of M | | | | | | | | | | | | | | | | | | | | | | | | | |

รูปที่ 5.22 รายงานการ โอนหุ้น

| | | | | | | | | | | | | | | | | | | | | | | | | | |
|--|---|---|---|---|---|---|---|---|----|----|----|----|----|----|----|----|----|----|----|----|----|----|----|----|----|
| 1 | 2 | 3 | 4 | 5 | 6 | 7 | 8 | 9 | 10 | 11 | 12 | 13 | 14 | 15 | 16 | 17 | 18 | 19 | 20 | 21 | 22 | 23 | 24 | 25 | 26 |
| Report Header (Section1) | | | | | | | | | | | | | | | | | | | | | | | | | |
| Page Header a (Section2) | | | | | | | | | | | | | | | | | | | | | | | | | |
| รายงานกระตบยอดหุ้น | | | | | | | | | | | | | | | | | | | | | | | | | |
| วันที่พิมพ์ วันที่พิมพ์ PrintDate | | | | | | | | | | | | | | | | | | | | | | | | | |
| ชื่อหุ้น รายการฝาก (DE) รายการถอน (WD) รายการโอนเข้า (TI) รายการโอนออก (TO) รายการโอนระหว่างลูกค้า (TC) จำนวน (หุ้น) | | | | | | | | | | | | | | | | | | | | | | | | | |
| Page Header b (Section9) | | | | | | | | | | | | | | | | | | | | | | | | | |
| --- ไม่มีข้อมูล --- | | | | | | | | | | | | | | | | | | | | | | | | | |
| Details (Section3) | | | | | | | | | | | | | | | | | | | | | | | | | |
| Report Footer (Section4) | | | | | | | | | | | | | | | | | | | | | | | | | |
| Page Footer (Section5) | | | | | | | | | | | | | | | | | | | | | | | | | |
| พิมพ์วันที่ PrintDate PrintTime Page N of M | | | | | | | | | | | | | | | | | | | | | | | | | |

รูปที่ 5.23 รายงานการกระตบยอดหุ้น

เอกสารนี้เป็นเอกสารที่สงวนไว้สำหรับการใช้งานเพื่อการศึกษาเท่านั้น ไม่อนุญาตให้นำไปใช้ประโยชน์ด้านการค้า ไม่ว่าจะกรณีใดๆทั้งสิ้น อีกทั้งห้ามมิให้ตัดแปลงเนื้อหา และต้องอ้างอิงถึงเจ้าของเอกสารทุกครั้งที่มีการนำไปใช้

บทที่ 6

บทสรุป

6.1 สรุปผลการวิเคราะห์และออกแบบระบบ

โครงการนี้เป็นการศึกษาวิเคราะห์และออกแบบระบบเพื่อสนับสนุนการทำงานของฝ่ายปฏิบัติการหลักทรัพย์ให้เป็นไปอย่างมีประสิทธิภาพ โดยได้ดำเนินการตามหลักการของการพัฒนาระบบสารสนเทศ และทฤษฎีที่เกี่ยวข้องสรุปได้ดังต่อไปนี้

1. เป็นศึกษาระบบงานปัจจุบันเพื่อให้ทราบ ถึงปัญหาต่าง ๆ ที่เกิดจากการใช้ระบบ และรวบรวมความต้องการของผู้ใช้ระบบ โดยใช้เทคนิคการรวบรวมจากเอกสารที่ใช้งานอยู่ในปัจจุบันและการสอบถามวิธีการทำงานจากผู้ปฏิบัติงานจริงในระบบ

2. การวิเคราะห์และออกแบบระบบงานใหม่ โดยใช้ภาษายูเอ็มแอล (Unified Modeling Language) ในการสร้าง โมเดลต่าง ๆ เช่น ยูสเคสไดอะแกรม แอ็กทิวิตีไดอะแกรมและ คลาสไดอะแกรม เป็นต้น ส่วนการออกแบบฐานข้อมูลจะใช้ อี-อาร์ไดอะแกรม ซึ่งได้จากคลาสไดอะแกรม เพื่อแสดงให้เห็นถึงความสัมพันธ์ระหว่างเอนทิตีที่เกี่ยวข้อง รวมถึงการจัดทำพจนานุกรมข้อมูลในการแสดงรายละเอียดของข้อมูลทั้งหมดในระบบ

3. การพัฒนาระบบงานใหม่ จะใช้ไมโครซอฟท์ซีเคิลเซิร์ฟเวอร์ 2000 เป็นโปรแกรมสำหรับระบบจัดการฐานข้อมูล และโปรแกรมวิซวลเบสิกเวอร์ชัน 6 เป็นโปรแกรมที่สร้างแอปพลิเคชันบนวินโดวส์ที่พัฒนาโปรแกรมประยุกต์แบบกราฟิกสำหรับติดต่อกับผู้ใช้ระบบซึ่งทำให้ง่ายต่อการทำความเข้าใจ และเรียนรู้ได้ง่าย

6.2 ปัญหาและอุปสรรคระหว่างการออกแบบและพัฒนาระบบงาน

1. การออกแบบและการพัฒนาระบบงานใหม่มีข้อจำกัดในเรื่องของระยะเวลาในการจัดเตรียมข้อมูลและการค้นหาความต้องการจากผู้ใช้งาน ทำให้การวิเคราะห์ออกแบบรวมถึงการทดสอบระบบอาจไม่ครอบคลุมถึงความต้องการที่แท้จริงของผู้ใช้งาน

2. เนื่องจากโปรแกรมที่พัฒนาขึ้นไม่ได้พัฒนาเป็นลักษณะเว็บแอปพลิเคชันทำให้การนำโปรแกรมไปใช้งานที่ไคลเอนต์ต้องมีการเซตอัป ทุก ๆ เครื่อง ทำให้ต้องเสียเวลากรณีที่มิเครื่องไคลเอนต์หลายเครื่อง

เอกสารนี้เป็นเอกสารที่สงวนไว้สำหรับการใช้งานเพื่อการศึกษาเท่านั้น ไม่อนุญาตให้นำไปใช้ประโยชน์ด้านการค้า ไม่ว่าจะกรณีใดๆทั้งสิ้น อีกทั้งห้ามมิให้ตัดแปลงเนื้อหา และต้องอ้างอิงถึงเจ้าของเอกสารทุกครั้งที่มีการนำไปใช้

6.3 ข้อเสนอแนะและแนวทางในการพัฒนาระบบในอนาคต

1. ควรจัดให้มีการทดสอบการใช้งานจริงจากผู้ใช้งานเพื่อความสำเร็จของโปรแกรมที่พัฒนา
2. ควรพัฒนาระบบให้เป็นลักษณะเว็บแอปพลิเคชัน ทั้งนี้เพื่อลดเวลาและความยุ่งยากในการเชื่อมต่อเครื่องไคลเอนต์ของสาขาในแต่ละเครื่อง โดยอาจต้องเพิ่มต้นทุนในส่วนเว็บเซิร์ฟเวอร์ซึ่งเป็นส่วนแอปพลิเคชันของระบบ



บรรณานุกรม

- กิตติ ภัคดีวัฒนกุล และกิตติพงษ์ กลมกล่อม. 2544. UML วิเคราะห์และออกแบบระบบเชิงวัตถุ. พิมพ์ครั้งที่ 1. กรุงเทพฯ : เคทีพี คอมพ์ แอนด์ คอนซัลท์.
- กิตติมา เจริญทรัพย์. 2546. การวิเคราะห์และการออกแบบระบบ. กรุงเทพฯ : สำนักพิมพ์ท้อป.
- ฝ่ายปฏิบัติการหลักทรัพย์. 2545. คู่มือการปฏิบัติงานของฝ่ายปฏิบัติการหลักทรัพย์ บริษัทหลักทรัพย์ไทยพาณิชย์ จำกัด. กรุงเทพฯ : หลักทรัพย์ไทยพาณิชย์.
- ฟรีวิลด์โซลูชัน. 2540. “ระบบงานแบ็ก-ออฟฟิศ.” เอกสารสรุป Requirement บริษัทหลักทรัพย์ไทยพาณิชย์ จำกัด. กรุงเทพฯ: ฟรีวิลด์โซลูชัน.
- วิเชียร เปรมชัยสวัสดิ์. 2546. ระบบฐานข้อมูล. กรุงเทพฯ : สำนักพิมพ์ ส.ส.ท.
- สุนทริน วงศ์ศิริกุล. ม.ป.ป.. พัฒนาโมเดลยุคใหม่ UML Unified Modeling Language มาตรฐานการสร้างโมเดลระบบงาน. กรุงเทพฯ : ชัคเซส มีเดีย.
- สมพร จิวรสกุล. 2545. คู่มือการติดตั้ง และการใช้ Microsoft SQL Server 2000 ฉบับสมบูรณ์. นนทบุรี : อินโฟเพรส.
- โอภาส เอี่ยมสิริวงศ์. 2546. วิเคราะห์และออกแบบระบบ. กรุงเทพฯ : ซีเอ็ดดูเคชั่น.
- Dennis, A. Wixom, B. and Tegarden, D. 2002. Systems Analysis and Design. An Object – Oriented Approach with UML. New York : John Wiley & Sons.

ประวัติผู้เขียน

| | |
|----------------------------|---|
| ชื่อผู้เขียน | อภัยยุทธ์ นิลเจดิสิริ |
| วันเกิด | 30 มีนาคม 2511 |
| สถานที่เกิด | จังหวัดกรุงเทพมหานคร |
| วุฒิการศึกษาระดับปริญญาตรี | บธ.บ (บริหารธุรกิจบัณฑิต – บัญชี) คณะบริหารธุรกิจ มหาวิทยาลัยรามคำแหง |
| การทำงาน | ฝ่ายระบบสารสนเทศ บริษัทหลักทรัพย์ไทยพาณิชย์ จำกัด |



เอกสารนี้เป็นเอกสารที่สงวนไว้สำหรับการใช้งานเพื่อการศึกษาเท่านั้น ไม่อนุญาตให้นำไปใช้ประโยชน์ด้านการค้า
ไม่ว่ากรณีใดๆทั้งสิ้น อีกทั้งห้ามมิให้ดัดแปลงเนื้อหา และต้องอ้างอิงถึงเจ้าของเอกสารทุกครั้งที่มีการนำไปใช้