

ห้องสมุดคณะเทคโนโลยีสารสนเทศ สจจ.

## ระบบสารสนเทศเพื่องานของผู้สมัครสมาชิกสภาผู้แทนราษฎร

### MIS for Member of Parliament Candidate Tasks



วัน เดือน ปี	11 ต.ย. 2550
เลขทะเบียน	02800
เลขเรียกหนังสือ	อพ:ศ 4255 2543
"ห้องสมุดคณะเทคโนโลยีสารสนเทศ สจจ."	

รายงานนี้เป็นส่วนหนึ่งของวิชาโครงการศึกษาพิเศษ  
หลักสูตรวิทยาศาสตรมหาบัณฑิต สาขาวิชาเทคโนโลยีสารสนเทศ  
ภาคเรียนที่ 2 ปีการศึกษา 2543  
คณะเทคโนโลยีสารสนเทศ  
สถาบันเทคโนโลยีพระจอมเกล้าเจ้าคุณทหารลาดกระบัง

เอกสารนี้เป็นเอกสารที่สงวนไว้สำหรับการใช้งานเพื่อการศึกษาเท่านั้น ไม่อนุญาตให้นำไปใช้ประโยชน์ด้านการค้า  
ไม่ว่ากรณีใดๆทั้งสิ้น อีกทั้งห้ามมิให้ดัดแปลงเนื้อหา และต้องอ้างอิงถึงเจ้าของเอกสารทุกครั้งที่มีการนำไปใช้

ชื่อหัวข้อ	ระบบสารสนเทศเพื่องานของผู้สมัครสมาชิกสภาผู้แทนราษฎร
นักศึกษา	จิตติมา คชมหิทธิ
อาจารย์ที่ปรึกษา	ดร. ประจวบ วานิชชัชวาล
ระดับการศึกษา	วิทยาศาสตรมหาบัณฑิต สาขาวิชาเทคโนโลยีสารสนเทศ
แขนงวิชา	การจัดการเทคโนโลยีสารสนเทศ
ปีการศึกษา	2543

### บทคัดย่อ

ในปัจจุบันการดำเนินงานของผู้สมัครสมาชิกสภาผู้แทนราษฎรคือ การดำเนินการต่าง ๆ ให้บรรลุเป้าหมายของพรรคประกอบด้วย ผู้สมัครสมาชิกสภาผู้แทนราษฎรจะต้องออกแนะนำตัว ซึ่งงานนโยบายของพรรค จัดกิจกรรมที่เป็นประโยชน์ต่อประชาชน เพื่อเชิญชวนให้ประชาชนให้การสนับสนุนผู้สมัครสมาชิกสภาผู้แทนราษฎร พร้อมทั้งยังต้องรับเรื่องร้องทุกข์และปัญหาความเดือดร้อนของประชาชน เพื่อนำมาแก้ไขให้ประชาชนมีความเป็นอยู่ที่ดีขึ้น

โครงการนี้เป็นการออกแบบระบบสารสนเทศเพื่องานของผู้สมัครสมาชิกสภาผู้แทนราษฎร ซึ่งประกอบด้วยการศึกษารายละเอียดของระบบสารสนเทศเพื่อการจัดการ การศึกษาระบบงานของผู้สมัครสมาชิกสภาผู้แทนราษฎร พร้อมทั้งการออกแบบและพัฒนาระบบสารสนเทศเพื่องานของผู้สมัครสมาชิกสภาผู้แทนราษฎร ให้เหมาะสมและสอดคล้องกับความต้องการของผู้ใช้ระบบ โดยจะนำข้อมูลและสารสนเทศจากระบบสารสนเทศดังกล่าวมาช่วยให้การเก็บรวบรวม สืบค้นข้อมูล และสร้างรายงานสรุปผลการดำเนินงานหาเสียงในรูปแบบต่าง ๆ ได้อย่างถูกต้องรวดเร็ว เพื่อช่วยให้ผู้สมัครสมาชิกสภาผู้แทนราษฎร และพรรคนำไปใช้ในการตัดสินใจวางแผน ควบคุมงาน และติดตามผลการปฏิบัติงานให้มีประสิทธิภาพมากยิ่งขึ้น และยังสามารถใช้ฐานข้อมูลดังกล่าวต่อเนื่องต่อไปในกรณีที่ผู้สมัครสมาชิกสภาผู้แทนราษฎร ได้รับเลือกตั้งเป็นสมาชิกสภาผู้แทนราษฎรต่อไปในอนาคต

<b>Title</b>	MIS for Member of Parliament Candidate Tasks
<b>Student</b>	Jittima Kotchamahit
<b>Advisor</b>	Prachuab Vanitchatchavan, Ph.D.
<b>Level of Study</b>	Master of Science in Information Technology
<b>Major</b>	Information Technology Management
<b>Academic Year</b>	2000

## ABSTRACT

The operation of a member of parliament candidate campaign is make party goals successful that consist introduction yourself, advise a political party policy, make useful activity for people in an electoral zone, This campaign operate for cordially invite people to support a member of parliament candidate and receive grievance or problem of people. Every grievance or problem is analyzed for improve living standard of people in an electoral zone.

This project is a design of management information technology for member of parliament candidate tasks. Throughout the project definition of MIS for operating, architecture and components of a member of parliament tasks, output of the MIS for this tasks are studied suitable and conform with users requirements. The proposed system will enable input data, search and generate accurate and timely information and report. Thus, top management level can use such information and reports to gain more efficiency in planing, control and monitoring of a member of parliament candidate tasks and continue to manage the member of parliament tasks in the future.

## กิตติกรรมประกาศ

โครงการออกแบบระบบสารสนเทศเพื่อการจัดการและตัดสินใจในงานของผู้สมัครสมาชิกสภาผู้แทนราษฎรนี้สำเร็จด้วยการสนับสนุนของบุคคลหลายท่าน ผู้เขียนขอขอบพระคุณ ดร. ประจวบ วาณิชชัชวาล อาจารย์ประจำคณะเทคโนโลยีสารสนเทศ สถาบันเทคโนโลยีพระจอมเกล้าเจ้าคุณทหารลาดกระบัง ในฐานะอาจารย์ที่ปรึกษา ที่กรุณาให้คำปรึกษาและข้อเสนอแนะทางวิชาการอย่างดียิ่งตลอดโครงการ

ขอบคุณเพื่อนร่วมรุ่น ITM 6/1 คุณทัศนีย์ ชนะกอก คุณชนินทร์ ลี้มไพบูรณ์ คุณสุรพล มณีประวัติ คุณกนกสิน สมบูรณ์ คุณกมลลา สุวรรณธรรมา คุณโรจฤทธิ์ สว่างแจ้ง และคนอื่น ๆ ที่คอยช่วยส่งข่าวสาร ให้คำแนะนำ และเป็นกำลังใจ ขอขอบคุณเพื่อนร่วมงานที่มหาวิทยาลัย อัสสัมชัญที่เป็นกำลังใจที่ดี รวมทั้งบุคคลอื่นที่ไม่อาจจะกล่าวถึงได้

ท้ายนี้ข้าพเจ้าใคร่ขอกราบขอบพระคุณ คุณพ่อ คุณแม่ ผู้ให้ความรัก ความห่วงใย เลี้ยงดูอบรมสั่งสอน และเป็นแบบอย่างที่ดีในการดำเนินชีวิตของข้าพเจ้าตลอดมา อีกทั้งกำลังใจจากพี่ชายที่คอยสนับสนุนให้ข้าพเจ้ามีความมานะพยายาม ในการแก้ไขปัญหาและอุปสรรคต่าง ๆ

จิตติมา คชมหิทธิ

# สารบัญ

หน้า

บทคัดย่อภาษาไทย.....	I
บทคัดย่อภาษาอังกฤษ.....	II
กิตติกรรมประกาศ.....	III
สารบัญ.....	IV
สารบัญตาราง.....	VI
สารบัญรูป.....	VII
บทที่	
1. บทนำ.....	1
1.1 ความเป็นมา.....	1
1.2 วัตถุประสงค์ของโครงการ.....	5
1.3 ขอบเขตของโครงการ.....	5
1.4 ประโยชน์ที่คาดว่าจะได้รับ.....	6
2. ทฤษฎีที่เกี่ยวข้อง.....	7
2.1 ความหมายของระบบสารสนเทศ.....	7
2.2 องค์ประกอบของระบบสารสนเทศ.....	8
2.3 หน้าที่ของระบบสารสนเทศ.....	8
2.4 ความหมายและสถาปัตยกรรมของระบบสารสนเทศเพื่อการจัดการ.....	9
2.5 ผลผลิตของระบบสารสนเทศเพื่อการจัดการ.....	9
3. ขั้นตอนการดำเนินการพัฒนาระบบ.....	12
3.1 การเก็บรวบรวมข้อมูล.....	12
3.2 ข้อมูลที่ใช้ในการพัฒนาระบบ.....	13
3.3 ขั้นตอนในการดำเนินงาน.....	13
4. การพัฒนาระบบสารสนเทศเพื่องานของผู้สมัครสมาชิกสภาผู้แทนราษฎร.....	19
4.1 การวิเคราะห์ระบบงานในปัจจุบัน.....	19
4.2 การวิเคราะห์และออกแบบรายละเอียดของระบบงานใหม่.....	28

5. รูปและชื่อเสนอแนะ .....	65
บรรณานุกรม .....	67
ประวัติผู้เขียน .....	68



เอกสารนี้เป็นเอกสารที่สงวนไว้สำหรับการใช้งานเพื่อการศึกษาเท่านั้น ไม่อนุญาตให้นำไปใช้ประโยชน์ด้านการค้า  
 ไม่ว่ากรณีใดๆทั้งสิ้น อีกทั้งห้ามมิให้ดัดแปลงเนื้อหา และต้องอ้างอิงถึงเจ้าของเอกสารทุกครั้งที่มีการนำไปใช้

# สารบัญตาราง

หน้า

## ตารางที่

1.1	แสดงทะเบียนผู้มีสิทธิเลือกตั้งในกรุงเทพฯ ปี 2540 .....	4
4.1	แสดงกระบวนการทำงานของระบบใหม่.....	35
4.2	แสดงการทำงานของระบบงานของผู้สมัครสมาชิกสภาผู้แทนราษฎรใหม่ .....	36
4.3	แสดงรายละเอียดในตารางโซน .....	38
4.4	แสดงรายละเอียดในตารางหน่วยเลือกตั้ง .....	38
4.5	แสดงรายละเอียดในตารางถนน .....	39
4.6	แสดงรายละเอียดในตารางซอย.....	39
4.7	แสดงรายละเอียดในตารางบ้านเลขที่.....	39
4.8	แสดงรายละเอียดในตารางลักษณะบ้าน.....	40
4.9	แสดงรายละเอียดในตารางพนักงาน .....	40
4.10	แสดงรายละเอียดในตารางเรื่องร้องทุกข์.....	41
4.11	แสดงรายละเอียดในตารางกิจกรรม .....	42
4.12	แสดงรายละเอียดในตารางผู้มีสิทธิเลือกตั้ง.....	43
4.13	แสดงรายละเอียดในตารางชนิดเรื่องร้องทุกข์.....	43
4.14	แสดงรายละเอียดในตารางชนิดกิจกรรม.....	43
4.15	แสดงรายละเอียดในตารางสถานะสมาชิกพรรค.....	44
4.16	แสดงรายละเอียดในตารางระดับของการเป็นผู้สนับสนุนพรรค.....	44
4.17	แสดงรายละเอียดในตารางจังหวัด .....	44
4.18	แสดงรายละเอียดในตารางแขวง .....	45
4.19	แสดงรายละเอียดในตารางสถานที่เลือกตั้ง .....	45
4.20	แสดงรายละเอียดในตารางตำแหน่งพนักงาน .....	45
4.21	แสดงรายละเอียดในตารางสถานที่สำคัญ.....	46
4.22	แสดงรายละเอียดในตารางรายละเอียดเรื่องร้องทุกข์ .....	46
4.23	แสดงรายละเอียดในตารางรายละเอียดกิจกรรม .....	46
4.24	แสดงรายงานที่ได้รับจากโปรแกรมที่พัฒนาขึ้น.....	64

เอกสารนี้เป็นเอกสารที่สงวนไว้สำหรับการใช้งานเพื่อการศึกษาเท่านั้น ไม่อนุญาตให้นำไปเผยแพร่ในวงกว้าง

# สารบัญรูป

หน้า

รูปที่

4.1	โครงสร้างศูนย์ประสานงานสาขาของผู้สมัคร สมาชิกสภาผู้แทนราษฎร .....	21
4.2	ขั้นตอนการดำเนินงานของระบบงานในปัจจุบัน .....	24
4.3	Context Diagram ของระบบงานปัจจุบัน .....	26
4.4	ขั้นตอนการดำเนินงานของระบบงานใหม่ .....	30
4.5	Context Diagram ของระบบงานใหม่ .....	31
4.6	Data Flow Diagram ของระบบงานใหม่ .....	32
4.7	Data Flow Diagram Level 1#1 .....	33
4.8	Data Flow Diagram Level 1#2 .....	33
4.9	Data Flow Diagram Level 1#3 .....	34
4.10	Data Flow Diagram Level 1#4 .....	34
4.11	ER Diagram ของระบบงานใหม่ .....	47
4.12	หน้าจอเมนูหลัก .....	50
4.13	หน้าจอของผู้สมัครสมาชิกสภาผู้แทนราษฎร .....	50
4.14	หน้าจอของหัวหน้าโซน .....	51
4.15	หน้าจอของผู้ดูแลฐานข้อมูล .....	51
4.16	หน้าจอของเจ้าหน้าที่ฝ่ายสนับสนุนและประสานงาน .....	52
4.17	หน้าจอการนำเข้าข้อมูลผู้มีสิทธิเลือกตั้งและสมาชิกพรรค .....	52
4.18	หน้าจอการนำเข้าการขอจัดกิจกรรม .....	53
4.19	หน้าจอการนำเข้าข้อมูลการแจ้งเรื่องร้องทุกข์ .....	53
4.20	หน้าจอการนำเข้าข้อมูลพื้นฐาน ในเขตเลือกตั้ง .....	54
4.21	หน้าจอการสืบค้นข้อมูลผู้มีสิทธิเลือกตั้งและสมาชิกพรรค .....	54
4.22	หน้าจอการสืบค้นข้อมูลการแจ้งกิจกรรมจากเลขที่กิจกรรม .....	55
4.23	หน้าจอการสืบค้นเลขที่กิจกรรมจากผู้แจ้งกิจกรรม .....	55
4.24	หน้าจอการสืบค้นข้อมูลกิจกรรมจากเลขที่กิจกรรม .....	55
4.25	หน้าจอการสืบค้นเลขที่เรื่องร้องทุกข์จากผู้แจ้งเรื่องร้องทุกข์ .....	56

เอกสารนี้เป็นเอกสารสงวนลิขสิทธิ์สำหรับการใช้งานเพื่อการศึกษาเท่านั้น เมื่อนำไปเผยแพร่โดยไม่ได้รับอนุญาตจะถือว่าผิดกฎหมาย

ไม่ว่ากรณีใดๆทั้งสิ้น อีกทั้งห้ามมิให้ดัดแปลงเนื้อหา VII ต้องอ้างอิงถึงเจ้าของเอกสารทุกครั้งที่มีการนำไปใช้

4.26	หน้าจอกการสืบค้นข้อมูลรายงานเปรียบเทียบผู้ให้การสนับสนุนกับสมาชิกพรรค ...	56
4.27	หน้าจอกการสืบค้นข้อมูลรายงานเปรียบเทียบสมาชิกกับเป้าหมาย (%).....	56
4.28	หน้าจอกการสืบค้นข้อมูลรายงานสรุปเรื่องร้องทุกข์.....	57
4.29	หน้าจอกการสืบค้นข้อมูลรายงานสรุปค่าใช้จ่ายในการลงพื้นที่.....	57
4.30	หน้าจอกการสืบค้นข้อมูลรายงานกิจกรรม.....	57
4.31	หน้าจอแสดงเลขที่กิจกรรมตามรายชื่อผู้แจ้ง.....	58
4.32	หน้าจอแสดงรหัสเรื่องร้องทุกข์จากการสืบค้นตามรายชื่อผู้แจ้ง.....	58
4.33	หน้าจอแสดงรายงานสมาชิกพรรครายเดือน.....	59
4.34	หน้าจอแสดงรายงานแกนของพรรครายเดือน.....	59
4.35	หน้าจอแสดงรายงานเรื่องร้องทุกข์รายเดือน.....	60
4.36	หน้าจอแสดงรายงานกิจกรรมรายเดือน.....	60
4.37	หน้าจอแสดงค่าใช้จ่ายในการจัดกิจกรรม.....	61
4.38	หน้าจอแสดงรายงานเปรียบเทียบสมาชิกกับเป้าหมาย (%).....	61
4.39	หน้าจอแสดงรายงานเปรียบเทียบผู้ให้การสนับสนุนกับผู้มีสิทธิเลือกตั้ง.....	62
4.40	หน้าจอแสดงรายงานเรื่องร้องทุกข์ตามลักษณะบ้าน.....	62
4.41	หน้าจอแสดงรายงานเรื่องร้องทุกข์ในแต่ละหน่วยเลือกตั้ง.....	63
4.42	หน้าจอแสดงแผนที่รับผิดชอบในแต่ละโซน.....	63

# บทที่ 1

## บทนำ

### 1.1 ความเป็นมา

การเลือกตั้ง เป็นหน้าที่ของชนชาวไทยที่จะคัดสรรตัวแทนไปทำหน้าที่ออกกฎหมายไปเลือกหรือถอดถอนผู้บริหารประเทศแทนประชาชน การเลือกตั้งคือ การคัดเลือกนักการเมืองที่มีความสามารถ รู้หน้าที่ ซื่อสัตย์และสุจริต เข้าสู่ระบบการเมือง และสกัดกั้นคนไม่ดี ไม่ให้มีอำนาจ การเลือกตั้งจึงต้องมีมาตรการป้องกันการทุจริตและการซื้อเสียงด้วย

เมื่อก่อนเรามี สส. แบบแบ่งเขตเลือกตั้งเพียงแบบเดียว แต่ขนาดของเขตเลือกตั้งไม่ลงตัว คือ 1 เขต มี สมาชิกสภาผู้แทนราษฎร ได้ 1 คนบ้าง 2 คนบ้าง 3 คนบ้าง โดย สมาชิกสภาผู้แทนราษฎร 1 คน แทนประชากร 150,000 คน จำนวนสมาชิกสภาผู้แทนราษฎรทั้งหมดจึงแปรตามจำนวนประชากรของประเทศ

แต่สำหรับการเลือกตั้งสมาชิกสภาผู้แทนราษฎรระบบใหม่จะมีสมาชิกสภาผู้แทนราษฎร 2 แบบ คือ แบบแบ่งเขตเลือกตั้งและแบบบัญชีรายชื่อ

1. สมาชิกสภาผู้แทนราษฎรแบบแบ่งเขตเลือกตั้ง มีจำนวน 400 คน จาก 400 เขตเลือกตั้ง (1 เขตมีสมาชิกสภาผู้แทนราษฎร ได้ 1 คน ดังนั้นผู้มีสิทธิเลือกตั้งจะกาบัตรเลือกตั้งแบบแบ่งเขตได้เพียง 1 กากบาท)

2. สมาชิกสภาผู้แทนราษฎรแบบบัญชีรายชื่อ มีจำนวน 100 คน พรรคการเมืองจะส่งบัญชีรายชื่อผู้สมัคร โดยเรียงลำดับไม่เกินพรรคละ 100 คน บุคคลในรายชื่อจะต้องไม่ซ้ำกับผู้สมัครแบบแบ่งเขต หรือผู้สมัครในบัญชีรายชื่อของพรรคอื่น และจะต้องประกอบด้วยรายชื่อจากภูมิภาคต่าง ๆ อย่างเป็นธรรม ผู้มีสิทธิเลือกตั้งจะเลือกบัญชีรายชื่อได้ 1 บัญชี หรือกาบัตรเลือกตั้งแบบบัญชีรายชื่อได้เพียง 1 กากบาท ในการลงคะแนนผู้มีสิทธิเลือกตั้ง ควรพิจารณาทั้งชื่อบุคคลในรายชื่อ (โดยเฉพาะรายชื่อคน ๆ ที่มีโอกาสเป็น สมาชิกสภาผู้แทนราษฎร หรือ รมต.) และพิจารณานโยบายตลอดจนความน่าเชื่อถือของพรรคการเมืองด้วย การเลือกตั้ง สมาชิกสภาผู้แทนราษฎร แบบบัญชีรายชื่อ หมายถึง การตัดสินใจเลือกพรรคนั่นเอง

บัญชีรายชื่อของพรรคการเมืองใดได้คะแนนรวมทั้งประเทศไม่ถึงร้อยละ 5 พรรคนั้น จะไม่ได้สมาชิกสภาผู้แทนราษฎรจากการเลือกตั้งแบบบัญชีรายชื่อ เมื่อตัดคะแนนของบัญชีรายชื่อ

เอกสารนี้เป็นเอกสารที่สงวนไว้สำหรับการใช้งานเพื่อการศึกษาเท่านั้น ไม่นิยมนำไปใช้ประโยชน์ด้านการค้า ไม่ว่ากรณีใดๆทั้งสิ้น อีกทั้งห้ามมิให้ดัดแปลงเนื้อหา และต้องอ้างอิงถึงเจ้าของเอกสารทุกครั้งที่มีการนำไปใช้

กล่าวออกไปแล้ว จะได้คะแนนรวมของพรรคที่เหลืออยู่เพื่อนำไปคำนวณสัดส่วนจำนวนสมาชิกสภาผู้แทนราษฎรที่พรรคจะได้รับจัดสรร เท่ากับจำนวนร้อยละของคะแนนที่บัญชีรายชื่อของพรรคนั้นได้รับ คนที่ได้เป็นสมาชิกสภาผู้แทนราษฎรคือ คนที่มีชื่ออยู่ในบัญชีรายชื่อลำดับที่ 1 เรียงลำดับจนครบตามจำนวน สมาชิกสภาผู้แทนราษฎร ที่พรรคได้รับจัดสรร

ดังนั้นผู้สมัครเข้ารับการเลือกตั้งสมาชิกสภาผู้แทนราษฎรของแต่ละเขตการเลือกตั้งจึงจะต้องทราบถึงข้อมูลสำคัญ ซึ่งได้แก่ ทะเบียนรายชื่อผู้มีสิทธิเลือกตั้ง แผนที่เขตเลือกตั้ง เรื่องร้องทุกข์ของประชาชนในเขตอย่างแท้จริงและถูกต้อง เพื่อให้ผู้สมัครสมาชิกสภาผู้แทนราษฎรสามารถช่วยเหลือแก้ไขปัญหาให้เหมาะสมกับความเดือดร้อนของประชาชน และข้อมูลที่จะช่วยสนับสนุนการดำเนินงานตามนโยบายพรรค เช่น ข้อมูลสมาชิกพรรค, ผู้ให้การสนับสนุน และกิจกรรมที่ดำเนินงาน

ผู้ศึกษาพบว่า ข้อมูลที่ต้องใช้ในงานของผู้สมัครสมาชิกสภาผู้แทนราษฎร ถ้าจัดเก็บอยู่รูปกระดาษมีจำนวนมาก ทำให้ยากต่อการสืบค้น ตามตารางที่ 1.1 แสดงให้เห็นถึงข้อมูลผู้มีสิทธิเลือกตั้ง และจำนวนกระดาษที่ต้องใช้ในการจัดเก็บ ในแต่ละเขตเลือกตั้งในกรุงเทพฯ ซึ่งหากนำมาคำนวณแล้วจะพบว่า มีจำนวนผู้มีสิทธิเลือกตั้งเขตละ 104,816.60 คนต่อ 1 เขตเลือกตั้ง คิดเป็นจำนวนกระดาษที่ต้องจัดเก็บเฉลี่ย 1,630 หน้าต่อ 1 เขตเลือกตั้ง และหากนำข้อมูลทะเบียนผู้มาใช้สิทธิมาศึกษาถึง ข้อมูลอื่น ๆ ที่คาดว่าจะต้องจัดเก็บในอนาคตได้ดังนี้

เนื่องจากพรรคได้สรุปว่าสามารถใช้ข้อมูลสมาชิกพรรคเป็นเครื่องมือชี้วัดว่า ผู้สมัครจะได้รับเลือกตั้งหรือไม่ โดยหากผู้มีสิทธิเลือกตั้งตกลงสมัครเป็นสมาชิกพรรคแล้ว ก็น่าจะเลือกผู้สมัครของพรรคด้วย ซึ่งสามารถคำนวณจำนวนสมาชิกพรรคได้จาก จำนวนผู้มาใช้สิทธิเลือกตั้ง x 50% นั่นคือ คาดว่าจะต้องเก็บข้อมูลสมาชิกพรรคเท่ากับ 36,067 คน คิดเป็นกระดาษที่ต้องจัดเก็บเท่ากับ 817 หน้า

จากเหตุผลดังกล่าว ผู้ศึกษาจึงมีแนวความคิดจะพัฒนาโครงการนี้ขึ้นช่วยจัดการระบบงานของผู้สมัคร สมาชิกสภาผู้แทนราษฎร ดังรายละเอียดที่จะกล่าวต่อไป

สำนักทะเบียน	จำนวนหน่วย	ผู้มีสิทธิ	ผู้มาใช้สิทธิ	ผู้ไม่มาใช้สิทธิ	กระดาษจำนวนหน้า	500/กล่องจำนวนกล่อง
เขตพระนคร	81	52,780	36,003	16,777	839	1.68
เขตดุสิต	163	100,310	56,813	43,497	2,175	4.35
เขตหนองจอก	93	59,494	46,408	13,086	654	1.31
เขตบางรัก	55	36,572	25,484	11,088	554	1.11

สำนักทะเบียน	จำนวน หน่วย	ผู้มีสิทธิ	ผู้มาใช้ สิทธิ	ผู้ไม่มาใช้ สิทธิ	กระดาษ จำนวนหน้า	500/กล่อง จำนวน กล่อง
เขตบางเขน	188	121,019	84,589	36,430	1,822	3.64
เขตบางกะปิ	147	99,248	70,214	29,034	1,452	2.90
เขตปทุมวัน	78	47,785	30,762	17,023	851	1.70
เขตป้อมปราบ ศัตรูพ่าย	63	45,601	30,848	14,753	738	1.48
เขตพระโขนง	111	72,469	49,565	22,904	1,145	2.29
เขตมีนบุรี	104	67,958	50,650	17,308	865	1.73
เขตลาดกระบัง	108	77,907	58,557	19,350	968	1.94
เขตยานนาวา	95	63,894	42,462	21,432	1,072	2.14
เขตสัมพันธวงศ์	34	24,668	17,094	7,574	379	0.76
เขตพญาไท	85	57,238	39,390	17,848	892	1.78
เขตธนบุรี	181	109,825	76,013	33,812	1,691	3.38
เขตบางกอกใหญ่	111	65,406	43,936	21,470	1,074	2.15
เขตห้วยขวาง	79	54,467	37,329	17,138	857	1.71
เขตคลองสาน	113	68,331	46,831	21,500	1,075	2.15
เขตคลองจั่น	113	73,550	52,765	20,785	1,039	2.08
เขตบางกอกน้อย	160	105,428	69,068	36,360	1,818	3.64
เขตบางขุนเทียน	116	74,374	52,932	21,442	1,072	2.14
เขตภาษีเจริญ	150	101,193	71,075	30,118	1,506	3.01
เขตหนองแขม	102	76,978	55,635	21,343	1,067	2.13
เขตราษฎร์บูรณะ	110	66,854	46,190	20,664	1,033	2.07
เขตบางพลัด	125	89,667	60,477	29,190	1,460	2.92
เขตดินแดง	175	119,457	78,635	40,822	2,041	4.08
เขตบึงกุ่ม	167	93,120	67,024	26,096	1,305	2.61
เขตสาทร	106	72,138	48,235	23,903	1,195	2.39
เขตบางซื่อ	184	120,542	78,798	41,744	2,087	4.17

เอกสารนี้เป็นเอกสารที่สงวนไว้สำหรับการใช้งานเพื่อการศึกษาเท่านั้น ไม่อนุญาตให้นำไปใช้ประโยชน์ด้านการค้า  
ไม่ว่ากรณีใดๆทั้งสิ้น อีกทั้งห้ามมิให้ดัดแปลงเนื้อหา และต้องอ้างอิงถึงเจ้าของเอกสารทุกครั้งที่มีการนำไปใช้

สำนักทะเบียน	จำนวนหน่วย	ผู้มีสิทธิ	ผู้มาใช้สิทธิ	ผู้ไม่มาใช้สิทธิ	กระดาษจำนวนหน้า	500/กล่องจำนวนกล่อง
เขตดุสิต	189	125,796	86,141	39,655	1,983	3.97
เขตบางกอกแหลม	118	80,099	51,999	28,100	1,405	2.81
เขตประเวศ	125	84,162	59,295	24,867	1,243	2.49
เขตคลองเตย	132	98,079	57,256	40,823	2,041	4.08
เขตสวนหลวง	120	77,549	55,184	22,365	1,118	2.24
เขตจอมทอง	189	122,197	83,494	38,703	1,935	3.87
เขตดอนเมือง	131	103,946	71,112	32,834	1,642	3.28
เขตมีนบุรี	104	67,958	50,650	17,308	865	1.73
เขตราษฎี	86	59,318	36,313	23,005	1,150	2.30
เขตลาดพร้าว	118	77,866	56,716	21,150	1,058	2.12
เขตวัฒนา	93	57,588	36,108	21,480	1,074	2.15
เขตบางแค	175	124,183	88,859	35,324	1,766	3.53
เขตหลักสี่	116	83,254	58,253	25,001	1,250	2.50
เขตสายไหม	141	99,965	69,495	30,470	1,524	3.05
เขตคันนายาว	99	53,915	38,096	15,819	791	1.58
เขตสะพานสูง	85	50,068	37,351	12,717	636	1.27
เขตวังทองหลาง	120	76,842	53,850	22,992	1,150	2.30
เขตคลองสามวา	103	61,987	47,131	14,856	743	1.49
เขตบางนา	112	72,384	49,469	22,912	1,146	2.29
เขตทวีวัฒนา	563	7,479	28,072	9,407	470	0.94
เขตทุ่งครุ	81	62,822	44,868	17,954	898	1.80
เขตบางบอน	83	50,442	36,119	14,323	716	1.43
รวม	5,869	3,878,214	2,668,963	1,209,251	60,463	120.93

ตารางที่ 1.1 แสดงทะเบียนผู้มีสิทธิเลือกตั้งในกรุงเทพฯ ปี 2540

ที่มา: เว็บไซต์ของกรมการปกครอง [www.dola.go.th](http://www.dola.go.th)

เอกสารนี้เป็นเอกสารที่สงวนไว้สำหรับการใช้งานเพื่อการศึกษาเท่านั้น ไม่อนุญาตให้นำไปใช้ประโยชน์ด้านการค้า  
ไม่ว่ากรณีใดๆทั้งสิ้น อีกทั้งห้ามมิให้คัดแปลงเนื้อหา และต้องอ้างอิงถึงเจ้าของเอกสารทุกครั้งที่มีการนำไปใช้

## 1.2 วัตถุประสงค์ของโครงการ

โครงการนี้ออกแบบเพื่อพัฒนาระบบงานของผู้สมัครและออกแบบฐานข้อมูลของผู้สมัครสมาชิกสภาผู้แทนราษฎรให้ทันสมัยเหมาะสมกับเป้าหมายของพรรคคือ

1.2.1 เพื่อลดปัญหาอุปสรรคของระบบงานของผู้สมัครสมาชิกสภาผู้แทนราษฎร

1.2.2 เพื่อนำข้อมูลและสารสนเทศที่ได้รับจากการพัฒนานี้ นำไปใช้ประโยชน์ในการรายงานการดำเนินงานของผู้สมัครให้พรรคทราบ

1.2.3 เพื่อนำข้อมูลและสารสนเทศที่ได้รับจากการพัฒนานี้ นำไปใช้ประโยชน์ในการจัดการดำเนินงานของผู้สมัคร และใช้ช่วยในการตัดสินใจในด้านต่าง ๆ ของผู้สมัครสมาชิกสภาผู้แทนราษฎร ทำให้ผู้สมัครในการได้รับการเลือกตั้งเป็นสมาชิกสภาผู้แทนราษฎร และเป็นผลประโยชน์ต่อไปในการทำงานในตำแหน่งสมาชิกสภาผู้แทนราษฎรต่อไปด้วย

## 1.3 ขอบเขตของโครงการ

เนื่องจากโครงการนี้เป็นการพัฒนาระบบงานของผู้สมัครสมาชิกสภาผู้แทนราษฎร และออกแบบระบบฐานข้อมูล โดยระบบดังกล่าวสามารถทำงานได้ตรงตามความต้องการของผู้สมัครสมาชิกสภาผู้แทนราษฎรและผู้ใช้ระบบ ซึ่งได้กำหนดขอบเขตของโครงการ ดังนี้

1.3.1 ศึกษารายละเอียดและคุณลักษณะที่สำคัญของระบบสารสนเทศเพื่อการจัดการ (Management Information Systems) ศึกษาและวิเคราะห์รายละเอียดของระบบงานของผู้สมัครสมาชิกสภาผู้แทนราษฎรในปัจจุบัน

1.3.2 พัฒนาระบบงานของผู้สมัครสมาชิกสภาผู้แทนราษฎร (System Design) โดยการเปลี่ยนกระแสการไหลเวียนของเอกสาร จากเดิมที่มีหลายขั้นตอนและยังใช้การประมวลผลข้อมูลด้วยมือ (Manual-based System) มาสู่ระบบงานที่มีลักษณะเป็นการประมวลผลด้วยคอมพิวเตอร์ (Computer-based System) ที่มีกระแสการไหลเวียนของเอกสารน้อยขั้นตอนและสามารถประมวลผลข้อมูลต่าง ๆ อย่างรวดเร็วและอัตโนมัติด้วยระบบคอมพิวเตอร์ โดยจะแสดงการไหลเวียนของเอกสารรูปแบบใหม่ในรูปของ

(1) Context Diagram

(2) Data Flow Diagram

1.3.3 ออกแบบฐานข้อมูลระบบงานของผู้สมัครสมาชิกสภาผู้แทนราษฎร (Database Design) โดยใช้ฐานข้อมูลแบบสัมพันธ์ (Relational Database) เพื่อนำไปใช้ในการออกแบบโปรแกรมประยุกต์ติดต่อกับผู้ใช้

เอกสารนี้เป็นเอกสารที่สงวนไว้สำหรับการใช้งานเพื่อการศึกษาเท่านั้น ไม่อนุญาตให้นำไปใช้ประโยชน์ด้านการค้า ไม่ว่าจะกรณีใดๆทั้งสิ้น อีกทั้งห้ามมิให้ดัดแปลงเนื้อหา และต้องอ้างอิงถึงเจ้าของเอกสารทุกครั้งที่มีการนำไปใช้

1.3.4 การพัฒนาระบบฐานข้อมูลและโปรแกรมประยุกต์ติดต่อกับผู้ใช้ของงานตามที่ได้ ออกแบบไว้

#### 1.4 ประโยชน์ที่จะได้รับจากการพัฒนาโครงการนี้

โครงการนี้จะอำนวยความสะดวกให้แก่งานของผู้สมัครสมาชิกสภาผู้แทนราษฎร โดยแบ่ง ประโยชน์ที่จะได้รับออกเป็น 3 ส่วนคือ

1.4.1 ประโยชน์ต่อการจัดการงานของผู้สมัคร และเจ้าหน้าที่ที่ปฏิบัติงานภายในระบบ คือ

- (1) ลดต้นทุนต่าง ๆ เกิดจากการจัดเก็บข้อมูลในรูปแบบกระดาษ
- (2) ช่วยเก็บรวบรวมข้อมูลต่าง ๆ ในเขตเลือกตั้งได้อย่างถูกต้องเป็นระเบียบมากขึ้น ทำให้ง่ายต่อการปรับปรุงและแก้ไขข้อมูลในฐาน ข้อมูล
- (3) ลดความซ้ำซ้อนของข้อมูลที่เกิดจากการที่ข้อมูลเข้ามาหลาย ๆ ทาง
- (4) ช่วยในการสืบค้นข้อมูลต่าง ๆ ที่จัดเก็บได้อย่างถูกต้องรวดเร็ว

1.4.2 ประโยชน์ต่อการตัดสินใจของผู้สมัครสมาชิกสภาผู้แทนราษฎรคือ ทำให้ได้รับข้อมูล และสารสนเทศ ที่ถูกต้อง รวดเร็ว ทันเวลา เพื่อนำไปใช้ในการตัดสินใจวางแผน ควบคุม ประเมิน ผล การดำเนินงานให้เหมาะสมในงานของผู้สมัคร สมาชิกสภาผู้แทนราษฎร

1.4.3 ประโยชน์ต่อพรรคคือ ทำให้ง่ายต่อการติดตามและประเมินผลการดำเนินงานของผู้สมัคร สมาชิกสภาผู้แทนราษฎร ได้รับรายงานที่ถูกต้องรวดเร็ว และเป็นประโยชน์ต่อการนำมาวาง นโยบายของพรรคให้เหมาะสม

## บทที่ 2

### ทฤษฎีที่เกี่ยวข้อง

ในการศึกษาวิจัยเรื่องการพัฒนาสารสนเทศเพื่องานของผู้สมัครผู้แทนราษฎรนี้ ผู้ศึกษาได้ทำการศึกษาทฤษฎีที่เกี่ยวข้อง โดยแบ่งเนื้อหาหลักเป็น 5 ส่วน ประกอบด้วย

ส่วนแรกคือ ความหมายของระบบสารสนเทศ

ส่วนที่สองคือ องค์ประกอบของระบบสารสนเทศ

ส่วนที่สามคือ หน้าที่ของระบบสารสนเทศ

ส่วนที่สี่คือ ความหมายและสถาปัตยกรรมของระบบสารสนเทศเพื่อการจัดการ

ส่วนสุดท้ายคือ ผลผลิตของระบบสารสนเทศเพื่อการจัดการ

#### 2.1. ความหมายของระบบสารสนเทศ

คำว่า สารสนเทศ (Information) หมายถึง ข้อมูลที่ได้รับการประมวลผลให้อยู่รูปแบบที่มีความหมายต่อผู้รับ และมีคุณค่าอันแท้จริง หรือคาดการณ์ว่าจะมีสำหรับการดำเนินงาน และการตัดสินใจในปัจจุบัน หรืออนาคต ซึ่งสารสนเทศเป็นผลผลิตของระบบสารสนเทศ (Information System) โดยเกิดจากการทำงานร่วมกันระหว่างองค์ประกอบต่าง ๆ ของระบบคอมพิวเตอร์ เพื่อให้บรรลุวัตถุประสงค์ที่องค์กรกำหนดไว้โดยการเปลี่ยนข้อมูลดิบให้เป็นสารสนเทศที่สามารถใช้งานได้จริง

คำว่า ระบบสารสนเทศ (Information System) หมายถึง ระบบที่จะช่วยให้ผู้บริหารของบริษัท และหน่วยงานสามารถเข้าใจสถานการณ์และการดำเนินงานของบริษัทและหน่วยงานได้อย่างถูกต้องตรงกับความเป็นจริงมากที่สุด สามารถมองเห็นปัญหาที่กำลังเกิดขึ้นได้อย่างถ่องแท้ และที่สำคัญคือสามารถคิดหาวิธีแก้ปัญห และคาดคะเนผลที่จะเกิดขึ้นจากปัญหานั้น ๆ ได้

## 2.2 องค์ประกอบของระบบสารสนเทศ

องค์ประกอบของระบบสารสนเทศมี 5 ส่วน ได้แก่

2.2.1 ฮาร์ดแวร์ (Hardware) คืออุปกรณ์คอมพิวเตอร์และอุปกรณ์ต่อพ่วงที่เกี่ยวข้อง ฮาร์ดแวร์ทำหน้าที่ที่สำคัญคือ

- (1) การรับข้อมูลเข้า (Input)
- (2) การส่งข้อมูลออก (Output)
- (3) เป็นแหล่งสำหรับเก็บข้อมูลและ โปรแกรมสำรอง (Secondary Storage)
- (4) เป็นหน่วยประมวลผลกลาง (Processor)
- (5) เป็นหน่วยในการติดต่อสื่อสาร (Communication)

2.2.2 ซอฟต์แวร์ (Software) คือชุดคำสั่งที่นำไปสู่การปฏิบัติงานของฮาร์ดแวร์ประกอบด้วย 2 ส่วน คือ ซอฟต์แวร์ระบบ (System Software) และซอฟต์แวร์สำหรับการใช้งาน (Application Software)

2.2.3 ฐานข้อมูล (Database) คือฐานข้อมูลที่เก็บรวบรวมที่เป็นประโยชน์ จากซอฟต์แวร์ สำหรับการใช้งาน (Application Software) โดยข้อมูลจะถูกบันทึกอยู่ในคอมพิวเตอร์ที่ใช้งานร่วมกัน โดยมีการควบคุมแบบศูนย์รวม

2.2.4 ขั้นตอนการปฏิบัติงาน (Procedures) คือขั้นตอนการปฏิบัติงานที่ถูกบันทึกไว้ในรูปคู่มือผู้ใช้สำหรับเจ้าหน้าที่บุคลากรที่ทำหน้าที่ในการเตรียมข้อมูลการนำเข้า (Input) และคู่มือสำหรับผู้ปฏิบัติงานคอมพิวเตอร์

2.2.5 บุคลากร (Peopleware) ประกอบด้วย ผู้ดูแลระบบ ผู้วิเคราะห์ระบบ โปรแกรมเมอร์ผู้เตรียมข้อมูลให้ผู้จัดการระบบสารสนเทศ และผู้บริหารฐานข้อมูล เป็นต้น

## 2.3 หน้าที่ของระบบสารสนเทศ

ระบบสารสนเทศมีหน้าที่ที่เป็นกระบวนการต่อเนื่อง 5 ประการ คือ

2.3.1 การประมวลผลธุรกรรม (Transaction Processing) โดยธุรกรรมที่เกิดในกิจกรรมต่าง ๆ ขององค์กร เช่น การ สต็อกสินค้าจะถูกบันทึกและประมวลผลเป็นเอกสารธุรกรรมเพื่อแสดงให้เห็นว่ามีธุรกรรมใดเกิดขึ้นบ้าง หรือเพื่อการสื่อสารหรือส่งต่อธุรกรรมที่เกิดขึ้นไปยังบุคคลที่ต้องการเพื่อใช้เป็นสารสนเทศพื้นฐาน หรือเพื่อเป็นการอ้างอิง

2.3.2 การบำรุงรักษาเพิ่มข้อมูลหลัก (Master File Maintenance) เป็นการปรับปรุงข้อมูลถาวรที่เกี่ยวข้องกับสิ่งต่าง ๆ ขององค์กร (Organizational Entities) ที่เก็บอยู่ในเพิ่มข้อมูลหลัก

เอกสารนี้เป็นเอกสารที่สงวนไว้สำหรับการใช้งานเพื่อการศึกษาเท่านั้น ไม่อนุญาตให้นำไปใช้ประโยชน์ด้านการค้า ไม่ว่าจะกรณีใดๆทั้งสิ้น อีกทั้งห้ามมิให้คัดแปลงเนื้อหา และต้องอ้างอิงถึงเจ้าของเอกสารทุกครั้งที่มีการนำไปใช้

โดยผลของการปรับปรุงข้อมูลที่เกี่ยวข้องกับเพิ่มข้อมูลหลักจะต้องนำมาปรับเพื่อให้ข้อมูลภายในเพิ่มข้อมูลหลักดังกล่าวข้างต้นให้มีความเป็นปัจจุบันอยู่เสมอ

2.3.3 การสร้างรายงาน (Report Generation) หมายถึงการสร้างรายงานอย่างรวดเร็ว ทั้งรายงานที่ต้องสร้างขึ้นอย่างสม่ำเสมอภายในกำหนดเวลาที่แน่นอนและรายงานที่สร้างขึ้นเฉพาะเจาะจงในบางโอกาส

2.3.4 การสอบถามข้อมูล (Process Inquires) หมายถึงการสอบถามข้อมูลในฐานข้อมูลฐานข้อมูลทั้งข้อมูลทั่วไปและข้อมูลเฉพาะเจาะจงของแต่ละรายการข้อมูลหรือของแต่ละชุดข้อมูลเพื่อทำให้ผู้ใช้ง่ายและสะดวกในการเข้าถึงข้อมูลดังกล่าว

2.3.5 การโต้ตอบกับผู้ใช้ (User Interface) ระบบสารสนเทศประกอบด้วยแอปพลิเคชันต่าง ๆ ที่ออกแบบมาเพื่อสนับสนุนระบบการวางแผนการวิเคราะห์ และการตัดสินใจ และคอมพิวเตอร์จะปฏิบัติหน้าที่ในการประมวลผลตามระบบต่าง ๆ เหล่านี้ในลักษณะที่โต้ตอบกับคำถามและคำร้องขอของผู้ใช้จนกว่าผู้ใช้จะได้ผลลัพธ์ตามที่ต้องการ

การปฏิบัติหน้าที่ของระบบสารสนเทศทั้ง 5 ประการดังกล่าวข้างต้นจะให้ผลลัพธ์แก่ผู้ใช้ในรูปแบบของเอกสารแสดงธุรกรรม รายงานหรือผลการสอบถามข้อมูลตามประเด็นที่ผู้ใช้กำหนดไว้ล่วงหน้า และ/หรือรายงานหรือผลการสอบถามข้อมูลตามที่ผู้ใช้เจาะจง

## 2.4 ความหมายและสถาปัตยกรรมของระบบสารสนเทศเพื่อการจัดการ

ระบบสารสนเทศเพื่อการจัดการ (Management Information System) คือ การพัฒนาและใช้ระบบสารสนเทศภายในองค์กรอย่างมีประสิทธิภาพ หรือระบบสารสนเทศที่ให้ข้อมูลและสารสนเทศที่เกี่ยวข้องกับการปฏิบัติงานขององค์กรเพื่อสนับสนุนกิจกรรมต่าง ๆ ของเจ้าหน้าที่ผู้บริหาร ลูกค้าหรือผู้ที่มีความสำคัญต่อองค์กรด้วยการประมวลผลข้อมูลอย่างมีประสิทธิภาพและการให้สารสนเทศแก่ผู้มีอำนาจในเวลาที่ต้องการ โดยเป็นการทำงานผสมผสานกันระหว่างระบบเครื่องจักรและผู้ใช้ (User Machine System) เพื่อสร้างสารสนเทศสำหรับสนับสนุนการปฏิบัติงานในการจัดการและการตัดสินใจในองค์กร

การสร้างสารสนเทศดังกล่าวจะใช้ประโยชน์จากคอมพิวเตอร์ทั้งฮาร์ดแวร์ ซอฟต์แวร์ และใช้ประโยชน์จากคู่มือการปฏิบัติงาน และแบบจำลองในการวิเคราะห์ ได้แก่ การวางแผน การควบคุม และการตัดสินใจ รวมถึง การใช้ประโยชน์จากฐานข้อมูลด้วย

ข้อมูลที่จะนำมาประมวลในระบบสารสนเทศเพื่อการจัดการจะได้มาจากข้อมูลจากระบบประมวลผลทรานแซกชัน (Transaction Processing System) และข้อมูลจากแหล่งข้อมูลหรือสารสนเทศอื่นภายในองค์กร โดยเมื่อผู้ใช้ร้องขอรายงานรูปแบบต่าง ๆ จากโปรแกรมหรือชุดคำสั่งของเอกสารนี้เป็นเอกสารที่สงวนไว้สำหรับการใช้งานเพื่อการศึกษาเท่านั้น ไม่อนุญาตให้นำไปใช้ประโยชน์ด้านการค้าไม่ว่ากรณีใดๆทั้งสิ้น อีกทั้งห้ามมิให้คัดแปลงเนื้อหา และต้องอ้างอิงถึงเจ้าของเอกสารทุกครั้งที่มีการนำไปใช้

ระบบ MIS โปรแกรมก็จะทำการประมวลโดยรวมและจัดรูปแบบข้อมูลจากข้อมูลของระบบ TPS หรือจากแหล่งข้อมูลอื่นที่มีอยู่เพื่อสร้างเป็นรายงานตามที่ใช้ร้องขอและต้องการ โดยในกรณีที่ใช้สร้างโปรแกรมที่เจาะจงให้คอมพิวเตอร์สร้างรายงานอย่างต่อเนื่องตามระยะเวลาที่กำหนด เช่น ทุกสัปดาห์ กรณีเช่นนี้โปรแกรมจะสร้างรายงานขึ้นตามเวลาที่ผู้ใช้กำหนดโดยอัตโนมัติ

## 2.5 ผลผลิตของระบบสารสนเทศเพื่อการจัดการ

สิ่งที่ระบบ MIS ผลิตให้แก่ผู้ใช้งานจะอยู่ในรูปของเอกสารรายงาน และการแสดงผลทางจอคอมพิวเตอร์ ได้แก่

### 2.5.1 เอกสารธุรกรรม

### 2.5.2 ผลการสืบค้นข้อมูลตามที่ใช้กำหนด

2.5.3 รายงานตามกำหนดเวลา (Schedule Report) เป็นรายงานที่ถูกสร้างขึ้นอย่างสม่ำเสมอตามระยะเวลาที่ใช้กำหนด เช่น ทุกวัน ทุกสัปดาห์ หรือทุกเดือน เป็นต้น โดยเป็นรายงานสรุปการดำเนินงานในด้านต่าง ๆ ที่ผู้บริหารจะใช้ในการติดตามและควบคุมการปฏิบัติงานในส่วนที่ตนรับผิดชอบ

2.5.4 รายงานตัวชี้วัด (Key-Indicator Report) เป็นรายงานแบบพิเศษที่สรุปกิจกรรมสำคัญที่ส่งผลต่อความสำเร็จและล้มเหลวขององค์กร เช่น รายงานสรุปยอดการขาย หรือรายงานยอดสินค้าคงคลัง

2.5.5 รายงานตามความต้องการ (Demand Report) เป็นรายงานที่จัดทำขึ้นตามความต้องการของผู้บริหาร เช่น รายงานสรุปยอดการสั่งซื้อสินค้าเฉพาะสินค้าบางประเภท เป็นต้น

2.5.6 รายงานแสดงตามข้อยกเว้นที่กำหนด (Exception Report) เป็นรายงานที่สร้างขึ้นโดยอัตโนมัติ เมื่อพบว่ามีเหตุการณ์ผิดปกติอย่างใดอย่างหนึ่งเกิดขึ้น และต้องการให้ผู้บริหารจัดการอย่างใดอย่างหนึ่งเพื่อแก้ไขให้สภาวะการณ์ กลับคืนสู่ปกติ

จากผลผลิตของ MIS ข้างต้น เราสามารถสรุปสารสนเทศที่สำคัญที่สร้างด้วยระบบ MIS ได้ 4 ประเภท คือ

- (1) สารสนเทศสำหรับการติดตามซึ่งยืนยันการปฏิบัติงานต่าง ๆ ที่ได้เกิดขึ้น และให้รายละเอียดสถานะต่าง ๆ ของงานที่ได้ปฏิบัติตลอดจนภูมิหลัง เพื่อให้ผู้บริหารใช้สำหรับการวิเคราะห์
- (2) สารสนเทศที่แสดงถึงปัญหาในการปฏิบัติงาน
- (3) สารสนเทศที่แสดงให้เห็นการปฏิบัติงาน (Action)

เอกสารนี้เป็นเอกสารที่สงวนไว้สำหรับการใช้งานเพื่อการศึกษาเท่านั้น ไม่อนุญาตให้นำไปใช้ประโยชน์ด้านการค้า ไม่ว่าจะกรณีใดๆทั้งสิ้น อีกทั้งห้ามมิให้ดัดแปลงเนื้อหา และต้องอ้างอิงถึงเจ้าของเอกสารทุกครั้งที่มีการนำไปใช้

- (4) รายงานหรือผลการสืบค้นข้อมูลที่น่าสนับสนุนต่อการตัดสินใจให้แก่ผู้บริหาร



เอกสารนี้เป็นเอกสารที่สงวนไว้สำหรับการใช้งานเพื่อการศึกษาเท่านั้น ไม่อนุญาตให้นำไปใช้ประโยชน์ด้านการค้า  
ไม่ว่ากรณีใดๆทั้งสิ้น อีกทั้งห้ามมิให้ตัดแปลงเนื้อหา และต้องอ้างอิงถึงเจ้าของเอกสารทุกครั้งที่มีการนำไปใช้

## บทที่ 3

### ขั้นตอนการดำเนินการพัฒนาระบบ

ระบบการสารสนเทศเพื่อการจัดการที่ดี ต้องสามารถให้สารสนเทศที่สนองตอบต่อความต้องการได้ ดังนั้นการนำกระบวนการวิเคราะห์และออกแบบสารสนเทศมาใช้ในการจัดทำระบบจัดการข้อมูลที่ได้จากการสำรวจสภาพแวดล้อมการทำงาน ตลอดจนการนำคอมพิวเตอร์มาใช้งาน เพื่อเพิ่มประสิทธิภาพในการจัดการข้อมูลให้ถูกต้องเหมาะสม จึงจำเป็นต้องมีขั้นตอนในการดำเนินการพัฒนาระบบสารสนเทศดังต่อไปนี้

#### 3.1 การเก็บรวบรวมข้อมูล

3.1.1 กลุ่มตัวอย่าง ข้อมูลจากความต้องการระบบงานในเบื้องต้นของเจ้าหน้าที่ที่เกี่ยวข้องกับงานของผู้สมัคร สมาชิกสภาผู้แทนราษฎร แบ่งเป็น 2 กลุ่ม คือ กลุ่มแรกคือ เจ้าหน้าที่ภายในศูนย์ประสานงาน กลุ่มที่สองคือ ผู้สมัครสมาชิกสภาผู้แทนราษฎร

3.1.2 การสอบถามและการสัมภาษณ์ ผู้วิจัยได้ทำการศึกษาระบบการทำงานและเก็บรวบรวมเอกสารที่เกี่ยวข้อง เพื่อให้ทราบปัญหาการดำเนินงานในระบบและความต้องการของผู้ใช้ระบบ นอกจากนี้จะต้องสอบถามเจ้าหน้าที่ที่เกี่ยวข้องกับการจัดทำและเก็บรวบรวมข้อมูล ซึ่งได้แก่ เลขานุการ และเจ้าหน้าที่ที่ปฏิบัติงานในศูนย์ประสานงาน เพื่อทำการศึกษาระบบการทำงานของศูนย์ประสานงานการเลือกตั้งว่ามีลักษณะและขั้นตอนอย่างไร เพื่อที่จะรวบรวมปัญหาที่เกิดขึ้นในระหว่างการทำงานที่เกี่ยวข้องกับข้อมูล รูปแบบและวิธีการจัดทำรายงานที่จัดส่งพรรคการเมืองต้นสังกัด ความถี่ในการรายงาน เครื่องมือที่ใช้ในการทำงาน รูปแบบรายงาน ส่วนสุดท้ายผู้ศึกษาทำการสัมภาษณ์ผู้สมัครสมาชิกสภาผู้แทนราษฎร ในเรื่องรายงานสรุปที่ต้องการ วิเคราะห์รายงานต่าง ๆ เพื่อการวางแผน ประเมินผลการปฏิบัติงาน และปัญหาที่เกิดขึ้น

### 3.2 ข้อมูลที่ใช้ในการพัฒนาระบบ

ในการศึกษาเพื่อพัฒนาระบบสารสนเทศเพื่องานของผู้สมัครสมาชิกสภาผู้แทนราษฎรในเขต กรุงเทพฯ จะต้องใช้ข้อมูลหลายประเภท ซึ่งได้แก่

3.2.1 ข้อมูลผู้มีสิทธิเลือกตั้งในเขตเลือกตั้ง ซึ่งได้มาจากเว็บไซต์ของกรมการปกครอง [www.dola.go.th](http://www.dola.go.th). เพื่อเป็นข้อมูลในการนำเข้าไปทดสอบความถูกต้องของระบบสารสนเทศเพื่องานของผู้สมัครสมาชิกสภาผู้แทนราษฎร

3.2.2 ข้อมูลสถานที่สำคัญในเขตเลือกตั้ง ซึ่งได้มาจากสำนักงานเขต เพื่อเป็นข้อมูลในการจัดแบ่งพื้นที่หน่วยเลือกตั้งในฐานะข้อมูล

3.2.3 ข้อมูลหน่วยเลือกตั้ง ซึ่งประกอบด้วย สถานที่เลือกตั้ง บ้านเลขที่ ซอย ถนน แขวง ในแต่ละหน่วยเลือกตั้ง ซึ่งได้มาจากเว็บไซต์ของกรมการปกครอง [www.dola.go.th](http://www.dola.go.th). เพื่อเป็นข้อมูลในการจัดแบ่งพื้นที่หน่วยเลือกตั้งในฐานะข้อมูล

### 3.3 ขั้นตอนในการดำเนินงาน

ขั้นตอนในการดำเนินงานโครงการประกอบด้วย 3 ช่วงการทำงาน ได้แก่ ช่วงที่หนึ่งคือ การวิเคราะห์ระบบปัจจุบัน ช่วงที่สองคือวิเคราะห์และออกแบบรายละเอียดของระบบใหม่ และช่วงที่สามคือการดำเนินการพัฒนาระบบใหม่

3.3.1 การวิเคราะห์ระบบปัจจุบัน (System Analysis) เป็นช่วงที่ทำความเข้าใจและวิเคราะห์ระบบที่ดำเนินงานอยู่ในปัจจุบัน โดยมีจุดประสงค์เพื่อหาข้อมูลของระบบปัจจุบัน ข้อเท็จจริงของปัญหาที่เกิดขึ้น ขอบเขตของระบบและปัญหา และกำหนดแนวทางแก้ปัญหา ซึ่งในช่วงการวิเคราะห์ระบบปัจจุบันนี้ประกอบด้วย 5 ขั้นตอนใหญ่ ได้แก่

(1) กำหนดขอบเขตและลักษณะของปัญหา (Problem Definition) เป็นขั้นตอนทำความเข้าใจกระบวนการทำงานของระบบงานปัจจุบันและปัญหาที่เกิดขึ้น ซึ่งแบ่งออกเป็น 6 ขั้นตอนคือ

(1.1) ทำความเข้าใจโครงสร้างของการทำงานที่เกี่ยวข้องกับงานผู้สมัครสมาชิกสภาผู้แทนราษฎร

(1.2) สอบถามเจ้าหน้าที่ภายในศูนย์ประสานงานการเลือกตั้ง และผู้สมัครสมาชิกสภาผู้แทนราษฎร เพื่อหาข้อเท็จจริงในการดำเนินงานในปัจจุบันและทำการศึกษาเก็บข้อมูลของปัญหาที่เกิดขึ้น

(1.3) ศึกษาเอกสารที่เกี่ยวข้องกับการดำเนินงานของผู้สมัครสมาชิกสภาผู้แทนราษฎร ซึ่งประกอบด้วย แบบฟอร์มรายงานต่าง ๆ ที่เกี่ยวข้อง

เอกสารนี้เป็นเอกสารที่สงวนไว้สำหรับการใช้งานเพื่อการศึกษาเท่านั้น ไม่อนุญาตให้นำไปใช้ประโยชน์ด้านการค้า ไม่ว่าจะกรณีใดๆทั้งสิ้น อีกทั้งห้ามมิให้คัดแปลงเนื้อหา และต้องอ้างอิงถึงเจ้าของเอกสารทุกครั้งที่มีการนำไปใช้

แบบฟอร์มสมัครสมาชิก แบบฟอร์มเรื่องร้องทุกข์ แบบฟอร์มการแจ้ง  
 นัด และระเบียบข้อกำหนดต่าง ๆ ของพรรคและศูนย์ประสานงานการ  
 เลือกตั้ง

- (1.4) กำหนดลักษณะของปัญหาที่เกิดขึ้นว่ามีอะไรบ้าง แต่ละปัญหาส่งผลเสีย  
 ต่อระบบอย่างไร และมีความเกี่ยวข้องกับการทำงานภายในและภายนอก  
 ระบบในส่วนใดบ้าง
- (1.5) จัดทำแผนผัง Context Diagram เพื่อกำหนดขอบเขตของระบบสาร  
 สนเทศว่า เกี่ยวข้องกับการระบบการทำงานส่วนใด มีส่วนใดที่อยู่ใ  
 และอยู่นอกระบบ ตลอดจนแสดงความสัมพันธ์ระหว่างหน่วยงานที่อยู่  
 ภายนอกระบบกับระบบสารสนเทศ
- (1.6) พิจารณาแนวทางการแก้ปัญหาที่เหมาะสมในการพัฒนาระบบ โดย  
 พิจารณาจากระบบการทำงานในปัจจุบัน ปัญหาที่เกิดขึ้นในปัจจุบัน  
 บุคลากรและเครื่องมือที่ใช้ และงบประมาณ
- (2) จัดทำแผนดำเนินงานพัฒนาโครงการ (Development Study Plan) ทำการวาง  
 แผนในการทำงานพัฒนาโครงการทั้งหมด
- (3) ศึกษาลักษณะและโครงสร้างของระบบปัจจุบัน เป็นการศึกษาและทำความเข้าใจถึง  
 โครงสร้างและลักษณะวิธีการดำเนินงานของระบบงานของผู้สมัคร  
 สมาชิกสภาผู้แทนราษฎร
- (4) ศึกษาความสัมพันธ์ระหว่างระบบกับองค์ประกอบต่าง ๆ เป็นการศึกษาถึง  
 ลักษณะความสัมพันธ์ของส่วนของการทำงานต่าง ๆ ภายในระบบงานของผู้  
 สมัครสมาชิกสภาผู้แทนราษฎร
- (5) สรุปลักษณะและปัญหาของระบบ (Understanding Existing System) ทำความ  
 เข้าใจระบบที่มีอยู่ในปัจจุบันและตรวจสอบความเข้าใจว่าตรงกับผู้ใช้งาน  
 ระบบหรือไม่

3.3.2 การวิเคราะห์และออกแบบรายละเอียดของระบบงานใหม่ (Detail Analysis and  
 Designs) เป็นช่วงที่จะค้นหาความต้องการของระบบใหม่ และออกแบบส่วนประกอบต่าง ๆ ที่ควร  
 จะมีอยู่ในระบบใหม่ แบ่งออกเป็น 2 ขั้นตอนคือ

- (1) กำหนดความต้องการระบบใหม่ของผู้ใช้ (Define New System Requirements)  
 เป็นการรวบรวมภาพทั้งหมดของข้อมูลนำเข้า ผลลัพธ์ของระบบ การประมวล

ผล และทรัพยากรที่ต้องการใช้ในระบบ เพื่อตอบสนองความต้องการของระบบทั้งในปัจจุบันและอนาคต ซึ่งประกอบด้วยขั้นตอน ดังต่อไปนี้

(1.1) รวบรวมข้อมูล โดยสอบถามเจ้าหน้าที่ภายในศูนย์ประสานงาน และผู้สมัครสมาชิกสภาผู้แทนราษฎร ทำการศึกษากระบวนการทำงาน และเอกสารต่าง ๆ ที่เกี่ยวข้องกับกำเนินงาน เป้าหมายและวัตถุประสงค์ของระบบ ผลลัพธ์ที่จะได้จากระบบ ระบบต้องนำเข้าข้อมูลอะไรบ้าง และมีส่วนที่ต้องควบคุมอะไรบ้างเพื่อให้ภาพของระบบเฉพาะส่วนสำคัญและจำเป็น เพื่อนำไปสู่การออกแบบระบบใหม่

(1.2) จัดทำ Data Flow Diagram ของระบบใหม่ ซึ่งเป็นแผนผังการแสดงโครงสร้างการทำงานส่วนต่าง ๆ ของการสำรวจสภาพในการทำงานว่าแต่ละส่วนการทำงานใช้ข้อมูลอะไรบ้าง ให้ผลลัพธ์อะไรบ้าง แล้วจัดส่งไปที่ใดบ้าง เพื่อแสดงสภาพแวดล้อมการทำงานของระบบใหม่ที่ควรจะเป็นในอนาคต

(1.3) กำหนดรายละเอียดส่วนต่าง ๆ ภายใน Data Store ของระบบใหม่ที่ควรจะเป็นในอนาคต

(1.4) ศึกษาโครงสร้างข้อมูลโดยพิจารณาขั้นตอน, ข้อกำหนดของการทำงาน และความต้องการของผู้ใช้โดยใช้ E-R Diagram และเริ่มจัดทำ Normalization ซึ่งช่วยให้ความสัมพันธ์ของตาราง ต่าง ๆ ในฐานข้อมูล เข้าใจง่าย ลดปัญหาการ Insert Update Delete อันเนื่องมาจากข้อมูลผู้คิดที่ รวมทั้งทำ Data Dictionary ซึ่งเป็นคำอธิบายข้อมูลที่มีอยู่ในฐานข้อมูล คือจะอธิบายว่ามีกี่ Entity ในฐานข้อมูล มีฟิลด์กี่ฟิลด์ ข้อมูลที่จัดเก็บในแต่ละฟิลด์เป็นชนิดใด ซึ่งจะเป็นการจัดระเบียบโครงสร้างของข้อมูลทั้งหมดของ Data Dictionary เพื่อใช้ในการทำฐานข้อมูลที่ใช้งานในระบบสารสนเทศเพื่อการจัดการและตัดสินใจในงานของผู้สมัครสมาชิกสภาผู้แทนราษฎร

(2) ออกแบบระบบใหม่ (Design New System) เป็นขั้นตอนการออกแบบรายละเอียดส่วนต่าง ๆ ของระบบใหม่ ซึ่งประกอบด้วยขั้นตอนดังต่อไปนี้

(2.1) จัดทำแผนผังที่จำเป็นต้องใช้ในการออกแบบระบบ

(2.2) ออกแบบ Output เป็นการออกแบบรูปแบบการนำเสนอข้อมูลให้ผู้สมัครสมาชิกสภาผู้แทนราษฎรรับทราบ โดยทำการออกแบบเป็นโครงร่าง

เอกสารนี้เป็นเอกสารที่สงวนไว้สำหรับการใช้งานเพื่อการศึกษาเท่านั้น ไม่อนุญาตให้นำไปใช้ประโยชน์ด้านการค้า ไม่ว่าจะกรณีใดๆทั้งสิ้น อีกทั้งห้ามมิให้ดัดแปลงเนื้อหา และต้องอ้างอิงถึงเจ้าของเอกสารทุกครั้งที่มีการนำไปใช้

ของหน้าจอผลลัพธ์หรือรายงานว่ามีรายละเอียดอะไรบ้างบนหน้าจอ หรือรายงาน พิจารณาจากความต้องการของผู้สมัคร สมาชิกสภาผู้แทนราษฎร และเจ้าหน้าที่ภายในศูนย์ประสานงานการเลือกตั้งที่เกี่ยวข้องกับระบบและ Output ของแต่ละกระบวนการทำงานเป็นหลักซึ่งจะได้จาก Data Flow Diagram

- (2.3) การออกแบบ Input เป็นการออกแบบรูปแบบการนำเข้าข้อมูล โดยพิจารณาจากข้อมูลผลลัพธ์และรูปแบบข้อมูลที่ต้องการในฐานข้อมูล ตลอดจนเครื่องมือที่ใช้ในการบันทึกข้อมูลที่จะนำเข้า ความต้องการของเจ้าหน้าที่ภายในศูนย์ประสานงานการเลือกตั้งที่เกี่ยวข้องกับระบบ และความสำคัญของข้อมูลที่เกี่ยวข้อง
- (2.4) การจัดทำ Data Flow Diagram ของระบบงานใหม่ เป็นแผนผังแสดงโครงสร้างการทำงานส่วนต่าง ๆ ของการสำรวจสภาพในการทำงานว่าแต่ละส่วนการทำงานใช้ข้อมูลอะไรบ้าง ให้ผลลัพธ์อะไรบ้าง ใช้เครื่องมืออุปกรณ์ชนิดใดบ้าง และเจ้าหน้าที่ส่วนใดเป็นผู้ปฏิบัติงานในส่วนการทำงานนั้น ๆ ซึ่งจะแสดงถึงโครงสร้างของระบบใหม่ทั้งหมด
- (2.5) การออกแบบกระบวนการทำงาน เป็นการออกแบบว่าจะมีส่วนการทำงานใดบ้างในระบบ อันได้แก่ ส่วนของการนำเข้าข้อมูล (Data Entry Procedure) ส่วนการปฏิบัติงานของระบบ (Run-time Procedure) โดยแต่ละส่วนการทำงานจะมีการปฏิบัติงานอะไรบ้าง อย่างไร และจะต้องสอดคล้องกับ Data Flow Diagram ของระบบใหม่ที่ออกแบบไว้
- (2.6) ออกแบบรายละเอียดของ Module เป็นการออกแบบว่ากระบวนการทำงานแต่ละส่วนมี Program อะไรบ้าง โดยที่แต่ละ Program มีการทำงานเป็นอย่างไรบ้าง ใช้แนวคิดในการแก้ปัญหาเป็นอย่างไรบ้าง

3.3.3 การดำเนินการพัฒนาและติดตั้งระบบ (Implement) เป็นช่วงที่นำแนวความคิดที่ออกแบบระบบใหม่ไว้ในช่วงที่ 2 มาเขียนโปรแกรมคอมพิวเตอร์ให้เป็นระบบที่เกิดขึ้นจริง หลังจากนั้นทำการทดสอบความถูกต้องของระบบ โดยใช้แบบสอบถามความคิดเห็นของผู้ใช้ในประเด็นต่าง ๆ แล้วทำการวิเคราะห์ข้อมูลจากแบบสอบถาม สรุปการประเมินผลว่าระบบมีประสิทธิภาพในการใช้งานด้านต่าง ๆ อย่างไร จัดทำคู่มือการใช้งานโปรแกรมต่าง ๆ ในระบบ ตลอดจนฝึกอบรมการใช้งานระบบให้แก่เจ้าหน้าที่ในศูนย์ประสานงานการเลือกตั้ง ซึ่งจะประกอบด้วยขั้นตอนดังนี้

- (1) พัฒนาโปรแกรมและสร้างฐานข้อมูล (Program Coding) เป็นการพัฒนาระบบจากแนวคิดและรายละเอียดของระบบซึ่งได้จากขั้นตอนการออกแบบระบบมาเป็นโปรแกรมคอมพิวเตอร์ที่สามารถนำไปใช้งานได้จริง รวมทั้งจัดทำฐานข้อมูลตามที่ออกแบบไว้ในข้างต้น โดยใช้โปรแกรมไมโครซอฟท์เอกเซล 97 เป็นโปรแกรมพื้นฐานในการพัฒนาระบบ และโปรแกรมวิซวล เบสิค เป็นโปรแกรมที่ติดต่อกับผู้ใช้งานในระบบ
- (2) ทดสอบความถูกต้องของระบบ (Program Testing) แบ่งออกเป็น 3 ระดับได้แก่
  - (2.1) ทดสอบโปรแกรม เป็นการทดสอบความถูกต้องของโปรแกรมแต่ละส่วน โดยใช้ข้อมูลที่ได้จากการสำรวจสิ่งแวดล้อมการทำงานในอดีต
  - (2.2) ทดสอบระบบย่อย เป็นการทดสอบความถูกต้องในการทำงานของระบบย่อยต่าง ๆ ภายในระบบ โดยเฉพาะในด้านการส่งผ่านข้อมูลระหว่างโปรแกรมแต่ละส่วน และผลลัพธ์ที่ออกจากระบบ
  - (2.3) ทดสอบระบบรวม เป็นการทดสอบความถูกต้องในการทำงานของระบบรวมทั้งหมดว่า แต่ละระบบย่อยจะมีการทำงานที่สัมพันธ์ตรงกับเป้าหมายที่ต้องการหรือไม่ และผลลัพธ์ที่ออกมามีความถูกต้องหรือไม่ ถ้ามีส่วนผิดพลาดในการทำงานระบบจะทำการหาสาเหตุว่าเกิดจากการทำงานในระบบย่อยส่วนใด และศึกษารายละเอียดการทำงานของระบบย่อยนั้น เพื่อทำการแก้ไขต่อไป
- (3) การนำระบบสู่การใช้งานจริง (Implementation) เป็นขั้นตอนการทดสอบและประเมินผลระบบที่พัฒนาเสร็จเรียบร้อยแล้ว จัดทำคู่มือการใช้งาน และการฝึกอบรมเจ้าหน้าที่ภายในศูนย์ประสานงานและผู้สมัครสมาชิกสภาผู้แทนราษฎร ประกอบด้วยขั้นตอนดังต่อไปนี้
  - (3.1) การนำเข้ระบบที่ได้ทดสอบแล้ว ให้ผู้ใช้ระบบใช้
  - (3.2) ช่วงการประเมินผลระบบ ประกอบด้วยรายละเอียดดังต่อไปนี้
    - (3.2.1) การประเมินผลความคิดเห็นของผู้สมัครสมาชิกสภาผู้แทนราษฎร และเจ้าหน้าที่ภายในศูนย์ประสานงานการเลือกตั้ง
    - (3.2.2) การวิเคราะห์และสรุปการประเมินผล แก้ไขในส่วนที่ผิดพลาดหากมี

- (3.2.3) จัดทำคู่มือการใช้งาน โปรแกรมให้แก่ผู้สมัครสมาชิกสภาผู้  
แทนราษฎร และเจ้าหน้าที่ศูนย์ประสานงานการเลือกตั้ง
- (3.2.4) ทำการฝึกอบรมให้แก่ ผู้สมัครสมาชิกสภาผู้แทนราษฎรและ  
เจ้าหน้าที่ศูนย์ประสานงานการเลือกตั้ง ในวิธีการใช้งาน  
โปรแกรมต่าง ๆ ในระบบ



๕

เอกสารนี้เป็นเอกสารที่สงวนไว้สำหรับการใช้งานเพื่อการศึกษาเท่านั้น ไม่อนุญาตให้นำไปใช้ประโยชน์ด้านการค้า  
ไม่ว่ากรณีใดๆทั้งสิ้น อีกทั้งห้ามมิให้ดัดแปลงเนื้อหา และต้องอ้างอิงถึงเจ้าของเอกสารทุกครั้งที่มีการนำไปใช้

## บทที่ 4

### การพัฒนาระบบสารสนเทศเพื่องานของผู้สมัครสมาชิกสภาผู้แทนราษฎร

#### 4.1 การวิเคราะห์ระบบปัจจุบัน (System Analysis)

4.1.1 กำหนดขอบเขตและลักษณะของปัญหา (Problem Definition) ผู้ศึกษากำหนดขอบเขต การศึกษางานของผู้สมัครสมาชิกสภาผู้แทนราษฎร ในเขตหนึ่งของกรุงเทพฯ และจากการศึกษา โครงสร้างการทำงานของผู้สมัครสมาชิกสภาผู้แทนราษฎรในเขตหนึ่งของกรุงเทพมหานครในปัจจุบัน สามารถสรุปขอบเขตของระบบการศึกษาได้ 2 ส่วน ดังได้แก่ ส่วนที่หนึ่งคือการจัดตั้ง และบริหารงานศูนย์ประสานงานสาขาของผู้สมัคร (ศูนย์ประสานงานการเลือกตั้ง) ภายในนาม พรรค และส่วนที่สองคือ การจัดทำรายงานผลการดำเนินงานของศูนย์ประสานงานการเลือกตั้งให้ พรรคทราบ

- (1) การจัดการดำเนินงานของศูนย์ประสานงานการเลือกตั้ง ประกอบด้วยงาน ดังนี้
  - (1.1) การจัดกิจกรรมต่าง ๆ การรับสมัครสมาชิก และผู้ให้การสนับสนุน ตาม เป้าหมายที่พรรคกำหนด
  - (1.2) การรับเรื่องร้องทุกข์ และแก้ปัญหาเรื่องร้องทุกข์ของประชาชน
  - (1.3) การจัดตารางเข้าร่วมกิจกรรมต่าง ๆ ในประชาชนในเขตเลือกตั้ง
  - (1.4) การจัดทำรายงานเสนอผู้สมัครสมาชิกสภาผู้แทนราษฎร เพื่อประกอบการตัดสินใจดำเนินงานภายในศูนย์ประสานงานการเลือกตั้ง แบ่งออก ได้ดังต่อไปนี้
    - (1.4.1) การกำหนดนโยบายศูนย์ประสานงานการเลือกตั้ง
    - (1.4.2) การวางแผนการปฏิบัติงานของศูนย์ประสานงานการเลือกตั้ง
    - (1.4.3) การควบคุมดูแลการปฏิบัติงานของศูนย์ประสานงานการเลือกตั้ง
    - (1.4.4) การประเมินผลการปฏิบัติงานของศูนย์ประสานงานการเลือกตั้ง
- (2) รายงานผลการดำเนินงานของศูนย์ประสานงานการเลือกตั้งเป็นรายเดือนให้ พรรคทราบ

เอกสารนี้เป็นเอกสารที่สงวนไว้สำหรับการใช้งานเพื่อการศึกษาเท่านั้น ไม่อนุญาตให้นำไปใช้ประโยชน์ด้านการค้า ไม่ว่าจะกรณีใดๆทั้งสิ้น อีกทั้งห้ามมิให้คัดแปลงเนื้อหา และต้องอ้างอิงถึงเจ้าของเอกสารทุกครั้งที่มีการนำไปใช้

4.1.2 จัดทำแผนดำเนินงานการพัฒนาระบบ (Develop Study Plan) ทำการวางแผนในการทำงานการพัฒนาระบบทั้งหมด โดยมีขั้นตอนดังต่อไปนี้

- (1) ศึกษาระบบปัจจุบัน เพื่อกำหนดลักษณะของปัญหา
- (2) การวิเคราะห์และออกแบบรายละเอียดของระบบงานใหม่
- (3) ดำเนินการออกแบบและพัฒนาฐานข้อมูลและ โปรแกรมติดต่อกับผู้ใช้ระบบใหม่
- (4) การนำเสนอผลการพัฒนาและจัดทำรูปเล่ม

4.1.3 ศึกษาลักษณะและโครงสร้างของระบบปัจจุบัน ผู้ศึกษาได้ทำการศึกษาและทำความเข้าใจถึงโครงสร้างและลักษณะขั้นตอนการดำเนินงานของระบบงานของผู้สมัครสมาชิกสภาผู้แทนราษฎรในปัจจุบัน ได้รายละเอียดดังต่อไปนี้

- (1) โครงสร้างและการจัดแบ่งส่วนงานศูนย์ประสานงานการเลือกตั้ง ดังมีรายละเอียดตามรูปที่ 4.1 ซึ่งประกอบด้วย
  - (1.1) ผู้สมัครสมาชิกสภาผู้แทนราษฎร เป็นผู้รับผิดชอบกำหนดนโยบายและแผนการดำเนินงาน ควบคุม กำกับ ดูแลเร่งรัดติดตามให้เกิดผลสำเร็จตามเป้าหมายที่วางไว้
  - (1.2) ฝ่ายอำนวยการ ประกอบด้วย จัดซื้อ บัญชีและการเงิน เลขานุการ และศูนย์ข้อมูล
  - (1.3) ฝ่ายสนับสนุนและประสานงาน เป็นหน่วยงานปฏิบัติงานสนับสนุนและประสานงานกับประชาชนในพื้นที่ โดยแบ่งเขตเลือกตั้งเป็น Zone ขึ้นอยู่กับจำนวนหน่วยเลือกตั้ง แต่ละ Zone จะมีหน่วยเลือกตั้งภายใต้การกำกับ ดูแลตั้งแต่ 10 หน่วยเลือกตั้ง แต่ไม่เกิน 20 หน่วยเลือกตั้ง

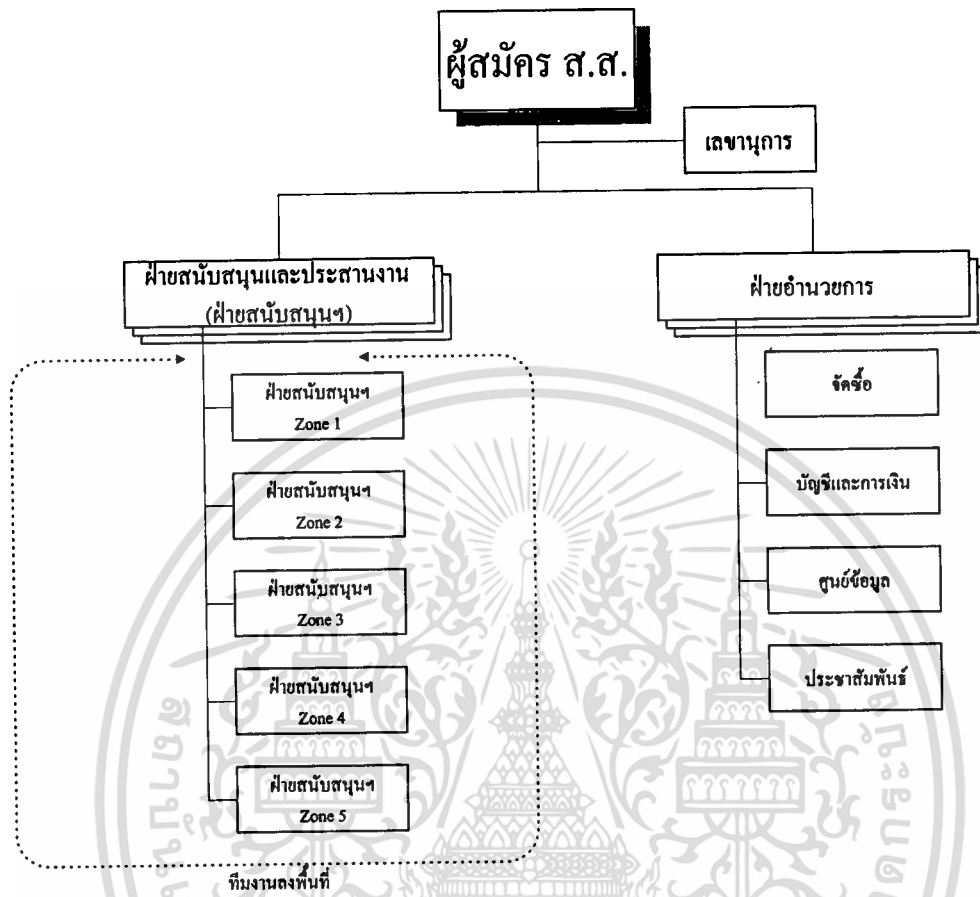

รูปที่ 4.1 โครงสร้างศูนย์ประสานงานการเลือกตั้งของผู้สมัครสมาชิกสภาผู้แทนราษฎร

- (2) วัตถุประสงค์และหน้าที่ของศูนย์ประสานงานการเลือกตั้ง มีดังนี้
- (2.1) เพื่อเป็นศูนย์บริการ และให้ความช่วยเหลือประชาชนในนามของพรรค อย่างต่อเนื่องถาวร
  - (2.2) เพื่อช่วยดำเนินการแบ่งเบาภารกิจของพรรคในระดับเขต
  - (2.3) รณรงค์ให้ประชาชนทั้งในและนอกเขต เข้าร่วมเป็นสมาชิกของพรรค
  - (2.4) ประสานงานกับสำนักงานของพรรคอื่น ๆ ในการดำเนินกิจกรรมของพรรคตามที่วางแผน และกำหนดภารกิจในเขตรับผิดชอบ
  - (2.5) เผยแพร่ข่าวสารข้อมูลเกี่ยวกับนโยบายพรรค หรือผู้สมัครรับเลือกตั้งให้ประชาชนในเขตรับผิดชอบทราบโดยทั่วกัน

เอกสารนี้เป็นเอกสารที่สงวนไว้สำหรับการใช้งานเพื่อการศึกษาเท่านั้น ไม่อนุญาตให้นำไปใช้ประโยชน์ด้านการค้า ไม่ว่าจะกรณีใดๆทั้งสิ้น อีกทั้งห้ามมิให้คัดแปลงเนื้อหา และต้องอ้างอิงถึงเจ้าของเอกสารทุกครั้งที่มีการนำไปใช้

- (2.6) ประมวลข่าวสารข้อมูลที่สำคัญ และทัศนคติของประชาชนในเขตเลือกตั้งที่มีต่อพรรค หรือผู้สมัครรับเลือกตั้งของพรรค ให้ทางพรรครับทราบทุกระยะ
- (2.7) ให้การสนับสนุนช่วยเหลือ และรวบรวมเรื่องร้องทุกข์และความต้องการของประชาชนเพื่อให้พรรคดำเนินการในด้านต่างๆ สำหรับการกำหนดเป็นนโยบาย หรือแก้ไขปัญหา หรือตอบสนองความต้องการเหล่านั้นได้อย่างเป็นรูปธรรม
- (2.8) ดำเนินการใดๆ เพื่อให้เกิดความเชื่อถือและศรัทธาพรรค และผู้สมัครรับเลือกตั้งในนามพรรคมากยิ่งขึ้น
- (3) ขั้นตอนการดำเนินงานของระบบงานในปัจจุบัน แสดงไว้ดังรูปที่ 4.2 มีขั้นตอนดังต่อไปนี้
- (3.1) ผู้สมัครวางแผนการจัดการดำเนินงานประกอบด้วยการจัดกิจกรรม ตัวอย่างของกิจกรรมมีดังนี้
- (3.1.1) ออกหน่วยแพทย์เคลื่อนที่ บริการแว่นสายตา บริการตัดผม
- (3.1.2) บริการขายของราคาต่ำทุน รลดกระจ่ายเสียง
- (3.1.3) เดินแจกใบปลิวแนะนำตัว และนโยบายพรรค
- (3.1.4) ฉีดยาป้องกันโรคพิษสุนัขบ้า
- (3.1.5) ลอกท่อระบายน้ำ
- (3.1.6) ฉีดยาฆ่ายุงลาย
- (3.1.7) เติมน้ำยาดับเพลิง ให้ถังดับเพลิงในชุมชน
- (3.1.8) คิดป้ายโฆษณาประชาสัมพันธ์ในจุดที่เป็นที่สนใจ
- (3.1.9) จัดโครงการต่าง ๆ ที่เป็นประโยชน์ต่อสังคม เช่น โครงการเพื่อครอบครัว โครงการกีฬาต่อต้านยาเสพติดให้แก่เยาวชน
- (3.2) ฝ่ายอำนวยการจัดเตรียมเอกสารและอุปกรณ์ต่าง ๆ เพื่อใช้ในกิจกรรม เช่น ใบสมัครสมาชิก ใบสมัครผู้ให้การสนับสนุน ใบรับเรื่องร้องทุกข์ และใบแจ้งนัด
- (3.3) ฝ่ายสนับสนุนและประสานงาน (ฝ่ายสนับสนุนฯ) ดำเนินกิจกรรมต่าง ๆ ตามที่ได้กำหนดมา พร้อมรับสมัครสมาชิก รับสมัครผู้ให้การสนับสนุน รับเรื่องร้องทุกข์ และรับแจ้งนัดงาน ต่าง ๆ ในเขตเลือกตั้ง
- (3.4) เจ้าหน้าที่ประชาสัมพันธ์รับเรื่องต่าง ๆ ในศูนย์ประสานงานการเลือกตั้ง

เอกสารนี้เป็นเอกสารที่สงวนไว้สำหรับการใช้งานเพื่อการศึกษาเท่านั้น ไม่อนุญาตให้นำไปใช้ประโยชน์ด้านการค้า ไม่ว่าจะกรณีใดๆทั้งสิ้น อีกทั้งห้ามมิให้ดัดแปลงเนื้อหา และต้องอ้างอิงถึงเจ้าของเอกสารทุกครั้งที่มีการนำไปใช้

- (3.5) ฝ่ายสนับสนุนฯ คัดแยกผู้สมัครสมาชิก ผู้ให้การสนับสนุน เรื่องร้องทุกข์ กิจกรรมต่าง ๆ และการแจ้งเตือนว่าอยู่ในเขตเลือกตั้งที่รับผิดชอบ กับที่อยู่ในเขตอื่น ถ้าอยู่ในเขตอื่นก็ส่งให้พรรคดำเนินการ
- (3.6) ฝ่ายสนับสนุนฯ คัดแยกผู้สมัครสมาชิก ผู้ให้การสนับสนุน เรื่องร้องทุกข์ กิจกรรมต่าง ๆ และการแจ้งเตือนว่าอยู่ในหน่วยเลือกตั้งที่ใครรับผิดชอบ
- (3.7) เจ้าหน้าที่ที่รับผิดชอบ (ฝ่ายสนับสนุนฯ) จะสำเนาแบบฟอร์มต่างๆ ไว้ที่ตนเอง 1 ชุด เพื่อจัดทำสรุปข้อมูลในหน่วยเลือกตั้งที่ตนเองรับผิดชอบ
- (3.8) เจ้าหน้าที่ที่รับผิดชอบ (ฝ่ายสนับสนุนฯ) ส่งแบบฟอร์มต้นฉบับให้ศูนย์ข้อมูล เพื่อจัดทำเป็นรายงานส่งพรรค
- (3.9) เลขานุการรวบรวมข้อมูลจากเจ้าหน้าที่ที่รับผิดชอบในแต่ละหน่วยเลือกตั้ง มาทำเป็นรายงานสรุปรายครึ่งเดือนเลขานุการจัดส่งรายงานให้ผู้สมัครสมาชิกสภาผู้แทนราษฎร
- (4) เครื่องมือที่ใช้ในระบบงานในปัจจุบัน ประกอบด้วย เจ้าหน้าที่ที่จะทำหน้าที่ในการค้นหาข้อมูลที่จัดเก็บ และการทำรายงานส่งพรรค และใช้ซอฟต์แวร์ตารางคำนวณ (Spread sheet) จัดทำรายงานสำหรับการตัดสินใจของผู้สมัครสมาชิกสภาผู้แทนราษฎร

เอกสารนี้เป็นเอกสารที่สงวนไว้สำหรับการใช้งานเพื่อการศึกษาเท่านั้น ไม่อนุญาตให้นำไปใช้ประโยชน์ด้านการค้า ไม่ว่าจะกรณีใดๆทั้งสิ้น อีกทั้งห้ามมิให้ตัดแปลงเนื้อหา และต้องอ้างอิงถึงเจ้าของเอกสารทุกครั้งที่มีการนำไปใช้

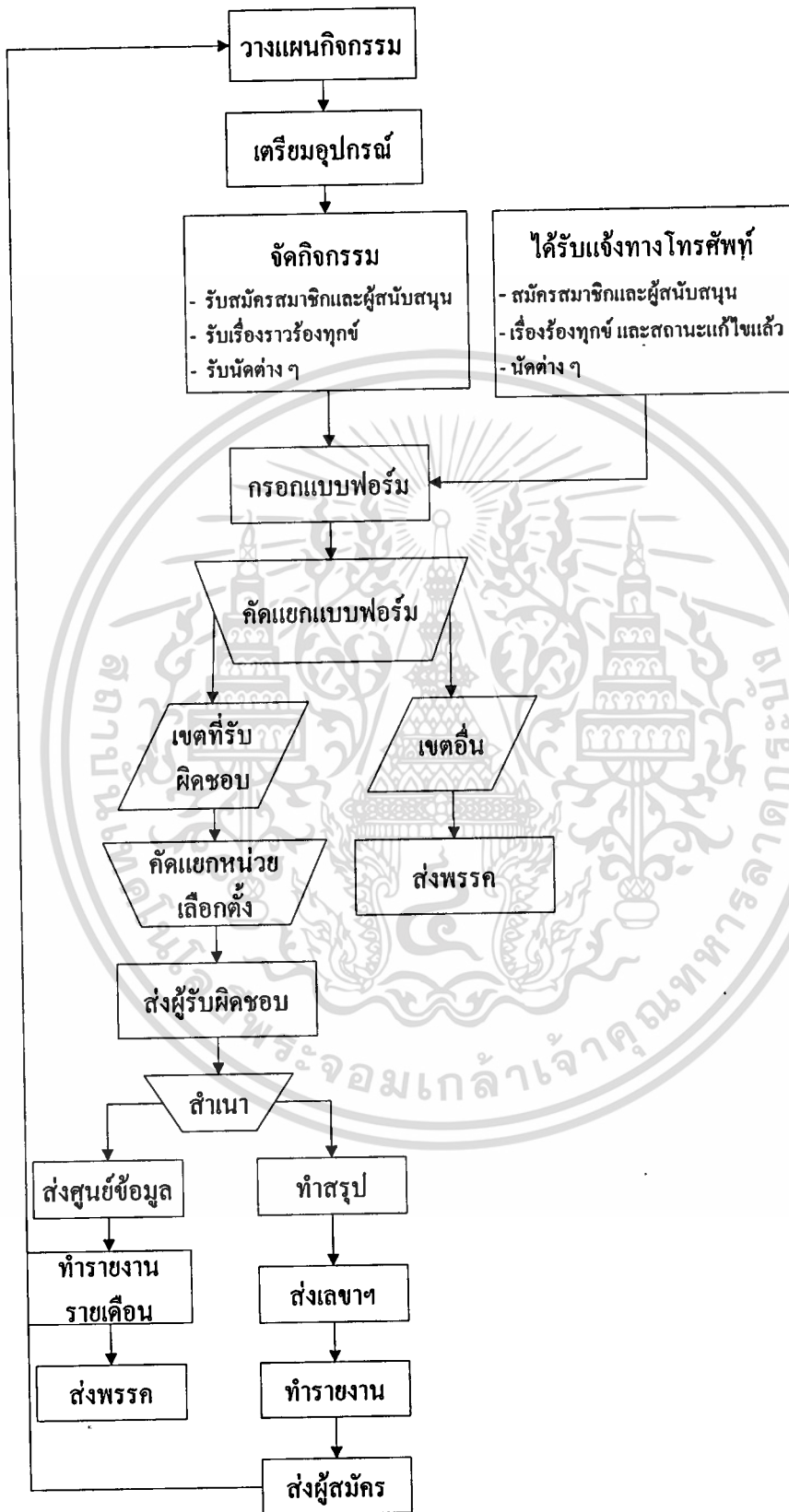

เอกสารนี้เป็นเอกสารที่สงวนลิขสิทธิ์ 4.2 ขั้นตอนการดำเนินงานของระบบงานในปัจจุบัน ใช้ประโยชน์ด้านการค้า  
ไม่ว่ากรณีใดๆทั้งสิ้น อีกทั้งห้ามมิให้คัดแปลงเนื้อหา และต้องอ้างอิงถึงเจ้าของเอกสารทุกครั้งที่มีการนำไปใช้

4.1.4 ศึกษาความสัมพันธ์ระหว่างระบบและองค์ประกอบต่าง ๆ ผู้ศึกษาได้จัดทำ Context Diagram เพื่อกำหนดขอบเขตของการศึกษาระบบงานการจัดการและการตัดสินใจในงานของผู้สมัครสมาชิกสภาผู้แทนราษฎร ว่าครอบคลุมกับระบบการทำงานในส่วนใดบ้าง มีหน่วยงานใดที่เกี่ยวข้องกับระบบ และหน่วยงานใดอยู่ภายนอกระบบ ตลอดจนแสดงความสัมพันธ์ระหว่างหน่วยงานต่าง ๆ กับระบบโดยรวม โดยใช้สัญลักษณ์ดังนี้

เครื่องหมาย

ความหมาย

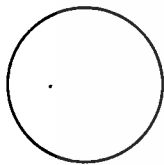

การดำเนินงาน (Process)



สิ่งที่อยู่ภายนอกระบบ (External Entity)



แหล่งข้อมูล (Data Store)



การไหลของข้อมูล (Data Flow)



Context Diagram ของระบบปัจจุบันแสดงอยู่ในรูปที่ 4.3 ซึ่งอยู่ด้านล่างนี้ จะเห็นว่าระบบงานของผู้สมัครสมาชิกสภาผู้แทนราษฎร ได้รับข้อมูลและผลิตข้อมูลให้แก่ส่วนต่าง ๆ 3 ส่วน ดังนี้

ส่วนที่หนึ่งคือ พรรคการเมืองให้ข้อมูลเกี่ยวกับอุปกรณ์การหาเสียง นอกจากนั้นยังได้รับรายงานการสมัครสมาชิก การดำเนินกิจกรรม และการเรียกร้องทุกข์ของประชาชน

ส่วนที่สองคือ ศูนย์ประสานงานให้ข้อมูลเกี่ยวกับกิจกรรมต่าง ๆ ข้อมูลสำคัญในพื้นที่เขตเลือกตั้ง ข้อมูลผู้มีสิทธิเลือกตั้ง ข้อมูลสมาชิกพรรคในระดับต่าง ๆ ข้อมูลกิจกรรมและเรียกร้องทุกข์ และข้อมูลส่วนบุคคลของเจ้าหน้าที่ศูนย์ประสานงาน

ส่วนที่สามคือ ผู้สมัครสมาชิกสภาผู้แทนราษฎร ได้รับรายงานสมัครสมาชิก การดำเนินกิจกรรม และการเรียกร้องทุกข์ของประชาชน เป็นต้น

เอกสารนี้เป็นเอกสารที่สงวนไว้สำหรับการใช้งานเพื่อการศึกษาเท่านั้น ไม่อนุญาตให้นำไปใช้ประโยชน์ด้านการค้า ไม่ว่าจะกรณีใดๆทั้งสิ้น อีกทั้งห้ามมิให้ดัดแปลงเนื้อหา และต้องอ้างอิงถึงเจ้าของเอกสารทุกครั้งที่มีการนำไปใช้

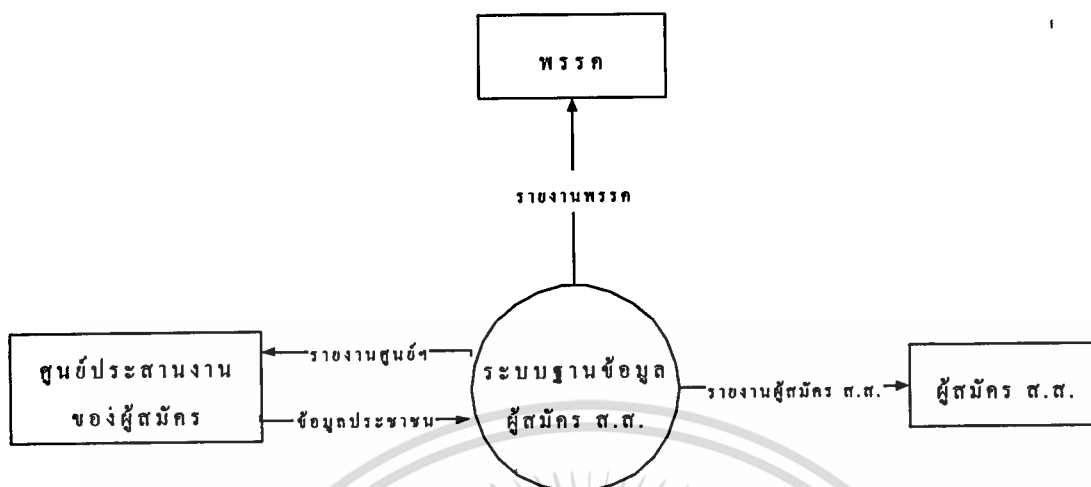

รูปที่ 4.3 Context Diagram ของระบบงานปัจจุบัน

4.1.5 สรุปลักษณะและปัญหาของระบบ (Understanding Existing System) ผู้ศึกษาได้สรุปปัญหาของระบบงานปัจจุบัน และความเป็นไปได้ของการดำเนินการพัฒนาโครงการระบบสารสนเทศเพื่องานของผู้สมัครสมาชิกสภาผู้แทนราษฎร ได้ดังต่อไปนี้

- (1) ปัญหาที่เกิดขึ้นในระบบงานในปัจจุบัน จากการศึกษาระบบงานของผู้สมัครสมาชิกสภาผู้แทนราษฎร แล้วจะพบว่ามีปัญหาในระบบงานในปัจจุบัน ดังนี้
  - (1.1) การส่งข้อมูลไปบันทึก และรายงานส่งพรรคล่าช้า เนื่องจากเจ้าหน้าที่ต้องใช้เวลาในการคัดแยกหน่วยเลือกตั้ง
  - (1.2) สิ้นเปลืองกระดาษที่ใช้ในการสำเนาเอกสาร
  - (1.3) รายงานที่ได้มีไม่ถูกต้อง และซ้ำซ้อน เนื่องจากปัญหาการคัดเอกสารไม่ถูกต้อง เช่น
    - (1.3.1) อ่านลายมือของเจ้าหน้าที่ผู้กรอกใบสมัครไม่ออก
    - (1.3.2) ไม่มีความรู้ในเขตเลือกตั้งจึงไม่ทราบถึงว่า บางครั้งขอยมี 2 ชื่อ
    - (1.3.3) ข้อมูลในใบสมัคร ไม่สมบูรณ์ และอื่น ๆ ฯลฯ
  - (1.4) การจัดทำรายงานช่วยในการตัดสินใจของผู้สมัครล่าช้า ไม่ทันเวลา เนื่องจากต้องรวบรวมข้อมูลจากหลาย ๆ ส่วน เช่น การตัดสินใจการตัดสินใจลงพื้นที่ทำกิจกรรมแบบใด ต้องใช้ข้อมูลจำนวนสมาชิกพรรคในแต่ละหน่วยเลือกตั้ง ประกอบกับลักษณะบ้าน เรืองร้องทุกข์ที่เกี่ยวข้อง

เอกสารนี้เป็นเอกสารที่สงวนไว้สำหรับการใช้งานเพื่อการศึกษาเท่านั้น ไม่อนุญาตให้นำไปใช้ประโยชน์ด้านการค้าไม่ว่ากรณีใดๆทั้งสิ้น อีกทั้งห้ามมิให้ดัดแปลงเนื้อหา และต้องอ้างอิงถึงเจ้าของเอกสารทุกครั้งที่มีการนำไปใช้

- (1.5) การตัดสินใจของผู้สมัครสมาชิกสภาผู้แทนราษฎร ผิดพลาด เนื่องจาก  
รายงานที่ได้รับ ไม่ถูกต้อง
- (1.6) การค้นหาข้อมูลของผู้ให้การสนับสนุน หรือสมาชิกพรรคฯ และยาก  
ต่อการค้นหา
- (1.7) การประมวลผลข้อมูลช้า เนื่องจากต้องใช้คนนับจำนวน
- (2) การศึกษาความเป็นไปได้ของการพัฒนาและออกแบบระบบงานใหม่ จากการศึกษาคุณสมบัติของระบบสารสนเทศเพื่อการจัดการ ปัญหาที่เกิดขึ้น และความ  
ต้องการของผู้ใช้ระบบดังกล่าวข้างต้น ผู้ศึกษามีความเห็นว่าควรปรับใช้ระบบ  
สารสนเทศเพื่อการจัดการในกระบวนการดำเนินงานหาเสียง โดยการนำระบบ  
ฐานข้อมูลมาใช้ในการดำเนินงานของผู้สมัครสมาชิกสภาผู้แทนราษฎร ซึ่ง  
เชื่อมโยงระบบงานด้วยเครือข่ายคอมพิวเตอร์แบบ Client/Server จึงได้ศึกษา  
ความเป็นไปได้ของโครงการนี้คือ
- (2.1) ความเป็นไปได้ในด้านเศรษฐศาสตร์
- (2.1.1) การลงทุน เมื่อศึกษาระบบงานในปัจจุบันแล้ว พบว่าระบบงาน  
ในปัจจุบัน มี เครื่องคอมพิวเตอร์ PC 5 เครื่อง เครื่องพิมพ์ 3  
เครื่อง อุปกรณ์สำรองไฟ และใช้เจ้าหน้าที่ศูนย์คอมพิวเตอร์  
เป็นผู้พัฒนาโปรแกรม ดังนั้นการลงทุนเพิ่มเติมในระบบงาน  
ใหม่จะมี ดังนี้
- เครื่องคอมพิวเตอร์ที่เป็นเครื่องเซิร์ฟเวอร์ 1 เครื่อง
  - อุปกรณ์เชื่อมต่อระบบเครือข่ายคอมพิวเตอร์ ได้แก่  
LAN CARD และสายเชื่อมต่อ ซึ่งประมาณเป็นค่าใช้จ่าย  
ประมาณหนึ่งถึงสองแสนบาท
- (2.1.2) ผลที่คาดว่าจะได้รับที่สามารถวัดได้ (Tangible Benefit)
- ค่ากระดาษในการสำเนาใบสมัครต่าง ๆ
  - ค่าแรงจ้างเจ้าหน้าที่ เพื่อจัดทำรายงานในแต่ละครั้ง  
และค่าแรงในการเสียโอกาสในการส่งเจ้าหน้าที่ไปทำ  
กิจกรรมในพื้นที่
  - อัตราความผิดพลาดในการประมวลผลของข้อมูล และ  
ความซ้ำซ้อนของข้อมูล
- (2.1.3) ผลที่คาดว่าจะได้รับที่ไม่สามารถวัดได้ (Intangible Benefit)

เอกสารนี้เป็นเอกสารที่สงวนไว้สำหรับการใช้งานเพื่อการศึกษาเท่านั้น ไม่อนุญาตให้นำไปใช้ประโยชน์ด้านการค้า  
ไม่ว่ากรณีใดๆทั้งสิ้น อีกทั้งห้ามมิให้คัดแปลงเนื้อหา และต้องอ้างอิงถึงเจ้าของเอกสารทุกครั้งที่มีการนำไปใช้

- ความรวดเร็วในการจัดทำรายงานสรุปเพื่อการตัดสินใจ ได้ถูกต้องทันเวลารวดเร็วกว่าเดิม
- ได้รับข้อมูลที่เป็นปัจจุบันมากกว่าเดิม
- วางแผนการดำเนินงานได้อย่างถูกต้องขึ้นกว่าเดิมและจัดการดำเนินงานได้อย่างมีประสิทธิภาพมากกว่าเดิม

## (2.2) ความเป็นไปได้ด้านเทคนิค

(2.2.1) การพัฒนาปรับเปลี่ยนระบบงานของผู้สมัครสมาชิกสภาผู้แทนราษฎรสามารถทำได้ เนื่องจากการปรับเปลี่ยนภายในระบบงาน ที่ไม่ได้เชื่อมโยงกับระบบอื่นใด

(2.2.2) ระบบงานของผู้สมัครสมาชิกสภาผู้แทนราษฎรเป็นระบบที่จัดเก็บข้อมูลจำนวนมาก และมีรายละเอียดมาก จึงเหมาะสมที่จะจัดทำฐานข้อมูลเพื่อเก็บรวบรวมข้อมูล ช่วยในการสืบค้นข้อมูลเพื่อใช้ประโยชน์ต่อไป

(2.3) ความเป็นไปได้ด้านอื่น ๆ ผู้สมัครสมาชิกสภาผู้แทนราษฎรและพรรคสนับสนุนให้ดำเนินงาน เนื่องจากตามวัตถุประสงค์ผู้สมัครและพรรคเน้นการดำเนินการช่วยเหลือประชาชนโดยจัดตั้งศูนย์ประสานงานสาขาพรรคอย่างต่อเนื่องและถาวร

## 4.2 การวิเคราะห์และออกแบบรายละเอียดของระบบงาน ใหม่ (Detail Analysis and Design)

### 4.2.1 การกำหนดความต้องการระบบใหม่ของผู้ใช้ (Define New System Requirements)

จากการศึกษาความต้องการของผู้สมัครสมาชิกสภาผู้แทนราษฎร และเจ้าหน้าที่ผู้ปฏิบัติงาน พบว่า

- (1) ความต้องการของผู้สมัครสมาชิกสภาผู้แทนราษฎร มีดังนี้
  - (1.1) ต้องการได้ระบบที่สามารถเรียกดูรายละเอียดจากหน้าจอคอมพิวเตอร์ได้ทันทีที่ต้องการ
  - (1.2) ต้องการได้รับรายงานแบบประจำ และรายงานตามความต้องการได้อย่างถูกต้อง รวดเร็ว
- (2) ความต้องการของเจ้าหน้าที่ผู้ปฏิบัติงานในศูนย์ประสานงานการเลือกตั้ง คือ
  - (2.1) ต้องการระบบที่ช่วยในการคัดแยกข้อมูลตามหน่วยเลือกตั้ง
  - (2.2) ต้องการระบบที่ง่ายต่อการบันทึก และปรับปรุงข้อมูล
  - (2.3) ระบบที่ช่วยค้นข้อมูลที่ต้องการ ได้อย่างรวดเร็ว

เอกสารนี้เป็นเอกสารที่สงวนไว้สำหรับการใช้งานเพื่อการศึกษาเท่านั้น ไม่อนุญาตให้นำไปใช้ประโยชน์ด้านการค้า ไม่ว่าจะกรณีใดๆทั้งสิ้น อีกทั้งห้ามมิให้คัดแปลงเนื้อหา และต้องอ้างอิงถึงเจ้าของเอกสารทุกครั้งที่มีการนำไปใช้

- (2.4) ระบบที่ช่วยในการเก็บรวบรวมข้อมูลต่าง ๆ ให้เป็นระเบียบ ไม่กระจัดกระจาย และไม่ต้องเก็บแบบฟอร์มจำนวนมากในคู่มือเอกสาร
- (2.5) ระบบที่ช่วยในการทำรายงานสรุปจากข้อมูลในหลายหน่วยเลือกตั้งได้ถูกต้อง รวดเร็ว โดยไม่ต้องเสียเวลาขอข้อมูลจากหลาย ๆ ที่

4.2.2 ออกแบบระบบใหม่ (Design New System) จากการศึกษาศูนย์ประสานงานการเลือกตั้ง ช่างต้น ผู้ศึกษาจึงได้ออกแบบขั้นตอนการดำเนินงานของระบบใหม่

- (1) ขั้นตอนการดำเนินงานของระบบใหม่ ดังได้แสดงในรูปที่ 4.4 นี้
  - (1.1) ผู้สมัครวางแผนการดำเนินงาน และกำหนดพื้นที่ในเขตเลือกตั้ง เป็น 10 Zone โดยแต่ละ Zone กำหนดให้มีหน่วยเลือกตั้งจำนวน 20 หน่วยเลือกตั้ง โดยจะต้องมีเจ้าหน้าที่ปฏิบัติงานประจำ Zone 1 คน
  - (1.2) ฝ่ายอำนวยการจัดเตรียมเอกสารและอุปกรณ์ต่าง ๆ เพื่อใช้ในกิจกรรม เช่น ใบสมัครสมาชิก ใบสมัครผู้ให้การสนับสนุน ใบรับเรื่องร้องทุกข์ และใบแจ้งนัดงานต่าง ๆ ในเขตเลือกตั้ง
  - (1.3) ฝ่ายสนับสนุนและประสานงาน (ฝ่ายสนับสนุนฯ) ดำเนินกิจกรรมต่าง ๆ ตามที่ได้กำหนดมา พร้อมรับสมัครสมาชิก รับสมัครผู้ให้การสนับสนุน รับเรื่องร้องทุกข์ และรับแจ้งนัดงาน ต่าง ๆ ในเขตเลือกตั้ง
  - (1.4) เลขานุการบันทึกกิจกรรมลงในฐานข้อมูล
  - (1.5) เจ้าหน้าที่ประชาสัมพันธ์รับเรื่องต่าง ๆ ในศูนย์ประสานงานการเลือกตั้ง
  - (1.6) ฝ่ายสนับสนุนและประสานงานจะคัดแยกข้อมูลเขตอื่น และนำข้อมูลที่ได้มาบันทึกลงเครื่องคอมพิวเตอร์ เพื่อจัดเก็บข้อมูลในฐานข้อมูล
  - (1.7) โปรแกรมสำหรับระบบใหม่จะช่วยจัดทำรายงานในรูปแบบต่าง ๆ ให้แก่ เจ้าหน้าที่ศูนย์ประสานงานการเลือกตั้ง ผู้สมัครสมาชิกสภาผู้แทนราษฎร และพรรค โดยมีเจ้าหน้าที่ในศูนย์ข้อมูลเป็นผู้ดูแลฐานข้อมูล และโปรแกรมติดต่อกับผู้ใช้

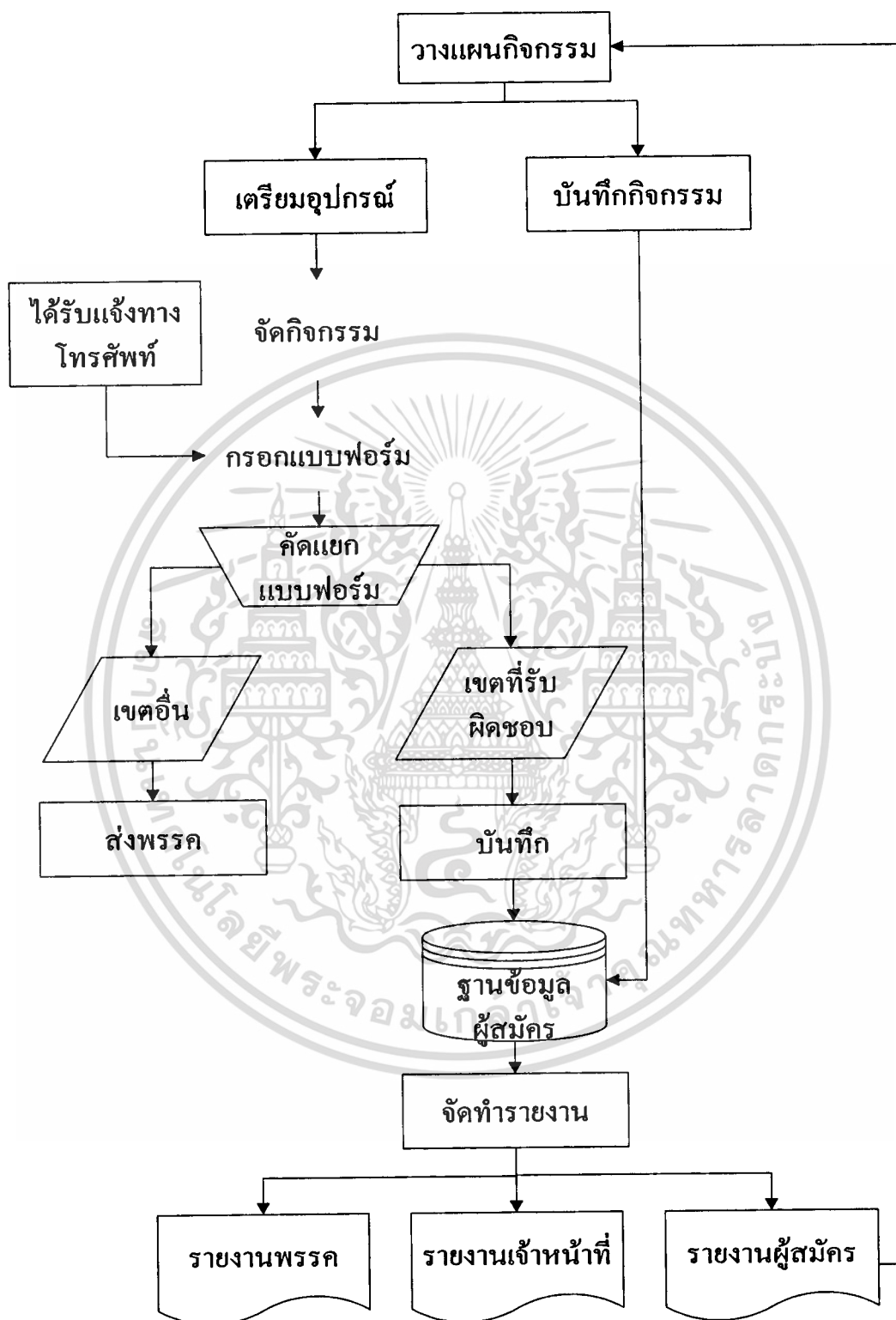

รูปที่ 4.4 ขั้นตอนการดำเนินงานของระบบใหม่

เอกสารนี้เป็นเอกสารที่สงวนไว้สำหรับการใช้งานเพื่อการศึกษาเท่านั้น ไม่อนุญาตให้นำไปใช้ประโยชน์ด้านการค้า ไม่ว่าจะกรณีใดๆทั้งสิ้น อีกทั้งห้ามมิให้ดัดแปลงเนื้อหา และต้องอ้างอิงถึงเจ้าของเอกสารทุกครั้งที่มีการนำไปใช้

- (2) Context Diagram และ Data Flow Diagram ของระบบงานใหม่ จากขั้นตอนการทำงานของระบบงานใหม่ สามารถวิเคราะห์ข้อมูลที่ไหลเวียนในระบบงานใหม่ตาม Context Diagram ตามรูปที่ 4.5 และ Data Flow Diagram ดังรูปที่ 4.6 ถึงรูปที่ 4.10

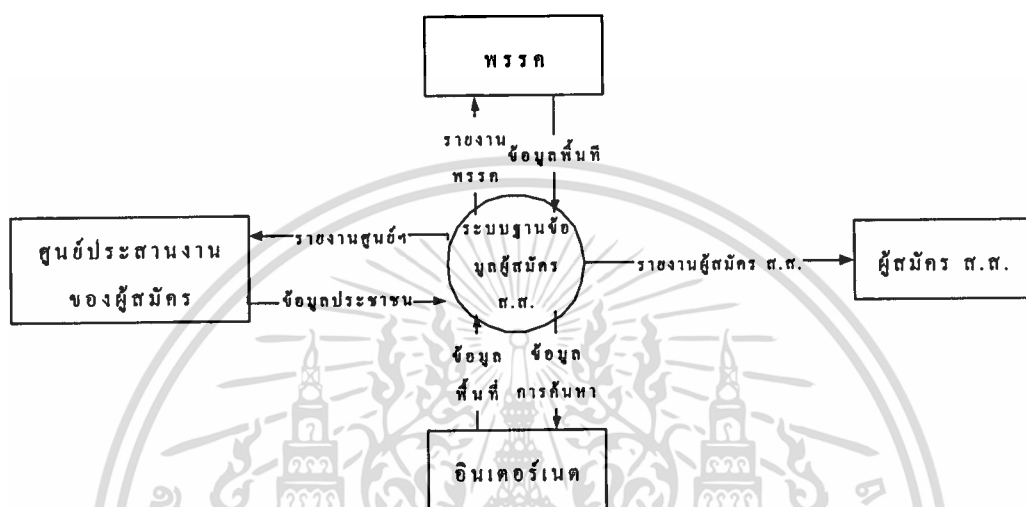

รูปที่ 4.5 แสดง Context Diagram ของระบบงานใหม่

เอกสารนี้เป็นเอกสารที่สงวนไว้สำหรับการใช้งานเพื่อการศึกษาเท่านั้น ไม่อนุญาตให้นำไปใช้ประโยชน์ด้านการค้า  
ไม่ว่ากรณีใดๆทั้งสิ้น อีกทั้งห้ามมิให้ตัดแปลงเนื้อหา และต้องอ้างอิงถึงเจ้าของเอกสารทุกครั้งที่มีการนำไปใช้

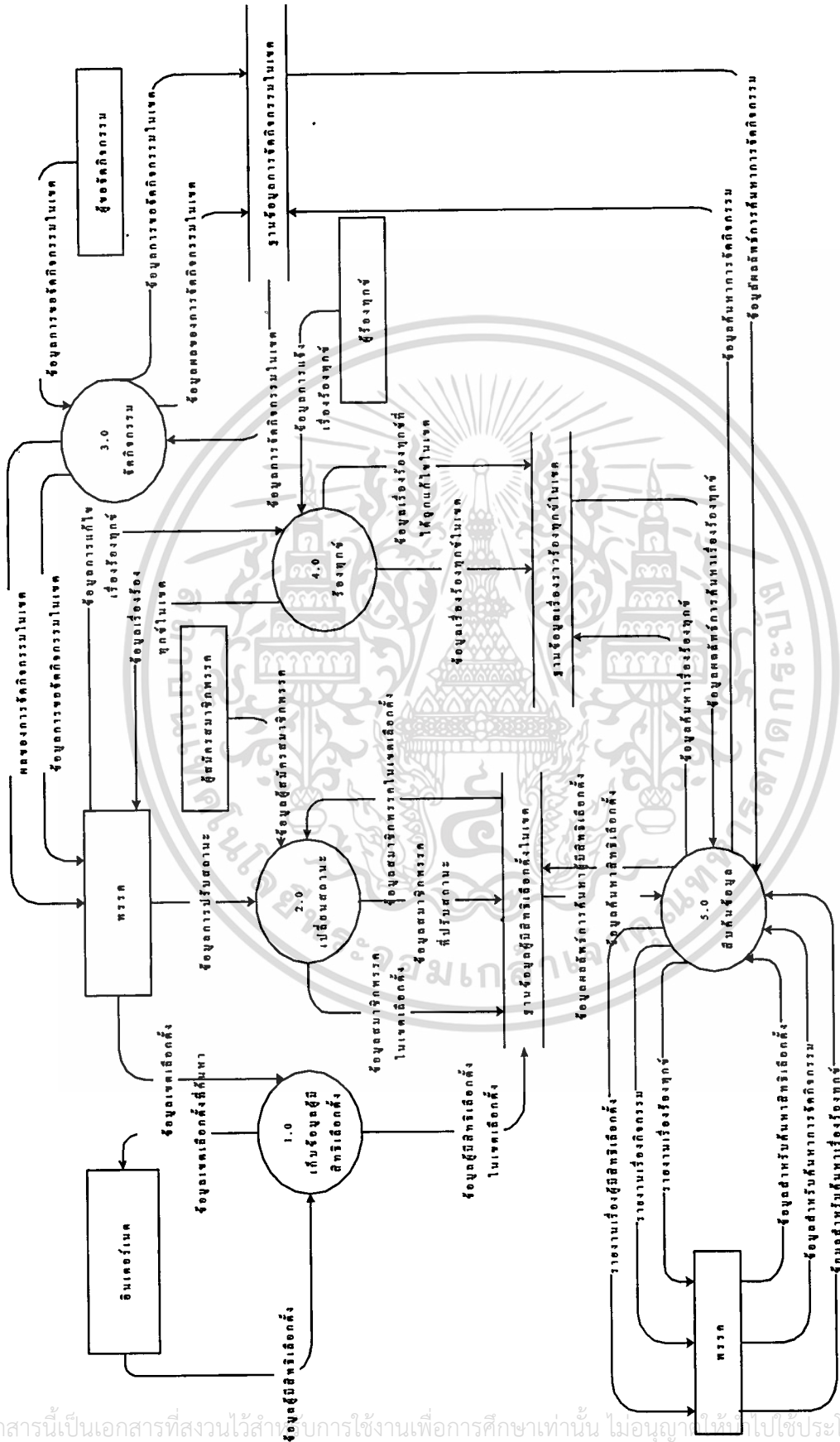

รูปที่ 4.6 Data Flow Diagram ของระบบงานใหม่

เอกสารนี้เป็นเอกสารที่สงวนไว้สำหรับการใช้งานเพื่อการศึกษาเท่านั้น ไม่อนุญาตให้ทำไปใช้ประโยชน์ด้านการค้า  
ไม่ว่ากรณีใดๆทั้งสิ้น อีกทั้งห้ามมิให้คัดแปลงเนื้อหา และต้องอ้างอิงถึงเจ้าของเอกสารทุกครั้งที่มีการนำไปใช้

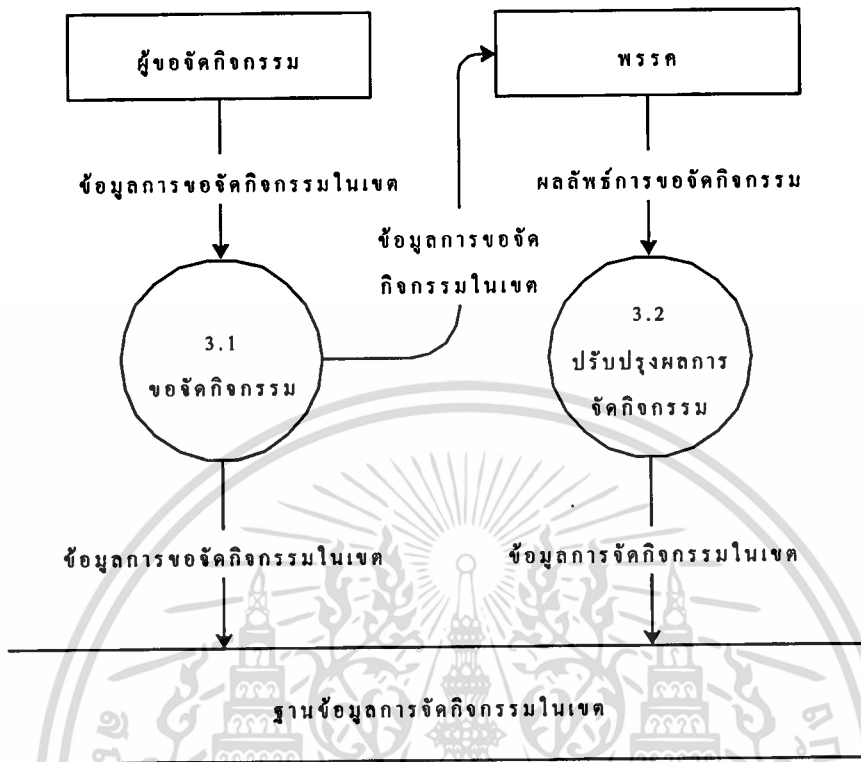

รูปที่ 4.7 แสดง Data Flow Diagram Level 1#1

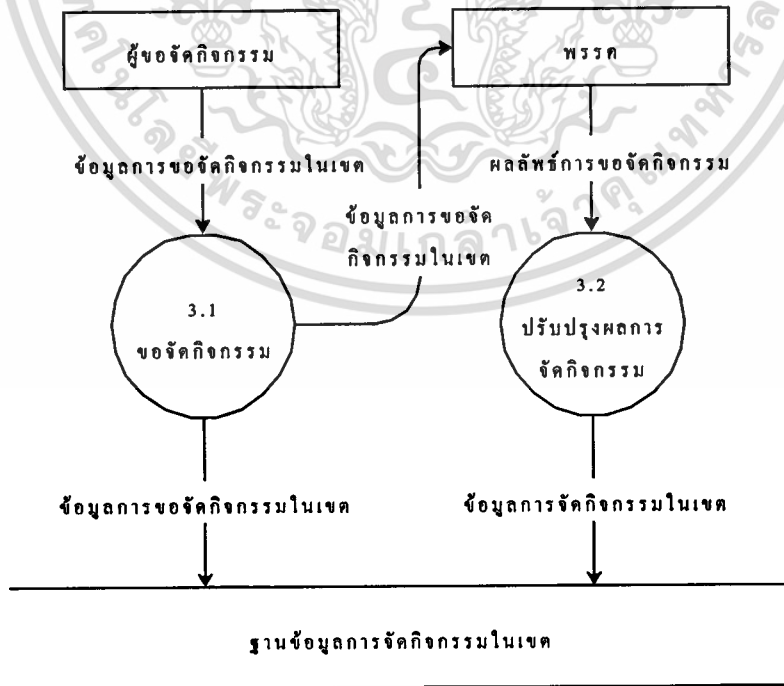

รูปที่ 4.8 แสดง Data Flow Diagram Level 1#2

เอกสารนี้เป็นเอกสารที่สงวนไว้สำหรับใช้ภายในเพื่อการศึกษาเท่านั้น ไม่อนุญาตให้นำไปใช้ประโยชน์ด้านการค้า ไม่ว่ากรณีใดๆทั้งสิ้น อีกทั้งห้ามมิให้ดัดแปลงเนื้อหา และต้องอ้างอิงถึงเจ้าของเอกสารทุกครั้งที่มีการนำไปใช้

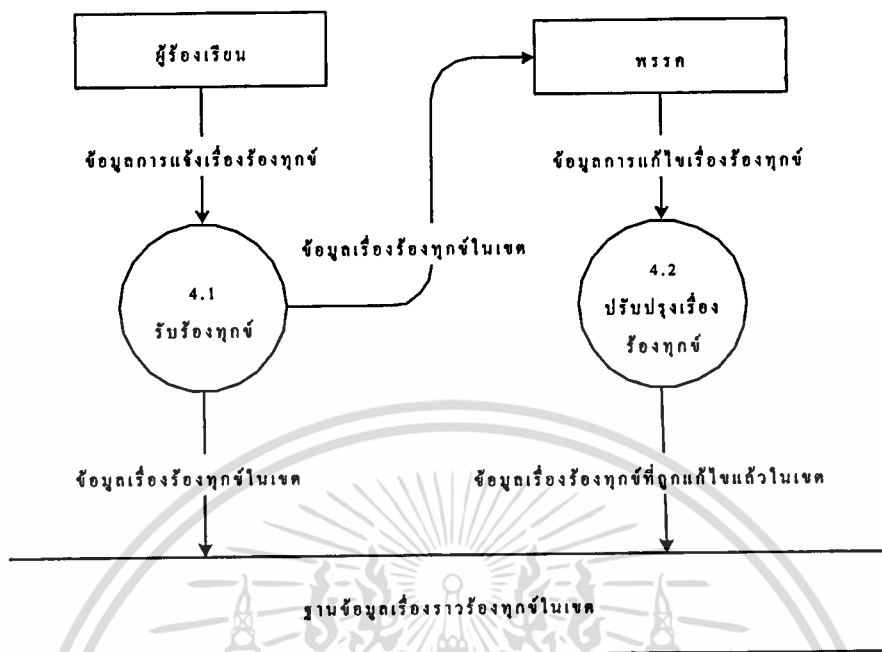

รูปที่ 4.9 แสดง Data Flow Diagram Level 1#3

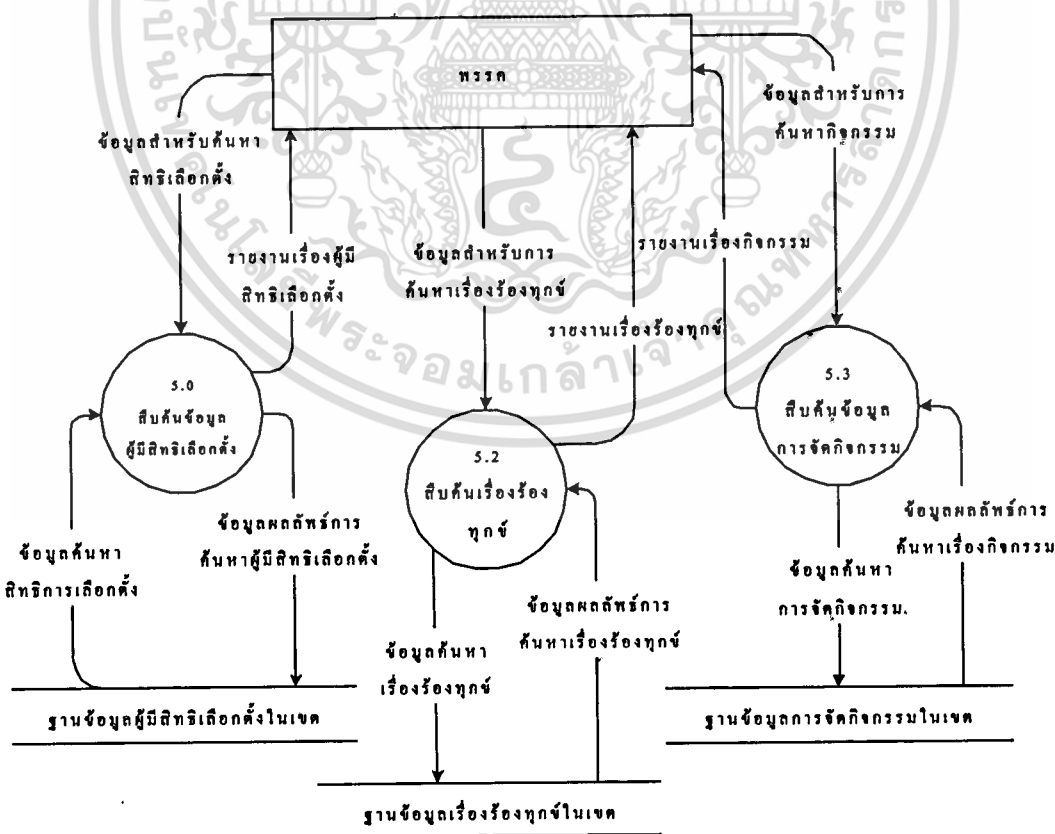

รูปที่ 4.10 แสดง Data Flow Diagram Level 1#4

เอกสารนี้เป็นเอกสารที่สงวนไว้สำหรับใช้ภายในเพื่อการศึกษาเท่านั้น ไม่อนุญาตให้นำไปใช้ประโยชน์ด้านการค้า  
ไม่ว่ากรณีใดๆทั้งสิ้น อีกทั้งห้ามมิให้ดัดแปลงเนื้อหา และต้องอ้างอิงถึงเจ้าของเอกสารทุกครั้งที่มีการนำไปใช้

จาก Data Flow ดังกล่าวข้างต้น สามารถอธิบายกระบวนการทำงานของระบบใหม่ ซึ่งประกอบด้วย ข้อมูลที่นำเข้า (Input) กระบวนการทำงาน (Process) และสารสนเทศที่ได้รับ (Output) ที่จะได้จากระบบใหม่ได้ดังตารางที่ 4.1 ดังต่อไปนี้

กระบวนการ (Process)		ข้อมูลที่นำเข้า (Input)	สารสนเทศที่ได้ (Output)
เลขที่	รายละเอียดกระบวนการ		
1.0	เก็บข้อมูลผู้มีสิทธิเลือกตั้ง	ข้อมูลเขตเลือกตั้งที่ค้นหา	ข้อมูลผู้มีสิทธิเลือกตั้ง
2.1	สมัครสมาชิก	ข้อมูลผู้สมัครสมาชิก	ข้อมูลของสมาชิกพรรคในเขต
2.2	ปรับสถานะของสมาชิก	ข้อมูลการปรับสถานะ	ข้อมูลของสมาชิกพรรคที่ปรับสถานะ
3.1	ขอจัดกิจกรรม	ข้อมูลขอจัดกิจกรรม	ข้อมูลขอจัดกิจกรรมในเขต
3.2	ปรับปรุงผลการขอจัดกิจกรรม	ผลลัพธ์การจัดกิจกรรม	ผลการจัดกิจกรรม
4.1	รับเรื่องร้องทุกข์	ข้อมูลการแจ้งเรื่องร้องทุกข์	ข้อมูลเรื่องร้องทุกข์ในเขต
4.2	ปรับปรุงผลของเรื่องร้องทุกข์	ข้อมูลการแก้ไขเรื่องร้องทุกข์	ข้อมูลเรื่องร้องทุกข์ที่ถูกแก้ไขแล้ว
5.1	สืบค้นข้อมูลผู้มีสิทธิเลือกตั้ง	- ข้อมูลสำหรับค้นหาสิทธิเลือกตั้ง - ข้อมูลผลลัพธ์การค้นหาผู้มีสิทธิเลือกตั้ง	- ข้อมูลค้นหาสิทธิเลือกตั้ง - รายงานเรื่องผู้มีสิทธิเลือกตั้ง
5.2	สืบค้นข้อมูลเรื่องร้องทุกข์	- ข้อมูลสำหรับค้นหาเรื่องร้องทุกข์ - ข้อมูลผลลัพธ์การค้นหาเรื่องร้องทุกข์	- ข้อมูลค้นหาเรื่องร้องทุกข์ - รายงานเรื่องร้องทุกข์
5.3	สืบค้นข้อมูลการจัดกิจกรรม	- ข้อมูลสำหรับค้นหากิจกรรม - ข้อมูลผลลัพธ์การค้นหาเรื่องกิจกรรม	- ข้อมูลค้นหาการจัดกิจกรรม - รายงานเรื่องกิจกรรม

เอกสารนี้เป็นเอกสารที่สงวนไว้สำหรับใช้ภายในเท่านั้น ไม่ควรเผยแพร่ไปใช้ประโยชน์ด้านการค้า  
 ตารางที่ 4.1 แสดงกระบวนการทำงานของระบบใหม่  
 ไม่ว่าจะกรณีใดๆทั้งสิ้น อีกทั้งห้ามมิให้ดัดแปลงเนื้อหา และต้องอ้างอิงถึงเจ้าของเอกสารทุกครั้งที่มีการนำไปใช้

- (3) Module การทำงานของระบบงานสารสนเทศใหม่ จากการศึกษากระบวนการทำงานและความต้องการของผู้ใช้ระบบ ผู้ศึกษาจึงได้สรุประบบสารสนเทศที่จะพัฒนาขึ้นออกเป็นส่วนย่อย เพื่อเป็นข้อมูลพื้นฐานที่จะใช้ในการออกแบบโปรแกรม ซึ่งประกอบด้วย ฐานข้อมูลและหน้าจอที่ใช้ติดต่อกับผู้ใช้ ดังมีรายละเอียดแสดงในตารางที่ 4.2

การทำงานของระบบงานใหม่	ตัวอย่างระบบการใช้งาน
การตรวจสอบผู้เข้าใช้ระบบ	<ul style="list-style-type: none"> <li>- การกำหนด user name และ password ให้แก่ผู้ใช้ระบบ</li> <li>- การกำหนดสิทธิการเข้าถึงระบบในระดับที่แตกต่างกัน</li> </ul>
ด้านทะเบียนผู้มีสิทธิเลือกตั้ง	<ul style="list-style-type: none"> <li>- ข้อมูลผู้มีสิทธิเลือกตั้ง</li> </ul>
ด้านสมาชิกและผู้ให้การสนับสนุน	<ul style="list-style-type: none"> <li>- ข้อมูลประวัติสมาชิกและผู้ให้การสนับสนุนพรรค</li> <li>- ประวัติการติดต่อของสมาชิกและผู้ให้การสนับสนุนพรรค</li> <li>- การสรุปจำนวนสมาชิกและผู้ให้การสนับสนุน</li> </ul>
ด้านเรื่องร้องทุกข์	<ul style="list-style-type: none"> <li>- ข้อมูลเรื่องร้องทุกข์</li> <li>- สถานะของเรื่องร้องทุกข์</li> <li>- การติดตามสถานะของเรื่องร้องทุกข์</li> </ul>
การบริหารเวลา	<ul style="list-style-type: none"> <li>- ข้อมูลกิจกรรม</li> <li>- ผู้สมัครสมาชิกสภาผู้แทนราษฎร เลขานุการ และเจ้าหน้าที่ฝ่ายสนับสนุน เป็นผู้ใช้</li> <li>- การติดต่อทางจดหมายอิเล็กทรอนิกส์ ภายใน</li> </ul>
การนำเสนอข้อมูลแก่พรรค	<ul style="list-style-type: none"> <li>- การจัดทำรายงานประจำเดือนตามที่พรรคกำหนด</li> </ul>
การนำเสนอข้อมูลแก่ผู้สมัคร สมาชิกสภาผู้แทนราษฎร	<ul style="list-style-type: none"> <li>- การจัดทำรายงานที่ง่ายและตรงต่อความต้องการ</li> <li>- การค้นหาข้อมูลผ่านหน้าจอ</li> </ul>
การนำเสนอข้อมูลแก่เจ้าหน้าที่	<ul style="list-style-type: none"> <li>- การจัดทำรายงานเฉพาะหน่วยเลือกตั้งที่รับผิดชอบ</li> <li>- การค้นหาข้อมูลผ่านหน้าจอ</li> </ul>

ตารางที่ 4.2 แสดงการทำงานของระบบงานของผู้สมัคร สมาชิกสภาผู้แทนราษฎรใหม่ เอกสารนี้เป็นเอกสารทงสวนเวลาหรับการใช้งานเพื่การศึกษาเท่านั้น ไม่นุญาตให้นำไปใช้ประโยชน์ด้านการค้า ไม่ว่าจะกรณีใดๆทั้งสิ้น อีกทั้งห้ามมิให้ดัดแปลงเนื้อหา และต้องอ้างอิงถึงเจ้าของเอกสารทุกครั้งที่มีการนำไปใช้

- (4) การออกแบบฐานข้อมูล การสร้างโปรแกรมที่คั้นนั้นจะต้องมีการวางแผนฐานข้อมูลไว้ก่อน เนื่องจากว่าหากไม่มีการวางแผนไว้ก่อน อาจต้องรี้อทุกสิ่งออกทั้งหมดเพื่อเริ่มต้นใหม่ ดังนั้นควรจะออกแบบโครงสร้างฐานข้อมูลที่เหมาะสมสำหรับแอปพลิเคชันของระบบของตนเอง

(4.1) ฐานข้อมูลคือ การรวบรวมข้อมูลที่มีความสัมพันธ์กันโดยอยู่ภายใต้หัวข้อหรือจุดประสงค์อย่างใดอย่างหนึ่ง เช่น การติดตามคำสั่งของลูกค้า หรือการรวบรวมข้อมูลเกี่ยวกับการดูแลเรื่องคนตรี ถ้าฐานข้อมูลไม่ได้เก็บไว้ในคอมพิวเตอร์ หรือมีเพียงบางส่วนที่เก็บไว้ อาจจะต้องติดตามข้อมูลจากหลายแหล่งซึ่งจะต้องรวบรวมและจัดการกับข้อมูลเหล่านั้นด้วยตนเอง ดังนั้นจึงต้องมี ระบบจัดการฐานข้อมูล (Database Management System) หรือ DBMS โดยมีระบบการเก็บและจัดการข้อมูลเป็น แบบฐานข้อมูลเชิงสัมพันธ์ (Relational Database Management System) หรือ RDBMS ซึ่งในระบบจัดการฐานข้อมูลเชิงสัมพันธ์ คือการที่แต่ละเรคอร์ดในฐานข้อมูลจะบรรจุข้อมูลที่สัมพันธ์กับ Subject ใด Subject หนึ่งโดยเฉพาะ นอกจากนี้ข้อมูลหลาย Subject ในหลายตารางอาจจะถูกจัดการเสมือนเป็นกลุ่มเดียวกันได้ โดยอาศัยข้อมูลในฟิลด์ที่มีความสัมพันธ์กันของตารางเหล่านั้น ซึ่ง RDBMS นั้นแบ่งเป็น

(4.1.1) การจัดเก็บข้อมูลทั้งหมด อยู่ในรูปของตาราง (Table) มี คอลัมน์ (แนวตั้ง) และแถว (แนวนอน) ในตารางจะเก็บข้อมูลเกี่ยวกับเรื่องใดเรื่องหนึ่งเรียกว่า Subject (เช่น ตารางลูกค้า มีลูกค้าเป็น Subject) โดยคอลัมน์จะเก็บข้อมูลรายละเอียดต่าง ๆ ของ Subject (เช่น ที่อยู่ของลูกค้า) เรียกว่า ฟิลด์ (Field) ส่วนแต่ละแถวจะเป็นการจำแนก Subject แต่ละหน่วยที่แตกต่างกัน (เช่น ลูกค้า 1 คนก็จะเป็น 1 แถว) เรียกว่า เรคอร์ด (Record)

(4.1.2) การเรียกดูข้อมูล หรือ คิวรี (Query) เพื่อดึงข้อมูลที่ต้องการออกมาจาก ตาราง ผลลัพธ์ก็จะออกมาในรูปกลุ่มของข้อมูลที่มีลักษณะเป็นตารางเช่นกัน ดังนั้นจึงสามารถสร้างคิวรีใหม่เพื่อดึงข้อมูลจากคิวรีที่มีอยู่แล้วก็ได้

- (4.2) ฐานข้อมูลของระบบงานใหม่ จากการออกแบบระบบงานใหม่ ผู้ศึกษาได้ออกแบบฐานข้อมูล ซึ่งจะประกอบด้วยตาราง และข้อมูลที่ต้องจัดเก็บดังรายละเอียดใน Data Dictionary ดังต่อไปนี้

(1) ตารางโซน

Table Name: Zone				
Attribute Name	Description	Type	Size	Structure
Zone_ID	เลขที่โซน	Number	10	PK
Zone_Name	ชื่อโซน	Text	35	
Zone_pic	แผนที่โซน	OLE Object		
Staff_ID	รหัสหัวหน้าโซน	Number	10	FK

ตารางที่ 4.3 แสดงรายละเอียดในตารางโซน

(2) ตารางหน่วยเลือกตั้ง

Table Name: Election				
Attribute Name	Description	Type	Size	Structure
Elec_ID	เลขที่หน่วยเลือกตั้ง	Number	3	PK
Elec_Name	สถานที่เลือกตั้ง	Text	35	
Soi_ID	รหัสซอย	Number	3	FK
Build_ID	รหัสสถานที่เลือกตั้ง	Number	2	FK
Staff_ID	รหัสพนักงาน	Number	3	FK
Zone_ID	รหัสโซน	Number	2	FK<

ตารางที่ 4.4 แสดงรายละเอียดในตารางหน่วยเลือกตั้ง

## (3) ตารางถนน

Table Name: Road				
Attribute Name	Description	Type	Size	Structure
Road_ID	รหัสถนน	Number	2	PK
Road_Name	ชื่อถนน	Text	35	

ตารางที่ 4.5 แสดงรายละเอียดในตารางถนน

## (4) ตารางซอย

Table Name: Soi				
Attribute Name	Description	Type	Size	Structure
Soi_ID	รหัสซอย	Number	3	PK
Soi_Name	ชื่อซอย	Text	35	
Road_ID	รหัสถนน	Number	2	FK

ตารางที่ 4.6 แสดงรายละเอียดในตารางซอย

## (5) ตารางบ้านเลขที่

Table Name: Address				
Attribute Name	Description	Type	Size	Structure
Add_s	บ้านเลขที่	Text	8	PK
SubD_ID	รหัสแขวง	Number	2	FK
Soi_Code	รหัสซอย	Number	3	FK
Elec_ID	รหัสหน่วยเลือกตั้ง	Number	3	FK
Vote_ID	เลขที่บัตรประชาชน	Number	13	
House_ID	รหัสลักษณะบ้าน	Number	2	FK

ตารางที่ 4.7 แสดงรายละเอียดในตารางบ้านเลขที่

เอกสารนี้เป็นเอกสารที่สงวนไว้สำหรับการใช้งานเพื่อการศึกษาเท่านั้น ไม่อนุญาตให้นำไปใช้ประโยชน์ด้านการค้า  
ไม่ว่ากรณีใดๆทั้งสิ้น อีกทั้งห้ามมิให้คัดแปลงเนื้อหา และต้องอ้างอิงถึงเจ้าของเอกสารทุกครั้งที่มีการนำไปใช้

## (6) ตารางลักษณะบ้าน

Table Name: House				
Attribute Name	Description	Type	Size	Structure
House_ID	รหัสลักษณะบ้าน	Number	2	PK
Home_Type	ลักษณะบ้าน	Text	15	

ตารางที่ 4.8 แสดงรายละเอียดในตารางลักษณะบ้าน

## (7) ตารางพนักงาน

Table Name: Staff				
Attribute Name	Description	Type	Size	Structure
Staff_ID	รหัสพนักงาน	Number	8	PK
Staff_name	ชื่อพนักงาน	Text	35	
Staff_Surname	ชื่อพนักงาน	Text	35	
Staff_Tel	หมายเลขโทรศัพท์พนักงาน	Number	9	
Citizen_ID	เลขที่บัตรประชาชน	Number	13	
Staff_Detl_id	รหัสประเภทของพนักงาน	Number	2	FK
User_Name	ชื่อผู้ใช้งานระบบ	Text	8	
Password	รหัสผ่าน	Number	10	

ตารางที่ 4.9 แสดงรายละเอียดในตารางพนักงาน

## (8) ตารางเรื่องร้องทุกข์

Table Name: Griv_Loc				
Attribute Name	Description	Type	Size	Structure
Grd_ID	รหัสเรื่องร้องทุกข์	Number	8	PK
Loc_ID	รหัสสถานที่สำคัญ	Number	3	FK
Soi_ID	รหัสซอย	Number	3	FK
Griv_Status	สถานะเรื่องร้องทุกข์แก้ไขหรือไม่	Text	20	

เอกสารนี้เป็นเอกสารที่สงวนลิขสิทธิ์สำหรับการใช้งานเพื่อการศึกษาเท่านั้น ไม่อนุญาตให้ทำประโยชน์ด้านการค้า  
ไม่ว่ากรณีใดๆทั้งสิ้น อีกทั้งห้ามมิให้คัดแปลงเนื้อหา และต้องอ้างอิงถึงเจ้าของเอกสารทุกครั้งที่มีการนำไปใช้

Citizen_ID	รหัสประชาชนผู้แจ้ง	Number	13	
Inform_Name	ชื่อผู้แจ้งเรื่องร้องทุกข์	Text	35	
Inform_Surname	นามสกุลผู้แจ้งเรื่องร้องทุกข์	Text	40	
Inf_Add	บ้านเลขที่ผู้แจ้ง	Text	15	
Inf_Soi	ซอยของผู้แจ้ง	Text	35	
Inf_Rd	ถนนของผู้แจ้ง	Text	35	
Sub_ID	แขวงของผู้แจ้ง	Number	3	
Inform_Date	วันเดือนปีที่แจ้งเรื่อง	Date	6	
Finish_Date	วันเดือนปีที่สิ้นสุดเรื่อง	Date	6	
Griv_Cost	ค่าใช้จ่ายช่วยเหลือเรื่องร้องทุกข์	Currency	7	
Griv_Remark	รายละเอียดค่าใช้จ่าย	Memo	50	
Staff_ID	รหัสพนักงาน	Number	8	

ตารางที่ 4.10 แสดงรายละเอียดในตารางเรื่องร้องทุกข์

(9) ตารางกิจกรรม

Table Name: Act_Loc				
Attribute Name	Description	Type	Size	Structure
Acd_ID	รหัสกิจกรรม	Number	3	PK
Loc_ID	รหัสสถานที่สำคัญ	Number	3	FK
Soi_ID	รหัสซอย	Number	3	FK
Date_Act	วันเดือนปีที่แจ้งกิจกรรม	Date/Time	6	
Time_Start	เวลาเริ่มต้นกิจกรรม	Date/Time	4	
Time_End	เวลาสิ้นสุดกิจกรรม	Date/Time	4	
Citizen_ID	เลขที่บัตรประชาชนผู้แจ้งกิจกรรม	Number	13	
Inform_Name	ชื่อผู้แจ้งกิจกรรม	Text	40	
Inform_Surname	นามสกุลผู้แจ้งกิจกรรม	Text	40	
Inform_Tel	หมายเลขโทรศัพท์ผู้แจ้งกิจกรรม	Number	9	

เอกสารนี้เป็นทรัพย์สินของมหาวิทยาลัยเทคโนโลยีพระจอมเกล้าธนบุรี ไม่อนุญาตให้นำไปใช้ประโยชน์ด้านการค้า

ไม่ว่ากรณีใดๆทั้งสิ้น อีกทั้งห้ามมิให้คัดแปลงเนื้อหา และต้องอ้างอิงถึงเจ้าของเอกสารทุกครั้งที่มีการนำไปใช้

	กรรม			
Inf_Add	บ้านเลขที่ผู้แจ้งกิจกรรม	Text	15	
Inf_Soi	ซอยของผู้แจ้งกิจกรรม	Text	35	
Inf_Rd	ถนนของผู้แจ้งกิจกรรม	Text	35	
Sub_ID	แขวงของผู้แจ้งกิจกรรม	Number	3	
Inform_Date	วันเดือนปีที่แจ้งเรื่องกิจกรรม	Date	6	
Finish_Date	วันเดือนปีที่สิ้นสุดเรื่องกิจกรรม	Date	6	
Act_Cost	ค่าใช้จ่ายช่วยเหลือเรื่องกิจกรรม	Currency	7	
Act_Remark	รายละเอียดค่าใช้จ่าย	Memo	50	
Staff_ID	รหัสพนักงาน	Number	8	

ตารางที่ 4.11 แสดงรายละเอียดในตารางกิจกรรม

(10) ตารางผู้มีสิทธิเลือกตั้ง

Table Name: Vote Person				
Attribute Name	Description	Type	Size	Structure
Vote_ID	เลขที่บัตรประชาชน	Number	13	PK
Add_ID	บ้านเลขที่	Number	13	FK
Title	คำนำหน้าชื่อ	Text	15	
Vote_Name	ชื่อผู้มีสิทธิเลือกตั้ง	Text	35	
Vote_Sur	นามสกุลผู้มีสิทธิเลือกตั้ง	Text	40	
Vote_Nickname	ชื่อเล่นผู้มีสิทธิเลือกตั้ง	Text	10	
Gender	เพศ	Text	3	
Religion	ศาสนา	Text	10	
Birth_Date	วันเกิด	Date	7	
Occupation	อาชีพ	Text	15	
Tel	หมายเลขโทรศัพท์	Number	7	

เอกสารนี้เป็นเอกสารที่สงวนลิขสิทธิ์ไว้เพื่อการศึกษาเท่านั้น ไม่อนุญาตให้ทำซ้ำโดยไม่ได้รับอนุญาต

ไม่ว่ากรณีใดๆ ทั้งสิ้น อีกทั้งห้ามมิให้คัดแปลงเนื้อหา และต้องอ้างอิงถึงเจ้าของเอกสารทุกครั้งที่มีการนำไปใช้

Mobile	หมายเลขโทรศัพท์มือถือ	Number	9	
Email	อีเมล	Text	30	
Level_ID	ระดับของการเป็น สนับสนุนพรรค	Number	2	FK

ตารางที่ 4.12 แสดงรายละเอียดในตารางผู้มีสิทธิเลือกตั้ง

(11) ตารางชนิดเรื่องร้องทุกข์

Table Name: Grievance				
Attribute Name	Description	Type	Size	Structure
Griv_ID	รหัสชนิดเรื่องร้องทุกข์	Number	2	PK
Griv_Name	ชื่อชนิดเรื่องร้องทุกข์	Text	15	

ตารางที่ 4.13 แสดงรายละเอียดในตารางชนิดเรื่องร้องทุกข์

(12) ตารางชนิดกิจกรรม

Table Name: Activity				
Attribute Name	Description	Type	Size	Structure
Act_ID	รหัสกิจกรรม	Number	2	PK
Act_Name	ชื่อชนิดกิจกรรม	Text	15	

ตารางที่ 4.14 แสดงรายละเอียดในตารางชนิดกิจกรรม

เอกสารนี้เป็นเอกสารที่สงวนไว้สำหรับการใช้งานเพื่อการศึกษาเท่านั้น ไม่อนุญาตให้นำไปใช้ประโยชน์ด้านการค้า  
ไม่ว่ากรณีใดๆทั้งสิ้น อีกทั้งห้ามมิให้ดัดแปลงเนื้อหา และต้องอ้างอิงถึงเจ้าของเอกสารทุกครั้งที่มีการนำไปใช้

## (13) ตารางสถานะสมาชิกพรรค

Table Name: Soc_Status				
Attribute Name	Description	Type	Size	Structure
Soc_Status_ID	รหัสสถานะสมาชิกพรรค	Number	1	PK
Vote_ID	เลขที่บัตรประชาชน	Number	13	FK
Status_Name	ชนิดของสถานะสมาชิกพรรค	Text	20	

ตารางที่ 4.15 แสดงรายละเอียดในตารางสถานะสมาชิกพรรค

## (14) ตารางระดับของการเป็นผู้สนับสนุนพรรค

Table Name: level				
Attribute Name	Description	Type	Size	Structure
Level_ID	รหัสระดับการให้การสนับสนุนพรรค	Number	2	PK
Level_Name	ชื่อระดับการให้การสนับสนุนพรรค	Text	15	

ตารางที่ 4.16 แสดงรายละเอียดในตารางระดับของการเป็นผู้สนับสนุนพรรค

## (15) ตารางจังหวัด

Table Name: Province				
Attribute Name	Description	Type	Size	Structure
Prov_Name	ชื่อจังหวัด	Text	20	PK
Sec	ภาค	Text	15	

ตารางที่ 4.17 แสดงรายละเอียดในตารางจังหวัด

เอกสารนี้เป็นเอกสารที่สงวนไว้สำหรับการใช้งานเพื่อการศึกษาเท่านั้น ไม่อนุญาตให้นำไปใช้ประโยชน์ด้านการค้า  
ไม่ว่ากรณีใดๆทั้งสิ้น อีกทั้งห้ามมิให้ดัดแปลงเนื้อหา และต้องอ้างอิงถึงเจ้าของเอกสารทุกครั้งที่มีการนำไปใช้

## (16) ตารางแขวง

Table Name: Distric				
Attribute Name	Description	Type	Size	Structure
Dis_ID	รหัสแขวง	Number	2	PK
Dis_Name	ชื่อแขวง	Text	15	
Prov_Name	ชื่อจังหวัด	Text	20	FK

ตารางที่ 4.18 แสดงรายละเอียดในตารางแขวง

## (17) ตารางสถานที่เลือกตั้ง

Table Name: Building				
Attribute Name	Description	Type	Size	Structure
Build_ID	รหัสสถานที่เลือกตั้ง	Number	3	PK
Build_Name	ชื่อสถานที่เลือกตั้ง	Text	20	

ตารางที่ 4.19 แสดงรายละเอียดในตารางสถานที่เลือกตั้ง

## (18) ตารางตำแหน่งพนักงาน

Table Name: Staff_detl				
Attribute Name	Description	Type	Size	Structure
Staff_Detl_ID	รหัสตำแหน่งพนักงาน	Number	2	PK
Staff_Detl_Type	ชื่อตำแหน่งพนักงาน	Text	15	

ตารางที่ 4.20 แสดงรายละเอียดในตารางตำแหน่งพนักงาน

เอกสารนี้เป็นเอกสารที่สงวนไว้สำหรับการใช้งานเพื่อการศึกษาเท่านั้น ไม่อนุญาตให้นำไปใช้ประโยชน์ด้านการค้า  
ไม่ว่ากรณีใดๆทั้งสิ้น อีกทั้งห้ามมิให้ดัดแปลงเนื้อหา และต้องอ้างอิงถึงเจ้าของเอกสารทุกครั้งที่มีการนำไปใช้

## (19) ตารางสถานที่สำคัญ

Table Name: Location				
Attribute Name	Description	Type	Size	Structure
Loc_ID	รหัสสถานที่สำคัญ	Number	2	PK
Loc_Name	ชื่อสถานที่สำคัญ	Text	15	
Soi_ID	รหัสซอย	Number	3	FK

ตารางที่ 4.21 แสดงรายละเอียดในตารางสถานที่สำคัญ

## (20) ตารางรายละเอียดเรื่องร้องทุกข์

Table Name: Griv_Detl				
Attribute Name	Description	Type	Size	Structure
Grd_ID	รหัสเรื่องร้องทุกข์	Number	4	PK
Griv_ID	รหัสชนิดเรื่องร้องทุกข์	Number	2	FK
Grd_Name	รายละเอียดเรื่องร้องทุกข์	Text	15	

ตารางที่ 4.22 แสดงรายละเอียดในตารางรายละเอียดเรื่องร้องทุกข์

## (21) ตารางรายละเอียดกิจกรรม

Table Name: Act_Detl				
Attribute Name	Description	Type	Size	Structure
Acd_ID	รหัสกิจกรรม	Number	4	PK
Act_ID	รหัสชนิดกิจกรรม	Number	2	FK
Acd_Name	รายละเอียดกิจกรรม	Text	15	

ตารางที่ 4.23 แสดงรายละเอียดในตารางรายละเอียดกิจกรรม

(4.3) ความสัมพันธ์ระหว่างตารางข้อมูลต่าง ๆ ในฐานข้อมูลตามรายละเอียดตามหัวข้อ 4.2 ได้แสดงด้วย ER Diagram ของระบบงานใหม่ ดังรูปที่

4.11 ดังต่อไปนี้

เอกสารนี้เป็นเอกสารที่สงวนไว้สำหรับใช้เพื่อการศึกษาเท่านั้น ไม่อนุญาตให้นำไปใช้ประโยชน์ด้านการค้า  
ไม่ว่ากรณีใดๆทั้งสิ้น อีกทั้งห้ามมิให้ดัดแปลงเนื้อหา และต้องอ้างอิงถึงเจ้าของเอกสารทุกครั้งที่มีการนำไปใช้

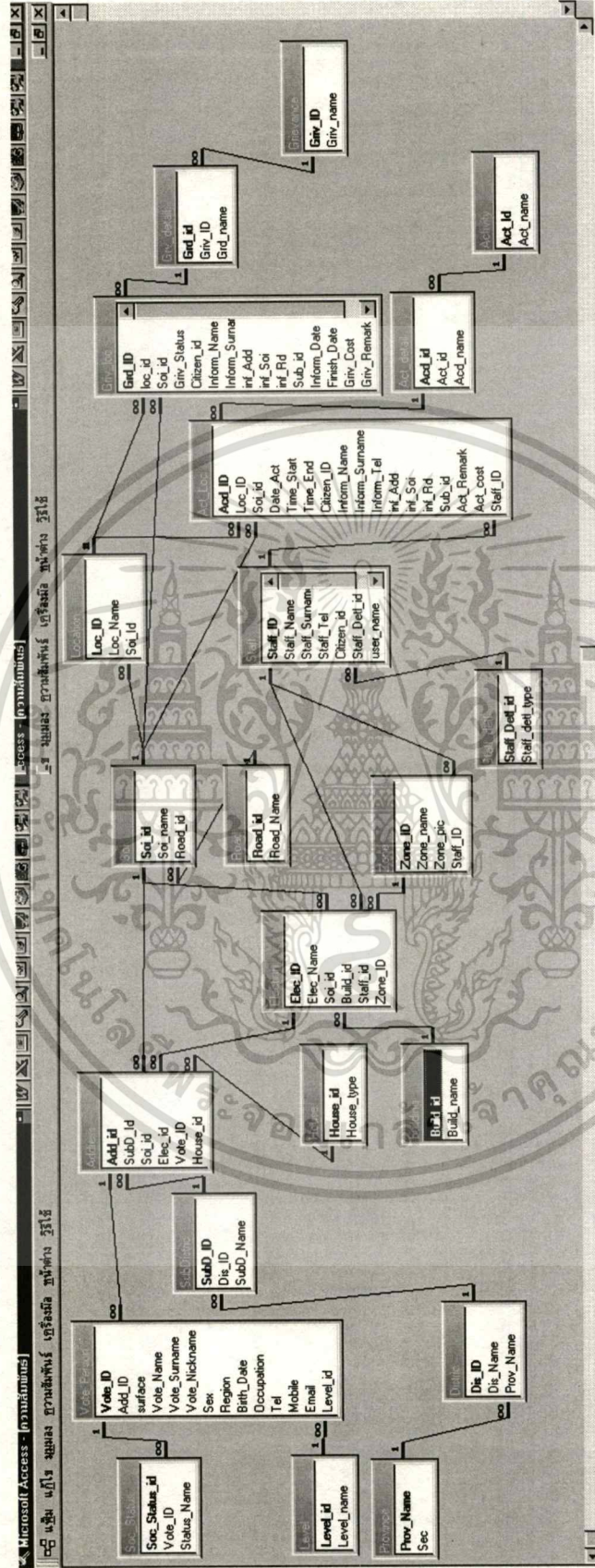

รูปที่ 4.11 แสดง ER Diagram ของระบบงานใหม่

เอกสารนี้เป็นเอกสารที่สงวนไว้สำหรับการใช้งานเพื่อการศึกษาเท่านั้น ไม่อนุญาตให้นำไปใช้ประโยชน์ด้านการค้า  
ไม่ว่ากรณีใดๆทั้งสิ้น อีกทั้งห้ามมิให้ดัดแปลงเนื้อหา และต้องอ้างอิงถึงเจ้าของเอกสารทุกครั้งที่มีการนำไปใช้

#### 4.2.3 การดำเนินการพัฒนาและติดตั้งโปรแกรม (Implementation)

- (1) การพัฒนาโปรแกรมและสร้างฐานข้อมูล ในขั้นตอนนี้จะแบ่งการพัฒนาออกเป็น 2 ส่วนคือ

(1.1) เครื่องมือที่ใช้ในการจัดทำฐานข้อมูล ผู้ศึกษาใช้ Microsoft Access เป็น DBMS เนื่องจาก Microsoft Access เป็นระบบจัดการฐานข้อมูลบน Windows ที่ใช้งานง่าย มีคุณสมบัติทางด้านฐานข้อมูลครบถ้วน สามารถเข้าถึงข้อมูลในฟอร์มแมตต่าง ๆ ใน ของโปรแกรมฐานข้อมูลตัวอื่น หรือแม้กระทั่งโปรแกรมประเภทอื่นได้หลายรูปแบบ รวมทั้งยังสามารถเข้าถึงข้อมูลของคอมพิวเตอร์ชนิดอื่นที่ไม่ใช่พีซีได้อีกด้วย Microsoft Access เป็นระบบเพื่อการพัฒนาโปรแกรมอย่างเต็มรูปแบบ สามารถใช้สร้างหน้าจอ หรือรายงานได้ด้วยอินเตอร์เฟซแบบกราฟฟิก ซึ่งสามารถใช้ Microsoft Access สร้างโปรแกรมเพื่อบริหารฐานข้อมูลบนเครื่องพีซีได้ โดยไม่ต้องการเขียนภาษาโปรแกรมที่ซับซ้อนเลย จะประกอบด้วยความสามารถหลัก 3 ประการคือ

- (1.1.1) การกำหนดนิยามข้อมูล (Data Definition) ช่วยกำหนดชนิดของข้อมูลและลักษณะการจัดเก็บข้อมูล สามารถจะกำหนดกฎในการตรวจสอบข้อมูล เพื่อตรวจสอบความถูกต้องของข้อมูลและป้องกันไม่ให้เกิดการป้อนข้อมูลผิดประเภท และสามารถกำหนดความสัมพันธ์ (Relation) ระหว่างกลุ่มของข้อมูลหรือที่เรียกว่า ตาราง (Table) โดยจะมีความยืดหยุ่นอย่างเต็มที่ในการกำหนดชนิดของข้อมูล (ตัวอักษร ตัวเลข วันที่ เวลา ระบบเงินตรา (Currency) รูปภาพ เสียง เท็กซ์ไฟล์ สเปรดชีต) ลักษณะการจัดเก็บ (ตัวอักษร ทศนิยม วันเวลา) รวมถึงการกำหนดรูปแบบของข้อมูลเวลาแสดงผลทางหน้าจอ หรือเวลาที่พิมพ์ออกทางเครื่องพิมพ์ จะทำให้สามารถกำหนดกฎการตรวจสอบความถูกต้องของข้อมูล (Validation Rule) ทั้งง่ายและซับซ้อน และสามารถเข้าใจและใช้งานข้อมูลฟอร์มแมตต่าง ๆ จาก DBMS ตัวอื่น เช่น Padox dBASE FoxPro, ฐานข้อมูลที่สนับสนุนมาตรฐาน ODBC (Open Database Connectivity) เช่น Microsoft SQL Server Oracle DB2 และ Microsoft Visual Basic

- (1.1.2) การจัดการกับข้อมูล (Data Manipulation) คือ ช่วยจัดเตรียมเครื่องมือสำหรับการทำงานกับข้อมูลไว้ให้ เช่น การค้นหาใน

เอกสารนี้เป็นเอกสารที่สงวนไว้สำหรับการใช้งานเพื่อการศึกษาเท่านั้น ไม่อนุญาตให้นำไปใช้ประโยชน์ด้านการค้า ไม่ว่าจะกรณีใดๆทั้งสิ้น อีกทั้งห้ามมิให้ตัดแปลงเนื้อหา และต้องอ้างอิงถึงเจ้าของเอกสารทุกครั้งที่มีการนำไปใช้

ตารางเดียว หรือการค้นหาที่มีเงื่อนไขซับซ้อนในหลายตาราง ที่มีความสัมพันธ์กัน สามารถจะทำการอัปเดตข้อมูลฟิลด์ใด ฟิลด์หนึ่ง หรือพร้อมกันหลายฟิลด์หลายเรคอร์ดได้ ด้วยการ ใช้คำสั่งเดียว ในระบบจัดการฐานข้อมูลในปัจจุบัน มีเป็น จำนวนมากที่มีคุณสมบัติในการสร้างฟอร์มสำหรับกรอกข้อมูล หรือสร้างรายงานได้โดยอัตโนมัติ โดยใช้ภาษา SQL (Structured Query Language) เป็นเครื่องมือในการจัดการกับ ข้อมูลในตาราง ซึ่งสามารถกำหนดเงื่อนไขเพื่อค้นหากลุ่ม ของข้อมูลเพื่อตอบสนองความต้องการ ทั้งจากตารางเดียว หรือหลายตาราง และยิ่งไปกว่านั้นยังมี QBE (Query By Example) เป็นเครื่องมือที่ช่วยเรียกค้นข้อมูลที่ต้องการได้โดย ผ่านอินเทอร์เน็ตเฟสแบบกราฟฟิก โดยจะเชื่อมโยงตารางต่าง ๆ เข้าด้วยกันโดยอัตโนมัติ

(1.1.3) การควบคุมข้อมูล (Data Control) คือ ช่วยรักษาความปลอดภัยของข้อมูลที่มีประสิทธิภาพ โดยจะกำหนดสิทธิการเข้าใช้ ระบบให้สำหรับผู้ที่ได้รับอนุญาตเท่านั้น สามารถป้องกันไม่ ให้มีการแก้ไขข้อมูลเดียวกันพร้อม ๆ กันได้ด้วย และการจัด กลุ่มการเปลี่ยนแปลงเพื่อควบคุมการเก็บข้อมูลลงในฐานข้อมูลทั้งกลุ่ม ถ้าไม่ครบกลุ่มก็จะไม่เก็บ โดยได้รับการออกแบบมาให้ใช้งานได้ทั้งเครื่อง Stand-alone หรือในแบบ Client/Server ซึ่งจะมีการแชร์ข้อมูลกันระหว่างคอมพิวเตอร์ หลายเครื่องหรือหลายเครือข่าย

(1.2) เครื่องมือที่ใช้สร้างโปรแกรม User Interface เชื่อมโยงระหว่างฐานข้อมูลในข้อ 4.2 กับ ผู้ใช้ ซึ่งประกอบด้วย เจ้าหน้าที่ประจำศูนย์ประสานงานการเลือกตั้ง และผู้สมัครสมาชิกสภาผู้แทนราษฎร ผู้ศึกษาได้เลือกใช้โปรแกรม Microsoft Visual BASIC ในการสร้างเมนูและหน้าจอเพื่อรับข้อมูลจากผู้ใช้ เนื่องจากเป็นโปรแกรมที่มีความสามารถในการสร้าง หน้าจอรับข้อมูลและเมนูต่าง ๆ ได้ดี รูปแบบหน้าจอและเมนูที่สร้างมีมาตรฐานสามารถใช้งานร่วมกับโปรแกรมจัดการฐานข้อมูลได้หลาย

ชนิด และระบบสารสนเทศที่สร้างขึ้นใช้เฉพาะในศูนย์ประสานงานการเลือกตั้ง เท่านั้น

- (2) โปรแกรมระบบสารสนเทศเพื่อการจัดการและการตัดสินใจในงานของผู้สมัครสมาชิกสภาผู้แทนราษฎร มีหน้าจอในเมนูต่าง ๆ ดังต่อไปนี้
- (2.1) หน้าจอเมนูหลัก เพื่อให้ผู้ใช้ใส่ User Name และ Password ลงไป เพื่อเข้าสู่ หัวข้อการใช้งานตามสิทธิการเข้าใช้ระบบในระดับที่แตกต่างกัน ดังรูปที่ 4.12

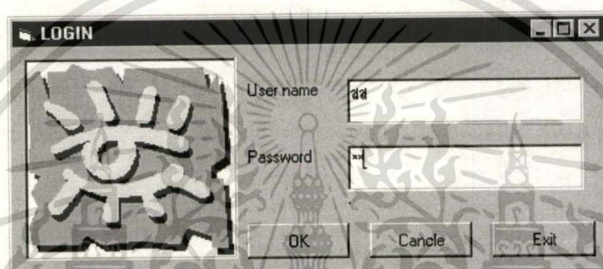

รูปที่ 4.12 แสดงหน้าจอเมนูหลัก

- (2.2) หน้าจอหัวข้อการใช้งานในระดับของผู้ใช้ จะแบ่งเป็น 4 ระดับคือ
- (2.2.1) หัวข้อการใช้งานสำหรับผู้สมัครสมาชิกสภาผู้แทนราษฎร ซึ่งประกอบด้วยเมนูย่อยจำนวน 8 เมนู ดังรูปที่ 4.13

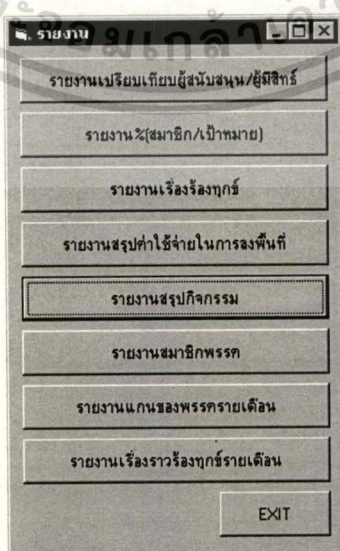

เอกสารนี้เป็นเอกสารที่สงวนไว้สำหรับการใช้งานเพื่อการศึกษาเท่านั้น ไม่อนุญาตให้นำไปใช้ประโยชน์ด้านการค้า ไม่ว่าจะกรณีใดๆทั้งสิ้น อีกรูปที่ 4.13 แสดงหน้าจอของผู้สมัครสมาชิกสภาผู้แทนราษฎร ครั้งที่มีการนำไปใช้

(2.2.2) หัวข้อการใช้งานสำหรับระดับหัวหน้าโซน ซึ่งประกอบด้วย  
เมนูย่อย 5 เมนู ดังรูปที่ 4.14

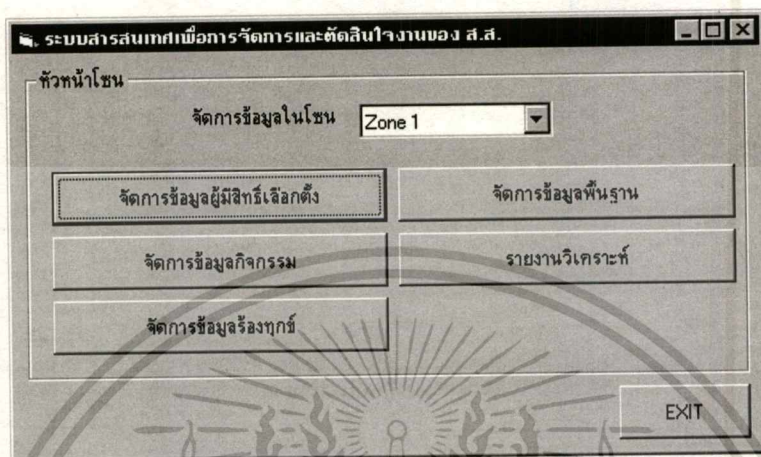

รูปที่ 4.14 แสดงหน้าจอของหัวหน้าโซน

(2.2.3) หัวข้อการใช้งานสำหรับระดับผู้ดูแลฐานข้อมูล ซึ่งประกอบด้วยเมนูย่อย 5 เมนู ดังรูปที่ 4.15 โดยผู้ดูแลฐานข้อมูลได้รับสิทธิ์ในการเข้าไปเปลี่ยนแปลงแก้ไขฐานข้อมูลได้เพียงผู้เดียว

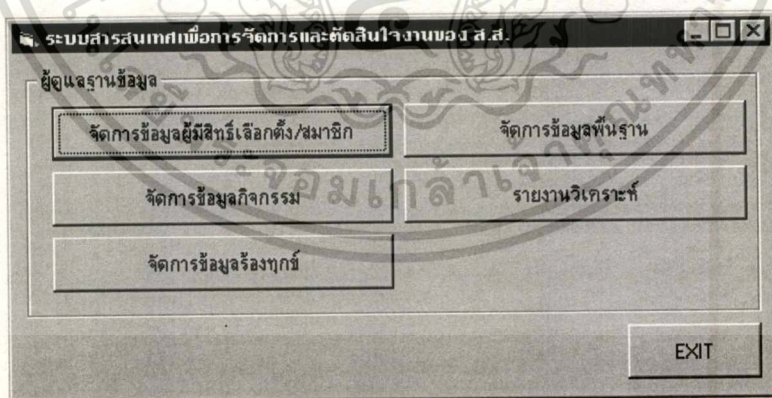

รูปที่ 4.15 แสดงหน้าจอของผู้ดูแลฐานข้อมูล

เอกสารนี้เป็นเอกสารที่สงวนไว้สำหรับการใช้งานเพื่อการศึกษาเท่านั้น ไม่อนุญาตให้นำไปใช้ประโยชน์ด้านการค้า  
ไม่ว่ากรณีใดๆทั้งสิ้น อีกทั้งห้ามมิให้ดัดแปลงเนื้อหา และต้องอ้างอิงถึงเจ้าของเอกสารทุกครั้งที่มีการนำไปใช้

- (2.2.4) หัวข้อการใช้งานสำหรับระดับเจ้าหน้าที่ประสานงาน ซึ่งประกอบด้วยเมนูย่อย ๆ 4 เมนู ดังรูปที่ 4.16

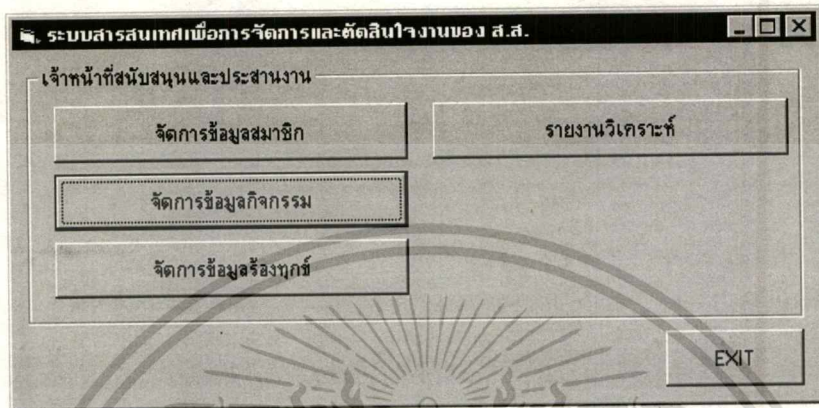

รูปที่ 4.16 แสดงหน้าจอของเจ้าหน้าที่ประสานงาน

- (2.3) การนำเข้าสู่ข้อมูลในระบบ ประกอบด้วย 4 หน้าจอ ดังต่อไปนี้

- (1.3.1) หน้าจอการนำเข้าสู่ข้อมูลผู้มีสิทธิเลือกตั้งและสมาชิกพรรค ดังรูปที่ 4.17

สถานะ	วันเริ่มต้น	วันสิ้นสุด
ผู้โหวตบ้าน		
ปัดฮ้าเกอ	12/12/42	
อบจ	12/12/96	

เอกสารนี้เป็นเอกสารที่จัดทำขึ้นเพื่อใช้ในการนำเข้าสู่ข้อมูลผู้มีสิทธิเลือกตั้งและสมาชิกพรรค  
รูปที่ 4.17 แสดงหน้าจอการนำเข้าสู่ข้อมูลผู้มีสิทธิเลือกตั้งและสมาชิกพรรค  
ไม่ว่ากรณีใดๆทั้งสิ้น อีกทั้งห้ามมิให้คัดลอกเนื้อหา และต้องอ้างอิงถึงเจ้าของเอกสารทุกครั้งที่มีการนำไปใช้

## (1.3.2) หน้าจอการนำเข้าสู่ข้อมูลการขอจัดกิจกรรม ดังรูปที่ 4.18

ข้อมูลกิจกรรม		ชื่อคิดเห็นอื่น	
เลขที่กิจกรรม	1		
ชื่อกิจกรรม	เดิมนายคัมเพ็ง	ถึงคัมเพ็งแก่มากแล้ว ควรเปลี่ยนใหม่ได้แล้ว	
สถานที่ทำกิจกรรม	โรงพยาบาลพลาซ่า		
พนักงานผู้ดูแล	ทิวหน้าโซน 1		
วันเดือนปี	1/21/01		
เวลาเริ่ม	10:00:00 AM		
เวลาสิ้นสุด	12:00:00 PM		
ค่าใช้จ่ายที่ใช้	0		
การแจ้งกิจกรรม			
ชื่อผู้แจ้ง	สิงเกียง	นามสกุล	คำนวิโร
เลขที่บัตรประชาชน	3101701386783	บ้านเลขที่	17
ชื่อย	เนียมลฤศ	แขวง	ดินแดง
ถนน	ประชาสงเคราะห์	เบอร์โทรศัพท์	424-9123

รูปที่ 4.18 หน้าจอการนำเข้าสู่ข้อมูลการขอจัดกิจกรรม

## (1.3.3) หน้าจอการนำเข้าสู่ข้อมูลการแจ้งเรื่องร้องทุกข์ ดังรูปที่ 4.19

เรื่องร่ำร้องทุกข์		ชื่อคิดเห็นอื่น	
เลขที่เรื่องร่ำร้องทุกข์	7		
ชนิดเรื่องร่ำร้องทุกข์	นำประจำไม่ไหล	ท่อประปาแก่มาก อยากรให้ทางสำนักงานเขตปรับปรุง	
สถานที่เกิดเหตุ	โรงแรมโพรวี	พนักงานผู้ดูแล	ทิวหน้าโซน 5
การแจ้งเรื่องร่ำร้องทุกข์			
ชื่อผู้แจ้ง	สิงเวียน	นามสกุล	เทียนถวาย
เลขที่บัตรประชาชนของผู้แจ้ง	3101701386783	บ้านเลขที่	21
ชื่อย	เนียมลฤศ	ถนน	ประชาสงเคราะห์
ตำบล	ดินแดง	วันที่แจ้ง	12/01/01
การแก้ไขเรื่องร่ำร้องทุกข์			
สถานะของการแก้ไข	กำลังดำเนินการ		
วันที่ส่งสถานะ	2/02/2001		
ค่าใช้จ่ายในการแก้ไข	9000		

รูปที่ 4.19 แสดงหน้าจอการนำเข้าสู่ข้อมูลการแจ้งเรื่องร้องทุกข์

เอกสารนี้เป็นเอกสารที่สงวนลิขสิทธิ์ของกรมส่งเสริมการค้าระหว่างประเทศ กระทรวงพาณิชย์ ไม่อนุญาตให้นำไปใช้ประโยชน์ด้านการค้า  
ไม่ว่ากรณีใดๆทั้งสิ้น อีกทั้งห้ามมิให้ดัดแปลงเนื้อหา และต้องอ้างอิงถึงเจ้าของเอกสารทุกครั้งที่มีการนำไปใช้

## (2.3.4) หน้าจอการนำเข้าข้อมูลพื้นฐานในเขตเลือกตั้ง ดังรูปที่ 4.20

รูปที่ 4.20 แสดงหน้าจอการนำเข้าข้อมูลพื้นฐานในเขตเลือกตั้ง

(2.4) การสืบค้นข้อมูลประกอบด้วยหน้าจอ 9 หน้าจอดังต่อไปนี้

(2.4.1) หน้าจอการสืบค้นผู้มีสิทธิเลือกตั้ง และสมาชิกพรรคจากเลขบัตรประชาชน ดังรูปที่ 4.21

รูปที่ 4.21 แสดงหน้าจอการสืบค้นข้อมูลผู้มีสิทธิเลือกตั้ง และสมาชิกพรรค

เอกสารนี้เป็นเอกสารที่สงวนไว้สำหรับการใช้งานเพื่อการศึกษาเท่านั้น ไม่อนุญาตให้นำไปใช้ประโยชน์ด้านการค้า  
ไม่ว่ากรณีใดๆทั้งสิ้น อีกทั้งห้ามมิให้ตัดแปลงเนื้อหา และต้องอ้างอิงถึงเจ้าของเอกสารทุกครั้งที่มีการนำไปใช้

(2.4.2) หน้าจอการสืบค้นข้อมูลการแจ้งกิจกรรมจากเลขที่กิจกรรม  
ดังรูปที่ 4.22

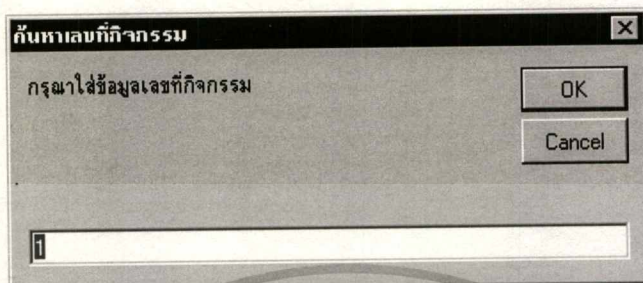

รูปที่ 4.22 แสดงหน้าจอการสืบค้นข้อมูลการแจ้งกิจกรรมจากเลขที่กิจกรรม

(2.4.3) หน้าจอการสืบค้นเลขที่กิจกรรมจากชื่อผู้แจ้งกิจกรรม ดังรูปที่

4.23



รูปที่ 4.23 แสดงหน้าจอการสืบค้นเลขที่กิจกรรมจากชื่อผู้แจ้งกิจกรรม

(2.4.4) หน้าจอการสืบค้นข้อมูลการเรื่องร้องทุกข์จากเลขที่เรื่องร้อง  
ทุกข์ ดังรูปที่ 4.24

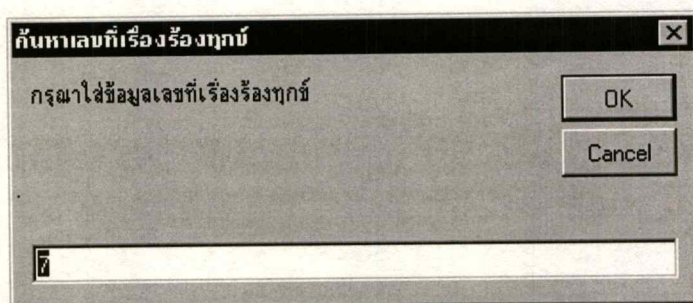

เอกสารนี้เป็นรูปที่ 4.24 แสดงหน้าจอการสืบค้นข้อมูลการแจ้งกิจกรรมจากเลขที่เรื่องร้องทุกข์ โยชน์ด้านการค้า  
ไม่ว่ากรณีใดๆทั้งสิ้น อีกทั้งห้ามมิให้ตัดแปลงเนื้อหา และต้องอ้างอิงถึงเจ้าของเอกสารทุกครั้งที่มีการนำไปใช้

(2.4.5) หน้าจอการสืบค้นเลขที่เรื่องร้องทุกข์จากผู้แจ้งเรื่องร้องทุกข์ ดังรูปที่ 4.25

รูปที่ 4.25 แสดงหน้าจอการสืบค้นเลขที่เรื่องร้องทุกข์จากผู้แจ้งเรื่องร้องทุกข์

(2.4.6) หน้าจอการสืบค้นข้อมูลสำหรับรายงานเปรียบเทียบผู้ให้การสนับสนุนกับสมาชิกพรรค ดังรูปที่ 4.26

รูปที่ 4.26 แสดงหน้าจอการสืบค้นข้อมูลรายงานเปรียบเทียบผู้ให้การสนับสนุนกับสมาชิกพรรค

(2.4.7) หน้าจอการสืบค้นข้อมูลรายงานเปรียบเทียบสมาชิกกับเป้าหมายของพรรค (%) ดังรูปที่ 4.27

เอกสารนี้เป็นเอกสารที่สงวนไว้สำหรับการใช้เฉพาะเพื่อการศึกษาค้นคว้าเท่านั้น ไม่อนุญาตให้ใช้ในประโยชน์ด้านการค้า  
 รูปที่ 4.27 แสดงหน้าจอการสืบค้นข้อมูลรายงานเปรียบเทียบสมาชิกกับเป้าหมาย (%)  
 ไม่ว่ากรณีใดๆทั้งสิ้น อีกทั้งห้ามมิให้คัดแปลงเนื้อหา และต้องอ้างอิงถึงเจ้าของเอกสารทุกครั้งที่มีการนำไปใช้

(2.4.8) หน้าจอการสืบค้นข้อมูลรายงานสรุปเรื่องร้องทุกข์ ดังรูปที่ 4.28

รูปที่ 4.28 แสดงหน้าจอการสืบค้นข้อมูลรายงานสรุปเรื่องร้องทุกข์

(2.4.9) หน้าจอการสืบค้นข้อมูลรายงานสรุปค่าใช้จ่ายในการลงพื้นที่ ดังรูปที่ 4.29

รูปที่ 4.29 แสดงหน้าจอการสืบค้นข้อมูลรายงานสรุปค่าใช้จ่ายในการลงพื้นที่

(2.4.10) หน้าจอการสืบค้นข้อมูลรายงานกิจกรรม ดังรูปที่ 4.30

เอกสารนี้เป็นเอกสารที่สงวนลิขสิทธิ์ของกรมส่งเสริมการค้าระหว่างประเทศ กระทรวงพาณิชย์ หากมีการนำเอกสารนี้ไปใช้ประโยชน์ด้านการค้า  
รูปที่ 4.30 แสดงหน้าจอการสืบค้นข้อมูลรายงานกิจกรรม  
ไม่ว่ากรณีใดๆทั้งสิ้น อีกทั้งห้ามมิให้ดัดแปลงเนื้อหา และต้องอ้างอิงถึงเจ้าของเอกสารทุกครั้งที่มีการนำไปใช้

(2.5) การดูและพิมพ์รายงานผ่านหน้าจอดังต่อไปนี้

(2.5.1) หน้าจอแสดงเลขที่กิจกรรมจากการสืบค้นตามรายชื่อผู้แจ้ง  
ดังรูปที่ 4.31

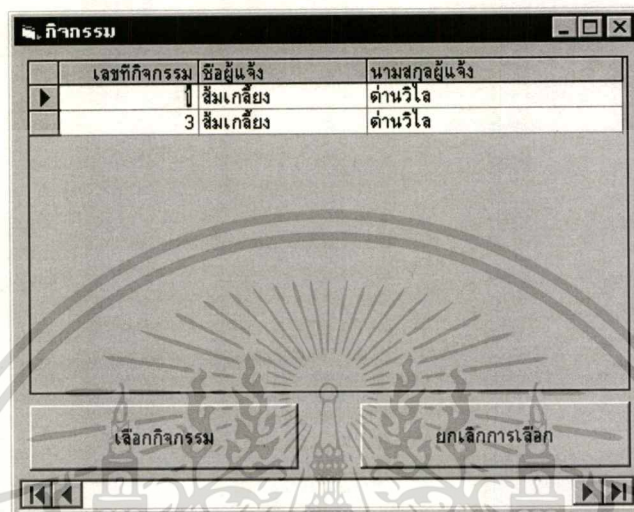

รูปที่ 4.31 แสดงหน้าจอแสดงเลขที่กิจกรรมตามรายชื่อผู้แจ้ง

(2.5.2) หน้าจอแสดงรหัสเรื่องร้องทุกข์จากการสืบค้นตามรายชื่อผู้แจ้ง ดังรูปที่ 4.32

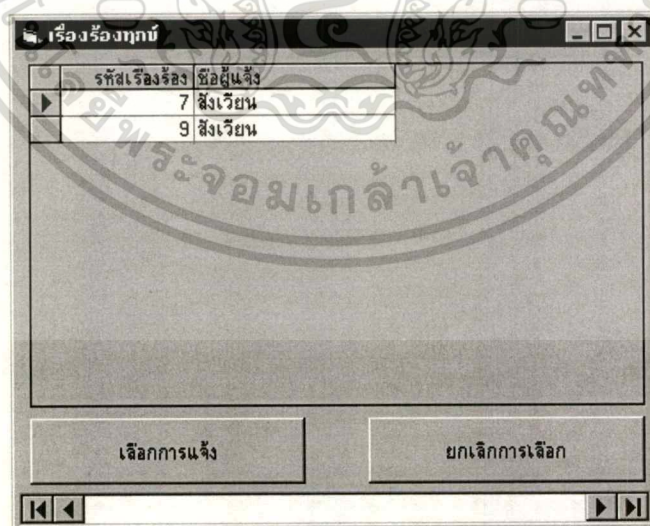

รูปที่ 4.32 แสดงหน้าจอแสดงรหัสเรื่องร้องทุกข์ตามรายชื่อผู้แจ้ง

เอกสารนี้เป็นเอกสารที่สงวนไว้สำหรับการใช้งานเพื่อการศึกษาเท่านั้น ไม่อนุญาตให้นำไปใช้ประโยชน์ด้านการค้า  
ไม่ว่ากรณีใดๆทั้งสิ้น อีกทั้งห้ามมิให้ตัดแปลงเนื้อหา และต้องอ้างอิงถึงเจ้าของเอกสารทุกครั้งที่มีการนำไปใช้

## (2.5.3) หน้าจอแสดงรายงานสมาชิกพรรครายเดือน ดังรูปที่ 4.33

หน่วยที่	ชื่อหน่วย	ชื่อสมาชิก	นามสกุล	บ้านเลขที่	ชอย	ถนน
▶ 10	บ้านเล็ก	รสสุคนธ์	จีรกุลดิ้นทา	444	อินทามระ 26	สุทธิสาร
21	บ้านพญ	จันทนา	คล้ายอุบล	373	อินทามระ 39	สุทธิสาร

รูปที่ 4.33 แสดงหน้าจอแสดงรายงานสมาชิกพรรครายเดือน

## (2.5.4) หน้าจอแสดงรายงานแกนของพรรครายเดือน ดังรูปที่ 4.34

ชื่อ	นามสกุล	ระดับ	บ้านเลขที่	ชอย	ถนน	แขวง
▶ โจษฎาธิ์	สว่างแจ้ง	แกนรอง	777	อินทามระ 41	สุทธิสาร	ดินแดง

รูปที่ 4.34 แสดงหน้าจอแสดงรายงานแกนของพรรครายเดือน

เอกสารนี้เป็นเอกสารที่สงวนไว้สำหรับการใช้งานเพื่อการศึกษาเท่านั้น ไม่อนุญาตให้นำไปใช้ประโยชน์ด้านการค้า  
ไม่ว่ากรณีใดๆทั้งสิ้น อีกทั้งห้ามมิให้ตัดแปลงเนื้อหา และต้องอ้างอิงถึงเจ้าของเอกสารทุกครั้งที่มีการนำไปใช้

## (2.5.5) หน้าจอแสดงรายงานเรื่องร้องทุกข์รายเดือน ดังรูปที่ 4.35

วันที่แจ้ง	ประเภท	เรื่อง	สถานที่	รายละเอียด	สถานะการแก้ไข	ชื่อ(ผู้แจ้ง)	บานสกล(ผู้แจ้ง)	ปี
12/12/01	สาธารณูปโภค	น้ำประปาไม่ไหล	โรงพยาบาลพลาซ่า		แก้ไขแล้ว	เจดิม	จิรกุลเงินหา	25
12/12/01	ความปลอดภัย	จกชิงวิ่งราว	โรงแรมไพรเวซี		กำลังดำเนินการ	สิงเวียน	เทียนถวาย	21

รูปที่ 4.35 แสดงหน้าจอแสดงรายงานเรื่องร้องทุกข์รายเดือน

## (2.5.6) หน้าจอแสดงรายงานกิจกรรมรายเดือน ดังรูปที่ 4.36

วันที่	หน่วย	ประเภท	เรื่อง	สถานที่
21 Jan 01	หน่วย 11	ความปลอดภัยในชีวิตและทรัพย์สิน	เตือนนายาคับเพลิง	โรงพยาบาลพลาซ่า
01 Jan 01	หน่วย 9	ครบวงจร	โครงการครบวงจรชุมชน	โรงแรมไพรเวซี
01 Jan 01	หน่วย 11	เศรษฐกิจ	บริการขายสินค้าราคาต่ำ	โรงพยาบาลพลาซ่า
01 Feb 01	หน่วย 2	สุขภาพอนามัย	สอกรบริการหน่วยแพทย์เคลื่อนที่	โรงแรมไพรเวซี

รูปที่ 4.36 แสดงหน้าจอกิจกรรมรายเดือน

เอกสารนี้เป็นเอกสารที่สงวนไว้สำหรับการใช้งานเพื่อการศึกษาเท่านั้น ไม่อนุญาตให้นำไปใช้ประโยชน์ด้านการค้า  
ไม่ว่ากรณีใดๆทั้งสิ้น อีกทั้งห้ามมิให้ดัดแปลงเนื้อหา และต้องอ้างอิงถึงเจ้าของเอกสารทุกครั้งที่มีการนำไปใช้

## (2.5.7) หน้าจอแสดงค่าใช้จ่ายในการจัดกิจกรรม ดังรูปที่ 4.37

Date Act	Act name	Acd name	Loc Name	Elec ID	Act cost
2/1/01	สุขภาพอนามัย	ออกบริการหน่วยแพทย์เคลื่อนที่	โรงแรมโพรวเอซี	1	4500
2/1/01	สุขภาพอนามัย	ออกบริการหน่วยแพทย์เคลื่อนที่	โรงแรมโพรวเอซี	28	4500

รูปที่ 4.37 แสดงหน้าจอแสดงค่าใช้จ่ายในการจัดกิจกรรม

## (2.5.8) หน้าจอแสดงรายงานเปรียบเทียบสมาชิกกับเป้าหมาย (%) ในรูปแบบกราฟ ดังรูปที่ 4.38

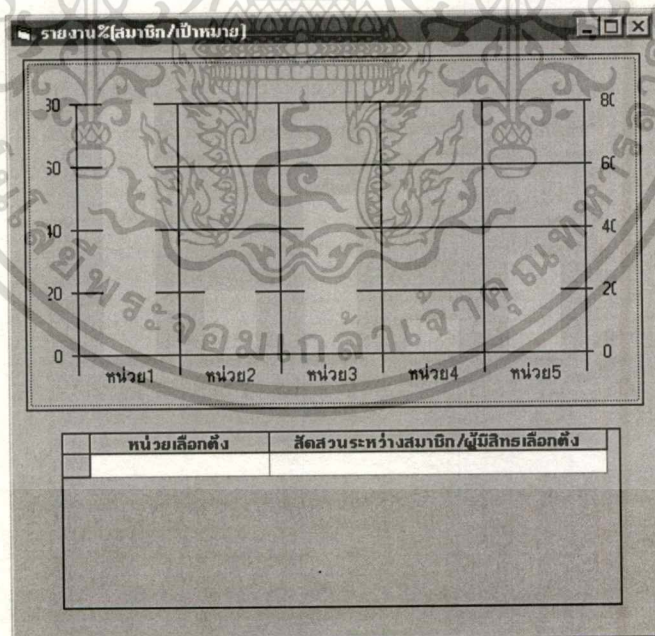

รูปที่ 4.38 แสดงหน้าจอรายงานเปรียบเทียบสมาชิกกับเป้าหมาย (%)

เอกสารนี้เป็นเอกสารที่สงวนไว้สำหรับการใช้งานเพื่อการศึกษาเท่านั้น ไม่อนุญาตให้นำไปใช้ประโยชน์ด้านการค้า  
ไม่ว่ากรณีใดๆทั้งสิ้น อีกทั้งห้ามมิให้ดัดแปลงเนื้อหา และต้องอ้างอิงถึงเจ้าของเอกสารทุกครั้งที่มีการนำไปใช้

(2.5.9) หน้าจอแสดงรายงานเปรียบเทียบผู้ให้การสนับสนุนกับผู้มีสิทธิเลือกตั้ง  
เลือกตั้ง ในรูปแบบกราฟ ดังรูปที่ 4.39

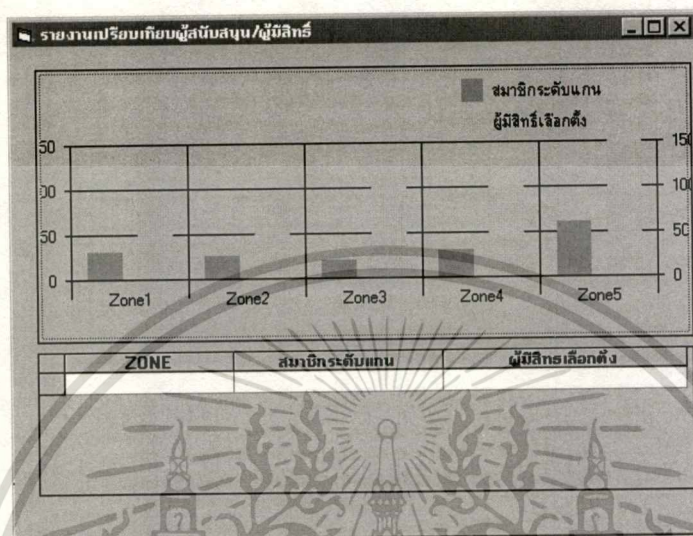

รูปที่ 4.39 แสดงหน้าจอรายงานเปรียบเทียบผู้ให้การสนับสนุนกับผู้มีสิทธิเลือกตั้ง

(2.5.10) หน้าจอแสดงรายงานเรื่องร้องทุกข์ตามลักษณะบ้าน ในรูปแบบ  
กราฟ ดังรูปที่ 4.40

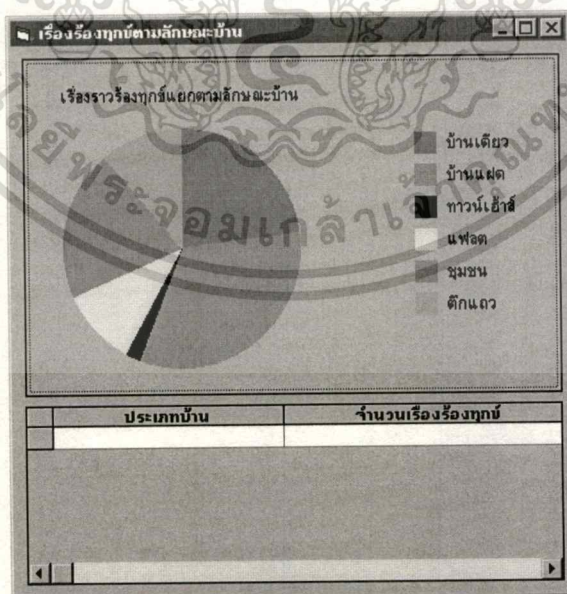

รูปที่ 4.40 แสดงหน้าจอรายงานเรื่องร้องทุกข์ตามลักษณะบ้าน

เอกสารนี้เป็นเอกสารที่สงวนไว้สำหรับการใช้งานเพื่อการศึกษาเท่านั้น ไม่อนุญาตให้นำไปใช้ประโยชน์ด้านการค้า  
ไม่ว่ากรณีใดๆทั้งสิ้น อีกทั้งห้ามมิให้ตัดแปลงเนื้อหา และต้องอ้างอิงถึงเจ้าของเอกสารทุกครั้งที่มีการนำไปใช้

(2.5.11) หน้าจอแสดงรายงานเรื่องร้องทุกข์ในแต่ละหน่วยเลือกตั้ง หรือในแต่ละโซนในรูปแบบกราฟ ดังรูปที่ 4.41

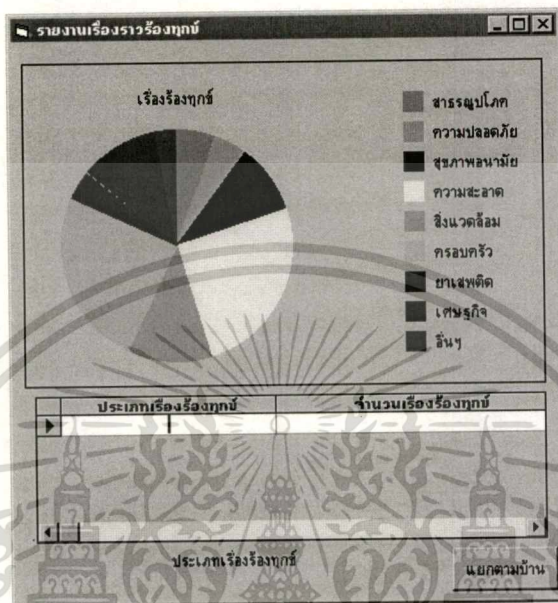

รูปที่ 4.41 แสดงหน้าจอรายงานเรื่องร้องทุกข์ในแต่ละหน่วยเลือกตั้ง

(2.5.12) หน้าจอแสดงแผนที่พื้นที่รับผิดชอบในแต่ละโซน ดังรูปที่ 4.42



รูปที่ 4.42 แสดงหน้าจอแผนที่พื้นที่รับผิดชอบในแต่ละโซน

เอกสารนี้เป็นเอกสารที่สงวนไว้สำหรับการใช้งานเพื่อการศึกษาเท่านั้น ไม่อนุญาตให้นำไปใช้ประโยชน์ด้านการค้า ไม่ว่าจะกรณีใดๆทั้งสิ้น อีกทั้งห้ามมิให้ตัดแปลงเนื้อหา และต้องอ้างอิงถึงเจ้าของเอกสารทุกครั้งที่มีการนำไปใช้

## (3) รายงานที่ได้รับจากระบบสารสนเทศที่ออกแบบใหม่ เป็นดังต่อไปนี้

รายงาน	ประโยชน์
รายงานกิจกรรมรายเดือน	- ส่งพรรค - เพื่อให้ทราบภาพรวมการทำงานของผู้สมัคร สมาชิก สภาผู้แทนราษฎร
รายงานสมาชิกพรรครายเดือน	- ส่งพรรค - เพื่อประเมินผลคะแนนเสียงของพรรค และผู้สมัคร
รายงานผู้ให้การสนับสนุนรายเดือน	- ส่งพรรค - เพื่อติดต่อประสานเข้าร่วมกิจกรรมของพรรค และช่วยประชาสัมพันธ์พรรคต่อไป
รายงานเรื่องร้องทุกข์รายเดือน	- ส่งพรรค - เพื่อวิเคราะห์ถึงการแก้ไขปัญหาย่างยั่งยืน
รายงานเปรียบเทียบจำนวนสมาชิก กับ เป้าหมาย 50 % ผู้มาใช้สิทธิรายเดือน	- ช่วยให้ทราบว่าต้องเร่งปฏิบัติงานในหน่วยเลือกตั้งใด - ช่วยในการประเมินผลการดำเนินงาน
รายงานจำนวนผู้ให้การสนับสนุนในแต่ละหน่วยเลือกตั้ง	- ช่วยในการประชาสัมพันธ์ข่าวสารนโยบายต่าง ๆ - ติดต่อขอข้อมูลในพื้นที่
รายงานลักษณะบ้านและเรื่องร้องทุกข์ในหน่วยเลือกตั้ง	- ช่วยในการตัดสินใจเลือกกิจกรรมที่จะดำเนินงาน - ช่วยวิเคราะห์พื้นที่ และลักษณะปัญหา เพื่อหาทางป้องกันปัญหาที่จะเกิดขึ้น
รายงานอื่น ๆ ที่สร้างขึ้นตามสถานะ	- ช่วยให้นำไปใช้ตามความต้องการของผู้สมัคร สมาชิกสภาผู้แทนราษฎร

## ตารางที่ 4.24 แสดงรายงานที่ได้รับจากโปรแกรมที่พัฒนาขึ้น

เอกสารนี้เป็นเอกสารที่สงวนไว้สำหรับการใช้งานเพื่อการศึกษาเท่านั้น ไม่อนุญาตให้นำไปใช้ประโยชน์ด้านการค้า ไม่ว่ากรณีใดๆทั้งสิ้น อีกทั้งห้ามมิให้ดัดแปลงเนื้อหา และต้องอ้างอิงถึงเจ้าของเอกสารทุกครั้งที่มีการนำไปใช้

## บทที่ 5

### สรุปและข้อเสนอแนะ

จากการศึกษาการพัฒนาาระบบสารสนเทศเพื่องานของผู้สมัครสมาชิกสภาผู้แทนราษฎรตามที่กล่าวมาแล้วข้างต้นจะเห็นได้ว่า ระบบใหม่ที่มีลักษณะเป็น Computer-based System ซึ่งสามารถช่วยให้การเก็บรวบรวม สืบค้นข้อมูล และจัดทำรายงานด้านต่าง ๆ ให้เป็นไปได้อย่างรวดเร็วถูกต้อง ก่อให้ประโยชน์ต่อระบบงานของผู้สมัคร สมาชิกสภาผู้แทนราษฎร และนำสารสนเทศจากระบบดังกล่าวในการวางแผน ควบคุมงาน และติดตามผลการปฏิบัติงานให้มีประสิทธิภาพยิ่งขึ้น

แต่อย่างไรก็ตามเพื่อการจัดทำระบบสารสนเทศดังกล่าวอย่างมีประสิทธิภาพควรจะคำนึงถึงสิ่งที่สำคัญที่สามารถส่งผลกระทบต่อระบบด้วย นั่นคือ

(1) การที่ผู้บริหารเห็นความสำคัญและความจำเป็นในการนำระบบสารสนเทศเข้ามาใช้  
(2) เปรียบเทียบทางเลือกต่าง ๆ ของการพัฒนาาระบบใหม่ เพื่อให้ตอบสนองความต้องการของผู้ใช้ โดยการทำการเปรียบเทียบในแต่ละทางเลือกในด้านค่าใช้จ่ายงบประมาณที่ใช้ รูปแบบกลวิธี และระยะเวลา เพื่อให้บุคคลที่มีส่วนเกี่ยวข้องพิจารณาและตัดสินใจเลือกแนวทางการดำเนินงานที่เหมาะสมที่สุด

(3) ออกแบบส่วนควบคุมต่าง ๆ โดยทำการศึกษากระบวนการทำงาน (Process) ในส่วนต่าง ๆ ทั้งหมดที่อยู่ในแผนผัง Data Flow Diagram ว่าในแต่ละกระบวนการประมวลผลจะมีข้อผิดพลาดในหารทำงานอะไรบ้างที่อาจจะเกิดขึ้นในอนาคต ตลอดจนส่วนควบคุมความปลอดภัยในการใช้งานโปรแกรม แล้วนำมาออกแบบส่วนควบคุมข้อผิดพลาดและป้องกันรักษาความปลอดภัยในการใช้งานโปรแกรม ซึ่งอาจจะเป็นข้อกำหนดกฎเกณฑ์ในการทำงานของเจ้าหน้าที่ที่ทำงานกับระบบหรือโปรแกรมคอมพิวเตอร์เป็นผู้ควบคุม แล้วแต่ว่าข้อผิดพลาดนั้น ๆ มีลักษณะอย่างไร ควบคุมโดยโปรแกรมคอมพิวเตอร์ได้หรือไม่

(4) นำเสนอระบบใหม่ เป็นการนำรายละเอียดต่าง ๆ ของข้อมูลโครงสร้างและองค์ประกอบที่ได้ออกแบบ พร้อมทั้งรายละเอียดต่าง ๆ ที่ต้องใช้ในทางเลือกต่าง ๆ ของระบบใหม่ที่ได้ออกแบบขึ้นมาเพื่อนำเสนอต่อบุคคลที่เกี่ยวข้อง

(5) การฝึกอบรมพนักงานก่อนการปฏิบัติงานจริง ป้องกันการเกิดปัญหาและความเสียหายในระบบได้

เอกสารนี้เป็นเอกสารที่สงวนไว้สำหรับการใช้งานเพื่อการศึกษาเท่านั้น ไม่อนุญาตให้นำไปใช้ประโยชน์ด้านการค้าไม่ว่ากรณีใดๆทั้งสิ้น อีกทั้งห้ามมิให้ดัดแปลงเนื้อหา และต้องอ้างอิงถึงเจ้าของเอกสารทุกครั้งที่มีการนำไปใช้

(6) ทำการทดสอบระบบก่อนการติดตั้งและใช้งานจริง โดยผู้ทดสอบต้องเป็นผู้ที่ไม่เกี่ยวข้องกับการออกแบบระบบดังกล่าว

(7) ต้องมีการปรับปรุงระบบในเหมาะสมกับการใช้งานอยู่เป็นระยะ โดยต้องพิจารณาเปรียบเทียบการลงทุนกับผลลัพธ์ที่จะเกิดขึ้นว่าคุ้มค่าหรือไม่



เอกสารนี้เป็นเอกสารที่สงวนไว้สำหรับการใช้งานเพื่อการศึกษาเท่านั้น ไม่อนุญาตให้นำไปใช้ประโยชน์ด้านการค้า  
ไม่ว่ากรณีใดๆทั้งสิ้น อีกทั้งห้ามมิให้ดัดแปลงเนื้อหา และต้องอ้างอิงถึงเจ้าของเอกสารทุกครั้งที่มีการนำไปใช้

## บรรณานุกรม

กรมการปกครอง. 2000. **บัญชีผู้มีสิทธิเลือกตั้งในประเทศไทย.** [Online] Available :

<http://www.dola.go.th/UnderCon.htm>.

ครุฑชิต มาลัยวงศ์. 2535. **เทคโนโลยีสารสนเทศ.** กรุงเทพฯ : ศูนย์เทคโนโลยีอิเล็กทรอนิกส์และคอมพิวเตอร์แห่งชาติ (NECTEC) กระทรวงวิทยาศาสตร์เทคโนโลยีและการพลังงาน.

Davis, G. et. al. 1985. **Management Information Systems : Conceptual Foundations, Structure, and Development.** 2<sup>nd</sup> ed. New York : McGraw-Hill.

John, L.Viescas. 1993. **Running Microsoft Access.** 1<sup>st</sup> ed. n.p. : Se-Education Public Company Limited.

Parker Charles and Thomas Case. 1993. **Management Information Systems : Strategy and Action.** 2<sup>nd</sup> ed. New York : McGraw-Hill.

เอกสารนี้เป็นเอกสารที่สงวนไว้สำหรับการใช้งานเพื่อการศึกษาเท่านั้น ไม่อนุญาตให้นำไปใช้ประโยชน์ด้านการค้า  
ไม่ว่ากรณีใดๆทั้งสิ้น อีกทั้งห้ามมิให้ดัดแปลงเนื้อหา และต้องอ้างอิงถึงเจ้าของเอกสารทุกครั้งที่มีการนำไปใช้

## ประวัติผู้เขียน

ชื่อผู้เขียน: นางสาวจิตติมา คชมหิทธิ  
 วันเดือนปีเกิด: 31 ตุลาคม 2518  
 การศึกษา: ปี พ.ศ. 2535 บริหารธุรกิจบัณฑิต มหาวิทยาลัยหอการค้าไทย  
 ประสบการณ์: ปี พ.ศ. 2535 เลขานุการ กรรมการและผู้จัดการฝ่ายการเงิน  
 บริษัท ไทยเร็กซ์ เอ็นจิเนียริง จำกัด  
 ปัจจุบัน เลขานุการ รองประธานกรรมการ  
 บริษัท เคเอสซี คอมเมอร์เชียล อินเทอร์เน็ต จำกัด



เอกสารนี้เป็นเอกสารที่สงวนไว้สำหรับการใช้งานเพื่อการศึกษาเท่านั้น ไม่อนุญาตให้นำไปใช้ประโยชน์ด้านการค้า  
 ไม่ว่ากรณีใดๆทั้งสิ้น อีกทั้งห้ามมิให้ดัดแปลงเนื้อหา และต้องอ้างอิงถึงเจ้าของเอกสารทุกครั้งที่มีการนำไปใช้