

ห้องสมุดคณะเทคโนโลยีสารสนเทศ สจล.

การพัฒนาระบบงานขายตั๋วที่ด้วยคอมพิวเตอร์

Computerized Draft Selling System Development

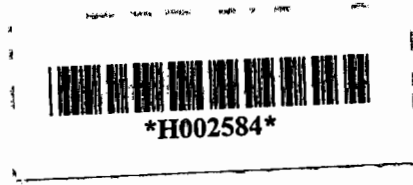

โดย

นางสาว จันทร์เพ็ญ ทศนธนากร

รหัส 39067233

อาจารย์ที่ปรึกษา

ผศ. บรรจง ปิยะธำรง

วัน เดือน ปี	24 ก.พ. 2550
เลขทะเบียน	02584
เลขเรียกหนังสือ	วท. ๑๕๖๓ ๒๕๔๐
"ห้องสมุดคณะเทคโนโลยีสารสนเทศ สจล."	

รายงานนี้เป็นส่วนหนึ่งของวิชาโครงการศึกษาระดับพิเศษ
หลักสูตรวิทยาศาสตรมหาบัณฑิต สาขาวิชาเทคโนโลยีสารสนเทศ
ภาคเรียนที่ 2 ปีการศึกษา 2540
คณะเทคโนโลยีสารสนเทศ
สถาบันเทคโนโลยีพระจอมเกล้าเจ้าคุณทหารลาดกระบัง

เอกสารนี้เป็นเอกสารที่สงวนไว้สำหรับการใช้งานเพื่อการศึกษาเท่านั้น ไม่อนุญาตให้นำไปใช้ประโยชน์ด้านการค้า
ไม่ว่ากรณีใดๆทั้งสิ้น อีกทั้งห้ามมิให้ดัดแปลงเนื้อหา และต้องอ้างอิงถึงเจ้าของเอกสารทุกครั้งที่มีการนำไปใช้

ชื่อหัวข้อ	การพัฒนาระบบงานขายกราฟท์ด้วยคอมพิวเตอร์
นักศึกษา	นางสาว จันทร์เพ็ญ ทิศนธนากร
อาจารย์ที่ปรึกษา	ผศ. บรรจง ปิยธำรง
ระดับการศึกษา	วิทยาศาสตรมหาบัณฑิต สาขาวิชาเทคโนโลยีสารสนเทศ
แขนงวิชา	การจัดการเทคโนโลยีสารสนเทศ
พ.ศ.	2540

บทคัดย่อ

การพัฒนาระบบงานขายกราฟท์ ทำขึ้นเพื่อที่จะปรับปรุง เปลี่ยนแปลง ระบบงานขายกราฟท์เดิมในสถาบันการเงินแห่งหนึ่งที่มีสาขาอยู่ทั่วประเทศให้ดียิ่งขึ้น สามารถทำงานได้รวดเร็วและมีประสิทธิภาพมากขึ้น ซึ่งจะทำการเปลี่ยนแปลงจากระบบรวมศูนย์ที่ใช้เครื่องคอมพิวเตอร์เมนเฟรมประมวลผลที่ศูนย์กลางเพียงแห่งเดียว ให้เป็นการประมวลผลแบบกระจายโดยพัฒนาระบบงานบนคอมพิวเตอร์ส่วนบุคคล (PC) และเชื่อมต่อกับระบบข้อมูลที่ศูนย์กลางแทน ทั้งนี้จะทำให้การทำงานรวดเร็วและสะดวกสบายต่อผู้ใช้งานมากขึ้น เนื่องจากจะปรับปรุงให้เป็นระบบภาพ(Graphic mode) แทนระบบตัวอักษร (Text mode) แบบเก่า โดยพัฒนาด้วยโปรแกรมภาษา Visual Basic เพราะเป็นมาตรฐานของหน่วยงานที่ได้ตั้งไว้และใช้ฐานข้อมูล Access เพื่อความสะดวกในการนำเสนอผลงาน

Title Computerized Draft Selling System Development
Student Miss Chanphen Thatsanathanakorn
Advisor Assistant professor Banjong Piyathamrong
Level of Study Master of Science in Information Technology
Major Information Technology Management
Year 1997

ABSTRACT

In this project a computerized draft selling system was developed for a financial institution as a case study. The old centralized system has a problem of speed, modernization and especially for user interfaces. This case study project migrate the computerized draft selling system from a mainframe centralized processing system into microcomputer distributed processing system, using Visual Basic and Access as development tools in a client/server environment.

กิตติกรรมประกาศ

ในการพัฒนาระบบงานในโครงการกรณีศึกษาพิเศษฉบับนี้ ข้าพเจ้าได้รับความช่วยเหลือและความกรุณาจากบุคคลหลายฝ่าย ฝ่ายแรกได้แก่เจ้าหน้าที่วิเคราะห์ระบบงานไอทีเงินในส่วนที่เกี่ยวข้องกับกราฟท์ คุณสงค์ สุขบาง ที่ได้ให้ความอนุเคราะห์ข้อมูลทุกๆด้านที่เป็นประโยชน์ต่อโครงการนี้ ฝ่ายที่สองได้แก่กลุ่มเจ้าหน้าที่ผู้ใช้ระบบงานขายกราฟท์ (User) ในความกรุณาแสดงความเห็น เสนอข้อคิดที่นำมาเป็นความต้องการของระบบงานที่พัฒนาขึ้นมาใหม่ได้ และท้ายสุดผู้ที่ไม่อาจไม่กล่าวถึงได้ อาจารย์บรรจง ปิยธำรง อาจารย์ที่ปรึกษาในการพัฒนาโครงการที่กรุณาสละเวลาให้คำแนะนำและแนวทางในการทำงานอย่างเต็มที่ จนกระทั่ง ข้าพเจ้าสามารถทำโครงการนี้สำเร็จลุล่วงได้ด้วยดี

ทำยนี้ ขอขอบพระคุณผู้ที่ให้ความช่วยเหลือทุกท่านมา ณ ที่นี้เป็นอย่างสูง และขอภัยหากมีข้อผิดพลาดประการใดในรายงานฉบับ

จันทร์เพ็ญ ที่ศนธนากร

กุมภาพันธ์ 2541

สารบัญ

	หน้า
บทคัดย่อภาษาไทย.....	I
บทคัดย่อภาษาอังกฤษ.....	II
กิตติกรรมประกาศ.....	III
สารบัญ.....	IV
สารบัญตาราง.....	VI
สารบัญภาพ.....	VII
บทที่ 1 บทนำ.....	1
1.1 ความเป็นมา.....	1
1.2 วัตถุประสงค์ของโครงการ.....	1
1.2 ขอบเขตของโครงการ.....	2
1.3 ขั้นตอนและการดำเนินงาน.....	2
1.4 ประโยชน์ที่คาดว่าจะได้รับ.....	3
บทที่ 2. ทฤษฎีอ้างอิงที่เกี่ยวข้อง.....	4
บทที่ 3. หลักการพัฒนาระบบ.....	7
บทที่ 4. ระบบงานเดิม.....	9
4.1 รูปแบบการเชื่อมโยงระบบ.....	9
4.2 ขั้นตอนการขายตั๋ว.....	10
4.3 ขั้นตอนการทำงานของระบบ.....	11
4.4 หน้าจอรับข้อมูลและหน้าจอเรียกค้นข้อมูล.....	12
4.5 ปัญหาของระบบงานเดิม.....	13
4.6 ความต้องการของผู้ใช้ในการพัฒนาระบบใหม่.....	13
บทที่ 5. การวิเคราะห์ระบบ.....	14
5.1 แผนภาพการทำงานของระบบ.....	14
5.2 รายละเอียดข้อมูลเข้าและออกของแต่ละส่วนการประมวลผล.....	19
5.3 รายละเอียด External Entity.....	25
5.4 รายละเอียดการทำงานของงานแต่ละส่วน.....	26

เอกสารนี้เป็นเอกสารที่สงวนไว้สำหรับการใช้งานเพื่อการศึกษาเท่านั้น เมื่อนูญเตเห็นาเบไซบะระเษนด้านารค่า

ไม่ว่ากรณีใดๆทั้งสิ้น อีกทั้งห้ามมิให้ดัดแปลงเนื้อหา และต้องอ้างอิงถึงเจ้าของเอกสารทุกครั้งที่มีการนำไปใช้

บทที่ 6. การออกแบบโครงสร้างฐานข้อมูล.....	31
6.1 Logical Data Structure	31
6.2 E-R Diagram.....	32
6.3 นอร์มอลไลเซชัน.....	34
6.4 Output Table.....	35
บทที่ 7. การออกแบบระบบ	37
7.1 System design.....	37
7.2 การออกแบบการประมวลผล.....	38
7.3 การออกแบบ input/output	38
บทที่ 8. การพัฒนาระบบและการนำไปใช้งาน	40
8.1 การพัฒนาระบบ	40
8.2 แผนผังการทำงานของโปรแกรม (Flow Chart)	41
8.3 การออกแบบหน้าจอรับข้อมูล.....	45
8.4 การตรวจสอบความถูกต้องของข้อมูล (Input validation).....	47
8.5 รูปแบบการพิมพ์ตราสารและใบเสร็จรับเงิน	48
8.6 รูปแบบรายงาน.....	50
8.7 การนำไปใช้งาน	50
8.8 ตัวอย่างรายงาน.....	51
บทที่ 9. สรุปการประเมินผลระบบ	53
บรรณานุกรม.....	55
ภาคผนวก (Program Source Code)	56

สารบัญตาราง

ตารางที่	หน้า
1. ตาราง 3.01 แสดงวิธีการเข้าถึงข้อมูลจาก PC ผ่านเมนเฟรม	8
2. ตาราง 4.31 แสดงขั้นตอนการประมวลผลระหว่างเมนเฟรมและเทอร์มินอล	11
3. ตาราง I/O Description	19
4. ตาราง External Entity	25
5. ตาราง Process Description	26
6. ตารางแสดงการนอร์มอลไลเซชัน	34
7. ตาราง Draft_Sold	35
8. ตาราง Account	36
9. ตาราง Exchange_Rate	36
10. ตาราง Bank_Code	36
11. ตาราง 7.21 แสดงขั้นตอนการประมวลผลระหว่าง PC และเมนเฟรมระบบใหม่	38

สารบัญภาพ

ภาพที่	หน้า
1. ภาพ 4.11 แสดงการเชื่อมต่อของระบบปัจจุบัน	9
2. ภาพ 4.21 แสดงขั้นตอนการขายครีฟท์ (Work Flow)	10
3. ภาพ 4.41 จอภาพรับข้อมูลเข้าระบบปัจจุบัน (Input Screen)	12
4. ภาพ 4.42 หน้าจอเรียกค้นข้อมูลระบบปัจจุบัน (Inquiry Screen).....	12
5. Context Diagram	14
6. Data Flow Diagram.....	15
7. Logical Data Structure	31
8. E-R Diagram	32
9. ภาพ 7.31 แสดงหน้าจอหลักในการทำงาน	39
10. ภาพ 8.21 แผนภาพการทำงานหลักของโปรแกรม.....	41
11. ภาพ 8.22 แผนภาพการทำงานของ Input Validation	42
12. ภาพ 8.23 แผนภาพการบันทึกรายการเข้าสู่ระบบ (Add Record).....	43
13. ภาพ 8.24 แผนภาพการลบรายการที่บันทึก.....	44
14. ภาพ 8.31 หน้าจอเมนูหลักของระบบงานขายครีฟท์	45
15. ภาพ 8.32 หน้าจอเรียกพิมพ์รายงานการขายครีฟท์และบัญชี.....	45
16. ภาพ 8.33 หน้าจอบันทึกรายการครีฟท์.....	46
17. ภาพ 8.41 แสดงการพิมพ์ตราสารครีฟท์	48
18. ภาพ 8.42 แสดงการพิมพ์ใบเสร็จรับเงิน	49
19. ภาพตัวอย่างรายงานการขายครีฟท์ (Draft Daily Report).....	51
20. ภาพตัวอย่างรายงานสรุปบัญชี (Account Control Sheet Report).....	52

บทที่ 1

บทนำ

ความเป็นมา

ระบบงานขายครีฟท์ที่ข้าพเจ้าศึกษาและพัฒนาี้ เป็นระบบงานที่ใช้อยู่ในปัจจุบันในสถาบันการเงินแห่งหนึ่ง ดำเนินการมากกว่าห้าสิบปี มีสาขาทั่วประเทศในทุกจังหวัด อีกทั้งยังมีสาขาในต่างประเทศอีกด้วย ในปัจจุบันท่ามกลางสภาพผันผวนทางด้านเศรษฐกิจ ธุรกิจด้านการโอนเงินก็ยังคงสามารถทำกำไรอย่างต่อเนื่องให้กับองค์กรเป็นจำนวนมาก ครีฟท์ก็เป็นส่วนหนึ่งที่ถือว่าเป็นวิธีการ โอนเงินที่มีลูกค้ามาใช้บริการซื้อและขายคืนอย่างต่อเนื่อง โดยเฉพาะในช่วงเทศกาลที่มีการประกอบพิธีฮัจจ์ที่ประเทศอินเดียจะเป็นช่วงที่มีการซื้อขายมากเป็นพิเศษ จนไม่สามารถรองรับลูกค้าได้ภายในเวลาอันรวดเร็ว ลูกค้าต้องคอยนานพอสมควร ซึ่งระบบงานเดิมที่ใช้อยู่ไม่ค่อยเป็นที่พอใจของผู้ใช้เท่าไรนัก เนื่องจากความล่าช้าของการประมวลผลและหน้าจอที่มีช่องข้อมูลมากมายทำให้ผู้ใช้นักจะป้อนรายการผิดเสมอๆ เนื่องจากเป็นระบบตัวอักษร(Text mode) ซึ่งเป็นผลมาจากระบบงานนี้ถูกพัฒนาให้ใช้งานบนเครื่องคอมพิวเตอร์เมนเฟรมมานานกว่าสิบปีแล้ว การประมวลผลทุกอย่างตั้งแต่รับข้อมูล ตรวจสอบ จนกระทั่งพิมพ์แบบฟอร์มและรายงานก็กระทำที่ศูนย์กลางทั้งสิ้น และเนื่องจากองค์กรนี้เป็นสถาบันการเงินชั้นนำขนาดใหญ่ที่มีสาขาทั่วประเทศ ระบบงานควรจะมีประสิทธิภาพและทันสมัย จึงสมควรแก่การปรับเปลี่ยนระบบถึงแม้ว่าระบบเดิมยังทำงานได้และผลลัพธ์ยังถูกต้องก็ตาม เพื่อให้ทันสมัยมากขึ้นมีส่วนติดต่อผู้ใช้งานที่สะดวกและง่ายต่อการใ้มากขึ้น ซึ่งจะทำให้ทำงานได้รวดเร็วและคล่องตัวมากขึ้น ดังนั้น โครงการนี้จึงมุ่งเน้นไปที่การพัฒนาระบบงานเพื่อใช้เป็นต้นแบบที่จะนำไปพัฒนาเป็นระบบที่ใช้งานได้จริง โดยพัฒนาในลักษณะของการกระจายการประมวลผลไปที่เครื่องพีซีให้ประมวลผลแทนเมนเฟรมให้มากที่สุดเท่าที่จะทำได้ และเชื่อมโยงกับศูนย์กลางเฉพาะระบบข้อมูลเท่านั้น ซึ่งจะเป็นลักษณะของ Client/Server โดยให้เครื่องคอมพิวเตอร์เมนเฟรมเป็นตัวให้บริการด้านข้อมูลอยู่ที่ศูนย์กลาง

วัตถุประสงค์ของโครงการ

1. เพื่อพัฒนาระบบงานขายครีฟท์ให้สามารถทำงานได้รวดเร็วมากขึ้น (respond time น้อยลง) โดยปรับให้มีการแบ่งงานบางส่วนมาประมวลผลที่ P.C. เป็นการช่วยลดภาระของคอมพิวเตอร์เมนเฟรมที่ศูนย์กลางสำนักงานใหญ่
2. เพื่อสร้างระบบที่มีส่วนติดต่อกับผู้ใช้หรือ user interface มีความสวยงามและง่ายต่อการใช้งานด้วยระบบภาพ (graphic mode) แทนระบบตัวอักษรแบบเดิม ทำให้ผู้ใช้สามารถทำงานได้อย่างมีประสิทธิภาพมากขึ้น

ขอบเขตของโครงการ

ศึกษา วิเคราะห์ และออกแบบระบบขายครีฟท์ เพื่อทำการพัฒนาปรับเปลี่ยนระบบการขายครีฟท์ จากการประมวลผลแบบรวมศูนย์ที่ใช้ dump terminal ให้เป็นระบบการประมวลผลแบบกระจาย(Distributed processing system) โดยรวบรวมข้อมูลอยู่ที่ศูนย์กลางเพียงแห่งเดียวเท่านั้น(Centralized Data) เนื่องจากข้อมูลของสถาบันการเงินเป็นสิ่งที่สำคัญและต้องมีความถูกต้องอยู่ตลอดเวลา โดยจะพัฒนาระบบต้นแบบ (Prototype) ในส่วน โปรแกรมด้าน Client ซึ่งจะครอบคลุมการขายครีฟท์และการสร้างข้อมูลส่งให้ระบบบัญชีด้วย ในการพัฒนาระบบงานจะใช้ระบบฐานข้อมูล Access แทนการเชื่อมโยงข้อมูลบนเมนเฟรมและพัฒนาระบบงานโดยใช้โปรแกรมภาษา Visual Basic ของไมโครซอฟท์

ขั้นตอนและการดำเนินงาน

การดำเนินงานเริ่มจากการสัมภาษณ์และรวบรวมข้อมูลจากผู้ที่ทำการพัฒนาระบบเดิม และจากผู้ใช้ระบบ โดยจะใช้ขั้นตอนการทำงานแบบเดิมและพัฒนาตามความต้องการเพิ่มเติมเพื่อพัฒนาเป็นระบบใหม่ ซึ่งจะพยายามให้งานทั้งหมดมาประมวลผลที่ P.C. ให้มากที่สุดเท่าที่จะทำได้ โดยให้เมนเฟรมทำงานด้านข้อมูลเป็นส่วนใหญ่ ซึ่งทางหน่วยงานได้กำหนดให้ใช้ Visual Basic 4.0 เป็นมาตรฐานในการพัฒนาระบบงาน โดยเชื่อมโยงเข้าใช้ข้อมูลกลางที่สำนักงานใหญ่ โดยสรุปขั้นตอนการทำงานดังนี้

1. ศึกษาขั้นตอนและวิธีการทำงานในการขายครีฟท์และการรับซื้อคืน
2. ศึกษาการทำงานของ โปรแกรมที่ใช้งานอยู่ในปัจจุบันรวมถึงระบบจัดการข้อมูลบนเครื่องเมนเฟรม
3. วิเคราะห์และออกแบบระบบงานใหม่
4. ออกแบบฐานข้อมูลเพื่อใช้เป็นตัวแทนการเชื่อมโยงข้อมูลที่ศูนย์กลาง

เอกสารนี้เป็นเอกสารที่สงวนไว้สำหรับการใช้งานเพื่อการศึกษาเท่านั้น ไม่อนุญาตให้นำไปใช้ประโยชน์ด้านการค้า

ไม่ว่ากรณีใดๆทั้งสิ้น อีกทั้งห้ามมิให้ดัดแปลงเนื้อหา และต้องอ้างอิงถึงเจ้าของเอกสารทุกครั้งที่มีการนำไปใช้

5. พัฒนาโปรแกรมระบบงานขายครีฟท์ระบบใหม่
6. ทดสอบ และแก้ไขโปรแกรม
7. สรุปผลการศึกษาและพัฒนาโครงการ

ประโยชน์ที่คาดว่าจะได้รับ

1. เพื่อให้การบริการขายครีฟท์ต่อลูกค้า มีประสิทธิภาพและรวดเร็วมากขึ้น
2. สามารถเพิ่มความพึงพอใจต่อผู้ใช้ระบบ (end user) เนื่องจากการใช้งานระบบง่ายขึ้นและนำใช้มากขึ้นกว่าระบบเดิม
3. เป็นแนวทางหนึ่งในการพัฒนาระบบงานอื่นๆขององค์กรต่อไปในอนาคต
4. เป็นการใช้ทรัพยากรที่มีอยู่อย่างคุ้มค่า สนองนโยบายประหยัดตามสภาพเศรษฐกิจ
5. พัฒนาเพื่อเป็นต้นแบบในการพัฒนาระบบที่จะขยายไปยังสาขาต่างๆ



บทที่ 2

ทฤษฎีอ้างอิงที่เกี่ยวข้อง

ในการพัฒนาโครงการนี้ ได้นำทฤษฎีต่างๆที่ศึกษามาเป็นแนวทางในการพัฒนาระบบ อันได้แก่ขั้นตอนและวิธีการวิเคราะห์ ออกแบบและพัฒนาระบบงานหรือที่เรียกว่า วงจรการพัฒนา ระบบ (SDLC-System Development Life Cycle) ทฤษฎีเกี่ยวกับระบบกระจายการประมวลผล (Distributed Processing System) ซึ่งนำมาใช้ในการออกแบบการประมวลผลของโปรแกรมที่จะพัฒนา และทฤษฎีการออกแบบระบบฐานข้อมูลเชิงสัมพันธ์ (Relational Database) โดยจะขอกล่าวถึงหลักการของแต่ละทฤษฎีพอสังเขป ดังนี้

2.1 System Development Lift Cycle

เรียกว่า SDLC หมายถึงลำดับขั้นตอนในการพัฒนาระบบงานตั้งแต่ต้นจนเสร็จเรียบร้อย เป็นระบบงานที่ใช้งานได้ มีอยู่เจ็ดขั้นตอน คือ

1. การเข้าใจปัญหา
รับรู้ถึงสาเหตุที่แท้จริงของปัญหานั้นๆอย่างถูกต้อง ความไม่เข้าใจปัญหาอย่างถ่องแท้อาจทำให้ผลลัพธ์จากการพัฒนาระบบงานไม่ตรงกับวัตถุประสงค์เริ่มต้นได้
2. การศึกษาความเป็นไปได้ในการพัฒนาระบบ
จุดประสงค์ของการศึกษาความเป็นไปได้คือการกำหนดว่าอะไรคือปัญหา และตัดสินใจว่าการพัฒนาระบบสารสนเทศหรือการแก้ไขระบบสารสนเทศเดิมมีความเป็นไปได้หรือไม่ โดยได้ผลลัพธ์เป็นที่น่าพอใจ
3. การวิเคราะห์ระบบ
ศึกษาระบบเดิม ให้เข้าใจถึงขั้นตอนการทำงานและทราบว่าอะไรคือจุดสำคัญ โดยอาจจะศึกษาจากเอกสารที่มี ฯลฯ เพื่อนำไปกำหนดเป็นความต้องการของระบบใหม่
4. การออกแบบระบบ
ออกแบบระบบใหม่เพื่อให้สอดคล้องและตรงกับความต้องการของผู้ใช้งาน ตั้งแต่การออกแบบการทำงานใหม่ ออกแบบข้อมูลเข้าระบบ(input) รายงานและการแสดงผลทางจอภาพ รวมถึงการตัดสินใจเลือกใช้ซอฟต์แวร์และฮาร์ดแวร์ด้วย
5. การพัฒนาระบบ

เอกสารนี้เป็นเอกสารที่สงวนไว้สำหรับการใช้งานเพื่อการศึกษาเท่านั้น ไม่อนุญาตให้นำไปใช้ประโยชน์ด้านการค้า ไม่ว่าจะกรณีใดๆทั้งสิ้น อีกทั้งห้ามมิให้ดัดแปลงเนื้อหา และต้องอ้างอิงถึงเจ้าของเอกสารทุกครั้งที่มีการนำไปใช้

การเขียนและทดสอบโปรแกรม ให้สามารถทำงานได้อย่างถูกต้อง โดยต้องทดสอบกับข้อมูลจริง การเขียนโปรแกรมจะเขียนตามเอกสารการออกแบบหรือ Design Specification

6. การปรับเปลี่ยนระบบ

การนำระบบใหม่ใช้แทนระบบเก่าซึ่งมีวิธีการคือ เปลี่ยนจากระบบเก่าเป็นระบบใหม่ทันที หรือ การเปลี่ยนทีละส่วนงานจนกระทั่งเปลี่ยนหมดทั้งระบบ หรือ การใช้ระบบใหม่ควบคู่กับระบบเก่าจนกระทั่งมั่นใจว่าระบบใหม่สามารถทำงานแทนระบบเก่าได้จึงเลิกใช้ระบบเก่า

7. การบำรุงรักษาระบบ

เป็นการแก้ไขปรับเปลี่ยน โปรแกรมหลังจากใช้งานแล้ว ซึ่งมักจะเกิดขึ้นมาจากสองสาเหตุคือ โปรแกรมยังมีข้อผิดพลาดอยู่ หรือ การเปลี่ยนแปลงไปของธุรกิจ

2.2 ระบบกระจายการประมวลผล (Distributed Processing System)

หลักการคือการประมวลผลสามารถเกิดขึ้นพร้อมกันได้หลายแห่งโดยไม่จำเป็นต้องรอการประมวลผลจากคอมพิวเตอร์เพียงแห่งเดียวเหมือนกับระบบรวมศูนย์การประมวลผล (Centralized Processing System) Client/Server เป็นวิธีการหนึ่งที่มีการประมวลผลแบบกระจายโดยมีการแบ่งส่วนของ Client และ Server ซึ่งทำงานต่างกัน Client เป็นผู้ทำการประมวลผลและร้องขอการบริการจากส่วนกลางในงานบางอย่าง ในขณะที่ Server มีหน้าที่ให้บริการตามการร้องขอของแต่ละ Client

เดิมงานที่เกิดขึ้นระหว่าง Client และ Server เดิมจะเกิดขึ้นอยู่ที่ host เพียงแห่งเดียวการพิจารณาแยกแอฟพลิเคชันเป็นสองส่วนให้พิจารณาการทำงานหลักของ โปรแกรมที่สามารถแบ่งได้เป็นสามส่วน คือ

1. Interactive Processing เป็นงานส่วนที่ติดต่อและโต้ตอบกับผู้ใช้ระบบ เช่น รูปแบบการป้อนข้อมูล การแสดงผลทางจอภาพ เป็นต้น
2. Application Processing เป็นงานจริงๆที่เกิดขึ้นในการทำงาน ได้แก่ การตรวจสอบความถูกต้องของข้อมูล การเก็บบันทึก การออกรายงาน
3. Database Processing เป็นส่วนที่ทำงานเกี่ยวข้องกับข้อมูลไม่ว่าจะเป็นการเรียกค้นบันทึก การสร้างข้อมูลใหม่

ทั้งสามส่วนนี้สามารถแบ่งสองส่วนแรกเป็นงานของ Client ได้ในขณะที่งานที่เกี่ยวข้องกับการเข้าถึงข้อมูลให้เป็นงานทางด้าน Server และสามารถสรุปเป็นหลักการในการกระจายการประมวลผลระหว่างสองส่วนพอสังเขป ดังนี้

- ให้หลักงานประมวลผลให้กับ Client ให้มากที่สุดเท่าที่สามารถทำได้

เอกสารนี้เป็นเอกสารที่สงวนไว้สำหรับการใช้งานเพื่อการศึกษาเท่านั้น ไม่อนุญาตให้นำไปใช้ประโยชน์ด้านการค้า

ไม่ว่ากรณีใดๆทั้งสิ้น อีกทั้งห้ามมิให้ดัดแปลงเนื้อหา และต้องอ้างอิงถึงเจ้าของเอกสารทุกครั้งที่มีการนำไปใช้

- งานที่ต้องประมวลผลสูงหมายถึงให้ CPU มากให้ทำที่ Client เนื่องจากเมื่อเทียบกับ Server แล้ว Client จะทำงานน้อยมาก
- งานที่เป็นงานส่วนรวมให้ทำที่ฝั่ง Server
- ข้อมูลทั้งหมดและทรัพยากรที่ใช้ร่วมกันควรถูกจัดการ โดย Server
- พยายามให้การสื่อสารข้อมูลระหว่าง Client และ Server น้อยที่สุดเท่าที่จะเป็นไปได้

2.3 การออกแบบโครงสร้างฐานข้อมูล

ระบบฐานข้อมูล เป็นการจัดเก็บข้อมูลที่เกี่ยวข้องและสัมพันธ์กันให้เป็นหมวดหมู่ สามารถเรียกค้นได้สะดวกและรวดเร็ว รูปแบบระบบฐานข้อมูลมีอยู่สามประเภท คือ

1. ฐานข้อมูลแบบลำดับชั้น (Hierarchical Model) โครงสร้างแบบลำดับชั้น มีลักษณะแบบต้นไม้ เป็นการจัดเก็บข้อมูลตามความสัมพันธ์แบบ Parent-Child Relationship ซึ่งเป็นความสัมพันธ์แบบหนึ่งต่อกลุ่ม
2. ฐานข้อมูลแบบเครือข่าย (Network Model) โครงสร้างของข้อมูลที่มีความสัมพันธ์กันแบบเครือข่ายหรือร่างแห ซึ่งสามารถกำหนดความสัมพันธ์แบบหนึ่งต่อกลุ่มหรือกลุ่มต่อกลุ่มได้
3. ฐานข้อมูลแบบสัมพันธ์ (Relationship Model) โครงสร้างข้อมูลจัดเก็บในรูปแบบของตาราง ที่ทุกตารางในฐานข้อมูลจะมีความสัมพันธ์กัน โดยเก็บข้อมูลให้สัมพันธ์กันในลักษณะของแนวนอน (row) และแนวตั้ง (column) แนวนอนให้แทนรายละเอียดของรายการหนึ่งรายการ และแนวตั้งหมายถึงข้อมูลย่อยของรายการ (data field)

สำหรับในปัจจุบัน ระบบฐานข้อมูลที่เป็นที่นิยมและใช้กันอย่างแพร่หลายได้แก่ฐานข้อมูลแบบสัมพันธ์ ซึ่งการออกแบบจะต้องอาศัยวิธีการที่เรียกว่านอร์มอลไลเซชัน (Normalization) เพื่อให้โครงสร้างข้อมูลไม่ซ้ำซ้อนและทำงานได้อย่างมีประสิทธิภาพ

บทที่ 3

หลักการพัฒนาระบบ

หลักการพัฒนาระบบงานขายครีฟท์ ใช้วิธีการแบ่งหน้าที่การประมวลผลข้อมูล โดยกระจายการประมวลผลไปยัง PC เป็นการลดภาระงานของคอมพิวเตอร์หลัก(เมนเฟรม) ซึ่งเดิมการประมวลผลข้อมูลทั้งหมดจะถูกกระทำที่เมนเฟรมเพียงแห่งเดียว การแบ่งงานประมวลผลนี้ใช้หลักการของ Client/Server โดยให้เมนเฟรมทำหน้าที่คล้ายกับ Server ที่ทำหน้าที่จัดการกับข้อมูลที่ศูนย์กลางตาม request ของโปรแกรมด้าน PC ซึ่งปัจจุบันระบบเมนเฟรมมีสภาพแวดล้อมในการทำงานดังนี้

- ระบบปฏิบัติการ MVS/ESA ของ IBM
- ใช้โปรแกรม CICS version 4.1 ในการเข้าถึงและจัดการกับข้อมูล
- การจัดเก็บข้อมูลเป็นแฟ้มข้อมูลแบบ Vsam ที่ต้องกำหนด (define) และควบคุมความถูกต้องของข้อมูล โดยโปรแกรมระบบงาน
- ใช้ภาษาโปรแกรม Assembly ในการพัฒนาโปรแกรมระบบงานซึ่ง โปรแกรม CICS สนับสนุนการใช้งานอยู่

การกระจายการประมวลผล (distributed processing) ย่อมหมายถึงการประมวลผลคนละระบบระหว่างงานที่เกิดขึ้นที่ PC และงานที่เกิดขึ้นที่เมนเฟรม ที่เปรียบเสมือนกับ Client กับ Server และเนื่องจากระบบการจัดเก็บข้อมูลไม่ได้เป็นระบบจัดการฐานข้อมูล (DBMS) ดังนั้นจะต้องมีส่วนของโปรแกรมรองรับการบริการข้อมูลที่จะเกิดขึ้นระหว่างเมนเฟรม และ PC โดยต้องมีการกำหนดข้อตกลงร่วมกันว่าจะใช้รหัสข้อมูลอะไรบ้างเพื่อแสดงความต้องการในตัวข้อมูล เช่น การบันทึกข้อมูล การอ่านข้อมูลและการปรับปรุงข้อมูลเดิม เป็นต้น ซึ่งในโครงการนี้ใช้วิธีการส่งข้อมูล text block จาก PC ผ่านระบบเครือข่ายเข้าสู่ระบบเมนเฟรม โดยระบบเมนเฟรมจะนำข้อมูล text block ไปประมวลผลตามข้อกำหนดในการเข้าถึงข้อมูล ผ่านรูปแบบคำสั่งของระบบ CICS จากนั้นจะนำผลลัพธ์ที่ได้จากการประมวลผลนั้นๆ สร้างเป็น text block (output) แล้วส่งกลับไปยังโปรแกรม PC ที่ request มา

สรุปหลักการและวิธีการรับส่งข้อมูลและประมวลผลของทั้งสองด้าน (PC & Mainframe) เป็นดังตารางที่ 3.01

เอกสารนี้เป็นเอกสารที่สงวนไว้สำหรับการใช้งานเพื่อการศึกษาเท่านั้น ไม่อนุญาตให้นำไปใช้ประโยชน์ด้านการค้า ไม่ว่าจะกรณีใดๆทั้งสิ้น อีกทั้งห้ามมิให้ตัดแปลงเนื้อหา และต้องอ้างอิงถึงเจ้าของเอกสารทุกครั้งที่มีการนำไปใช้

PC	Mainframe
สร้างข้อมูล text block ระบุความต้องการเข้าถึงข้อมูล (บันทึก อ่าน ปรับปรุง) และข้อมูลที่เกี่ยวข้อง	
ส่งข้อมูลที่สร้างขึ้นให้กับเมนเฟรม	รับข้อมูลและวิเคราะห์ความต้องการข้อมูลที่ถูกร้องขอเข้ามา โดยการ scan text ด้วยโปรแกรมภาษา assembly ตรวจสอบความถูกต้องของข้อมูลที่เกี่ยวข้อง Access ข้อมูลจาก Vsam file ด้วยคำสั่งของ CICS (เริ่มต้นด้วย EXEC CICS) นำผลลัพธ์ที่ได้จากการ Access ข้อมูลสร้างเป็น text block ส่ง text block ของผลลัพธ์ที่ได้กลับให้ PC
รับข้อมูลผลลัพธ์และนำไปประมวลผลตามที่ต้องการ	

ตาราง 3.01 แสดงวิธีการในการเข้าถึงข้อมูลจาก PC โดย request ผ่านเมนเฟรม

ในส่วนการทำงานของ PC จะตรวจสอบและประมวลผลข้อมูลที่เป็นส่วนที่ไม่ใช่การเข้าถึงข้อมูลทั้งหมด ดังนั้นการประมวลผลส่วนใหญ่จะถูกย้ายมาทำงานที่ด้าน PC ทั้งหมดไม่ว่าจะเป็นส่วนที่ติดต่อกับผู้ใช้งาน (User interface) ส่วนของการตรวจสอบความถูกต้องของข้อมูลที่ผู้ใช้งานป้อนเข้า (Input validation) รวมถึงการควบคุมการพิมพ์รายงานและฟอร์มต่างๆ กล่าวคือ เมนเฟรมจะรับหน้าที่ในการจัดการกับข้อมูลให้ตามคำเรียกร้องของ PC โดยการประมวลผลส่วนอื่นที่เหลือให้ทำที่ PC

สำหรับโครงการกรณีศึกษาพิเศษนี้ จะมุ่งเน้นไปที่การพัฒนาโปรแกรมทางด้าน PC ที่จะต้องถูกเปลี่ยนแปลงปรับปรุงใหม่อย่างมากพอสมควร ซึ่งจัดทำขึ้นเพื่อเป็นต้นแบบในการพัฒนาระบบจริงต่อไปในอนาคต ทั้งนี้จะไม่รวมถึงการพัฒนาโปรแกรมบนระบบเมนเฟรมและระบบเครือข่าย

เอกสารนี้เป็นเอกสารที่สงวนไว้สำหรับการใช้งานเพื่อการศึกษาเท่านั้น ไม่อนุญาตให้นำไปใช้ประโยชน์ด้านการค้าไม่ว่ากรณีใดๆทั้งสิ้น อีกทั้งห้ามมิให้คัดลอกเนื้อหา และต้องอ้างอิงถึงเจ้าของเอกสารทุกครั้งที่มีการนำไปใช้

บทที่ 4

ระบบงานเดิม

การขายครีฟท์ในปัจจุบันใช้ระบบงานที่ถูกพัฒนาขึ้นเมื่อประมาณกว่าสิบปีมาแล้ว โดยพัฒนาระบบด้วยโปรแกรมภาษาแอสเซมบลี (Assembly) ใช้เครื่องคอมพิวเตอร์เมนเฟรม IBM3270 มีการเปลี่ยนแปลงแก้ไขโปรแกรมอย่างต่อเนื่องอยู่ตลอดเวลาที่ใช้งาน เพื่อสนองความต้องการของผู้ใช้และธุรกิจที่เปลี่ยนแปลงไป โปรแกรมถูกเปลี่ยนแปลงไปมากจนไม่มีรูปแบบและโครงสร้างที่ดี และบางขั้นตอนไม่ทราบสาเหตุของการทำเนื่องจากถูกแก้ไขเมื่อนานมาแล้วโดยบุคคลากรที่ได้ลาออกไปแล้ว

4.1 รูปแบบการเชื่อมโยงระบบ (platform)

ใช้เครื่องคอมพิวเตอร์ mainframe ลากสายต่อผ่าน controller กระจายไปยังเทอร์มินอลในหน่วยงานต่างๆ เป็นลักษณะของเครือข่ายรูปดาว

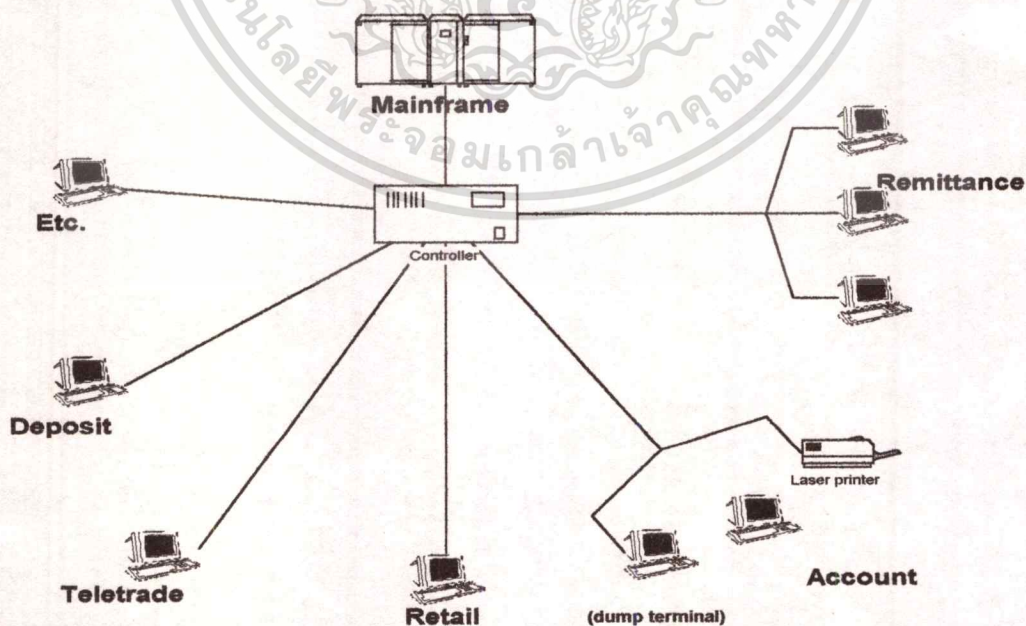

ภาพ 4.11 แสดงการเชื่อมต่อของระบบปัจจุบัน

เอกสารนี้เป็นเอกสารที่สงวนไว้สำหรับการใช้งานเพื่อการศึกษาเท่านั้น ไม่อนุญาตให้นำไปใช้ประโยชน์ด้านการค้า
ไม่ว่ากรณีใดๆทั้งสิ้น อีกทั้งห้ามมิให้ตัดแปลงเนื้อหา และต้องอ้างอิงถึงเจ้าของเอกสารทุกครั้งที่มีการนำไปใช้

4.2 ขั้นตอนการขายตราฟั้

เริ่มจากพนักงานรับแบบฟอร์มการขอซื้อตราฟั้จากลูกค้า จากนั้นจะป้อนข้อมูลจากแบบฟอร์มเข้าสู่ระบบคอมพิวเตอร์ เมื่อระบบรับรายการเรียบร้อยแล้ว จะพิมพ์ในตราฟั้และใบเสร็จรับเงินให้ตามลำดับ โดยเครื่องพิมพ์รวมที่มีอยู่เพียงหนึ่งเครื่อง หลังจากนั้น เจ้าหน้าที่จะนำตราฟั้และใบเสร็จรับเงินไปผ่านการเซ็นต่อนุมัติจากผู้ที่มิอำนาจ จึงจะส่งมอบให้กับลูกค้า ถือว่าจบกระบวนการขายตราฟั้ ตามภาพ 4.21

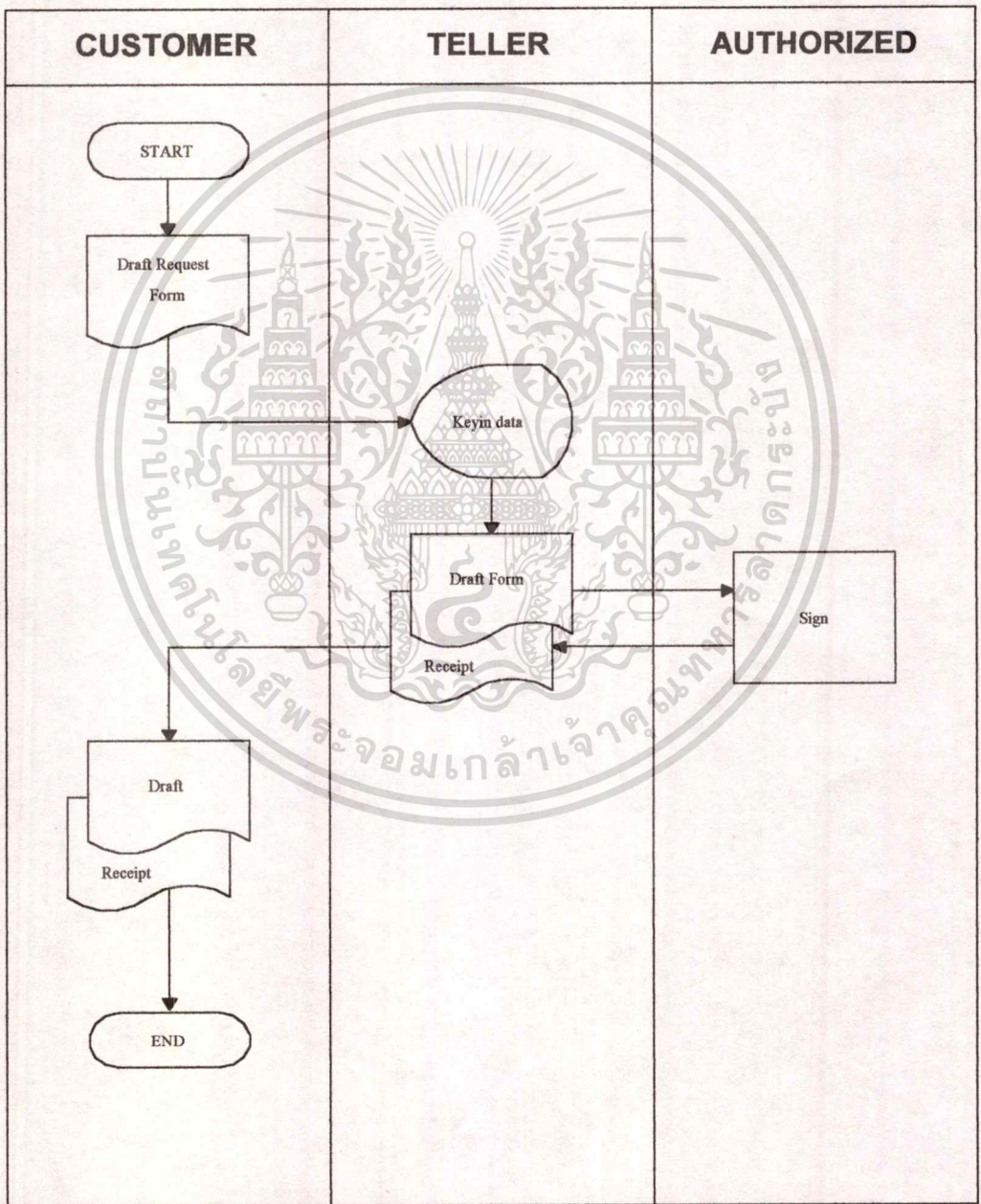

ภาพ 4.21 แสดงแผนภาพขั้นตอนการทำงานขายตราฟั้

เอกสารนี้เป็นเอกสารที่สงวนไว้สำหรับการใช้งานเพื่อการศึกษาเท่านั้น ไม่อนุญาตให้นำไปใช้ประโยชน์ด้านการค้าไม่ว่ากรณีใดๆทั้งสิ้น อีกทั้งห้ามมิให้ดัดแปลงเนื้อหา และต้องอ้างอิงถึงเจ้าของเอกสารทุกครั้งที่มีการนำไปใช้

4.3 ขั้นตอนการทำงานของระบบ

การทำงานของระบบเริ่มจากการรับรายการที่ป้อนเข้ามาโดยผู้ใช้ จนกระทั่งจบรายการ พิมพ์ใบครีฟท์และใบเสร็จรับเงิน ซึ่งเป็นการประมวลผลที่กระทำโดย host ที่ศูนย์กลางทั้งสิ้น เครื่องคอมพิวเตอร์ส่วนบุคคลถูกใช้เป็นเพียงสื่อกลางในการรับข้อมูล (dump terminal) และแม้กระทั่งการควบคุมการพิมพ์ก็ถูกสั่งงานโดยเมนเฟรมเช่นกัน ไม่มีการประมวลผลที่ P.C. แสดงขั้นตอนในการส่งข้อมูลและประมวลผลในภาพ 4.31

P.C. terminal	Mainframe process	Share printer terminal
<ul style="list-style-type: none"> รับรายการที่ป้อนเข้ามา 	<ul style="list-style-type: none"> ตรวจสอบข้อมูล บันทึกรายการ ส่งข้อมูลที่แสดงผลที่จอภาพ ข้อมูลที่ใช้พิมพ์ 	<ul style="list-style-type: none"> พิมพ์ใบเสร็จรับเงิน พิมพ์ครีฟท์
<ul style="list-style-type: none"> แสดงผลที่ประมวลผลเรียบร้อยแล้ว 		

ตาราง 4.31 แสดงขั้นตอนการประมวลผลระหว่างเมนเฟรม เทอร์มินอล และเครื่องพิมพ์

4.4 จอภาพรับข้อมูลและเรียกค้นข้อมูลของระบบงานเดิม

Input screen ระบบที่ใช้งานในปัจจุบัน มีลักษณะดังภาพ 4.41 ซึ่งจะแสดงให้เห็นว่ารายการข้อมูลมีมากมาย ไม่มีการแยกส่วนของข้อมูลให้สังเกตเห็นง่าย ไม่มีจุดเด่นที่เน้นให้เห็นว่าเป็นข้อมูลที่จะต้องป้อนเข้าระบบ รายละเอียดบางรายการไม่จำเป็นต้องให้ผู้ใช้ป้อนข้อมูล เนื่องจากไม่ใช่ข้อมูลที่จำเป็นสำหรับรายการครีฟท์ เช่น ORDER NO. , DR. CODE , CR. CODE เป็นต้น และในภาพ 4.42 แสดงหน้าจอเรียกค้นข้อมูลที่แสดงข้อมูลในลักษณะของข้อความทั้งหมด ผู้ใช้ต้องตรวจสอบเองว่าเป็นข้อมูลรายการประเภทใด โดยตรวจสอบประเภทรายการจากข้อมูล Document type บนหน้าจอ รายการโอนเงินทุกประเภทจะใช้หน้าจอรับข้อมูลและเรียกค้นเดียวกันทั้งหมดรวมถึงระบบงานขายครีฟท์ด้วย ซึ่งจะเห็นได้ว่าถูกออกแบบมาเพื่อรองรับรายการหลายๆ ประเภทจึงมีลักษณะที่เป็นการแสดงผลแบบกลางๆ ทำให้มีข้อมูลที่ไม่เกี่ยวข้องกับระบบครีฟท์มากมาย

เอกสารนี้เป็นเอกสารที่สงวนไว้สำหรับการใช้งานเพื่อการศึกษาเท่านั้น ไม่อนุญาตให้นำไปใช้ประโยชน์ด้านการค้า ไม่ว่าจะกรณีใดๆทั้งสิ้น อีกทั้งห้ามมิให้ดัดแปลงเนื้อหา และต้องอ้างอิงถึงเจ้าของเอกสารทุกครั้งที่มีการนำไปใช้

DATE : 15/02/98
 TIME : 14:20:20
 TERM : U101011 SOLD DRAFT

BR/DIV:1926 ENG
 USERID:900083
 TO DIV:1926

< REGISTRATION >

DR.CODE:
 CR.CODE:
 REIM.BANK: DOC.NO: DATE: / / ORD.NO:
 CURRENCY: EXCHANGE RATE: 0.00000 VALUE DATE: / /
 REMITTANCE AMOUNT: 0.00 LOCAL AMOUNT: 0.00

DETAIL OF CHARGE WHO:0(0=BEN),CONTROL=0(0=LOCAL)
 CHARGE: 0.01 COM.REMIT: 0.01 COM.REV: 0.01 RV.STAMP: 0.01
 TYPE OF BUSINESS: CUSTOMER: GROUP: TRF: PRODUCT: SWIFT:
 FT: NO: CUSTOMER BANK: BR: A/C: OSN:
 REIMB. DATE: / / AUTO: (Y/N) SERIAL NO:
 REMITTER NAME:
 ADDR:
 BENEFICIARY NAME:
 ADDR:
 CORR.BANK: CITY:
 BK MSG:
 WITH BANK A/C: NAME:
 ADDR: COMPANY:

KEY IN INPUT INFORMATION ; PRESS F1
 F1:SEND F3:CLEAR F4:CALCULATE F5:RETRIEVE DOC F8:NEXT F10:EXIT

ภาพ 4.41 จอภาพรับข้อมูลเข้า (Input screen) ระบบปัจจุบัน

DATE : 15/02/98
 TIME : 14:34:44
 TERM : U101011

BR/DIV:1926
 USERID:900083
 TO DIV:1926

< RECORD INQUIRY >

REF.NO:1826980000000010 FROM:101011 DIV:1926 TO:1926 REF2:0000000000000000 REGS
 REIMBURSING BANK:0016262020 ABN AMRO BANK N.Y.,NEW YORK
 DOCUMENT TYPE:00 NO:TESTSOLDRAFT001 DATED:05/02/1998 ORDER NO:000 BATCH:00000
 DR.CODE:X26000 CASH TRANSFERRED REGISTER DATE:05/02/1998
 CR.CODE:040000 NOSTRO TIME:14:38:41
 REMITTANCE AMOUNT:USD 1.002.00 EXCHANGE RATE: 49.35000
 LC.AMOUNT: 49,448.70 EXC2: 1.00000 AMOUNT2: THB 49,551.70

DETAIL OF CHARGE WHO:0(0=BEN),CONTROL=0(0=LOCAL) CHARGE CURRENCY:THB
 CHARGE: 0.00 COM.REMIT: 0.00 COM.REV: 100.00 RV.STAMP: 3.00
 TYPE OF RECORD:S BUSINESS:01 CUST:01 GROUP:00 PRODUCT:0000 TRF:00 SWIFT:000
 CUSTOMER BANK:00 BR:0000 A/C:0000000000 NAME:CHANPHEN TASSAN
 FT:04 NO:00000000 FT2:00 NO:00000000 VALUE DATE:05/02/1998 REIMB. DATE:05/02/1998
 CORR.BANK: CITY:
 BK MSG:
 REMITTER NAME:CHANPHEN TASSANATANAKORN
 ADDR: BANGKOK THAILAND
 BENEFICIARY TARINEE LUHASUKPAISAN
 ADDR: NAKORN PATOM THAILAND
 FT2/373:0000000

STATUS=REGISTRATION 05/02/1998
 F2:RETURN F3:REC.2 F4:PRT DRAFT F5:PRT SLIP F6:PRT BAHTNET F8:NEXT F10:EXIT

ภาพ 4.42 หน้าขอเรียกค้นข้อมูล (Inquiry screen) ระบบปัจจุบัน

เอกภาพเท่านั้น ไม่อนุญาตให้นำไปใช้ประโยชน์ด้านการค้า

ไม่ว่ากรณีใดๆทั้งสิ้น อีกทั้งห้ามมิให้ดัดแปลงเนื้อหา และต้องอ้างอิงถึงเจ้าของเอกสารทุกครั้งที่มีการนำไปใช้

4.5 ปัญหาของระบบงานเดิม

จากการศึกษาระบบงานปัจจุบันที่ใช้งานอยู่ สามารถระบุปัญหาได้อย่างชัดเจนว่าถึงแม้ว่าระบบงานเดิมยังสามารถทำงานได้ถูกต้องตรงกับความต้องการของผู้ใช้ แต่ไม่ได้สร้างความพึงพอใจแก่ผู้ใช้เท่าที่ควรจะเป็น รวมทั้งประสิทธิภาพของการทำงานที่ลดลง ซึ่งสามารถสรุปปัญหาของระบบงานได้ดังนี้คือ

4.5.1 เกิดความผิดพลาดในการป้อนข้อมูลขึ้นเป็นประจำ เนื่องจากจอภาพรับข้อมูลไม่ได้ถูกออกแบบขึ้นเพื่องานขายครีฟท์โดยเฉพาะ ทำให้มีข้อมูลต่างๆที่ไม่เกี่ยวข้องมากมายบนจอภาพรับข้อมูล (Input screen)

4.5.2 รายงานสรุปการขายและข้อมูลการผ่านบัญชีจะได้รับในตอนเช้าของวันทำการถัดไปเสมอ ทำให้แก้ไขรายการที่ผิดพลาดได้ลำบากเนื่องจากความล่าช้าของการตรวจสอบรายงาน

4.5.3 การพิมพ์ครีฟท์และใบเสร็จรับเงินจะต้องใช้เวลาในการรอเครื่องพิมพ์ว่าง เนื่องจากเป็นเครื่องพิมพ์รวมที่จะใช้ร่วมกัน โดยเฉลี่ยแล้วประมาณสิบคนต่อเครื่องพิมพ์หนึ่งเครื่อง อีกทั้งเครื่องพิมพ์ยังเป็นเทอร์มินอลที่ต้องรอคำสั่งจากเมนเฟรมก็ยิ่งทำให้การทำงานช้าลงไปอีก

4.6 ความต้องการของผู้ใช้ในการพัฒนาระบบใหม่

ในการออกแบบและพัฒนาระบบงานใหม่จะพิจารณาตามความต้องการของทั้งผู้ใช้ระบบและตามนโยบายการเปลี่ยนแปลงระบบงานให้เป็นระบบกระจายการประมวลผลซึ่งมีความต้องการดังนี้

- 3.6.1 สามารถทำงานได้ถูกต้องเหมือนเดิม ได้แก่ การบันทึกรายการขาย พิมพ์ใบเสร็จรับเงิน พิมพ์ใบครีฟท์ และสร้างข้อมูลการผ่านบัญชีเพื่อส่งให้กับฝ่ายบัญชี
- 3.6.2 สามารถออกรายงานสรุปการขายเมื่อสิ้นวัน
- 3.6.3 สามารถออกรายงานสรุปยอดที่จะนำไปผ่านบัญชีเมื่อสิ้นวัน
- 3.6.4 ระบบทำงานได้รวดเร็วขึ้นกว่าระบบเดิม
- 3.6.5 ต้องการระบบที่สะดวกต่อการใช้งาน และช่วยลดความผิดพลาดในการป้อนข้อมูลที่ดีกว่าระบบเดิม

บทที่ 5

การวิเคราะห์ระบบ

5.1 แผนภาพการทำงานของระบบ

การขายเช็คจะเกิดขึ้นเมื่อมีความต้องการซื้อของลูกค้า และเมื่อซื้อไปแล้วก็สามารถที่จะนำกลับมาขายคืนได้ เช็คที่เป็นถือเป็นตราสารที่ต้องมีหน่วยงานคลังกลางเงินสด(Cash Control Center) ควบคุมจำนวนเข้าและออก โดยหน่วยงานขายจะต้องเบิกตราสารจากคลังกลางฯเป็นช่วงๆตามกำหนด นอกจากนี้จะต้องมีการรายงานแก่ผู้ตรวจสอบ(checker) เพื่อป้องกันและควบคุมความถูกต้องของบัญชีต่างๆที่เกี่ยวข้อง และทำการส่งข้อมูลบัญชีทั้งหมดให้กับฝ่ายบัญชีเมื่อสิ้นวันทำการแต่ละวัน ดังที่แสดงในภาพ

CONTEXT DIAGRAM (0)

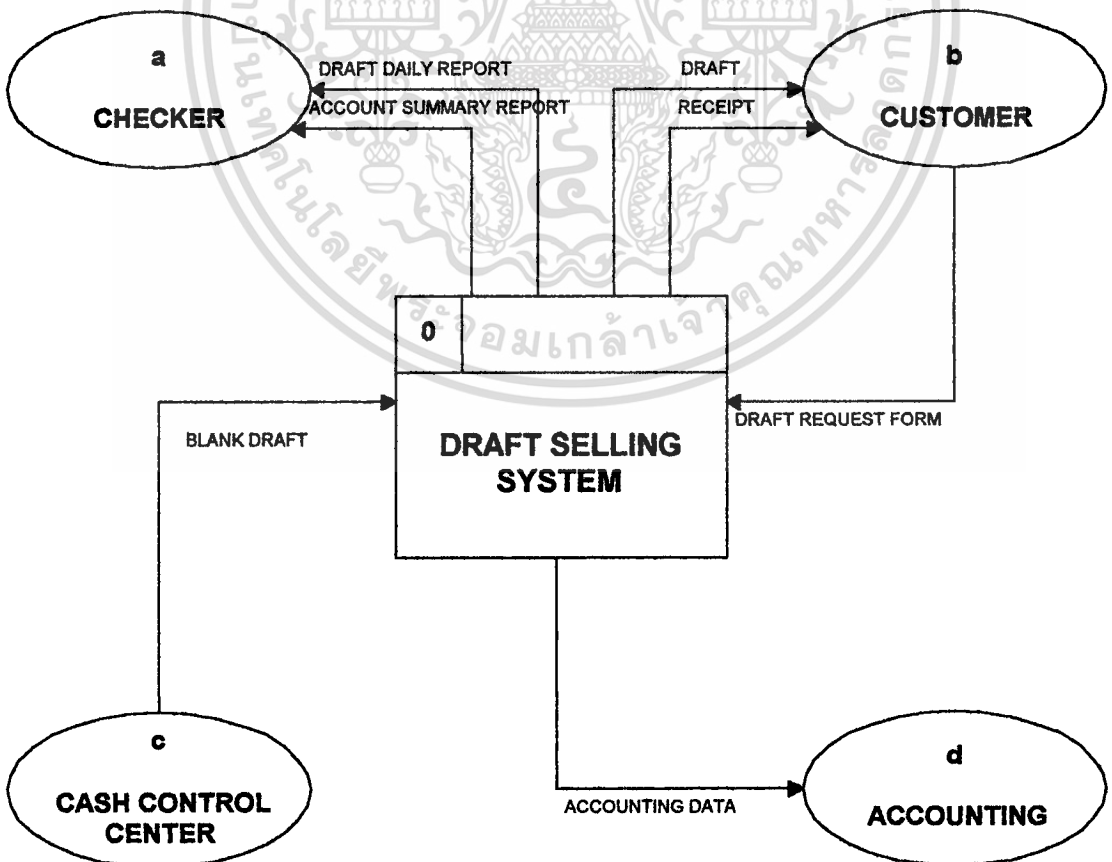

เอกสารนี้เป็นเอกสารที่สงวนไว้สำหรับการใช้งานเพื่อการศึกษาเท่านั้น ไม่อนุญาตให้นำไปใช้ประโยชน์ด้านการค้า ไม่ว่าจะกรณีใดๆทั้งสิ้น อีกทั้งห้ามมิให้ตัดแปลงเนื้อหา และต้องอ้างอิงถึงเจ้าของเอกสารทุกครั้งที่มีการนำไปใช้

DATA FLOW DIAGRAM (1)

ภายในระบบงานนี้จะมีกระบวนการทำงานแบ่งเป็นสามส่วนหลักๆ อันได้แก่ ส่วนบริการขายดราฟท์ ส่วนการรับซื้อคืนดราฟท์ และส่วนการทำรายงานประจำวัน ดังภาพ

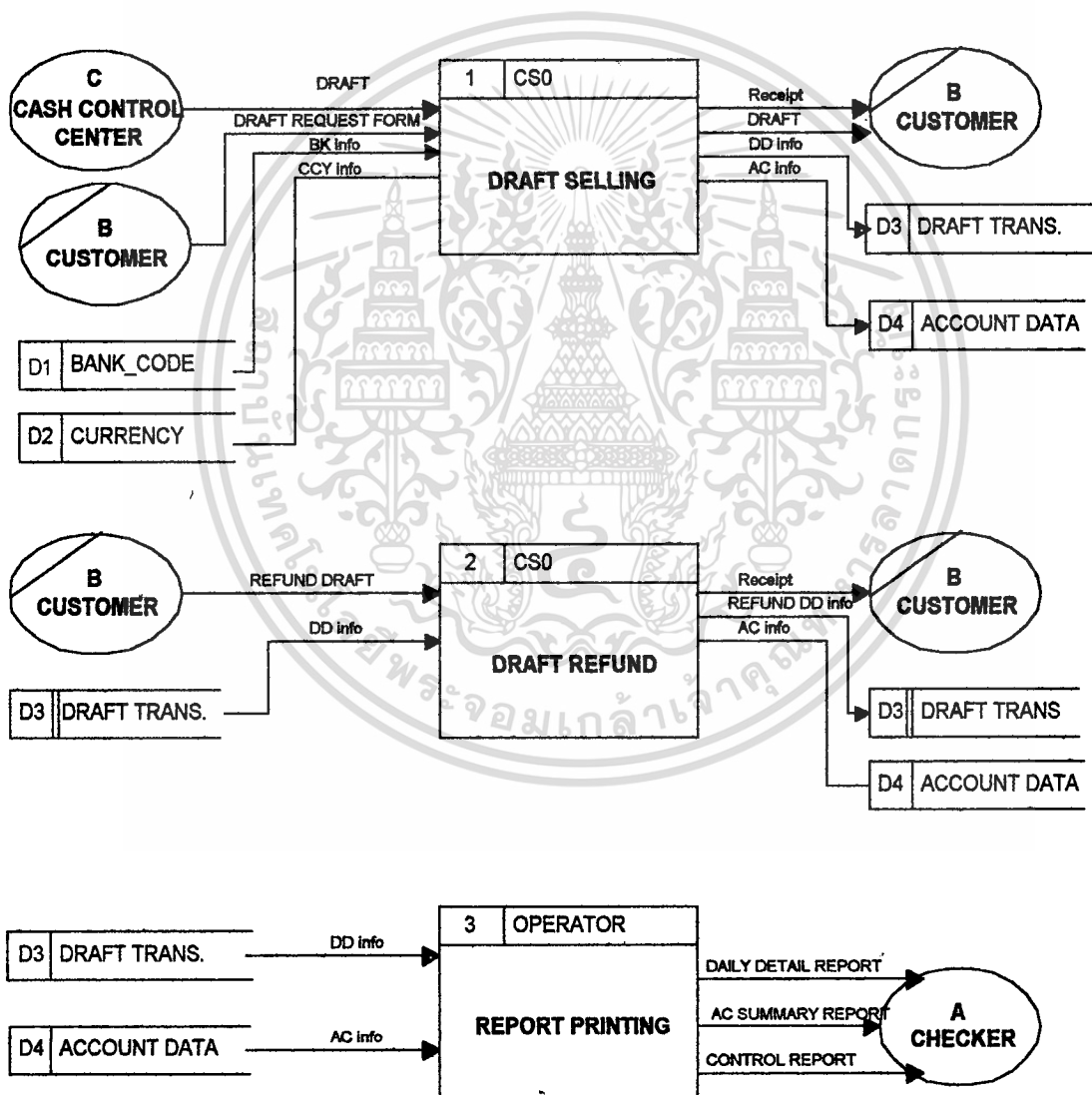

เอกสารนี้เป็นเอกสารที่สงวนไว้สำหรับการใช้งานเพื่อการศึกษาเท่านั้น ไม่อนุญาตให้นำไปใช้ประโยชน์ด้านการค้า ไม่ว่าจะกรณีใดๆทั้งสิ้น อีกทั้งห้ามมิให้ตัดแปลงเนื้อหา และต้องอ้างอิงถึงเจ้าของเอกสารทุกครั้งที่มีการนำไปใช้

DATA FLOW DIAGRAM (2)

ส่วนการบริการขายตราฟัฟที่จะเริ่มต้นจากการรับคำขอซื้อตราฟัฟจากลูกค้า และนำข้อมูลมาป้อนเข้าระบบ ระบบจะรับข้อมูลนามาตรวจสอบความถูกต้องและทำการบันทึก รายการในแฟ้มข้อมูลการขายและข้อมูลบัญชี เมื่อเรียบร้อยแล้วจึงพิมพ์ตราสารและใบเสร็จรับเงิน เพื่อส่งมอบให้กับลูกค้า

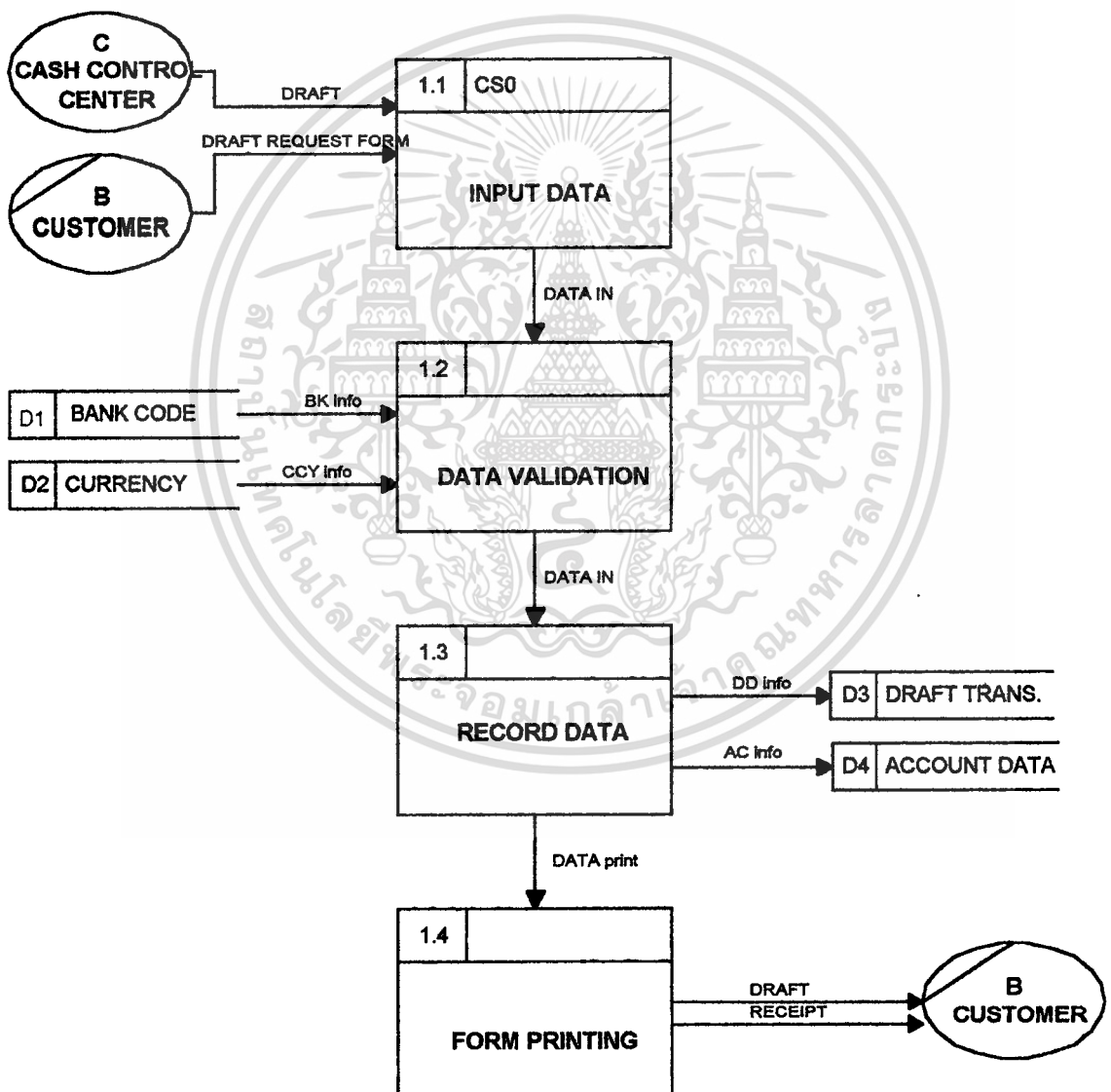

DATA FLOW DIAGRAM (2)

การรับซื้อคืนตราสารครีฟท์จากลูกค้ากระบวนการขั้นตอนจะเหมือนกันกับการขาย เพียงแต่จะเป็นในด้านตรงกันข้ามคือ เมื่อลูกค้านำครีฟท์มาขายคืน ระบบจะต้องตรวจสอบเรียกคืนก่อนว่าเป็นครีฟท์ที่ถูกขายไปโดยระบบหรือไม่ ถ้าไม่ใช่จะไม่รับซื้อคืน แต่ถ้าใช่จะรับรายการไปบันทึกเพื่อรับซื้อคืนและบันทึกข้อมูลบัญชี จากนั้นพิมพ์ใบเสร็จรับเงินที่หักค่าธรรมเนียมให้กับลูกค้า

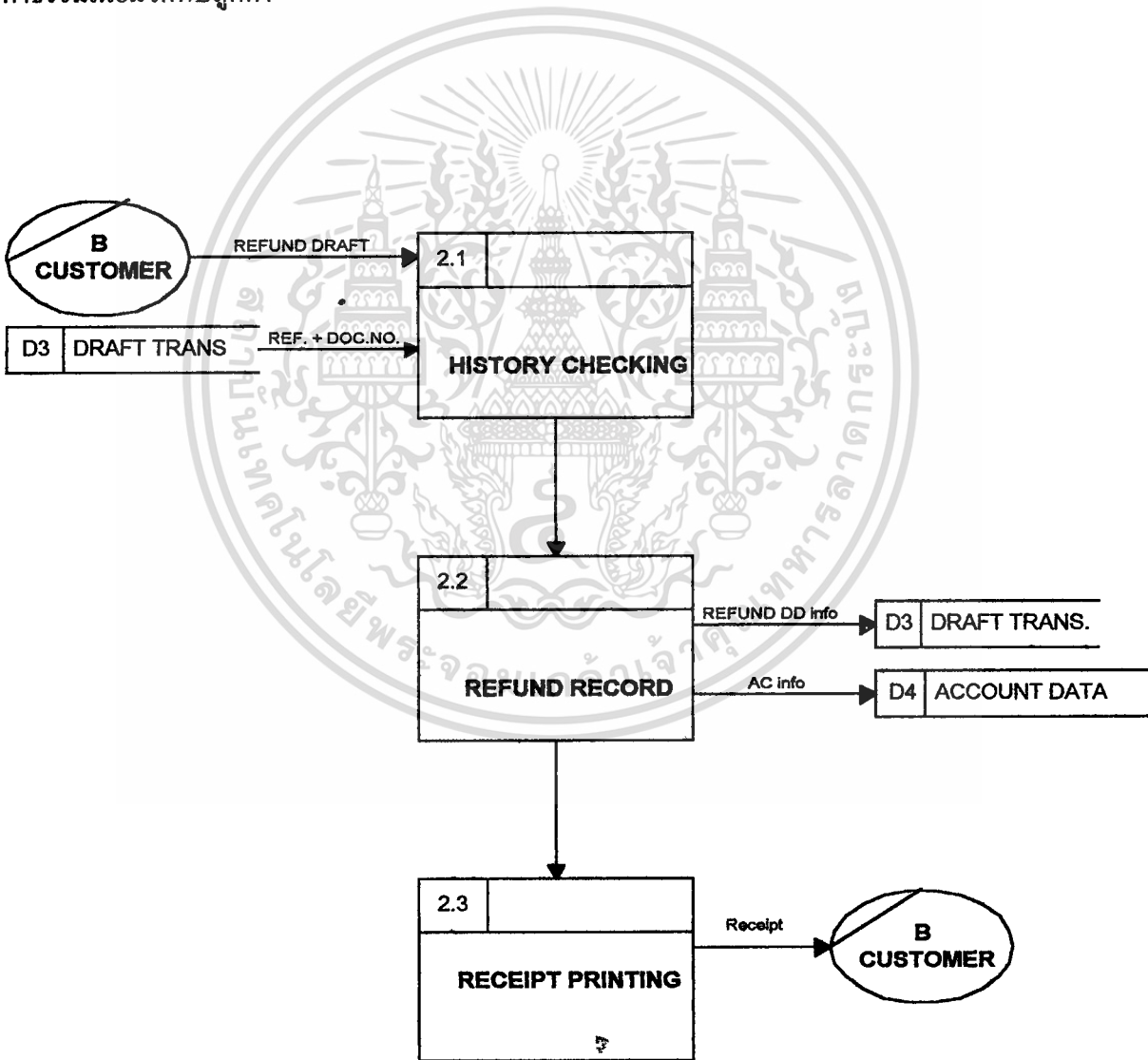

DATA FLOW DIAGRAM (2)

ในส่วนของการออกรายงานการขายประจำวันและข้อมูลการผ่านบัญชี ระบบจะทำการพิมพ์ให้เมื่อมีการร้องขอเมื่อใดก็ได้ แต่โดยทั่วไปจะออกรายงานเมื่อสิ้นวันทำการซึ่งมีรายงานรายละเอียดการขายแต่ละรายการและข้อมูลการผ่านบัญชีที่จะจัดส่งให้กับฝ่ายบัญชีนำมาออกรายงานเพื่อตรวจสอบความถูกต้องก่อน

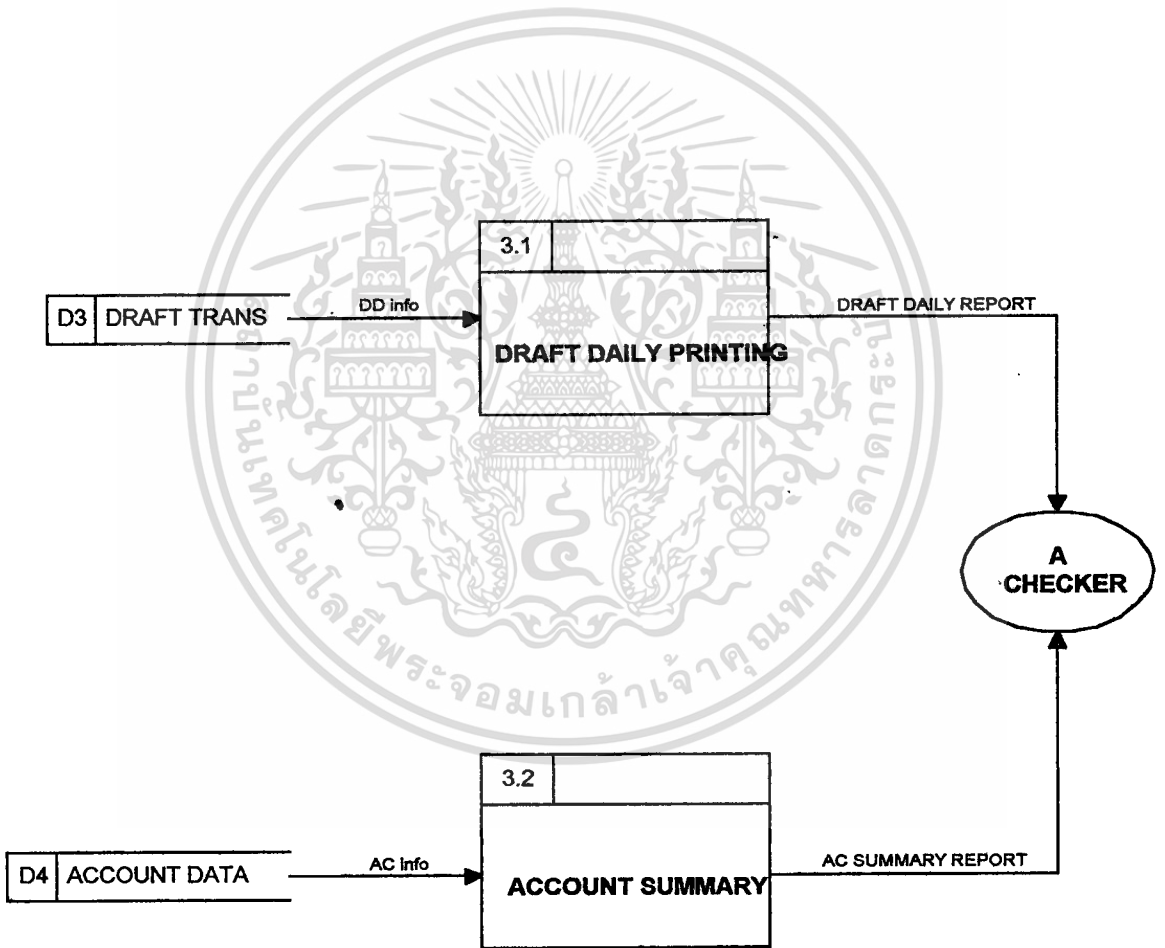

5.2 รายละเอียดข้อมูลเข้าและข้อมูลออกของแต่ละส่วนการประมวลผล

I/O Description			
From	To	Data Flow Name	Data Content
c	1.1	DRAFT	Document number
b	1.1	Draft request form	Customer name Customer address Beneficiary name Beneficiary address Remittance amount Currency Document date Bank name
1.1	1.2	DataIn	Document number Customer name Beneficiary name Beneficiary address Remittance amount Amount in word Currency Document date
D1	1.2	BK info	Bank name Bank code City

เอกสารนี้เป็นเอกสารที่สงวนไว้สำหรับการใช้งานเพื่อการศึกษาเท่านั้น ไม่อนุญาตให้นำไปใช้ประโยชน์ด้านการค้า
ไม่ว่ากรณีใดๆทั้งสิ้น อีกทั้งห้ามมิให้ดัดแปลงเนื้อหา และต้องอ้างอิงถึงเจ้าของเอกสารทุกครั้งที่มีการนำไปใช้



I/O Description (2)			
From	To	Data Flow Name	Data Content
D2	1.2	CCY info	Currency code Currency name Exchange rate
1.2	1.3	DataIn	Document number Customer name Beneficiary name Beneficiary address Remittance amount Amount in word Currency Document date
1.3	D3	DD info	Document number
D3	3.1		Customer name Beneficiary name Beneficiary address Remittance amount Amount in word Currency Document date Exchange rate Commission amount Charge amount

เอกสารนี้เป็นเอกสารที่สงวนไว้สำหรับการใช้งานเพื่อการศึกษาเท่านั้น ไม่อนุญาตให้นำไปใช้ประโยชน์ด้านการค้า
ไม่ว่ากรณีใดๆทั้งสิ้น อีกทั้งห้ามมิให้ดัดแปลงเนื้อหา และต้องอ้างอิงถึงเจ้าของเอกสารทุกครั้งที่มีการนำไปใช้

I/O Description (3)			
From	To	Data Flow Name	Data Content
			Revenue samp amount Currency name Exchange rate Bank code
1.3	D4	AC info	Account code
2.2	D4		Reference number
D4	3.2		Register date Amount Currency Document number Dr-Cr sign Bank code
1.3	1.4	Data print	Reference Document date Beneficiary name Beneficiary address Remittance amunt Amount in word Currency Bank code Bank name Customer name

เอกสารนี้เป็นเอกสารที่สงวนไว้สำหรับการใช้งานเพื่อการศึกษาเท่านั้น ไม่อนุญาตให้นำไปใช้ประโยชน์ด้านการค้า
ไม่ว่ากรณีใดๆทั้งสิ้น อีกทั้งห้ามมิให้ดัดแปลงเนื้อหา และต้องอ้างอิงถึงเจ้าของเอกสารทุกครั้งที่มีการนำไปใช้

I/O Description (5)			
From	To	Data Flow Name	Data Content
b	2.1	REFUND DRAFT	Reference number
2.1	2.2		Document date
			Beneficiary name
			Beneficiary address
			Amount in word
			Currency
			Remittance amount
			Bank code
			Bank name
			City
D3	2.1	DD info	Document number
			Reference number
2.2	2.3	Data rprint	Reference number
			Document number
			Refund date
			Commission amount
			Charge amount
			Revenue stamp amount
			Total amount in baht
2.2	D3	REFUND DD info	Document date
			Refund reference
			Document number

เอกสารนี้เป็นเอกสารที่สงวนไว้สำหรับการใช้งานเพื่อการศึกษาเท่านั้น ไม่อนุญาตให้นำไปใช้ประโยชน์ด้านการค้า
ไม่ว่ากรณีใดๆทั้งสิ้น อีกทั้งห้ามมิให้ดัดแปลงเนื้อหา และต้องอ้างอิงถึงเจ้าของเอกสารทุกครั้งที่มีการนำไปใช้

I/O Description (6)			
From	To	Data Flow Name	Data Content
2.3	b	RECEIPT	Amount Charge amount Customer name Customer address Amount Exchange rate Charge amount Total amount Document number Refund date
3.1	a	Draft daily report	Reference number Document number Bank code Bank name Currency Amount Summary amount by currency Total amount
3.2	a	AC summary report	Account code Currency Amount Reference number

เอกสารนี้เป็นเอกสารที่สงวนไว้สำหรับการใช้งานเพื่อการศึกษาเท่านั้น ไม่อนุญาตให้นำไปใช้ประโยชน์ด้านการค้า
ไม่ว่ากรณีใดๆทั้งสิ้น อีกทั้งห้ามมิให้ดัดแปลงเนื้อหา และต้องอ้างอิงถึงเจ้าของเอกสารทุกครั้งที่มีการนำไปใช้

5.3 รายละเอียด External Entity

External Entity Description		
ID	Name	Description
a	Checker	ผู้ที่มีอำนาจในการอนุมัติและตรวจสอบการขายในแต่ละวัน โดยทั่วไปจะเป็นบุคคลระดับผู้ช่วย
b	Customer	ลูกค้าที่เป็นผู้มาใช้บริการซื้อครีฟท์และนำมาขายคืน
c	Cash Control Center	หน่วยงานควบคุมตราสารการเงินและเงินสด เป็นผู้จ่ายครีฟท์พร้อมกับระบุนหมายเลขเอกสาร (Document number)
d	Accounting	ฝ่ายบัญชีเป็นผู้รับข้อมูลการเข้าบัญชีของการขาย และนำไปปรับปรุงบัญชี

เอกสารนี้เป็นเอกสารที่สงวนไว้สำหรับการใช้งานเพื่อการศึกษาเท่านั้น ไม่อนุญาตให้นำไปใช้ประโยชน์ด้านการค้า
ไม่ว่ากรณีใดๆทั้งสิ้น อีกทั้งห้ามมิให้ดัดแปลงเนื้อหา และต้องอ้างอิงถึงเจ้าของเอกสารทุกครั้งที่มีการนำไปใช้

5.4 รายละเอียดการทำงานของงานแต่ละส่วน

Elementary Process Description
Process ID. : 1.1
Process Name : Input data
Description : ส่วนการทำงานที่ทำหน้าที่รับข้อมูลเข้าสู่ระบบ ซึ่งต้องมีการเรียกค้นรายการเพื่อแสดงชื่อธนาคารและอัตราแลกเปลี่ยนให้โดยอัตโนมัติ

Elementary Process Description
Process ID. : 1.2
Process Name : Data validation
Description : ตรวจสอบความถูกต้องของข้อมูลที่ป้อนเข้าระบบ และกำหนดค่าปรีชายให้กับข้อมูลต่างๆที่ไม่ได้ป้อนเข้ามา

Elementary Process Description
Process ID. : 1.3
Process Name : Record transaction
Description : จำนวนจำนวนเงินที่จะจ่ายแก่ลูกค้า หรือ เรียกเก็บจากลูกค้า และบันทึกรายการบนฐานข้อมูลกราฟท์และบัญชี .

Elementary Process Description
Process ID. : 1.4
Process Name : Form Printing
Description : ทำการพิมพ์ข้อมูลรายการขายบนหน้ากราฟท์และใบเสร็จรับเงิน

Elementary Process Description
Process ID. : 2.1
Process Name : History checking
Description : ตรวจสอบรายการครีฟท์ ว่าเป็นรายการที่ถูกค้าซื้อไปจากธนาคารจริง หรือตรวจสอบว่าเป็นรายการที่มีอยู่จริง

Elementary Process Description
Process ID. : 2.2
Process Name : Record transaction
Description : ทำการบันทึกรายการรับซื้อคืน โดยใช้รายละเอียดข้อมูลจากรายการที่ขายครีฟท์ฉบับนั้นๆ ไป และบันทึกรายการเพื่อเข้าระบบบัญชี

Elementary Process Description
Process ID. : 2.3
Process Name : Receipt Printing
Description : พิมพ์ข้อมูลบนใบเสร็จรับเงิน เพื่อให้แก่ลูกค้าและใช้เป็นหลักฐานในการผ่านบัญชี

Elementary Process Description
Process ID. : 3.1
Process Name : Draft daily printing
Description : พิมพ์รายงาน รายละเอียดการขายครีฟท์ประจำวัน

Elementary Process Description
Process ID. : 3.2
Process Name : Account Summary Report
Description : พิมพ์รายงานสรุปยอดจำนวนเงินการผ่านบัญชีทั้งหมด



เอกสารนี้เป็นเอกสารที่สงวนไว้สำหรับการใช้งานเพื่อการศึกษาเท่านั้น ไม่อนุญาตให้นำไปใช้ประโยชน์ด้านการค้า
ไม่ว่ากรณีใดๆทั้งสิ้น อีกทั้งห้ามมิให้ดัดแปลงเนื้อหา และต้องอ้างอิงถึงเจ้าของเอกสารทุกครั้งที่มีการนำไปใช้

บทที่ 6

การออกแบบโครงสร้างฐานข้อมูล

สำหรับโครงการนี้ใช้ฐานข้อมูลแบบสัมพันธ์ (Relational Database) ในการพัฒนาระบบ ดังนั้นการเก็บข้อมูลจะเก็บในรูปแบบของตาราง โดยใช้การนอร์มอลไลเซชัน เพื่อให้ได้ตารางที่สามารถใช้งานได้อย่างมีประสิทธิภาพและไม่เก็บข้อมูลซ้ำซ้อน ซึ่งเริ่มจากแผนภาพข้อมูลต่างๆในระบบ นำข้อมูลเหล่านั้นผ่านการนอร์มอลไลเซชัน ผลลัพธ์ที่ได้คือตารางเก็บข้อมูลซึ่งสามารถมีได้มากกว่าหนึ่งตาราง

6.1 LOGICAL DATA STRUCTURE

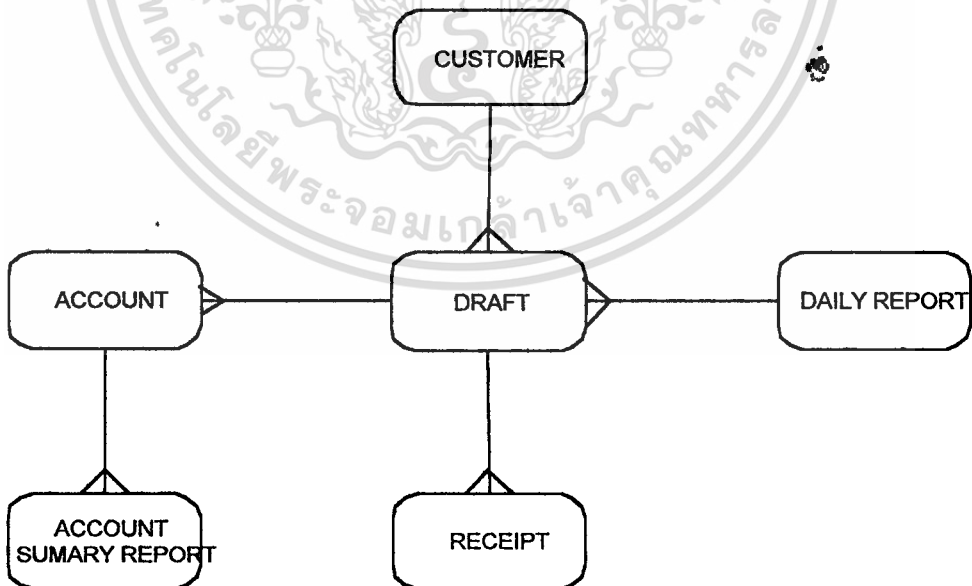

6.2 E-R DIAGRAM

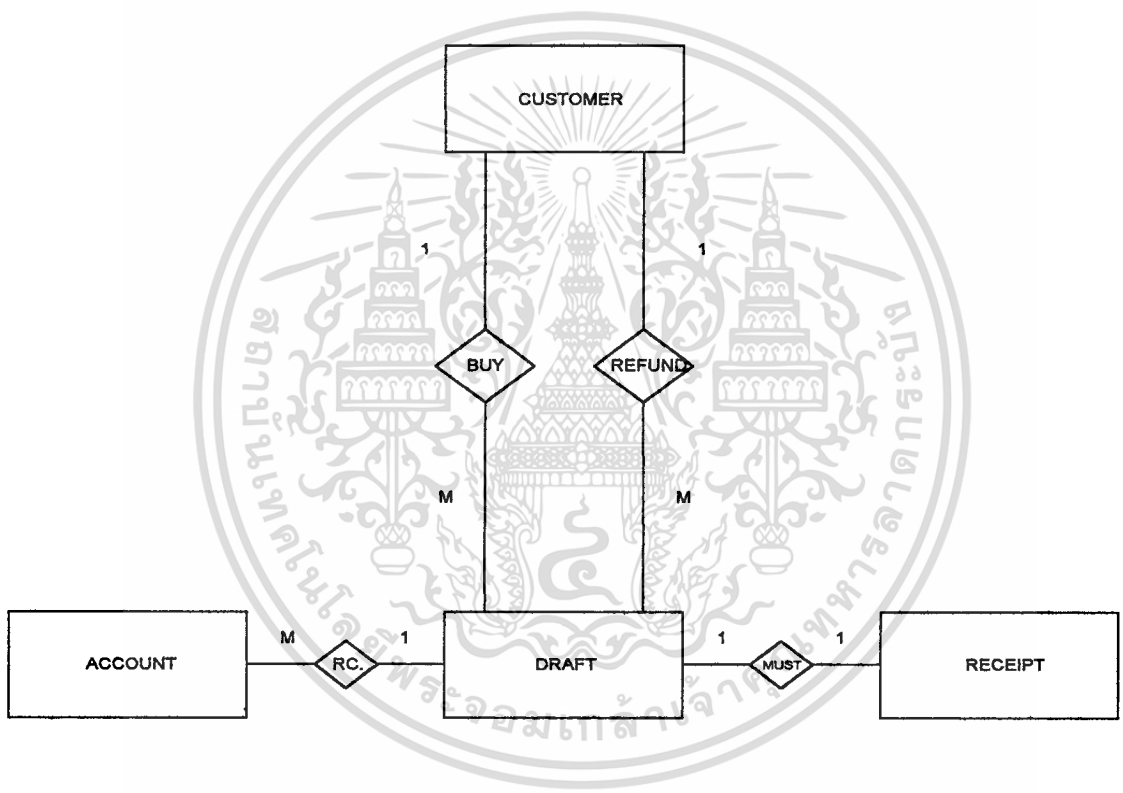

เอกสารนี้เป็นเอกสารที่สงวนไว้สำหรับการใช้งานเพื่อการศึกษาเท่านั้น ไม่อนุญาตให้นำไปใช้ประโยชน์ด้านการค้า
ไม่ว่ากรณีใดๆทั้งสิ้น อีกทั้งห้ามมิให้ตัดแปลงเนื้อหา และต้องอ้างอิงถึงเจ้าของเอกสารทุกครั้งที่มีการนำไปใช้

ENTITY	PROPERTY	ENTITY	PROPERTY
CUSTOMER	Customer name	RECEIPT	Reference number
	Customer address		Account code
DRAFT	Reference number	Customer name	Remittance amount
	Document date	Commission amount	Charge amount
	Document number	Revenue stamp amount	Total baht amount
	Beneficiary name	Bank code	Bank code
	Beneficiary address	Bank name	Bank name
	Bank code	ACCOUNT	Reference number
	Bank name		Account code
	City		Sign
	Currency		Currency
	Remittance amount		Amount
	Amount in word		Bank code
	Customer name		Document number
	Customer address		Document date
	Exchange rate		Register date
	Commission amount		
	Charge amount		
	Revenue stamp amount		
	Total baht amount		

เอกสารนี้เป็นเอกสารที่สงวนไว้สำหรับการใช้งานเพื่อการศึกษาเท่านั้น ไม่อนุญาตให้นำไปใช้ประโยชน์ด้านการค้า
ไม่ว่ากรณีใดๆทั้งสิ้น อีกทั้งห้ามมิให้ดัดแปลงเนื้อหา และต้องอ้างอิงถึงเจ้าของเอกสารทุกครั้งที่มีการนำไปใช้

6.3. NORMALIZATION

UNF	1NF	2NF	3NF
Reference number	<u>Reference number</u>	Reference number	Reference number
Document date	Document date	Document date	Document date
Document number	Document number	Document number	Document number
Beneficiary name	Beneficiary name	Beneficiary name	Beneficiary name
Beneficiary address	Beneficiary address	Beneficiary address	Beneficiary address
Currency	Currency	Currency	Currency
Remittance amount	Remittance amount	Remittance amount	Remittance amount
Amount in word	Amount in word	Amount in word	Amount in word
Customer name	Customer name	Customer name	Customer name
Customer address	Customer address	Customer address	Customer address
Exchange rate	Exchange rate	Exchange rate	Exchange rate
Commission amount	Commission amount	Commission amount	Commission amount
Charge amount	Charge amount	Charge amount	Charge amount
Revenue stamp amount	Revenue stamp amount	Revenue stamp amount	Revenue stamp amount
Total baht amount	Total baht amount	Record type	Record type
Record type	Record type	Bank code	Bank code
Reference number	<u>Reference number</u>	Bank name	Register date
Account code	Account code	Register date	Bank code
Customer name	Customer name	Reference number	Bank name
Remittance amount	Remittance amount	Account code	City
Commission amount	Commission amount	Sign	Currency
Charge amount	Charge amount	Currency	Exchange rate
Revenue stamp amount	Revenue stamp amount	Amount	Reference number
Total baht amount	Total baht amount		Account code
Bank code	Bank code		Sign
Bank name	Bank name		Currency
Register date	Register date		Amount
Reference number	<u>Reference number</u>		
Account code	<u>Account code</u>		
Sign	<u>Sign</u>		
Currency	Currency		
Amount	Amount		
Bank code	Bank code		
Document number	Document number		
Document date	Document date		
Register date	Register date		

เอกสารนี้เป็นเอกสารที่สงวนลิขสิทธิ์ของโรงเรียนเพื่อใช้ในการศึกษาเท่านั้น ไม่อนุญาตให้ทำซ้ำโดยไม่ได้รับอนุญาต

“ไม่ว่ากรณีใดๆทั้งสิ้น อีกทั้งห้ามมิให้ตัดแปลงเนื้อหา และต้องอ้างอิงถึงเจ้าของเอกสารทุกครั้งที่มีการนำไปใช้”

6.4 OUTPUT TABLE

Table: DRAFT_SOLD

Attribute Name	Attribute Definition	Type	Width	Decimal
<u>REF_NO</u>	Reference number	Number	16	
DOC_NO	Document number	Text	16	
DOC_DATE	Document date	Number	8	
BANK_CODE	Bank code	Number	10	
CUST_NAME	Customer name	Text	40	
CUST_ADDR	Customer address	Text	40	
BEN_NAME	Beneficair name	Text	40	
BEN_ADDR	Beneficiary address	Text	40	
AMOUNT	Remittance amount	Number	15	2
AMT_WORD	Amount in word	Text	80	
CCY	Currency code	Text	3	
RATE	Exchange rate	Number	7	5
COMM	Commission amount	Number	7	2
CHARGE	Charge amount	Number	7	2
STAMP	Revenue stamp amount	Number	5	2
REG_DATE	Register date	Number	8	
REG_TIME	Register time	Number	6	
CASH	Pay in cash	Text	1	
CUST_ACCT	Customer account	Number	10	
R_TYPE	Record type	Text	1	
PRINT	Already print draft flag	Text	1	

เอกสารนี้เป็นเอกสารที่สงวนไว้สำหรับการใช้งานเพื่อการศึกษาเท่านั้น ไม่อนุญาตให้นำไปใช้ประโยชน์ด้านการค้า
ไม่ว่ากรณีใดๆทั้งสิ้น อีกทั้งห้ามมิให้ดัดแปลงเนื้อหา และต้องอ้างอิงถึงเจ้าของเอกสารทุกครั้งที่มีการนำไปใช้

Table: ACCOUNT

Attribute Name	Attribute Definition	Type	Width	Decimal
<u>REF_NO</u>	Reference number	Text	16	
<u>ACC_CODE</u>	Account code	Text	6	
<u>DR_CR_SIGN</u>	Account sign	Text	1	
CCY	currency	Text	3	
AMOUNT	Amount for account	Number	15	2

Table: EXCHANGE_RATE

Attribute Name	Attribute Definition	Type	Width	Decimal
<u>CCY</u>	Currency code	Text	3	
RATE	Exchange rate	Number	7	5
<u>CUR_NAME</u>	Currency name	Text	25	

Table: BANK_NAME

Attribute Name	Attribute Definition	Type	Width	Decimal
<u>BANK_CODE</u>	Bank code	Number	10	
BANK_NAME	Bank name	Text	50	
BANK_CITY	City	Text	20	

บทที่ 7

การออกแบบระบบ

7.1 การออกแบบระบบ (System design)

ระบบงานที่ถูกพัฒนาขึ้นต้องมีฮาร์ดแวร์ ซอฟต์แวร์และระบบเครือข่ายที่สามารถรับให้สามารถทำงานได้ โดยมีลักษณะดังนี้คือ

7.1.1 ฮาร์ดแวร์ : ประกอบด้วยเครื่องเมนเฟรม, เซิร์ฟเวอร์ P-9000 และเครื่องคอมพิวเตอร์ส่วนบุคคล (PC) โดยให้ PC เป็นเทอร์มินอลที่รันโปรแกรมขายครีฟท์ที่พัฒนาขึ้น โดยทำงานเสมือนเป็น client ซึ่พิยุเพนเทียม 100 เป็นอย่างน้อยเพื่อความรวดเร็วในการประมวลผล มีฮาร์ดดิสก์ไม่น้อยกว่า 1.2 GB และ ไม่ต้องการช่องดำหรับใส่ดิสเก็ตหรือซีดี ทั้งนี้ เนื่องจากการป้องกันระบบไม่ให้เกิดปัญหาในเรื่องความปลอดภัย โดยกำหนดให้ start up จากเซิร์ฟเวอร์เสมอ การติดตั้งหรือตั้งค่าต่างๆกระทำที่เซิร์ฟเวอร์ได้เพียงแห่งเดียวเท่านั้น

7.1.2 ซอฟต์แวร์ :

- โปรแกรมภาษาที่ใช้ในการพัฒนาระบบคือ Visual Basic version 5.0
- ระบบฐานข้อมูล คือ Microsoft Access
- ระบบปฏิบัติการหรือ O.S. เป็นวินโดว์ 95 เป็นอย่างต่ำเนื่องจากโปรแกรมที่พัฒนาเป็นวิซวลเบสิกบนวินโดว์ 95

7.1.3 ระบบเครือข่ายเชื่อมต่อระหว่างเมนเฟรมและเซิร์ฟเวอร์ P-9000 เป็นเครือข่ายรูปดาว (Star) โดยจะเชื่อมต่อจากเซิร์ฟเวอร์ไปยังเทอร์มินอลต่างๆเป็นแบบบัส เซิร์ฟเวอร์ P-9000 จะทำหน้าที่เสมือนผู้จัดเส้นทางเกี่ยวกับการสื่อสารข้อมูล Communication line เนื่องจากการใช้งานจริงจะมีระบบงานหลายระบบที่รันอยู่บนเมนเฟรม ซึ่งต้องการการจัดการว่างานใดจะให้ไปที่ใด

โปรแกรมระบบงานขายครีฟท์ใช้บุคคลากรภายในองค์กรคือ ทีมงานพัฒนาระบบงานเป็นผู้พัฒนาระบบเอง โดยไม่พิจารณาการใช้ซอฟต์แวร์สำเร็จรูปเนื่องจากเป็นระบบงานที่ค่อนข้างเฉพาะที่โปรแกรมทั่วไปไม่สามารถรองรับให้ได้ทั้งหมด นอกจากนี้้องค์กรก็มีความพร้อมทางด้านบุคลากรที่จะสามารถทำการพัฒนาระบบขึ้นมาเองโดยไม่ต้องเสียค่าใช้จ่ายในการจ้างบุคคลภายนอกพัฒนาระบบ

เอกสารนี้เป็นเอกสารที่สงวนไว้สำหรับการใช้งานเพื่อการศึกษาเท่านั้น ไม่อนุญาตให้นำไปใช้ประโยชน์ด้านการค้า

ไม่ว่ากรณีใดๆทั้งสิ้น อีกทั้งห้ามมิให้ดัดแปลงเนื้อหา และต้องอ้างอิงถึงเจ้าของเอกสารทุกครั้งที่มีการนำไปใช้

7.2 การออกแบบการประมวลผล

ระบบใหม่ที่พัฒนาขึ้นจะไม่เปลี่ยนแปลงวิธีการทำงานของผู้ใช้ระบบ เนื่องจากเป็นขั้นตอนที่ได้อยู่แล้วและไม่มีความซับซ้อนของงานซึ่งอาจเป็นเพราะความไม่ซับซ้อนของตัวงานเอง แต่สิ่งที่จะเปลี่ยนแปลงที่ต้องการการวิเคราะห์และออกแบบคือวิธีการประมวลผลของระบบงาน เนื่องจากเป็นวัตถุประสงค์หลักในการพัฒนาระบบนี้และเน้นที่การเพิ่มประสิทธิภาพของระบบงาน วิธีการประมวลผลที่เปลี่ยนแปลงไปเป็นดังภาพ 6.21 งานการประมวลผลโดยส่วนใหญ่จะกระทำที่ P.C. ในขณะที่ให้เมนเฟรมทำหน้าที่เสมือนกับผู้ใช้บริการทางด้านข้อมูล (Server) และไม่ต้องมี Printer terminal เนื่องจาก P.C. สามารถเชื่อมต่อกับและทำงานกับเครื่องพิมพ์แบบหนึ่งต่อหนึ่งได้

P.C. terminal	Mainframe process
<ul style="list-style-type: none"> ● รับรายการที่ป้อนเข้ามา ● ตรวจสอบข้อมูล ● แสดงผลลัพธ์ที่จอภาพ ● พิมพ์ใบเสร็จรับเงิน ● พิมพ์ตราฟท์แสดงผลที่ประมวลผลเรียบร้อยแล้ว 	<ul style="list-style-type: none"> ● บันทึกรายการหรือเรียกคืนข้อมูล

ตาราง 7.21 แสดงการประมวลผลระหว่าง P.C. และเมนเฟรมของระบบใหม่

7.3 ขั้นตอนของอินพุทและเอาต์พุท

จอภาพรับข้อมูลเดิมเป็นแบบตัวอักษรทั้งหมดอีกทั้งยังมีข้อมูลที่ไม่เกี่ยวข้องมากมาย ดังนั้นหน้าจอรับข้อมูลในระบบใหม่นี้จะให้ผู้ใช้อป้อนข้อมูลเฉพาะที่จำเป็นเท่านั้น โดยสามารถทำงานได้ง่ายขึ้น เนื่องจากจอภาพรับข้อมูลในระบบใหม่จะออกแบบให้มีรูปแบบคล้ายกับตราสารคือตราฟท์มากที่สุด ส่วนการพิมพ์ตราสารและใบเสร็จรับเงินจะมีลักษณะเหมือนเดิมทุกประการเนื่องจากการพิมพ์ข้อมูลลงบนแบบฟอร์ม รวมทั้งรายงานการขายและรายงานสรุปบัญชี ขั้นตอนการใช้ระบบงานเป็นตามแผนภาพที่ 7.31

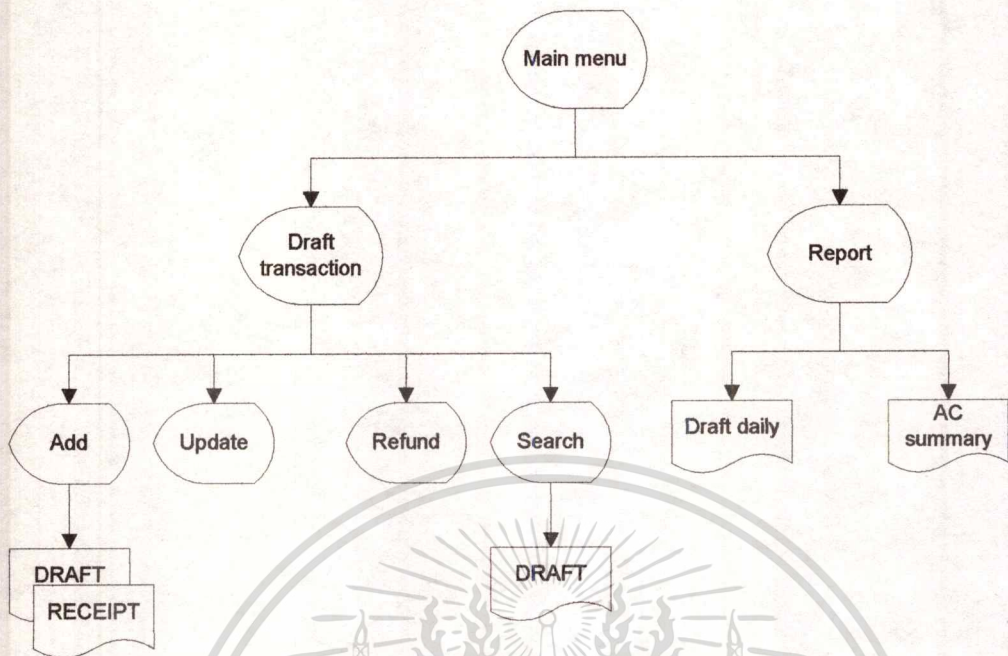

ภาพ 7.31 แสดงหน้าจอหลักในการทำงานและผลลัพธ์จากแต่ละรายการ

เอกสารนี้เป็นเอกสารที่สงวนไว้สำหรับการใช้งานเพื่อการศึกษาเท่านั้น ไม่อนุญาตให้นำไปใช้ประโยชน์ด้านการค้า
ไม่ว่ากรณีใดๆทั้งสิ้น อีกทั้งห้ามมิให้ดัดแปลงเนื้อหา และต้องอ้างอิงถึงเจ้าของเอกสารทุกครั้งที่มีการนำไปใช้

บทที่ 8

การพัฒนาระบบและการนำไปใช้งาน

8.1 การพัฒนาระบบ

เนื่องจากระบบงานขายครีฟท์เป็นส่วนหนึ่งของระบบงานทั้งหมดขององค์กร ซึ่งมีการกำหนดมาตรฐานในการพัฒนาโปรแกรมบน P.C. เป็นโปรแกรมภาษาวิซวลเบสิกทั้งหมด ดังนั้นในโครงการนี้จึงใช้วิซวลเบสิกเวอร์ชัน 5.0 เป็นภาษาที่ใช้ในการพัฒนาโปรแกรม และเพื่อความสะดวกต่อการนำเสนอจึงใช้ไมโครซอฟท์เอกเซลเป็นฐานข้อมูลแทนระบบข้อมูลบนเมนเฟรม

หลักการในการพัฒนาโปรแกรมขายครีฟท์นี้ จะใช้คำสั่ง SQL ในลักษณะ Dynamic SQL เพื่อเข้าถึงข้อมูลในฐานข้อมูลซึ่งจะถือเสมือนว่าเป็นข้อมูลระบบเมนเฟรม ทั้งนี้เพื่อรองรับการนำไปพัฒนาเพื่อใช้งานจริงได้ต่อไป

8.2 แผนผังการทำงานของโปรแกรม (Flow Chart)

แผนผังการทำงานของโปรแกรมเป็นแนวทางที่จะนำไปใช้ในการเขียนโปรแกรมด้วยภาษาโปรแกรมในขั้นต่อไป โดยจะขยายขั้นตอนการทำงานประมวลผลในรายละเอียดมากขึ้น ดังต่อไปนี้

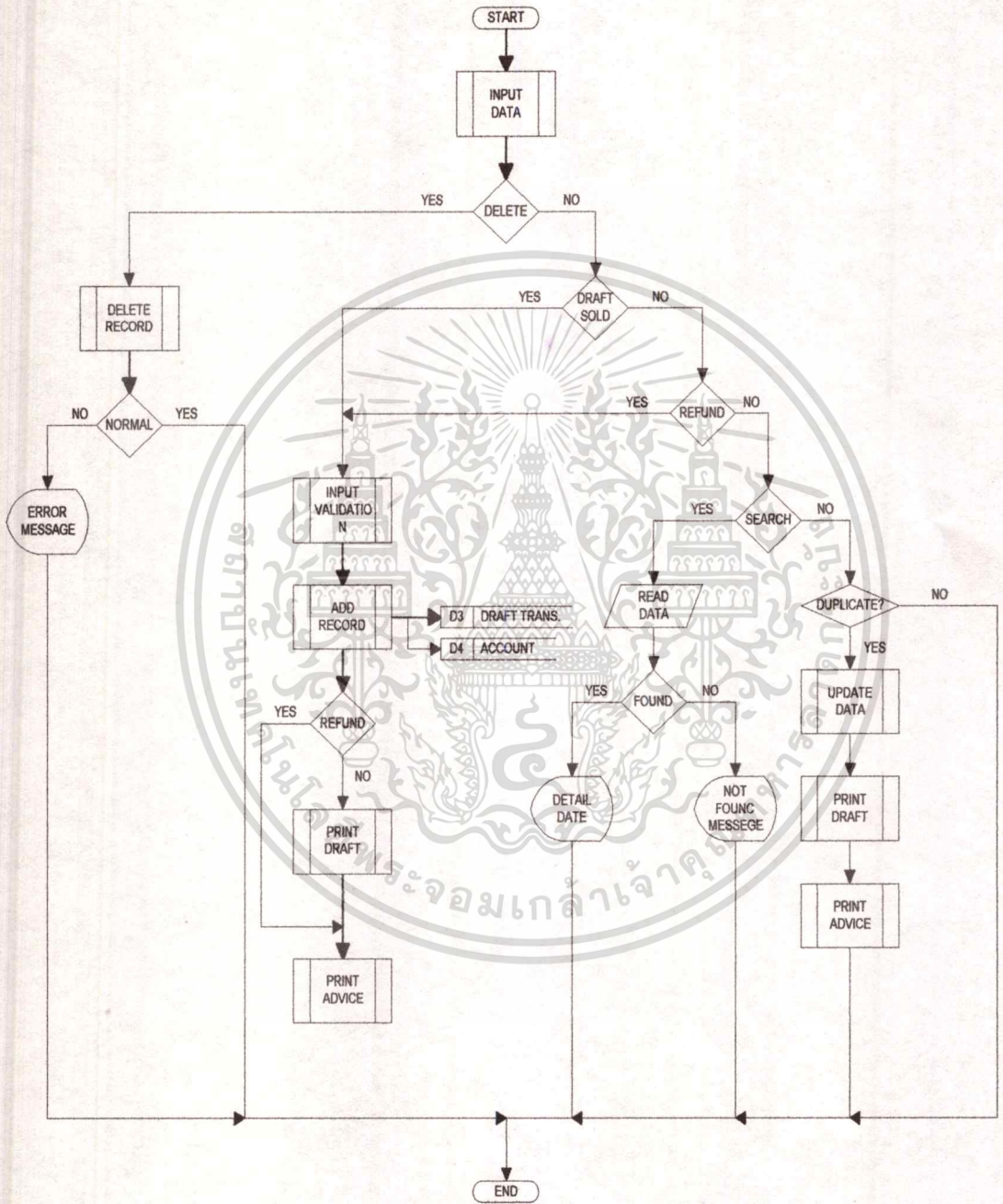

ภาพ 8.21 แผนภาพการทำงานหลักของระบบ

เอกสารนี้เป็นเอกสารที่สงวนไว้สำหรับการใช้งานเพื่อการศึกษาเท่านั้น ไม่อนุญาตให้นำไปใช้ประโยชน์ด้านการค้า ไม่ว่าจะกรณีใดๆทั้งสิ้น อีกทั้งห้ามมิให้ดัดแปลงเนื้อหา และต้องอ้างอิงถึงเจ้าของเอกสารทุกครั้งที่มีการนำไปใช้

INPUT VALIDATION

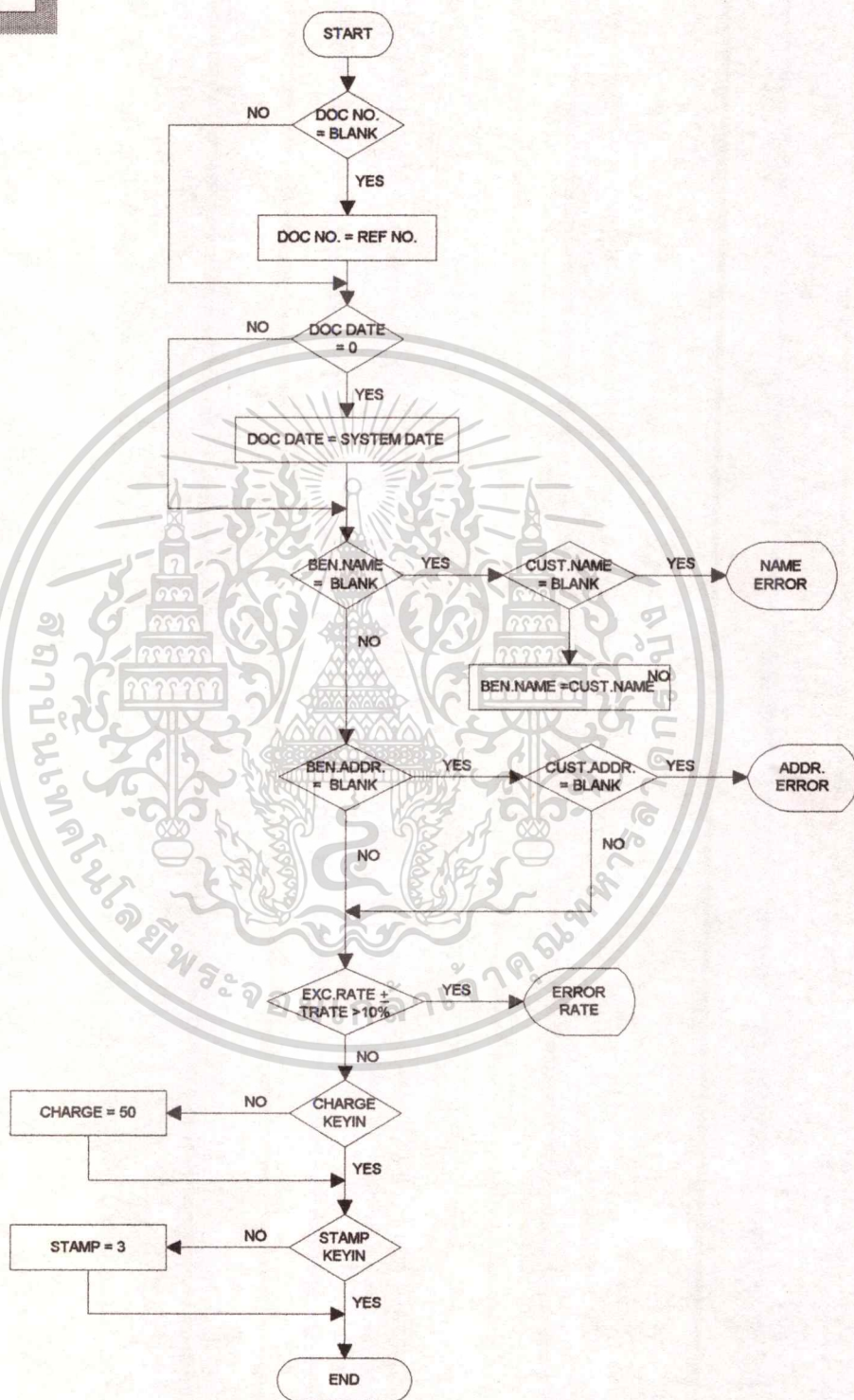

ภาพ 8.22 แผนภาพการทำงานของโปรแกรมส่วนตรวจสอบความถูกต้อง

เอกสารนี้เป็นเอกสารที่สงวนไว้สำหรับกรใช้งานเพื่อการศึกษาเท่านั้น ไม่อนุญาตให้นำไปใช้ประโยชน์ด้านการค้า
ไม่ว่ากรณีใดๆทั้งสิ้น อีกทั้งห้ามมิให้ตัดแปลงเนื้อหา และต้องอ้างอิงถึงเจ้าของเอกสารทุกครั้งที่มีการนำไปใช้

ADD RECORD

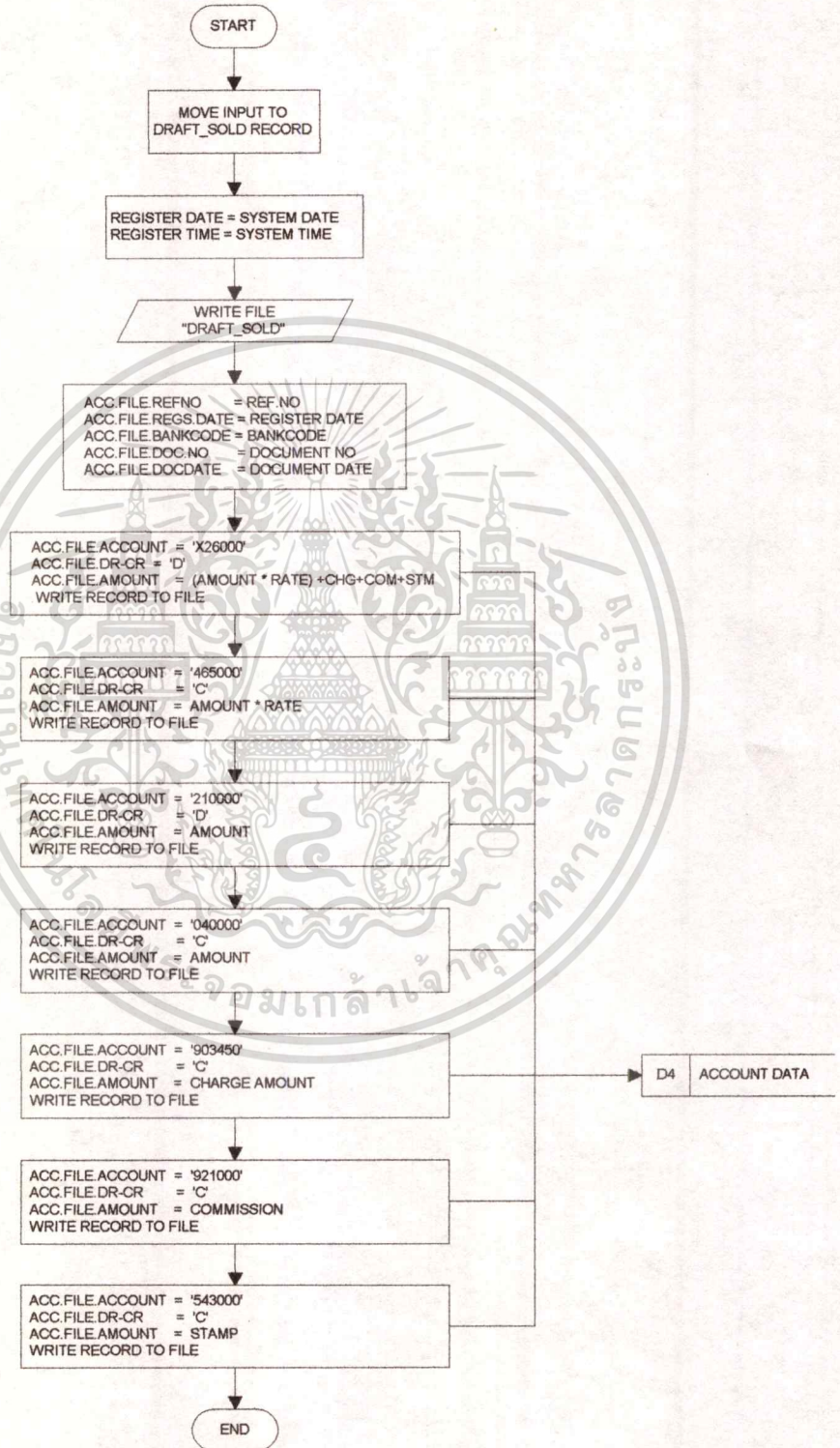

ภาพ 8.23 แผนภาพการเพิ่มหรือบันทึกการขายข้อมูลเข้าสู่ระบบ

เอกสารนี้เป็นเอกสารทวงเงินเวลาสำหรับการใช้งานเพื่อการศึกษาเท่านั้น ไม่อนุญาตให้นำไปใช้ประโยชน์ด้านการค้า
ไม่ว่ากรณีใดๆทั้งสิ้น อีกทั้งห้ามมิให้ดัดแปลงเนื้อหา และต้องอ้างอิงถึงเจ้าของเอกสารทุกครั้งที่มีการนำไปใช้

DELETE RECORD

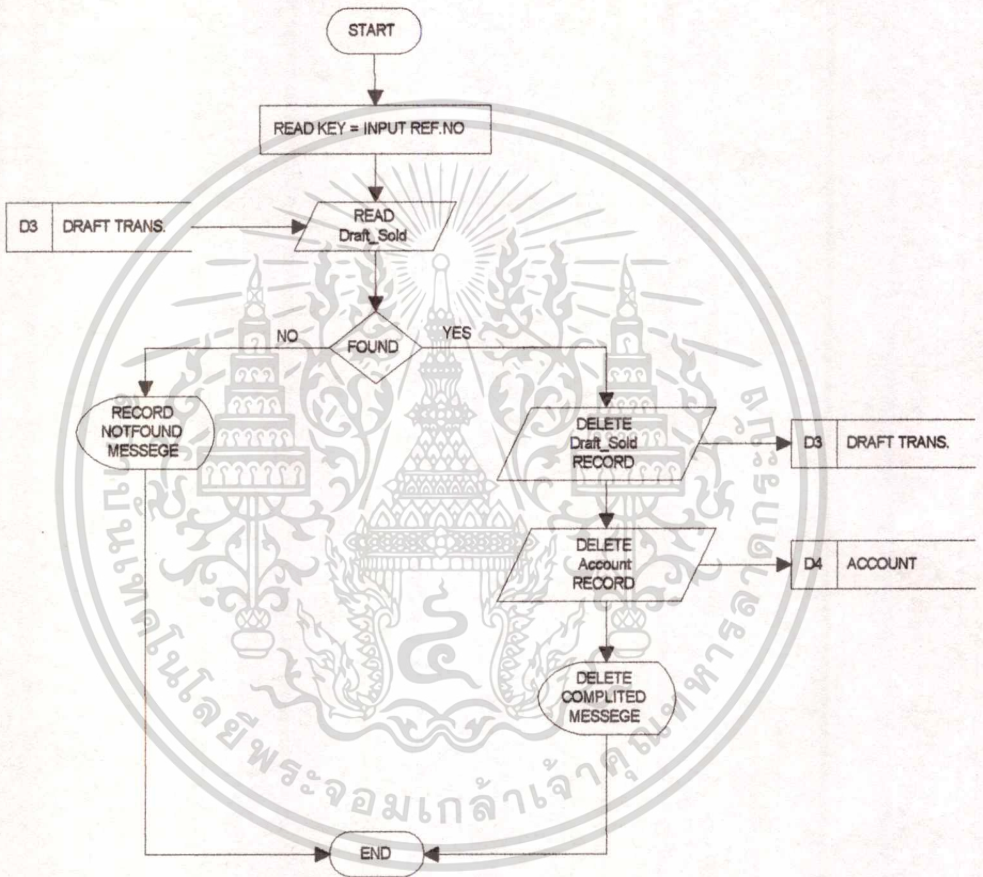

ภาพ 8.24 แผนภาพโปรแกรมลบรายการที่บันทึกไปแล้ว

เอกสารนี้เป็นเอกสารที่สงวนไว้สำหรับการใช้งานเพื่อการศึกษาเท่านั้น ไม่อนุญาตให้นำไปใช้ประโยชน์ด้านการค้า ไม่ว่าจะกรณีใดๆทั้งสิ้น อีกทั้งห้ามมิให้ดัดแปลงเนื้อหา และต้องอ้างอิงถึงเจ้าของเอกสารทุกครั้งที่มีการนำไปใช้

8.3 การออกแบบหน้าจอรับข้อมูล

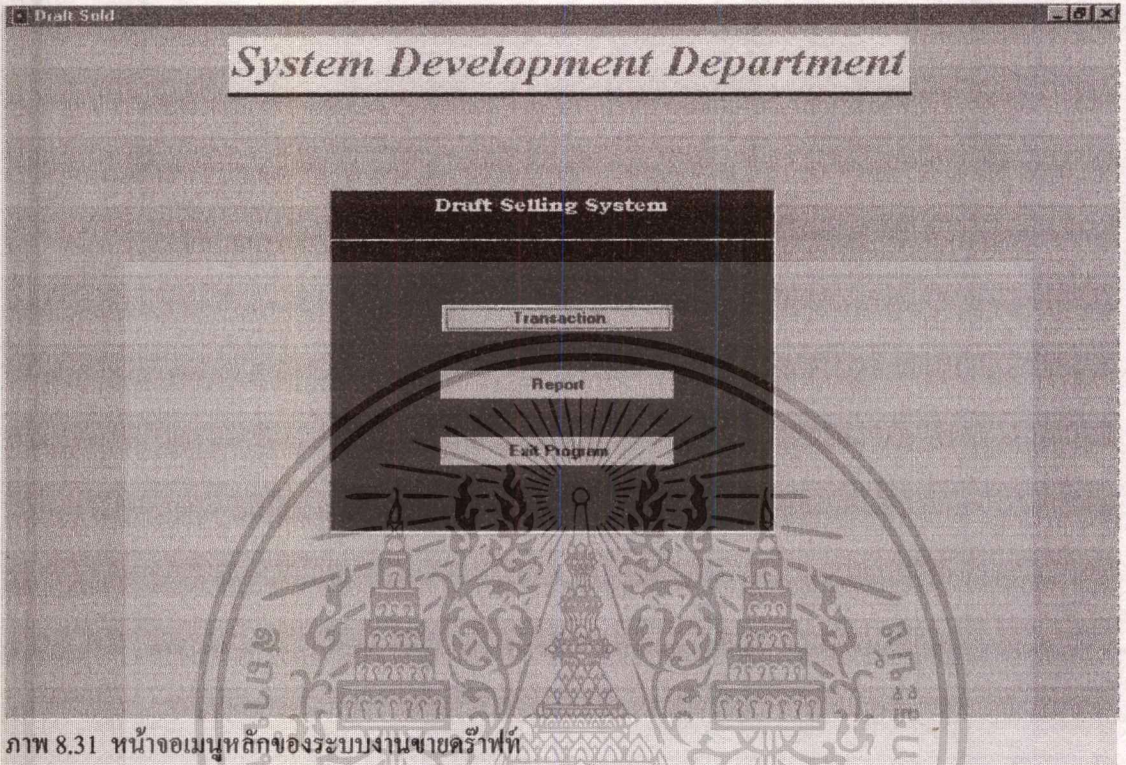

ภาพ 8.31 หน้าจอเมนูหลักของระบบงานขายครีฟท์

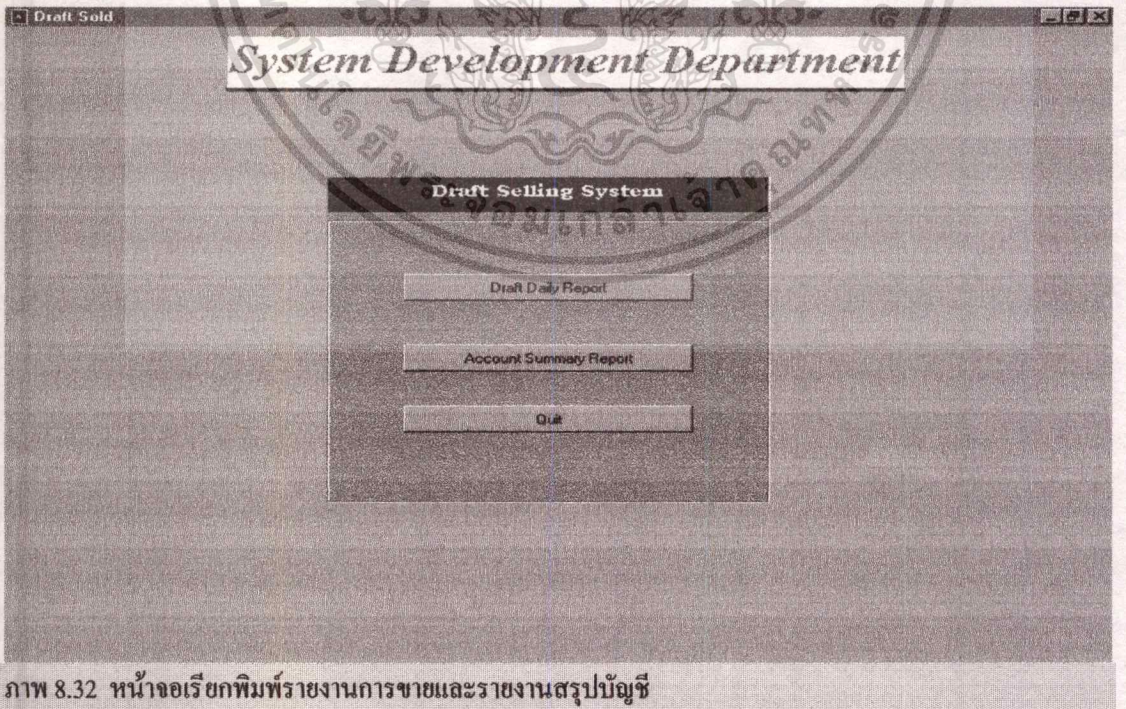

ภาพ 8.32 หน้าจอเรียกพิมพ์รายงานการขายและรายงานสรุปบัญชี

เอกสารนี้เป็นเอกสารที่สงวนไว้สำหรับการใช้งานเพื่อการศึกษาเท่านั้น ไม่อนุญาตให้นำไปใช้ประโยชน์ด้านการค้า
ไม่ว่ากรณีใดๆทั้งสิ้น อีกทั้งห้ามมิให้ดัดแปลงเนื้อหา และต้องอ้างอิงถึงเจ้าของเอกสารทุกครั้งที่มีการนำไปใช้

ภาพ 8.33 หน้าจอบันทึกรายการคร่าฟัท

การเชื่อมโยงกับตารางต่างๆในฐานข้อมูล Access โดยใช้วิธีการเปิด Recordset ในช่วงของการโหลดฟอร์ม โดยใช้คำสั่งดังนี้คือ

```
Set DbProject = DBEngine.Workspaces(0).OpenDatabase("C:\My Documents\Draft.mdb")
Set RsDraf = DbProject.OpenRecordset("Draft_Sold")
Set RsBkName = DbProject.OpenRecordset("Bank_Name")
Set RsRate = DbProject.OpenRecordset("Exc_Rate")
Set RsAcc = DbProject.OpenRecordset("Account")
```

ในประโยคคำสั่งข้างต้นนั้น ชื่อภายในวงเล็บเป็นชื่อของตาราง (Table) ในประโยคแรกเป็นการเชื่อมโยงฐานข้อมูลชื่อว่า Draft.mdb อยู่ภายใต้ไดเรกทอรี C:\My Document เพื่อเปิดฐานข้อมูลนั้นมาใช้งาน ประโยคที่ตามมาเป็นการกำหนด Record set ที่เป็นตัวแปรข้อมูลในตารางบนฐานข้อมูลตาราง Draft_Sold , Bank_Name , Exc_Rate และ Account โดยให้ชื่อว่า RsDraf , RsBkName , RsRate และ RsAcc ตามลำดับ

รูปแบบจอภาพนี้จะสามารถทำรายการได้ตั้งแต่ การบันทึกการขาย การบันทึกการขายรับซื้อคืน การเรียกค้นรายการเก่า การลบรายการข้อมูล การเรียกพิมพ์ตราสาร และการปรับปรุงรายการที่บันทึกไปแล้ว โดยสามารถกระทำได้ภายในหน้าจอเดียวเป็นการลดความสับสนในการทำงานของผู้ใช้ระบบ

เอกสารนี้เป็นเอกสารที่สงวนไว้สำหรับการใช้งานเพื่อการศึกษาเท่านั้น ไม่อนุญาตให้นำไปใช้ประโยชน์ด้านการค้า ไม่ว่าจะกรณีใดๆทั้งสิ้น อีกทั้งห้ามมิให้ดัดแปลงเนื้อหา และต้องอ้างอิงถึงเจ้าของเอกสารทุกครั้งที่มีการนำไปใช้

8.4 การตรวจสอบความถูกต้องของข้อมูล input

จากหน้าจอบันทึกรายการ จะตรวจสอบความถูกต้องของข้อมูลที่ป้อนเข้า โดยผู้ใช้ (user) ในขั้นแรกเพื่อป้องกันและลดข้อมูลที่ไมถูกต้องเข้าสู่ระบบ มีเงื่อนไขดังนี้คือ

- document date : ถ้าไม่ป้อนข้อมูลเข้าจะถือเป็นวันที่ทำการ (system date)
 - : ไม่ยอมรับวันที่ย้อนหลัง จากวันที่ในระบบ (system date)
 - : ป้อนวันที่ล่วงหน้าได้ไม่เกิน 6 เดือน ตามอายุของเอกสารของครีฟท์
- currency code : จะแสดงเป็นรายการให้เลือกหรือต้องการป้อนเข้าเองได้โดยจะตรวจสอบกับ table exchange_rate และทำการดึงข้อมูลมาใส่ในช่องอัตราแลกเปลี่ยน (rate) ให้โดยอัตโนมัติ
- bank code และ bank name : จะแสดงเป็นรายการข้อมูล (list box) ให้เลือกได้ โดยช่อง bank-code จะสามารถให้คีย์เข้าได้
- document number : เป็นข้อมูลแสดง serial ของครีฟท์แต่ละฉบับ จะไม่ให้มีการป้อนซ้ำกับที่เคยขายไปแล้ว
- exchange rate : สามารถคีย์ได้แต่จะตรวจสอบว่าอัตราที่ป้อนเข้ามาจะต้องมากกว่าหรือน้อยกว่า rate ใน table ไม่เกิน 10 เปอร์เซ็นต์
- ข้อมูล Amount , Charge , Commission , Stamp จะ ไม่ยอมรับการป้อนข้อมูลที่ไม่ใช่ตัวเลข

8.5 รูปแบบการพิมพ์ตราสารครีฟท์และใบเสร็จรับเงิน

Bank Public Company Limited
 (INCORPORATED IN THAILAND)
 333 SILOM ROAD, P.O. BOX 96, BANGKOK 10500, THAILAND.

NO. 11299735413

FEBRUARY 03, 19

On demand pay to the order of **STAMP CENTER INC. *****

The sum of **** TWO HUNDRED AND SIXTY AND 73/100 US DOLLARS** USD*****260.73

NEW YORK BRANCH
 29 BROADWAY,
 NEW YORK CITY, N.Y. 10006
 BK 0533732

CHOTCHUANG SATJAPHRAEOPHAN

PURCHASER

11299735413 053-628-202-2 14-06 DUE 18/02/97

EX RATE	25.910000	6,755.51
COMMISSION		100.00
POSTAGE		
REVENUE STAMP		3.00
DAHT		6,858.51

NOT NEGOTIABLE

0533732

Authorized Signature (S)

P. S. Khan

CANCELLED

ภาพ 8.51 แสดงการพิมพ์ตราสารครีฟท์

เอกสารนี้เป็นเอกสารที่สงวนไว้สำหรับการใช้งานเพื่อการศึกษาเท่านั้น ไม่อนุญาตให้นำไปใช้ประโยชน์ด้านการค้า ไม่ว่าจะกรณีใดๆทั้งสิ้น อีกทั้งห้ามมิให้ตัดแปลงเนื้อหา และต้องอ้างอิงถึงเจ้าของเอกสารทุกครั้งที่มีการนำไปใช้

ไม่ได้รับเงิน
nשמ
 ไม่ได้รับเงิน
DEB MORE

Bank Public Company Limited เลขที่ 1926970000006120
REF. NO.

วันที่ 11/11/1997

PIRGY CO., LTD.

We have issued DD No. BK05711 Dated 11/11/1997

in favour of MS. ANONGNARD CHAIWAREETHIP

Message:

FT:04 HQ:0000000 FT2:00 HB:0000000

เงินบาท/เงินตราต่างประเทศ	FOREIGN CURRENCY	อัตรา	RATE	ค่าหัก/ค่า	CHARGES	จำนวนเงิน	AMOUNT
USD *****	1,500.00	35.43000				THB *****	53,145.00
				CABLE			0.00
				COM. REM.			0.00
				COM. REC.			100.00
				STAMP			3.00
						THB *****	103.00
				จำนวนเงินสุทธิ		THB *****	53,248.00
				NET AMOUNT			

หากได้รับเงินผิดเพี้ยน ให้แจ้งธนาคาร
 หากได้รับเงินผิดเพี้ยน ให้แจ้งธนาคาร
 หากได้รับเงินผิดเพี้ยน ให้แจ้งธนาคาร
 หากได้รับเงินผิดเพี้ยน ให้แจ้งธนาคาร

COLLECTOR: S REGS X24-000 040-000 X24-000 465-000 210-000 330-000 903-450 829-000

AUTHORIZED SIGNATURE

DEBIT

Bank Public Company Limited เลขที่ 1926970000006120
REF. NO.

วันที่ 11/11/1997

PIRGY CO., LTD.

We have issued DD No. BK05711 Dated 11/11/1997

in favour of MS. ANONGNARD CHAIWAREETHIP

Message:

เงินบาท/เงินตราต่างประเทศ	FOREIGN CURRENCY	อัตรา	RATE	ค่าหัก/ค่า	CHARGES	จำนวนเงิน	AMOUNT
USD *****	1,500.00	35.43000				THB *****	53,145.00
				CABLE			0.00
				COM. REM.			0.00
				COM. REC.			100.00
				STAMP			3.00
						THB *****	103.00
				จำนวนเงินสุทธิ		THB *****	53,248.00
				NET AMOUNT			

0536282022
KK.BK.PUBLIC CO.LTD.,NEW YORK

3 REGS X24-000 040-000 X24-000 465-000 210-000 330-000 903-450 829-000

MADE OUT CHECKED AUTHORIZED

ภาพ 8.52 แสดงการพิมพ์ใบเสร็จรับเงิน

เอกสารนี้เป็นเอกสารที่สงวนไว้สำหรับการใช้งานเพื่อการศึกษาเท่านั้น ไม่อนุญาตให้นำไปใช้ประโยชน์ด้านการค้า ไม่ว่าจะกรณีใดๆทั้งสิ้น อีกทั้งห้ามมิให้ตัดแปลงเนื้อหา และต้องอ้างอิงถึงเจ้าของเอกสารทุกครั้งที่มีการนำไปใช้

8.6 รูปแบบรายงาน

รายงานที่สร้างจากระบบงานนี้ ประกอบด้วย รายงานการขายประจำวัน และรายงานสรุปยอดบัญชีประจำวัน เพื่อใช้ในการตรวจสอบความถูกต้องโดยผู้ตรวจสอบ (Checker) ซึ่งสามารถเรียกพิมพ์รายงาน โดยระบุวันที่ที่ต้องการรายงานได้เมื่อต้องการ

8.6.1 รายงานสรุปยอดบัญชีประจำวัน (Account Control Sheet Report) จะแสดงข้อมูลการเข้าบัญชีของหัวบัญชีต่างๆที่เกี่ยวข้องกับรายการครีฟท์ โดยสรุปยอดรวมแต่ละสกุลเงินเพื่อเป็นค่าที่จะนำไปตรวจสอบกับยอดรวมในรายงานการขาย เพื่อกระทบยอดให้ถูกต้องก่อนที่ข้อมูลจะถูกส่งไปยังฝ่ายบัญชี (ตัวอย่างรายงานหน้า 51)

8.6.2 รายงานการขายครีฟท์ประจำวัน (Draft Daily Report) ประกอบด้วยข้อมูลรายละเอียดของแต่ละรายการที่เกิดขึ้น และรวมยอดเงินทั้งหมดของสกุลเงินต่างๆที่ได้ขาย หรือรับซื้อคืน (ตัวอย่างรายงาน หน้า 52)

8.7 การนำไปใช้งาน

หลังจากการทดสอบระบบจนกระทั่งทำงานได้ถูกต้องแล้ว การติดตั้งใช้งานในขอบเขตของโครงการนี้ใช้ P.C. ไม่มีการเชื่อมต่อกับระบบอื่น ดังนั้นจึงสามารถติดตั้งใช้งานได้ง่าย อีกทั้งในโปรแกรมภาษาวิซวลเบสิกยังมีคุณลักษณะที่ช่วยเหลือในการสร้างแผ่น set up ให้ด้วย อย่างไรก็ตามสำหรับระบบงานที่จะนำไปใช้จริงนั้น คงต้องมีการพัฒนาโปรแกรมเพื่อรองรับการเข้าถึงข้อมูลบนเมนเฟรม การติดตั้งก็ควรใช้วิธีแบบถ่วงน้ำหนักคือทำงานทั้งระบบเก่าและระบบใหม่ไปจนกระทั่งมั่นใจว่าระบบใหม่สามารถทำงานได้อย่างถูกต้องแทนระบบเก่าได้ดี

Run Date: 07/03/1998

Account Control Sheet Report

P. 1

As At : 07/03/1998

	<u>CURRENCY</u>	<u>ITEM</u>	<u>DEBIT</u>	<u>CREDIT</u>
ACCOUNT - 040000				
	HKD	1	0.00	50,000.00
	JPY	1	0.00	10.00
	USD	5	1,001.00	271.73
	Total Account	040000		
ACCOUNT - 210000				
	HKD	1	50,000.00	0.00
	JPY	1	10.00	0.00
	USD	5	271.73	1,001.00
	Total Account	210000		
ACCOUNT - 465000				
	THB	7	52,202.15	351,424.63
	Total Account	465000		
ACCOUNT - 829000				
	THB	6	0.00	18.00
	Total Account	829000		
ACCOUNT - 903451				
	THB	6	0.00	1,250.00
	Total Account	903451		
ACCOUNT - X19000				
	THB	2	351,003.07	0.00
	Total Account	X19000		
ACCOUNT - X26000				
	THB	5	1,186.56	51,699.15
	Total Account	X26000		

เอกสารนี้เป็นเอกสารที่สงวนไว้สำหรับการใช้งานเพื่อการศึกษาเท่านั้น ไม่อนุญาตให้นำไปใช้ประโยชน์ด้านการค้า
ไม่ว่ากรณีใดๆทั้งสิ้น อีกทั้งห้ามมิให้ดัดแปลงเนื้อหา และต้องอ้างอิงถึงเจ้าของเอกสารทุกครั้งที่มีการนำไปใช้

Draft Daily Report

P. 4

Bank-code 0538030330 BANGKOK BANK PUBLIC CO.LTD.
HO CHILMIN

Reference no.	Document no.	Doc.-Date	Customer-name	Currency	Exc-rate	DEBIT	CREDIT	Entry-date
1926981000000034	Docno.1010	05/01/1998	champhen t.	GBP	83.98000	0.00	510.00	04/03/1998
1926981000000036	Docno.1010	05/01/1998	champhen t.	GBP	83.98000	0.00	510.00	04/03/1998
1926981000000048	Docno.1010	05/01/1998	champhen t.	GBP	83.98000	0.00	510.00	04/03/1998
1926981000000038	Docno.990901010	05/01/1998	champhen t.	GBP	83.98000	0.00	510.00	04/03/1998
Total Dr. GBP					4	0.00	2,040.00	
Total Baht						0.00	171,319.20	
1926981000000034	Docno.1009	20/03/1998	champhen travel	USD	52.15000	0.00	250.00	04/03/1998
1926981000000044	Docno 1012	05/01/1998	xxxxxxxxxxxxxxx	USD	52.15000	250.00	0.00	04/03/1998
1926981000000037	Docno 1011	19/01/1998	champhen t.	USD	52.15000	0.00	1,000.00	04/03/1998
1926981000000035	ct9999881	11/01/1998	champhen travel	USD	52.15000	0.00	250.00	04/03/1998
1926981000000046	Docno.chk9800312	11/01/1998	champhen Thatsanatharakorn	USD	49.50000	0.00	250.00	04/03/1998
1926981000000041	Docno.1009	15/03/1998	champhen travel	USD	52.15000	0.00	250.00	04/03/1998
1926981000000066	Docno.1009	11/01/1998	champhen travel	USD	52.22000	250.00	0.00	04/03/1998
Total Dr. USD					7	-500.00	2,000.00	
Total Baht						26,091.25	103,637.50	
Total Bank 0538030330					11	26,091.25	274,956.70	

บทที่ 9

สรุปการประเมินผลระบบ

จากการพัฒนาระบบจนกระทั่งได้ระบบงานมาใช้ จะสามารถเปรียบเทียบให้เห็นความแตกต่างระหว่างระบบเดิมและระบบใหม่ที่พัฒนาขึ้นได้อย่างชัดเจน ดังนี้

- 1 ผู้ใช้สามารถใช้งานระบบได้ง่ายขึ้นกว่าเดิม - จอภาพรับข้อมูลที่มีลักษณะใกล้เคียงกับเอกสารจริงทำให้ไม่สับสนในการป้อนข้อมูล และมีความสวยงามมากกว่าแบบเดิม
- 2 ความผิดพลาดในการป้อนข้อมูลลดลง - จอรับข้อมูลแสดงเฉพาะข้อมูลที่เกี่ยวข้องกับกราฟที่เท่านั้น และช่วยในการค้นหารหัสของธนาคาร อัตราแลกเปลี่ยน สกุลเงินอีกด้วย
- 3 การเรียกค้นข้อมูลสะดวกมากขึ้น - สามารถทำได้ในหน้าจอเดียวกันกับจอรับข้อมูล โดยไม่ต้องออกไปเริ่มต้นที่หน้าจอหลักทุกครั้งแบบระบบเดิม
- 4 Respond time ลดลง - เนื่องจากการทำงานของ P.C. รวดเร็วมกเมื่อเทียบกับการประมวลผลที่ต้องเรียงลำดับก่อนหลังของเมนเฟรม เพราะเมนเฟรมมีงานที่จะต้องประมวลผลมากมายเมื่อเทียบกับ P.C.
- 5 เป็นการใช้ทรัพยากรที่มีอย่างคุ้มค่า - เนื่องจากจอภาพที่ใช้อยู่เป็นเครื่อง ไมโครคอมพิวเตอร์ เพนเทียม 75 ทุกเครื่องซึ่งมีประสิทธิภาพในการทำงานมากกว่าที่จะเป็นเพียง dump terminal
- 6 สามารถตรวจสอบรายงานในแต่ละวันได้ทันที - ไม่จำเป็นต้องรอรายงานที่จะประมวลผลในตอนกลางคืน (Offline) และรับรายงานในวันทำการถัดไป เนื่องจากระบบใหม่สามารถเรียกข้อมูลมาออกรายงานให้ได้

ที่กล่าวมาทั้งหมดนี้ สามารถสรุปได้ว่าระบบใหม่สามารถทำงานได้ดีกว่าระบบเดิมทั้งในแง่ของคุณภาพและความรวดเร็วในการประมวลผลรายการ สามารถสร้างความพึงพอใจให้แก่ผู้ใช้ ซึ่งทำให้สามารถบริการลูกค้าได้มากขึ้นและรวดเร็วขึ้นในเวลาเท่ากัน อีกทั้งยังสามารถลดความผิดพลาดต่างๆในการทำงานด้วย

บทสรุป

การศึกษาและพัฒนาโครงการนี้เน้นไปในทางการพัฒนาโปรแกรมใหม่ขึ้นมาใช้งาน ทำให้ประสิทธิภาพและประสิทธิผลในการทำงานมากขึ้น เป็นที่พอใจของทั้งผู้ใช้และผู้พัฒนาระบบ ถึงแม้ว่าจะยังไม่สมบูรณ์นักเนื่องจากยังไม่ได้ทดสอบกับระบบงานจริงๆ แต่ก็เป็นที่พอใจในระดับหนึ่ง

สำหรับการนำไปใช้งานจริงนั้นคงจะต้องมีการปรับเปลี่ยนในส่วนของโปรแกรมบ้างในช่วงของการเชื่อมโยงข้อมูลกับระบบแมนเฟรม ซึ่งถือว่าการพัฒนาระบบในโครงการนี้เป็นต้นแบบในการนำไปใช้งานจริงได้ และเป็นประโยชน์ต่อผู้ที่เกี่ยวข้องในฝ่ายต่างๆ ไม่ว่าจะเป็น ผู้ใช้ระบบที่มีความสะดวกสบายมากขึ้น ผู้พัฒนาระบบเดิมที่มีแนวทางในการพัฒนาระบบงานอื่นๆต่อไป ในขณะที่ประสิทธิภาพในการทำงานก็เป็นที่พอใจของทั้งสองฝ่ายรวมถึงผู้บริหารระดับสูงของทั้งสองฝ่ายด้วย



บรรณานุกรม

สงัด สุขบาง. หัวหน้าโครงการพัฒนาระบบ. สัมภาษณ์ 3 ธันวาคม พ.ศ. 2540.

ควงแก้ว สวามิภักดิ์. ระบบฐานข้อมูล (Database System). กรุงเทพฯ : ซีเอ็ดดูเคชั่น จำกัด, 2521

อำไพ พรประเสริฐสกุล. การวิเคราะห์และออกแบบระบบ (System Analysis and Design).
กรุงเทพฯ : ซีเอ็ดดูเคชั่น จำกัด, 2537

Date, C.J. An Introduction to Database Systems. New York : Addison-Wesley Publishing
Company, 1995

Renaud, Paul E. Introduction to Client/Server Systems. New York : Wiley Computer Publishing,
1996

Weaver, Philip L. Practical SSADM Version 4. London : PITMAN Publishing, 1993

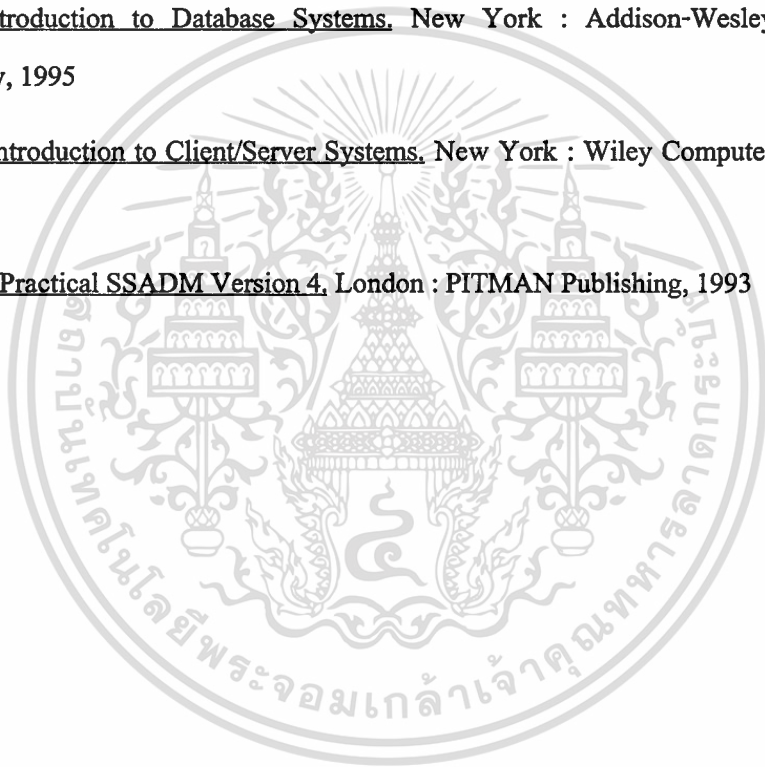



เอกสารนี้เป็นเอกสารที่สงวนไว้สำหรับการใช้งานเพื่อการศึกษาเท่านั้น ไม่อนุญาตให้นำไปใช้ประโยชน์ด้านการค้า
ไม่ว่ากรณีใดๆทั้งสิ้น อีกทั้งห้ามมิให้ดัดแปลงเนื้อหา และต้องอ้างอิงถึงเจ้าของเอกสารทุกครั้งที่มีการนำไปใช้

MODULE1

Option Explicit

Public DbProject As Database

Public RsDraf, RsRate, RsBkName, RsConst, RsAcc As Recordset

Public WkRef As Double

Public Wktrans, WkInquiry As Boolean

Public RsTemp As Recordset

Public SQL As String

FORM1

Private Sub ButtonAcReport_Click()

frmPrintDate.Show

End Sub

Private Sub ButtonDraftReport_Click()

FrmInDate.Show

End Sub

Private Sub ButtonEnd_Click()

RsDraf.Close

RsBkName.Close

RsConst.Close

RsRate.Close

DbProject.Close

Unload Me

End

End Sub

Private Sub ButtonQuitReport_Click()

FramSlctReport.Visible = False

FramSlctReport.Enabled = False

End Sub

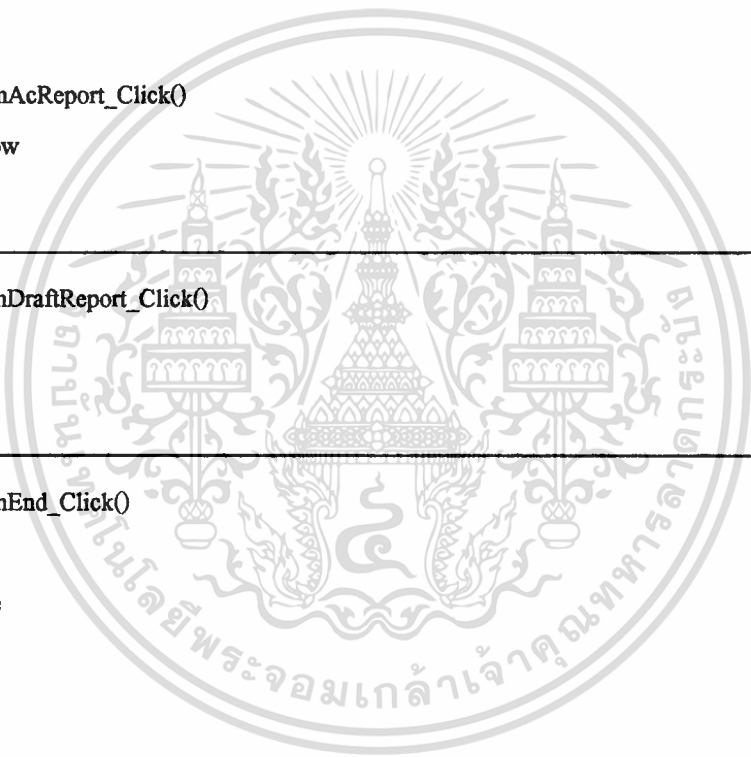

```

Private Sub ButtonReport_Click()
    FramSlctReport.Enabled = True
    FramSlctReport.Visible = True
End Sub

```

```

Private Sub ButtonTrans_Click()
    FrmDraft.Show
End Sub

```

```

Private Sub Form_Load()
    FramSlctReport.Visible = False
    FramSlctReport.Enabled = False
    Set DbProject = DBEngine.Workspaces(0).OpenDatabase("C:\My Documents\Draft.mdb")
    Set RsDraf = DbProject.OpenRecordset("Draft_Sold")
    Set RsBkName = DbProject.OpenRecordset("Bank_Name")
    Set RsConst = DbProject.OpenRecordset("Constant")
    Set RsRate = DbProject.OpenRecordset("Exc_Rate")
    Set RsAcc = DbProject.OpenRecordset("Account")
End Sub

```

FRMINDATE

```

Private Sub CmdCancel_Click()
    Unload FrmInDate
End Sub

```

```

Private Sub CmdOK_Click()
    Dim x_date As Date
    If MskInDate.Text = "_/_/_" Then
        x_date = Date
    ElseIf Not IsDate(MskInDate.Text) Then
        MsgBox "Date Input Error", 0, "Error Messege Box"
        MskInDate.Text = "_/_/_"
        MskInDate.SetFocus
    Exit Sub

```

เอกสารนี้เป็นเอกสารที่สงวนไว้สำหรับการใช้งานเพื่อการศึกษาเท่านั้น ไม่อนุญาตให้นำไปใช้ประโยชน์ด้านการค้า
 ไม่ว่าจะกรณีใดๆทั้งสิ้น อีกทั้งห้ามมิให้ดัดแปลงเนื้อหา และต้องอ้างอิงถึงเจ้าของเอกสารทุกครั้งที่มีการนำไปใช้

```

End If
If MskInDate.Text <> " _ / _ / _ " Then
    x_date = MskInDate.Text
End If
x_date = Format(x_date, "dd/mm/yyyy")
SQL$ = " SELECT Reg_Date FROM Draft_Sold "
Set RsTemp = DbProject.OpenRecordset(SQL$)
If RsTemp.EOF Then
    MsgBox "No record found.", 0, "Messege Box"
    RsTemp.Close
    Exit Sub
Else
    Do While Not RsTemp.EOF
        If Format(RsTemp!Reg_Date, "dd/mm/yyyy") = x_date Then
            Exit Do
        Else
            RsTemp.MoveNext
        End If
    Loop
    If RsTemp.EOF Then
        MsgBox "No record found..for " & x_date & "", 0, "Messege Box"
        RsTemp.Close
        Exit Sub
    Else
        RsTemp.Close
    End If
End If
Form1.CReport.ReportFileName = "c:\My Documents\PhenProj\draft.rpt"
Form1.CReport.SelectionFormula = "{Draft_Sold.Reg_Date} = Date(" & Year(x_date) & _
    ", " & Month(x_date) & ", " & Day(x_date) & ")"
Form1.CReport.Action = 1
MskInDate.Text = " _ / _ / _ "
FrmInDate.Hide
End Sub

```

เอกสารนี้เป็นเอกสารที่สงวนไว้สำหรับการใช้งานเพื่อการศึกษาเท่านั้น ไม่อนุญาตให้นำไปใช้ประโยชน์ด้านการค้า
ไม่ว่ากรณีใดๆทั้งสิ้น อีกทั้งห้ามมิให้ดัดแปลงเนื้อหา และต้องอ้างอิงถึงเจ้าของเอกสารทุกครั้งที่มีการนำไปใช้

```

Private Sub Form_Load()
    MskInDate.Text = " _ / _ / ____ "
    MskInDate.Format = "dd/mm/yyyy"
End Sub

```

FORMPRINTDATE

```

Private Sub CmdCancel_Click()
    frmPrintDate.Hide
End Sub

```

```

Private Sub CmdOK_Click()
    Dim x_date As Date

    If mrkDate.Text = " _ / _ / ____ " Then
        x_date = Date
    ElseIf Not IsDate(mrkDate.Text) Then
        MsgBox "Date Input Error", 0, "Error Messege Box"
        mrkDate.Text = " _ / _ / ____ "
        mrkDate.SetFocus
        Exit Sub
    End If

    If mrkDate.Text <> " _ / _ / ____ " Then
        x_date = mrkDate.Text
    End If

    x_date = Format(x_date, "dd/mm/yyyy")
    SQL$ = "SELECT Reg_Date FROM Account"
    Set RsTemp = DbProject.OpenRecordset(SQL$)

    If RsTemp.EOF Then
        MsgBox "No record found.", 0, "Messege Box"
        RsTemp.Close
        Exit Sub
    Else
        Do While Not RsTemp.EOF
            If Format(RsTemp!Reg_Date, "dd/mm/yyyy") = x_date Then

```

เอกสารนี้เป็นเอกสารที่สงวนไว้สำหรับการใช้งานเพื่อการศึกษาเท่านั้น ไม่อนุญาตให้นำไปใช้ประโยชน์ด้านการค้า
 ไม่ว่ากรรมใดๆทั้งสิ้น อีกทั้งห้ามมิให้ดัดแปลงเนื้อหา และต้องอ้างอิงถึงเจ้าของเอกสารทุกครั้งที่มีการนำไปใช้

```

Exit Do
Else
    RsTemp.MoveNext
End If
Loop
If RsTemp.EOF Then
    MsgBox "No record found..for " & x_date & "", 0, "Messege Box"
    RsTemp.Close
    Exit Sub
Else
    RsTemp.Close
End If
End If
Form1.CReport.ReportFileName = "c:\My Documents\PhenProj\summary.rpt"
Form1.CReport.SelectionFormula = "{Account.Reg_Date} = Date(" & Year(x_date) & _
    ", " & Month(x_date) & ", " & Day(x_date) & ")"
Form1.CReport.Action = 1
mrkDate.Text = "_ / _ / _"
frmPrintDate.Hide
End Sub
-----
Private Sub Form_Load()
    mrkDate.Text = "_ / _ / _"
    mrkDate.Format = "dd/mm/yyyy"
End Sub

```

FORMDRAFT

```

Option Explicit
Dim ValidFlag, EditFlag, Refund_Flag As Boolean
Dim i As Integer
Const Const_Comm As Integer = 50
Const Const_Stamp As Integer = 3

```

เอกสารนี้เป็นเอกสารที่สงวนไว้สำหรับการใช้งานเพื่อการศึกษาเท่านั้น ไม่อนุญาตให้นำไปใช้ประโยชน์ด้านการค้า
ไม่ว่ากรณีใดๆทั้งสิ้น อีกทั้งห้ามมิให้ดัดแปลงเนื้อหา และต้องอ้างอิงถึงเจ้าของเอกสารทุกครั้งที่มีการนำไปใช้

Private Sub RfunAccount()

RsAcc.AddNew

RsAcc!Reg_Date = Date

RsAcc!Ref_No = RsDraf!Ref_No

RsAcc!Bank_Code = RsDraf!Bank_Code

RsAcc!Doc_No = RsDraf!Doc_No

RsAcc!Doc_Date = RsDraf!Doc_Date

RsAcc!Doc_Type = "DD"

RsAcc!Account = "040000"

RsAcc!Currency = RsDraf!Currency

RsAcc!DrCrSign = "D"

RsAcc!Amount = RsDraf!Amount

RsAcc.Update

RsAcc.AddNew

RsAcc!Reg_Date = Date

RsAcc!Ref_No = RsDraf!Ref_No

RsAcc!Bank_Code = RsDraf!Bank_Code

RsAcc!Doc_No = RsDraf!Doc_No

RsAcc!Doc_Date = RsDraf!Doc_Date

RsAcc!Doc_Type = "DD"

RsAcc!Account = "210000"

RsAcc!Currency = RsDraf!Currency

RsAcc!DrCrSign = "C"

RsAcc!Amount = RsDraf!Amount

RsAcc.Update

RsAcc.AddNew

RsAcc!Reg_Date = Date

RsAcc!Ref_No = RsDraf!Ref_No

RsAcc!Bank_Code = RsDraf!Bank_Code

RsAcc!Doc_No = RsDraf!Doc_No

RsAcc!Doc_Date = RsDraf!Doc_Date

RsAcc!Doc_Type = "DD"

เอกสารนี้เป็นเอกสารที่สงวนไว้สำหรับการใช้งานเพื่อการศึกษาเท่านั้น ไม่อนุญาตให้นำไปใช้ประโยชน์ด้านการค้า
ไม่ว่ากรณีใดๆทั้งสิ้น อีกทั้งห้ามมิให้ดัดแปลงเนื้อหา และต้องอ้างอิงถึงเจ้าของเอกสารทุกครั้งที่มีการนำไปใช้

```

RsAcc!DrCrSign = "C"
RsAcc!Amount = RsDraf!Stamp
RsAcc.Update
End If

```

```

If RsDraf!Charge <> 0 Then
RsAcc.AddNew
RsAcc!Reg_Date = Date
RsAcc!Ref_No = RsDraf!Ref_No
RsAcc!Bank_Code = RsDraf!Bank_Code
RsAcc!Doc_No = RsDraf!Doc_No
RsAcc!Doc_Date = RsDraf!Doc_Date
RsAcc!Doc_Type = "DD"
RsAcc!Account = "903450"
RsAcc!Currency = "THB"
RsAcc!DrCrSign = "C"
RsAcc!Amount = RsDraf!Charge
RsAcc.Update

```

```
End If
```

```

If RsDraf!Comm <> 0 Then
RsAcc.AddNew
RsAcc!Reg_Date = Date
RsAcc!Ref_No = RsDraf!Ref_No
RsAcc!Bank_Code = RsDraf!Bank_Code
RsAcc!Doc_No = RsDraf!Doc_No
RsAcc!Doc_Date = RsDraf!Doc_Date
RsAcc!Doc_Type = "DD"
RsAcc!Account = "903451"
RsAcc!Currency = "THB"
RsAcc!DrCrSign = "C"
RsAcc!Amount = RsDraf!Comm
RsAcc.Update

```

```
End If
```

```
End Sub
```

เอกสารนี้เป็นเอกสารที่สงวนไว้สำหรับการใช้งานเพื่อการศึกษาเท่านั้น ไม่อนุญาตให้นำไปใช้ประโยชน์ด้านการค้า
ไม่ว่ากรณีใดๆทั้งสิ้น อีกทั้งห้ามมิให้ดัดแปลงเนื้อหา และต้องอ้างอิงถึงเจ้าของเอกสารทุกครั้งที่มีการนำไปใช้

Private Sub AddAccount()

RsAcc.AddNew

RsAcc!Reg_Date = Date

RsAcc!Ref_No = RsDraf!Ref_No

RsAcc!Bank_Code = RsDraf!Bank_Code

RsAcc!Doc_No = RsDraf!Doc_No

RsAcc!Doc_Date = RsDraf!Doc_Date

RsAcc!Doc_Type = "DD"

If RsDraf!Cash = True Then

RsAcc!Account = "X26000"

Else

RsAcc!Account = "X19000"

End If

RsAcc!Currency = "THB"

RsAcc!DrCrSign = "D"

RsAcc!Amount = (RsDraf!Amount * RsDraf!Rate) + _

RsDraf!Comm + RsDraf!Charge + RsDraf!Stamp

RsAcc.Update 'dr. cash/pay account

RsAcc.AddNew

RsAcc!Reg_Date = Date

RsAcc!Ref_No = RsDraf!Ref_No

RsAcc!Bank_Code = RsDraf!Bank_Code

RsAcc!Doc_No = RsDraf!Doc_No

RsAcc!Doc_Date = RsDraf!Doc_Date

RsAcc!Doc_Type = "DD"

RsAcc!Account = "465000"

RsAcc!Currency = "THB"

RsAcc!DrCrSign = "C"

RsAcc!Amount = (RsDraf!Amount * RsDraf!Rate)

RsAcc.Update

RsAcc.AddNew

RsAcc!Reg_Date = Date

เอกสารนี้เป็นเอกสารที่สงวนไว้สำหรับการใช้งานเพื่อการศึกษาเท่านั้น ไม่อนุญาตให้นำไปใช้ประโยชน์ด้านการค้า
ไม่ว่ากรณีใดๆทั้งสิ้น อีกทั้งห้ามมิให้ดัดแปลงเนื้อหา และต้องอ้างอิงถึงเจ้าของเอกสารทุกครั้งที่มีการนำไปใช้

RsAcc!Ref_No = RsDraf!Ref_No
 RsAcc!Bank_Code = RsDraf!Bank_Code
 RsAcc!Doc_No = RsDraf!Doc_No
 RsAcc!Doc_Date = RsDraf!Doc_Date
 RsAcc!Doc_Type = "DD"
 RsAcc!Account = "210000"
 RsAcc!Currency = RsDraf!Currency
 RsAcc!DrCrSign = "D"
 RsAcc!Amount = RsDraf!Amount
 RsAcc.Update

RsAcc.AddNew
 RsAcc!Reg_Date = Date
 RsAcc!Ref_No = RsDraf!Ref_No
 RsAcc!Bank_Code = RsDraf!Bank_Code
 RsAcc!Doc_No = RsDraf!Doc_No
 RsAcc!Doc_Date = RsDraf!Doc_Date
 RsAcc!Doc_Type = "DD"
 RsAcc!Account = "040000"
 RsAcc!Currency = RsDraf!Currency
 RsAcc!DrCrSign = "C"
 RsAcc!Amount = RsDraf!Amount
 RsAcc.Update

If RsDraf!Stamp <> 0 Then
 RsAcc.AddNew
 RsAcc!Reg_Date = Date
 RsAcc!Ref_No = RsDraf!Ref_No
 RsAcc!Bank_Code = RsDraf!Bank_Code
 RsAcc!Doc_No = RsDraf!Doc_No
 RsAcc!Doc_Date = RsDraf!Doc_Date
 RsAcc!Doc_Type = "DD"
 RsAcc!Account = "829000"
 RsAcc!Currency = "THB"

เอกสารนี้เป็นเอกสารที่สงวนไว้สำหรับการใช้งานเพื่อการศึกษาเท่านั้น ไม่อนุญาตให้นำไปใช้ประโยชน์ด้านการค้า
 ไม่ว่าจะกรณีใดๆทั้งสิ้น อีกทั้งห้ามมิให้ดัดแปลงเนื้อหา และต้องอ้างอิงถึงเจ้าของเอกสารทุกครั้งที่มีการนำไปใช้

```

RsAcc!DrCrSign = "C"
RsAcc!Amount = RsDraf!Stamp
RsAcc.Update
End If

```

```

If RsDraf!Charge <> 0 Then
  RsAcc.AddNew
  RsAcc!Reg_Date = Date
  RsAcc!Ref_No = RsDraf!Ref_No
  RsAcc!Bank_Code = RsDraf!Bank_Code
  RsAcc!Doc_No = RsDraf!Doc_No
  RsAcc!Doc_Date = RsDraf!Doc_Date
  RsAcc!Doc_Type = "DD"
  RsAcc!Account = "903450"
  RsAcc!Currency = "THB"
  RsAcc!DrCrSign = "C"
  RsAcc!Amount = RsDraf!Charge
  RsAcc.Update
End If

```

```

If RsDraf!Comm <> 0 Then
  RsAcc.AddNew
  RsAcc!Reg_Date = Date
  RsAcc!Ref_No = RsDraf!Ref_No
  RsAcc!Bank_Code = RsDraf!Bank_Code
  RsAcc!Doc_No = RsDraf!Doc_No
  RsAcc!Doc_Date = RsDraf!Doc_Date
  RsAcc!Doc_Type = "DD"
  RsAcc!Account = "903451"
  RsAcc!Currency = "THB"
  RsAcc!DrCrSign = "C"
  RsAcc!Amount = RsDraf!Comm
  RsAcc.Update
End If

```

เอกสารนี้เป็นเอกสารที่สงวนไว้สำหรับการใช้งานเพื่อการศึกษาเท่านั้น ไม่อนุญาตให้นำไปใช้ประโยชน์ด้านการค้า
ไม่ว่ากรณีใดๆทั้งสิ้น อีกทั้งห้ามมิให้ดัดแปลงเนื้อหา และต้องอ้างอิงถึงเจ้าของเอกสารทุกครั้งที่มีการนำไปใช้

End Sub

Private Sub FillScreen()

TxtAmt = Format(RsDraf!Amount, "#,##00.00")

TxtGenAmt.Text = Format(Val(TxtCurrRate.Text) * Val(TxtAmt.Text), "#,##00.00")

TxtComm.Text = Format(RsDraf!Comm, "#,##00.00")

TxtPost.Text = Format(RsDraf!Charge, "#,##00.00")

TxtStamp.Text = Format(RsDraf!Stamp, "#,##00.00")

If Refund_Flag = True Then

TxtTotal.Text = Format(Val(TxtGenAmt.Text) - Val(TxtComm.Text) -
Val(TxtPost.Text) - Val(TxtStamp.Text), "#,##00.00")

Else

TxtTotal.Text = Format(Val(TxtGenAmt.Text) + Val(TxtComm.Text) +
Val(TxtPost.Text) + Val(TxtStamp.Text), "#,##00.00")

End If

LabelReg.Caption = Format(RsDraf!Reg_Date, "dd-mmm-yyyy")

End Sub

Private Sub ClearScr()

TxtRefNo.Text = ""

MskDocDate.Mask = "#####"

MskDocDate.Text = Format(Date, "dd/mm/yyyy")

LabelRfun.Visible = False

LabelRfunNo.Visible = False

TxtBenName.Text = ""

TxtBenAddr.Text = ""

TxtAmtWord.Text = ""

dbbankname.Text = ""

dbbkcode.Text = ""

DbCurr.Text = " "

TxtAmt.Text = Format(0, "0.00")

TxtDocNo.Text = ""

TxtCustName.Text = ""

เอกสารนี้เป็นเอกสารที่สงวนไว้สำหรับการใช้งานเพื่อการศึกษาเท่านั้น ไม่อนุญาตให้นำไปใช้ประโยชน์ด้านการค้า
ไม่ว่ากรณีใดๆทั้งสิ้น อีกทั้งห้ามมิให้ดัดแปลงเนื้อหา และต้องอ้างอิงถึงเจ้าของเอกสารทุกครั้งที่มีการนำไปใช้

```

TxtCustAddr.Text = ""
TxtCurrRate.Text = ""
TxtGenAmt.Text = Format(0, "0.00")
TxtComm.Text = Format(0, "0.00")
TxtPost.Text = Format(0, "0.00")
TxtStamp.Text = Format(0, "0.00")
TxtTotal.Text = Format(0, "0.00")
MskCustAcc.Text = " _ - _ - _ - _ "
MskCustAcc.Enabled = False
LabelRegDate.Visible = False
LabelReg.Visible = False
End Sub
-----
Private Sub MoveScrtTable()

If TxtBenName.Text = "" Then
RsDraf!Ben_Name = TxtCustName.Text
Else
RsDraf!Ben_Name = TxtBenName.Text
End If
If TxtBenAddr.Text = "" Then
RsDraf!Ben_Adr = TxtCustAddr.Text
Else
RsDraf!Ben_Adr = TxtBenAddr.Text
End If
If TxtCustName.Text = "" Then
RsDraf!Cust_Name = TxtBenName.Text
Else
RsDraf!Cust_Name = TxtCustName.Text
End If
If TxtCustAddr.Text = "" Then
RsDraf!Cust_Adr = TxtBenAddr.Text
Else
RsDraf!Cust_Adr = TxtCustAddr.Text

```

```

End If
RsDraf!Amt_Word = TxtAmtWord.Text
If MskDocDate.Text = "_ / _ / ____" Then
    RsDraf!Doc_Date = Date
Else
    RsDraf!Doc_Date = Format(MskDocDate.Text, "DD/MM/YYYY")
End If
If EditFlag = True Then
    Exit Sub
End If
RsDraf!Doc_No = TxtDocNo.Text
RsDraf!Currency = UCase(DbCurr.Text)
RsDraf!Amount = Val(TxtAmt.Text)
RsDraf!Bank_Code = dbbkcode.Text
RsDraf!Rate = Val(TxtCurrRate.Text)
If TxtComm.Text = "" Then
    RsDraf!Comm = 0
ElseIf Val(TxtComm.Text) = 0 Then
    RsDraf!Comm = 50
Else
    RsDraf!Comm = Val(TxtComm.Text)
End If
RsDraf!Charge = Val(TxtPost.Text)
If TxtStamp.Text = "" Then
    RsDraf!Stamp = 0
ElseIf Val(TxtStamp.Text) = 0 Then
    RsDraf!Stamp = 3
Else
    RsDraf!Stamp = Val(TxtStamp.Text)
End If
RsDraf!Reg_Date = Date
RsDraf!Reg_Time = Time
RsDraf!Record_Type = "S"
If Option1(0).Value = True Then

```

เอกสารนี้เป็นเอกสารที่สงวนไว้สำหรับการใช้งานเพื่อการศึกษาเท่านั้น ไม่อนุญาตให้นำไปใช้ประโยชน์ด้านการค้า
ไม่ว่ากรณีใดๆทั้งสิ้น อีกทั้งห้ามมิให้ดัดแปลงเนื้อหา และต้องอ้างอิงถึงเจ้าของเอกสารทุกครั้งที่มีการนำไปใช้

```

RsDraf!Cash = True
RsDraf!Cust_Ac = "    "
Else
RsDraf!Cash = False
RsDraf!Cust_Ac = MskCustAcc.ClipText
End If
RsDraf!Relate_Ref = "0"
End Sub

```

```

Private Sub FillFields()

```

```

MskDocDate.Text = " _ / _ / _ "
MskDocDate.Mask = "#####"
MskDocDate.Text = Format(RsDraf!Doc_Date, "dd/mm/yyyy")
TxtDocNo.Text = RsDraf!Doc_No
TxtBenName.Text = RsDraf!Ben_Name
TxtBenAddr.Text = RsDraf!Ben_Addr
TxtAmtWord.Text = RsDraf!Amt_Word
DbCurr.Text = RsDraf!Currency
TxtAmt.Text = Format(RsDraf!Amount, "##,###,##0.00")
dbbcode.Text = RsDraf!Bank_Code
For i = 0 To dbbcode.ListCount - 1
    If dbbcode.List(i) = RsDraf!Bank_Code Then Exit For
Next i
dbbankname.Text = dbbankname.List(i)
TxtCustName.Text = RsDraf!Cust_Name
TxtCustAddr.Text = RsDraf!Cust_Addr
RsRate.Index = "PrimaryKey"
RsRate.Seek "=", DbCurr.Text
If RsRate.NoMatch Then
    MsgBox "Currency not found.", 0, "Messege Box"
    Exit Sub
Else
    TxtCurrRate.Text = Format(RsRate!Rate, "00.0000")

```

เอกสารนี้เป็นเอกสารที่สงวนไว้สำหรับการใช้งานเพื่อการศึกษาเท่านั้น ไม่อนุญาตให้นำไปใช้ประโยชน์ด้านการค้า
ไม่ว่ากรณีใดๆทั้งสิ้น อีกทั้งห้ามมิให้ดัดแปลงเนื้อหา และต้องอ้างอิงถึงเจ้าของเอกสารทุกครั้งที่มีการนำไปใช้

End If

TxtComm.Text = Format(RsDraf!Comm, "###,##0.00")

TxtPost.Text = Format(RsDraf!Charge, "###,##0.00")

TxtStamp.Text = Format(RsDraf!Stamp, "###,##0.00")

TxtGenAmt.Text = Format(Val(RsDraf!Amount * RsDraf!Rate), "#,###,##0.00")

If Refund_Flag = True Then

TxtTotal.Text = Format(Val(RsDraf!Amount * RsDraf!Rate - RsDraf!Comm -
RsDraf!Charge - RsDraf!Stamp), "###,###,##0.00")

Else

TxtTotal.Text = Format(Val(RsDraf!Amount * RsDraf!Rate + RsDraf!Comm +
RsDraf!Charge + RsDraf!Stamp), "###,###,##0.00")

End If

If RsDraf!Cash = True Then

Option1(0).SetFocus

MskCustAcc.Text = " _ _ _ _ _"

MskCustAcc.Enabled = False

Else

Option1(2).Value = True

MskCustAcc.Enabled = True

MskCustAcc.Text = Format(RsDraf!Cust_Ac, "### # #####-#")

End If

LabelRegDate.Visible = True

LabelReg.Visible = True

LabelReg.Caption = Format(RsDraf!Reg_Date, "dd-mmm-yyyy")

End Sub

Private Sub ValidDataIn()

Dim Wkamt As Double

If Not IsDate(MskDocDate.Text) And (MskDocDate.Text <> "_/_/_") Then

MsgBox "Invalid Document date", 0, "Error Messege Box"

ValidFlag = False

Exit Sub

ElseIf Format(MskDocDate.ClipText, "yyymmdd") < Format(Date, "yyymmdd") Then

MsgBox "Invalid Document date...cannot be backward date", 0, "Messege Box"

เอกสารนี้เป็นเอกสารที่สงวนไว้สำหรับการใช้งานเพื่อการศึกษาเท่านั้น ไม่อนุญาตให้นำไปใช้ประโยชน์ด้านการค้า
ไม่ว่ากรณีใดๆทั้งสิ้น อีกทั้งห้ามมิให้ดัดแปลงเนื้อหา และต้องอ้างอิงถึงเจ้าของเอกสารทุกครั้งที่มีการนำไปใช้

MsKDocDate.SetFocus

End If

If (TxtBenName.Text = "") And (TxtCustName.Text = "") Then

MsgBox "No Beneficiary name.", 0, "Error Messege Box"

ValidFlag = False

Exit Sub

End If

If (TxtBenAddr.Text = "") And (TxtCustAddr.Text = "") Then

MsgBox "No Beneficiary address.", 0, "Error Messege Box"

ValidFlag = False

Exit Sub

End If

If dbbkcode.Text = "" Or dbbkcode.Text = " " Then

MsgBox "Invalid Bank Name & Code ", 0, "Error Messege Box"

ValidFlag = False

Exit Sub

End If

If Not IsNumeric(TxtAmt.Text) Then

MsgBox "Invalid..Amount not numeric", 0, "Error Messege Box"

TxtAmt.SetFocus

Exit Sub

End If

If Not IsNumeric(TxtPost.Text) Then

MsgBox "Invalid..Charge not numeric", 0, "Error Messege Box"

TxtPost.SetFocus

Exit Sub

End If

If Not IsNumeric(TxtComm.Text) Then

MsgBox "Invalid..Commission not numeric", 0, "Error Messege Box"

TxtComm.SetFocus

Exit Sub

End If

If Not IsNumeric(TxtStamp.Text) Then

MsgBox "Invalid..Stamp not numeric", 0, "Error Messege Box"

เอกสารนี้เป็นเอกสารที่สงวนไว้สำหรับการใช้งานเพื่อการศึกษาเท่านั้น ไม่อนุญาตให้นำไปใช้ประโยชน์ด้านการค้า
ไม่ว่ากรณีใดๆทั้งสิ้น อีกทั้งห้ามมิให้ดัดแปลงเนื้อหา และต้องอ้างอิงถึงเจ้าของเอกสารทุกครั้งที่มีการนำไปใช้

```

    TxtStamp.SetFocus
    Exit Sub
End If
Wkamt = Val(Format(TxtAmt.Text, "00000000.00"))
Wkamt = Wkamt * Val(Format(TxtCurrRate.Text, "00.00000")) * 0.1
If (TxtComm.Text <> "") And (Val(TxtComm.Text) > Wkamt) Then
    MsgBox "Commission amount over limit (10%)", 0, "Error Messege Box"
    ValidFlag = False
    TxtComm.SetFocus
    Exit Sub
End If
If (TxtPost.Text <> "") And (Val(TxtPost.Text) > Wkamt) Then
    MsgBox "Charge amount over limit (10%)", 0, "Error Messege Box"
    ValidFlag = False
    TxtPost.SetFocus
    Exit Sub
End If
If (TxtStamp.Text <> "") And (Val(TxtStamp.Text) > 5) Then
    MsgBox "Stamp must equal 5 bahts", 0, "Error Messege Box"
    ValidFlag = False
    TxtStamp.SetFocus
    Exit Sub
End If
If Option1(2).Value = True And _
((MskCustAcc.Text = "") Or (MskCustAcc.Text = " _ _ _ _ _ ")) Then
    MsgBox "Account no. cannot blank", 0, "Messege Box"
    MskCustAcc.SetFocus
    ValidFlag = False
    Exit Sub
End If
End Sub

```

```

Private Sub ButtonClear_Click()

```

```

    Option1(0).SetFocus

```

เอกสารนี้เป็นเอกสารที่สงวนไว้สำหรับการใช้งานเพื่อการศึกษาเท่านั้น ไม่อนุญาตให้นำไปใช้ประโยชน์ด้านการค้า
ไม่ว่ากรณีใดๆทั้งสิ้น อีกทั้งห้ามมิให้ดัดแปลงเนื้อหา และต้องอ้างอิงถึงเจ้าของเอกสารทุกครั้งที่มีการนำไปใช้

```

MskCustAcc.Enabled = False
MskCustAcc.Text = " _ - _ - _ - _ "
ClearScr
MskDocDate.SetFocus
End Sub

```

```

-----
Private Sub ButtonFind_Click()
If (TxtRefNo.Text = "" Or TxtRefNo.Text = Null) Then
MsgBox "Record not found.", 0, "Messege Box"
Else
RsDraf.Index = "PrimaryKey"
RsDraf.Seek "=", TxtRefNo.Text
If Not RsDraf.NoMatch Then
If RsDraf!Record_Type = "S" Then
Refund_Flag = False
If RsDraf!Relate_Ref <> 0 Then
LabelRfun.Visible = True
LabelRfun.Caption = "REFUND NO:"
LabelRfunNo.Visible = True
LabelRfunNo.Caption = RsDraf!Relate_Ref
Else
LabelRfun.Visible = False
LabelRfunNo.Visible = False
End If
Else
Refund_Flag = True
LabelRfun.Visible = True
LabelRfun.Caption = "Bought:"
LabelRfunNo.Visible = True
LabelRfunNo.Caption = RsDraf!Relate_Ref
End If
TxtRefNo.Text = RsDraf!Ref_No
FillFields

```

```
Else
```

เอกสารนี้เป็นเอกสารที่สงวนไว้สำหรับการใช้งานเพื่อการศึกษาเท่านั้น ไม่อนุญาตให้นำไปใช้ประโยชน์ด้านการค้า
ไม่ว่ากรณีใดๆทั้งสิ้น อีกทั้งห้ามมิให้ตัดแปลงเนื้อหา และต้องอ้างอิงถึงเจ้าของเอกสารทุกครั้งที่มีการนำไปใช้

```

MsgBox "Record not found.", 0, "Messege Box"
End If
End If
End Sub
-----
Private Sub ButtonRfun_Click()
Dim wk_ref As String
SQL = "SELECT * FROM Draft_Sold WHERE Ref_No = " & TxtRefNo.Text & ""
Set RsTemp = DbProject.OpenRecordset(SQL)
If RsTemp.EOF() Then
RsTemp.Close
MsgBox "Record not found.!", 0, "Messege Box"
Exit Sub
End If
If (RsTemp!Record_Type <> "S") Then
MsgBox "Not draft-sold transaction...cannot REFUND", 0, "Messege Box"
Exit Sub
End If
If Format(Date, "yyyymmdd") - Format(RsTemp!Doc_Date, "yyyymmdd") > 600 Then
MsgBox "Cannot REFUND expired Draft", 0, "Messege Box"
End If
If RsTemp!Relate_Ref <> "0" Then
MsgBox "Transaction already refunded (" & RsTemp!Relate_Ref & ") ...ACCESS DENY." _
, 0, "Messege Box"
Exit Sub
End If
wk_ref = "192698" + CStr(RsConst!Ref + 1)
SQL$ = "UPDATE Draft_Sold SET Relate_Ref = " & wk_ref & ""
SQL$ = SQL$ + " WHERE Ref_No = " & RsTemp!Ref_No & ""
DbProject.Execute SQL
RsDraf.AddNew
RsDraf!Ref_No = wk_ref
RsDraf!Reg_Date = Format(Date, "dd/mm/yyyy")
RsDraf!Record_Type = "B"

```

เอกสารนี้เป็นเอกสารที่สงวนไว้สำหรับการใช้งานเพื่อการศึกษาเท่านั้น ไม่อนุญาตให้นำไปใช้ประโยชน์ด้านการค้า
ไม่ว่ากรณีใดๆทั้งสิ้น อีกทั้งห้ามมิให้ดัดแปลงเนื้อหา และต้องอ้างอิงถึงเจ้าของเอกสารทุกครั้งที่มีการนำไปใช้

```

RsDraf!Print = 0
If Option1(0).Value = True Then
    RsDraf!Cash = True
    RsDraf!Cust_Ac = "      "
Else
    RsDraf!Cash = False
    RsDraf!Cust_Ac = MskCustAcc.ClipText
End If
RsDraf!Cash = True
RsDraf!Ben_Name = RsTemp!Ben_Name
RsDraf!Ben_Addr = RsTemp!Ben_Addr
RsDraf!Cust_Name = RsTemp!Cust_Name
RsDraf!Cust_Addr = RsTemp!Cust_Addr
RsDraf!Doc_Date = RsTemp!Doc_Date
RsDraf!Doc_No = RsTemp!Doc_No
RsDraf!Amt_Word = RsTemp!Amt_Word
RsDraf!Currency = RsTemp!Currency
RsDraf!Amount = RsTemp!Amount
RsDraf!Bank_Code = RsTemp!Bank_Code
RsDraf!Rate = RsTemp!Rate
If TxtComm.Text = "" Then
    RsDraf!Comm = Const_Comm
Else
    RsDraf!Comm = Val(TxtComm.Text)
End If
If TxtPost.Text = "" Then
    RsDraf!Charge = 0
Else
    RsDraf!Charge = Val(TxtPost.Text)
End If
If TxtStamp.Text = "" Then
    RsDraf!Stamp = Const_Stamp
Else
    RsDraf!Stamp = Val(TxtStamp.Text)

```

เอกสารนี้เป็นเอกสารที่สงวนไว้สำหรับการใช้งานเพื่อการศึกษาเท่านั้น ไม่อนุญาตให้นำไปใช้ประโยชน์ด้านการค้า
ไม่ว่ากรณีใดๆทั้งสิ้น อีกทั้งห้ามมิให้ดัดแปลงเนื้อหา และต้องอ้างอิงถึงเจ้าของเอกสารทุกครั้งที่มีการนำไปใช้

```

End If
RsDraf!Reg_Date = Format(Date, "dd/mm/yyyy")
RsDraf!Reg_Time = Time
RsDraf!Cust_Ac = "      "
RsDraf!Relate_Ref = RsTemp!Ref_No
RsDraf.Update
RsDraf.Bookmark = RsDraf.LastModified
RsConst.Edit
RsConst.Ref = RsConst.Ref + 1
RsConst.Update
Refund_Flag = True
RfunAccount
LabelRfunNo.Caption = RsTemp!Ref_No
RsTemp.Close
LabelRfun.Visible = True
LabelRfun.Caption = "Bought."
LabelRfunNo.Visible = True
TxtRefNo.Text = RsDraf!Ref_No
FillFields
ButtonPrint_Click
End Sub
-----
Private Sub ButtonUpd_Click()
Dim wk_relate As String
If TxtRefNo.Text = "" Or IsNull(TxtRefNo.Text) Then
MsgBox "Record notfound..on null key", 0, "Messege Box"
Exit Sub
End If
RsDraf.Index = "PrimaryKey"
RsDraf.Seek "=", TxtRefNo.Text
If RsDraf.NoMatch Then
MsgBox "Record Notfound..!!", 0, "Messege Box"
Exit Sub
Else

```

เอกสารนี้เป็นเอกสารที่สงวนไว้สำหรับการใช้งานเพื่อการศึกษาเท่านั้น ไม่อนุญาตให้นำไปใช้ประโยชน์ด้านการค้า
ไม่ว่ากรณีใดๆทั้งสิ้น อีกทั้งห้ามมิให้ดัดแปลงเนื้อหา และต้องอ้างอิงถึงเจ้าของเอกสารทุกครั้งที่มีการนำไปใช้

```

If RsDraft!Reg_Date <> Date Then      'Not today trans.
  If RsDraft!Relate_Ref <> 0 Then
    MsgBox "Record already refunded .. cannot update.", 0, "Messege Box"
    Exit Sub
  End If
  If (RsDraft!Currency <> DbCurr.Text) Or _
    (RsDraft!Rate <> Val(TxtCurrRate.Text)) Then
    MsgBox "Cannot change Currency and rate. Please deleted and reinput" _
      , 0, "Not Today Record"
    DbCurr.SetFocus
    Exit Sub
  End If
  If Format(RsDraft!Amount, "#,##0.00") <> TxtAmt.Text Then
    MsgBox "Amount cannot be correct.", 0, "Not Today Record"
    TxtAmt.SetFocus
    Exit Sub
  End If
  If RsDraft!Doc_No <> TxtDocNo.Text Then
    MsgBox "Document no. cannot be correct.", 0, "Not Today Record"
    TxtDocNo.SetFocus
    Exit Sub
  End If
  If Format(RsDraft!Charge, "#,##0.00") <> TxtPost.Text Then
    MsgBox "Post amount cannot be correct.", 0, "Not Today Record"
    TxtPost.SetFocus
    Exit Sub
  End If
  If Format(RsDraft!Comm, "#,##0.00") <> TxtComm.Text Then
    MsgBox "Commission amount cannot be correct.", 0, "Not Today Record"
    TxtComm.SetFocus
    Exit Sub
  End If
  If Format(RsDraft!Stamp, "#,##0.00") <> TxtStamp.Text Then
    MsgBox "Stamp amount cannot be correct.", 0, "Not Today Record"

```

เอกสารนี้เป็นเอกสารที่สงวนไว้สำหรับการใช้งานเพื่อการศึกษาเท่านั้น ไม่อนุญาตให้นำไปใช้ประโยชน์ด้านการค้า
ไม่ว่ากรณีใดๆทั้งสิ้น อีกทั้งห้ามมิให้ดัดแปลงเนื้อหา และต้องอ้างอิงถึงเจ้าของเอกสารทุกครั้งที่มีการนำไปใช้

```

    TxtStamp.SetFocus
    Exit Sub
End If
If RsDraft!Cash <> Option1(0).Value Then
    MsgBox "Cannot change pay-in type.", 0, "Not Today Record"
    Exit Sub
End If
EditFlag = True
Else
    SQL = "DELETE * FROM Account WHERE Ref_no = " & TxtRefNo.Text & ""
    DbProject.Execute SQL
    EditFlag = False
End If
ValidDataIn
RsDraft.Edit
wk_relate = RsDraft!Relate_Ref
MoveScrtToTable
RsDraft!Relate_Ref = wk_relate
RsDraft.Update
If EditFlag = False Then
    AddAccount
End If
FillFields
MsgBox "Record update completed..", 0, "Messege Box"
EditFlag = False
End If
End Sub
-----
Private Sub ButtonDel_Click()
    Dim answer, wk_ref, wk_type As String
    answer = MsgBox(" Are you sure to delete this record ?", 4, "Confirm Box")
    If answer = vbYes Then
        SQL = "SELECT * FROM Draft_Sold WHERE Ref_No = " & TxtRefNo.Text & ""
        Set RsTemp = DbProject.OpenRecordset(SQL)

```

เอกสารนี้เป็นเอกสารที่สงวนไว้สำหรับการใช้งานเพื่อการศึกษาเท่านั้น ไม่อนุญาตให้นำไปใช้ประโยชน์ด้านการค้า
ไม่ว่ากรณีใดๆทั้งสิ้น อีกทั้งห้ามมิให้ดัดแปลงเนื้อหา และต้องอ้างอิงถึงเจ้าของเอกสารทุกครั้งที่มีการนำไปใช้

```

If Not RsTemp.EOF Then
  If RsTemp!Reg_Date <> Date Then
    MsgBox "Not today transaction .. access deny.", 0, "Messege Box"
    Exit Sub
  End If
  If RsTemp!Relate_Ref <> 0 And RsTemp!Record_Type = "S" Then
    MsgBox "Record already refunded .. cannot delete.", 0, "Messege Box"
    Exit Sub
  End If
  wk_ref = RsTemp!Relate_Ref
  wk_type = RsTemp!Record_Type
  SQL = "DELETE * FROM Draft_Sold WHERE Ref_No = " & TxtRefNo.Text & ""
  DbProject.Execute SQL
  SQL = "DELETE * FROM Account WHERE Ref_No = " & TxtRefNo.Text & ""
  DbProject.Execute SQL
  RsTemp.Close
Else
  MsgBox "Record not found.", 0, "Messege Box"
  RsTemp.Close
  Exit Sub
End If
If wk_type = "B" Then
  SQL = "UPDATE Draft_Sold SET Relate_Ref=0 WHERE Ref_no = " & wk_ref & ""
  DbProject.Execute SQL
End If
MsgBox "Record " & TxtRefNo.Text & " already deleted.", 0, "Messege Box"
ClearScr
End If
End Sub
-----
Private Sub ButtonExit_Click()
  Unload FrmDraft
End Sub
-----

```

```

Private Sub dbbankname_Click()
    dbbkcode.Text = dbbkcode.List(dbbankname.ListIndex)
End Sub
-----
Private Sub dbbankname_GotFocus()
    If dbbankname.Text = "" Or dbbankname = "      " Then
        AddToCombo
    End If
End Sub
-----
Private Sub dbbankname_KeyPress(KeyAscii As Integer)
    MsgBox "Bank name cannot key-in.", 0, "Messege Box"
End Sub
-----
Private Sub dbbkcode_Click()
    dbbankname.Text = dbbankname.List(dbbkcode.ListIndex)
End Sub
-----
Private Sub dbbkcode_GotFocus()
    AddToCombo1
End Sub
-----
Private Sub DbBkCode_LostFocus()
    If (dbbkcode.Text <> "") And (dbbkcode.Text <> "      ") Then
        RsBkName.Index = "PrimaryKey"
        RsBkName.Seek "=", dbbkcode.Text
        If RsBkName.NoMatch Then
            MsgBox "Bank Code not found"
            Exit Sub
        Else
            dbbankname.Text = RsBkName!Bank_Name
        End If
    End If
End Sub

```

เอกสารนี้เป็นเอกสารที่สงวนไว้สำหรับการใช้งานเพื่อการศึกษาเท่านั้น ไม่อนุญาตให้นำไปใช้ประโยชน์ด้านการค้า
ไม่ว่ากรณีใดๆทั้งสิ้น อีกทั้งห้ามมิให้ดัดแปลงเนื้อหา และต้องอ้างอิงถึงเจ้าของเอกสารทุกครั้งที่มีการนำไปใช้

```

Private Sub DbCurr_LostFocus()
RsRate.Index = "PrimaryKey"
RsRate.Seek "=", DbCurr.Text
If RsRate.NoMatch Then
MsgBox "Currency Not found " & DbCurr.Text & "" _
, 0, "Messege Box"
DbCurr.SetFocus
Exit Sub
Else
TxtCurrRate.Text = Format(RsRate!Rate, "00.00000")
End If
End Sub

```

```

-----
Private Sub Form_Load()
RsConst.MoveFirst
AddToCombo1
AddToComboCcy
ClearScr
End Sub

```

```

-----
Sub AddToComboCcy()
Dim rst As Recordset
FrmDraft.DbCurr.Clear
SQL$ = "Select Currency,Cur_Name from Exc_Rate"
SQL$ = SQL$ + " order by Currency"
Set rst = DbProject.OpenRecordset(SQL$)
While Not rst.EOF
FrmDraft.DbCurr.AddItem rst!Currency
rst.MoveNext
Wend
rst.Close
End Sub

```

```

Sub AddToCombo10
Dim rst As Recordset
FrmDraft.dbbkcode.Clear
FrmDraft.dbbankname.Clear
SQL$ = "Select bank_name,Bank_code,city from bank_name"
SQL$ = SQL$ + " order by bank_code"
Set rst = DbProject.OpenRecordset(SQL$)
While Not rst.EOF
    FrmDraft.dbbkcode.AddItem rst!Bank_Code
    FrmDraft.dbbankname.AddItem rst!Bank_Name + " (" + rst!city + ")"
    rst.MoveNext
Wend
rst.Close
End Sub

```

```

-----
Sub AddToCombo()
Dim rst As Recordset
FrmDraft.dbbkcode.Clear
FrmDraft.dbbankname.Clear
SQL$ = "Select bank_name,Bank_code,city from bank_name"
SQL$ = SQL$ + " order by bank_name,city"
Set rst = DbProject.OpenRecordset(SQL$)
While Not rst.EOF
    FrmDraft.dbbkcode.AddItem rst!Bank_Code
    FrmDraft.dbbankname.AddItem rst!Bank_Name + " (" + rst!city + ")"
    rst.MoveNext

```

```

Wend
rst.Close
End Sub

```

```

-----
Private Sub ButtonNext_Click()
If TxtRefNo.Text = Null Or TxtRefNo.Text = "" Then
    RsDraf.MoveFirst
    If RsDraf.EOF Then

```

เอกสารนี้เป็นเอกสารที่สงวนไว้สำหรับการใช้งานเพื่อการศึกษาเท่านั้น ไม่อนุญาตให้นำไปใช้ประโยชน์ด้านการค้า
ไม่ว่ากรณีใดๆทั้งสิ้น อีกทั้งห้ามมิให้ดัดแปลงเนื้อหา และต้องอ้างอิงถึงเจ้าของเอกสารทุกครั้งที่มีการนำไปใช้

```

MsgBox "Record not found.!!", 0, "Messege Box"
Exit Sub
End If
Else
RsDraf.MoveNext
If RsDraf.EOF Then
MsgBox "The Last Record", 0, "Messege Box"
RsDraf.MoveLast
End If
End If
If RsDraf!Record_Type = "S" Then
Refund_Flag = False
If RsDraf!Relate_Ref <> 0 Then
LabelRfun.Visible = True
LabelRfun.Caption = "REFUND NO:"
LabelRfunNo.Visible = True
LabelRfunNo.Caption = RsDraf!Relate_Ref
Else
LabelRfun.Visible = False
LabelRfunNo.Visible = False
End If
Else
Refund_Flag = True
LabelRfun.Visible = True
LabelRfun.Caption = "Bought:"
LabelRfunNo.Visible = True
LabelRfunNo.Caption = RsDraf!Relate_Ref
End If
TxtRefNo.Text = RsDraf!Ref_No
FillFields
End Sub

```

```

Private Sub ButtonPrev_Click()
    If TxtRefNo.Text = Null Then
        RsDraf.MoveFirst
    Else
        RsDraf.MovePrevious
        If RsDraf.BOF Then
            MsgBox "The First Record", 0, "Messege Box"
            RsDraf.MoveFirst
        End If
    End If
End Sub

Private Sub ButtonNext_Click()
    If RsDraf!Record_Type = "S" Then
        Refund_Flag = False
        If RsDraf!Relate_Ref <> 0 Then
            LabelRfun.Visible = True
            LabelRfun.Caption = "REFUND NO:"
            LabelRfunNo.Visible = True
            LabelRfunNo.Caption = RsDraf!Relate_Ref
        Else
            LabelRfun.Visible = False
            LabelRfunNo.Visible = False
        End If
    Else
        Refund_Flag = True
        LabelRfun.Visible = True
        LabelRfun.Caption = "Bought:"
        LabelRfunNo.Visible = True
        LabelRfunNo.Caption = RsDraf!Relate_Ref
    End If
    TxtRefNo.Text = RsDraf!Ref_No
    FillFields
End Sub

```

```
Private Sub ButtonAdd_Click()
```

```
Dim answer As String
```

เอกสารนี้เป็นเอกสารที่สงวนไว้สำหรับการใช้งานเพื่อการศึกษาเท่านั้น ไม่อนุญาตให้นำไปใช้ประโยชน์ด้านการค้า
ไม่ว่ากรณีใดๆทั้งสิ้น อีกทั้งห้ามมิให้ดัดแปลงเนื้อหา และต้องอ้างอิงถึงเจ้าของเอกสารทุกครั้งที่มีการนำไปใช้

```

ValidFlag = True
ValidDataIn
If ValidFlag = False Then
    Exit Sub
End If
If TxtRefNo.Text <> "" Then
    SQL = "SELECT * FROM Draft_Sold WHERE Ref_No = " & TxtRefNo.Text & ""
    Set RsTemp = DbProject.OpenRecordset(SQL)
    If RsTemp.EOF() Then
        RsTemp.Close
    Else
        MsgBox "Duplicated..Record !!", 0, "Messege Box"
        RsTemp.Close
        Exit Sub
    End If
End If
SQL = "SELECT * FROM Draft_Sold WHERE Doc_No = " & TxtDocNo.Text & ""
Set RsTemp = DbProject.OpenRecordset(SQL)
If RsTemp.EOF() Then
    RsTemp.Close
Else
    MsgBox "Duplicated Document Number !!", 0, "Messege Box"
    RsTemp.Close
    TxtDocNo.SetFocus
    Exit Sub
End If
TxtRefNo.Text = "192698" + CStr(RsConst!Ref + 1)
EditFlag = False
Refund_Flag = False
RsDraf.AddNew
MoveScrtoTable
RsDraf!Ref_No = TxtRefNo.Text
RsDraf.Update      ' add record to table ... completed
RsDraf.Bookmark = RsDraf.LastModified

```

เอกสารนี้เป็นเอกสารที่สงวนไว้สำหรับการใช้งานเพื่อการศึกษาเท่านั้น ไม่อนุญาตให้นำไปใช้ประโยชน์ด้านการค้า
ไม่ว่ากรณีใดๆทั้งสิ้น อีกทั้งห้ามมิให้ดัดแปลงเนื้อหา และต้องอ้างอิงถึงเจ้าของเอกสารทุกครั้งที่มีการนำไปใช้

```

RsConst.Edit
RsConst!Ref = RsConst!Ref + 1
RsConst.Update
RsConst.Bookmark = RsConst.LastModified
AddAccount
FillFields
answer = MsgBox("Record add completed..Print Draft now?", 4, "Confirm Box")
If answer = vbYes Then
    ButtonPrint_Click
End If
End Sub

```

```

-----
Private Sub ButtonPrint_Click()
If TxtRefNo.Text = "" Or IsNull(TxtRefNo.Text) Then
    MsgBox "Record notfound.", 0, "Messege Box"
    Exit Sub
Else
    SQL = "SELECT * FROM Draft_Sold WHERE Ref_No = " & TxtRefNo.Text & ""
    Set RsTemp = DbProject.OpenRecordset(SQL)
    If RsTemp.EOF() Then
        MsgBox "Record notfound.", 0, "Messege Box"
        RsTemp.Close
        Exit Sub
    End If
End If
If RsTemp!Record_Type = "B" Then
    PrintBoughtSlip
Else
    PrintDraft
End If
RsTemp.Close
End Sub
-----

```

```

Private Sub PrintBoughtSlip()
Dim answer, wk_amt, wk_date As String
Dim wkcalr As Currency
Dim RsBkTemp As Recordset
If RsTemp!Print <> 0 Then
    answer = MsgBox ("Transaction has already print receipt. Another copies?" , 4, "Messege Box")
    If answer = vbNo Then
        Exit Sub
    End If
End If
Form1.CReport.ReportFileName = "c:\My Documents\PhenProj\bghtslip.rpt"
SQL = "UPDATE Draft_Sold SET Print = Print + 1 WHERE Ref_no = " & RsTemp!Ref_No & ""
DbProject.Execute SQL
If RsTemp!Print = 1 Then
    MsgBox "Refund Completed. Insert Slip to printer", 0, "Messege Box"
    Form1.CReport.Formulas(25) = "F25_Copy = '"
    Form1.CReport.Formulas(26) = "F26_CopyNo = '"
Else
    Form1.CReport.Formulas(25) = "F25_Copy = 'CP' "
    Form1.CReport.Formulas(26) = "F26_CopyNo = " & RsTemp!Print & ""
    MsgBox "Insert Receipt into printer", 0, "Messege Box"
End If
Form1.CReport.Formulas(0) = "F01_RefNo = " & RsTemp!Ref_No & ""
Form1.CReport.Formulas(1) = "F02_RegDate = " & Format(RsTemp!Reg_Date, "dd/mm/yyyy") & ""
Form1.CReport.Formulas(2) = "F03_SysDate = " & Format(Date, "dd/mm/yyyy") & ""
Form1.CReport.Formulas(3) = "F04_DocNo = " & RsTemp!Doc_No & ""
Form1.CReport.Formulas(4) = "F05_Ccy = " & RsTemp!Currency & ""
Form1.CReport.Formulas(5) = "F06_Amt = " & RsTemp!Amount & ""
wk_amt = Format(RsTemp!Rate, "00.00000")
Form1.CReport.Formulas(6) = "F07_Exrt = " & wk_amt & ""
Form1.CReport.Formulas(8) = "F09_Charge = " & RsTemp!Charge & ""
Form1.CReport.Formulas(9) = "F10_Comm = " & RsTemp!Comm & ""
Form1.CReport.Formulas(10) = "F11_Stamp = " & RsTemp!Stamp & ""
If RsTemp!Cash = True Then

```

เอกสารนี้เป็นเอกสารที่สงวนไว้สำหรับการใช้งานเพื่อการศึกษาเท่านั้น ไม่อนุญาตให้นำไปใช้ประโยชน์ด้านการค้า
ไม่ว่ากรณีใดๆทั้งสิ้น อีกทั้งห้ามมิให้ดัดแปลงเนื้อหา และต้องอ้างอิงถึงเจ้าของเอกสารทุกครั้งที่มีการนำไปใช้

```

Form1.CReport.Formulas(13) = "F14_dr1 = 'X26-000'"
Else
Form1.CReport.Formulas(13) = "F14_dr1 = 'X19-000'"
End If
Form1.CReport.Formulas(14) = "F15_cr1 = '465-000'"
Form1.CReport.Formulas(15) = "F16_dr2 = '210-000'"
Form1.CReport.Formulas(16) = "F17_cr2 = '040-000'"
If RsTemp!Charge <> 0 Then
i = 1
Form1.CReport.Formulas(17) = "F18_crChg = '903-450'"
End If
If RsTemp!Comm <> 0 Then
If i = 1 Then
Form1.CReport.Formulas(18) = "F19_crChg2 = '903-451'"
Else
Form1.CReport.Formulas(17) = "F18_crChg = '903-451'"
i = i + 1
End If
End If
If RsTemp!Stamp <> 0 Then
If i = 2 Then
Form1.CReport.Formulas(19) = "F20_crChg3 = '829-000'"
ElseIf i = 1 Then
Form1.CReport.Formulas(18) = "F19_crChg2 = '829-000'"
Else
Form1.CReport.Formulas(17) = "F18_crChg = '829-000'"
End If
End If
Form1.CReport.Formulas(20) = "F21_ToName = ' '"
If RsTemp!Cash = True Then
Form1.CReport.Formulas(21) = "F22_Acc = 'X26-000'"
Else
Form1.CReport.Formulas(21) = "F22_Acc = 'X19-000'"
End If

```

เอกสารนี้เป็นเอกสารที่สงวนไว้สำหรับการใช้งานเพื่อการศึกษาเท่านั้น ไม่อนุญาตให้นำไปใช้ประโยชน์ด้านการค้า
ไม่ว่ากรณีใดๆทั้งสิ้น อีกทั้งห้ามมิให้ตัดแปลงเนื้อหา และต้องอ้างอิงถึงเจ้าของเอกสารทุกครั้งที่มีการนำไปใช้

```

Form1.CReport.Formulas(22) = "F22_FromName = ' '"
Form1.CReport.Formulas(23) = "F23_BankCode = " & RsTemp!Bank_Code & ""
SQL = "SELECT * FROM Bank_Name WHERE Bank_Code = " & RsTemp!Bank_Code & ""
Set RsBkTemp = DbProject.OpenRecordset(SQL)
Form1.CReport.Formulas(24) = "F24_BankName = " & RsBkTemp!Bank_Name & ""
RsBkTemp.Close
Form1.CReport.Action = 1
For i = 0 To 26
    Form1.CReport.Formulas(i) = ""
Next i
End Sub
-----
Private Sub PrintDraft()
    Dim answer, wk_amt, wk_date As String
    Dim wkcalr As Currency
    Dim RsBkTemp As Recordset
    If RsTemp!Print <> 0 Then
        answer = MsgBox _
            ("Already Print Draft for this transaction. Another copies?", 0, "Messege Box")
        If answer = vbNo Then
            Exit Sub
        End If
    End If
    SQL = "UPDATE Draft_Sold SET Print = Print + 1 WHERE Ref_no = " & RsTemp!Ref_No & ""
    DbProject.Execute SQL

    Form1.CReport.ReportFileName = "c:\My Documents\PhenProj\DPrint.rpt"
    If RsDraft!Print = 1 Then
        Form1.CReport.Formulas(17) = "F18_Copy = ' '"
        Form1.CReport.Formulas(18) = "F19_CopyNo = ' '"
    Else
        Form1.CReport.Formulas(17) = "F18_Copy = 'CP' "
        Form1.CReport.Formulas(18) = "F19_CopyNo = " & RsTemp!Print & ""
    End If

```

เอกสารนี้เป็นเอกสารที่สงวนไว้สำหรับการใช้งานเพื่อการศึกษาเท่านั้น ไม่อนุญาตให้นำไปใช้ประโยชน์ด้านการค้า
ไม่ว่ากรณีใดๆทั้งสิ้น อีกทั้งห้ามมิให้ดัดแปลงเนื้อหา และต้องอ้างอิงถึงเจ้าของเอกสารทุกครั้งที่มีการนำไปใช้

```

Form1.CReport.Formulas(0) = "F01_RefNo = " & RsTemp!Ref_No & ""
wk_date = Format(RsTemp!Doc_Date, "dd-mmm-yyyy")
Form1.CReport.Formulas(1) = "F02_DocDate = " & wk_date & ""
Form1.CReport.Formulas(2) = "F03_BenNm = " & UCase(RsTemp!Ben_Name) & ""
Form1.CReport.Formulas(3) = "F04_BenAddr = " & UCase(RsTemp!Ben_Addr) & ""
Form1.CReport.Formulas(4) = "F05_AmtWord = " & UCase(RsTemp!Amt_Word) & ""
Form1.CReport.Formulas(5) = "F06_Ccy = " & RsTemp!Currency & ""
wk_amt = Format(RsTemp!Amount, "#,###,##0.00")
Form1.CReport.Formulas(6) = "F07_Amt = " & RsTemp!Amount & ""
Form1.CReport.Formulas(7) = "F08_Bkcd = " & Format(RsTemp!Bank_Code, "000-000-000-0") & ""
SQL = "SELECT * FROM Bank_Name WHERE Bank_Code = " & RsTemp!Bank_Code & ""
Set RsBkTemp = DbProject.OpenRecordset(SQL)
Form1.CReport.Formulas(8) = "F09_BkNm = " & RsBkTemp!Bank_Name & ""
Form1.CReport.Formulas(9) = "F10_CustNm = " & UCase(RsTemp!Cust_Name) & ""
Form1.CReport.Formulas(10) = "F11_CustAddr = " & UCase(RsTemp!Cust_Addr) & ""
wk_amt = Format(RsTemp!Rate, "00.00000")
Form1.CReport.Formulas(11) = "F12_Exrt = " & wk_amt & ""
Form1.CReport.Formulas(13) = "F14_Comm = " & RsTemp!Comm & ""
Form1.CReport.Formulas(14) = "F15_Charge = " & RsTemp!Charge & ""
Form1.CReport.Formulas(15) = "F16_Stamp = " & RsTemp!Stamp & ""
MsgBox "Insert DRAFT form to printer", 0, "Message Box"
Form1.CReport.Action = 1
For i = 0 To 18
    Form1.CReport.Formulas(i) = ""
Next i
Form1.CReport.ReportFileName = "c:\My Documents\PhenProj\sellslip.rpt"
If RsTemp!Print = 1 Then
    Form1.CReport.Formulas(25) = "F25_Copy = ' ' "
    Form1.CReport.Formulas(26) = "F26_CopyNo = ' ' "
Else
    Form1.CReport.Formulas(25) = "F25_Copy = 'CP' "
    Form1.CReport.Formulas(26) = "F26_CopyNo = " & RsTemp!Print & ""
End If
Form1.CReport.Formulas(0) = "F01_RefNo = " & RsTemp!Ref_No & ""

```

เอกสารนี้เป็นเอกสารที่สงวนไว้สำหรับการใช้งานเพื่อการศึกษาเท่านั้น ไม่อนุญาตให้นำไปใช้ประโยชน์ด้านการค้า
ไม่ว่ากรณีใดๆทั้งสิ้น อีกทั้งห้ามมิให้ดัดแปลงเนื้อหา และต้องอ้างอิงถึงเจ้าของเอกสารทุกครั้งที่มีการนำไปใช้

```

Form1.CReport.Formulas(1) = "F02_RegDate = " & Format(RsTemp!Reg_Date, "dd/mm/yyyy") & ""
Form1.CReport.Formulas(2) = "F03_SysDate = " & Format(Date, "dd/mm/yyyy") & ""
Form1.CReport.Formulas(3) = "F04_DocNo = " & RsTemp!Doc_No & ""
Form1.CReport.Formulas(4) = "F05_Ccy = " & RsTemp!Currency & ""
Form1.CReport.Formulas(5) = "F06_Amt = " & RsTemp!Amount & ""
wk_amt = Format(RsTemp!Rate, "00.00000")
Form1.CReport.Formulas(6) = "F07_Exrt = " & wk_amt & ""
Form1.CReport.Formulas(8) = "F09_Charge = " & RsTemp!Charge & ""
Form1.CReport.Formulas(9) = "F10_Comm = " & RsTemp!Comm & ""
Form1.CReport.Formulas(10) = "F11_Stamp = " & RsTemp!Stamp & ""
Form1.CReport.Formulas(13) = "F14_dr1 = '040-000'"
Form1.CReport.Formulas(14) = "F15_cr1 = '465-000'"
Form1.CReport.Formulas(15) = "F16_dr2 = '210-000'"
If RsTemp!Cash = True Then
    Form1.CReport.Formulas(16) = "F17_cr2 = 'X26-000'"
Else
    Form1.CReport.Formulas(16) = "F17_cr2 = 'X19-000'"
End If
If RsTemp!Charge <> 0 Then
    i = 1
    Form1.CReport.Formulas(17) = "F18_crChg = '903-450'"
End If
If RsTemp!Comm <> 0 Then
    If i = 1 Then
        Form1.CReport.Formulas(18) = "F19_crChg2 = '903-451'"
    Else
        Form1.CReport.Formulas(17) = "F18_crChg = '903-451'"
        i = i + 1
    End If
End If
If RsTemp!Stamp <> 0 Then
    If i = 2 Then
        Form1.CReport.Formulas(19) = "F20_crChg3 = '829-000'"
    ElseIf i = 1 Then

```

เอกสารนี้เป็นเอกสารที่สงวนไว้สำหรับการใช้งานเพื่อการศึกษาเท่านั้น ไม่อนุญาตให้นำไปใช้ประโยชน์ด้านการค้า
ไม่ว่ากรณีใดๆทั้งสิ้น อีกทั้งห้ามมิให้คัดแปลงเนื้อหา และต้องอ้างอิงถึงเจ้าของเอกสารทุกครั้งที่มีการนำไปใช้

```

Form1.CReport.Formulas(18) = "F19_crChg2 = '829-000"
Else
Form1.CReport.Formulas(17) = "F18_crChg = '829-000"
End If
End If
Form1.CReport.Formulas(20) = "F21_ToName = "" & UCase(RsTemp!Ben_Name) & ""
If RsTemp!Cash = True Then
Form1.CReport.Formulas(21) = "F22_Acc = 'X26-000"
Else
Form1.CReport.Formulas(21) = "F22_Acc = 'X19-000"
End If
Form1.CReport.Formulas(22) = "F22_FromName = "" & UCase(RsTemp!Cust_Name) & ""
Form1.CReport.Formulas(23) = "F23_BankCode = "" & RsTemp!Bank_Code & ""
Form1.CReport.Formulas(24) = "F24_BankName = "" & RsBkTemp!Bank_Name & ""
MsgBox "Insert Receipt to printer", 0, "Messege Box"
Form1.CReport.Action = 1
For i = 0 To 26
Form1.CReport.Formulas(i) = ""
Next i
RsBkTemp.Close
End Sub
-----
Private Sub MskCustAcc_LostFocus()
If (MskCustAcc.Text = "") Or (MskCustAcc.Text = "-----") Then
Exit Sub
End If
If Mid(MskCustAcc.ClipText, 1, 3) < 100 Then
MsgBox "Invalid Account No.", 0, "Messege Box"
MskCustAcc.SetFocus
Exit Sub
End If
If Mid(MskCustAcc.ClipText, 4, 1) < 1 Or Mid(MskCustAcc.ClipText, 4, 1) > 5 Then
MsgBox "Invalid Account No. Type", 0, "Messege Box"
MskCustAcc.SetFocus

```

เอกสารนี้เป็นเอกสารที่สงวนไว้สำหรับการใช้งานเพื่อการศึกษาเท่านั้น ไม่อนุญาตให้นำไปใช้ประโยชน์ด้านการค้า
ไม่ว่ากรณีใดๆทั้งสิ้น อีกทั้งห้ามมิให้ดัดแปลงเนื้อหา และต้องอ้างอิงถึงเจ้าของเอกสารทุกครั้งที่มีการนำไปใช้

Exit Sub

End If

End Sub

Private Sub MskDocDate_LostFocus()

If (Not IsDate(MskDocDate.Text)) And (MskDocDate.Text <> " _ / _ / ____") Then

MsgBox "Invalid Document date", 0, "Messege Box"

MskDocDate.Mask = "#####"

MskDocDate.Text = " _ / _ / ____"

MskDocDate.SetFocus

Exit Sub

End If

If Format(MskDocDate.Text, "yyyymmdd") < Format(Date, "yyyymmdd") Then

MsgBox "Invalid Document date...cannot be backward date", 0, "Messege Box"

MskDocDate.SetFocus

Exit Sub

End If

If (MskDocDate.Text <> " _ / _ / ____") Then

If Format(MskDocDate.Text, "yyyymmdd") - Format(Date, "yyyymmdd") > 600 Then

MsgBox "Invalid...Date over 6 months.", 0, "Messege Box"

MskDocDate.SetFocus

Exit Sub

End If

End If

End Sub

Private Sub Option1_Click(Index As Integer)

If Index = 0 Then

MskCustAcc.Enabled = False

ElseIf Index = 2 Then

MskCustAcc.Enabled = True

MskCustAcc.SetFocus

End If

End Sub

เอกสารนี้เป็นเอกสารที่สงวนไว้สำหรับการใช้งานเพื่อการศึกษาเท่านั้น ไม่อนุญาตให้นำไปใช้ประโยชน์ด้านการค้า
ไม่ว่ากรณีใดๆทั้งสิ้น อีกทั้งห้ามมิให้ดัดแปลงเนื้อหา และต้องอ้างอิงถึงเจ้าของเอกสารทุกครั้งที่มีการนำไปใช้

```

Private Sub TxtAmt_Change()
If Not IsNumeric(TxtAmt.Text) Then
    MsgBox "Invalid..amount not numeric", 0, "Error Messege Box"
End If
End Sub
-----

```

```

Private Sub TxtAmt_LostFocus()
TxtGenAmt.Text = Format(Val(TxtAmt.Text) * Val(TxtCurrRate.Text), "#,##0.00")
End Sub
-----

```

```

Private Sub TxtComm_Change()
If Not IsNumeric(TxtComm.Text) Then
    MsgBox "Invalid..Commission not numeric.", 0, "Error Messege Box"
End If
End Sub
-----

```

```

Private Sub TxtCurrRate_Change()
If Not IsNumeric(TxtCurrRate.Text) Then
    MsgBox "Invalid..Rate not numeric.", 0, "Error Messege Box"
End If
End Sub
-----

```

```

Private Sub TxtCurrRate_LostFocus()
Dim wk_amt As Integer
If TxtCurrRate.Text <> Format(RsRate!Rate, "00.00000") Then
    wk_amt = RsRate!Rate * 0.1
    If (TxtCurrRate.Text < RsRate!Rate - wk_amt) Or _
        (TxtCurrRate.Text > RsRate!Rate + wk_amt) Then
        MsgBox "Rate not in 10% ... not accept", 0, "Error Messege Box"
        TxtCurrRate.Text = Format(RsRate!Rate, "00.00000")
        TxtCurrRate.SetFocus
    Else
        TxtGenAmt.Text = Format(Val(TxtAmt.Text) * _
            Val(TxtCurrRate.Text), "#,##0.00")
    End If
End Sub

```

เอกสารนี้เป็นเอกสารที่สงวนไว้สำหรับการใช้งานเพื่อการศึกษาเท่านั้น ไม่อนุญาตให้นำไปใช้ประโยชน์ด้านการค้า
ไม่ว่ากรณีใดๆทั้งสิ้น อีกทั้งห้ามมิให้ดัดแปลงเนื้อหา และต้องอ้างอิงถึงเจ้าของเอกสารทุกครั้งที่มีการนำไปใช้

End If

End If

End Sub

Private Sub TxtDocNo_LostFocus()

Dim ans As String

If TxtDocNo = "" Then

MsgBox "Document No. cannot blank..OK?", 0, "Error Messege Box"

TxtDocNo.SetFocus

Exit Sub

Else

SQL = "SELECT * FROM Draft_Sold WHERE Doc_No = " & TxtDocNo.Text & ""

Set RsTemp = DbProject.OpenRecordset(SQL)

If RsTemp.EOF() Then

Exit Sub

Else

ans = MsgBox("Duplicated Document number ?", 4, "Confirm Box")

If ans = vbNo Then

TxtDocNo.Text = ""

TxtDocNo.SetFocus

Exit Sub

End If

End If

End If

End Sub

Private Sub TxtPost_Change()

If Not IsNumeric(TxtPost.Text) Then

MsgBox "Invalid..Charge not numeric.", 0, "Error Messege Box"

End If

End Sub

```
Private Sub TxtStamp_Change()  
If Not IsNumeric(TxtStamp.Text) Then  
    MsgBox "Invalid..Stamp not numeric.", 0, "Error Messege Box"  
End If  
End Sub
```



เอกสารนี้เป็นเอกสารที่สงวนไว้สำหรับการใช้งานเพื่อการศึกษาเท่านั้น ไม่อนุญาตให้นำไปใช้ประโยชน์ด้านการค้า
ไม่ว่ากรณีใดๆทั้งสิ้น อีกทั้งห้ามมิให้ดัดแปลงเนื้อหา และต้องอ้างอิงถึงเจ้าของเอกสารทุกครั้งที่มีการนำไปใช้