

การพัฒนาระบบสารสนเทศเพื่อสนับสนุนการตัดสินใจพัฒนาทรัพยากรท่องเที่ยว  
The Devenlopment System for Support and Development Tourism Resource



|                                     |                       |
|-------------------------------------|-----------------------|
| วัน เดือน ปี.....                   | 07 ส.ค. 2549          |
| เลขทะเบียน.....                     | 01533                 |
| เลขเรียกหนังสือ.....                | อพ<br>ด.ธ.ว.ก<br>2540 |
| "ห้องสมุดคณะเทคโนโลยีสารสนเทศ สจล." |                       |

รายงานนี้เป็นส่วนหนึ่งของวิชาโครงการพัฒนาระบบงาน  
หลักสูตรวิทยาศาสตรมหาบัณฑิต สาขาวิชาเทคโนโลยีสารสนเทศ  
ภาคเรียนที่ 1 ปีการศึกษา 2540  
คณะเทคโนโลยีสารสนเทศ  
สถาบันเทคโนโลยีพระจอมเกล้าเจ้าคุณทหารลาดกระบัง

|                  |   |
|------------------|---|
| ชื่อหัวข้อ       | การพัฒนาระบบสารสนเทศเพื่อสนับสนุนการตัดสินใจพัฒนา<br>ทรัพยากรท่องเที่ยว |
| คณะ              | คณะเทคโนโลยีสารสนเทศ  |
| นักศึกษา         | นางสาวอุไร เงินอก   |
| อาจารย์ที่ปรึกษา | รศ.ดร.ศุภมิตร จิตตะยโสธร  |
| ระดับการศึกษา    | วิทยาศาสตรมหาบัณฑิต สาขาวิชาเทคโนโลยีสารสนเทศ                           |
| แขนงวิชา         | วิทยาการสารสนเทศ  |
| พ.ศ.             | 2540  |

### บทคัดย่อ

ระบบสารสนเทศเป็นระบบที่มีความสำคัญต่อการบริหารและพัฒนางองค์กรเป็นอย่างมาก ไม่ว่าจะเป็นภาครัฐบาลหรือภาคเอกชน การที่มีข้อมูลที่ดีจะสามารถวางแผนการพัฒนาได้อย่างมีประสิทธิภาพ ในอุตสาหกรรมการท่องเที่ยวแหล่งท่องเที่ยวถือว่าเป็นปัจจัยสำคัญปัจจัยหนึ่งที่ต้องได้รับการพัฒนาให้พร้อมที่จะให้บริการ และการตัดสินใจที่จะพัฒนาแหล่งท่องเที่ยวใดก่อนนั้นถือว่ามีความสำคัญตามข้อจำกัดของงบประมาณที่ได้รับมาในแต่ละปี ดังนั้นจึงต้องอาศัยข้อมูลที่ดีเกี่ยวกับแหล่งท่องเที่ยวว่าแหล่งท่องเที่ยวใดควรจะได้รับ การพิจารณา

ระบบสารสนเทศเพื่อการสนับสนุนการตัดสินใจพัฒนาแหล่งท่องเที่ยวเป็นระบบงานที่เก็บรวบรวมข้อมูลเกี่ยวกับแหล่งท่องเที่ยวและวิเคราะห์ข้อมูลตามเกณฑ์การประเมินที่สร้างขึ้นทำให้สามารถจะจัดลำดับความสำคัญของแหล่งท่องเที่ยว และบอกได้ว่าแหล่งท่องเที่ยวมีความวิกฤตอยู่ในระดับใด และมีความเร่งด่วนของการพัฒนาอยู่ในระดับใดพร้อมทั้งบอกแนวทางเบื้องต้นในการพัฒนาแหล่งเที่ยวนั้นๆ

**Title**                    **The Development System for Support and Development  
Tourism Resource**

**Student**                **Mrs.Urai Ngenngok**

**Advisor**                **Assoc.Prof.Dr.Suphamit Chittayasothorn**

**level of Study**        **Master of Science in Information Technology**

**Major**                    **Information Science**

**Year**                      **1997**

### **ABSTRACT**

Information system is very important in administration and organization development. Both in government and private sector. Good information will assist in planning effective development. In tourism industry, one crucial factor is to improve tourist attractions to be ready to serve the tourists, and in making decisions on which tourist attractions need priority improvement, the adequate informations essential to fit the limitation of yearly budget

Information system assists in decision making as it gathers all information about tourist attractions and it also helps analyse the information according to the evaluation scale which is set up. This will enable in listing the importance of the attractions in hierachy order. Moreover, this information system can show the level of crisis of the attractions and what level of improvement is urgently needed. It also suggests the basic way of improving certain attractions.

## กิตติกรรมประกาศ

ในการจัดทำโครงการพัฒนาระบบสารสนเทศเพื่อสนับสนุนการพัฒนาทรัพยากรท่องเที่ยว เพราะได้รับความอนุเคราะห์จากท่านรศ.ดร.ศุภมิตร จิตตะยโสธร ดังนั้นจึงใคร่ขอกราบขอบพระคุณอาจารย์ ที่ได้ให้ความอนุเคราะห์ ทั้งทางด้านความรู้คำปรึกษาและคำแนะนำในการจัดทำโครงการฉบับนี้จนสำเร็จลุล่วงเป็นอย่างดี

นอกจากนี้ผู้ศึกษายังต้องขอบคุณ ดร.เอื้อน ปิ่นเงิน ผศ.นิคม สยามกุลที่ให้คำปรึกษาในการจัดทำโครงการครั้งนี้และต้องขอกล่าวานถึงบุคคลต่าง ๆ ที่ได้มีส่วนร่วมช่วยในการจัดทำโครงการนี้ขึ้นมาจนสำเร็จ

คุณพรจิตร ถนอมกิตติ คุณก่อเกียรติ ฉัตรศิริกุล คุณไมตรี พุททวงษ์ และเจ้าหน้าที่กองวางแผนโครงการ การท่องเที่ยวแห่งประเทศไทย ในการช่วยให้คำแนะนำ คำปรึกษา และข้อมูลในการทำระบบงานครั้งนี้

คุณสิทธิศักดิ์ ทองสุข ที่ช่วยแนะนำและให้คำปรึกษาในการพัฒนาโปรแกรมเป็นอย่างดีรวมทั้งเพื่อนทุกคนที่คอยช่วยเหลือกันเป็นอย่างดีและเจ้าหน้าที่คณะเทคโนโลยีสารสนเทศ ซึ่งให้ความอนุเคราะห์ในการอำนวยความสะดวกต่าง ๆ ตลอดจนบิดา มารดา และครอบครัวของผู้ศึกษา ที่ได้ให้การสนับสนุนทางด้านกำลังใจ มาโดยตลอด

คุณค่าและประโยชน์อันพึงมีจากโครงการนี้ฉบับนี้ ผู้ศึกษาขอมอบแด่ผู้มีพระคุณทุกท่าน

นางสาวอุไร เงินอก  
ผู้ศึกษา

## สารบัญ

|  | หน้า |
|--|------|
| บทคัดย่อภาษาไทย  | ก    |
| บทคัดย่อภาษาอังกฤษ   | ข    |
| กิตติกรรมประกาศ  | ค    |
| สารบัญ   | ง-จ  |
| บทที่ 1  |      |
| การพัฒนาาระบบสารสนเทศเพื่อสนับสนุนการตัดสินใจพัฒนาทรัพยากรท่องเที่ยว | 1    |
| บทนำ   | 1    |
| ขอบเขตในการพัฒนาระบบงาน  | 1    |
| ประโยชน์ที่คาดว่าจะได้รับ  | 1    |
| การพัฒนาาระบบสารสนเทศ  | 2    |
| ขั้นตอนการดำเนินการพัฒนาระบบสารสนเทศเพื่อสนับสนุนการตัดสินใจพัฒนา    |      |
| แหล่งท่องเที่ยว  | 2    |
| เครื่องมือที่ใช้ในการพัฒนาระบบงาน                                    | 3    |
| ข้อจำกัดในการศึกษา   | 3    |
| บทที่ 2  |      |
| งานวิจัยที่เกี่ยวข้อง  |      |
| เกณฑ์ในการประเมินศักยภาพของแหล่งท่องเที่ยว                           | 4    |
| บทที่ 3  |      |
| ระบบงานพัฒนาแหล่งท่องเที่ยว  |      |
| วัตถุประสงค์ของการพัฒนาแหล่งท่องเที่ยว                               | 24   |
| ขั้นตอนการพัฒนาแหล่งท่องเที่ยว                                       | 24   |
| บทที่ 4  |      |
| การออกแบบระบบงานสารสนเทศฯ  |      |
| ดาต้าโฟลว์ไดอะแกรม   | 29   |
| บทที่ 5  |      |
| การออกแบบฐานข้อมูล   |      |
| การออกแบบฐานข้อมูล โดยวิธีในแอม                                      | 35   |

|   | หน้า |
|---|------|
| บทที่ 6   |      |
| การพัฒนาระบบสารสนเทศฯ                                     |      |
| ข้อกำหนดของการพัฒนา                                       | 61   |
| หลักการออกแบบโปรแกรม                                      | 65   |
| รายงานของระบบ   | 65   |
| รูปแบบของเกณฑ์ที่ใช้ในการประเมินศักยภาพของแหล่งท่องเที่ยว | 66   |
| บทที่ 7   |      |
| วิธีและขั้นตอนการใช้ระบบสารสนเทศฯ                         |      |
| การติดตั้งโปรแกรม   | 74   |
| การใช้โปรแกรม   | 76   |
| บทที่ 8   |      |
| สรุปผลการพัฒนาระบบสารสนเทศฯ                               |      |
| ผลการพัฒนาระบบสารสนเทศฯ                                   | 114  |
| ประโยชน์ที่ได้รับ   | 115  |
| สรุปประสิทธิภาพของโปรแกรม                                 | 115  |
| ข้อเสนอแนะ  |      |
| ภาคผนวก   |      |
| แบบสำรวจข้อมูลแหล่งท่องเที่ยว                             |      |
| คู่มือแบบสำรวจแหล่งท่องเที่ยว                             |      |

## บทที่ 1

# การพัฒนาระบบสารสนเทศเพื่อสนับสนุนการตัดสินใจพัฒนาทรัพยากรท่องเที่ยว (The Development Information System for Discussion Support and Development Tourism Resource)

### บทนำ

ในสถานการณ์ปัจจุบันที่ประเทศต้องประสบปัญหาเศรษฐกิจตกต่ำจากค่าเงินบาทลอยตัว ทำให้ ธุรกิจ อุตสาหกรรมต่าง ๆ ต้องตกอยู่ในสภาพที่เป็นปัญหาเป็นอย่างมากแต่อุตสาหกรรมการท่องเที่ยวกลับเป็นอุตสาหกรรมที่ช่วยทำรายได้ให้ประเทศไทยปีละไม่น้อยกว่า 150,000 ล้านบาท/ปี แต่ในสถานการณ์การท่องเที่ยวปัจจุบันของประเทศพบว่าทรัพยากรท่องเที่ยวในหลายพื้นที่ มี ปัญหาเกี่ยวกับความเสื่อมโทรมและการบุกรุกทำลายทรัพยากรท่องเที่ยว แนวทางหนึ่งที่จะช่วยแก้ ปัญหาได้โดยการเพิ่มประสิทธิภาพในการจัดการให้ดีขึ้น และการจัดการจะมีประสิทธิภาพจำต้อง อาศัยสารสนเทศที่ทันสมัยและสะดวกในการเรียกใช้

การนำระบบสารสนเทศเพื่อการตัดสินใจมาพัฒนาทรัพยากรท่องเที่ยวจำเป็นต้องผ่าน กระบวนการออกแบบ การวิเคราะห์ระบบเพื่อให้ได้ข้อมูลที่ถูกต้องเชื่อถือได้โดยจะมีการวิเคราะห์ ออกแบบตั้งแต่ แบบสำรวจข้อมูล การเก็บข้อมูล การบันทึกข้อมูล การประเมินผลข้อมูลและการนำ เสนอข้อมูล

### ขอบเขตในการพัฒนาระบบงาน

1. ออกแบบฐานข้อมูลทรัพยากรท่องเที่ยว
2. ประเมินทรัพยากรเบื้องต้น ด้านการจัดลำดับความสำคัญ ความวิกฤตของแหล่งท่องเที่ยว

### เป้าหมาย

ความเร่งด่วนในการพัฒนา

3. เสนอแนวทางเบื้องต้นในการพัฒนาแหล่งท่องเที่ยว
4. สามารถให้ข้อมูลทั่วไปแก่นักท่องเที่ยวและบุคคลที่สนใจ

### ประโยชน์ที่คาดว่าจะได้รับ

1. สามารถทราบสถานการณ์ทรัพยากรท่องเที่ยวทั่วประเทศ
2. ลดเวลาและขั้นตอนในการหาข้อมูลสถานการณ์ท่องเที่ยว
3. มีข้อมูลที่จะช่วยสนับสนุนในการตัดสินใจพัฒนาทรัพยากรท่องเที่ยวสำหรับผู้บริหาร

เอกสารนี้เป็นเอกสารที่สงวนไว้สำหรับการใช้งานเพื่อการศึกษาเท่านั้น ไม่อนุญาตให้นำไปใช้ประโยชน์ด้านการค้า  
4. ทำให้ทรัพยากรท่องเที่ยวได้รับการพัฒนาที่ถูกต้องและรวดเร็ว  
ไม่ว่ากรณีใดๆทั้งสิ้น อีกทั้งห้ามมิให้คัดแปลงเนื้อหา และต้องอ้างอิงถึงเจ้าของเอกสารทุกครั้งที่มีการนำไปใช้

## การพัฒนากระบวนสารสนเทศ

ในการพัฒนากระบวนสารสนเทศ วงจรของการพัฒนากระบวน(System Development life cycle) จะเป็นวิธีพื้นฐานที่จะนำมาใช้ประกอบไปด้วย ขั้นตอน 7 ขั้นตอนคือ

1. การกำหนดและเลือกโครงการ(Project Identification and Selection)
2. การริเริ่มและวางแผนโครงการ(Project Initialtion and Planning)
3. การวิเคราะห์(Analysis)
4. การออกแบบเชิงตรรกศาสตร์(Logical Design)
5. การออกแบบเชิงกายภาพ(Physical Design)
6. การพัฒนา(Implementation)
- 7.การบำรุงรักษา(Maintance)

### ขั้นตอนการดำเนินการพัฒนากระบวนสารสนเทศเพื่อสนับสนุนการตัดสินใจพัฒนาแหล่งท่องเที่ยว

| ขั้นตอนการทำงาน                                    | สัปดาห์ที่ |   |   |   |   |   |   |   |   |    |    |    |    |    |    |    |
|--|------------|---|---|---|---|---|---|---|---|----|----|----|----|----|----|----|
|  | 1          | 2 | 3 | 4 | 5 | 6 | 7 | 8 | 9 | 10 | 11 | 12 | 13 | 14 | 15 | 16 |
| 1. ศึกษากระบวนการท่องเที่ยว                        |            |   |   |   |   |   |   |   |   |    |    |    |    |    |    |    |
| 2. ศึกษาวิทยานิพนธ์ที่เกี่ยวข้อง                   |            |   |   |   |   |   |   |   |   |    |    |    |    |    |    |    |
| 3. กำหนดคัมแปรที่ใช้ในการประเมินทรัพยากรท่องเที่ยว |            |   |   |   |   |   |   |   |   |    |    |    |    |    |    |    |
| 4. สร้างแบบสำรวจข้อมูล                             |            |   |   |   |   |   |   |   |   |    |    |    |    |    |    |    |
| 5. สร้างเกณฑ์ที่ใช้ในการประเมินทรัพยากรท่องเที่ยว  |            |   |   |   |   |   |   |   |   |    |    |    |    |    |    |    |
| 6. ออกแบบระบบ                                      |            |   |   |   |   |   |   |   |   |    |    |    |    |    |    |    |
| 7. ออกแบบฐานข้อมูล                                 |            |   |   |   |   |   |   |   |   |    |    |    |    |    |    |    |
| 8 พัฒนาระบบสารสนเทศฯ                               |            |   |   |   |   |   |   |   |   |    |    |    |    |    |    |    |
| 9. เก็บข้อมูลและทดสอบระบบงาน                       |            |   |   |   |   |   |   |   |   |    |    |    |    |    |    |    |
| 10. ติดตั้งระบบงาน                                 |            |   |   |   |   |   |   |   |   |    |    |    |    |    |    |    |

เอกสารนี้เป็นเอกสารที่สงวนไว้สำหรับการใช้งานเพื่อการศึกษาเท่านั้น ไม่อนุญาตให้นำไปใช้ประโยชน์ด้านการค้า ไม่ว่าจะกรณีใดๆทั้งสิ้น อีกทั้งห้ามมิให้ดัดแปลงเนื้อหา และต้องอ้างอิงถึงเจ้าของเอกสารทุกครั้งที่มีการนำไปใช้

## เครื่องมือที่ใช้ในการพัฒนาระบบงาน

1. รายละเอียดทางด้านฮาร์ดแวร์(Hardware)
  1. คอมพิวเตอร์ 1 เครื่อง
    - หน่วยประมวลผลกลาง(CPU) pentium
    - หน่วยความจำสำรอง(Harddisk) ความไม่น้อยกว่า 30 เมกะไบต์
    - หน่วยความจำสำรอง (Ram) ความจุไม่น้อยกว่า 8 เมกะไบต์
  2. เครื่องพิมพ์ (printer)
  3. scanner
2. รายละเอียดทางด้านซอฟต์แวร์(software)
  1. ระบบปฏิบัติการ window 95
  2. ระบบการจัดการฐานข้อมูลเชิงสัมพันธ์(Relation Database Management system)
    - Microsoft Access
  3. โปรแกรมช่วยการทำงานให้มีประสิทธิภาพ
    - Microsoft Visual Basic 5.0

## ข้อจำกัดในการศึกษา

1. ข้อมูลแหล่งท่องเที่ยว การออกสำรวจข้อมูลที่ใช้ศึกษาสามารถเก็บได้เพียง 1 จังหวัดเพราะมีข้อจำกัดในด้านเวลาและงบประมาณ จึงทำให้การประเมินผลของทรัพยากรท่องเที่ยวทั่วประเทศยังแสดงผลไม่ได้
2. ข้อมูลปฐมภูมิ ได้แก่การออกสำรวจข้อมูลแหล่งท่องเที่ยวข้อมูลที่ได้อาจจะมีความคลาดเคลื่อนเนื่องมาจากเหตุผลส่วนตัวของผู้ถูกสัมภาษณ์หรือผู้ตอบ
3. ข้อมูลทุติยภูมิ มีความคลาดเคลื่อนของการบันทึกของหน่วยงานราชการแต่ละแห่งไม่ตรงกัน เวลาจะใช้ต้องมีการตกลงรวมกันว่าจะใช้ข้อมูลของหน่วยใดเช่นจำนวนแหล่งท่องเที่ยวของจังหวัด การบันทึกของส่วนกลางและส่วนภูมิภาคจะไม่ค่อยตรงกัน

## บทที่ 2

### งานวิจัยที่เกี่ยวข้อง

ในการศึกษาเพื่อพัฒนาระบบสารสนเทศเพื่อสนับสนุนการตัดสินใจพัฒนาแหล่งท่องเที่ยวจำเป็นที่จะต้องเรียนรู้ถึงงานวิจัยที่เกี่ยวข้องเพื่อนำมาเป็นแนวทางในการสร้างเกณฑ์ที่ใช้ในการกำหนดตัวแปรที่จะใช้ในการประเมินทรัพยากรท่องเที่ยวและสร้างเกณฑ์ในการประเมินทรัพยากรท่องเที่ยวในบทนี้ได้รวบรวมงานวิจัยที่เกี่ยวข้องดังนี้

#### 1. พิชิต แรกขำนาญ การศึกษาเพื่อวางแผนพัฒนาการท่องเที่ยวพระนครศรีอยุธยาและจังหวัดใกล้เคียง(ลพบุรี สระบุรี) (2523)

##### หลักเกณฑ์ในการให้ค่าน้ำหนัก

- 1 ระดับความสำคัญว่าแหล่งท่องเที่ยวนั้นเป็นระดับนานาชาติ(internation) ระดับประเทศ(Deometric)
2. ลักษณะเด่น (คุณค่า) หมายถึงสิ่งที่เป็นแรงดึงดูดใจของนักท่องเที่ยว
3. การเข้าถึงหมายถึงการคมนาคมที่จะเข้าสู่แหล่งท่องเที่ยว โดยคำนึงถึงระยะทางระยะเวลาในการเดินทาง สภาพทาง ชนิดและประเภทของการคมนาคม
4. สภาพแวดล้อม หมายถึงทางด้านภูมิทัศน์ เช่นสร้างอาคารลูกด้า สภาพมลภาวะ ที่มีต่อสิ่งแวดล้อม
5. สิ่งอำนวยความสะดวก หมายถึงความพร้อมในด้านบริการ เช่นที่จอดรถร้านอาหารและเครื่องดื่ม ร้านขายของที่ระลึก ห้องน้ำ ห้องสุขา โทรศัพท์
6. ความเป็นไปได้ในการพัฒนา หมายถึงแนวโน้มในการพัฒนาที่จะสามารถพัฒนาได้หรือไม่
7. ตลาดการท่องเที่ยว หมายถึงจำนวนนักท่องเที่ยวทั้งชาวไทยและชาวต่างประเทศที่มาชมมีจำนวนมากน้อยแค่ไหน

##### การให้ค่าน้ำหนักและเหตุผลในการให้

1. การเข้าถึง ให้ค่าน้ำหนัก 3.5 เหตุผลคือการเข้าถึงเป็นสิ่งจำเป็นลำดับแรกในขั้นตอนการพัฒนาแหล่งท่องเที่ยว
2. ความเป็นไปได้ในการพัฒนา ให้ค่าน้ำหนัก 3 เหตุผล ความเป็นไปได้ในการพัฒนาเป็นความจำเป็นอีกประการหนึ่งแต่มีความจำเป็นรองจากการเข้าถึง

เอกสารนี้เป็นเอกสารที่สงวนไว้สำหรับการใช้งานเพื่อการศึกษาเท่านั้น ไม่อนุญาตให้นำไปใช้ประโยชน์ด้านการค้า ไม่ว่าจะกรณีใดๆทั้งสิ้น อีกทั้งห้ามมิให้ตัดแปลงเนื้อหา และต้องอ้างอิงถึงเจ้าของเอกสารทุกครั้งที่มีการนำไปใช้

3. ลักษณะเด่น ให้ค่าน้ำหนักเป็น 2.5 เหตุผลลักษณะเด่นเป็นลักษณะประจำแหล่งท่องเที่ยวแต่ละแห่งในอันที่จะดึงดูดนักท่องเที่ยว

4. ตลาดการท่องเที่ยว ให้ค่าน้ำหนักเป็น 2.0 เหตุผลการลงทุนพัฒนาแหล่งท่องเที่ยวจำเป็นต้องพิจารณาถึงจำนวนและความนิยมของนักท่องเที่ยว

5. สิ่งอำนวยความสะดวกให้ค่าน้ำหนักเป็น 1.5 เหตุผล การนักท่องเที่ยวเข้าไปท่องเที่ยวยังสถานที่เที่ยวใดถ้ามีสิ่งอำนวยความสะดวกจะทำให้นักท่องเที่ยวมีความพอใจ

6. สภาพแวดล้อมให้ค่าน้ำหนักเป็น 1 เหตุผลสภาพแวดล้อมบริเวณสถานที่ท่องเที่ยวมีผลกระทบต่อการท่องเที่ยวในด้านทัศนคติ ความรู้สึกของนักท่องเที่ยวที่มีต่อสถานที่นั้น ๆ

7. ลำดับความสำคัญ ให้ค่าน้ำหนักเป็น 0.5 เหตุผล ลำดับความสำคัญเป็นเพียงสิ่งซึ่งช่วยในการตัดสินใจว่าสถานที่ท่องเที่ยวจะมีความสำคัญในระดับนานาชาติหรือท้องถิ่น

## 2. พิภพ พัทธกะศิลป์ การศึกษาเพื่อวางแผนพัฒนาการท่องเที่ยวจังหวัดเพชรบุรี (2525)

### เกณฑ์ที่ใช้ในการจัดลำดับ

1. ความพร้อมในการรับนักท่องเที่ยว มี ตัวแปร 5 ตัว โดยในคะแนน 0-3.0

- 1.1 สภาพการเข้าถึง
- 1.2 สิ่งอำนวยความสะดวก
- 1.3 สภาพแวดล้อม
- 1.4 ข้อจำกัดในการรับนักท่องเที่ยว
- 1.5 ชื่อเสียงในปัจจุบัน

#### 1.1 สภาพการเข้าถึง

- ความสะดวกมีมากน้อยเพียงใด
- อุปสรรคหรือสิ่งกีดขวางการเดินทางมีหรือไม่
- ลักษณะการเดินทางเป็นอย่างไร รถยนต์ จักรยานยนต์ เรือ เดินเท้า
- สภาพถนน ลาดยาง ถนนลูกรัง ความกว้าง

#### 1.2 สิ่งอำนวยความสะดวก พิจารณาจาก

- สาธารณูปโภค สาธารณูปกร
- บริการที่พัก
- สถานบริการ ร้านอาหาร โรงภาพยนตร์ ไฟฟ้า ประปา การติดต่อสื่อสาร

#### 1.3 สภาพแวดล้อม ความปลอดภัยจากมลภาวะต่าง ๆ

เอกสารนี้เป็นเอกสารลิขสิทธิ์ของสำนักงานเพื่อการศึกษาเท่านั้น ไม่อนุญาตให้นำไปใช้ประโยชน์ด้านการค้า  
ไม่ว่ากรณีใดๆทั้งสิ้น อีกทั้งห้ามมิให้ดัดแปลงเนื้อหา และต้องอ้างอิงถึงเจ้าของเอกสารทุกครั้งที่มีการนำไปใช้

- ความเสื่อมโทรมของสถานที่
- ความสกปรก

1.4 ข้อจำกัดในการรับนักท่องเที่ยว สิ่งที่เป็นอุปสรรคต่อการพัฒนาการท่องเที่ยว

- การเข้าชมสถานที่ท่องเที่ยวมีความสะดวกมากน้อยเพียงไร
- เป็นเขตราชการที่ต้องขออนุญาตก่อนหรือไม่

1.5 ชื่อเสียงในปัจจุบัน ใช้จากการสอบถามนักท่องเที่ยวและประชาชนที่อยู่ใกล้เคียง

2. ความพอใจในลักษณะและคุณค่าของนักท่องเที่ยวที่มีต่อแหล่งท่องเที่ยว

ใช้ถามจากนักท่องเที่ยว ประเมินด้าน

- คุณค่าของแหล่งท่องเที่ยว
- ความสวยงามของสถานที่ท่องเที่ยว
- ลักษณะเด่นในตัวเอง
- ความเก่าแก่ที่ทรงคุณค่าของ โบราณสถาน
- ขนาดของแหล่งท่องเที่ยว
- สุนทรียภาพและสุนทรียลักษณ์ของแหล่งท่องเที่ยว

การให้ค่าน้ำหนักตัวแปร

การหาค่าถ่วงน้ำหนักของตัวแปรแต่ละตัวใช้วิธีการที่ปรับปรุงและพัฒนาคัดแปลงจากวิธีทางสถิติภูมิศาสตร์ที่เรียกว่าตารางสหสัมพันธ์(Correlatio Matrix)

$$R_{xy} = \frac{N \sum xy - \sum x \sum y}{\sqrt{[N \sum x^2 - (\sum x)^2][N \sum y^2 - (\sum y)^2]}}$$

(ประกอบ กรรณสูตร : สถิติศาสตร์ประยุกต์สำหรับครู)

3. กองวางแผนโครงการ การท่องเที่ยวแห่งประเทศไทย การสำรวจเบื้องต้นเพื่อการพัฒนาการท่องเที่ยวเชียงราย พะเยา (2527)

การพิจารณาความสำคัญของแหล่งท่องเที่ยวแยกการพิจารณาออกเป็น 2 ประเด็น คือ

1. ความประทับใจของแหล่งท่องเที่ยว
2. ความพร้อมด้านการท่องเที่ยว

โดยให้แหล่งท่องเที่ยวใดมีคุณค่าหรือความประทับใจสูงสุดจะได้ 4 ดาว รองลงมา 3ดาว 2

ดาว 1 ดาว ตามลำดับ

เอกสารนี้ ผลการจัดลำดับความสำคัญของแหล่งท่องเที่ยว แบ่งออกเป็น 4 กลุ่ม  
ไม่ว่ากรณีใดๆทั้งสิ้น อีกทั้งห้ามมิให้ดัดแปลงเนื้อหา และต้องอ้างอิงถึงเจ้าของเอกสารทุกครั้งที่มีการนำไปใช้

1. กลุ่มที่มีความสำคัญสูงสุด ได้คะแนน 4 ทั้ง 2 ประเด็น
2. กลุ่มที่มีความสำคัญค่อนข้างสูง ได้คะแนนความประทับใจสูง คะแนน 3 และ 4 คะแนนทางด้านความพร้อม 3 และ 2 คะแนน
3. กลุ่มที่มีความสำคัญปานกลาง ได้คะแนนความประทับใจไม่เกิน 2 คะแนน มีความพร้อมค่อนข้างสูง
4. กลุ่มที่มีความสำคัญค่อนข้างต่ำ มีความประทับใจต่ำและไม่มีความพร้อมทางการพัฒนา

#### 4. พงษ์ธร เกษดำดี การศึกษาเบื้องต้นเพื่อการพัฒนาการท่องเที่ยวจังหวัดเชียงราย พะเยา (2528)

ใช้องค์ประกอบในการพิจารณา 2 ประการคือ

1. ความพร้อมในการรับนักท่องเที่ยว ตัวแปรที่ใช้ สภาพการเข้าถึง สิ่งอำนวยความสะดวกขอจำกัดในการรับนักท่องเที่ยว ชื่อเสียงในปัจจุบัน คุณค่าในตัวเองของแหล่งท่องเที่ยว
2. สภาพแวดล้อมแหล่งท่องเที่ยว สภาพธรรมชาติ ระบบนิเวศ สภาพแวดล้อมอื่น ๆ เช่น สิ่งก่อสร้าง กลิ่น เสียง ควัน ความสะอาด ซึ่งสิ่งเหล่านี้เป็นมลพิษทำลายแหล่งท่องเที่ยว ถ้าน้อยจะได้คะแนนมาก

การให้คะแนน ให้คะแนน 0.5-3.0

การหาค่าถ่วงน้ำหนัก

การหาค่าถ่วงน้ำหนักของตัวแปรแต่ละตัวใช้วิธีการที่ปรับปรุงและพัฒนาคัดแปลงจากวิธีทางสถิติภูมิศาสตร์ที่เรียกว่าตารางสหสัมพันธ์(Correlatio Matrix)

$$R_{xy} = \frac{N \sum xy - \sum x \sum y}{\sqrt{[N \sum x^2 - (\sum x)^2][N \sum y^2 - (\sum y)^2]}}$$

(ประกอบ กรรณสูตร : สถิติศาสตร์ประยุกต์สำหรับครู)

การจัดกลุ่มแหล่งท่องเที่ยวจำแนกตามคะแนน

ใช้วิธี PLOT แบ่งได้เป็น 4 กลุ่ม

กลุ่มที่ 1 สภาพแวดล้อม ดี และมีความพร้อมในการรับนักท่องเที่ยว สูง

กลุ่มที่ 2 สภาพแวดล้อม ดี และมีความพร้อมในการรับนักท่องเที่ยว ปานกลาง

กลุ่มที่ 3 สภาพแวดล้อม ดีพอใช้ และมีความพร้อมในการรับนักท่องเที่ยว สูง

เอกสารนี้จัดทำขึ้นเพื่อใช้ในการศึกษาวิจัยเท่านั้น ไม่สามารถนำออกจำหน่าย หรือใช้ประโยชน์ด้านการค้า  
ไม่ว่ากรณีใดๆทั้งสิ้น อีกทั้งห้ามมิให้ตัดแปลงเนื้อหา และต้องอ้างอิงถึงเจ้าของเอกสารทุกครั้งที่มีการนำไปใช้

กลุ่มที่ 4 สภาพแวดล้อม ดิพโใช้ และมีความพร้อมในการรับนักท่องเที่ยว ปานกลาง

#### 5. กองวางแผนโครงการ การท่องเที่ยวแห่งประเทศไทย การสำรวจเบื้องต้นเพื่อการพัฒนาแหล่งท่องเที่ยว นครนายก ปราจีนบุรี(2528)

เกณฑ์ที่ใช้ในการพิจารณาความสำคัญของแหล่งท่องเที่ยว 2 ประเด็นหลัก

1. คุณค่า ความประทับใจของแหล่งท่องเที่ยว
2. ความพร้อมด้านการท่องเที่ยว

#### 6. การศึกษาเบื้องต้นเพื่อการพัฒนาแหล่งท่องเที่ยวสตูล ปัตตานี ยะลา นราธิวาส (2531)

เกณฑ์ที่ใช้มี 2 ด้าน

##### 1. ความพร้อมในด้านการรองรับนักท่องเที่ยว ตัวแปรที่ใช้ 3 ประการ

- 1.สภาพการเข้าถึง ถนน พาหนะ ระยะเวลา
- 2.สิ่งอำนวยความสะดวก ประปา ไฟฟ้า สุขา ที่จอดรถ การกำจัดของเสีย การกำจัดน้ำเสีย โรงพยาบาล ศาสนสถาน สถานีบริการเชื้อเพลิง โทรคมนาคม
- 3.การบริการ การสื่อสาร การขนส่ง ที่พักค้างคืน อาหาร สถานบันเทิง สินค้าที่ระลึก ข่าวสารท่องเที่ยว ความปลอดภัย ร้านค้าปลีก

##### 2. ความพอใจในลักษณะคุณค่า

- 1.ความซาบซึ้ง สภาพภูมิทัศน์ ประณีตศิลป์ ความหลากหลาย
- 2.อรรถาัยไมตรี ความเป็นมิตร ทักษะคติ ความซื่อสัตย์
- 3.ความพึงพอใจ

เกณฑ์ในการให้คะแนนแบ่งออกเป็น 3 ระดับ

พอใจมาก พอใจปานกลาง พอใจน้อย

#### 7. จุฑามาศย์ นิลเช่น การศึกษาเพื่อการวางแผนพัฒนาการท่องเที่ยวจังหวัดสระบุรี และใกล้เคียง(ลพบุรี)(2531)

การประเมินศักยภาพแหล่งท่องเที่ยวใช้

1. คุณค่าแท้จริงของแหล่งท่องเที่ยว
  - 1.1 ความสำคัญของสถานที่ท่องเที่ยว
  - 1.2 ความสัมพันธ์กับสิ่งแวดล้อมทางธรรมชาติ
  - 1.3 การจัดการ

เอกสารนี้เป็นเอกสารที่จัดทำขึ้นเพื่อการศึกษาเท่านั้น ไม่อนุญาตให้นำไปใช้ประโยชน์ด้านการค้า  
ไม่ว่ากรณีใดๆทั้งสิ้น อีกทั้งห้ามมิให้ดัดแปลงเนื้อหา และต้องอ้างอิงถึงเจ้าของเอกสารทุกครั้งที่มีการนำไปใช้

### 1.5 กิจกรรมเสริม

## 2. ความพร้อมของสถานที่ท่องเที่ยว

### 2.1 ความสะดวกในการเข้าถึง

### 2.2 สิ่งอำนวยความสะดวก ร้านอาหาร ร้านขายของที่ระลึก ห้องสุขา

### 2.3 สภาพภูมิทัศน์

### 2.4 การบริการเสนอให้นักท่องเที่ยว

### 2.5 การรักษาความสะอาด

## 8. วาสนา งามภักตร์ การศึกษาเบื้องต้นเพื่อการพัฒนาการท่องเที่ยวจังหวัดเพชรบุรี โดยระบบเส้นทางนิเวศน์สัญจร (2532)

### การประเมินศักยภาพของทรัพยากรท่องเที่ยว

#### โดยการใช้ PSA(Potential Surface Analysis)

หลักการของ PSA คือกำหนดปัจจัย (Factor) ต่าง ๆ ซึ่งจะรวมกันเพื่อความเหมาะสมสำหรับกิจกรรมหนึ่ง ๆ ที่สามารถตอบสนองต่อเป้าหมายของนโยบายใดนโยบายหนึ่ง วัดค่าปัจจัยเหล่านี้ และกำหนดค่าปัจจัยต่าง ๆ ลงในแผนที่ โดยมีขั้นตอนการดำเนินการดังนี้

1. กำหนดเป้าหมายของนโยบายต่าง ๆ
2. กำหนดวัตถุประสงค์ที่จะสนองตอบนโยบายข้างต้น
3. กำหนดตัวชี้วัดความสำเร็จของวัตถุประสงค์ดังกล่าว
4. ให้ค่าน้ำหนักวัตถุประสงค์ (Weight of objectives) f
5. กำหนดหน่วยพื้นที่ที่ใช้ในการศึกษา
6. รวบรวมข้อมูลบนระบบตารางหรือที่จะคำนวณค่าของปัจจัย (Factor)
7. ปรับข้อมูลเพื่อให้คะแนนโดยให้สะท้อนถึงการให้น้ำหนักวัตถุประสงค์ที่เกี่ยวข้อง
8. คำนวณค่าพื้นที่สุดท้าย (Final Surface) จากข้อมูลที่รวบรวมขึ้นมาสำหรับตัวชี้แต่ละตัวด้วย

#### หลักเกณฑ์ (Criteria) ที่ใช้ในการพิจารณาความสำคัญของแหล่งท่องเที่ยว

1. ความพร้อมในการรองรับนักท่องเที่ยว
2. นิเวศน์วิทยาของแหล่งท่องเที่ยว
3. ความพร้อมในการรองรับนักท่องเที่ยว ประกอบด้วย 5 แฟกเตอร์ คือ

เอกสารนี้เป็นเอกสาร 1.1 สภาพการเข้าถึง ประกอบด้วย 4 ตัวแปร คือ นั้น ไม่อนุญาตให้นำไปใช้ประโยชน์ด้านการค้า ไม่ว่าจะกรณีใดๆทั้งสิ้น อีกทั้งห้ามมิให้ดัดแปลงเนื้อหา และต้องอ้างอิงถึงเจ้าของเอกสารทุกครั้งที่มีการนำไปใช้

1. ถนนลาดยาง
2. ถนนดิน
3. รถไฟ
4. ทางเดินเท้า

## 1.2 สิ่งอำนวยความสะดวก

1. ประปา
2. ไฟฟ้า
3. การติดต่อสื่อสาร
4. ที่พัก
5. ร้านอาหาร
6. ร้านขายของ
7. สาธารณสุข
8. พาหนะ

## 1.3 ข้อจำกัดในการรองรับนักท่องเที่ยว

1. ต้องขออนุญาตก่อนเข้าชม
2. เสียค่าบริการผ่านประตู
3. ความปลอดภัยทางร่างกายและทรัพย์สิน

## 1.4 ชื่อเสียงในปัจจุบัน

## 1.5 คุณค่าหรือลักษณะเด่นของแหล่งท่องเที่ยว

1. ทางด้านภูมิประเทศ
2. ทางด้านภูมิอากาศ
3. วิถีชีวิตความเป็นอยู่
4. ศิลปวัฒนธรรม
5. ศาสนา

## 6. นิเวศน์วิทยาของแหล่งท่องเที่ยว ประกอบด้วย 2 แฟกเตอร์ คือ

### 2.1 ปัจจัยทางนิเวศน์วิทยา

#### 1. สภาพทางภูมิศาสตร์

ปัจจัยทางธรณีวิทยา ธรณีสัณฐาน

ปัจจัยทางด้านดินและการใช้ประโยชน์ที่ดิน

เอกสารนี้เป็นเอกสารที่สงวนไว้สำหรับใช้ภายในเท่านั้น ไม่อนุญาตให้นำไปใช้ประโยชน์ด้านการค้า  
ไม่ว่ากรณีใดๆทั้งสิ้น อีกทั้งห้ามมิให้ดัดแปลงเนื้อหา และต้องอ้างอิงถึงเจ้าของเอกสารทุกครั้งที่มีการนำไปใช้

## ปัจจัยทางอุทกวิทยา แหล่งน้ำ

### 2. สภาพทางประวัติศาสตร์

โบราณสถาน

โบราณวัตถุ

### 3. สภาพทางสังคม

วิถีชีวิตความเป็นอยู่

ศิลปวัฒนธรรม

ประเพณี

ศาสนา

### 2.2 สภาพสิ่งแวดล้อม ประกอบด้วย 6 ตัวแปร

1. มลภาวะทางเสียง
2. มลภาวะทางกลิ่น
3. มลภาวะทางควัน
4. มลภาวะทางขยะ
5. มลภาวะทางน้ำเสีย
6. มลภาวะทางสาหร่าย

### เกณฑ์ที่ใช้ในการให้คะแนน ความสำคัญของแหล่งท่องเที่ยว

#### 1. ความพร้อมในการรองรับนักท่องเที่ยว

- 1.1 สภาพการเข้าถึง หมายถึง สภาพการคมนาคมที่จะเข้าสู่แหล่งท่องเที่ยวต่าง ๆ มีความสะดวกสบายในการเดินทาง โดยคำนึงถึงระยะทางใกล้ไกล เวลาในการเดินทาง ลักษณะของการเดินทางไปยังแหล่งท่องเที่ยว เช่น การรถไฟ ความยากง่ายในการหาพาหนะ ราคาที่พอเหมาะเป็นต้น แหล่งท่องเที่ยวใดที่มีเส้นทางคมนาคมเข้าถึงได้สะดวกหลายทางและทุกฤดูกาล อยู่ไม่ไกลจนเกินไป มีพาหนะ เข้าถึงง่าย ราคาพอเหมาะก็จะได้คะแนนในตัวแปรนี้สูง โดยที่ใครมีความพร้อมมากที่สุดก็จะได้คะแนนมากที่สุด การให้คะแนนพิจารณาได้ตามเกณฑ์ดังนี้

ตัวแปรประกอบการให้คะแนนมี 4 ตัวแปร

ตัวแปรที่ 1 ถนนลาดยาง ถนนคอนกรีต

ตัวแปรที่ 2 ถนนดิน

ตัวแปรที่ 3 ทางรถไฟ

ตัวแปรที่ 4 ทางเดินเท้า

แหล่งท่องเที่ยวใดมีตัวแปร ที่ 1 และ 2 และ 3 ให้คะแนน 70 X ค่าถ่วงน้ำหนัก

|         |                     |
|---------|---------------------|
| 1       | 60 X ค่าถ่วงน้ำหนัก |
| 1 และ 3 | 50 X ค่าถ่วงน้ำหนัก |
| 2       | 40 X ค่าถ่วงน้ำหนัก |
| 1 และ 4 | 30 X ค่าถ่วงน้ำหนัก |
| 2 และ 4 | 20 X ค่าถ่วงน้ำหนัก |
| 4       | 10 X ค่าถ่วงน้ำหนัก |

|       |              |     |
|-------|--------------|-----|
| ดีมาก | มีค่าน้ำหนัก | 10  |
| ดี    |              | 7.5 |
| พอใช้ |              | 5.0 |
| ไม่ดี |              | 2.5 |

1.2 สิ่งอำนวยความสะดวก หมายถึง สิ่งบริการต่าง ๆ ที่มีความจำเป็นขั้นพื้นฐานที่นักท่องเที่ยวสามารถใช้บริการได้ในแหล่งท่องเที่ยวนั้น ๆ หรือบริเวณใกล้เคียงได้อย่างสะดวกสบายการพิจารณาจะพิจารณาจากความสะดวกสบายต่าง ๆ ที่มีในแหล่งท่องเที่ยว นั้น หรือบริเวณใกล้เคียงที่นักท่องเที่ยวสามารถไปใช้ได้สะดวกสบายว่ามีมากน้อยเพียงไรและคุณภาพของการให้บริการเป็นอย่างไร ดี พอใช้ หรือไม่ดี แหล่งท่องเที่ยวใดมีการให้บริการสิ่งต่าง ๆ เหล่านี้มากก็จะได้คะแนนมาก และถ้ามีการให้บริการน้อยอย่างก็จะได้คะแนนน้อยลงตามลำดับ

ตัวแปรประกอบด้วย

1. ประปา
2. ไฟฟ้า
3. การติดต่อสื่อสาร
4. ที่พัก
5. ร้านอาหาร
6. ร้านขายของ
7. สาธารณสุข
8. พาหนะ

แหล่งท่องเที่ยวใดมีตัวแปร

8 ตัวแปร ให้คะแนน 80 X ค่าน้ำหนักนั้น ไม่อนุญาตให้นำไปใช้ประโยชน์ด้านการค้า ไม่ว่าจะกรณีใดๆทั้งสิ้น อีกทั้งห้ามมิให้ดัดแปลงเนื้อหา และต้องอ้างอิงถึงเจ้าของเอกสารทุกครั้งที่มีการนำไปใช้

- 7 ตัวแปร ให้คะแนน 70 X คำนวณน้ำหนัก
- 6 ตัวแปร ให้คะแนน 60 X คำนวณน้ำหนัก
- 5 ตัวแปร ให้คะแนน 50 X คำนวณน้ำหนัก
- 4 ตัวแปร ให้คะแนน 40 X คำนวณน้ำหนัก
- 3 ตัวแปร ให้คะแนน 30 X คำนวณน้ำหนัก
- 2 ตัวแปร ให้คะแนน 20 X คำนวณน้ำหนัก
- 1 ตัวแปร ให้คะแนน 10 X คำนวณน้ำหนัก
- 0 ตัวแปร ให้คะแนน 0 X คำนวณน้ำหนัก

1.3 ข้อจำกัดในการรองรับนักท่องเที่ยว หมายถึง สิ่งที่เป็นอุปสรรคในการใช้สถานที่นั้น เป็นแหล่งท่องเที่ยว ซึ่งมีผลต่อการพัฒนาการท่องเที่ยวของแหล่งท่องเที่ยวนั้น ๆ เช่น ข้อจำกัดด้านพื้นที่ สามารถรับนักท่องเที่ยวได้ครั้งละไม่มาก ปัญหาความปลอดภัย ข้อจำกัดเป็นเขตหวงห้ามต้องได้รับอนุญาตก่อนเข้าชม การเก็บค่าบัตรผ่านประตู เป็นต้น ข้อจำกัดเหล่านี้ถ้าแหล่งท่องเที่ยวใดมีมากจะทำให้เกิดอุปสรรคแก่การเข้าชมแหล่งท่องเที่ยวนั้น ๆ ได้มากค่าคะแนนจะน้อย แหล่งท่องเที่ยวใดมีข้อจำกัดน้อยก็จะทำให้นักท่องเที่ยวสามารถเข้าชมได้มากค่าคะแนนจะได้มาก การให้คะแนนพิจารณาได้ตามเกณฑ์ดังนี้

ตัวแปรประกอบการให้คะแนนมี 3 ตัวแปร ได้แก่

1. ต้องขออนุญาตก่อนเข้าชมสถานที่
2. เสียค่าบัตรผ่านประตู
3. ความปลอดภัยทางร่างกายและทรัพย์สินมีน้อย

แหล่งท่องเที่ยวใดที่มีตัวแปร 0 ตัวแปร ให้คะแนน 50 X คำนวณน้ำหนัก

1 ตัวแปร ให้คะแนน 40 X คำนวณน้ำหนัก

2 ตัวแปร ให้คะแนน 30 X คำนวณน้ำหนัก

3 ตัวแปร ให้คะแนน 20 X คำนวณน้ำหนัก

มากกว่า 3 ตัวแปร ให้คะแนน 10 X คำนวณน้ำหนัก

1.4 ชื่อเสียงในปัจจุบัน หมายถึง ความเป็นที่รู้จักกันอย่างแพร่หลายของแหล่งท่องเที่ยวนั้น ๆ ในกลุ่มนักท่องเที่ยวต่าง ๆ

1.5 คุณค่าของแหล่งท่องเที่ยวหรือลักษณะเด่น หมายถึง ลักษณะเฉพาะของแหล่งท่องเที่ยว  
 ที่วนั้น ๆ ที่มีอยู่ในตัวของมันเองอันเป็นสิ่งดึงดูดความสนใจให้นักท่องเที่ยวได้แวะ  
 ชม ซึ่งในบางครั้งอาจมีอิทธิพลเหนือตัวแปรอื่นใดทั้งหมด

ตัวแปรประกอบการให้คะแนนมี 7 ตัวแปร ได้แก่

1. ภูมิประเทศ
2. ภูมิอากาศ
3. ประวัติศาสตร์
4. ศิลปวัฒนธรรม
5. ศาสนา ประเพณี
6. วิถีชีวิตความเป็นอยู่
7. พืชพันธุ์ธรรมชาติ สัตว์

แหล่งท่องเที่ยวใดมีตัวแปร

|   |                 |      |            |
|---|-----------------|------|------------|
| 7 | ตัวแปร ให้คะแนน | 70 X | ค่าน้ำหนัก |
| 6 | ตัวแปร ให้คะแนน | 60 X | ค่าน้ำหนัก |
| 5 | ตัวแปร ให้คะแนน | 50 X | ค่าน้ำหนัก |
| 4 | ตัวแปร ให้คะแนน | 40 X | ค่าน้ำหนัก |
| 3 | ตัวแปร ให้คะแนน | 30 X | ค่าน้ำหนัก |
| 2 | ตัวแปร ให้คะแนน | 20 X | ค่าน้ำหนัก |
| 1 | ตัวแปร ให้คะแนน | 10 X | ค่าน้ำหนัก |
| 0 | ตัวแปร ให้คะแนน | 0 X  | ค่าน้ำหนัก |

2. นิเวศน์วิทยาของแหล่งท่องเที่ยว

2.1 ปัจจัยทางนิเวศน์วิทยา หมายถึงสภาพทางนิเวศน์วิทยาประเภทต่าง ๆ ของ  
 แหล่งท่องเที่ยวที่นักท่องเที่ยวให้ความสนใจ

ตัวแปรประกอบการให้คะแนนมี 3 ตัวแปรใหญ่ หรือ 10 ตัวแปรย่อย  
 ตัวแปรที่ 1 สภาพทางภูมิศาสตร์ ประกอบด้วย 4 ตัวแปรย่อย

- 1.1 ปัจจัยทางธรณีวิทยา ธรณีฐาน
- 1.2 ปัจจัยทางด้านดินและการใช้ประโยชน์ที่ดิน
- 1.3 ปัจจัยทางด้านป่าไม้ พืชพันธุ์ สัตว์
- 1.4 ปัจจัยทางอุทกวิทยา แหล่งน้ำ

ตัวแปรที่ 2 สภาพทางประวัติศาสตร์ ประกอบด้วย 2 ตัวแปรย่อย

เอกสารนี้เป็นเอกสารที่สงวนลิขสิทธิ์ไว้เพื่อใช้ในการศึกษาเท่านั้น ไม่อนุญาตให้นำไปเผยแพร่โดยไม่ได้รับอนุญาต  
 ไม่ว่าจะกรณีใดๆทั้งสิ้น อีกทั้งห้ามมิให้ดัดแปลงเนื้อหา และต้องอ้างอิงถึงเจ้าของเอกสารทุกครั้งที่มีการนำไปใช้

2.1 โบราณสถาน

2.2 โบราณวัตถุ

ตัวแปรที่ 3 สภาพทางสังคม ประกอบด้วย 4 ตัวแปรย่อย

3.1 วิธีชีวิตความเป็นอยู่

3.2 ศิลปวัฒนธรรม หัตถกรรม

3.3 ประเพณี

3.4 ศาสนา

แหล่งท่องเที่ยวใดมีตัวแปรที่ 1 โดยมีตัวแปรย่อย 4 ตัวแปร ให้คะแนน 100 X ค่าน้ำหนัก

3 ตัวแปร ให้คะแนน 90 X ค่าน้ำหนัก

2 ตัวแปร ให้คะแนน 80 X ค่าน้ำหนัก

1 ตัวแปร ให้คะแนน 70 X ค่าน้ำหนัก

แหล่งท่องเที่ยวใดมีตัวแปรที่ 2 โดยมีตัวแปรย่อย 2 ตัวแปร ให้คะแนน 60 X ค่าน้ำหนัก

1 ตัวแปร ให้คะแนน 50 X ค่าน้ำหนัก

แหล่งท่องเที่ยวใดมีตัวแปรที่ 3 โดยมีตัวแปรย่อย 4 ตัวแปร ให้คะแนน 40 X ค่าน้ำหนัก

3 ตัวแปร ให้คะแนน 30 X ค่าน้ำหนัก

2 ตัวแปร ให้คะแนน 20 X ค่าน้ำหนัก

1 ตัวแปร ให้คะแนน 10 X ค่าน้ำหนัก

2.2 สภาพสิ่งแวดล้อม หมายถึงสภาพแวดล้อมที่มีผลเสียต่อนักท่องเที่ยวทางประสาทสัมผัสต่าง ๆ ขณะที่นักท่องเที่ยวนั้น ๆ สภาพสิ่งแวดล้อมดังกล่าวจะศึกษาในรูปของการเกิดมลภาวะ อันได้แก่ กลิ่น คว้น ขยะ น้ำเสียและสภาพที่ก่อให้เกิดมลภาวะทางสายตา เป็นต้น

ตัวแปรประกอบการให้คะแนน มี 6 ตัวแปร ได้แก่

1. มลภาวะทางเสียง

2. มลภาวะทางกลิ่น

3. มลภาวะทางคว้น

4. มลภาวะทางขยะ

5. มลภาวะน้ำเสีย

6. มลภาวะทางสายตา

แหล่งท่องเที่ยวใดมีตัวแปร 0 ตัวแปร ให้คะแนน 70 X ค่าน้ำหนัก

1 ตัวแปร ให้คะแนน 60 X ค่าน้ำหนัก

2 ตัวแปร ให้คะแนน 50 X ค่าน้ำหนัก

3 ตัวแปร ให้คะแนน 40 X ค่าน้ำหนัก

4 ตัวแปร ให้คะแนน 30 X ค่าน้ำหนัก

5 ตัวแปร ให้คะแนน 20 X ค่าน้ำหนัก

6 ตัวแปร ให้คะแนน 10 X ค่าน้ำหนัก

### การให้ค่าน้ำหนักความสำคัญของตัวแปร

พิจารณาตามความสำคัญของตัวแปรแต่ละตัว สำคัญมาก ให้ 3.5 -> 0.5

1. การเข้าถึง ค่าน้ำหนัก มีคะแนน 3.5
2. คุณค่าของแหล่งท่องเที่ยวหรือลักษณะเด่น มีคะแนน 3
3. ปัจจัยทางนิเวศน์วิทยา มีคะแนน 2.5
4. ชื่อเสียงในปัจจุบัน มีคะแนน 2
5. สิ่งอำนวยความสะดวก มีคะแนน 1.5
6. ข้อจำกัดในการรองรับนักท่องเที่ยว มีคะแนน 1
7. สภาพแวดล้อม มีคะแนน 0.5

### 9. การศึกษาเบื้องต้น เพื่อวางแผนพัฒนาการท่องเที่ยวจังหวัดสุพรรณบุรี อ่างทอง ลพบุรี สระบุรี โดยคณะสังคมศาสตร์และมนุษยศาสตร์ มหาวิทยาลัยมหิดล(2534)

ได้ทำการศึกษา เพื่อวางแผนพัฒนาการท่องเที่ยว สุพรรณบุรี อ่างทอง ลพบุรี สระบุรี และได้ทำการประเมินศักยภาพของทรัพยากรท่องเที่ยว โดยมีวัตถุประสงค์เพื่อจัดลำดับคุณค่าของสถานที่ประเภทต่าง ๆ ว่ามีทรัพยากรที่มีประสิทธิภาพและคุณลักษณะเหมาะสมจะเป็นสถานที่สำหรับประชาชนและนักท่องเที่ยวมาเที่ยวได้หรือไม่ โดยใช้วิธีการตรวจสอบ ประเมินค่าจากคุณลักษณะทางกายภาพที่มีอยู่ และคุณค่าที่มีความสำคัญต่อชุมชน โดยมีเกณฑ์ที่ใช้ในการประเมินศักยภาพทรัพยากรท่องเที่ยวประเภทธรรมชาติและประวัติศาสตร์ โบราณสถาน และศาสนสถาน ดังนี้

1. ประเมินค่าและพิจารณาจากสิ่งแวดล้อมของทรัพยากรท่องเที่ยว

สิ่งแวดล้อมหมายถึง มลภาวะทางน้ำ มลภาวะทางอากาศ มลภาวะทางเสียง มลภาวะของดิน ผลกระทบจากการใช้สอยพื้นที่ในแหล่งทรัพยากรท่องเที่ยว

2. ประเมินค่าและพิจารณาจากความพร้อมในการพัฒนา

ความพร้อมในการพัฒนา หมายถึงองค์ประกอบพื้นฐาน ดังนี้

1. โครงสร้างรองรับพื้นฐาน ได้แก่ ถนน ไฟฟ้า แหล่งน้ำ สำหรับใช้บริโภค และอุปโภค

เอกสารนี้เป็นเอกสารที่จัดทำขึ้นเพื่อใช้ในการศึกษาวิจัยเท่านั้น ไม่สามารถนำข้อมูลไปใช้ประโยชน์ด้านการค้า

ไม่ว่ากรณีใดๆทั้งสิ้น อีกทั้งห้ามมิให้คัดแปลงเนื้อหา และต้องอ้างอิงถึงเจ้าของเอกสารทุกครั้งที่มีการนำไปใช้

3. ความสนใจของคนในท้องถิ่น

4. ความปลอดภัย

3. ประเมินค่าและพิจารณาจากแรงดึงดูด

1. แรงดึงดูด หมายถึง คุณลักษณะของทรัพยากรท่องเที่ยวที่มีคุณค่า

2. ลักษณะเด่น หมายถึง ทรัพยากรท่องเที่ยวที่มีเอกลักษณ์เด่น

3. ความประทับใจ หมายถึง ทรัพยากรท่องเที่ยวที่มีความงามและมีลักษณะที่ดึงดูดใจ  
ผู้เข้ามาเยี่ยมชม

4. คุณค่า ทรัพยากรมีความสำคัญที่ผูกพันกับประวัติศาสตร์และของท้องถิ่น

4 ประเมินค่าและพิจารณาจากภูมิทัศน์ที่รองรับ

ภูมิทัศน์รองรับ หมายถึง ทักษะสภาพที่งดงามและมีคุณค่าแสดงถึงเอกลักษณ์เฉพาะของ

ทรัพยากรการท่องเที่ยว

จากเกณฑ์ทั้ง 4 ข้อ จะให้คะแนนแต่ละข้อ โดยแบ่งเป็น

มากที่สุด = 4 มาก = 3 ปานกลาง = 2 น้อย = 1 ไม่มีค่า = 0

หลังจากนั้นนำค่าที่ได้แต่ละข้อมาหาค่าเฉลี่ย ออกมาเป็นศักยภาพของแหล่งท่องเที่ยวแต่

ละแหล่ง

## 10. นันทนา อนันต์ไทย การศึกษาเพื่อวางแผนพัฒนาการท่องเที่ยวจังหวัด อุบลราชธานี (2537)

เกณฑ์ที่ใช้แบ่งออกเป็น 2 ส่วน

1. ความพร้อมด้านการท่องเที่ยว หรือความพร้อมในการรับนักท่องเที่ยว มีตัวแปรที่ใช้ 6  
ตัว

1. การเข้าถึงแหล่งท่องเที่ยว

2. สิ่งอำนวยความสะดวก

3. สภาพแวดล้อมในแหล่งท่องเที่ยว

4. ข้อจำกัดในการรับนักท่องเที่ยว

5. ชื่อเสียงของแหล่งท่องเที่ยวในปัจจุบัน

6. ความปลอดภัยในแหล่งท่องเที่ยว

เกณฑ์ที่ใช้ในการให้คะแนน 1.0-4.0

การให้ค่านำหนักตัวแปร

การเข้าถึงแหล่งท่องเที่ยว

มีค่า 3.1

สิ่งอำนวยความสะดวกในแหล่งท่องเที่ยว

มีค่า 2.3

เอกสารนี้เป็นเอกสารที่จัดทำขึ้นเพื่อใช้ในการศึกษาเท่านั้น ไม่อนุญาตให้นำไปใช้ประโยชน์ด้านการค้า

ไม่ว่ากรณีใดๆทั้งสิ้น อีกทั้งห้ามมิให้ดัดแปลงเนื้อหา และต้องอ้างอิงถึงเจ้าของเอกสารทุกครั้งที่มีการนำไปใช้

|                                       |       |     |
|---------------------------------------|-------|-----|
| สภาพแวดล้อมในแหล่งท่องเที่ยว          | มีค่า | 3.3 |
| ข้อจำกัดในการรับนักท่องเที่ยว         | มีค่า | 2.1 |
| ชื่อเสียงของแหล่งท่องเที่ยวในปัจจุบัน | มีค่า | 2.2 |
| ความปลอดภัยในแหล่งท่องเที่ยว          | มีค่า | 3.2 |
| คุณค่าในตัวเองด้านการท่องเที่ยว       | มีค่า | 3.2 |

โดยใช้ผู้เชี่ยวชาญ 10 คน

## 2. คุณค่าของแหล่งท่องเที่ยว

จากการศึกษาผลงานวิจัยที่เกี่ยวข้องตั้งแต่ปี พ.ศ. 2532 จนถึง ปัจจุบันถึงแนวทางที่จะประเมินศักยภาพของแหล่งท่องเที่ยว โดยได้นำส่วนดีของแต่ละท่านมารวบรวมและสร้างเป็นเกณฑ์ที่ใช้ในการประเมินศักยภาพของแหล่งท่องเที่ยวในระบบสารสนเทศเพื่อสนับสนุนการตัดสินใจพัฒนาแหล่งท่องเที่ยว ดังนี้

**หลักเกณฑ์ที่ใช้ในการจัดลำดับความสำคัญของแหล่งท่องเที่ยว**  
**ตัวแปรที่ใช้**

1. ความพร้อมในการรับนักท่องเที่ยว
2. คุณค่าแท้จริงของแหล่งท่องเที่ยว

### 1. ความพร้อมในการรับนักท่องเที่ยว

- 1.1 สภาพการเข้าถึง
- 1.2 สิ่งอำนวยความสะดวก
- 1.3 สภาพแวดล้อม
- 1.4 ข้อจำกัดในการรับนักท่องเที่ยว
- 1.5 ชื่อเสียงของแหล่งท่องเที่ยว

### 1.1 สภาพการเข้าถึง พิจารณาจาก

1. ความสะดวก
2. อุปสรรคหรือสิ่งกีดขวางการเดินทาง
3. ลักษณะการเดินทาง
  - รถยนต์
  - จักรยานยนต์
  - เรือ
  - เดินเท้า

เอกสารนี้เป็นเอกสารตัวอย่างสำหรับใช้ในการศึกษาเท่านั้น ไม่อนุญาตให้นำไปใช้ประโยชน์ด้านการค้า  
ไม่ว่ากรณีใดๆทั้งสิ้น อีกทั้งห้ามมิให้ดัดแปลงเนื้อหา และต้องอ้างอิงถึงเจ้าของเอกสารทุกครั้งที่มีการนำไปใช้

#### 4. สภาพถนน

- ลาดยาง
- ถนนลูกรัง
- ความกว้าง

### 1.2 สิ่งอำนวยความสะดวก

#### 1. สาธารณูปโภค / สาธารณูปกร

- ประปา
- ไฟฟ้า
- โทรศัพท์
- แหล่งน้ำดื่ม
- แหล่งน้ำใช้
- ที่จอดรถ
- ห้องสุขา

#### 2. บริการบ้านพัก

#### 3. สถานบริการ

- ร้านอาหาร
- ร้านของที่ระลึก
- พิพิธภัณฑ์
- ห้องแสดงนิทรรศการ
- ป้อมยาม / จุดแจ้งเหตุ
- ศาลานั่งพัก

#### 4. ระบบสื่อความหมาย

- ศูนย์บริการนักท่องเที่ยว
- เจ้าหน้าที่บริการข้อมูล
- ป้ายสื่อความหมาย
- โสตทัศนูปกรณ์
- สื่อสิ่งพิมพ์
- นิทรรศการ
- มัคคุเทศก์

เอกสารนี้เป็นเอกสารที่สงวนไว้สำหรับการใช้งานเพื่อการศึกษาเท่านั้น ไม่อนุญาตให้นำไปใช้ประโยชน์ด้านการค้า  
ไม่ว่ากรณีใดๆทั้งสิ้น อีกทั้งห้ามมิให้ดัดแปลงเนื้อหา และต้องอ้างอิงถึงเจ้าของเอกสารทุกครั้งที่มีการนำไปใช้

## 5. ระบบการจัดการ

- การรักษาความปลอดภัย
- ระบบการกำจัดขยะ

### 1.3 สภาพแวดล้อม

- การสูญเสียลักษณะเด่น
- ความเสื่อมโทรม
- ความสกปรก

### 1.4 ข้อจำกัดในการรับนักท่องเที่ยว

- ความสะดวกในการเข้าชม
- เป็นเขตราชการที่ต้องขออนุญาต

### 1.5 ชื่อเสียง ของแหล่งท่องเที่ยว

- ได้จากการสอบถามนักท่องเที่ยวและประชาชนที่อยู่ใกล้เคียง
- จำนวนนักท่องเที่ยว

## 2.คุณค่าแท้จริงของแหล่งท่องเที่ยว

1. ความสำคัญของสถานที่ท่องเที่ยว
2. ทักษะคติของชนในถิ่น
3. กิจกรรมเสริม
4. ความเก่าแก่ที่ทรงคุณค่าของ โบราณสถาน
5. สุนทรียภาพ

### การให้คะแนน

1. ความพร้อมในการรับนักท่องเที่ยว ประกอบด้วยหัวข้อย่อย 5 ข้อ แบ่งการให้คะแนนเป็น

|      |               |   |
|------|---------------|---|
| สูง  | มีค่า เท่ากับ | 3 |
| กลาง | “             | 2 |
| ต่ำ  | “             | 1 |

2. คุณค่าแท้จริงของแหล่งท่องเที่ยว ให้คะแนน เป็น

|      |               |   |
|------|---------------|---|
| สูง  | มีค่า เท่ากับ | 3 |
| กลาง | “             | 2 |
| ต่ำ  | “             | 1 |

เอกสารนี้เป็นเอกสารที่สงวนไว้สำหรับการใช้งานเพื่อการศึกษาเท่านั้น ไม่อนุญาตให้นำไปใช้ประโยชน์ด้านการค้า ไม่ว่าจะกรณีใดๆทั้งสิ้น อีกทั้งห้ามมิให้ตัดแปลงเนื้อหา และต้องอ้างอิงถึงเจ้าของเอกสารทุกครั้งที่มีการนำไปใช้

ในเรื่องของความพร้อมในการรับนักท่องเที่ยวนั้นค่าของตัวแปรมีความสำคัญไม่เท่ากันจึงต้องมีการให้ค่าน้ำหนักซึ่งมีวิธีการคิดในการให้ค่าน้ำหนักโดยการใช้วิธี ตารางสหสัมพันธ์ ( correlation Matrix ) โดยการคำนวณหาค่าสัมประสิทธิ์สหสัมพันธ์ ( correlation coefficient )

จากสูตร

$$R_{xy} = \frac{N \sum xy - \sum x \sum y}{\sqrt{[N \sum x^2 - (\sum x)^2][N \sum y^2 - (\sum y)^2]}}$$

$R_{xy}$  = ค่าสัมประสิทธิ์สหสัมพันธ์ของข้อมูลในชุดของตัวแปร X และ Y

N = จำนวนคู่ของข้อมูลทั้งหมด

X = คะแนนดิบของข้อมูลในชุดของตัวแปร X

Y = คะแนนดิบของข้อมูลในชุดของตัวแปร Y

การจัดกลุ่มแหล่งท่องเที่ยว

1. ความพร้อมในการรับนักท่องเที่ยว จะนำค่าคะแนนดิบที่ประเมินได้มาคูณกับค่าน้ำหนักแต่ละตัวและหาผลรวม และนำมาจัดกลุ่มตามเกณฑ์ดังนี้

คะแนน > 24 ความพร้อม สูง

คะแนน 15 - 24 ความพร้อม กลาง

คะแนน < 15 ความพร้อม ต่ำ

2. คุณค่าแท้จริง

คะแนน > 2.5 คุณค่า สูง

คะแนน 1.5 - 2.4 คุณค่า กลาง

คะแนน < 1.5 คุณค่า ต่ำ

เกณฑ์ที่ใช้ในการประเมินความเสื่อมโทรมของแหล่งท่องเที่ยว

ตัวแปรที่ใช้

1. สิ่งแวดล้อม

1.1 คุณภาพน้ำ

1.1.1 สี

1.1.2 กลิ่น

1.1.3 ความขุ่น

เอกสารนี้เป็นเอกสารที่สงวนไว้สำหรับการใช้งานเพื่อการศึกษาเท่านั้น ไม่อนุญาตให้นำไปใช้ประโยชน์ด้านการค้า  
ไม่ว่ากรณีใดๆทั้งสิ้น อีกทั้งห้ามมิให้ตัดแปลงเนื้อหา และต้องอ้างอิงถึงเจ้าของเอกสารทุกครั้งที่มีการนำไปใช้

1.1.4 วัตถุประสงค์ย่น้ำ

1.1.5 น้ำมัน

1.2 ลักษณะน้ำทิ้ง

1.2.1 กลิ่น

1.2.2 วัตถุประสงค์ย่น้ำ

1.2.3 น้ำมัน

1.3 คุณภาพอากาศ

1.3.1 ฝุ่นควัน

1.3.2 กลิ่น

1.4 คุณภาพเสียง

2. ปัญหาอุปสรรค

2.1 กายภาพ

2.2 สาธารณูปโภคและสาธารณูปกร

2.3 ด้านสิ่งแวดล้อม

2.4 ด้านกิจกรรม

2.5 ด้านนโยบายการจัดการ

3. ปัญหาที่ก่อให้เกิดความเสื่อมโทรมในแหล่งท่องเที่ยว

3.1 ทำลายโดยน้ำมือมนุษย์

3.2 การค้าและการบริการในแหล่งท่องเที่ยว

3.3 การบดบังทัศนียภาพ

3.4 ความสกปรก

3.5 แหล่งอุตสาหกรรม/พาณิชยกรรม/เกษตรกรรมข้างเคียง

เกณฑ์ที่ใช้ในการประเมินความเสื่อมโทรมของแหล่งท่องเที่ยว

ตัวแปรที่ใช้

1. สิ่งแวดล้อม

1.1 คุณภาพน้ำ

1.1.1 สี

1.1.2 กลิ่น

เอกสารนี้เป็นเอกสารที่สงวนไว้สำหรับการใช้งานเพื่อการศึกษาเท่านั้น ไม่อนุญาตให้นำไปใช้ประโยชน์ด้านการค้า  
ไม่ว่ากรณีใดๆทั้งสิ้น อีกทั้งห้ามมิให้ดัดแปลงเนื้อหา และต้องอ้างอิงถึงเจ้าของเอกสารทุกครั้งที่มีการนำไปใช้

- 1.1.3 ความขุ่น
  - 1.1.4 วัดถุลลอยน้ำ
  - 1.1.5 น้ำมัน
  - 1.2 ลักษณะน้ำทิ้ง
    - 1.2.1 กลิ่น
    - 1.2.2 วัดถุลลอยน้ำ
    - 1.2.3 น้ำมัน
  - 1.3 คุณภาพอากาศ
    - 1.3.1 ฝุ่นควัน
    - 1.3.2 กลิ่น
  - 1.4 คุณภาพเสียง
  - 2. ปัญหาอุปสรรค
    - 2.1 กายภาพ
    - 2.2 สาธารณูปโภคและสาธารณูปการ
    - 2.3 ด้านสิ่งแวดล้อม
    - 2.4 ด้านกิจกรรม
    - 2.5 ด้านนโยบายการจัดการ
  - 3. ปัญหาที่ก่อให้เกิดความเสื่อมโทรมในแหล่งท่องเที่ยว
    - 3.1 ทำลายโดยน้ำมือมนุษย์
    - 3.2 การค้าและการบริการในแหล่งท่องเที่ยว
    - 3.3 การบดบังทัศนียภาพ
    - 3.4 ความสกปรก
    - 3.5 แหล่งอุตสาหกรรม/พาณิชยกรรม/เกษตรกรรมข้างเคียง
- เกณฑ์การประเมินความเร่งด่วนในการพัฒนาแหล่งท่องเที่ยว
- ตัวแปรที่ใช้
1. ลำดับความสำคัญของแหล่งท่องเที่ยว
  2. ความเสื่อมโทรมหรือความวิกฤตของแหล่งท่องเที่ยว

เอกสารนี้เป็นเอกสารที่สงวนไว้สำหรับการใช้งานเพื่อการศึกษาเท่านั้น ไม่อนุญาตให้นำไปใช้ประโยชน์ด้านการค้า  
ไม่ว่ากรณีใดๆทั้งสิ้น อีกทั้งห้ามมิให้ดัดแปลงเนื้อหา และต้องอ้างอิงถึงเจ้าของเอกสารทุกครั้งที่มีการนำไปใช้

## บทที่ 3

### ระบบสารสนเทศเพื่อสนับสนุนการตัดสินใจพัฒนาแหล่งท่องเที่ยว

#### 3.1 วัตถุประสงค์ของการพัฒนาแหล่งท่องเที่ยว

การท่องเที่ยวหรืออุตสาหกรรมการท่องเที่ยวถือว่าเป็นธุรกิจที่สามารถทำรายได้เข้าประเทศปีมากกว่า 1500 ล้านบาท ดังนั้นการพัฒนาแหล่งท่องเที่ยวของประเทศจึงถือว่ามีความสำคัญโดยมีจุดประสงค์ในการพัฒนาเพื่อให้แหล่งท่องเที่ยวมีความพร้อมในด้านต่าง ๆ ดังนี้

1. ด้านการเข้าถึงแหล่งท่องเที่ยว
2. ด้านสิ่งอำนวยความสะดวกต่าง ๆ เช่น อาคารบริการ ร้านอาหาร ร้านขายของที่ระลึก ระบบสื่อความหมาย ห้องสุขา
3. ระบบการจัดการ เช่น การรักษาความปลอดภัย ระบบกำจัดขยะ
4. สาธารณูปโภค เช่น บริการโทรศัพท์สาธารณะ ไฟฟ้า แหล่งน้ำดื่ม

#### 3.2 ขั้นตอนการพัฒนาแหล่งท่องเที่ยว (กรอบแผนโครงการ การท่องเที่ยวแห่งประเทศไทย)

##### 1. กรณีแหล่งท่องเที่ยวใหม่

##### ขั้นตอนที่ 1 : ตรวจสอบข้อคิดเห็นหน่วยงานที่รับผิดชอบดูแล

ในเบื้องต้นตรวจสอบว่าแหล่งท่องเที่ยวดังกล่าวอยู่ในพื้นที่ดูแลหรืออำนาจความรับผิดชอบของหน่วยงานใด เช่น จังหวัด กรมป่าไม้ กรมทางหลวง กรมศิลปากร สภาตำบล ฯลฯ อาจจำเป็นต้องขอความคิดเห็นหรือนโยบายจากหน่วยงานนั้น ในกรณีที่การขอการสนับสนุนมิได้มาจากหน่วยงานที่รับผิดชอบดูแลอยู่

##### ขั้นตอนที่ 2 : ตรวจสอบแผนการศึกษาพัฒนาการท่องเที่ยวในระดับต่าง ๆ

ตรวจสอบในเอกสารแผนพัฒนาการท่องเที่ยวในระดับต่าง ๆ ของ ททท. ว่ามีการกล่าวหรือระบุถึงแหล่งท่องเที่ยวดังกล่าวไว้หรือไม่เพื่อจะได้นำแนวทางหรือมาตรการที่เสนอแนะไว้มาดำเนินการหรือปรับใช้ตามความเหมาะสม

**ถ้ามี** - พิจารณาแนวทาง / มาตรการ ตลอดจนแผนงาน โครงการที่เสนอแนะ ไว้มีส่วนใดดำเนินการไปแล้ว ส่วนใดยังมิได้มีการดำเนินการ สามารถนำมาปรับปรุง เพื่อดำเนินการพัฒนาในสภาพปัจจุบันได้ตามความเหมาะสมมากน้อยเพียงใด

- อาจมีการตรวจสอบสภาพปัจจุบัน โดยประสานงานของข้อมูลเบื้องต้นเพิ่มเติมจากสำนักงาน ททท. ในพื้นที่รับผิดชอบ

**ถ้าไม่มี** - พิจารณาข้อมูลพื้นฐานที่ได้รับทราบมา โดยประสานงานกับหน่วยงานที่เกี่ยวข้องในพื้นที่ และสำนักงาน ททท. ในพื้นที่รับผิดชอบ เพื่อขอข้อมูลเพิ่มเติมสำหรับประกอบการพิจารณาแนวทางดำเนินการ

### ขั้นตอนที่ 3 : จัดลำดับความสำคัญเร่งด่วนในการดำเนินการและออกสำรวจเก็บข้อมูลภาคสนาม

เนื่องจากแหล่งท่องเที่ยวใหม่มีการค้นพบและแจ้งเข้ามายัง ททท. ตลอดเวลาทั้งจากหน่วยงานภาครัฐและเอกชน รวมทั้งจากสำนักงาน ททท. ในพื้นที่เอง ฉะนั้น จึงต้องมีการจัดเรียงลำดับความสำคัญ (Priority) และความเร่งด่วน (Urgency) ของแต่ละแห่งตามแผนการศึกษา เงื่อนไข และข้อจำกัดในการดำเนินการของ ททท. ทั้งในแง่ระยะเวลา บุคลากร และงบประมาณ ทั้งนี้ แหล่งท่องเที่ยวบางแห่งที่มิได้มีการอ้างอิงหรือระบุอยู่ในแผนการศึกษาของ ททท. หรืออาจจะระบุไว้แต่มีข้อมูลค่อนข้างน้อยและไม่เป็นปัจจุบัน ในบางครั้งจึงมีความจำเป็นต้องออกเดินทางไปเก็บข้อมูลเพิ่มเติมในพื้นที่นั้น ๆ เพื่อตรวจสอบสภาพความเป็นจริง ตลอดจนรายละเอียดที่มีส่วนสำคัญต่อการวิเคราะห์แนวทางการดำเนินการในขั้นตอนต่อไป ซึ่งในการจัดลำดับความสำคัญเร่งด่วนตามแผนการศึกษา จะใช้เกณฑ์การพิจารณาจังหวัดที่ตั้งของแหล่งที่อยู่ในลำดับศักยภาพทางการท่องเที่ยวของประเทศในระดับใด อันเป็นผลการศึกษาจาก “รายงานการศึกษาเพื่อจัดทำแผนแม่บทการพัฒนาการท่องเที่ยวของประเทศ” ที่สถาบันวิจัยเพื่อการพัฒนาประเทศไทย (TDRI) ศึกษาไว้คือ จังหวัดที่มีศักยภาพทางการท่องเที่ยวสูง ปานกลาง และศักยภาพในด้านอื่น โดยกำหนดให้พิจารณาคำเนินการจากแหล่งที่อยู่ในกลุ่มจังหวัดที่มีศักยภาพทางการท่องเที่ยวสูง ปานกลาง และศักยภาพในด้านอื่น โดยกำหนดให้พิจารณาคำเนินการจากแหล่งที่อยู่ในกลุ่มจังหวัดที่มีศักยภาพทางการท่องเที่ยวสูงก่อนตามลำดับ

### ขั้นตอนที่ 4 : พิจารณาแนวทางการดำเนินการในส่วนที่เกี่ยวข้องตามศักยภาพของแหล่ง ดังนี้

- 1) จัดทำข้อเสนอแนวทางและมาตรการในการดำเนินการเพื่อพัฒนาเป็นการเบื้องต้น ให้หน่วยงานพื้นที่รับไปพิจารณาคำเนินการก่อน โดยต้องหางบประมาณสนับสนุนจากแหล่งอื่น
- 2) มอบหมายให้กอง / งานที่เกี่ยวข้องรับไปดำเนินการ ทั้งการพัฒนา/ ปรับปรุง/ ประชาสัมพันธ์ รวมทั้งประสานงานกับหน่วยงานที่เกี่ยวข้อง



เอกสารนี้เป็นเอกสารที่สงวนไว้สำหรับการใช้งานเพื่อการศึกษาเท่านั้น ไม่อนุญาตให้นำไปใช้ประโยชน์ด้านการค้า  
ไม่ว่ากรณีใดๆทั้งสิ้น อีกทั้งห้ามมิให้ตัดแปลงเนื้อหา และต้องอ้างอิงถึงเจ้าของเอกสารทุกครั้งที่มีการนำไปใช้

3) จัดสรรงบประมาณให้หน่วยงานเจ้าของพื้นที่แหล่งท่องเที่ยวไปดำเนินการตามแนวทางที่ ททท. เสนอแนะหรือข้อเสนอของหน่วยงานพื้นที่ที่ ททท. พิจารณาความเหมาะสมแล้ว

4) จัดทำแผนการพัฒนาอย่างเป็นระบบโดยว่าจ้างสถาบันหรือจัดสรรงบประมาณให้ หรือพิจารณาตั้งเป็น โครงการของรับการพิจารณาสนับสนุนงบประมาณในปีถัดไป

5) เมื่อทำการศึกษาแล้วเสร็จ จึงประสานงานกับหน่วยงานที่มีส่วนเกี่ยวข้องให้นำแนวทาง / มาตรการ ตลอดจนแผนงาน โครงการที่เสนอแนะไว้ไปดำเนินการให้เกิดผลทางรูปธรรม โดย

5.1) ททท. จัดสรรงบประมาณหรือตั้ง โครงการของบประมาณในปีถัดไป (ตามกรณี) ให้กับหน่วยงานในพื้นที่รับผิดชอบ ไปดำเนินการตามแผนที่มีการศึกษาไว้

5.2) ในกรณีที่ไม่มีผู้รับผิดชอบดูแลโดยตรงที่ชัดเจนและ / หรือเกี่ยวข้องกับการท่องเที่ยวโดยตรง ททท. เป็นผู้ดำเนินการพัฒนาพื้นที่นั้นเองโดยใช้งบประมาณ ททท. หรือตั้ง โครงการขอรับการสนับสนุนต่อไป

โดยแนวทางข้างต้น ภายหลังจากขั้นตอนที่ 3 จะเป็นการพิจารณาระดับศักยภาพทางการท่องเที่ยวของแหล่งเชิงเปรียบเทียบในพื้นที่จังหวัดเดียวกันว่าอยู่ในระดับใด โดยใช้ผลการศึกษาแผนหลักหรือการศึกษาใด ๆ ที่เกี่ยวข้องในพื้นที่ที่มีการกำหนดไว้ คือ ศักยภาพสูง ปานกลาง และต่ำ ซึ่งแต่ละกลุ่มศักยภาพกำหนดให้ดำเนินการ

สูง - ดำเนินการระหว่างข้อ 3)-5)

ปานกลาง - ดำเนินการระหว่างข้อ 2)-3)

ต่ำ - ดำเนินการข้อ 1)

## 2. กรณีแหล่งท่องเที่ยวที่มีปัญหาเร่งด่วน

ในกรณีที่ได้รับแจ้งจากหน่วยงานที่เกี่ยวข้องในพื้นที่หรือจากสำนักงาน ททท. ในพื้นที่ว่ามีแหล่งท่องเที่ยวประสบกับปัญหาต้องได้รับการดำเนินการแก้ไขเร่งด่วน ขั้นตอนการดำเนินการจะประกอบด้วย

### ขั้นตอนที่ 1 : ตรวจสอบข้อเท็จจริงของข้อมูล

ทำการประสานงานกับสำนักงาน ททท. ที่ดูแลรับผิดชอบแหล่งท่องเที่ยวนั้น ตลอดจนหน่วยงานที่เกี่ยวข้องในพื้นที่เพื่อตรวจสอบข้อเท็จจริงและรับทราบข้อมูลเพิ่มเติมเกี่ยวกับปัญหาที่เกิดขึ้น โดยเฉพาะอย่างยิ่งจากหน่วยงานที่ดูแลรับผิดชอบแหล่งท่องเที่ยวนั้น ๆ

### ขั้นตอนที่ 2 : ตรวจสอบแผนงาน / โครงการของแหล่งท่องเที่ยว

เอกสารนี้เป็นเอกสารที่สงวนไว้สำหรับการใช้งานเพื่อการศึกษาเท่านั้น ไม่อนุญาตให้นำไปใช้ประโยชน์ด้านการค้า ไม่ว่าจะกรณีใดๆ ทั้งสิ้น อีกทั้งห้ามมิให้ดัดแปลงเนื้อหา และต้องอ้างอิงถึงเจ้าของเอกสารทุกครั้งที่มีการนำไปใช้

พิจารณาจากเอกสารแผนการศึกษาในระดับต่าง ๆ ที่กล่าวถึงแหล่งท่องเที่ยววัน ๆ ว่ามีข้อเสนอแนะแนวทางหรือมาตรการ ตลอดจนแผนงาน / โครงการที่ต้องดำเนินการไว้อย่างไรบ้าง และมีการดำเนินการต่อไปแล้วหรือไม่เพียงใด

### ขั้นตอนที่ 3: จัดลำดับความเร่งด่วนของแหล่งในการดำเนินการ

ทำการจัดลำดับแหล่งท่องเที่ยวที่มีปัญหาตามความสำคัญเร่งด่วนของแต่ละแห่ง เพื่อความสะดวกรวดเร็วในการปฏิบัติงานภายใต้ข้อจำกัดของระยะเวลา บุคลากร และงบประมาณ โดยใช้เกณฑ์การพิจารณาจัดลำดับศักยภาพระดับจังหวัดและระดับแหล่งเชิงเปรียบเทียบเช่นเดียวกับขั้นตอนที่ 3 และ 4 ของแหล่งท่องเที่ยวใหม่ นอกจากนี้ในกรณีที่แหล่งท่องเที่ยวที่พิจารณาดำเนินการอยู่ในจังหวัดเดียวกันหรืออยู่ในพื้นที่ที่มีศักยภาพระดับเดียวกัน ให้ใช้เกณฑ์การประเมินความ

วิกฤต ที่ สถาบันวิจัยเพื่อพัฒนาประเทศไทย(TDRI)กำหนด ไว้มาพิจารณาประกอบด้วยอีกขั้นตอนหนึ่งโดย

- ขั้นวิกฤต - ให้รีบดำเนินการก่อนเป็นลำดับแรก
- ขั้นใกล้วิกฤต - ให้ดำเนินการเป็นลำดับต่อมา
- ขั้นยังไม่วิกฤต - ให้ดำเนินการตามความเหมาะสมและจำเป็น

### ขั้นตอนที่ 4 : เข้าดำเนินการแก้ไขตามลำดับความเร่งด่วนและวิกฤตของปัญหา

ขั้นตอนเหมือนกับการดำเนินการในแหล่งท่องเที่ยวใหม่ โดยอาจต้องมีการไปสำรวจสภาพจริงของพื้นที่ตามลำดับการปฏิบัติงานที่กำหนดได้จากขั้นตอนที่ 3 ก่อนจากนั้นจึงดำเนินการแก้ไขโดย :-

1. จัดทำข้อเสนอและมาตรการป้องกัน / แก้ไขให้หน่วยงานรับผิดชอบรับไปพิจารณาและดำเนินการก่อน(กรณี ททท. ไม่สามารถดำเนินการได้ทันและไม่มียงบประมาณเพียงพอ)
2. มอบหมายให้กอง / งานที่เกี่ยวข้องไปดำเนินการ รวมทั้งประสานงานกับหน่วยงานต่าง ๆ
3. จัดสรรงบประมาณให้หน่วยงานรับผิดชอบไปดำเนินการ (ในกรณีเร่งด่วนและ ททท. ไม่สามารถดำเนินการได้ทัน)

โดยการดำเนินการแก้ไขจะพิจารณาจากความเร่งด่วนของสภาพปัญหาที่เกิดขึ้น ซึ่งจะใช้เกณฑ์การจัดลำดับความสำคัญและการประเมินความวิกฤตของทรัพยากรท่องเที่ยวตามรายการการศึกษาเพื่อจัดทำแผนแม่บทการพัฒนาการท่องเที่ยวของประเทศ ที่ TDRI ศึกษาไว้มาพิจารณา

ทั้งนี้ ต้องอาศัยข้อมูลจากฐานข้อมูลแหล่งท่องเที่ยวทั่วประเทศที่กำลังจัดเก็บตาม โครงการระบบ  
ติดตามสภาพทรัพยากรท่องเที่ยว ฯ มาประกอบการประเมินความเร่งด่วนที่กำหนดไว้ 4 ระดับ คือ

เร่งด่วนมาก - ควรต้องหามาตรการแก้ไขป้องกันโดยรีบด่วน ดำเนินการในข้อ 1) - 3)

เร่งด่วนปานกลาง - ควรต้องหามาตรการแก้ไขป้องกันแต่ไม่ถึงกับเร่งด่วน ดำเนินการใน  
ข้อ 1) - 2)

เริ่มมีปัญหา - มีความจำเป็นต้องดำเนินการแต่ไม่ถึงกับเร่งด่วน ดำเนินการในข้อ 1)

สภาพดี - ไม่เร่งด่วนแต่ควรอนุรักษ์ไว้ ดำเนินการในข้อ 1)

### 3. กรณีแหล่งท่องเที่ยวทั่วไป

หน่วยงานที่ดูแลรับผิดชอบแหล่งท่องเที่ยวแต่ละแห่งต้องจัดทำแผนงาน โครงการนำเสนอ  
ขอรับการสนับสนุนงบประมาณไปยังสำนักงานงบประมาณผ่านทางหน่วยงานต้นสังกัดของตนเอง  
ททท. จะเป็นผู้พิจารณาให้ความเห็นประกอบเพิ่มเติมแก่สำนักงานงบประมาณ ในกรณีที่สำนักงาน  
งบประมาณสอบถาม โดยอาศัยพื้นฐานหลักเกณฑ์และข้อมูลการประเมินเดียวกับ 2 กรณีข้างต้น  
ตามสถานการณ์และความเหมาะสม

## บทที่ 4

การออกแบบระบบงานสารสนเทศเพื่อสนับสนุนการตัดสินใจพัฒนาแหล่งท่องเที่ยว

ระบบสารสนเทศเพื่อสนับสนุนการตัดสินใจพัฒนาแหล่งท่องเที่ยว ได้วิเคราะห์ขั้นตอนของความสัมพันธ์ในการทำงาน โดยใช้วิธี คาด้าโฟล์ ไดอะแกรม(DFD : Data flow Diagram) ซึ่งมีส่วนประกอบของสัญลักษณ์ ดังนี้

1. Process เป็นส่วนประกอบของ DFD ที่แสดงถึงส่วนของงานในระบบ ที่มี input เข้ามาใน process แล้วมีการเปลี่ยนแปลง input เป็น output ส่งออกไปจาก process สัญลักษณ์ที่ใช้แทน process มีหลายสัญลักษณ์ด้วยกันได้แก่

- วงกลม



- สี่เหลี่ยม

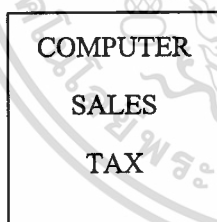

- สี่เหลี่ยมมุมโค้ง



การใช้สัญลักษณ์แทน process จะใช้เพียงสัญลักษณ์เดียวที่เหมือนกันแทน process ทั้งหมดในระบบ ชื่อ หรือคำอธิบายของ process อาจจะเป็น คำ, กลุ่มของคำ หรือ ประโยคที่สั้นและง่ายก็ได้ แต่มันควรที่จะสื่อความหมายได้ว่า process นั้นทำอะไร หรือใครทำ เพราะใน

เอกสารนี้เป็นเอกสารที่จัดทำขึ้นเพื่อใช้ในการศึกษาเท่านั้น ไม่อนุญาตให้เผยแพร่หรือใช้ซ้ำโดยไม่ได้รับอนุญาต  
ไม่ว่ากรณีใดๆทั้งสิ้น อีกทั้งห้ามมิให้ตัดแปลงเนื้อหา และต้องอ้างอิงถึงเจ้าของเอกสารทุกครั้งที่มีการนำไปใช้

บางกรณีชื่อของ process อาจจะเป็นชื่อของบุคคล, กลุ่มของบุคคล, เครื่องคอมพิวเตอร์ หรือชื่อของเครื่องจักร แต่กรณีอย่างนี้อาจจะมีไม่ค่อยมากนัก

2. Flow เป็นรูปที่แสดงถึงเส้นทางเข้า หรือ ออกของข้อมูล หรือเอกสาร ดังตัวอย่างรูปที่ 2



จากรูปที่ 2 จะเห็นว่าสัญลักษณ์ที่ใช้แทน flow คือ เส้นที่มีหัวลูกศร และจะมีชื่อ หรือคำอธิบายกำกับที่เส้นนั้นด้วย ชื่อของ flow ก็ควรจะสื่อความหมายให้เข้าใจได้ว่า เส้นทางนั้นคืออะไร flow จะถูกใช้แทนการเคลื่อนที่ของข้อมูลจากส่วนหนึ่ง ไปยังส่วนอื่นในระบบ ดังนั้น flow จะอธิบายถึงการเคลื่อนไหวของข้อมูลต่างๆ ในระบบที่ใช้เครื่องคอมพิวเตอร์ทั้งหมด (computer system) แต่ในการวิเคราะห์และออกแบบระบบ ระบบนั้น อาจจะไม่ใช้ computerized system ก็ได้ ดังนั้นบางส่วนของระบบที่ไม่ได้ใช้เครื่องคอมพิวเตอร์ flow ก็จะสามารถอธิบายถึง วัสดุ, เอกสารที่ถูกเคลื่อนย้ายจากส่วนหนึ่ง ไปยังอีกส่วนหนึ่ง ไปยังอีกส่วนหนึ่งก็ได้ดังตัวอย่างรูปที่ 3

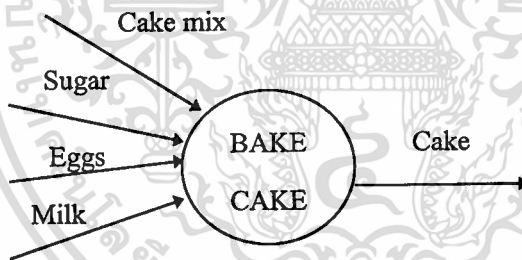

รูปที่ 3 ตัวอย่าง DFD กับ material flow

เส้นทางของ flow จะเป็นไปตามทิศทางของหัวลูกศรดังตัวอย่างรูปที่ 3 ข้างบน CAKE MIX, SUGAR, EGGS และ MILK จะถูกส่งเข้าสู่ process แต่สำหรับ CAKE ซึ่งมีทิศทางของหัวลูกศรชี้ออกจาก process จะหมายถึง CAKE ที่ถูกส่งออกจาก process นอกจากนี้แล้ว flow อาจจะมีหัวลูกศรทั้งสองทิศทางอยู่บนเส้นทางเดียวกันก็ได้ ความหมายก็ยังคงเหมือนเดิม คือ ให้พิจารณาจากทิศทางของหัวลูกศร เพียงแต่มีข้อมูล, เอกสาร หรือวัสดุ (material) ที่เคลื่อนไหวทั้งไปและกลับเหมือนกันเท่านั้นเอง

ใน DFD นั้น flow สามารถที่จะถูกแยกออก (diverge) หรือรวมเข้าด้วยกัน (converge) ได้ หลักการก็คือคล้ายกับแม่น้ำใหญ่ที่แตกย่อยออกเป็นสาขาเล็กๆ หลายๆ สาย หรือ การที่แม่น้ำหลายๆ สายรวมกันเข้าเป็นแม่น้ำสายเดียว flow ลักษณะนี้จะมีความหมายที่

เอกสารนี้เป็นเอกสารที่สงวนลิขสิทธิ์ไว้เพื่อใช้ในการศึกษาเท่านั้น ไม่อนุญาตให้นำไปเผยแพร่หรือใช้เพื่อการพาณิชย์

ไม่ว่ากรณีใดทั้งสิ้น อีกทั้งห้ามมิให้ตัดแปลงเนื้อหา และต้องอ้างอิงถึงเจ้าของเอกสารทุกครั้งที่มีการนำไปใช้

พิเศษออกไปคือ ในกรณีที่ยกออกเป็นหลายเส้นทาง จะแสดงให้เห็นถึง การส่งข้อมูลออกไปเส้นเดียวแล้วจะแยกส่งออกไปหลายเส้นทางซึ่งส่วนที่ ต่างกัน ดังตัวอย่างรูปที่ 4.1 และ 4.2 ซึ่งจะต่างกันตรงที่ว่า รูปที่ 4.2 จะมีการแบ่งข้อมูลออกเป็นแต่ละส่วนที่ส่งไป แต่รูปที่ 4.1 จะส่งข้อมูลทั้งหมดที่เหมือนกัน

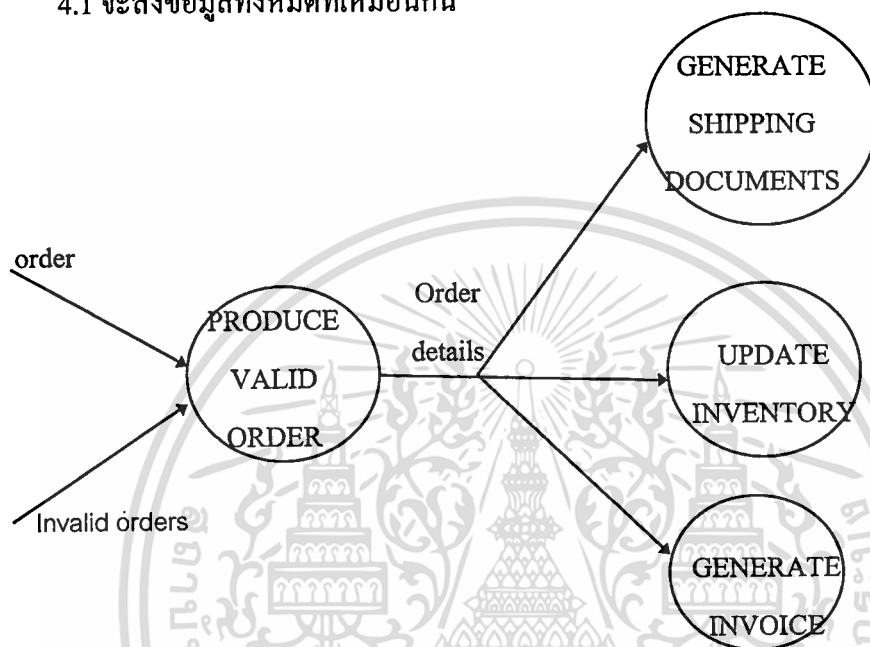

รูปที่ 4.1 ตัวอย่าง DFD กับ diverging flow

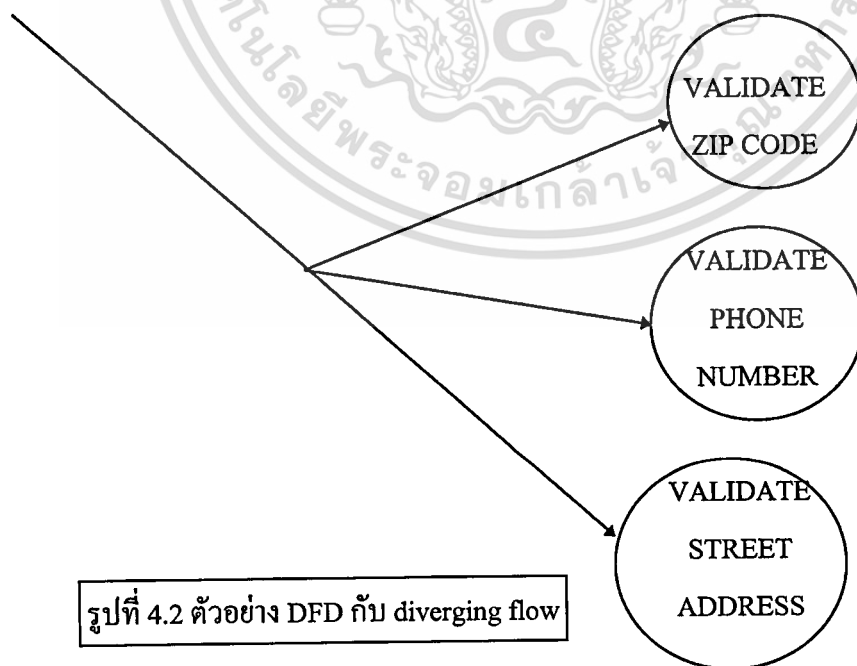

รูปที่ 4.2 ตัวอย่าง DFD กับ diverging flow

สำหรับกรณีที่รวม flow หลายเส้นเป็นเส้นเดียวกันจะเป็นลักษณะการรวมข้อมูล จากหลายเส้นทางเป็นเส้นทางเดียวที่เข้าสู่ process ซึ่งมีลักษณะที่ตรงข้ามกับกรณีที่เคยออกเป็นหลายเส้นทาง

3. Store เป็นส่วนประกอบของ model ที่ใช้แทนการเก็บรวบรวมข้อมูล หรือเป็นที่พักของข้อมูลสัญลักษณ์ที่ใช้แทน store อาจจะมีได้ รูปแบบคือ

- รูปแบบที่ 1

ORDERS

- รูปแบบที่ 2

D1 ORDERS

- รูปแบบที่ 3

ORDERS

จากรูปแบบข้างบนจะเห็นได้ว่า store ก็ควรจะมีย่อที่สื่อความหมาย อย่างเช่นส่วนประกอบอื่นๆ เช่นกัน นอกจากนี้แล้วยังมี store อีกชนิดหนึ่งคือ implementation store สัญลักษณ์ที่ใช้คือ

ORDERS

ซึ่งเป็น store ที่ไม่จำเป็นต้องมีในระบบ ถ้าจะให้เข้าใจได้ง่ายขึ้น store ชนิดนี้อาจจะดู

เอกสารนี้เป็นเอกสารเกี่ยวกับ temporary file การที่ต้องใช้ implementation store เพราะว่าในบางกรณี process ไม่ว่าจะกรณีใดๆทั้งสิ้น อีกทั้งห้ามมิให้ดัดแปลงเนื้อหา และต้องอ้างอิงถึงเจ้าของเอกสารทุกครั้งที่มีการนำไปใช้

2 process อาจเกิดขึ้นในเวลาที่แตกต่างกัน เช่น PROCESS ORDER ไม่จำเป็นต้องเกิดพร้อม กับ ENTER ORDER ก็ได้ จึงจำเป็นที่จะต้องใช้ implementation store ในการเก็บ ORDER นั้นไว้ก่อน

ในระบบสารสนเทศเพื่อสนับสนุนการตัดสินใจพัฒนาแหล่งท่องเที่ยวจากการ วิเคราะห์สามารถสรุปความสัมพันธ์ของระบบได้เป็นคอนเท็กซ์ไดอะแกรม(Context Diagram) ได้ดังรูป 4.1 และคำคำศัพท์ไดอะแกรมระดับสุดท้ายดังรูปที่ 4.2

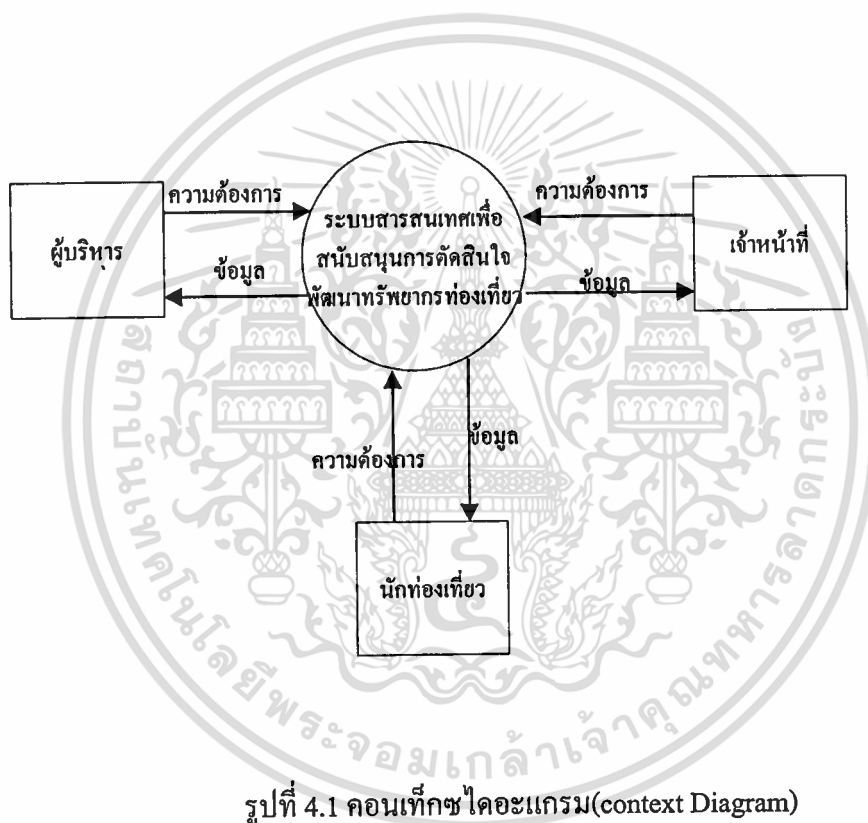

รูปที่ 4.1 คอนเท็กซ์ไดอะแกรม(context Diagram)

เอกสารนี้เป็นเอกสารที่สงวนไว้สำหรับการใช้งานเพื่อการศึกษาเท่านั้น ไม่อนุญาตให้นำไปใช้ประโยชน์ด้านการค้า ไม่ว่ากรณีใดๆทั้งสิ้น อีกทั้งห้ามมิให้ดัดแปลงเนื้อหา และต้องอ้างอิงถึงเจ้าของเอกสารทุกครั้งที่มีการนำไปใช้

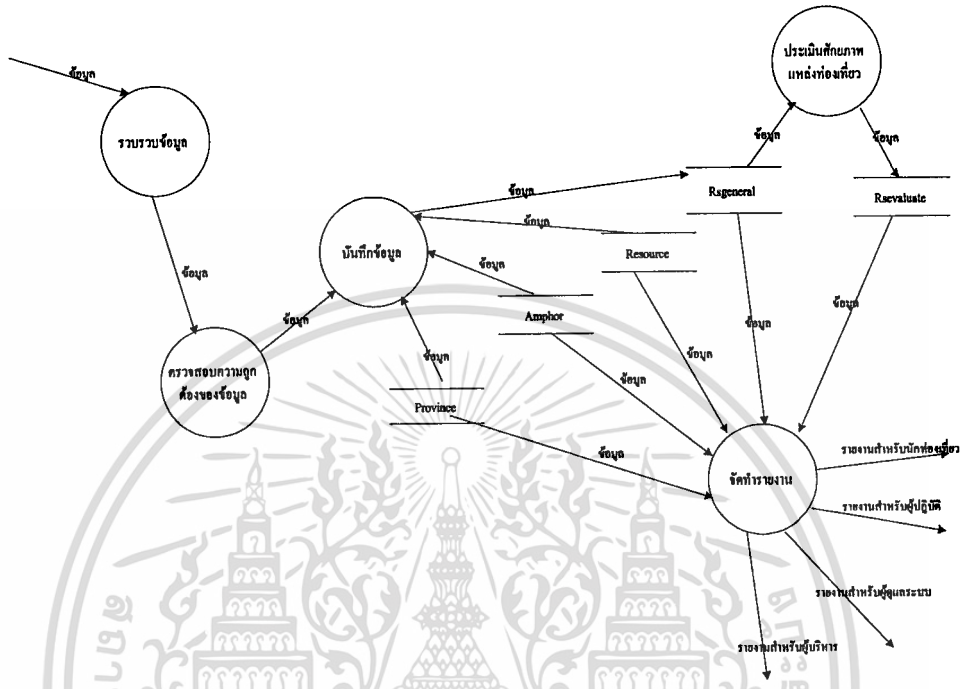

รูปที่ 4.2 คำศัพท์ไดอะแกรม (Data Flow Diagram) ระดับสุดท้าย

เอกสารนี้เป็นเอกสารที่สงวนไว้สำหรับการใช้งานเพื่อการศึกษาเท่านั้น ไม่อนุญาตให้นำไปใช้ประโยชน์ด้านการค้า  
ไม่ว่ากรณีใดๆทั้งสิ้น อีกทั้งห้ามมิให้ตัดแปลงเนื้อหา และต้องอ้างอิงถึงเจ้าของเอกสารทุกครั้งที่มีการนำไปใช้

## บทที่ 5

### การออกแบบฐานข้อมูล

ในการจัดเก็บข้อมูลจำนวนมาก จะต้องคำนึงถึงวิธีการออกแบบ ระบบฐานข้อมูลที่เหมาะสม โดยฐานข้อมูลจะต้องมีคุณสมบัติดังต่อไปนี้

1. ข้อมูลมีความซ้ำซ้อนน้อยที่สุด คือ จะต้องไม่มีการเก็บซ้ำซ้อน จะทำให้เกิดความขัดแย้งของข้อมูล อันเกิดจากการเปลี่ยนแปลงข้อมูลเฉพาะที่

2. มีการจัดระบบคลังข้อมูล (Inventory of data) คือผู้ดูแลรับผิดชอบ ฐานข้อมูลจะต้องทราบข้อมูลใดถูกจัดเก็บไว้ในตารางไว้ในชื่ออะไร เพื่อที่เมื่อมีคำถามของผู้บริหารจะตอบได้ทันที ด้านภาษาฐานข้อมูล ดังนั้นจึงจำเป็นต้องมีพจนานุกรม ข้อมูล (data dictionary) หรือหาระบบอาจเรียกหา system ที่ประกอบด้วยตารางที่เก็บรายละเอียด ของสิ่งที่มีความสำคัญ ต่อฐานข้อมูล

3. สามารถตอบคำถามเฉพาะกิจ (Ad hoc query)

ระบบการจัดการฐานข้อมูล จะใช้ภาษาฐานข้อมูล ในการจัดการฐานข้อมูล ภาษาฐานข้อมูล เช่น SQL, QUTL ช่วยในการเรียกดูข้อมูลจากตารางได้ ด้วยความสะดวกรวดเร็ว

4. ความปลอดภัยของข้อมูลสูงก็จะมีค่าสำคัญมากเพราะ อาจทำให้เกิดความเสียหายต่อข้อมูลอันเป็นผลให้ข้อมูลมีความผิดพลาดได้ จึงต้องมีการใช้รหัสผ่านเพราะต้องจำเป็นต้องแบ่งระดับผู้ใช้ฐานข้อมูลออกเป็น DBA ผู้ซึ่งสามารถจัดการตารางเวลาข้อมูลทั้งหมดในฐานข้อมูลรวมทั้งการเพิ่มผู้ใช้ หรือการระงับการใช้งานของผู้ใช้

RESOURCE ผู้ที่สามารถสร้างและจัดการข้อมูลทั้งหมดในการทำงานเพราะสามารถอนุญาตให้ผู้อื่นใช้ตารางของตนในทางใด ๆ

CONNECT ผู้ที่สามารถเรียกดู เพิ่มเติม ลบและแก้ไขข้อมูล หรือบางส่วนของความ สามารถข้างต้น ในตารางที่ได้รับอนุญาตให้ใช้

5. สามารถจัดการการใช้ข้อมูลในเวลาเดียวกัน (Concurrency control) ระบบฐานข้อมูลต้องมีการใช้ข้อมูลแบบ MULTI USER ที่ต้องใช้ข้อมูลรวมกันเพราะใช้ตารางเดียวกันพร้อม ๆ กันซึ่งอาจต้องใช้ ระบบ CONCURRENCY ข้อมูลในระดับของผลลัพธ์ ตารางหรืออาจทั้งฐานข้อมูล แล้วแต่ความสามารถของระบบจัดการฐานข้อมูล โดยจัดลำดับของงานตามเวลา หรือความสำคัญของงานมีหลักการดังนี้

เอกสารนี้เป็นเอกสารที่สงวนไว้สำหรับการใช้งานเพื่อการศึกษาเท่านั้น ไม่อนุญาตให้นำไปใช้ประโยชน์ด้านการค้าไม่ว่ากรณีใดๆทั้งสิ้น อีกทั้งห้ามมิให้ดัดแปลงเนื้อหา และต้องอ้างอิงถึงเจ้าของเอกสารทุกครั้งที่มีการนำไปใช้

1. SHAR คือ ณะที่ผู้ใ้คนหนึ่งกำลังใช้ ผู้อื่นก็สามารถเปลี่ยนแปลงข้อมูลหรือจัดการรูปแบบของตาราง

2. Exclusive lock(write lock) ณะที่ผู้หนึ่งกำลังเปลี่ยนแปลงข้อมูลหรือจัดการรูปแบบของตาราง ผู้อื่นจะไม่สามารถใช้ตารางหรือคอลัมน์หรือบางแถวที่กำลังเปลี่ยนแปลงได้ ซึ่งสิ่งเหล่านี้ระบบการจัดการฐานข้อมูลจะเป็นผู้จัดการให้

การออกแบบฐานข้อมูลด้วยวิธีในแอม(NIAM ย่อมาจาก Nijssen's Information System Analysis Method) เป็นเครื่องมือในการออกแบบ ที่มีแนวความคิดที่มีพื้นฐานมาจากโครงสร้างภาษารธรรมชาติ โดยใช้รูปแบบความสัมพันธ์ของข้อมูลเป็นแบบจำลองที่มีความหมายและมีเครื่องหมายแสดงความสัมพันธ์ของข้อมูลและข้อจำกัดของข้อมูลได้อย่างชัดเจน นอกจากนี้ยังสามารถแปลง Conceptual schema เป็น Relation Database Schema ซึ่งจะอยู่ในรูปของ Fifth normal form ในแอมมีขั้นตอนในการออกแบบอยู่ 9 ขั้นตอน (CSDP 9 steps : Conceptual Schema Design Procedure)

step 1 : กำหนดขอบเขตของงาน (Universe of Discourse : UOD)

step 2 : วาด Conceptual Schema Diagram โดยคร่าว ๆ จากความจริงในขอบเขตของงาน

step 3 : จัดรูปของ Schema ให้เป็นระเบียบและหาชนิดความจริงที่ได้รับข้อมูลมาจากชนิดความจริง ชนิดอื่น

step 4 : เติมสัญลักษณ์แสดง Lexical, Mandatory Role, Subtype constraints

step 7 : ตรวจสอบ Unique Identifier ของแต่ละชนิดเอนติตี้

step 8 : เติมสัญลักษณ์แสดง Equality, Exclusion, Subset Constraints

step 9 : ตรวจสอบความสมบูรณ์ของ Conceptual Schema ว่าต้องสอดคล้องกับตัวอย่างข้อมูล และไม่มีความซ้ำซ้อนของข้อมูล

ส่วนประกอบของในแอม

1. ชนิดเอนติตี้ (Entity Type)
2. ชนิดเลเบล (Label Type)
3. ชนิดความจริง (Fact Type)
4. ชนิดอ้างอิง (Reference Type)
5. ข้อจำกัดเพื่อความถูกต้องของข้อมูล (Integrity Constraints)

สัญลักษณ์และตัวอย่างการใช้ส่วนประกอบพื้นฐานของแบบจำลองในแอมแสดงไว้ดังรูป

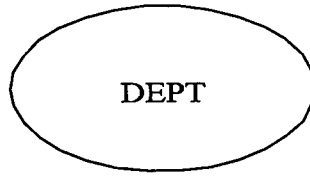

รูปที่ 1 แสดงสัญลักษณ์ของชนิดเอนติตี้ภาควิชา

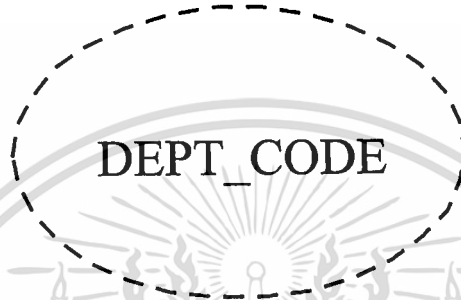

รูปที่ 2 แสดงสัญลักษณ์ของชนิดเลเบิ้ลรหัสภาควิชา



รูปที่ 3 แสดงความสัมพันธ์อ้างอิงแบบ one to one

หมายความว่า ภาควิชาใด ๆ จะมีรหัสภาควิชาเพียงรหัสเดียวเท่านั้นและไม่ซ้ำกับภาควิชา

อื่น



รูปที่ 4 แสดงการเขียนความสัมพันธ์อ้างอิงแบบ one to one อย่างย่อ

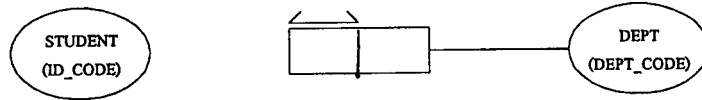

รูปที่ 5 แสดงความจริงแบบ many to one

หมายความว่านักศึกษาหนึ่งคนจะสังกัดภาควิชาได้เพียงภาคเดียว แต่ภาควิชาใด ๆ สามารถมีนักศึกษาในสังกัดได้มากกว่าหนึ่งคน

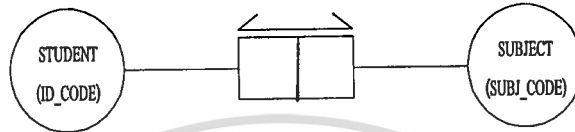

รูปที่ 6 แสดงความจริงแบบ many to many

หมายความว่านักศึกษาคนหนึ่งสามารถลงทะเบียนเรียนได้หลายวิชาและแต่ละวิชาที่เปิดสอนสามารถรับจำนวนนักศึกษาได้มากกว่าหนึ่งคน แต่นักศึกษาที่ลงทะเบียนเรียนวิชาใด ๆ แล้วจะลงทะเบียนซ้ำวิชาเดิมไม่ได้ (ตัวอย่างนี้ไม่เป็นจริงในทางปฏิบัติ)

ชนิดเอนติตี้เป็นเซต (set) มีสมาชิกเป็นตัวอย่างเอนติตี้ (Entity Instance) เช่น ภาควิชา A (ภาควิชาโทรคมนาคม) ภาควิชา B (ภาควิชาวิศวกรรมคอมพิวเตอร์) เป็นตัวอย่างเอนติตี้ของชนิดเอนติตี้ภาควิชา

เครื่องหมายความสัมพันธ์ที่เป็นส่วนเชื่อมโยงระหว่างชนิดเอนติตี้ และชนิดเอนติตี้หรือชนิดเลเบลนั้น เรียกว่า บทบาท (role) จะเขียนความหมายของบทบาทนั้นไว้ภายในหรือข้าง ๆ สัญลักษณ์ของมัน

การแปลงข้อมูลทีวเคราะห์มาให้อยู่ในรูปแบบจำลอง ก่อนอื่นต้องนำข้อมูลมากำหนดเป็นชนิดเอนติตี้ และ เลเบลให้เรียบร้อยเสียก่อน จึงนำชนิดเอนติตี้ที่ได้มาเขียนเป็นประโยคความจริงมูลฐาน (Elementary Fact)

แล้วนำเอาความจริงทั้งหมดที่ได้มาเขียนเป็นแบบจำลอง และเติมข้อจำกัดต่าง ๆ ลงไปตามความเป็นจริงในขอบเขตของงาน

ตัวอย่างการใช้ข้อจำกัดต่าง ๆ แสดงไว้ดังรูปที่ 7 และรูปที่ 8

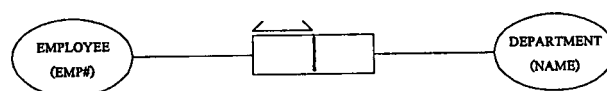

รูปที่ 7 แสดงการใช้ intra fact type uniqueness constraint

หมายความว่า Employee หนึ่งคนจะมีที่ทำงานได้ทีเดียวเท่านั้น

เอกสารนี้เป็นเอกสารที่สงวนไว้สำหรับการใช้งานเพื่อการศึกษาเท่านั้น ไม่อนุญาตให้นำไปใช้ประโยชน์ด้านการค้า  
ไม่ว่ากรณีใดๆทั้งสิ้น อีกทั้งห้ามมิให้ดัดแปลงเนื้อหา และต้องอ้างอิงถึงเจ้าของเอกสารทุกครั้งที่มีการนำไปใช้

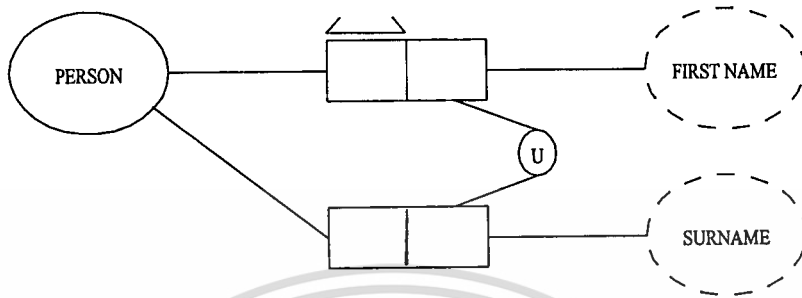

รูปที่ 8 แสดงการใช้ inter fact type uniqueness constraint

หมายความว่า บุคคลหนึ่งจะมีชื่อ 1 ชื่อ นามสกุล 1 นามสกุล ชื่อของบางคนอาจจะซ้ำกัน และนามสกุลของบางคนอาจจะซ้ำกันได้ แต่ชื่อรวมกับนามสกุลจะต้องไม่ซ้ำ

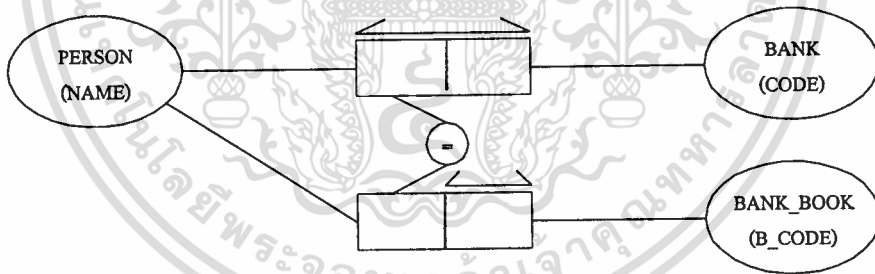

รูปที่ 9 แสดงการใช้ equality constraint

หมายความว่า ถ้าบุคคลหนึ่งเป็นลูกค้าของธนาคารใดแล้ว บุคคลนั้นต้องมีสมุดบัญชีของธนาคารนั้นด้วย หรือในทางกลับกัน ถ้าบุคคลใดมีสมุดบัญชีของธนาคารใดแล้ว ก็ต้องเป็นลูกค้าของธนาคารนั้นด้วย

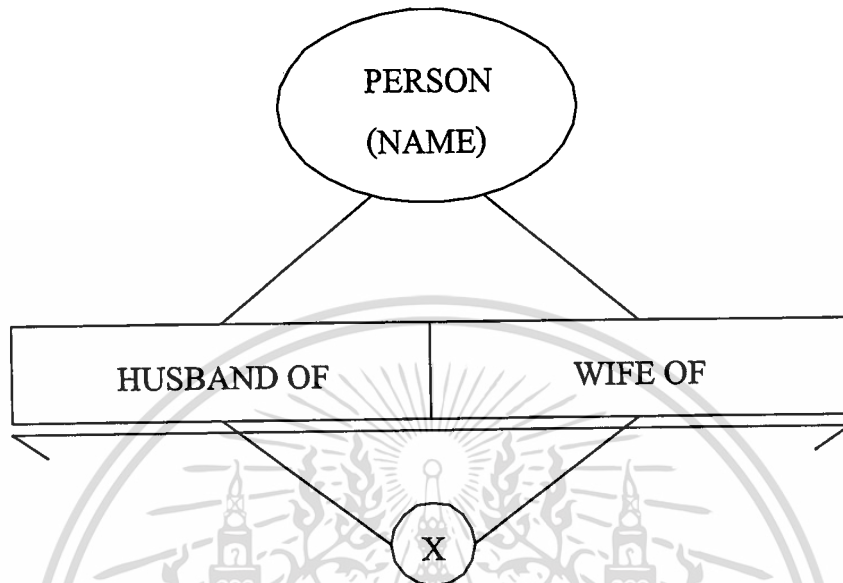

รูปที่ 10 แสดงการใช้ exclusion constraint

หมายความว่า บุคคลใดเป็นภรรยาของอีกบุคคลหนึ่งแล้ว บุคคลนั้นต้องไม่เป็นสามีของบุคคลใดๆ ในทางกลับกัน บุคคลที่เป็นสามีของบุคคลหนึ่งแล้วจะต้องไม่เป็นภรรยาของบุคคลใดด้วย

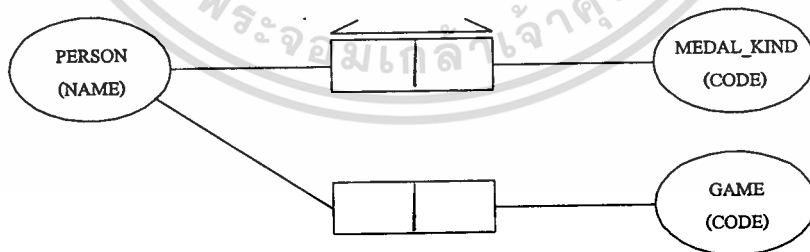

รูปที่ 11 แสดงการใช้ subset constraint

หมายความว่า บุคคลที่ชนะเลิศการแข่งขันกีฬาทุกคนจะต้องเป็นบุคคลที่เล่นกีฬา แต่บุคคลที่เล่นกีฬาไม่จำเป็นต้องชนะเลิศการแข่งขันกีฬาทุกคน

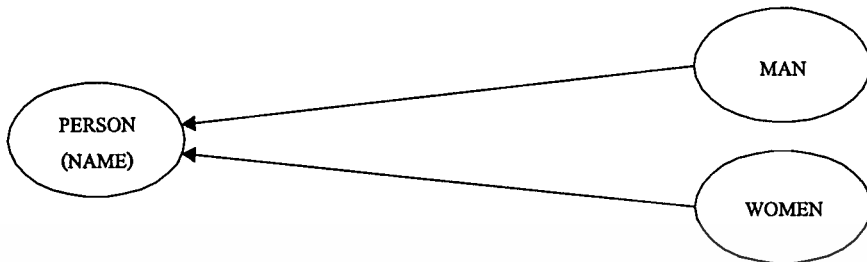

รูปที่ 12 แสดงการใช้ subtype constraint

หมายความว่า ตัวอย่างเอนิตีตัวของชนิดเอนิตีผู้ชาย และชนิดเอนิตีผู้หญิง ต่างก็เป็นสมาชิกของ ชนิดเอนิตีบุคคล

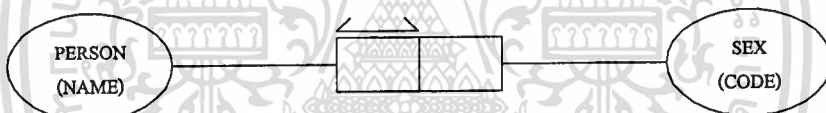

รูปที่ 13.1 แสดงการใช้ mandatory constraint , lexical constraint

หมายความว่า บุคคลทุกคนต้องมีเพศและสมาชิกของชนิดเอนิตี เพศมีเพียง M (Male) และ F (Female) เท่านั้น

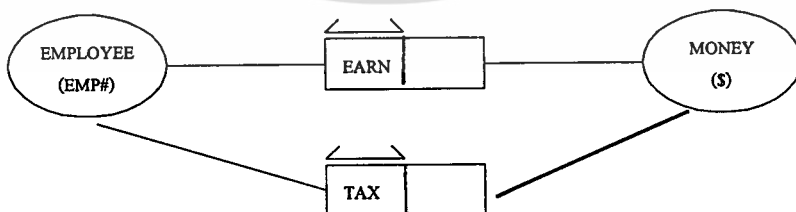

รูปที่ 13.2 หมายความว่า Employee ทุกคนต้องมีรายได้ และทุกคนต้องเสียภาษี นอกจากตัวอย่างความจริงแบบ Binary Fact Type ที่แสดงไว้ข้างต้นแล้วยังมีตัวอย่างชนิดอื่นอีก เช่น

เอกสารนี้เป็นเอกสารที่สงวนไว้สำหรับการใช้งานเพื่อการศึกษาเท่านั้น ไม่อนุญาตให้นำไปใช้ประโยชน์ด้านการค้า ไม่ว่าจะกรณีใดๆทั้งสิ้น อีกทั้งห้ามมิให้ดัดแปลงเนื้อหา และต้องอ้างอิงถึงเจ้าของเอกสารทุกครั้งที่มีการนำไปใช้

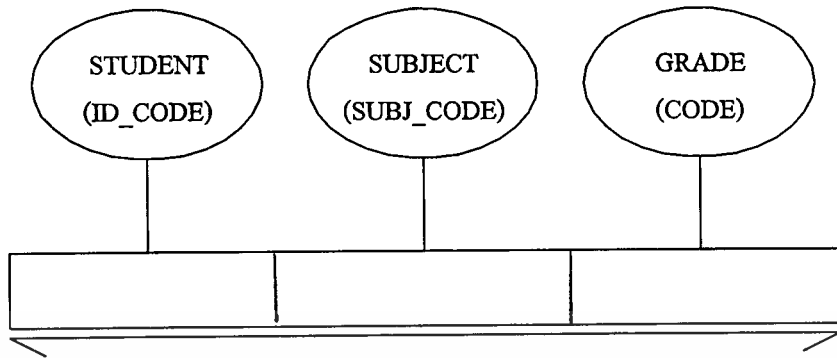

รูปที่ 14 Ternary Fact Type หมายความว่า ข้อมูลการเรียนของนักศึกษาทุกคนจะต้องมี ทั้งรหัสวิชาเรียนและเกรด

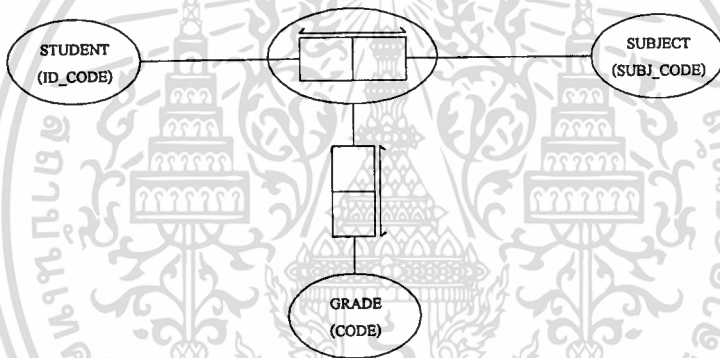

รูปที่ 15 Nested Fact Type มีความหมายเหมือนรูปที่ 14

### The Optimal Normal Form Algorithm (ONF อัลกอริทึม)

เป็นวิธีการจัดกลุ่มความจริงใน Conceptual Schema ให้เป็น Relational Database Schema โดยมีหลักการโดยสรุปดังต่อไปนี้

1. สร้าง 1 รีเลชัน สำหรับชนิดความจริงแบบ ไบนารีซึ่งมีความสัมพันธ์แบบ many to many โดยที่ Unique Identifier ของชนิดเอนติตีที่เกี่ยวข้องทั้งหมดเป็น Primary Key
2. สร้าง 1 รีเลชันสำหรับแต่ละชนิดความจริงแบบ n-ary โดยที่ Unique Identifier ของชนิดเอนติตีซึ่งมี role ถูกบังคับด้วย Uniqueness Constraint เดียวกันเป็น Candidate Key
3. พิจารณาชนิดเอนติตีที่เกี่ยวข้องกับความจริงแบบ ไบนารีซึ่งมีความสัมพันธ์เป็นแบบ one to one หรือ many to one โดยที่ role ของชนิดเอนติตีเหล่านั้นถูกบังคับด้วย Uniqueness Constraint

ให้สร้างรีเลชัน โดยมี Unique Identifier ของชนิดเอนติตีเหล่านั้นเป็น Candidate

### Key

เอกสารนี้เป็นเอกสารที่สงวนไว้สำหรับการใช้งานเพื่อการศึกษาเท่านั้น ไม่อนุญาตให้นำไปใช้ประโยชน์ด้านการค้า ไม่ว่าจะกรณีใดๆทั้งสิ้น อีกทั้งห้ามมิให้ดัดแปลงเนื้อหา และต้องอ้างอิงถึงเจ้าของเอกสารทุกครั้งที่มีการนำไปใช้

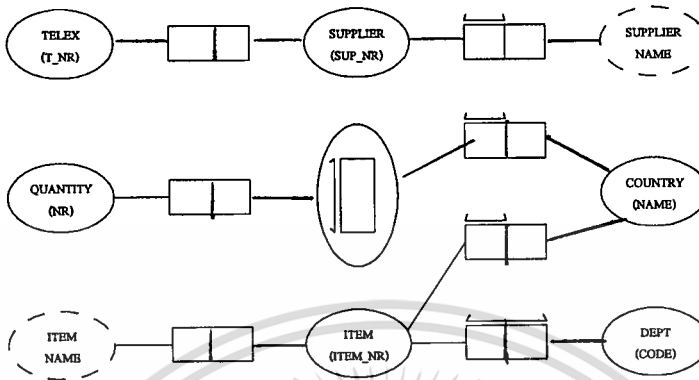

รูปที่ 16 ตัวอย่างแบบจำลองข้อมูล (Conceptual Schema)

จาก Conceptual Schema ในรูปที่ 16 เมื่อใช้ ONF อัลกอริทึม จะได้รีเลชันดังต่อไปนี้

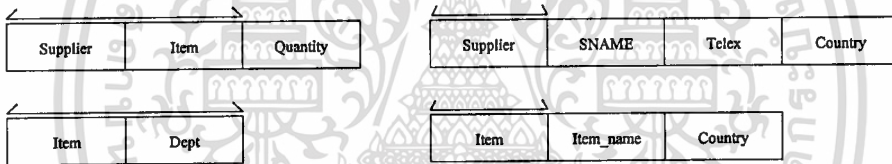

รูปที่ 17 รีเลชันของแบบจำลองรูปที่ 16 โดยมีเครื่องหมาย (???) บนแอทริบิวต์หรือกลุ่มของแอทริบิวต์ที่เป็น primary key และเครื่องหมาย (???) บน candidate key

5.1 การออกแบบฐานข้อมูลโดยไนแอม ดังรูปที่ 18

## การออกแบบฐานข้อมูลโดยโนแอม

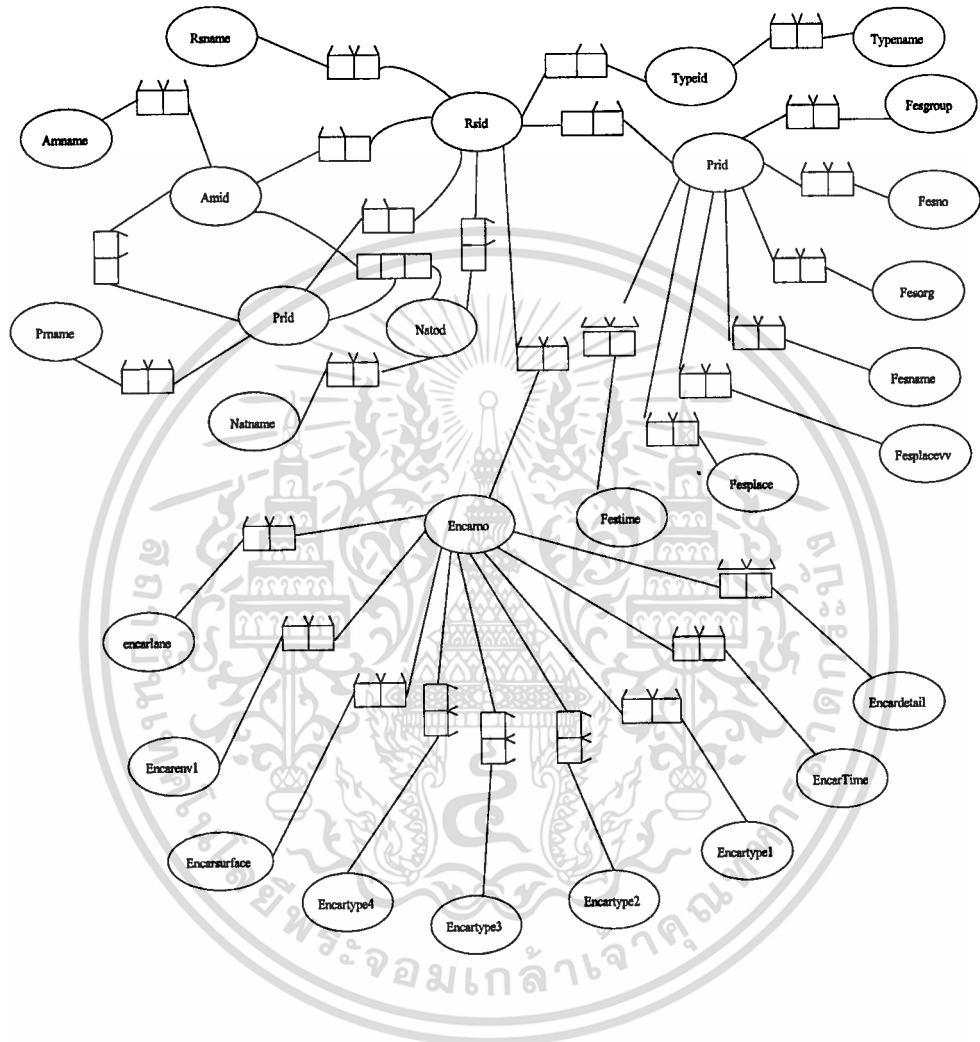

รูปที่ 18

เอกสารนี้เป็นเอกสารที่สงวนไว้สำหรับการใช้งานเพื่อการศึกษาเท่านั้น ไม่อนุญาตให้นำไปใช้ประโยชน์ด้านการค้า  
ไม่ว่ากรณีใดๆทั้งสิ้น อีกทั้งห้ามมิให้ดัดแปลงเนื้อหา และต้องอ้างอิงถึงเจ้าของเอกสารทุกครั้งที่มีการนำไปใช้

การออกแบบฐานข้อมูลโดยโนแอม (ต่อ)

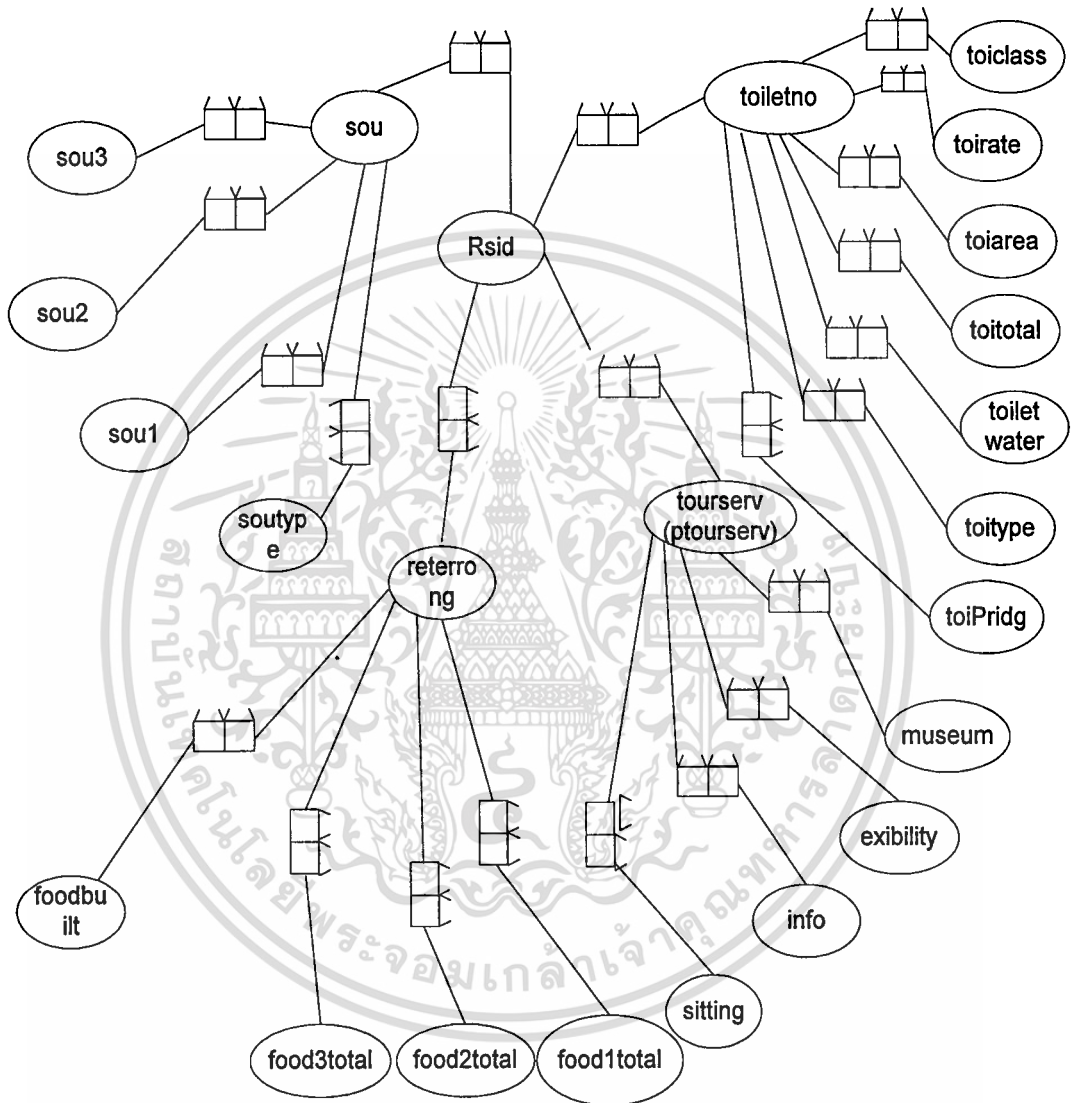

รูปที่ 18 ต่อ

เอกสารนี้เป็นเอกสารที่สงวนไว้สำหรับการใช้งานเพื่อการศึกษาเท่านั้น ไม่อนุญาตให้นำไปใช้ประโยชน์ด้านการค้า ไม่ว่าจะกรณีใดๆทั้งสิ้น อีกทั้งห้ามมิให้ตัดแปลงเนื้อหา และต้องอ้างอิงถึงเจ้าของเอกสารทุกครั้งที่มีการนำไปใช้

### การออกแบบฐานข้อมูลโดยในแอม (ต่อ)

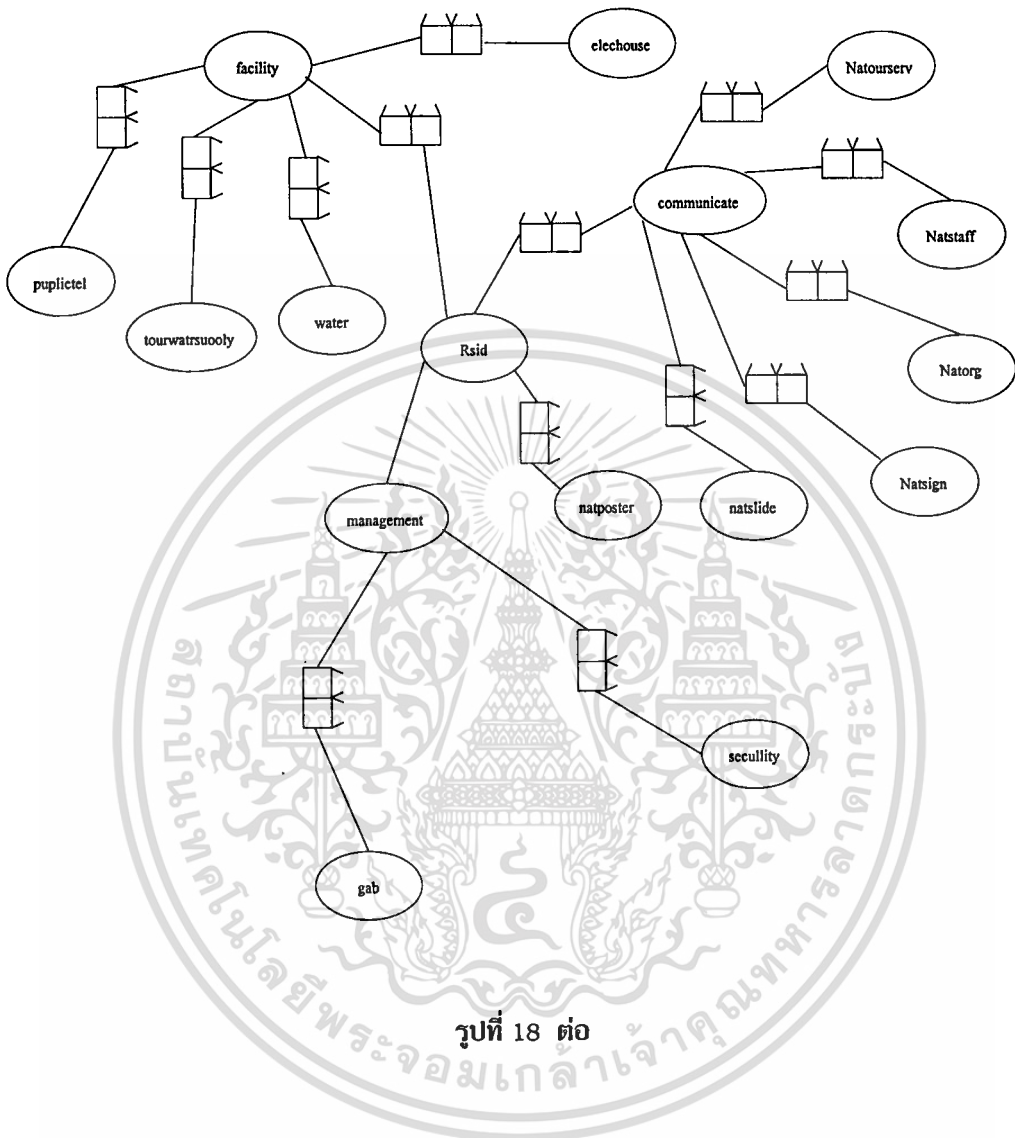

รูปที่ 18 ต่อ

เอกสารนี้เป็นเอกสารที่สงวนไว้สำหรับการใช้งานเพื่อการศึกษาเท่านั้น ไม่อนุญาตให้นำไปใช้ประโยชน์ด้านการค้า  
ไม่ว่ากรณีใดๆทั้งสิ้น อีกทั้งห้ามมิให้ตัดแปลงเนื้อหา และต้องอ้างอิงถึงเจ้าของเอกสารทุกครั้งที่มีการนำไปใช้

### การออกแบบฐานข้อมูลโดยโนแอม (ต่อ)

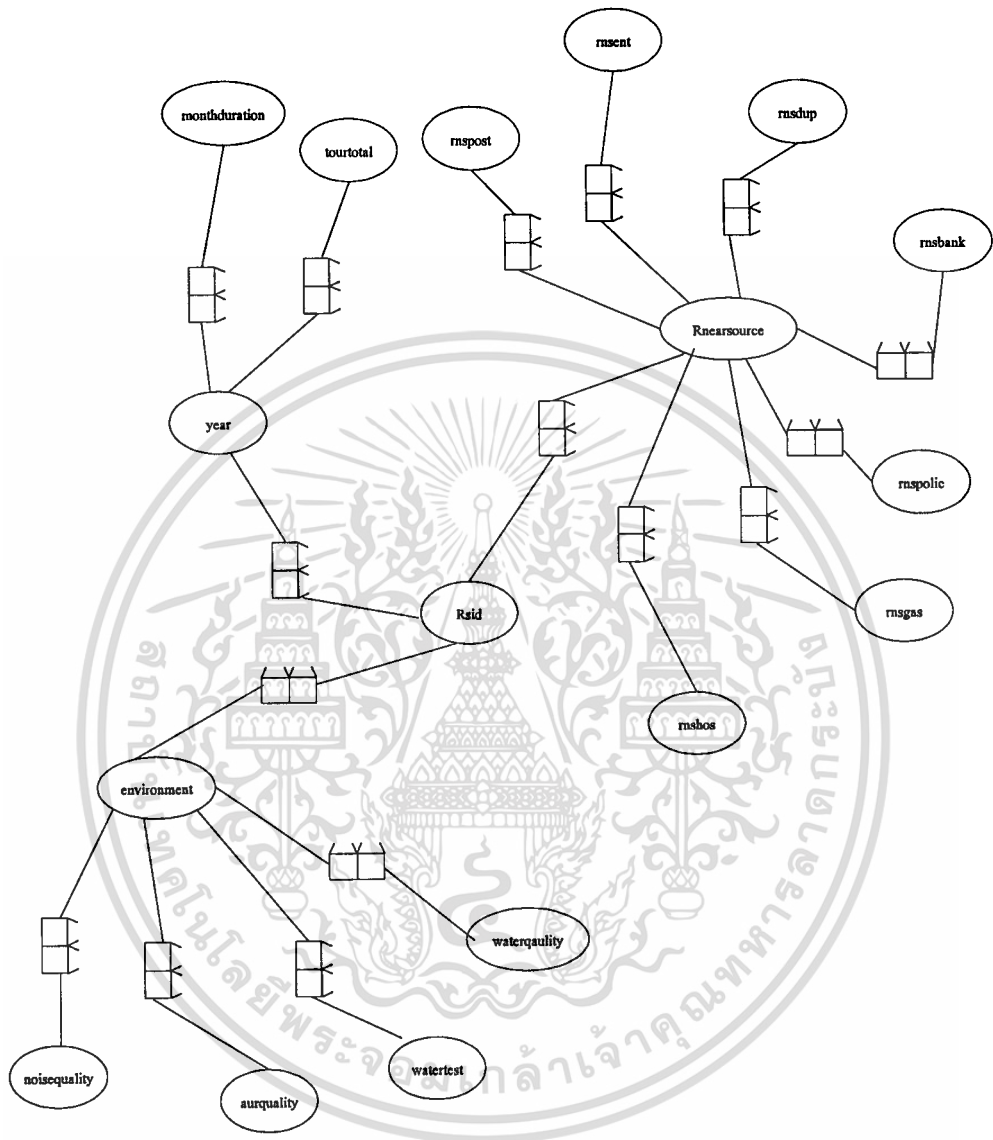

รูปที่ 18 ต่อ

เอกสารนี้เป็นเอกสารที่สงวนไว้สำหรับการใช้งานเพื่อการศึกษาเท่านั้น ไม่อนุญาตให้นำไปใช้ประโยชน์ด้านการค้า ไม่ว่าจะกรณีใดๆทั้งสิ้น อีกทั้งห้ามมิให้ตัดแปลงเนื้อหา และต้องอ้างอิงถึงเจ้าของเอกสารทุกครั้งที่มีการนำไปใช้

### การออกแบบฐานข้อมูลโดยโนแอม (ต่อ)

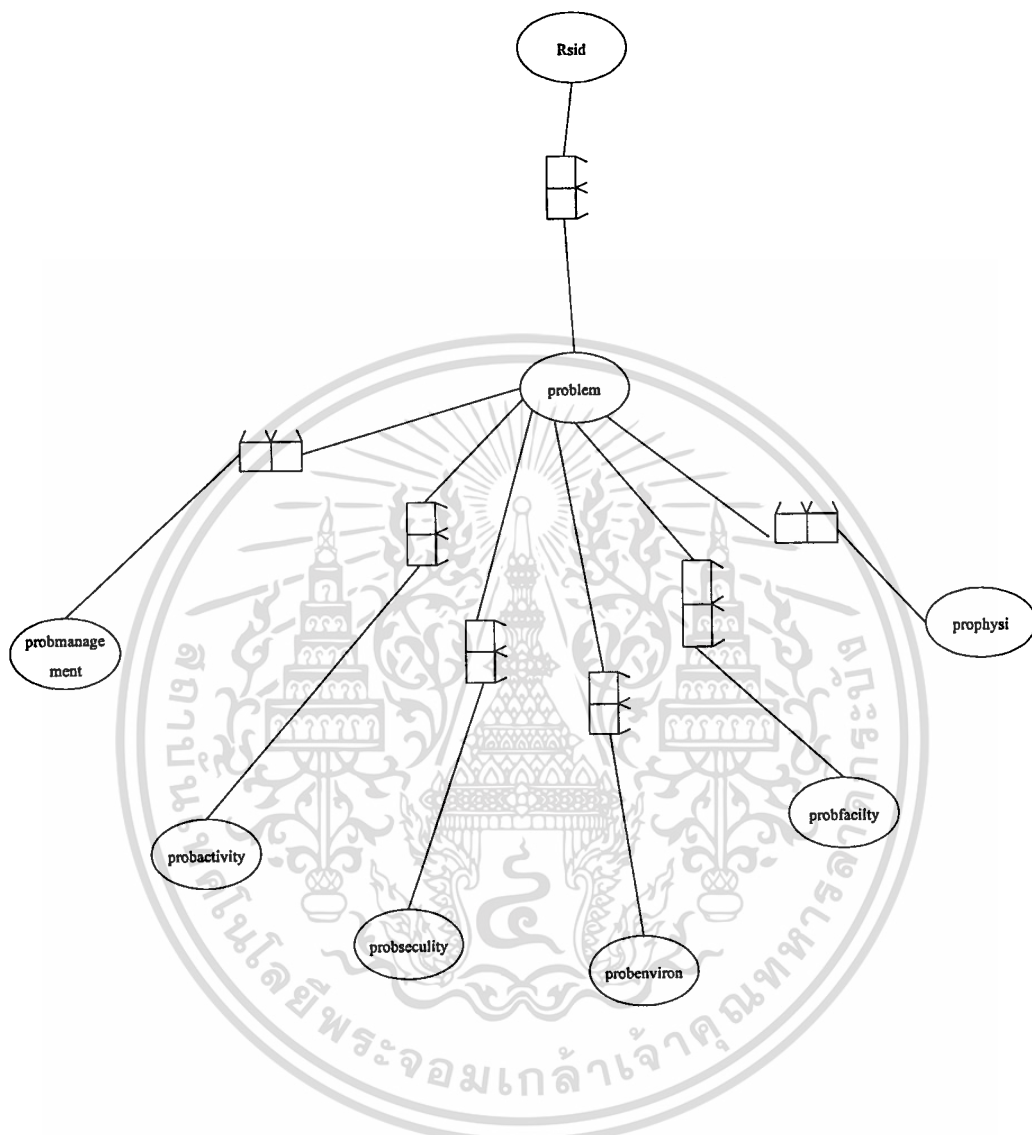

รูปที่ 18 ต่อ

เอกสารนี้เป็นเอกสารที่สงวนไว้สำหรับการใช้งานเพื่อการศึกษาเท่านั้น ไม่อนุญาตให้นำไปใช้ประโยชน์ด้านการค้า  
ไม่ว่ากรณีใดๆทั้งสิ้น อีกทั้งห้ามมิให้ตัดแปลงเนื้อหา และต้องอ้างอิงถึงเจ้าของเอกสารทุกครั้งที่มีการนำไปใช้

## 5.2 สรุปรายชื่อตารางที่ใช้ระบบงาน

จากการออกแบบฐานข้อมูลเชิงสัมพันธ์โดยวิธีในแอม สามารถพิจารณาความสัมพันธ์สร้างเป็นตารางดังมีรายชื่อของตารางทั้งหมดแสดงในตารางที่ 5.1

ตารางที่ 5.1 สรุปรายชื่อตารางในระบบงาน

| ลำดับที่ | ชื่อตาราง        | ความหมาย   | ประเภท           |
|----------|------------------|--|------------------|
| 1.       | Province         | ตารางรายชื่อจังหวัด                                    | อ้างอิง          |
| 2.       | Aumpor           | ตารางรายชื่ออำเภอ                                      | อ้างอิง          |
| 3.       | Resource         | ตารางรายชื่อแหล่งท่องเที่ยว                            | ข้อมูลหลัก       |
|          | NaturalResource  | ตารางข้อมูลอุทยานแห่งชาติ                              | อ้างอิง          |
| 4.       | Rsgeneral        | ตารางข้อมูลทั่วไปในแหล่งท่องเที่ยว                     | ข้อมูลรายละเอียด |
| 5.       | Fesival          | ตารางงานประเพณี  | ข้อมูลรายละเอียด |
| 6.       | Resourceentrance | ตารางข้อมูลการเข้าถึงแหล่งท่องเที่ยว                   | ข้อมูลรายละเอียด |
| 7.       | Resourceourserv  | ตารางข้อมูลการบริการนักท่องเที่ยว<br>ในแหล่งท่องเที่ยว | ข้อมูลรายละเอียด |
| 8.       | Management       | ตารางข้อมูลระบบการจัดการ                               | ข้อมูลรายละเอียด |
| 9.       | Tourstatistic    | ตารางสถิตินักท่องเที่ยวในแหล่งท่องเที่ยว               | ข้อมูลรายละเอียด |
| 10.      | Environment      | ตารางสิ่งแวดล้อมทั่วไปในแหล่งท่องเที่ยว                | ข้อมูลรายละเอียด |
| 11.      | Problem          | ตารางปัญหาอุปสรรค                                      | ข้อมูลรายละเอียด |
| 12.      | Rsshelter        | ตารางที่พัก  | ข้อมูลรายละเอียด |
| 13.      | Rseva            | ตารางผลการประเมิน                                      | ข้อมูลรายละเอียด |

ตารางที่ 5.1 สรุปรายชื่อตารางในระบบงาน

## 5.3 รายละเอียดของตารางที่ผ่านการปรับปรุงให้เหมาะสมกับการใช้งานจริง

เมื่อออกแบบฐานข้อมูลของระบบงานเสร็จแล้วจะต้องพิจารณาตารางที่ใช้จัดเก็บข้อมูลที่ได้ ออกแบบไว้มาปรับปรุงให้มีความสะดวกในการใช้งานและนึกถึงการประหยัดเนื้อที่ในการจัดเก็บข้อมูลด้วยซึ่งสามารถแสดงรายละเอียดของตารางทั้งหมดที่ผ่านการปรับปรุงแล้วดังตารางที่ 5.2

โดยที่ P.K หมายถึง คีย์หลักของตารางนั้น

เอกสารนี้เป็นเอกสารที่สงวนไว้สำหรับการใช้งานเพื่อการศึกษาเท่านั้น ไม่อนุญาตให้นำไปใช้ประโยชน์ด้านการค้า

F.K หมายถึง คีย์นอกของตารางนั้น

ไม่ว่ากรณีใดๆทั้งสิ้น อีกทั้งห้ามมิให้คัดแปลงเนื้อหา และต้องอ้างอิงถึงเจ้าของเอกสารทุกครั้งที่มีการนำไปใช้

ตารางที่ 5.2 รายละเอียดของตารางทั้งหมดที่ผ่านการปรับปรุง

Table: private ข้อมูลรายชื่อจังหวัด

| ชื่อฟิลด์ | แบบของข้อมูล | ความกว้างสูงสุด | รายละเอียดของข้อมูล | Key |
|-----------|--------------|-----------------|---------------------|-----|
| PrId      | text         | 3               | รหัสจังหวัด         | P.K |
| PrName    | text         | 30              | ชื่อจังหวัด         |     |

Table: Aumpor ข้อมูลรายชื่ออำเภอ

| ชื่อฟิลด์ | แบบของข้อมูล | ความกว้างสูงสุด | รายละเอียดของข้อมูล | Key |
|-----------|--------------|-----------------|---------------------|-----|
| PrId      | text         | 3               | รหัสจังหวัด         | P.k |
| AmId      | text         | 3               | รหัสอำเภอ           |     |
| AmNme     | text         | 30              | ชื่ออำเภอ           |     |

Table: Resource ข้อมูลแหล่งท่องเที่ยว

| ชื่อฟิลด์ | แบบของข้อมูล | ความกว้างสูงสุด | รายละเอียดของข้อมูล | Key |
|-----------|--------------|-----------------|---------------------|-----|
| PrId      | text         | 3               | รหัสจังหวัด         | P.K |
| AmId      | text         | 3               | รหัสอำเภอ           |     |
| RsId      | text         | 10              | รหัสแหล่งท่องเที่ยว |     |
| RsName    | text         | 50              | ชื่อแหล่งท่องเที่ยว |     |

Table: NaturalResource ข้อมูลอุทยานแห่งชาติ

| ชื่อฟิลด์ | แบบของข้อมูล | ความกว้างสูงสุด | รายละเอียดของข้อมูล | Key |
|-----------|--------------|-----------------|---------------------|-----|
| NatId     | text         | 10              | รหัสอุทยาน          | P.K |
| Natname   | text         | 50              | ชื่ออุทยาน          |     |
| PrId      | text         | 3               | รหัสจังหวัด         | F.K |
| NatLoc    | text         | 50              | สถานที่ตั้ง         |     |
| AmId      | text         | 3               | รหัสอำเภอ           | F.K |

เอกสารนี้เป็นเอกสารที่สงวนไว้สำหรับการใช้งานเพื่อการศึกษาเท่านั้น ไม่อนุญาตให้นำไปใช้ประโยชน์ด้านการค้า  
ไม่ว่ากรณีใดๆทั้งสิ้น อีกทั้งห้ามมิให้คัดแปลงเนื้อหา และต้องอ้างอิงถึงเจ้าของเอกสารทุกครั้งที่มีการนำไปใช้

Table: RsGeneral ข้อมูลทั่วไปในแหล่งท่องเที่ยว

| ชื่อฟิลด์     | แบบของข้อมูล | ความกว้างสูงสุด | รายละเอียดของข้อมูล   | Key |
|---------------|--------------|-----------------|---|-----|
| RsId          | text         | 10              | รหัสแหล่งท่องเที่ยว   | P.K |
| PrId          | text         | 3               | รหัสจังหวัด   | F.K |
| AmId          | text         | 3               | รหัสอำเภอ   | F.K |
| RsDescription | text         | 3 บรรทัด        | จุดเด่นของสถานที่   |     |
| RsRoad        | text         | 30              | ชื่อถนน   |     |
| Tombun        | text         | 30              | ชื่อตำบล  |     |
| Rsmain        | text         | 2               | ชื่อถนนสายหลัก  |     |
| RsSub         | text         | 4               | ชื่อถนนสายรอง   |     |
| RsPhysical    | text         | 1               | ลักษณะกายภาพ<br>1 = แหล่งท่องเที่ยว<br>2 = งานประเพณี<br>3 = เป็นทั้ง 1 และ 2 |     |
| RsType        | text         | 3               | รหัสแหล่งท่องเที่ยว   |     |
| MainName      | text         | 30              | ชื่ออำเภอระหว่าง 1  |     |
| MainRoadLoc   | text         | 30              | ชื่ออำเภอระหว่าง 2  |     |
| MainRoadPos   | text         | 10              | ระหว่างกิโลเมตรที่  |     |
| Subname       | text         | 30              | ชื่ออำเภอระหว่าง 1  |     |
| SubLoc        | text         | 30              | ชื่ออำเภอระหว่าง 2  |     |
| SubPos        | text         | 10              | ระหว่างกิโลเมตรที่  |     |
| SubRoadTotal  | text         | 3               | ระยะทางที่เข้าไปตาม<br>ถนนสายรอง  |     |

Table: Festival ข้อมูลงานประเพณี

| ชื่อฟิลด์ | แบบของข้อมูล | ความกว้างสูงสุด | รายละเอียดของข้อมูล | Key |
|-----------|--------------|-----------------|---------------------|-----|
| FesId     | text         | 10              | รหัสงานประเพณี      | P.K |
| RsId      | text         | 10              | รหัสแหล่งท่องเที่ยว | F.K |
| Fesgroup  | text         | 1               | กลุ่มของงาน*        |     |
| FesNo     | text         | 1               | ระดับความสำคัญ      |     |
| FesOrg    | text         | 30              | หน่วยงานรับผิดชอบ   |     |
| Fesname   | text         | 30              | ชื่อของงานประเพณี   |     |
| Fesplace  | text         | 40              | สถานที่จัดงาน       |     |
| FesTime   | text         | 20              | ช่วงเวลาในการจัดงาน |     |

Table: ResourceEntrance ข้อมูลการเข้าถึงแหล่งท่องเที่ยว

| ชื่อฟิลด์    | แบบของข้อมูล | ความกว้างสูงสุด | รายละเอียดของข้อมูล | Key |
|--------------|--------------|-----------------|---------------------|-----|
| RsId         | text         | 10              | รหัสแหล่งท่องเที่ยว | P.K |
| EncarNo      | text         | 1               | รถส่วนตัว           |     |
| Encardetail  | text         | 20              | อธิบายเส้นทาง       |     |
| Encartime    | text         | 2               | ระยะเวลาเดินทาง     |     |
| Encarlane    | text         | 1               | จำนวนช่องการจราจร   |     |
| Encartype1   | N            | 2               | ถนนคอนกรีต          |     |
| Encartype2   | N            | 2               | ถนนลาดยาง           |     |
| Encartype3   | N            | 2               | ถนนลูกรัง           |     |
| Encartype4   | N            | 2               | ถนนดิน              |     |
| ชื่อฟิลด์    | แบบของข้อมูล | ความกว้างสูงสุด | รายละเอียดของข้อมูล |     |
| Encartotal   | N            | 3               | ระยะทางรวม          |     |
| Encarsurface | text         |                 | ความสะดวกในการ      |     |

เอกสารนี้เป็นเอกสารที่สงวนไว้สำหรับการใช้งานเพื่อการศึกษเท่านั้น ไม่อนุญาตให้拿去ไปใช้ประโยชน์ด้านการค้า

ไม่ว่ากรณีใดๆทั้งสิ้น อีกทั้งห้ามมิให้ดัดแปลงเนื้อหา และต้องอ้างอิงถึงเจ้าของเอกสารทุกครั้งที่มีการนำไปใช้

|               |      |     | เดินทาง*                                   |  |
|---------------|------|-----|--|--|
| Encarenv      | text |     | ความชัดเจนของป้ายบอก<br>ทาง*               |  |
| EnbusId       | text | 1   | เข้าถึงโดยรถโดยสาร                         |  |
| Busway        | text | 20  | เส้นทางในการเดินรถ                         |  |
| Busplace      | text | 20  | ท่ารถสถานที่จอดรถ                          |  |
| BusFreg       | text | 2   | ความถี่ในการเดินรถ                         |  |
| BusRate1      | n    | 4   | อัตราค่ารถโดยสาร                           |  |
| BusRate2      | n    | 4   | อัตราค่ารถสองแถว                           |  |
| BusDescrip    | text | 100 | อธิบายวิธีการเข้า                          |  |
| CarFee        | n    | 4   | รถยนต์รับเหมา                              |  |
| Carstop       | text | 20  | ที่จอดรถยนต์                               |  |
| SbusFee       | n    | 4   | รถสองแถวรับจ้าง                            |  |
| Sbusstop      | text | 20  | ที่จอดรถสองแถว                             |  |
| Mcfee         | n    | 4   | รถจักรยานยนต์เหมา                          |  |
| Mcstop        | text | 20  | ที่จอดรถจักรยานยนต์                        |  |
| EnBoatId      | text | 1   | เข้าถึงทางเรือ                             |  |
| Boatway       | text | 20  | เส้นทางเดินเรือ                            |  |
| BoatPlace     | text | 20  | ท่าเรือหรือสถานที่เรือ                     |  |
| BoatFreg      | text | 2   | ความถี่ในการเดินเรือ                       |  |
| BoatPrice1    | n    | 4   | อัตราค่าเรือธรรมดา                         |  |
| BoatPrice2    | n    | 4   | อัตราเรือปรับอากาศ                         |  |
| EntranceEva   | text | 1   | การประเมินการการ<br>เข้าถึงแหล่งท่องเที่ยว |  |
| Entranceother | text | 100 | บริการอื่น ๆ                               |  |
| Carpark       | text | 1   | ที่จอดรถ                                   |  |
| CarparkDes    | text |     | อธิบายสภาพที่จอดรถ                         |  |
| Carparkplace  | text | 1   | บริเวณที่จอดรถ                             |  |
| Carparkarea   | n    | 5   | พื้นที่จอดรถ                               |  |

เอกสารนี้เป็นทรัพย์สินของสำนักงานไว้สำหรับการใช้งานเพื่อการศึกษาค้นคว้าเท่านั้น ไม่สามารถนำข้อมูลไปใช้ประโยชน์ด้านการค้า

ไม่ว่ากรณีใดทั้งสิ้น อีกทั้งห้ามมิให้คัดแปลงเนื้อหา และต้องอ้างอิงถึงเจ้าของเอกสารทุกครั้งที่มีการนำไปใช้

|              |      |  |                   |  |
|--------------|------|--|-------------------|--|
| Carparktype  | text |  | ลักษณะที่จอดรถ    |  |
| Carparkshad  | text |  | ร่มเงาที่จอดรถ    |  |
| Carparkclass | text |  | แยกชนิดรถ         |  |
| carprakrule  | text |  | เป็นระเบียบ       |  |
| cprateBus    | text |  | ราคารถบัส         |  |
| cpratecar    | text |  | ราคารถส่วนตัว     |  |
| cprateMc     | text |  | ราคารถจักรยานยนต์ |  |

Table: ResourceTourServ ข้อมูลการบริการนักท่องเที่ยว

| ชื่อฟิลด์     | แบบของข้อมูล | ความกว้างสูงสุด | รายละเอียดของข้อมูล    | Key |
|---------------|--------------|-----------------|------------------------|-----|
| RsId          | text         | 10              | รหัสแหล่งท่องเที่ยว    | P.K |
| PtourServ     | text         | 1               | บริการนักท่องเที่ยว    |     |
| Museum        | text         | 1               | พิพิธภัณฑ์             |     |
| MuseumType    | text         | 20              | วัสดุพิพิธภัณฑ์        |     |
| MuPermanent   | text         | 1               | ความคงทน               |     |
| MuEnv         | text         | 1               | ความกลมกลืน            |     |
| Exhibition    | text         | 1               | นิทรรศการ              |     |
| Extype        | text         | 20              | วัสดุห้องนิทรรศการ     |     |
| ExPermanent   | text         | 1               | ความคงทน               |     |
| ExEnv         | text         | 1               | ความกลมกลืน            |     |
| Info          | text         | 1               | ป้ายยาม/จุดแจ้งเหตุ    |     |
| InfoType      | text         | 20              | วัสดุอาคารสิ่งก่อสร้าง |     |
| InfoPermanent | text         | 1               | ความคงทน               |     |
| InfoEnv       | text         | 1               | ความกลมกลืน            |     |
| sitting       | text         | 1               | ศาลาที่นั่งพัก         |     |
| sittype       | text         | 20              | วัสดุอาคาร             |     |
| sitPermanent  | text         | 1               | ความคงทน               |     |
| sitEnv        | text         | 1               | ความกลมกลืน            |     |

เอกสารนี้เป็นเอกสารที่สงวนไว้สำหรับการใช้งานเพื่อการศึกษาเท่านั้น ไม่สามารถเผยแพร่ไปใช้ประโยชน์ด้านอื่นๆ

ไม่ว่ากรณีใดๆทั้งสิ้น อีกทั้งห้ามมิให้ตัดแปลงเนื้อหา และต้องอ้างอิงถึงเจ้าของเอกสารทุกครั้งที่มีการนำไปใช้

|                    |      |    |                           |  |
|--------------------|------|----|---------------------------|--|
| Resterrong         | text | 1  | ร้านอาหาร                 |  |
| Food1Total         | n    | 3  | จำนวนแผงลอย               |  |
| Food1Place         | text | 20 | ที่ตั้งแผงลอย             |  |
| Food1Clean         | text | 1  | ความสะอาด                 |  |
| Food2Total         | n    | 3  | จำนวนหาบเร่               |  |
| Food2Place         | text | 20 | ที่ตั้ง                   |  |
| Food2Clean         | text | 1  | ความสะอาด                 |  |
| Food3Total         | n    | 3  | จำนวนร้านค้า              |  |
| Food3Place         | text | 20 | ที่ตั้ง                   |  |
| food3clean         | text | 1  | ความสะอาด                 |  |
| Food3cap           | text | 1  | ความสามารถในการ<br>รองรับ |  |
| Food3Built         | text | 1  | วัสดุอาคารสิ่งก่อสร้าง    |  |
| Food3Permane<br>nt | text | 1  | ความคงทน                  |  |
| Food3Env           | text | 1  | ความกลมกลืน               |  |
| Sou                | text | 1  | ร้านขายของที่ระลึก        |  |
| Sou1               | text | 2  | ตู้โชว์สินค้า             |  |
| Sou1Place          | text | 20 | ที่ตั้ง                   |  |
| Sou2               | text | 2  | หาบเร่/รถเข็น             |  |
| Sou2Place          | text | 20 | ที่ตั้ง                   |  |
| Sou3               | text | 2  | อาคารร้านค้า              |  |
| Sou3Place          | text | 20 | ที่ตั้ง                   |  |
| Soutype            | text | 20 | ประเภทสินค้า              |  |
| NatTourServ        | text | 1  | ศูนย์บริการนักท่องเที่ยว  |  |
| Nattel             | text | 15 | โทรศัพท์                  |  |
| Natstaff           | text | 1  | เจ้าหน้าที่บริการข้อมูล   |  |
| Numnatstaff        | n    | 2  | จำนวนเจ้าหน้าที่          |  |
| NatOrg             | text | 20 | สังกัดหน่วยงาน            |  |

เอกสารนี้เป็นเอกสารที่สงวนไว้สำหรับการใช้งานเพื่อการศึกษาเท่านั้น ไม่สามารถนำไปเผยแพร่ในวงกว้างได้ ภายใต้งานวิจัยด้วยองค์ความรู้

ไม่ว่ากรณีใดๆทั้งสิ้น อีกทั้งห้ามมิให้ตัดแปลงเนื้อหา และต้องอ้างอิงถึงเจ้าของเอกสารทุกครั้งที่มีการนำไปใช้

|                      |      |    |                        |  |
|----------------------|------|----|------------------------|--|
| NatTime              | text | 20 | ช่วงเวลาให้บริการ      |  |
| NatSign              | text | 1  | ป้ายสื่อความหมาย       |  |
| Natsignconv          | text | 1  | ความชัดเจน             |  |
| NatSignPerma<br>nent | text | 1  | ความคงทน               |  |
| NatEnv               | text | 1  | ความกลมกลืน            |  |
| NatVDO               | text | 1  | วิดีโอ                 |  |
| Natside              | text | 1  | สไลด์                  |  |
| NatPoster            | text | 1  | สื่อสิ่งพิมพ์          |  |
| NatGuide             | text | 1  | มัคคุเทศก์             |  |
| NatGuidecost         | n    | 4  | ค่าบริการ              |  |
| NatNatural           | text | 1  | ทางเดินธรรมชาติ        |  |
| ToiClass             | text | 1  | แยกผู้ชาย/หญิง         |  |
| ToiRate              | n    | 3  | ค่าบริการ              |  |
| ToiArea              | n    | 2  | จำนวนห้องสุขา          |  |
| ToiTotal             | n    | 3  | รวมห้องสุขาทั้งหมด     |  |
| ToiType              | text | 1  | สุขภัณฑ์ที่ใช้         |  |
| ToiBidg              | text | 20 | วัสดุอาคารสิ่งก่อสร้าง |  |
| ToiPermanent         | text | 1  | ความคงทน               |  |
| ToiEnv               | text | 1  | ความกลมกลืน            |  |
| ToiTreat             | text | 1  | วิธีการกำจัดของเสีย    |  |
| Toiwater             | text | 1  | น้ำในห้องสุขา          |  |

เอกสารนี้เป็นเอกสารที่สงวนไว้สำหรับการใช้งานเพื่อการศึกษาเท่านั้น ไม่อนุญาตให้นำไปใช้ประโยชน์ด้านการค้า  
ไม่ว่ากรณีใดๆทั้งสิ้น อีกทั้งห้ามมิให้ตัดแปลงเนื้อหา และต้องอ้างอิงถึงเจ้าของเอกสารทุกครั้งที่มีการนำไปใช้

table รายการการจัดการ Management

| ชื่อฟิลด์        | แบบของข้อมูล | ความกว้างสูงสุด | รายละเอียดของข้อมูล   | Key |
|------------------|--------------|-----------------|---|-----|
| rsid             | text         | 10              | รหัสแหล่งท่องเที่ยว   | P.K |
| elec             | text         | 1               | ไฟฟ้า   |     |
| publictelnum     | n            | 2               | จำนวนโทรศัพท์   |     |
| elechouse        | logic        |                 | ไฟฟ้าบ้านพัก  |     |
| elecpath         | logic        |                 | ไฟฟ้าทางเดิน  |     |
| e.eccave         | logic        |                 | ไฟฟ้าถ้ำ  |     |
| e.ecroad         | logic        |                 | ไฟฟ้าถนน  |     |
| eleccavefee      | n            | 3               | ค่าบริการไฟฟ้าในถ้ำ   |     |
| water            | text         | 1               | 1 ชื่อจากร้านค้า<br>2 น้ำดื่มสาธารณะ  |     |
| waterother       | text         | 50              | อื่น ๆ ระบุ   |     |
| watersupply      | text         | 1               | 1 ประปาภูมิภาค<br>2 ประปาท้องถิ่น<br>3 บ่อน้ำตื้น/บ่อนบาดาล<br>4 น้ำจากธรรมชาติ |     |
| watersupplyother | text         | 50              | อื่น ๆ ระบุ   |     |
| security         | logic        |                 | การรักษาความปลอดภัย   |     |
| secsaff          | n            | 3               | จำนวนเจ้าหน้าที่  |     |
| secorg           | text         | 30              | หน่วยงานสังกัด  |     |
| secplaceaccident | text         | 30              | บริเวณที่เกิดอุบัติเหตุ   |     |
| seclaw           | logic        |                 | มาตรการการรักษาความปลอดภัย  |     |
| seclawdetail     | text         | 3 line          | มีรายละเอียด  |     |
| gab              | logic        |                 | ระบบกำจัดขยะ  |     |

เอกสารนี้เป็นเอกสารที่จัดทำขึ้นเพื่อการเรียนการสอนเท่านั้น ไม่อนุญาตให้เผยแพร่ไปใช้ประโยชน์ด้านการค้า

ไม่ว่ากรณีใดๆ ทั้งสิ้น อีกทั้งห้ามมิให้ตัดแปลงเนื้อหา และต้องอ้างอิงถึงเจ้าของเอกสารทุกครั้งที่มีการนำไปใช้

|             |       |   |                                      |
|-------------|-------|---|--------------------------------------|
| gabcapacity | logic |   | ความสามารถในการรองรับ                |
| gabby       | logic |   | จัดเก็บโดย                           |
| gabbyorg    | text  | 1 | 1 เทศบาล<br>2 เจ้าหน้าที่ในแหล่ง     |
| gabbtyno    | n     | 3 | จำนวนเจ้าหน้าที่ที่จัดเก็บ           |
| gabmgt      | logic |   | การกำจัด                             |
| gabmgtype   | text  | 1 | 1 เทกองกลางแจ้ง<br>2 ฟังกลบ<br>3 เผา |

Table สถานบริการให้แหล่งท่องเที่ยว Rnearservice

| ชื่อฟิลด์       | แบบของข้อมูล | ความกว้างสูงสุด | รายละเอียดของข้อมูล      | Key |
|-----------------|--------------|-----------------|--------------------------|-----|
| Rsid            | text         | 10              | รหัสแหล่งท่องเที่ยว      | P.K |
| rnsnamehos      | text         | 20              | ชื่อโรงพยาบาล/คลินิก     |     |
| rnsfarhos       | text         | 20              | ที่ตั้งโรงพยาบาล/คลินิก  |     |
| rnslocatehos    | text         | 3               | ระยะทางโรงพยาบาล/คลินิก  |     |
| rnsnamegas      | text         | 20              | ชื่อสถานีบริการน้ำมัน    |     |
| rnslocategas    | text         | 20              | ที่ตั้งสถานีบริการน้ำมัน |     |
| rnsfargas       | text         | 3               | ระยะทางสถานีบริการน้ำมัน |     |
| rnsnamepolice   | text         | 20              | ชื่อสถานีตำรวจ/ป้อม      |     |
| rnslocatepolice | text         | 20              | ที่ตั้งสถานีตำรวจ/ป้อม   |     |
| rnsfarpolice    | text         | 3               | ระยะทางสถานีตำรวจ/ป้อม   |     |

เอกสารนี้เป็นเอกสารที่สงวนลิขสิทธิ์สำหรับใช้ในเชิงการศึกษาเท่านั้น ไม่อนุญาตให้นำไปใช้ประโยชน์ด้านการค้า

ไม่ว่ากรณีใดๆทั้งสิ้น อีกทั้งห้ามมิให้ตัดแปลงเนื้อหา และต้องอ้างอิงถึงเจ้าของเอกสารทุกครั้งที่มีการนำไปใช้

|               |      |    |                              |  |
|---------------|------|----|------------------------------|--|
| rnsnamebank   | text | 20 | ชื่อธนาคาร/ATM               |  |
| rnslocatebank | text | 20 | ที่ตั้งธนาคาร/ATM            |  |
| rnsfarbank    | text | 3  | ระยะทางธนาคาร/ATM            |  |
| rnsnamedep    | text | 20 | ชื่อศูนย์การค้า/ห้างฯ        |  |
| rnslocatedep  | text | 20 | ที่ตั้งศูนย์การค้า/ห้างฯ     |  |
| rnsfardep     | text | 3  | ระยะทาง<br>ศูนย์การค้า/ห้างฯ |  |
| rnsnameent    | text | 20 | ชื่อสถานบันเทิง              |  |
| rnslocateent  | text | 20 | ที่ตั้งสถานบันเทิง           |  |
| rnsfarent     | text | 3  | ระยะทางสถานบันเทิง           |  |
| rnsnamepost   | text | 20 | ชื่อไปรษณีย์/โทรเลข          |  |
| rnslocatepost | text | 20 | ที่ตั้งไปรษณีย์/โทรเลข       |  |
| rnsfarpost    | text | 3  | ระยะทางไปรษณีย์/โทร<br>เลข   |  |

Table จำนวนนักท่องเที่ยว Tourststistic

| ชื่อฟิลด์     | แบบของข้อมูล | ความกว้างสูงสุด | รายละเอียดของข้อมูล   | Key |
|---------------|--------------|-----------------|---|-----|
| rsid          | text         | 10              | รหัสนักท่องเที่ยว   | P.K |
| year          | text         | 4               | ปี พ.ศ.   |     |
| tournum       | n            | 6               | จำนวนนักท่องเที่ยว  |     |
| monthduration | text         | 20              | ช่วงเดือนที่นักท่องเที่ยวมาเที่ยวมาก                            |     |
| denholiday    | text         | 1               | ความหนาแน่นช่วงวันหยุด<br>1 แอ๊ด<br>2 ค่อนข้างแอ๊ด<br>3 ไม่แอ๊ด |     |
| area_total    | n            | 4               | ขนาดพื้นที่ทั้งหมด  |     |

|                |      |    |  |
|----------------|------|----|--|
| statthaifee    | n    | 4  | อัตราค่าใช้บริการแหล่ง<br>ท่องเที่ยวคนไทย    |
| statforeignfee | n    | 4  | อัตราค่าใช้บริการแหล่ง<br>ท่องเที่ยวต่างชาติ |
| statfeeorg     | text | 30 | เก็บโดย                                      |
| statother      | text | 50 | อื่น ๆ                                       |
| feecar         | n    | 3  | เก็บตามรถยนต์/กระบะ                          |
| feevan         | n    | 3  | เก็บตามรถตู้                                 |
| feeminibus     | n    | 3  | เก็บตามรถบัสเล็ก                             |
| feebus         | n    | 3  | เก็บตามรถบัสใหญ่                             |
| feemc          | n    | 3  | เก็บตามมอเตอร์ไซด์                           |
|                |      |    |  |
|                |      |    |  |

Table สิ่งแวดล้อมทั่วไปในแหล่งท่องเที่ยว Environment1

| ชื่อฟิลด์         | แบบของ<br>ข้อมูล | ความกว้าง<br>สูงสุด | รายละเอียดของข้อมูล | Key |
|-------------------|------------------|---------------------|---------------------|-----|
| rsid              | text             | 10                  | รหัสแหล่งท่องเที่ยว | P.K |
| watertype         | text             | 1                   | ประเภทแหล่งน้ำ      |     |
| watercolour       | text             | 1                   | สี                  |     |
| watercolourdetail | text             | 30                  | ลักษณะสี            |     |
| waersmell         | text             | 1                   | กลิ่น               |     |
| watersmelldetail  | text             | 30                  | ลักษณะกลิ่น         |     |
| waterdark         | text             | 1                   | ความขุ่น            |     |
| waterdardetail    | text             | 30                  | ลักษณะความขุ่น      |     |
| watermat          | text             | 1                   | วัตถุลอยน้ำ         |     |
| watermatdetail    | text             | 30                  | ลักษณะ              |     |
| wateroil          | text             | 1                   | น้ำมัน              |     |
| wateroildetail    | text             | 30                  | ลักษณะน้ำมัน        |     |

เอกสารนี้เป็นเอกสารที่สําคัญสำหรับหน่วยงานเพื่อกรณีสืบค้นข้อมูลในฐานข้อมูลนี้ไว้ใช้ประโยชน์ในการค้า

ไม่ว่ากรณีใดๆทั้งสิ้น อีกทั้งห้ามมิให้คัดแปลงเนื้อหา และต้องอ้างอิงถึงเจ้าของเอกสารทุกครั้งที่มีการนำไปใช้

|                   |      |    |  |  |
|-------------------|------|----|--|--|
| wateruse          | text | 1  | การนำไปใช้ประโยชน์                               |  |
| waterusedetail    | text | 30 | ลักษณะ   |  |
| waterswim         | text | 1  | การว่ายน้ำ                                       |  |
| watersport        | text | 30 | การเล่นกีฬา                                      |  |
| waterdrain        | text | 1  | การระบายทิ้ง                                     |  |
| waterdraintype    | text | 30 | ลักษณะน้ำทิ้ง                                    |  |
| waterflood        | text | 1  | วัตถุลอยน้ำ (ขยะ)                                |  |
| waterfat          | text | 30 | น้ำมัน/ไขมันบนผิวน้ำ                             |  |
| waterthreat       | text | 1  | การบำบัดน้ำเสีย                                  |  |
| waterthreatdetail | text | 50 | วิธีการบำบัดน้ำเสีย                              |  |
| waterdate         | text | 10 | ว/ค/ป ที่ตรวจวัด                                 |  |
| waterorg          | text | 30 | หน่วยงานที่วัด                                   |  |
| waterunder        | text | 30 | สังกัด   |  |
| waterbac          | n    | 10 | ปริมาณแบคทีเรีย                                  |  |
| waterbod          | n    | 10 | ปริมาณ BOD                                       |  |
| airdust           | text | 1  | ฝุ่น ควัน<br>1 ไม่มี<br>2 ปานกลาง<br>3 มีมาก     |  |
| airdusttype       | text | 30 | ลักษณะของอากาศ                                   |  |
| airsmell          | text | 1  | กลิ่น<br>1 ไม่มี<br>2 ปานกลาง<br>3 มีมาก         |  |
| airsmelltype      | text | 30 | ลักษณะกลิ่น                                      |  |
| noise             | text | 1  | เสียง<br>1 ไม่รบกวน<br>2 รบกวนน้อย<br>3 รบกวนมาก |  |

เอกสารนี้เป็นเอกสารที่สงวนไว้สำหรับกรใช้งานเพื่อการศึกษ เท่านั้น ไม่อนุญาตให้ไปใช้ประโยชน์ด้านการค้า  
ไม่ว่ากรณีใดๆทั้งสิ้น อีกทั้งห้ามมิให้ดัดแปลงเนื้อหา และต้องอ้างอิงถึงเจ้าของเอกสารทุกครั้งที่มีการนำไปใช้

|            |      |    |                     |  |
|------------|------|----|---------------------|--|
| noisecause | text | 50 | สาเหตุของเสียงรบกวน |  |
| waterbac1  | text | 1  | 1 ต่ำกว่า 2 สูงกว่า |  |
| waterbod1  | text | 1  | 1 ต่ำกว่า 2 สูงกว่า |  |

Table สภาพทางชีวภาพ Biology

| ชื่อฟิลด์  | แบบของข้อมูล | ความกว้างสูงสุด | รายละเอียดของข้อมูล  | Key |
|------------|--------------|-----------------|----------------------|-----|
| rsid       | text         | 10              | รหัสแหล่งท่องเที่ยว  | P.K |
| planttype  | text         | 50              | ชนิดของพืชที่สำรวจพบ |     |
| plantden   | text         | 50              | ปริมาณความหนาแน่น    |     |
| plantdrea  | text         | 50              | แหล่งที่พบ           |     |
| plantrare  | text         | 50              | พืชที่หายาก          |     |
| animaltype | text         | 50              | สัตว์ที่พบ           |     |
| animalden  | text         | 50              | ความหนาแน่น          |     |
| animalarea | text         | 50              | แหล่งที่พบ           |     |
| animalrare | text         | 50              | สัตว์หายาก           |     |
| general1   | text         | 100             | ระบบนิเวศน์ทั่วไป1   |     |
| general2   | text         | 100             | ระบบนิเวศน์ทั่วไป2   |     |
| general3   | text         | 100             | ระบบนิเวศน์ทั่วไป3   |     |

Table หน่วยงานที่รับผิดชอบ Organ

| ชื่อฟิลด์ | แบบของข้อมูล | ความกว้างสูงสุด | รายละเอียดของข้อมูล   | Key |
|-----------|--------------|-----------------|-----------------------|-----|
| rsid      | text         | 10              | รหัสแหล่งท่องเที่ยว   | P.K |
| orgname   | text         | 50              | ชื่อหน่วยงาน          |     |
| orgunder  | text         | 50              | สังกัด                |     |
| orgstaff1 | n            | 2               | จำนวนเจ้าหน้าที่ประจำ |     |
| orgstaff2 | n            | 2               | จำนวนลูกจ้างประจำ     |     |
| orgstaff3 | n            | 2               | จำนวนลูกจ้างชั่วคราว  |     |

เอกสารนี้เป็นเอกสารสงวนไว้สำหรับใช้ในการใช้งานเท่านั้น การนำข้อมูลไปใช้โดยไม่ได้รับอนุญาตเป็นการดัดแปลงเอกสารสงวนไว้สำหรับใช้ในการใช้งาน

ไม่ว่ากรณีใดๆทั้งสิ้น อีกทั้งห้ามมิให้ดัดแปลงเนื้อหา และต้องอ้างอิงถึงเจ้าของเอกสารทุกครั้งที่มีการนำไปใช้

|              |      |     |                       |  |
|--------------|------|-----|-----------------------|--|
| orgtotal     | n    | 2   | จำนวนรวมทั้งหมด       |  |
| orgtel       | text | 40  | เบอร์โทรศัพท์         |  |
| orgtime      | text | 30  | งบประมาณ              |  |
| orgbudget    | n    | 4   | แหล่งที่มาของงบประมาณ |  |
| orgbudsource | text | 100 | กฎหมายที่เกี่ยวข้อง   |  |
| orglaw1      | text | 100 | กฎระเบียบและข้อห้าม1  |  |
| orglaw2      | text | 100 | กฎระเบียบและข้อห้าม2  |  |
| orgproject1  | text | 100 | โครงการ / แผน         |  |
| orgproject2  | text | 100 | โครงการ / แผน         |  |
| orgproject3  | text | 100 | โครงการ / แผน         |  |

Table ปัญหาอุปสรรค Problem

| ชื่อฟิลด์       | แบบของข้อมูล | ความกว้างสูงสุด | รายละเอียดของข้อมูล    | Key |
|-----------------|--------------|-----------------|------------------------|-----|
| rsid            | text         | 10              | รหัสแหล่งท่องเที่ยว    | P.K |
| problemphysi    | text         | 100             | ปัญหาทางกายภาพ         |     |
| problemfacility | text         | 100             | ปัญหาทางสาธารณูปโภค    |     |
| problemsecurity | text         | 100             | ปัญหาทางสวัสดิภาพ      |     |
| problemactivity | text         | 100             | ปัญหาด้านกิจกรรม       |     |
| problemmanage   | text         | 100             | ปัญหา นโยบาย การจัดการ |     |
| problemother    | text         | 100             | ปัญหาอื่น ๆ            |     |
| problemenviron  | text         | 100             | ปัญหาทางสิ่งแวดล้อม    |     |

เอกสารนี้เป็นเอกสารที่สงวนไว้สำหรับการใช้งานเพื่อการศึกษาเท่านั้น ไม่อนุญาตให้นำไปใช้ประโยชน์ด้านการค้า  
ไม่ว่ากรณีใดๆทั้งสิ้น อีกทั้งห้ามมิให้ตัดแปลงเนื้อหา และต้องอ้างอิงถึงเจ้าของเอกสารทุกครั้งที่มีการนำไปใช้

Table ปัญหา ที่ก่อให้เกิดความเสื่อมโทรม Problem dmg

| ชื่อฟิลด์  | แบบของข้อมูล | ความกว้างสูงสุด | รายละเอียดของข้อมูล             | Key |
|------------|--------------|-----------------|---------------------------------|-----|
| rsid       | text         | 10              | รหัสแหล่งท่องเที่ยว             | P.K |
| dmgtourist | text         | 1               | ทำลายโดยน้ำมือมนุษย์            |     |
| dmgshop    | text         | 1               | การค้า/บริการ                   |     |
| dmgview    | text         | 1               | ถูกบังคับทัศนียภาพ              |     |
| dmgind     | text         | 1               | แหล่งอุตสาหกรรม/<br>พาณิชย์กรรม |     |

Table ที่พักนักท่องเที่ยว Rsshelter

| ชื่อฟิลด์     | แบบของข้อมูล | ความกว้างสูงสุด | รายละเอียดของข้อมูล | Key |
|---------------|--------------|-----------------|---------------------|-----|
| rsid          | text         | 10              | รหัสแหล่งท่องเที่ยว | P.K |
| typeshelter   | text         | 20              | ประเภทที่พัก        |     |
| namesheltr    | text         | 20              | ชื่อที่พัก          |     |
| telshelter    | text         | 10              | เบอร์โทรศัพท์       |     |
| numshelterR   | text         | 3               | จำนวนห้อง           |     |
| costshelter   | text         | 4               | ราคา                |     |
| numshelterP   | text         | 3               | จำนวนคน/ห้อง        |     |
| remarkshelter | text         | 30              | หมายเหตุ            |     |

Table:Rseva ข้อมูลผลการประเมินแหล่งท่องเที่ยว

| ชื่อฟิลด์ | แบบข้อมูล | ความกว้างสูงสุด | รายละเอียดของข้อมูล | Key |
|-----------|-----------|-----------------|---------------------|-----|
| Rsid      | text      | 10              | รหัสแหล่งท่องเที่ยว | P.K |
| Eva1      | numeric   | 1               | ระดับความสำคัญ      |     |
| Eva2      | numeric   | 1               | ระดับความวิกฤต      |     |
| Eva3      | numeric   | 1               | ระดับความเร่งด่วน   |     |
| scoreimp  | numeric   | 3               | คะแนนความสำคัญ      |     |
| evavalue  | numeric   | 1               | ระดับคุณค่า         |     |

เอกสารนี้เป็นเอกสารที่จัดทำขึ้นเพื่อใช้ในการศึกษาวิจัยเท่านั้น ไม่ควรนำข้อมูลไปใช้ประโยชน์ด้านการค้า

ไม่ว่ากรณีใดๆทั้งสิ้น อีกทั้งห้ามมิให้ตัดแปลงเนื้อหา และต้องอ้างอิงถึงเจ้าของเอกสารทุกครั้งที่มีการนำไปใช้

## บทที่ 6

### การพัฒนาระบบสารสนเทศเพื่อสนับสนุนการตัดสินใจพัฒนาแหล่งท่องเที่ยว

#### 6.1 ข้อกำหนดของการพัฒนา

โปรแกรม DISTOUR ใช้เกณฑ์ในการประเมินศักยภาพของแหล่งท่องเที่ยวที่ผู้ศึกษาได้สร้างขึ้นจากการศึกษาผลงานวิจัย และผลการศึกษาที่เกี่ยวข้องมารวมรวมกำหนดตัวแปร แบบสำรวจ ข้อมูลที่ใช้เก็บรวบรวมข้อมูล ดังภาคผนวก และทำการทดสอบการประเมินผลโดยการเก็บข้อมูล 1 จังหวัดได้เลือกเก็บข้อมูลที่จังหวัดเพชรบุรี

#### 6.2 หลักการออกแบบโปรแกรม

การพัฒนาโปรแกรมและระบบงานนี้มีแนวทางของการออกแบบคือ

6.2.1 ให้ผู้ใช้สามารถใช้งานง่าย สะดวก และคล่องตัว

6.2.2 โปรแกรมจะถูกแบ่งออกเป็นหมวดหมู่ของข้อมูล เพื่อประโยชน์ในการเรียกใช้งานและยังเป็นการประหยัดเนื้อที่ในการจัดเก็บข้อมูลในหมวดหมู่ที่ไม่มีข้อมูลจะจัดเก็บ

6.2.3 โปรแกรมยังแบ่งผู้ใช้งานออกเป็น 4 ระดับ

6.2.3.1. ระดับผู้บริหาร สามารถเรียกใช้งานได้ทุกส่วนในระบบงาน

6.2.3.2. ระดับผู้ดูแลระบบ เป็นผู้ที่ทำหน้าที่จัดการเกี่ยวกับระบบทั้งหมดเช่นการป้อนข้อมูล การประเมินผลข้อมูลเมื่อมีการเปลี่ยนแปลงข้อมูล

6.2.3.3. ระดับผู้ปฏิบัติงาน กลุ่มนี้จะเรียกดูข้อมูลได้ในส่วนของผู้ปฏิบัติและในส่วน of นักท่องเที่ยว

6.2.3.4. ระดับนักท่องเที่ยว จะดูของได้เฉพาะในส่วน of นักท่องเที่ยวเท่านั้น

หมายเหตุ ในระดับ 6.2.3.1 6.2.3.2 6.2.3.3 จะต้องใส่รหัสผ่านให้ถูกต้องจึงจะมีสิทธิเข้าใช้งานในส่วนนั้น ๆ

#### 6.3 รายงานของระบบ

จะแบ่งรายงานออกตามระดับผู้ใช้งาน โดย

6.3.1 รายงานสำหรับผู้บริหารจะเป็นรายงานสรุปผลการประเมินของแหล่งท่องเที่ยวโดยแบ่งรายงานออกเป็น

1. ระดับประเทศ
2. ระดับจังหวัด
3. ระดับแหล่งท่องเที่ยว

นอกจากนี้ยังมีข้อมูลแนวทางในการพัฒนาแหล่งท่องเที่ยวที่ได้รวบรวมจากการศึกษาของสถาบันต่าง ๆ ที่ได้จัดทำเสนอกรอบแผน โครงการ การท่องเที่ยวแห่งประเทศไทยไว้เป็นแนวทางให้ผู้บริหารได้ตัดสินใจที่จะพัฒนาแหล่งท่องเที่ยวอย่างไร ซึ่งการรายงานจะนำเสนอทั้งทางจอภาพ และออกเป็นรายงาน ในรูปแบบ ข้อความและ กราฟ

6.3.2 รายงานสำหรับผู้ดูแลระบบ สามารถเข้าใช้งานในส่วนของผู้บริหารได้

6.3.3 รายงานสำหรับผู้ปฏิบัติในระบบงานนี้ได้จัดให้ผู้ปฏิบัติดูข้อมูลทั่วไปเกี่ยวกับแหล่งท่องเที่ยวทางจอภาพ

6.3.4 รายงานสำหรับนักท่องเที่ยวในระบบงานนี้ได้จัดทำการสรุปข้อมูลทั่วไปที่นักท่องเที่ยวควรทราบซึ่งเป็นข้อมูลที่กระชับกระทัดรัด

ในระบบงานนี้สารสนเทศที่จัดทำขึ้นจะเน้นการให้ข้อมูลแก่ผู้บริหารโดยจะต้องทำการประมวลผลข้อมูลที่จัดเก็บมาให้สามารถบอก ถึงความสำคัญ ความวิกฤต ความเร่งด่วนในการพัฒนาของแหล่งท่องเที่ยว ได้ โดยใช้เกณฑ์ในการประเมินตามรูปแบบในหัวข้อ 6.4

## 6.4 รูปแบบของเกณฑ์ที่ใช้ในการประเมินศักยภาพของแหล่งท่องเที่ยว

จากตัวแปรที่กำหนดขึ้นในบทที่ 2 นำมากำหนดรูปแบบและการให้คะแนนในการประเมินได้ดังนี้

### เกณฑ์การให้คะแนน

- 1.1 สภาพการเข้าถึง หมายถึง สภาพของการเดินทางคมนาคมเข้าไปสู่แหล่งท่องเที่ยวมีความสะดวกมากน้อยเพียงไร มีปัญหาอุปสรรคหรือสิ่งกีดขวางใดหรือไม่ สภาพของเส้นทางคมนาคมเป็นอย่างไร เช่น เป็นถนนชนิดใดมีผิวจราจรเป็นอย่างไร ชำรุดหรือไม่ เข้าได้ทุกฤดูกาลหรือไม่ รวมทั้งชนิดของการคมนาคมเช่น รถยนต์ รถไฟ เรือ รวมถึงความสะดวกในการจัดหาพาหนะในการเดินทาง เช่น รถประจำทาง รถเช่า รถรับจ้าง เรือประจำทาง เรือรับจ้าง เรือแพ เป็นต้น

### เกณฑ์ที่ใช้ในการพิจารณาสภาพการเข้าถึง

1. ความสะดวก ดี = 3 คะแนน พอใช้ = 2 คะแนน ลำบาก = 1 คะแนน
2. อุปสรรคหรือสิ่งกีดขวางการเดินทาง มี = 0 คะแนน ไม่มี = 1 คะแนน
3. ลักษณะการเดินทาง

#### ชนิดพาหนะ

|          |           |             |           |
|----------|-----------|-------------|-----------|
| รถยนต์   | = 1 คะแนน | เรือ        | = 1 คะแนน |
| รถไฟ     | = 1 คะแนน | จักรยานยนต์ | = 1 คะแนน |
| เดินเท้า | = 1 คะแนน |             |           |

#### ประเภท

|         |           |          |           |            |           |
|---------|-----------|----------|-----------|------------|-----------|
| ส่วนตัว | = 1 คะแนน | รถโดยสาร | = 1 คะแนน | เรือโดยสาร | = 1 คะแนน |
|---------|-----------|----------|-----------|------------|-----------|

#### 4. สภาพถนน

##### ชนิด

|            |           |           |           |
|------------|-----------|-----------|-----------|
| ถนนคอนกรีต | = 5 คะแนน | ถนนลาดยาง | = 4 คะแนน |
| ถนนลูกรัง  | = 3 คะแนน | ถนนดิน    | = 2 คะแนน |
| ถนนอื่นๆ   | = 1 คะแนน |           |           |

##### เข้าได้ทุกฤดูกาล

|           |           |                |           |
|-----------|-----------|----------------|-----------|
| ได้ทุกฤดู | = 1 คะแนน | ได้เป็นบ้างฤดู | = 0 คะแนน |
|-----------|-----------|----------------|-----------|

##### ลักษณะถนน

|        |           |           |           |
|--------|-----------|-----------|-----------|
| มีหลุม | = 1 คะแนน | ไม่มีหลุม | = 0 คะแนน |
|--------|-----------|-----------|-----------|

#### 5. การเข้าถึงภายในแหล่งท่องเที่ยว

|         |           |            |           |
|---------|-----------|------------|-----------|
| เข้าถึง | = 1 คะแนน | เข้าไม่ถึง | = 0 คะแนน |
|---------|-----------|------------|-----------|

### สภาพการเข้าถึง

|      |       |         |
|------|-------|---------|
| สูง  | คะแนน | 14 - 19 |
| กลาง | คะแนน | 7 - 13  |
| ต่ำ  | คะแนน | 1 - 6   |

- 1.2 สิ่งอำนวยความสะดวก หมายถึง ความพร้อมในด้านการให้บริการต่างๆ เช่น ที่จอดรถ ร้านขายของที่ระลึก ห้องน้ำ ห้องสุขา โทรศัพท์ ที่อยู่ในแหล่งท่องเที่ยว

### เกณฑ์ที่ใช้ในการพิจารณาสิ่งอำนวยความสะดวก

จะพิจารณาจากคะแนนที่ได้จากการประเมินตัวแปรต่อไปนี้

#### 1. สาธารณูปโภค/สาธารณูปการ

ประปา ไฟฟ้า โทรศัพท์ แหล่งน้ำดื่ม แหล่งน้ำใช้ ที่จอดรถ ห้องสุขา ม้านั่ง ถังขยะ  
โดยให้ค่า มี = 1 คะแนน ไม่มี = 0 คะแนน

#### 2. บริการบ้านพัก มี = 1 คะแนน ไม่มี = 0 คะแนน

#### 3. สถานบริการ

ร้านขายอาหาร ร้านของที่ระลึก พิพิธภัณฑ์ ห้องแสดงนิทรรศการ

ป้อมยาม/ จุดแจ้งเหตุ ศาลานั่งพัก

โดยให้ค่า มี = 1 คะแนน ไม่มี = 0 คะแนน

#### 4. ระบบสื่อความหมาย

ศูนย์บริการนักท่องเที่ยว เจ้าหน้าที่บริการข้อมูล ป้ายสื่อความหมาย โสตทัศนอุปกรณ์  
สื่อสิ่งพิมพ์ นิทรรศการ มัลติมีเดีย

โดยให้ค่า มี = 1 คะแนน ไม่มี = 0 คะแนน

#### 5. ระบบการจัดการ

การรักษาความปลอดภัย ระบบการกำจัดขยะ ระบบบำบัดน้ำเสีย

โดยให้ค่า มี = 1 คะแนน ไม่มี = 0 คะแนน

#### สิ่งอำนวยความสะดวก

สูง คะแนน 18 - 26

กลาง คะแนน 9 - 17

ต่ำ คะแนน 1 - 8

### 1.3 สภาพแวดล้อม หมายถึง สภาพมลภาวะและสิ่งทีก่อให้เกิดความเสี่ยงโทรมของแหล่งท่องเที่ยว รวมถึง ความสะอาดของแหล่งท่องเที่ยว

#### เกณฑ์ที่ใช้ในการพิจารณาสภาพแวดล้อม

จะพิจารณาจากคะแนนที่ได้จากการประเมินต่อไปนี้

#### สภาพมลภาวะที่มีต่อสิ่งแวดล้อม

##### คุณภาพน้ำ

ลักษณะของน้ำ

สี กลิ่น วัตถุลอยน้ำ น้ำมัน/ไขมันบนผิวน้ำ ความขุ่น

เอกสารนี้เป็นเอกสารที่สงวนไว้สำหรับการใช้งานเพื่อการศึกษาเท่านั้น ไม่อนุญาตให้นำไปใช้ประโยชน์ด้านการค้า

ไม่ว่ากรณีใดๆทั้งสิ้น อีกทั้งห้ามมิให้ดัดแปลงเนื้อหา และต้องอ้างอิงถึงเจ้าของเอกสารทุกครั้งที่มีการนำไปใช้



เอกสารนี้เป็นเอกสารที่สงวนไว้สำหรับการใช้งานเพื่อการศึกษาเท่านั้น ไม่อนุญาตให้นำไปใช้ประโยชน์ด้านการค้า  
ไม่ว่ากรณีใดๆทั้งสิ้น อีกทั้งห้ามมิให้ตัดแปลงเนื้อหา และต้องอ้างอิงถึงเจ้าของเอกสารทุกครั้งที่มีการนำไปใช้

โดยให้ค่า มี = 1 คะแนน ไม่มี = 0 คะแนน

ขุ่น = 1 คะแนน ไม่ขุ่น = 0 คะแนน

### คุณภาพอากาศ

#### ลักษณะอากาศ

ฝุ่นควัน ไม่มี = 2 คะแนน ปานกลาง = 1 คะแนน มีมาก = 0 คะแนน

กลิ่น ไม่มี = 2 คะแนน ปานกลาง = 1 คะแนน มีมาก = 0 คะแนน

### คุณภาพเสียง

ระดับการรบกวน ไม่รบกวน = 2 คะแนน รบกวนน้อย = 1 คะแนน รบกวนมาก = 0 คะแนน

### ความเสื่อมโทรม

ทำลายโดยน้ำมือมนุษย์

การค้าและการบริการในแหล่งท่องเที่ยว

ถูกบดบังทัศนียภาพ

แหล่งอุตสาหกรรม / พาณิชยกรรม / เกษตรกรรม

โดย มาก = 0 คะแนน ปานกลาง = 1 คะแนน น้อย = 2 คะแนน

### ความสกปรก

มาก = 0 คะแนน ปานกลาง = 1 คะแนน น้อย = 2 คะแนน ไม่สกปรก = 3 คะแนน

### สภาพแวดล้อม (ทางที่ดี)

สูง คะแนน 17 - 24

กลาง คะแนน 9 - 16

ต่ำ คะแนน 1 - 8

1.4 ข้อจำกัดในการรับนักท่องเที่ยว หมายถึง อุปสรรคหรือข้อจำกัดในการใช้สถานที่ของแหล่งท่องเที่ยว

จะพิจารณาจากคะแนนที่ได้จากการประเมินตัวแปรต่อไปนี้

### ความสะดวกในการเข้าชม

สะดวก = 1 คะแนน ไม่สะดวก = 0 คะแนน

### เป็นเขตราชการที่ต้องขออนุญาต

ขออนุญาต 0 = คะแนน ไม่ขออนุญาต = 1 คะแนน

### ข้อจำกัดในการรับนักท่องเที่ยว

มี คะแนน 1 - 2

ไม่มี คะแนน 0

เอกสารนี้เป็นเอกสารสงวนลิขสิทธิ์สำหรับการใช้งานเพื่อการศึกษาเท่านั้น ไม่อนุญาตให้นำไปใช้ประโยชน์ด้านการค้า  
ไม่ว่ากรณีใดๆทั้งสิ้น อีกทั้งห้ามมิให้ดัดแปลงเนื้อหา และต้องอ้างอิงถึงเจ้าของเอกสารทุกครั้งที่มีการนำไปใช้

1.5 ชื่อเสียงของแหล่งท่องเที่ยว หมายถึงความเป็นที่รู้จักแพร่หลายของแหล่งท่องเที่ยว  
จำนวนนักท่องเที่ยว

มาก = 3 คะแนน ปานกลาง = 2 คะแนน น้อย = 1 คะแนน

ความหนาแน่นของนักท่องเที่ยวในช่วงวันหยุดเสาร์ - อาทิตย์

หนาแน่นมาก = 3 คะแนน ค่อนข้างหนาแน่น = 2 คะแนน ไม่หนาแน่น = 1 คะแนน

ชื่อเสียงของแหล่งท่องเที่ยว

มาก           คะแนน 5 - 6

ปานกลาง   คะแนน 3 - 4

น้อย           คะแนน 1 - 2

2. คุณค่าแท้จริงของแหล่งท่องเที่ยว

เกณฑ์ที่ใช้ในการพิจารณา

1. ความสำคัญของสถานท่องเที่ยว

ระดับนานาชาติ = 3 คะแนน

ระดับประเทศชาติ = 2 คะแนน

ระดับท้องถิ่น = 1 คะแนน

2. กิจกรรมเสริมในแหล่งท่องเที่ยว

มี = 1 คะแนน ไม่มี = 0 คะแนน

3. ความเก่าแก่ที่ทรงคุณค่าของโบราณสถาน

มี = 1 คะแนน ไม่มี = 0 คะแนน

4. สุนทรียภาพ

ดึงดูดใจมาก = 3 คะแนน

ดึงดูดใจปานกลาง = 2 คะแนน

ดึงดูดใจน้อย = 1 คะแนน

คุณค่าแท้จริงของแหล่งท่องเที่ยว

เกณฑ์ที่ใช้ในการประเมินแหล่งท่องเที่ยว

สูง           คะแนน 6 - 8

กลาง       คะแนน 3 - 5

เอกสารนี้เป็นตำราที่คณะกรรมาธิการฯ 1-2 ใช้งานเพื่อการศึกษาเท่านั้น ไม่อนุญาตให้นำไปใช้ประโยชน์ด้านการค้า  
ไม่ว่ากรณีใดๆทั้งสิ้น อีกทั้งห้ามมิให้ดัดแปลงเนื้อหา และต้องอ้างอิงถึงเจ้าของเอกสารทุกครั้งที่มีการนำไปใช้

### การให้คะแนน

1. ความพร้อมในการรับนักท่องเที่ยว ประกอบด้วยหัวข้อย่อย 5 ข้อ แบ่งการให้คะแนนเป็น

|       |              |   |
|-------|--------------|---|
| สูง   | มีค่าเท่ากับ | 3 |
| กลาง  | “            | 2 |
| ต่ำ   | “            | 1 |
| มี    | มีค่าเท่ากับ | 1 |
| ไม่มี | มีค่าเท่ากับ | 0 |

2. คุณค่าแท้จริงของแหล่งท่องเที่ยว ให้คะแนน เป็น

|      |              |   |
|------|--------------|---|
| สูง  | มีค่าเท่ากับ | 3 |
| กลาง | “            | 2 |
| ต่ำ  | “            | 1 |

ในเรื่องของความพร้อมในการรับนักท่องเที่ยวนั้นค่าของตัวแปรมีความสำคัญไม่เท่ากัน จึงต้องมีการให้น้ำหนักซึ่งมีวิธีการคิดในการให้น้ำหนักโดยการใช้วิธี ตารางสหสัมพันธ์ ( correlation Matrix ) โดยการคำนวณหาค่าสัมประสิทธิ์สหสัมพันธ์ ( correlation coefficient ) จากสูตร

$$R_{xy} = \frac{N \sum xy - \sum x \sum y}{\sqrt{[N \sum x^2 - (\sum x)^2][N \sum y^2 - (\sum y)^2]}}$$

$R_{xy}$  = ค่าสัมประสิทธิ์สหสัมพันธ์ของข้อมูลในชุดของตัวแปร X และ Y

N = จำนวนคู่ของข้อมูลทั้งหมด

X = คะแนนดิบของข้อมูลในชุดของตัวแปร X

Y = คะแนนดิบของข้อมูลในชุดของตัวแปร Y

### การจัดกลุ่มแหล่งท่องเที่ยว

1. ความพร้อมในการรับนักท่องเที่ยว จะนำค่าคะแนนดิบที่ประเมินได้มาคูณกับน้ำหนักแต่ละตัวและหาผลรวม และนำมาจัดกลุ่มตามเกณฑ์ดังนี้

คะแนน > 25      ความพร้อม สูง

คะแนน 15 - 24      ความพร้อม กลาง

คะแนน < 15      ความพร้อม ต่ำ

## 2. คุณค่าแท้จริง

|       |   |        |      |
|-------|---|--------|------|
| คะแนน | 3 | คุณค่า | สูง  |
| คะแนน | 2 | คุณค่า | กลาง |
| คะแนน | 1 | คุณค่า | ต่ำ  |

## เกณฑ์ที่ใช้ในการประเมินความเสื่อมโทรมของแหล่งท่องเที่ยว ตัวแปรที่ใช้

### 1. สิ่งแวดล้อม

#### 1.1 คุณภาพน้ำ

##### 1.1.1 สี

##### 1.1.2 กลิ่น

##### 1.1.3 ความขุ่น

##### 1.1.4 วัดอุณหภูมิน้ำ

##### 1.1.5 น้ำมัน

#### 1.2 ลักษณะน้ำทิ้ง

##### 1.2.1 กลิ่น

##### 1.2.2 วัดอุณหภูมิน้ำ

##### 1.2.3 น้ำมัน

#### 1.3 คุณภาพอากาศ

##### 1.3.1 ฝุ่นควัน

##### 1.3.2 กลิ่น

#### 1.4 คุณภาพเสียง

### 2. ปัญหาอุปสรรค

#### 2.1 กายภาพ

#### 2.2 สาธารณูปโภคและสาธารณูปการ

#### 2.3 ด้านสิ่งแวดล้อม

#### 2.4 ด้านกิจกรรม

#### 2.5 ด้านนโยบายการจัดการ

### 3. ปัญหาที่ก่อให้เกิดความเสื่อมโทรมในแหล่งท่องเที่ยว

#### 3.1 ทำลายโดยน้ำมือมนุษย์

#### 3.2 การค้าและการบริการในแหล่งท่องเที่ยว

เอกสารนี้เป็นเอกสารที่สงวนไว้สำหรับการใช้งานเพื่อการศึกษาเท่านั้น ไม่อนุญาตให้นำไปใช้ประโยชน์ด้านการค้า  
ไม่ว่ากรณีใดๆทั้งสิ้น อีกทั้งห้ามมิให้ดัดแปลงเนื้อหา และต้องอ้างอิงถึงเจ้าของเอกสารทุกครั้งที่มีการนำไปใช้

## 3.3 การบดบังทัศนียภาพ

## 3.4 ความสกปรก

## 3.5 แหล่งอุตสาหกรรม/พาณิชยกรรม/เกษตรกรรมข้างเคียง

การให้คะแนน

## 1. สิ่งแวดล้อม

ในหัวข้อ 1.1 และ 1.2 ถ้ามีให้ 1 คะแนน ไม่มี ให้ 0 คะแนน

ในหัวข้อ 1.3 ไม่มี 0 คะแนน ปานกลาง 1 คะแนน มาก 2 คะแนน

ในหัวข้อ 1.4 ไม่รบกวน 0 คะแนน รบกวนน้อย 1 คะแนน รบกวนมาก 2

คะแนน

2. ปัญหาอุปสรรค มี 1 คะแนน ไม่มี 0 คะแนน

3. ปัญหาที่ก่อให้เกิดความเสื่อมโทรมในแหล่งท่องเที่ยว

มาก 3 คะแนน ปานกลาง 2 คะแนน น้อย 1 คะแนน

เกณฑ์ที่ใช้วัดระดับความเสื่อมโทรม

ได้จากการนำตัวแปรในหัวข้อ 1-3 มารวมกันและใช้เกณฑ์ในการประเมินดังนี้

สูง 24 - 25

กลาง 12 - 23

ต่ำ 0 - 11

เกณฑ์การประเมินความเร่งด่วนในการพัฒนาแหล่งท่องเที่ยว

ตัวแปรที่ใช้

1. ลำดับความสำคัญของแหล่งท่องเที่ยว

สูง 5 คะแนน กลาง 3 คะแนน ต่ำ 1 คะแนน

2. ความเสื่อมโทรมหรือความวิกฤตของแหล่งท่องเที่ยว

สูง 5 คะแนน กลาง 3 คะแนน ต่ำ 1 คะแนน

โดยการนำคะแนนมารวมกันและใช้เกณฑ์ดังนี้

สูง คะแนน 8-10

กลาง คะแนน 5-7

ต่ำ คะแนน 0-4

## บทที่ 7

### วิธีและขั้นตอนการใช้ระบบสารสนเทศ

#### 7.1 การติดตั้งโปรแกรมใช้งาน

โปรแกรมระบบสารสนเทศเพื่อการสนับสนุนการตัดสินใจพัฒนาแหล่งท่องเที่ยว

:

DISTOUR ต้องการอุปกรณ์

สิ่งจำเป็นที่ต้องใช้ในการติดตั้งโปรแกรม

1. Hardware เครื่องคอมพิวเตอร์
  - 1.1 หน่วยประมวลผลกลาง(CPU)รุ่นไม่ต่ำกว่า เพนเทียม(Pentium)
  - 1.2 หน่วยความจำหลัก (RAM) ไม่น้อยกว่า 8 MB
  - 1.3 หน่วยความจำสำรอง(Hard disk) ไม่น้อยกว่า 100 MB
2. ระบบปฏิบัติการ window 95
3. เครื่องพิมพ์

ขั้นตอนการติดตั้ง โปรแกรม DISTOUR

1. เข้าสู่ Windows 95 เลือกที่ start และเลือก RUN ดังรูปที่ 7.1.1
2. นำแผ่นติดตั้งแผ่นที่ 1 ใส่ Drive A
3. เลือก Browse ดังรูปที่ 7.1.2
4. เลือก Drive A
5. เลือก Setup ดังรูปที่ 7.1.3
6. โปรแกรมจะทำการติดตั้งจะให้ใส่แผ่นดิสไปเรื่อย ๆจนแผ่นสุดท้าย
7. เมื่อติดตั้งเสร็จจะมี Icon สำหรับใช้งานชื่อ DISTOUR
8. การใช้ให้ Double Click ไปที่ Icon DISTOUR เข้าสู่ รายการหลัก  
ดังรูปที่ 7.2.1

เอกสารนี้เป็นเอกสารที่สงวนไว้สำหรับการใช้งานเพื่อการศึกษาเท่านั้น ไม่อนุญาตให้นำไปใช้ประโยชน์ด้านการค้า  
ไม่ว่ากรณีใดๆทั้งสิ้น อีกทั้งห้ามมิให้ดัดแปลงเนื้อหา และต้องอ้างอิงถึงเจ้าของเอกสารทุกครั้งที่มีการนำไปใช้



รูปที่ 7.1.1

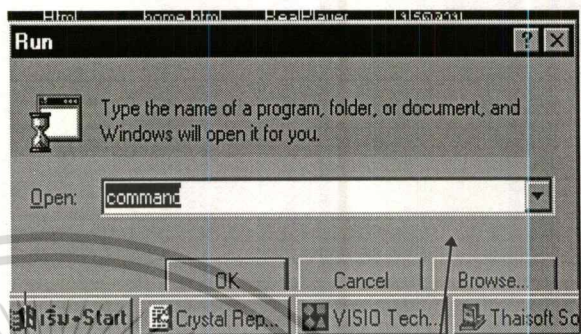

รูปที่ 7.1.2

click

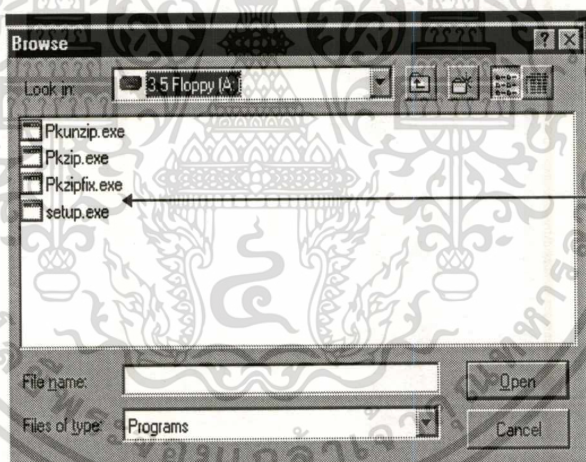

click

รูปที่ 7.1.3

เอกสารนี้เป็นเอกสารที่สงวนไว้สำหรับการใช้งานเพื่อการศึกษาเท่านั้น ไม่อนุญาตให้นำไปใช้ประโยชน์ด้านการค้า  
ไม่ว่ากรณีใดๆทั้งสิ้น อีกทั้งห้ามมิให้ดัดแปลงเนื้อหา และต้องอ้างอิงถึงเจ้าของเอกสารทุกครั้งที่มีการนำไปใช้

## ขั้นตอนการใช้งานระบบสารสนเทศเพื่อสนับสนุนการตัดสินใจพัฒนาแหล่งท่องเที่ยว

1. คลิกที่ Icon DISTOUR เข้าสู่ระบบสารสนเทศฯจะพบกลับรายการหลักดังรูป ที่ 7.2.1

**ระบบสารสนเทศเพื่อสนับสนุนการตัดสินใจพัฒนาแหล่งท่องเที่ยว**

The screenshot shows a central menu with a grid of icons. The icons represent different user roles: 'ผู้บริหาร' (Administrator), 'ผู้ดูแลระบบ' (System Administrator), 'นักท่องเที่ยว' (Tourist), 'ผู้ปฏิบัติงาน' (Staff), and 'งานการทำงาน' (Work). The central text reads: 'โดย นางสาวอุไร เงินอก คณะเทคโนโลยีสารสนเทศ สถาบันเทคโนโลยีพระจอมเกล้าเจ้าคุณทหารลาดกระบัง'.

รูปที่ 7.2.1 รายการหลักของระบบงาน ประกอบด้วย รายการย่อยดังนี้

1. รายการสำหรับผู้ดูแลระบบ
2. รายการสำหรับผู้บริหาร
3. รายการสำหรับผู้ปฏิบัติ
4. รายการสำหรับนักท่องเที่ยว

เอกสารนี้เป็นเอกสารที่สงวนไว้สำหรับการใช้งานเพื่อการศึกษาเท่านั้น ไม่อนุญาตให้นำไปใช้ประโยชน์ด้านการค้า ไม่ว่าจะกรณีใดๆทั้งสิ้น อีกทั้งห้ามมิให้ดัดแปลงเนื้อหา และต้องอ้างอิงถึงเจ้าของเอกสารทุกครั้งที่มีการนำไปใช้

## ขั้นตอนการใช้งานสำหรับผู้ดูแลระบบ

จากรายการหลักเลือกรายการผู้ดูแลระบบ จะได้ผลลัพธ์ ดังรูปที่ 7.2.2

**รายงานสำหรับผู้ดูแลระบบ**

รหัสผู้ใช้

รหัสผ่าน

รูปที่ 7.2.2

ผู้ที่จะดูแลระบบจะต้องใส่รหัสผู้ใช้ และรหัสผ่านก่อน ระบบจะอนุญาตให้ใช้งานก็ต่อเมื่อใส่รหัสถูกต้อง ถ้าใส่รหัสไม่ถูกต้องจะให้ใส่จนกว่าจะใส่ถูกต้องหรือไม่ก็ต้องกลับรายการหลัก โดยการเลือกที่กลับเมนูหลัก เมื่อใส่รหัสถูกต้องจะได้ผลลัพธ์ ดังรูปที่ 7.2.3

| ข้อมูลเบื้องต้น | การเข้าถึง  | สิ่งอำนวยความสะดวก | สาธารณูปโภค       | กลับเมนูหลัก |
|-----------------|-------------|--------------------|-------------------|--------------|
| สถิติ           | สิ่งแวดล้อม | ปัญหาอุปสรรค       | ปรับปรุงฐานข้อมูล |              |

เอกสารนี้เป็นเอกสารที่สงวนไว้สำหรับการใช้งานเพื่อการศึกษาเท่านั้น ไม่อนุญาตให้นำไปใช้ประโยชน์ด้านการค้า  
รูปที่ 7.2.3  
ไม่ว่ากรณีใดๆทั้งสิ้น อีกทั้งห้ามมิให้ดัดแปลงเนื้อหา และต้องอ้างอิงถึงเจ้าของเอกสารทุกครั้งที่มีการนำไปใช้

ในรูปที่ ให้เลือกจังหวัด และแหล่งท่องเที่ยวที่จะดูแลและเลือกหัวข้อรายการย่อยได้โดยไม่ต้องเรียงลำดับ ซึ่งรายละเอียดของรายการย่อยมีดังต่อไปนี้

1. ข้อมูลเบื้องต้น ดังรูปที่ 7.2.4

คลิก

| ข้อมูลเบื้องต้น | ประเภท    | งานประเพณี | ที่ตั้ง  |
|-----------------|-----------|------------|----------|
| ชื่อ            | หาดชะอำ   |            |          |
| ถนน             | ร่วมจิตต์ |            |          |
| ตำบล            | ชะอำ      |            |          |
| อำเภอ           | หัวหิน    |            | ชาย      |
| จังหวัด         | เพชรบุรี  |            | อำเภอ    |
| จุดเด่น         |           |            |          |
| ผู้สำรวจข้อมูล  |           | หน่วยงาน   |          |
| ผู้บันทึกข้อมูล |           | หน่วยงาน   |          |
|                 |           |            | กลับเมนู |

รูปที่ 7.2.4

ในรายการข้อมูลเบื้องต้นมีรายการย่อยให้เลือกอีก 4 รายการคือ

1. ข้อมูลเบื้องต้น      ดังรูปที่ 7.2.4
2. ประเภท                ดังรูปที่ 7.2.5
3. งานประเพณี        ดังรูปที่ 7.2.6
4. ที่ตั้ง                    ดังรูปที่ 7.2.7

ในการเลือกรายการย่อยให้ใช้เมาส์คลิกที่แถบเลือกด้านบนตามรายการ

แหล่งท่องเที่ยว    ภาคตะวันออก

ลักษณะของแหล่งท่องเที่ยว

ถ่ายภาพ     ไม่ใช้ถ่ายภาพ     ลักษณะรวม

ประเภท

ธรรมชาติ     ประวัติศาสตร์     ศิลปวัฒนธรรม

|  |  |  |
|--|--|--|
| <input type="checkbox"/> อุทยานหรือสิ่งฐานเฉพาะรูปแบบ<br><input type="checkbox"/> ร่อนน้ำพุร้อนน้ำร้อนหนาว<br><input type="checkbox"/> เกาะ <input type="checkbox"/> น้ำธารลอด<br><input type="checkbox"/> น้ำตก <input type="checkbox"/> ทะเลสาบ /หนอง /บึง<br><input type="checkbox"/> ซากพอสซิล <input type="checkbox"/> แม่น้ำ / แ่ง<br><input checked="" type="checkbox"/> หาดทราย /ชายทะเล <input type="checkbox"/> ปะการัง<br><input type="checkbox"/> ฟังดอกไม้และพืชพันธุ์สัตว์ป่า<br><input type="checkbox"/> ศูนย์วิจัย /หอดูดาว<br><input type="checkbox"/> ศูนย์ศึกษาธรรมชาติ<br><input type="checkbox"/> สวนสัตว์ /ศูนย์ฝึกสัตว์<br><input type="checkbox"/> อุทยานแห่งชาติ <input type="checkbox"/> วนอุทยาน<br><input type="checkbox"/> สวนรุกขชาติ <input type="checkbox"/> เขตรักษาพันธุ์สัตว์ป่า<br><input type="checkbox"/> เขตก้ามล่าสัตว์<br><input type="checkbox"/> พืช /ป่าชายเลน /พื้นที่ชุ่มน้ำ | <input type="checkbox"/> อุทยานประวัติศาสตร์<br><input type="checkbox"/> โบราณสถาน<br><input type="checkbox"/> ชุมชนโบราณ<br><input type="checkbox"/> พิพิธภัณฑ์<br><input type="checkbox"/> กำแพงเมือง / คูเมือง<br><input type="checkbox"/> อุบลาวรีย์ / อุบลาวรีย์สถาน<br><input type="checkbox"/> ประวัตินามเป็นมา<br><input type="checkbox"/> งานประเพณี<br><input type="checkbox"/> ศาสนสถาน<br><input type="checkbox"/> พระราชตำหนัก /วังพระราชาวัง | <input type="checkbox"/> หมู่บ้าน /ศูนย์ศิลปกรรม<br><input type="checkbox"/> ความเป็นอยู่ /วิถีชีวิต<br><input type="checkbox"/> ตลาดนัด /ตลาดสด<br><input type="checkbox"/> ตลาดน้ำ<br><input type="checkbox"/> จุดพักผ่อน<br><input type="checkbox"/> ศูนย์วัฒนธรรม<br><input type="checkbox"/> สวนสนุก<br><input type="checkbox"/> สวนสาธารณะ<br><input type="checkbox"/> ไร่ /สวนเกษตร<br><input type="checkbox"/> เขื่อน /อ่างเก็บน้ำ<br><input type="checkbox"/> จุดชมวิว<br><input type="checkbox"/> สนามกอล์ฟ<br><input type="checkbox"/> รีสอร์ท /ไร่ /เหมือง |
|--|--|--|

เป็นอุทยานแห่งชาติ    อยู่ในอุทยานแห่งชาติ

กลับเมนู

รูปที่ 7.2.5

ข้อมูลเบื้องต้น    ประเภท    งานประเพณี    ที่ตั้ง

แหล่งท่องเที่ยว    ภาคตะวันออก

งานประเพณีที่จัดในแหล่งท่องเที่ยว     ไม่มี     มี

| รหัสงานประเพณี | ชื่องาน | สถานที่จัดงาน | ตม | รับผิดชอบโดย | หมายเหตุ |
|----------------|---------|---------------|----|--------------|----------|
| *              |         |               |    |              |          |

กลับเมนู

รูปที่ 7.2.6

เอกสารนี้เป็นเอกสารที่สงวนไว้สำหรับการใช้งานเพื่อการศึกษาเท่านั้น ไม่อนุญาตให้นำไปใช้ประโยชน์ด้านการค้า  
 ไม่ว่ากรณีใดๆทั้งสิ้น อีกทั้งห้ามมิให้ดัดแปลงเนื้อหา และต้องอ้างอิงถึงเจ้าของเอกสารทุกครั้งที่มีการนำไปใช้

ข้อมูลเบื้องต้น ประเภท งานประเพณี ที่ตั้ง

แหล่งท่องเที่ยว หาดชะอำ

ตั้งอยู่ริมถนนสายหลักเส้นทางหมายเลข

ระหว่างอำเภอ

ระหว่างหลัก กม. ที่

ตั้งริมถนนสายรอง

แยกจากถนนสายหลักเส้นทางหมายเลข 4

ระหว่างอำเภอ เมือง ทับชะอำ

ระหว่างหลัก กม. ที่ 206

เข้าไปตามถนนสายรอง ประมาณ 1

กลับเมนู

รูปที่ 7.2.7

## 2. การเข้าถึงแหล่งท่องเที่ยว ดังรูปที่ 7.2.8

รถส่วนตัว | รถโดยสาร | เรือโดยสาร | บริการอื่น ๆ | การเข้าถึงแหล่ง

เส้นทางที่ 1 | เส้นทางที่ 2 | เส้นทางที่ 3

เริ่มต้นจาก(สาละกลางจังหวัด)

ระยะเวลา(ชม.)/ระยะทาง(กม.)

จำนวนช่องการจราจร

วัสดุก่อสร้างถนนและระยะทาง(กม.)

ถนนคอนกรีต(ระบุระยะทาง)

ถนนลาดยาง(ระบุระยะทาง)

ถนนลูกรัง(ระบุระยะทางกม.)

ถนนดิน(ระบุทางระยะ กม.)

ความสะดวกในการเดินทาง

ความชัดเจนของป้ายบอกทาง

กลับเมนู

รูปที่ 7.2.8

เอกสารนี้เป็นเอกสารที่สงวนไว้สำหรับการใช้งานเพื่อการศึกษาเท่านั้น ไม่อนุญาตให้นำไปใช้ประโยชน์ด้านการค้า  
ไม่ว่ากรณีใดๆทั้งสิ้น อีกทั้งห้ามมิให้ดัดแปลงเนื้อหา และต้องอ้างอิงถึงเจ้าของเอกสารทุกครั้งที่มีการนำไปใช้

มีรายการย่อยให้เลือก 5 รายการ คือ

1. ข้อมูลรถส่วนตัว      ดังรูปที่ 7.2.8
2. ข้อมูลรถโดยสาร      ดังรูปที่ 7.2.9
3. ข้อมูลเรือโดยสาร      ดังรูปที่ 7.2.10
4. ข้อมูลบริการอื่นๆ      ดังรูปที่ 7.2.11
5. ข้อมูลการเข้าถึง      ดังรูปที่ 7.2.12

รถส่วนตัว | **รถโดยสาร** | เรือโดยสาร | บริการอื่น ๆ | การเข้าถึงแหล่ง

รถโดยสาร

เข้าถึงภายในแหล่ง       เข้าไม่ถึงแต่มีรถสาธารณะ

เส้นทางเดินรถจาก อ.เมืองถึง  
ท่ารถหรือสถานที่จอดรถ     

ความถี่ในการเดินรถ(นาที/คัน)     

อัตราค่าโดยสาร     

รถโดยสารประจำทาง     

รถสองแถว     

เข้าไม่ถึงภายในแหล่งท่องเที่ยว ไม่มีบริการรถสาธารณะ

อธิบายเส้นทางการเข้าถึงแหล่ง     

รถโดยสาร

|                      |      |                      |         |              |                      |
|----------------------|------|----------------------|---------|--------------|----------------------|
| รถยนต์รับจ้าง        | ราคา | <input type="text"/> | บาท/คัน | สถานที่จอดรถ | <input type="text"/> |
| รถสองแถวรับจ้าง      | ราคา | <input type="text"/> | บาท/คัน | สถานที่จอดรถ | <input type="text"/> |
| รถจักรยานยนต์รับจ้าง | ราคา | <input type="text"/> | บาท/คัน | สถานที่จอดรถ | <input type="text"/> |

กักขังเมนู

รูปที่ 7.2.9

รถส่วนตัว | **เรือโดยสาร** | เรือโดยสาร | บริการอื่น ๆ | การเข้าถึงแหล่ง

เรือโดยสาร

เข้าถึงแหล่งท่องเที่ยว

เส้นทางเดินรถจาก อ.เมืองถึง  
ท่าเรือหรือสถานที่จอดเรือ     

ความถี่ในการเดินเรือ(นาที/คัน)     

อัตราค่าโดยสาร     

เรือธรรมดา (บาท/คน/เที่ยว)     

เรือปรับอากาศ (บาท/คน/เที่ยว)     

ไม่มีบริการเรือสาธารณะ

อื่น ๆ

ประเภทของเรือ     

อัตราค่าโดยสาร (บาท/ลำ)     

ท่าเรือหรือสถานที่จอดเรือ     

กักขังเมนู

เอกสารนี้เป็นเอกสารที่สงวนไว้สำหรับการใช้งานเพื่อรูปที่ 7.2.10 นั้น ไม่อนุญาตให้นำไปใช้ประโยชน์ด้านการค้า  
ไม่ว่ากรณีใดๆทั้งสิ้น อีกทั้งห้ามมิให้ดัดแปลงเนื้อหา และต้องอ้างอิงถึงเจ้าของเอกสารทุกครั้งที่มีการนำไปใช้

|           |          |            |              |                 |
|-----------|----------|------------|--------------|-----------------|
| รถส่วนตัว | รถโดยสาร | เรือโดยสาร | บริการอื่น ๆ | การเข้าถึงแหล่ง |
|-----------|----------|------------|--------------|-----------------|

การเข้าถึงแหล่งท่องเที่ยว บริการอื่น ๆ

|  |
|--|
|  |
|  |
|  |
|  |

กลับเมนู

รูปที่ 7.2.11

|           |          |            |              |                 |
|-----------|----------|------------|--------------|-----------------|
| รถส่วนตัว | รถโดยสาร | เรือโดยสาร | บริการอื่น ๆ | การเข้าถึงแหล่ง |
|-----------|----------|------------|--------------|-----------------|

ความสะดวกในการเข้าถึง  ดี  พอใช้  ลำบาก

อุปสรรคสิ่งกีดขวางในการเดินทาง  มี  ไม่มี

ลักษณะการเดินทาง

ชนิดของพาหนะ

รถยนต์  เรือ  เดินเท้า

รถไฟ  จักรยาน

ประเภท

รถโดยสาร  ส่วนตัว  จ้างเหมา

เรือโดยสาร  สาธารณะ  จ้างเหมา

เข้าถึงภายในแหล่ง  เข้าถึง  เข้าไม่ถึง

ความสะดวกในการเข้าชม  สะดวก  ไม่สะดวก

เป็นเขตตรวจการที่ต้องขออนุญาต  ขออนุญาต  ไม่ขออนุญาต

สภาพถนน

ชนิด

ถนนลาดยาง กว้าง  ม.  ถนนคอนกรีต กว้าง  ม.

ถนนลูกรัง กว้าง  ม.  ถนนดิน กว้าง  ม.

ถนนอื่น ๆ กว้าง  ม.

ลักษณะถนน  ไม่มีกุ่ม  มีกุ่ม

เข้าได้ปกติ  ได้  ได้เป็นบางครั้ง

กลับเมนู

รูปที่ 7.2.12

เอกสารนี้เป็นเอกสารที่สงวนไว้สำหรับการใช้งานเพื่อการศึกษาเท่านั้น ไม่อนุญาตให้นำไปใช้ประโยชน์ด้านการค้า  
ไม่ว่ากรณีใดๆทั้งสิ้น อีกทั้งห้ามมิให้ดัดแปลงเนื้อหา และต้องอ้างอิงถึงเจ้าของเอกสารทุกครั้งที่มีการนำไปใช้



การเข้าถึง **ที่พัก** **ห้องสุขา** **อาคารบริการ** **ร้านอาหาร** **ร้านขายของที่ระลึก** **ระบบสื่อความหมาย**

ไม่มี  มี

| ประเภทที่พัก | โทรศัพท์ | จำนวนห้อง | ราคา(บาท/คืน) |
|--------------|----------|-----------|---------------|
| ▶ 1          | 1        | 1         | 5             |
| 1            | 1        | 1         | 5             |
| *            |          |           |               |

◀ ▶

กลับเมนู

รูปที่ 7.2.14

การเข้าถึง **ที่พัก** **ห้องสุขา** **อาคารบริการ** **ร้านอาหาร** **ร้านขายของที่ระลึก** **ระบบสื่อความหมาย**

ไม่มีห้องสุขา  ไม่มีห้องสุขา (กรณียกเว้น)  มีห้องสุขา

- แยกผู้ชายหญิง  แยก  ไม่แยก

- ค่าบริการ  บาท/คน

- จำนวนห้องสุขามีทั้งหมด  แห่ง **รวมห้องสุขาทั้งหมด**  ห้อง

- น้ำในห้องสุขา  มีน้ำ  ไม่มีน้ำ

- วัสดุอาคารสิ่งก่อสร้าง  ปูน  ไม้

- สุขภัณฑ์ที่ใช้  ชักโครก  ตักราด  กระเบื้อง  สังกะสี

ไบจาก  อื่น ๆ

- ความคงทนถาวร  ถาวร  ชั่วคราว

- ความกลมกลืนกับสภาพแวดล้อม  กลมกลืน  ไม่กลมกลืน

วิธีการกำจัดของเสีย  ถึงปำบิตสำเร็จรูป  บ่อเกรอะ/บ่อซึม  ส้วมพุม

กลับเมนู

รูปที่ 7.2.15

เอกสารนี้เป็นเอกสารที่สงวนไว้สำหรับการใช้งานเพื่อการศึกษาเท่านั้น ไม่อนุญาตให้นำไปใช้ประโยชน์ด้านการค้า  
ไม่ว่ากรณีใดๆทั้งสิ้น อีกทั้งห้ามมิให้ดัดแปลงเนื้อหา และต้องอ้างอิงถึงเจ้าของเอกสารทุกครั้งที่มีการนำไปใช้

การเข้าถึง **ที่พัก** ห้องสุขา อาคารบริการ **ร้านอาหาร** ร้านขายของที่ระลึก ระบบสื่อความหมาย

พิพิธภัณฑ์

วัสดุ    ดาว  ชั่วคราว  กลมกลืน  ไม่กลมกลืน

ห้องแสดงนิทรรศการ

วัสดุ    ดาว  ชั่วคราว  กลมกลืน  ไม่กลมกลืน

ป้อมยาม/จุดแจ้งเหตุ

วัสดุ    ดาว  ชั่วคราว  กลมกลืน  ไม่กลมกลืน

ศาลนั่งพักผ่อน

วัสดุ    ดาว  ชั่วคราว  กลมกลืน  ไม่กลมกลืน

รูปที่ 7.2.16

การเข้าถึง **ที่พัก** ห้องสุขา อาคารบริการ **ร้านอาหาร** ร้านขายของที่ระลึก ระบบสื่อความหมาย

มี  ไม่มี

แผงลอย จำนวน  ร้าน ที่ตั้ง    สะอาดมาก  ปานกลาง  ไม่สะอาด

ทางเร่/รถเข็น จำนวน  ร้าน ที่ตั้ง    สะอาดมาก  ปานกลาง  ไม่สะอาด

ร้านค้า จำนวน  ร้าน ที่ตั้ง    สะอาดมาก  ปานกลาง  ไม่สะอาด

สามารถรองรับนักท่องเที่ยว  เพียงพอ  ไม่เพียงพอ

วัสดุอาคารสิ่งก่อสร้าง  ปูน  ไม้  กระเบื้อง  กระจก  ไบจาก  อื่น

ความคงทนถาวร  ดาว  ชั่วคราว

ความกลมกลืน  กลมกลืน  ไม่กลมกลืน

เอกสารนี้เป็นเอกสารที่สงวนไว้สำหรับการใช้งานที่รูปที่ 7.2.17 เท่านั้น ไม่อนุญาตให้นำไปใช้ประโยชน์ด้านการค้าไม่ว่ากรณีใดๆทั้งสิ้น อีกทั้งห้ามมิให้ดัดแปลงเนื้อหา และต้องอ้างอิงถึงเจ้าของเอกสารทุกครั้งที่มีการนำไปใช้

| การเข้าถึง  | ที่พัก | ห้องสุขา | อาคารบริการ | ร้านอาหาร | ร้านขายของที่ระลึก | ระบบสื่อความหมาย                        |
|---|--------|----------|-------------|-----------|--------------------|---|
| <input type="radio"/> ไม่มี <input checked="" type="radio"/> มี |        |          |             |           |                    |   |
| ผู้โชว์ แผลงลอย   |        |          |             |           |                    |   |
|   | น      | 15       | ร้าน        | ที่ตั้ง   |                    |   |
| ทาบเร่ รถเข็น   |        |          |             |           |                    |   |
|   | จำนวน  | 10       | ร้าน        | ที่ตั้ง   |                    |   |
| ร้านค้า   |        |          |             |           |                    |   |
|   | จำนวน  | 5        | ร้าน        | ที่ตั้ง   |                    |   |
| ประเภทของสินค้าที่วางจำหน่าย                                    |        |          |             |           |                    |   |
| Text28  |        |          |             |           |                    |   |
|   |        |          |             |           |                    | <input type="button" value="กลับเมนู"/> |

รูปที่ 7.2.18

| การเข้าถึง   | ที่พัก                 | ห้องสุขา  | อาคารบริการ | ร้านอาหาร | ร้านขายของที่ระลึก | ระบบสื่อความหมาย                        |
|--|------------------------|---|-------------|-----------|--------------------|---|
| <input checked="" type="checkbox"/> ศูนย์บริการนักท่องเที่ยว   |                        |   |             |           |                    |   |
|  | เบอร์โทรศัพท์          |   |             |           |                    |   |
| <input checked="" type="checkbox"/> เจ้าหน้าที่บริการข้อมูล  |                        |   |             |           |                    |   |
|  | จำนวน                  | 2   | คน          |           |                    |   |
| <input type="checkbox"/> สังกัดหน่วยงาน  |                        |   |             |           |                    |   |
| <input type="checkbox"/> ช่วงเวลาให้บริการ   |                        |   |             |           |                    |   |
| <input checked="" type="checkbox"/> บัญชีสื่อความหมาย  |                        |   |             |           |                    |   |
|  | ความชัดเจน             | <input checked="" type="radio"/> ชัดเจน <input type="radio"/> ไม่ชัดเจน   |             |           |                    |   |
|  | ความคงทน               | <input checked="" type="radio"/> ถาวร <input type="radio"/> ชั่วคราว      |             |           |                    |   |
|  | ความกลมกลืนกับธรรมชาติ | <input checked="" type="radio"/> กลมกลืน <input type="radio"/> ไม่กลมกลืน |             |           |                    |   |
| <input type="checkbox"/> สดที่ศูนย์บริการ <input type="checkbox"/> วิดีโอ <input type="checkbox"/> สไลด์ |                        |   |             |           |                    |   |
| <input type="checkbox"/> สื่อสิ่งพิมพ์(ผ่านพีซีไปสเตอร์)   |                        |   |             |           |                    |   |
| <input type="checkbox"/> นิทรรศการ   |                        |   |             |           |                    |   |
| <input type="checkbox"/> มีคูปอง    ค่าบริการ    บาท   |                        |   |             |           |                    |   |
| <input type="checkbox"/> ทางเดินธรรมชาติ   |                        |   |             |           |                    |   |
|  |                        |   |             |           |                    | <input type="button" value="กลับเมนู"/> |

เอกสารนี้เป็นเอกสารที่สงวนไว้สำหรับการใช้งานที่รูปที่ 7.2.19 เท่านั้น ไม่อนุญาตให้นำไปใช้ประโยชน์ด้านการค้า  
ไม่ว่ากรณีใดๆทั้งสิ้น อีกทั้งห้ามมิให้ดัดแปลงเนื้อหา และต้องอ้างอิงถึงเจ้าของเอกสารทุกครั้งที่มีการนำไปใช้

#### 4. สาธารณูปโภค ดังรูปที่ 7.2.20

สาธารณูปโภค สถานบริการที่ใกล้เคียงที่เกี่ยวข้อง ระบบการจัดการ

โทรศัพย์สาธารณะ จำนวน  เครื่อง

ไฟฟ้าแสงสว่าง

บ้านพัก  ทางเดิน  ถนน

ค่า บริการ  บาท

แหล่งที่มาของน้ำดื่มของนักท่องเที่ยวนักท่องเที่ยว  ซื้อจากร้านค้า  น้ำดื่มสาธารณะ

อื่น ๆ

แหล่งที่มาของน้ำใช้ของนักท่องเที่ยวนักท่องเที่ยว  ประปาภูมิภาค  ประปาท้องถิ่น

บ่อน้ำดื่ม/บาดาล  น้ำจากธรรมชาติ

อื่น ๆ

กลับเมนู

รูปที่ 7.2.21

มีรายการย่อยให้เลือก 3 รายการ คือ

1. สาธารณูปโภค ดังรูปที่ 7.2.21
2. สถานบริการที่ใกล้เคียงที่เกี่ยวข้อง ดังรูปที่ 7.2.22
3. ระบบการจัดการ ดังรูปที่ 7.2.23

| สาธารณูปโภค       | สถานบริการที่ใกล้แหล่งท่องเที่ยว | ระบบการจัดการ   |
|-------------------|----------------------------------|---|
| โรงพยาบาล         | <input type="text"/>             | ที่ตั้ง <input type="text"/> ระยะทาง <input type="text"/> กม. |
| สถานีบริการน้ำมัน | <input type="text"/>             | ที่ตั้ง <input type="text"/> ระยะทาง <input type="text"/> กม. |
| สถานีตำรวจ/ป้อม   | <input type="text"/>             | ที่ตั้ง <input type="text"/> ระยะทาง <input type="text"/> กม. |
| ธนาคาร/ATM        | <input type="text"/>             | ที่ตั้ง <input type="text"/> ระยะทาง <input type="text"/> กม. |
| ศูนย์การค้า       | <input type="text"/>             | ที่ตั้ง <input type="text"/> ระยะทาง <input type="text"/> กม. |
| สถานบันเทิง       | <input type="text"/>             | ที่ตั้ง <input type="text"/> ระยะทาง <input type="text"/> กม. |
| ไปรษณีย์/โทรเลข   | <input type="text"/>             | ที่ตั้ง <input type="text"/> ระยะทาง <input type="text"/> กม. |

รูปที่ 7.2.22

| สาธารณูปโภค              | สถานบริการที่ใกล้แหล่งท่องเที่ยว  | ระบบการจัดการ  |
|--------------------------|---|--|
| การรักษาความปลอดภัย      | <input checked="" type="radio"/> มี <input type="radio"/> ไม่มี                                   |  |
| จำนวนเจ้าหน้าที่         | <input type="text" value="1"/> คน   | สังกัดหน่วยงาน <input type="text"/>  |
|                          | บริเวณที่เกิดอุบัติเหตุเสมอ   | <input type="text"/>   |
| มาตรการรักษาความปลอดภัย  | <input type="radio"/> ไม่มี <input checked="" type="radio"/> มี                                   | <input type="text"/>   |
| ระบบกำจัดขยะ             | <input checked="" type="radio"/> เพียงพอ <input type="radio"/> ไม่เพียงพอ                         |  |
| ความสามารถในการรองรับขยะ | <input checked="" type="radio"/> มี <input type="radio"/> ไม่มี                                   |  |
| การจัดเก็บ               | <input checked="" type="radio"/> เทศบาลจัดเก็บ <input type="radio"/> เจ้าหน้าที่ในแหล่งท่องเที่ยว | <input type="text" value="10"/> คน   |
| การกำจัด                 | เผา   | <input type="radio"/> ไม่มี <input type="radio"/> มี <input checked="" type="checkbox"/> เทกองกลางแจ้ง <input type="checkbox"/> ผึ่งกอง <input checked="" type="checkbox"/> เเผา |

เอกสารนี้เป็นเอกสารที่สงวนไว้สำหรับการใช้งานเพื่อการศึกษาเท่านั้น ไม่อนุญาตให้นำไปใช้ประโยชน์ด้านการค้า  
 ไม่ว่ากรณีใดๆทั้งสิ้น อีกทั้งห้ามมิให้ดัดแปลงเนื้อหา และต้องอ้างอิงถึงเจ้าของเอกสารทุกครั้งที่มีการนำไปใช้

รูปที่ 7.2.23

## 5. สถิติ ดังรูปที่ 7.2.24

| สถิติ   |          | ค่าบริการ                 | กิจกรรม/เตรียมตัว | ที่เกี่ยวอื่น ๆ |
|---------|----------|---------------------------|-------------------|-----------------|
| ปี พ.ศ. | จำนวนนัก | ช่วงเดือนที่เกี่ยวข้องมาก |                   |                 |
| ▶       |          | 0                         |                   |                 |
| *       |          |                           |                   |                 |

ขนาดพื้นที่ทั้งหมดของแหล่งท่องเที่ยว มีจำนวน  ไร่

กลับเมนู

รูปที่ 7.2.24

มีรายการย่อยให้เลือก 4 รายการคือ

1. สถิติ ดังรูปที่ 7.2.24
2. ค่าบริการ ดังรูปที่ 7.2.25
3. กิจกรรม/การเตรียมตัว ดังรูปที่ 7.2.26
4. ที่เกี่ยวอื่น ๆ ดังรูปที่ 7.2.27





รูปที่ 7.2.27

เอกสารนี้เป็นเอกสารที่สงวนไว้สำหรับการใช้งานเพื่อการศึกษาเท่านั้น ไม่อนุญาตให้นำไปใช้ประโยชน์ด้านการค้า  
ไม่ว่ากรณีใดๆทั้งสิ้น อีกทั้งห้ามมิให้ตัดแปลงเนื้อหา และต้องอ้างอิงถึงเจ้าของเอกสารทุกครั้งที่มีการนำไปใช้

## 6. สิ่งแวดล้อม ดังรูปที่ 7.2.28

| คุณภาพน้ำ      | คุณภาพน้ำทิ้ง   | การตรวจวัด   | อากาศ/เสียง | ทางชีวภาพ |
|----------------|---|--|-------------|-----------|
| ไม่มี          |   |  |             |           |
| ประเภทแหล่งน้ำ | <input type="radio"/> ไม่ใช่ทะเล <input type="radio"/> ทะเล |  |             |           |
| ลักษณะ         | สี  | <input type="radio"/> ไม่มี <input type="radio"/> มี       |             |           |
|                | กลิ่น   | <input type="radio"/> ไม่มี <input type="radio"/> มี       |             |           |
|                | ความขุ่น  | <input type="radio"/> ไม่ขุ่น <input type="radio"/> ขุ่น   |             |           |
|                | วัตถุลอยน้ำ   | <input type="radio"/> ไม่มี <input type="radio"/> มี       |             |           |
|                | น้ำมัน/ไขมัน บนผิวน้ำ                                       | <input type="radio"/> ไม่มี <input type="radio"/> มี       |             |           |
|                | การนำไปใช้ประโยชน์  | <input type="radio"/> ไม่ใช่ <input type="radio"/> ใช่     |             |           |
|                | การระบายน้ำ   | <input type="radio"/> ไม่ได้ <input type="radio"/> ได้     |             |           |
|                | กีดทางน้ำ   | <input type="radio"/> เส้นไม่ได้ <input type="radio"/> ได้ |             |           |
| กลับเมนู       |   |  |             |           |

รูปที่ 7.2.28

มีรายการย่อยให้เลือก 4 รายการคือ

1. คุณภาพน้ำ ดังรูปที่ 7.2.28
2. คุณภาพน้ำทิ้ง ดังรูปที่ 7.2.29
3. การตรวจวัด ดังรูปที่ 7.2.30
4. อากาศเสียง ดังรูปที่ 7.2.31
5. ทางชีวภาพ ดังรูปที่ 7.2.32

| คุณภาพน้ำ  | คุณภาพน้ำทิ้ง | การตรวจวัด | อากาศ/เสียง | ทางชีวภาพ |
|--|---------------|------------|-------------|-----------|
| มีรัง/ท่อระบายน้ำเสีย <input checked="" type="radio"/> บ่อยตามธรรมชาติ <input type="radio"/> มีรัง/ท่อระบายน้ำเสีย       |               |            |             |           |
| กิ่น <input checked="" type="radio"/> ไม่มี <input type="radio"/> มี   |               |            |             |           |
| วัตถุลอยน้ำ <input checked="" type="radio"/> ไม่มี <input type="radio"/> มี  |               |            |             |           |
| น้ำมัน/ไขมันคือน้ำ <input checked="" type="radio"/> ไม่มี <input type="radio"/> มี                                       |               |            |             |           |
| การบำบัดน้ำเสีย <input checked="" type="radio"/> ไม่ผ่านการบำบัด <input type="radio"/> ผ่านการบำบัด <input type="text"/> |               |            |             |           |
|  |               |            |             | กลับเมนู  |

รูปที่ 7.2.29

| คุณภาพน้ำ  | คุณภาพน้ำทิ้ง | การตรวจวัด | อากาศ/เสียง | ทางชีวภาพ |
|--|---------------|------------|-------------|-----------|
| วันเดือน ปี ที่ตรวจ <input type="text"/>   |               |            |             |           |
| หน่วยงาน <input type="text"/>  |               |            |             |           |
| สังกัด <input type="text"/>  |               |            |             |           |
| ค่ารวมแบคทีเรีย<br>ชนิดดิสคิฟอรัม <input type="text"/> MPN/100 ml <input checked="" type="radio"/> ต่ำกว่ามาตรฐาน <input type="radio"/> เท่า/สูงกว่า |               |            |             |           |
| ค่า BOD <input type="text"/> mg/L <input checked="" type="radio"/> ต่ำกว่ามาตรฐาน <input type="radio"/> เท่า/สูงกว่า                                 |               |            |             |           |
|  |               |            |             | กลับเมนู  |

รูปที่ 7.2.30

เอกสารนี้เป็นเอกสารที่สงวนไว้สำหรับการใช้งานเพื่อการศึกษาเท่านั้น ไม่อนุญาตให้นำไปใช้ประโยชน์ด้านการค้า  
ไม่ว่ากรณีใดๆทั้งสิ้น อีกทั้งห้ามมิให้ดัดแปลงเนื้อหา และต้องอ้างอิงถึงเจ้าของเอกสารทุกครั้งที่มีการนำไปใช้

| คุณภาพน้ำ                      | คุณภาพน้ำทิ้ง                              | การตรวจวัด                     | อากาศ/เสียง | ทางชีวภาพ            |
|--------------------------------|--|--------------------------------|-------------|----------------------|
| ฝุ่น/ควัน                      |  |                                |             |                      |
| <input type="radio"/> ไม่มี    | <input checked="" type="radio"/> ปานกลาง   | <input type="radio"/> มีมาก    | ลักษณะ      | <input type="text"/> |
| กลิ่น                          |  |                                |             |                      |
| <input type="radio"/> ไม่มี    | <input checked="" type="radio"/> ปานกลาง   | <input type="radio"/> มีมาก    | ลักษณะ      | <input type="text"/> |
| คุณภาพเสียง                    |  |                                |             |                      |
| <input type="radio"/> ไม่รบกวน | <input checked="" type="radio"/> รบกวนน้อย | <input type="radio"/> รบกวนมาก | สาเหตุ      | <input type="text"/> |
|                                |  |                                |             | กลับเมนู             |

รูปที่ 7.2.31

| คุณภาพน้ำ                | คุณภาพน้ำทิ้ง | การตรวจวัด | อากาศ/เสียง          | ทางชีวภาพ |
|--------------------------|---------------|------------|----------------------|-----------|
| พืชสำคัญที่สำรวจพบ       |               |            |                      |           |
|                          |               | 1          | <input type="text"/> |           |
| ปริมาณความหนาแน่น        |               |            |                      |           |
|                          |               | 1          | <input type="text"/> |           |
| แหล่งที่พบ/การกระจายตัว  |               |            |                      |           |
|                          |               | 1          | <input type="text"/> |           |
| พืชหายาก/ใกล้สูญพันธุ์   |               |            |                      |           |
|                          |               | 1          | <input type="text"/> |           |
| สัตว์สำคัญที่สำรวจพบ     |               |            |                      |           |
|                          |               | 1          | <input type="text"/> |           |
| ปริมาณความหนาแน่น        |               |            |                      |           |
|                          |               | 1          | <input type="text"/> |           |
| แหล่งที่พบ/การกระจายตัว  |               |            |                      |           |
|                          |               | 1          | <input type="text"/> |           |
| สัตว์หายาก/ใกล้สูญพันธุ์ |               |            |                      |           |
|                          |               | 1          | <input type="text"/> |           |
| ระบบนิเวศน์ทั่วไป        |               |            |                      |           |
|                          |               | 1          | <input type="text"/> |           |
|                          |               |            |                      | กลับเมนู  |

รูปที่ 7.2.32

เอกสารนี้เป็นเอกสารที่สงวนไว้สำหรับการใช้งานเพื่อการศึกษาเท่านั้น ไม่อนุญาตให้นำไปใช้ประโยชน์ด้านการค้า  
ไม่ว่ากรณีใดๆทั้งสิ้น อีกทั้งห้ามมิให้ดัดแปลงเนื้อหา และต้องอ้างอิงถึงเจ้าของเอกสารทุกครั้งที่มีการนำไปใช้

## 7. ปัญหาอุปสรรค ดังรูปที่ 7.2.33

รูปที่ 7.2.33

มีรายการย่อยให้เลือก 9 รายการ

1. หน่วยงานที่รับผิดชอบ      ดังรูปที่ 7.2.33
2. ด้านกายภาพ                ดังรูปที่ 7.2.34
3. ด้านสาธารณูปโภค        ดังรูปที่ 7.2.34
4. ด้านสิ่งแวดล้อม            ดังรูปที่ 7.2.34
5. ด้านสวัสดิภาพ             ดังรูปที่ 7.2.34
6. ด้านกิจกรรม               ดังรูปที่ 7.2.34
7. ด้านนโยบาย                ดังรูปที่ 7.2.34
8. ปัญหาอื่น ๆ                ดังรูปที่ 7.2.44
9. ความเสื่อมโทรม            ดังรูปที่ 7.2.35

เอกสารนี้เป็นเอกสารที่สงวนไว้สำหรับการใช้งานเพื่อการศึกษาเท่านั้น ไม่อนุญาตให้นำไปใช้ประโยชน์ด้านการค้า  
ไม่ว่ากรณีใดๆทั้งสิ้น อีกทั้งห้ามมิให้ดัดแปลงเนื้อหา และต้องอ้างอิงถึงเจ้าของเอกสารทุกครั้งที่มีการนำไปใช้

|                    |            |                 |                 |               |
|--------------------|------------|-----------------|-----------------|---------------|
| หน่วยงาน           | ด้านกายภาพ | ด้านสาธารณูปโภค | ด้านสิ่งแวดล้อม | ด้านสวัสดิภาพ |
| <b>ด้านกิจกรรม</b> | ด้านนโยบาย | ปัญหาด้านอื่น ๆ | ความเชื่อมโยง   |               |

รูปที่ 7.2.34

|             |            |                 |                      |               |
|-------------|------------|-----------------|----------------------|---------------|
| หน่วยงาน    | ด้านกายภาพ | ด้านสาธารณูปโภค | ด้านสิ่งแวดล้อม      | ด้านสวัสดิภาพ |
| ด้านกิจกรรม | ด้านนโยบาย | ปัญหาด้านอื่น ๆ | <b>ความเชื่อมโยง</b> |               |

สาเหตุของความเชื่อมโยง

|  |                                      |  |                                       |
|--|--------------------------------------|--|---------------------------------------|
| ทำลายโดยไวรัสมนุษย์                            | <input type="radio"/> มาก            | <input checked="" type="radio"/> ปานกลาง | <input type="radio"/> น้อย            |
| การดำเนินการบริการในแหล่งท่องเที่ยว            | <input checked="" type="radio"/> มาก | <input type="radio"/> ปานกลาง            | <input type="radio"/> น้อย            |
| ถูกบดบังทัศนียภาพ                              | <input type="radio"/> มาก            | <input checked="" type="radio"/> ปานกลาง | <input type="radio"/> น้อย            |
| ความสกปรก                                      | <input type="radio"/> มาก            | <input type="radio"/> ปานกลาง            | <input checked="" type="radio"/> น้อย |
| แหล่งอุตสาหกรรม/พาณิชย์กรรม/เกษตรกรรมข้างเคียง | <input checked="" type="radio"/> มาก | <input type="radio"/> ปานกลาง            | <input type="radio"/> น้อย            |

คุณค่าของแหล่งท่องเที่ยว

|                                 |  |  |                                     |
|---------------------------------|--|--|-------------------------------------|
| ความสำคัญ                       | <input type="radio"/> นานาชาติ               | <input checked="" type="radio"/> ระดับประเทศชาติ | <input type="radio"/> ระดับท้องถิ่น |
| กิจกรรมเสริมในแหล่ง             | <input checked="" type="radio"/> มี          | <input type="radio"/> ไม่มี                      |                                     |
| ความเก่าแก่ที่ทรงคุณค่าของโบราณ | <input checked="" type="radio"/> มี          | <input type="radio"/> ไม่มี                      |                                     |
| สุนทรียภาพ                      | <input checked="" type="radio"/> ดึงดูดใจมาก | <input type="radio"/> ดึงดูดใจปานกลาง            | <input type="radio"/> ดึงดูดใจน้อย  |

ผังรูปที่ 7.2.35

เอกสารนี้เป็นเอกสารที่สงวนไว้สำหรับการใช้งานเพื่อการศึกษาเท่านั้น ไม่อนุญาตให้นำไปใช้ประโยชน์ด้านการค้า ไม่ว่ากรณีใดๆทั้งสิ้น อีกทั้งห้ามมิให้ตัดแปลงเนื้อหา และต้องอ้างอิงถึงเจ้าของเอกสารทุกครั้งที่มีการนำไปใช้

8. ปรับปรุงฐานข้อมูล รายการนี้จะทำการเพิ่ม ลบข้อมูลและประเมินศักยภาพ แหล่งท่องเที่ยว
9. กลับเมนูหลัก จะกลับสู่รายการหลัก

### ขั้นตอนการใช้งานสำหรับผู้บริหาร

จากรายการหลัก เลือกที่ผู้บริหาร ผลลัพธ์ที่ได้ ดังรูปที่ 7.2.36

รูปที่ 7.2.36

ต้องใส่รหัสผู้ใช้ และรหัสผ่านก่อน ระบบจะอนุญาตให้ใช้งานก็ต่อเมื่อใส่รหัสถูกต้อง ถ้าใส่รหัสไม่ถูกต้องจะให้ใส่จนกว่าจะใส่ถูกต้องหรือไม่ก็ต้องกลับรายการหลัก โดยการเลือกที่กลับเมนูหลัก เมื่อใส่รหัสถูกต้องจะได้ผลลัพธ์ ดังรูปที่ 7.2.37 ซึ่งจะเป็นการรายงาน

1. ผลการประเมินศักยภาพ ของแหล่งท่องเที่ยวจะแบ่งการประเมินออกเป็น 3 ระดับ คือ
  1. ระดับประเทศ
  2. ระดับจังหวัด
  3. ระดับแหล่งท่องเที่ยว

1.ระดับประเทศจะเป็นรายงานแหล่งท่องเที่ยวทั่วประเทศ

1.1 ลำดับความสำคัญของแหล่งท่องเที่ยว แยกตาม

เอกสารนี้เป็นเอกสารที่ลำดับความสำคัญมาก ดังรูปที่ 7.2.38 นั้น ไม่อนุญาตให้นำไปใช้ประโยชน์ด้านการค้า ไม่ว่าจะกรณีใดๆทั้งสิ้น อีกทั้งห้ามมิให้ดัดแปลงเนื้อหา และต้องอ้างอิงถึงเจ้าของเอกสารทุกครั้งที่มีการนำไปใช้

ลำดับความสำคัญ ปานกลาง ดังรูปที่ 7.2.39

ลำดับความสำคัญ น้อย ดังรูปที่ 7.2.40

1.2 ความวิกฤตของแหล่งท่องเที่ยว

ความวิกฤต สูง ดังรูปที่ 7.2.41

ความวิกฤต ปานกลาง ดังรูปที่ 7.2.42

ความวิกฤต ต่ำ ดังรูปที่ 7.2.43

1.3 ความเร่งด่วนในการพัฒนา

ความเร่งด่วนในการพัฒนา มาก ดังรูปที่ 7.2.44

ความเร่งด่วนในการพัฒนา น้อย ดังรูปที่ 7.2.45

ความเร่งด่วนในการพัฒนา มาก ดังรูปที่ 7.2.46

หมายเหตุ รูปมีแต่เพียงรูปแบบของรายงานข้อมูลยังมีอยู่ระหว่างการดำเนินการ  
เก็บ

2. ระดับจังหวัด จะเป็นการรายงานและจัดลำดับภายในจังหวัด

2.1 ความสำคัญของแหล่งท่องเที่ยว แยกตาม

ลำดับความสำคัญ มาก ดังรูปที่ 7.2.47

ลำดับความสำคัญ ปานกลาง ดังรูปที่ 7.2.48

ลำดับความสำคัญ น้อย ดังรูปที่ 7.2.49

2.2 ความวิกฤตของแหล่งท่องเที่ยว

ความ วิกฤต สูง ดังรูปที่ 7.2.50

ความวิกฤต ปานกลาง ดังรูปที่ 7.2.51

ความวิกฤต ต่ำ ดังรูปที่ 7.2.52

2.3 ความเร่งด่วนในการพัฒนา

ความเร่งด่วนในการพัฒนา มาก ดังรูปที่ 7.2.53

ความเร่งด่วนในการพัฒนา น้อย ดังรูปที่ 7.2.54

ความเร่งด่วนในการพัฒนา มาก ดังรูปที่ 7.2.55

รายงานลำดับความสำคัญของแหล่งท่องเที่ยวทั่วประเทศ  
ที่มีระดับความสำคัญ สูง

| ลำดับ | ชื่อแหล่งท่องเที่ยว | ประเภท | ที่ตั้ง |
|-------|---------------------|--------|---------|
|       |                     |        |         |

รูปที่ 7.2.38

รายงานลำดับความสำคัญของแหล่งท่องเที่ยวทั่วประเทศ  
ที่มีระดับความสำคัญ กลาง

| ลำดับ | ชื่อแหล่งท่องเที่ยว | ประเภท | ที่ตั้ง |
|-------|---------------------|--------|---------|
|       |                     |        |         |

รูปที่ 7.2.39

รายงานลำดับความสำคัญของแหล่งท่องเที่ยวทั่วประเทศ  
ที่มีระดับความสำคัญ ต่ำ

| ลำดับ | ชื่อแหล่งท่องเที่ยว | ประเภท | ที่ตั้ง |
|-------|---------------------|--------|---------|
|       |                     |        |         |

รูปที่ 7.2.40

เอกสารนี้เป็นเอกสารที่สงวนไว้สำหรับการใช้งานเพื่อการศึกษาเท่านั้น ไม่อนุญาตให้นำไปใช้ประโยชน์ด้านการค้า  
ไม่ว่ากรณีใดๆทั้งสิ้น อีกทั้งห้ามมิให้ดัดแปลงเนื้อหา และต้องอ้างอิงถึงเจ้าของเอกสารทุกครั้งที่มีการนำไปใช้

รายงานลำดับความวิกฤตของแหล่งท่องเที่ยวทั่วประเทศ  
ที่มีระดับความสำคัญ สูง

| ลำดับ | ชื่อแหล่งท่องเที่ยว | ประเภท | ที่ตั้ง |
|-------|---------------------|--------|---------|
|       |                     |        |         |

รูปที่ 7.2.41

รายงานลำดับความวิกฤตของแหล่งท่องเที่ยวทั่วประเทศ  
ที่มีระดับความสำคัญ กลาง

| ลำดับ | ชื่อแหล่งท่องเที่ยว | ประเภท | ที่ตั้ง |
|-------|---------------------|--------|---------|
|       |                     |        |         |

รูปที่ 7.2.42

รายงานลำดับความวิกฤตของแหล่งท่องเที่ยวทั่วประเทศ  
ที่มีระดับความสำคัญ ต่ำ

| ลำดับ | ชื่อแหล่งท่องเที่ยว | ประเภท | ที่ตั้ง |
|-------|---------------------|--------|---------|
|       |                     |        |         |

รูปที่ 7.2.43

เอกสารนี้เป็นเอกสารที่สงวนไว้สำหรับการใช้งานเพื่อการศึกษาเท่านั้น ไม่อนุญาตให้นำไปใช้ประโยชน์ด้านการค้า  
ไม่ว่ากรณีใดๆทั้งสิ้น อีกทั้งห้ามมิให้ดัดแปลงเนื้อหา และต้องอ้างอิงถึงเจ้าของเอกสารทุกครั้งที่มีการนำไปใช้

รายงานลำดับความเร่งด่วนในการพัฒนาแหล่งท่องเที่ยวทั่วประเทศ  
ที่มีระดับความสำคัญ สูง

| ลำดับ | ชื่อแหล่งท่องเที่ยว | ประเภท | ที่ตั้ง |
|-------|---------------------|--------|---------|
|       |                     |        |         |

รูปที่ 7.2.44

รายงานลำดับความเร่งด่วนในการพัฒนาแหล่งท่องเที่ยวทั่วประเทศ  
ที่มีระดับความสำคัญ กลาง

| ลำดับ | ชื่อแหล่งท่องเที่ยว | ประเภท | ที่ตั้ง |
|-------|---------------------|--------|---------|
|       |                     |        |         |

รูปที่ 7.2.45

รายงานลำดับความเร่งด่วนในการพัฒนาแหล่งท่องเที่ยวทั่วประเทศ  
ที่มีระดับความสำคัญ ต่ำ

| ลำดับ | ชื่อแหล่งท่องเที่ยว | ประเภท | ที่ตั้ง |
|-------|---------------------|--------|---------|
|       |                     |        |         |

รูปที่ 7.2.46

เอกสารนี้เป็นเอกสารที่สงวนไว้สำหรับการใช้งานเพื่อการศึกษาเท่านั้น ไม่ควรเอามาให้นำไปใช้ประโยชน์ด้านการค้า  
รายงานลำดับความสำคัญของแหล่งท่องเที่ยวจังหวัด  
ไม่ว่ากรณีใดๆทั้งสิ้น อีกทั้งห้ามมิให้ดัดแปลงเนื้อหา และต้องอ้างอิงถึงเจ้าของเอกสารทุกครั้งที่มีการนำไปใช้

## ที่มีระดับความสำคัญ สูง (กลาง ต่ำ)

| ลำดับ | ชื่อแหล่งท่องเที่ยว | ประเภท | ที่ตั้ง |
|-------|---------------------|--------|---------|
|       |                     |        |         |

รูปที่ 7.2.47 ,7.2.48 ,7.2.49

รายงานลำดับความวิกฤตของแหล่งท่องเที่ยวจังหวัด  
ที่มีระดับความสำคัญ สูง (กลาง ต่ำ)

| ลำดับ | ชื่อแหล่งท่องเที่ยว | ประเภท | ที่ตั้ง |
|-------|---------------------|--------|---------|
|       |                     |        |         |

รูปที่ 7.2.50 ,7.2.51 ,7.2.52

รายงานลำดับความเร่งด่วนในการพัฒนาแหล่งท่องเที่ยวทั่วประเทศ  
ที่มีระดับความสำคัญ สูง (กลาง ต่ำ)

| ลำดับ | ชื่อแหล่งท่องเที่ยว | ประเภท | ที่ตั้ง |
|-------|---------------------|--------|---------|
|       |                     |        |         |

รูปที่ 7.2.53 ,7.2.54 ,7.2.55

เอกสารนี้เป็นเอกสารที่สงวนไว้สำหรับการใช้งานเพื่อการศึกษาเท่านั้น ไม่อนุญาตให้นำไปใช้ประโยชน์ด้านการค้า  
ไม่ว่ากรณีใดๆทั้งสิ้น อีกทั้งห้ามมิให้ดัดแปลงเนื้อหา และต้องอ้างอิงถึงเจ้าของเอกสารทุกครั้งที่มีการนำไปใช้

3. ระดับแหล่งท่องเที่ยว จะเป็นการประเมินศักยภาพของแหล่งท่องเที่ยว ซึ่งผลการประเมินจะเป็นดังรูปที่ 7.2.56

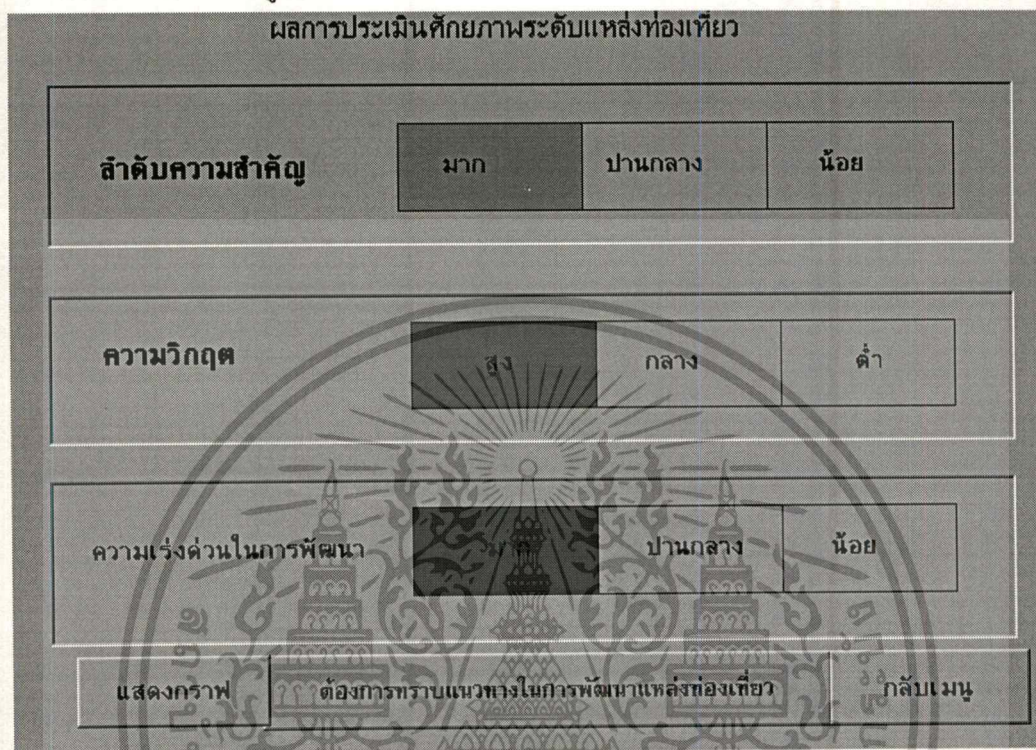

รูปที่ 7.2.56

2. แนวทางในการพัฒนา จะเป็นข้อมูลที่รวบรวมมาจากผลการศึกษาของสถาบันต่าง ๆ ที่ได้ทำการศึกษาไว้มาช่วยเป็นข้อมูลสนับสนุนการพัฒนาแหล่งท่องเที่ยว เมื่อเลือกรายการแนวทางการพัฒนา จะได้ผลลัพธ์ดังรูปที่ 7.2.57 และเมื่อเลือกประเภทที่ต้องการทราบข้อมูลจะได้ผลลัพธ์ ดังรูปที่ 7.2.58

**แนวทางในการพัฒนาแหล่งท่องเที่ยว**

|           |       |                     |
|-----------|-------|---------------------|
| ถ้า       | น้ำตก | แหล่งที่เป็นเนินเขา |
| ภูมิทัศน์ | วัด   |                     |

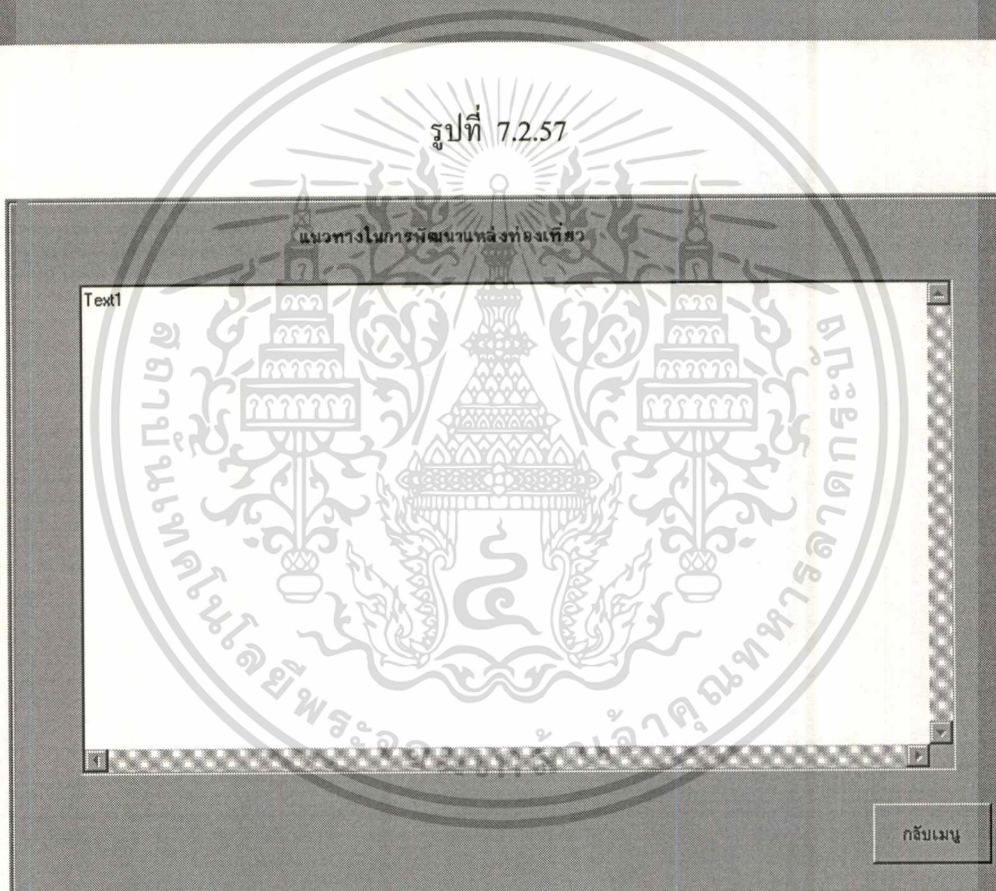

รูปที่ 7.2.58

เอกสารนี้เป็นเอกสารที่สงวนไว้สำหรับการใช้งานเพื่อการศึกษาเท่านั้น ไม่อนุญาตให้นำไปใช้ประโยชน์ด้านการค้า  
ไม่ว่ากรณีใดๆทั้งสิ้น อีกทั้งห้ามมิให้ดัดแปลงเนื้อหา และต้องอ้างอิงถึงเจ้าของเอกสารทุกครั้งที่มีการนำไปใช้

ขั้นตอนการใช้งานสำหรับนักท่องเที่ยว  
จากรายการหลักเลือก นักท่องเที่ยว จะได้ผลลัพธ์ดังรูปที่ 7.2.59

ให้เลือกจังหวัด เลือกแหล่งท่องเที่ยว และ กด ENTER จะได้ผลลัพธ์ดังรูปที่ 7.2.60  
จะมีรายการให้เลือก 5 รายการ

1. ข้อมูลทั่วไป ดังรูปที่ 7.2.61 , 7.2.62
2. ข้อมูลแผนที่ ดังรูปที่ 7.2.63 , 7.2.64 , 7.2.65
3. ข้อมูลการเดินทาง ดังรูปที่ 7.2.66
4. ข้อมูลสิ่งอำนวยความสะดวก ดังรูปที่ 7.2.67
5. ข้อมูลสถานบริการ/ท่องเที่ยวที่ใกล้เคียง ดังรูปที่ 7.2.68

รูปที่ 7.2.61 รายการแสดงข้อมูลสำหรับนักท่องเที่ยว



| ข้อมูลทั่วไป   | แผนที่                                       | การเดินทาง | สิ่งอำนวยความสะดวก | สถานบริการ/ท่องเที่ยว |
|--|--|------------|--------------------|-----------------------|
|  <p><b>จุดเด่นของแหล่งท่องเที่ยว</b></p> | <p><b>ที่ตั้งแหล่งท่องเที่ยว</b> พาดชะอำ</p> |            |                    |                       |
|  | <p>ถนน <b>ร่วมจิตต์</b></p>                  |            |                    |                       |
|  | <p>ตำบล <b>ชะอำ</b></p>                      |            |                    |                       |
|  | <p>อำเภอ <b>หนองหญ้าปล้อง</b></p>            |            |                    |                       |
| <p>จังหวัด <b>เพชรบุรี</b></p>   |  |            |                    |                       |
| <p><b>เป็นแหล่งท่องเที่ยวประเภท</b> <b>ธรรมชาติ</b></p>  |  |            |                    |                       |
| <p><b>1. มีหาดทรายขาวละเอียดที่สามารถเล่นน้ำได้ตลอดปี</b></p>  |  |            |                    |                       |
| <p><b>กิจกรรมในแหล่งท่องเที่ยว</b> <b>วินเซิร์ฟ</b> <b>เดิน/นั่งพักผ่อน</b></p>  |  |            |                    |                       |
| <p><b>ว่ายน้ำ</b> <b>เจ็ทสกี</b></p>   |  |            |                    |                       |
| <p><b>กลับเมนู</b></p>   |  |            |                    |                       |

ในรายการนี้จะมีรูปตัวอย่างของแหล่งท่องเที่ยวและถ้านักท่องเที่ยวต้องการเห็นภาพขยายให้นำเมาส์ไปคลิกที่รูปภาพจะได้ภาพขยายดังรูปที่

เอกสารนี้เป็นเอกสารที่สงวนไว้สำหรับการใช้งานเพื่อการศึกษาเท่านั้น ไม่อนุญาตให้นำไปใช้ประโยชน์ด้านการค้าไม่ว่ากรณีใดๆทั้งสิ้น อีกทั้งห้ามมิให้ดัดแปลงเนื้อหา และต้องอ้างอิงถึงเจ้าของเอกสารทุกครั้งที่มีการนำไปใช้

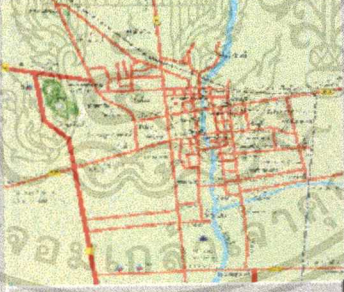

รูปที่ 7.2.62 แสดงภาพขยายจากภาพตัวอย่างในรายการข้อมูลทั่วไป  
รายการแผนที่ รูปที่ 7.2.63

| ข้อมูลทั่วไป  | แผนที่  | การเดินทาง   | สิ่งอำนวยความสะดวก | สถานบริการ/ท่องเที่ยว |
|---|---|--|--------------------|-----------------------|
| แผนที่จังหวัด เพชรบุรี  |   |  |                    |                       |
|  |  |  |                    |                       |
| แผนที่จังหวัด   | แผนที่แหล่งท่องเที่ยว   | แผนที่แหล่งท่องเที่ยวอำเภอเมือง  |                    |                       |
|   |   |  |                    | กลับเมนู              |

รายการนี้จะประกอบด้วย

1. แผนที่จังหวัด
2. แผนที่อำเภอเมือง
3. แผนที่แสดงสถานที่ท่องเที่ยว

เมื่อต้องการจะดูภาพเต็มให้คลิกที่ รายการได้ภาพจะได้ภาพเต็มดังรูปที่ 7.2.64 และ

รูปที่ 7.2.65

เอกสารนี้เป็นเอกสารที่สงวนไว้สำหรับการใช้งานเพื่อการศึกษาเท่านั้น ไม่อนุญาตให้นำไปใช้ประโยชน์ด้านการค้า  
ไม่ว่ากรณีใดๆทั้งสิ้น อีกทั้งห้ามมิให้ดัดแปลงเนื้อหา และต้องอ้างอิงถึงเจ้าของเอกสารทุกครั้งที่มีการนำไปใช้

รูป6.2.64 แผนที่จังหวัดเพชรบุรี

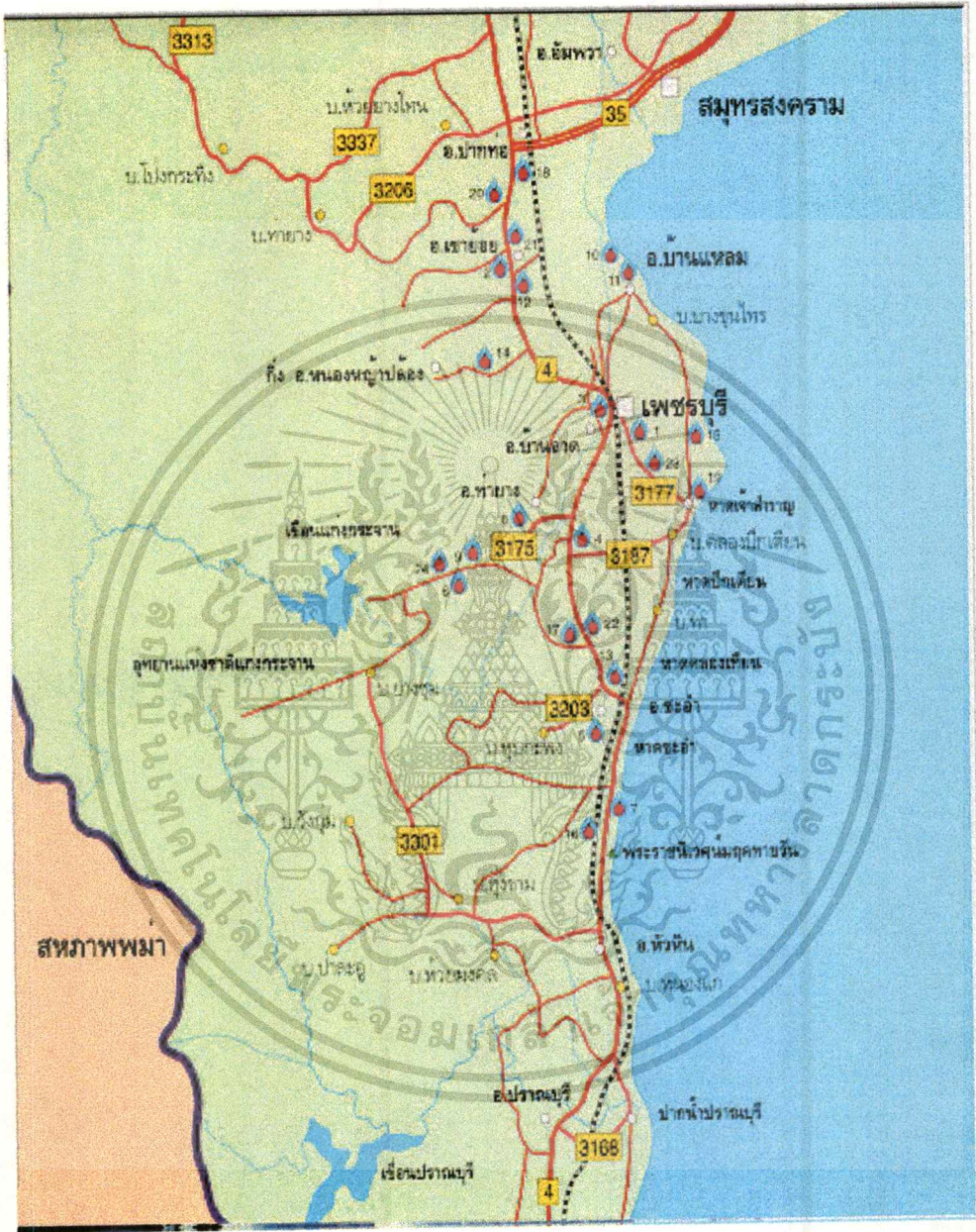

เอกสารนี้เป็นเอกสารที่สงวนไว้สำหรับการใช้งานเพื่อการศึกษาเท่านั้น ไม่อนุญาตให้นำไปใช้ประโยชน์ด้านการค้า  
ไม่ว่ากรณีใดๆทั้งสิ้น อีกทั้งห้ามมิให้ตัดแปลงเนื้อหา และต้องอ้างอิงถึงเจ้าของเอกสารทุกครั้งที่มีการนำไปใช้

รูป 7.2.65 แผนผังอำเภอเมืองเพชรบุรี

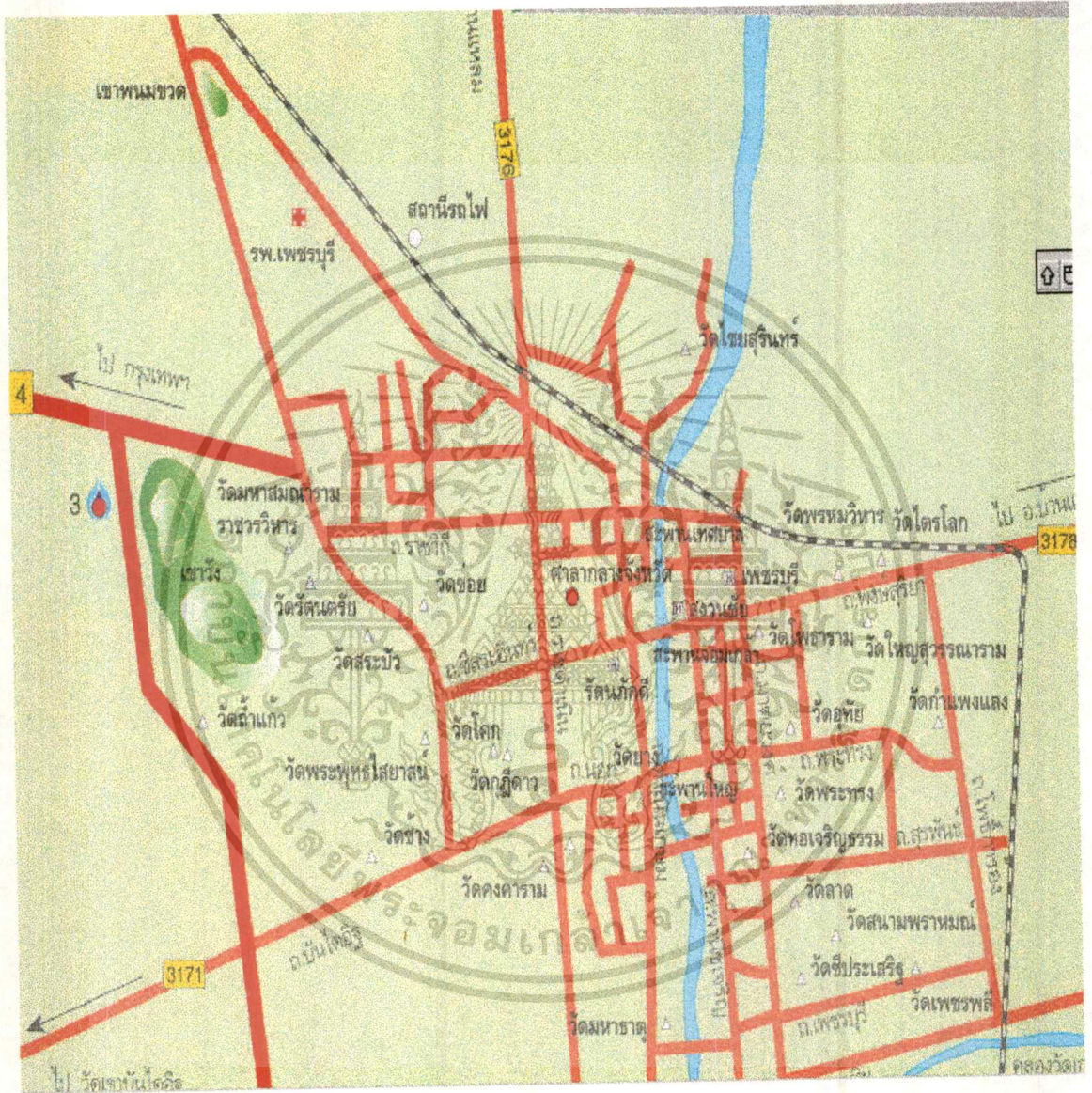

เอกสารนี้เป็นเอกสารที่สงวนไว้สำหรับการใช้งานเพื่อการศึกษาเท่านั้น ไม่อนุญาตให้นำไปใช้ประโยชน์ด้านการค้า  
 ไม่ว่าจะกรณีใดๆทั้งสิ้น อีกทั้งห้ามมิให้ดัดแปลงเนื้อหา และต้องอ้างอิงถึงเจ้าของเอกสารทุกครั้งที่มีการนำไปใช้



|              |        |            |                    |                       |
|--------------|--------|------------|--------------------|-----------------------|
| ข้อมูลทั่วไป | แผนที่ | การเดินทาง | สิ่งอำนวยความสะดวก | สถานบริการ/ท่องเที่ยว |
|--------------|--------|------------|--------------------|-----------------------|

**ที่จอดรถ** แหล่งท่องเที่ยว Label1

มี  จำนวนที่จอดรถ  แห่ง  จอดได้ทั้งหมด  บาท  ราคา  รถโดยสาร  บาท  
 ไม่มี  รถยนต์  บาท  
 รถจักรยานยนต์  บาท

**ที่พักในแหล่งท่องเที่ยว**  มี  ไม่มี  พักสุขา  มี  ไม่มี

**อาคารบริการนักท่องเที่ยว**

|  |   |   |
|--|---|---|
| <input type="checkbox"/> พิพิธภัณฑ์                          | <input checked="" type="checkbox"/> โทรศัพท์                | <input type="checkbox"/> นิทรรศการ                        |
| <input checked="" type="checkbox"/> ศาลาที่พัก               | <input type="checkbox"/> ห้องแสดงนิทรรศการ                  | <input type="checkbox"/> ไฟฟ้าแสงสว่าง                    |
| <input checked="" type="checkbox"/> ศูนย์บริการนักท่องเที่ยว | <input checked="" type="checkbox"/> ร้านอาหาร               | <input checked="" type="checkbox"/> ป้อมยาม / จุดแจ้งเหตุ |
| <input checked="" type="checkbox"/> ป้ายสื่อความหมาย         | <input checked="" type="checkbox"/> เจ้าหน้าที่บริการข้อมูล | <input type="checkbox"/> ร้านของที่ระลึก                  |
| <input type="checkbox"/> สื่อสิ่งพิมพ์                       | <input type="checkbox"/> สถานีวิทยุกระจายเสียง              | <input type="checkbox"/> มัคคุเทศก์                       |

[กลับเมนู](#)

รูปที่ 7.2.67

|              |        |            |                    |                       |
|--------------|--------|------------|--------------------|-----------------------|
| ข้อมูลทั่วไป | แผนที่ | การเดินทาง | สิ่งอำนวยความสะดวก | สถานบริการ/ท่องเที่ยว |
|--------------|--------|------------|--------------------|-----------------------|

**สถานบริการ** แหล่งท่องเที่ยว Label57

|                    |                      |          |                      |     |
|--------------------|----------------------|----------|----------------------|-----|
| โรงพยาบาล/คลินิก   | <input type="text"/> | ระยะห่าง | <input type="text"/> | กม. |
| สถานีบริการน้ำมัน  | <input type="text"/> | ระยะห่าง | <input type="text"/> | กม. |
| สถานีตำรวจ/ป้อมยาม | <input type="text"/> | ระยะห่าง | <input type="text"/> | กม. |
| ธนาคาร/ATM         | <input type="text"/> | ระยะห่าง | <input type="text"/> | กม. |
| ศูนย์การค้า        | <input type="text"/> | ระยะห่าง | <input type="text"/> | กม. |
| สถานบันเทิง        | <input type="text"/> | ระยะห่าง | <input type="text"/> | กม. |
| ไปรษณีย์/โทรเลข    | <input type="text"/> | ระยะห่าง | <input type="text"/> | กม. |

**สถานที่ท่องเที่ยวที่อยู่ใกล้**

|    |                      |          |                      |     |
|----|----------------------|----------|----------------------|-----|
| 1. | <input type="text"/> | ระยะห่าง | <input type="text"/> | กม. |
| 2. | <input type="text"/> | ระยะห่าง | <input type="text"/> | กม. |
| 3. | <input type="text"/> | ระยะห่าง | <input type="text"/> | กม. |

[บเมนู](#)

เอกสารนี้เป็นเอกสารที่สงวนไว้สำหรับการใช้งานเฉพาะที่ปรึกษาเท่านั้น ไม่อนุญาตให้นำไปใช้ประโยชน์ด้านการค้า  
 ไม่ว่าจะกรณีใดๆทั้งสิ้น อีกทั้งห้ามมิให้ดัดแปลงเนื้อหา และต้องอ้างอิงถึงเจ้าของเอกสารทุกครั้งที่มีการนำไปใช้

### ขั้นตอนการใช้งานของผู้ปฏิบัติ

จากรายการหลักเลือก ผู้ปฏิบัติ ผลลัพธ์ดังรูป ที่ 7.2.69

**รายงานสำหรับผู้ปฏิบัติ**

รหัสผู้ใช้

รหัสผ่าน

รูปที่ 7.2.69

ให้ใส่รหัสผู้ใช้และรหัสผ่านให้ถูกต้องจะได้ผลลัพธ์ดังรูปที่ 7.2.70

**รายงานสำหรับผู้ปฏิบัติ**

เอกสารนี้เป็นเอกสารที่สงวนไว้สำหรับการใช้งานที่รูปที่ 7.2.70 เท่านั้น ไม่อนุญาตให้นำไปใช้ประโยชน์ด้านการค้า  
ไม่ว่ากรณีใดๆทั้งสิ้น อีกทั้งห้ามมิให้ตัดแปลงเนื้อหา และต้องอ้างอิงถึงเจ้าของเอกสารทุกครั้งที่มีการนำไปใช้

## เลือกจังหวัดเลือกแหล่งท่องเที่ยว ผลลัพธ์ดังรูปที่ 7.2.71

รูปที่ 7.2.71

ข้อมูลจะเหมือนกับข้อมูลนักท่องเที่ยว มีเพิ่มในส่วน

1. ระบบการจัดการ
2. สิ่งแวดล้อมและสถิติ
3. การประเมิน

## บทที่ 8

### สรุปผลการศึกษา

#### 8.1 ผลการพัฒนาระบบสารสนเทศเพื่อสนับสนุนการตัดสินใจพัฒนาทรัพยากรท่องเที่ยว

ในการศึกษาและพัฒนาระบบงานสารสนเทศเพื่อสนับสนุนการตัดสินใจพัฒนาทรัพยากรท่องเที่ยวสรุปได้ดังนี้

##### 8.1.1 การศึกษารวบรวมข้อมูล

ได้ทำการศึกษาผลงานวิจัยที่เกี่ยวข้องและนำมากำหนดตัวแปรที่จะใช้ในการประเมิน สร้างแบบสำรวจข้อมูล สร้างเกณฑ์ที่ใช้ในการประเมินศักยภาพของแหล่งท่องเที่ยว ศึกษากระบวนการพัฒนาแหล่งท่องเที่ยวของการท่องเที่ยวแห่งประเทศไทยสำรวจข้อมูลในพื้นที่ 1 จังหวัด เป็นตัวอย่างในการทดสอบระบบงานสารสนเทศ ฯ โดยเลือกที่จะเก็บข้อมูลในจังหวัดเพชรบุรี เพราะจังหวัดเพชรบุรี มีแหล่งท่องเที่ยวหลากหลายประเภท เช่น มีแหล่งท่องเที่ยวที่เป็นน้ำตก ทะเล อุทยาน วนอุทยาน ศูนย์เพาะเลี้ยงสัตว์พระราชวัง วัด ซึ่งจะทำให้ได้ตัวแทนข้อมูลที่ดีในการทดสอบ

##### 8.1.2 การวิเคราะห์และออกแบบระบบงาน

ในการวิเคราะห์และออกแบบระบบตลอดจนขั้นตอนการปฏิบัติงานเพื่อเป็นต้นแบบในการพัฒนาโปรแกรมโดยใช้วิธีการที่เรียกว่า คาด้าโฟล์ ไดอะแกรม (DFD : Data Flow Diagram) ดังมีรายละเอียดในบทที่ 4

##### 8.1.3 การวิเคราะห์หาความสัมพันธ์ของข้อมูลและการออกแบบฐานข้อมูล

ในการออกแบบฐานข้อมูลและออกแบบโครงสร้างของตารางแต่ละตารางในฐานข้อมูล ใช้วิธีการที่เรียกว่า ไนแอม(NIAM: Nijssen's Information Analysis Methodology) ดังมีรายละเอียดในบทที่ 5

##### 8.1.4 การพัฒนาโปรแกรมคอมพิวเตอร์

ได้พัฒนาด้วยภาษา Microsoft Visual Basic Version 5.0

ระบบการจัดการฐานข้อมูลใช้ Microsoft Access 7.0

ระบบปฏิบัติการใช้ Windows 95

โปรแกรมที่พัฒนาขึ้นมีชื่อว่า DISTOUR ประกอบด้วยจอภาพที่ใช้ในการป้อนข้อมูล  
จอภาพรายงาน ดังรายละเอียด

|                     |    |       |
|---------------------|----|-------|
| จอภาพป้อนข้อมูล     | 42 | จอภาพ |
| จอภาพรายงานผลข้อมูล | 27 | จอภาพ |

### 8.1.5 การติดตั้งใช้งาน

โปรแกรม DISTOUR ได้ถูกนำไปติดตั้งใช้งานที่ กองวางแผนโครงการ การท่องเที่ยวแห่งประเทศไทย

### 8.1.6 คุณสมบัติของ โปรแกรม DISTOUR มีดังนี้

1. เก็บรวบรวมข้อมูลที่ส่งของแหล่งท่องเที่ยว
2. ประเมินศักยภาพของแหล่งท่องเที่ยว
  - 2.1 จัดลำดับความสำคัญของแหล่งท่องเที่ยวทั้งในระดับจังหวัดและระดับประเทศ
  - 2.2 บอกความเร่งด่วนในการที่จะพัฒนาของแหล่งท่องเที่ยว
3. เสนอแนวทางเบื้องต้นในการพัฒนาแหล่งท่องเที่ยวประเภทต่าง ๆ
4. รายงานข้อมูลทั่วไปของแหล่งท่องเที่ยว
5. รายงานข้อมูลการประเมินแหล่งท่องเที่ยว

### 8.2 ประโยชน์ที่ได้รับ

จะแบ่งออกเป็น 3 ระดับ

ระดับผู้บริหาร สามารถนำข้อมูลจากระบบงานไปช่วยสนับสนุนการตัดสินใจพัฒนาแหล่งท่องเที่ยว และแนวทางที่จะพัฒนาควรจะพัฒนาอย่างไร

ระดับผู้ปฏิบัติ จะทำให้ได้ข้อมูลเพื่อใช้ในปฏิบัติงานเกี่ยวกับแหล่งท่องเที่ยว

ระดับนักท่องเที่ยว ทำให้ทราบข้อมูลทั่วไปเกี่ยวกับแหล่งท่องเที่ยวนั้นก่อนที่จะตัดสินใจในการเดินทาง หรือเป็นข้อมูลให้เดินทางไปแหล่งท่องเที่ยวนั้นได้สะดวกและควรเตรียมตัวอย่างไร

### 8.3 สรุปประสิทธิภาพของโปรแกรม

ผลจากการทดลองเก็บข้อมูลจังหวัดเพชรบุรีสามารถหาค่าถ่วงน้ำหนักที่ใช้ในตัวแปรแต่ละตัวดังตารางที่ 8.1 การประเมินศักยภาพของแหล่งท่องเที่ยวในจังหวัดเพชรบุรี ซึ่งมีผลดังตารางที่ 8.2 และรูปที่ 8.1สรุปได้ว่าเกณฑ์ที่สร้างขึ้นสามารถใช้วัดศักยภาพของแหล่งท่องเที่ยวแล้วได้ผลเหมาะสมกับความเป็นจริง

### 8.4 ข้อเสนอแนะ

โปรแกรมนี้จะใช้งานได้อย่างมีประสิทธิภาพถ้าได้มีการเก็บข้อมูลครบ ทั้ง 72 จังหวัด และควรที่จะมีการปรับปรุงข้อมูลอย่างน้อย 1 ปีครั้งหรืออาจจะใช้วิธีการกระจายไปยังสำนักงาน ททท. ส่วนภูมิภาคและให้สำนักงาน เป็นผู้แก้ไขข้อมูลในส่วนที่รับผิดชอบ ถ้าข้อมูลมีการเปลี่ยนแปลง

ตารางที่ 8.1 แสดงค่าถ่วงน้ำหนักที่ใช้กับตัวแปร

| รายการ                        | ค่าถ่วงน้ำหนัก |
|-------------------------------|----------------|
| สภาพการเข้าถึง                | 0.54           |
| สิ่งอำนวยความสะดวก            | 0.3652         |
| สภาพแวดล้อม                   | -0.5882        |
| ข้อจำกัดในการรับนักท่องเที่ยว | -0.219         |
| ชื่อเสียงของแหล่งท่องเที่ยว   | 0.4795         |

เอกสารนี้เป็นเอกสารที่สงวนไว้สำหรับการใช้งานเพื่อการศึกษาเท่านั้น ไม่อนุญาตให้นำไปใช้ประโยชน์ด้านการค้า  
ไม่ว่ากรณีใดๆทั้งสิ้น อีกทั้งห้ามมิให้ดัดแปลงเนื้อหา และต้องอ้างอิงถึงเจ้าของเอกสารทุกครั้งที่มีการนำไปใช้

ตารางที่ 8.2 รายงานความสำคัญของแหล่งท่องเที่ยวจังหวัด เพชรบุรี

| ลำดับ | ชื่อแหล่งท่องเที่ยว                     | ความสำคัญ | อำเภอ         | จังหวัด  |
|-------|---|-----------|---------------|----------|
| 1     | หมู่บ้านหุบกระพง                        | ต่ำ       | ชะอำ          | เพชรบุรี |
| 2     | แหลมหลวง                                | ต่ำ       | บ้านแหลม      | เพชรบุรี |
| 3     | ถ้ำเขาอีโก้                             | ต่ำ       | เขาย้อย       | เพชรบุรี |
| 4     | น้ำพุร้อน                               | กลาง      | หนองหญ้าปล้อง | เพชรบุรี |
| 5     | หาดเจ้าสำราญ                            | กลาง      | เมืองเพชรบุรี | เพชรบุรี |
| 6     | ถ้ำเขาย้อย                              | กลาง      | เขาย้อย       | เพชรบุรี |
| 7     | วัดกำแพงแลง                             | กลาง      | เมืองเพชรบุรี | เพชรบุรี |
| 8     | วัดเขานันไดอิฐ                          | กลาง      | เมืองเพชรบุรี | เพชรบุรี |
| 9     | วนอุทยานชะอำ                            | กลาง      | ชะอำ          | เพชรบุรี |
| 10    | ถ้ำเขาเตาหม้อ                           | กลาง      | ท่ายาง        | เพชรบุรี |
| 11    | วัดใหญ่สุวรรณาราม                       | กลาง      | เมืองเพชรบุรี | เพชรบุรี |
| 12    | วัดเขาตะเคราประสิทธิ์                   | กลาง      | บ้านแหลม      | เพชรบุรี |
| 13    | วัดกุฎี                                 | กลาง      | เขาย้อย       | เพชรบุรี |
| 14    | เขื่อนแก่งกระจาน                        | กลาง      | ท่ายาง        | เพชรบุรี |
| 15    | หมู่บ้านบางขุนไทร                       | กลาง      | บ้านแหลม      | เพชรบุรี |
| 16    | ศูนย์เพาะเลี้ยงและขยายพันธุ์สัตว์ป่าหมี | กลาง      | ชะอำ          | เพชรบุรี |
| 17    | หาดปึกเตียน                             | กลาง      | ท่ายาง        | เพชรบุรี |
| 18    | ถ้ำเขาหลวง                              | กลาง      | เมืองเพชรบุรี | เพชรบุรี |
| 19    | พระรามราชนิเวศน์ (พระราชวังบ้านปืน)     | สูง       | เมืองเพชรบุรี | เพชรบุรี |
| 20    | วัดมหาธาตุวรวิหาร                       | สูง       | เมืองเพชรบุรี | เพชรบุรี |
| 21    | อุทยานประวัติศาสตร์พระนครคีรี           | สูง       | เมืองเพชรบุรี | เพชรบุรี |
| 22    | หาดชะอำ                                 | สูง       | ชะอำ          | เพชรบุรี |
| 23    | อุทยานแห่งชาติแก่งกระจาน                | สูง       | ท่ายาง        | เพชรบุรี |
| 24    | พระราชนิเวศน์มฤคทายวัน                  | สูง       | ชะอำ          | เพชรบุรี |

เอกสารนี้เป็นเอกสารที่สงวนไว้สำหรับการใช้งานเพื่อการศึกษาเท่านั้น ไม่อนุญาตให้นำไปใช้ประโยชน์ด้านการค้า  
ไม่ว่ากรณีใดๆทั้งสิ้น อีกทั้งห้ามมิให้ดัดแปลงเนื้อหา และต้องอ้างอิงถึงเจ้าของเอกสารทุกครั้งที่มีการนำไปใช้

กราฟที่ 8.1 แสดงลำดับความสำคัญของแหล่งท่องเที่ยว

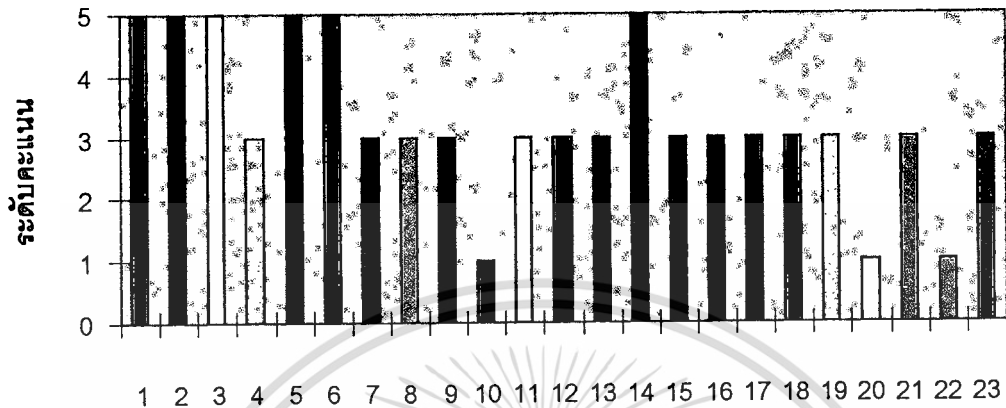

แหล่งท่องเที่ยว

1. อุทยานประวัติศาสตร์พระนครคีรี
2. หาดชะอำ
3. อุทยานแห่งชาติแก่งจ่าน
4. หาดปึกเตียน
5. วัดมหาธาตุ
6. พระราชวังสนามจันทร์
7. วัดกุฎี
8. วนอุทยาน
9. ศูนย์เพาะเลี้ยงและขยายพันธุ์สัตว์
10. หมู่บ้านหุบกระพง
11. วัดกำแพงแลง
12. ถ้ำเขาย้อย
13. หาดเจ้าสำราญ
14. พระราชวังสนามจันทร์(พระราชวังบ้านปืน)
15. ถ้ำเขาหลวง
16. วัดเขามันไคอิฐ
17. วัดใหญ่สุวรรณาราม
18. วัดเขตระเภา
19. น้ำพุร้อน
20. ถ้ำเขาอีโก้
21. หมู่บ้านบางขุนไทร
22. แหลมหลวง
23. ถ้ำเขาดำหม้อ

เอกสารนี้เป็นเอกสารที่สงวนไว้สำหรับการใช้งานเพื่อการศึกษาเท่านั้น ไม่อนุญาตให้นำไปใช้ประโยชน์ด้านการค้า  
ไม่ว่ากรณีใดๆทั้งสิ้น อีกทั้งห้ามมิให้ดัดแปลงเนื้อหา และต้องอ้างอิงถึงเจ้าของเอกสารทุกครั้งที่มีการนำไปใช้

## รายงานความวิกฤตของแหล่งท่องเที่ยวจังหวัด เพชรบุรี

| ลำดับ | ชื่อแหล่งท่องเที่ยว                  | ความ<br>วิกฤต | อำเภอ         | จังหวัด  |
|-------|--------------------------------------|---------------|---------------|----------|
| 1     | หมู่บ้านหุบกระพง                     | ต่ำ           | ชะอำ          | เพชรบุรี |
| 2     | แหลมหลวง                             | ต่ำ           | บ้านแหลม      | เพชรบุรี |
| 3     | ถ้ำเขาอีโก้                          | ต่ำ           | เขาย้อย       | เพชรบุรี |
| 4     | น้ำพุร้อน                            | ต่ำ           | หนองหญ้าปล้อง | เพชรบุรี |
| 5     | หาดเจ้าสำราญ                         | ต่ำ           | เมืองเพชรบุรี | เพชรบุรี |
| 6     | ถ้ำเขาย้อย                           | ต่ำ           | เขาย้อย       | เพชรบุรี |
| 7     | วัดกำแพงแดง                          | ต่ำ           | เมืองเพชรบุรี | เพชรบุรี |
| 8     | วัดเขابันไดอิฐ                       | ต่ำ           | เมืองเพชรบุรี | เพชรบุรี |
| 9     | วนอุทยานชะอำ                         | ต่ำ           | ชะอำ          | เพชรบุรี |
| 10    | ถ้ำเขาเตาหม้อ                        | ต่ำ           | ท่ายาง        | เพชรบุรี |
| 11    | วัดใหญ่สุวรรณาราม                    | ต่ำ           | เมืองเพชรบุรี | เพชรบุรี |
| 12    | วัดเขาตะเคราประสิทธิ์                | ต่ำ           | บ้านแหลม      | เพชรบุรี |
| 13    | วัดกุฎี                              | ต่ำ           | เขาย้อย       | เพชรบุรี |
| 14    | เขื่อนแก่งกระจาน                     | ต่ำ           | ท่ายาง        | เพชรบุรี |
| 15    | หมู่บ้านบางขุนไทร                    | ต่ำ           | บ้านแหลม      | เพชรบุรี |
| 16    | ศูนย์เพาะเลี้ยงและขยายพันธุ์สัตว์ป่า | ต่ำ           | ชะอำ          | เพชรบุรี |
| 17    | หาดปึกเตียน                          | ต่ำ           | ท่ายาง        | เพชรบุรี |
| 18    | ถ้ำเขาหลวง                           | ต่ำ           | เมืองเพชรบุรี | เพชรบุรี |
| 19    | พระรามราชนิเวศน์ (พระราชวังบ้านปืน)  | ต่ำ           | เมืองเพชรบุรี | เพชรบุรี |
| 20    | วัดมหาธาตุวรวิหาร                    | ต่ำ           | เมืองเพชรบุรี | เพชรบุรี |
| 21    | อุทยานประวัติศาสตร์พระนครคีรี        | ต่ำ           | เมืองเพชรบุรี | เพชรบุรี |
| 22    | หาดชะอำ                              | ต่ำ           | ชะอำ          | เพชรบุรี |
| 23    | อุทยานแห่งชาติแก่งกระจาน             | ต่ำ           | ท่ายาง        | เพชรบุรี |
| 24    | พระราชานิเวศน์มฤคทายวัน              | ต่ำ           | ชะอำ          | เพชรบุรี |

เอกสารนี้เป็นเอกสารที่สงวนไว้สำหรับการใช้งานเพื่อการศึกษาเท่านั้น เมื่ออนุญาตให้ใช้ประโยชน์ด้านการค้า

ไม่ว่ากรณีใดๆทั้งสิ้น อีกทั้งห้ามมิให้ตัดแปลงเนื้อหา และต้องอ้างอิงถึงเจ้าของเอกสารทุกครั้งที่มีการนำไปใช้

## รายงานความเร่งด่วนในการพัฒนาแหล่งท่องเที่ยวจังหวัด เพชรบุรี

| ลำดับ | ชื่อแหล่งท่องเที่ยว                     | ความ<br>วิกฤต | อำเภอ         | จังหวัด  |
|-------|---|---------------|---------------|----------|
| 1     | หมู่บ้านหุบกระพง                        | ต่ำ           | ชะอำ          | เพชรบุรี |
| 2     | แหลมหลวง                                | ต่ำ           | บ้านแหลม      | เพชรบุรี |
| 3     | ถ้ำเขาอีโก้                             | ต่ำ           | เขาย้อย       | เพชรบุรี |
| 4     | น้ำพุร้อน                               | ต่ำ           | หนองหญ้าปล้อง | เพชรบุรี |
| 5     | หาดเจ้าสำราญ                            | ต่ำ           | เมืองเพชรบุรี | เพชรบุรี |
| 6     | ถ้ำเขาย้อย                              | ต่ำ           | เขาย้อย       | เพชรบุรี |
| 7     | วัดกำแพงแดง                             | ต่ำ           | เมืองเพชรบุรี | เพชรบุรี |
| 8     | วัดเขาบันไดอิฐ                          | ต่ำ           | เมืองเพชรบุรี | เพชรบุรี |
| 9     | วนอุทยานชะอำ                            | ต่ำ           | ชะอำ          | เพชรบุรี |
| 10    | ถ้ำเขาเตาหม้อ                           | ต่ำ           | ท่ายาง        | เพชรบุรี |
| 11    | วัดใหญ่สุวรรณาราม                       | ต่ำ           | เมืองเพชรบุรี | เพชรบุรี |
| 12    | วัดเขาตะเคราประสิทธิ์                   | ต่ำ           | บ้านแหลม      | เพชรบุรี |
| 13    | วัดคูฎี                                 | ต่ำ           | เขาย้อย       | เพชรบุรี |
| 14    | เขื่อนแก่งกระจาน                        | ต่ำ           | ท่ายาง        | เพชรบุรี |
| 15    | หมู่บ้านบางขุนไทร                       | ต่ำ           | บ้านแหลม      | เพชรบุรี |
| 16    | ศูนย์เพาะเลี้ยงและขยายพันธุ์สัตว์ป่าหมี | ต่ำ           | ชะอำ          | เพชรบุรี |
| 17    | หาดบีกเตียน                             | ต่ำ           | ท่ายาง        | เพชรบุรี |
| 18    | ถ้ำเขาหลวง                              | ต่ำ           | เมืองเพชรบุรี | เพชรบุรี |
| 19    | พระรามราชนิเวศน์ (พระราชวังบ้านปืน      | กลาง          | เมืองเพชรบุรี | เพชรบุรี |
| 20    | วัดมหาธาตุวรวิหาร                       | กลาง          | เมืองเพชรบุรี | เพชรบุรี |
| 21    | อุทยานประวัติศาสตร์พระนครคีรี           | กลาง          | เมืองเพชรบุรี | เพชรบุรี |
| 22    | หาดชะอำ                                 | กลาง          | ชะอำ          | เพชรบุรี |
| 23    | อุทยานแห่งชาติแก่งกระจาน                | กลาง          | ท่ายาง        | เพชรบุรี |
| 24    | พระราชนิเวศน์มฤคทายวัน                  | กลาง          | ชะอำ          | เพชรบุรี |

เอกสารนี้เป็นเอกสารที่สงวนไว้สำหรับกรใช้งานเพื่อการศึกษาเท่านั้น ไม่นิยมนำไปใช้ประโยชน์ด้านการค้า

ไม่ว่ากรณีใดๆทั้งสิ้น อีกทั้งห้ามมิให้ตัดแปลงเนื้อหา และต้องอ้างอิงถึงเจ้าของเอกสารทุกครั้งที่มีการนำไปใช้

## บรรณานุกรม

การสำรวจเบื้องต้นเพื่อพัฒนาการท่องเที่ยว เชียงราย พะเยา กองวางแผนโครงการ ฝ่ายวางแผนโครงการและพัฒนาการท่องเที่ยวแห่งประเทศไทย 2527

การสำรวจเบื้องต้นเพื่อพัฒนาการท่องเที่ยว 4 จังหวัด อีสานตอนล่าง นุริรัมย์ สุรินทร์ ศรีสะเกษ อุบลราชธานี กองวางแผนโครงการ การท่องเที่ยวแห่งประเทศไทย 2528

การสำรวจศักยภาพเพื่อวางแผนพัฒนาการท่องเที่ยว แม่ฮ่องสอน กองวางแผนโครงการ การท่องเที่ยวแห่งประเทศไทย 2529

การท่องเที่ยวแห่งประเทศไทย การศึกษาเบื้องต้นเพื่อการพัฒนาการท่องเที่ยว สตูล ปัตตานี ยะลา นราธิวาส 2531

จุฑามาศย์ นิลเช่น การศึกษาเพื่อพัฒนาการท่องเที่ยวจังหวัด สระบุรี และใกล้เคียง(ลพบุรี) ภาควิชาผังเมือง คณะสถาปัตยกรรม จุฬาลงกรณ์มหาวิทยาลัย 2534

นันทนา อนันต์ไทย การศึกษาเพื่อวางแผนพัฒนาการท่องเที่ยวจังหวัด อุบลราชธานี วิทยานิพนธ์ปริญญาโท ภาควิชาสถาปัตยกรรม ลาดกระบัง 2537.

พงศธร เกษสาดี. การศึกษาเบื้องต้นเพื่อพัฒนาการท่องเที่ยวจังหวัดเชียงราย-พะเยา ภาควิชาผังเมือง คณะสถาปัตยกรรม จุฬาลงกรณ์มหาวิทยาลัย 2523

พิชิต แรกชำนาญ การศึกษาเพื่อวางแผนพัฒนาการท่องเที่ยว จังหวัดพระนครศรีอยุธยาและจังหวัดใกล้เคียง (สระบุรี ลพบุรี) วิทยานิพนธ์ ปริญญาโท ภาควิชาผังเมือง จุฬาลงกรณ์มหาวิทยาลัย 2523

ภิกขุ พิทักษ์ศิลป์. การศึกษาเพื่อวางแผนพัฒนาจังหวัดเพชรบุรี. ภาควิชาผังเมือง คณะสถาปัตยกรรม จุฬาลงกรณ์มหาวิทยาลัย 2535.

วาสนา งามภักตร์. การศึกษาเบื้องต้นเพื่อพัฒนาแหล่งท่องเที่ยวจังหวัดเพชรบุรี ภาควิชาสถาปัตยกรรม วิทยานิพนธ์ปริญญาโท ภาควิชาสถาปัตยกรรม ลาดกระบัง 2532.

มยุรี ว่องไววิศาล การออกแบบฐานข้อมูลแบบรีเลย์เน็ต สถาบันเทคโนโลยีพระจอมเกล้าเจ้าคุณทหารลาดกระบัง

ทำเนียบแหล่งท่องเที่ยวของประเทศไทย เอกสารประกอบการท่องเที่ยว กองวางแผนโครงการ การท่องเที่ยวแห่งประเทศไทย 2540

สถาบันเทคโนโลยีพระจอมเกล้าเจ้าคุณทหาร ลาดกระบัง แนวทางการพัฒนาแหล่งท่องเที่ยวประเภทเนินเขา 2540

เอกสารนี้เป็นเอกสารที่สงวนไว้สำหรับการใช้งานเพื่อการศึกษาเท่านั้น ไม่อนุญาตให้นำไปใช้ประโยชน์ด้านการค้า ไม่ว่ากรณีใดๆทั้งสิ้น อีกทั้งห้ามมิให้ดัดแปลงเนื้อหา และต้องอ้างอิงถึงเจ้าของเอกสารทุกครั้งที่มีการนำไปใช้

คู่มือการพัฒนาแหล่งท่องเที่ยวด้านกายภาพประเภทวัด เล่มที่ 3 วัดในภาคอีสาน คณะ

สถาปัตยกรรม มหาวิทยาลัยศิลปากร 2540

คู่มือการพัฒนาแหล่งท่องเที่ยวบริเวณเนินเขา คณะสถาปัตยกรรม สถาบันเทคโนโลยีพระจอมเกล้า

เจ้าคุณทหารลาดกระบัง 2540

คู่มือการพัฒนาแหล่งท่องเที่ยวประเภทน้ำตก คณะสถาปัตยกรรม จุฬาลงกรณ์มหาวิทยาลัย 2540

Date C. J. , Database systems Addison-Wesley Publishing Company Newyork 1995

Weaver Philip L , Practical SSADM 4 PITMAN PUBLISHING 128 Long Acre ,London 1993

Jerke Noel, Visual Basic 5 Waite Group Press ,2000 Tamal Plaza, Corte Marera 1997



เอกสารนี้เป็นเอกสารที่สงวนไว้สำหรับการใช้งานเพื่อการศึกษาเท่านั้น ไม่อนุญาตให้นำไปใช้ประโยชน์ด้านการค้า  
ไม่ว่ากรณีใดๆทั้งสิ้น อีกทั้งห้ามมิให้ดัดแปลงเนื้อหา และต้องอ้างอิงถึงเจ้าของเอกสารทุกครั้งที่มีการนำไปใช้



เอกสารนี้เป็นเอกสารที่สงวนไว้สำหรับการใช้งานเพื่อการศึกษาเท่านั้น ไม่อนุญาตให้นำไปใช้ประโยชน์ด้านการค้า  
ไม่ว่ากรณีใดๆทั้งสิ้น อีกทั้งห้ามมิให้ตัดแปลงเนื้อหา และต้องอ้างอิงถึงเจ้าของเอกสารทุกครั้งที่มีการนำไปใช้

## คู่มือการใช้แบบสำรวจข้อมูลระดับแหล่งท่องเที่ยว

คู่มือนี้จัดทำขึ้นเพื่ออธิบายและทำความเข้าใจในคำถามต่างๆ ในแบบสำรวจข้อมูลระดับแหล่งท่องเที่ยว เพื่อให้การสำรวจข้อมูลเป็นไปในแนวทางเดียวกัน ซึ่งจะประกอบไปด้วย 2 ส่วน คือ

1. ประเภทของแบบสำรวจ
2. คำอธิบายสำหรับคำถามต่างๆ ในแบบสำรวจ

### 1. ประเภทของแบบสำรวจ:

แบบสำรวจข้อมูลพื้นฐานระดับแหล่งท่องเที่ยว

จัดทำขึ้นเพื่อเก็บรวบรวมข้อมูลพื้นฐานของแหล่งท่องเที่ยวทั่วประเทศไทย ซึ่งส่วนใหญ่เป็นข้อมูล ปฐมภูมิ จะต้องออกทำการสำรวจในระดับพื้นที่

แบบสำรวจข้อมูลพื้นฐาน ประกอบไปด้วยรายละเอียดของข้อมูลในส่วนต่างๆ ดังนี้

- 1) รายละเอียดเบื้องต้น
- 2) ที่ตั้งของแหล่งท่องเที่ยว
- 3) การเข้าถึงแหล่งท่องเที่ยว
- 4) สิ่งอำนวยความสะดวกในสถานที่ท่องเที่ยว
- 5) ระบบการจัดการในแหล่งท่องเที่ยว
- 6) สาธารณูปโภค
- 7) สถานบริการที่ใกล้แหล่งท่องเที่ยว
- 8) จำนวนนักท่องเที่ยวและกิจกรรมในแหล่งท่องเที่ยว
- 9) สิ่งแวดล้อมทั่วไปในแหล่งท่องเที่ยว
- 10) หน่วยงานที่รับผิดชอบ/ ปัญหาและอุปสรรค
- 11) ปัญหาที่ก่อให้เกิดความเสื่อมโทรมในแหล่งท่องเที่ยว
- 12) การจัดลำดับความสำคัญในแหล่งท่องเที่ยว

ในกรณีที่แหล่งท่องเที่ยวเป็นอุทยานแห่งชาติ ซึ่งภายในอุทยานฯ จะประกอบด้วยแหล่งท่องเที่ยวหลายๆ แห่ง ผู้สำรวจจะต้องเก็บข้อมูลพื้นฐานในระดับอุทยานฯ ในทุกหัวข้อดังกล่าวมาข้างต้น โดยเก็บรวบรวมข้อมูลจากบริเวณที่ทำการอุทยานฯ และผู้สำรวจจะต้องเก็บข้อมูลในทุกแหล่งท่องเที่ยวที่อยู่ในอุทยานฯ ด้วย โดยข้อมูลพื้นฐานในระดับแหล่งท่องเที่ยว จะต้องทำการจัดเก็บตามรายละเอียดข้อมูลในหัวข้อที่ 1-6 และ ข้อ 9-10 สำหรับข้อมูลในข้อ 7-8 และ 11 ไม่ต้องทำการสำรวจในระดับแหล่งท่องเที่ยว เพราะข้อมูลในส่วนนี้เป็นข้อมูลส่วนกลางของอุทยานฯ สำหรับข้อมูลส่วนกลางของอุทยานฯ ให้ประเมินจากจุดที่เป็นที่ทำการอุทยานฯ

ส่วนในหัวข้อที่ 12 การจัดลำดับความสำคัญของแหล่งท่องเที่ยว ให้ใช้ข้อมูลจากการประเมินอุทยานฯ

## 2. คำอธิบายสำหรับคำถามต่างๆ ในแบบสำรวจ

### ข้อ 1. รายละเอียดเบื้องต้น

- ประเภท หมายถึง ประเภทของแหล่งท่องเที่ยว ซึ่งการท่องเที่ยวแห่งประเทศไทย ได้จัดแบ่งไว้เป็น 3 ประเภท คือ

#### 1. ประเภทธรรมชาติ ประกอบด้วย

- |   |                                    |
|---|------------------------------------|
| - อุเขา/ธรณีสัณฐานเฉพาะรูปแบบ           | - ศูนย์ศึกษาธรรมชาติ               |
| - พุน้ำร้อน/น้ำพุ/บ่อน้ำร้อน/ธารน้ำร้อน | - อุทยานแห่งชาติ                   |
| - เกาะ                                  | - วนอุทยาน                         |
| - ถ้ำธารลอด สวนสัตว์/ ศูนย์ฝึกสัตว์     | - สวนรุกชาติ                       |
| - น้ำตก                                 | - เขตรักษาพันธุ์สัตว์ป่า           |
| - ทะเลสาบ / หอนง / บึง                  | - เขตห้ามล่าสัตว์                  |
| - ซากฟอสซิล                             | - พรุ / ป่าชายเลน / พื้นที่ชุ่มน้ำ |
| - แม่น้ำ / แก่ง                         | - หุ่นดอกไม้และพืชพันธุ์           |
| - หาดทราย / ชายทะเล                     | - ศูนย์วิจัย / ทดลอง               |
| - ปะการัง                               |                                    |

#### 2. ประเภทประวัติศาสตร์ โบราณวัตถุสถานและศาสนา ประกอบด้วย

- |                        |                                 |
|------------------------|---------------------------------|
| - อุทยานประวัติศาสตร์  | - อนุสาวรีย์ / อนุสรณ์สถาน      |
| - โบราณสถาน            | - ประวัติความเป็นมา             |
| - ชุมชนโบราณ           | - งานประเพณี - สวนสาธารณะ       |
| - พิพิธภัณฑ์           | - ศาสนสถาน - ไร่ / สวนเกษตร     |
| - กำแพงเมือง / คูเมือง | - พระราชตำหนัก /วัง / พระราชวัง |

### 3. ประเภทศิลปวัฒนธรรม ประเพณี และกิจกรรม ประกอบด้วย

|                         |                            |
|-------------------------|----------------------------|
| -หมู่บ้าน/ศูนย์หัตถกรรม | - ความเป็นอยู่และวิถีชีวิต |
| -ตลาดนัด/ตลาดสด         | -ตลาดน้ำ                   |
| -จุดผ่านแดน             | -ศูนย์วัฒนธรรม             |
| -จุดชมวิว               | -สนามกอล์ฟ                 |
| -รีสอร์ท / ไร่ / เหมือง | -เขื่อน / อ่างเก็บน้ำ      |

**หมายเหตุ** กรณีที่แหล่งท่องเที่ยวบางแห่งมีประเภทแหล่งท่องเที่ยวหลายชนิด เช่น เขาวัง (จ.เพชรบุรี) เป็นทั้งธรรมชาติ คือ ภูเขา , เป็นทั้งประวัติศาสตร์ คือ โบราณสถาน วัด ดังนั้นการใส่ประเภทแหล่งท่องเที่ยว ก็ให้ใส่ทั้ง ภูเขา, โบราณสถาน, วัด

- กรณีที่แหล่งท่องเที่ยวนั้นมีที่ตั้งอยู่ในเขตอุทยานแห่งชาติ: ให้ผู้ทำการสำรวจระบุชื่ออุทยานแห่งชาติลงไปแบบสำรวจด้วย เช่น น้ำตกเหวสุวัต เป็นแหล่งท่องเที่ยวที่อยู่ในเขตอุทยานแห่งชาติเขาใหญ่ เป็นต้น
- รายละเอียดของงานประเพณี: ในกรณีที่แหล่งท่องเที่ยวมีการจัดงานประเพณีเป็นประจำทุกปี ให้ผู้ทำการสำรวจใส่ชื่องานดังกล่าว รวมทั้งช่วงเดือน(หรือระแวงวันที่) ที่จัดงาน และรายละเอียดเกี่ยวกับงานนั้นพอสังเขป
- จุดเด่นของสถานที่: ให้ผู้สำรวจอธิบายลักษณะเด่นของแหล่งท่องเที่ยว ที่ดึงดูดใจให้นักท่องเที่ยวเข้าชม

#### ข้อ 2. ที่ตั้งของแหล่งท่องเที่ยว

ใส่รายละเอียดที่ตั้งของแหล่งท่องเที่ยวตามแบบสอบถาม โดยสังเกตจากเส้นทางหลวงแผ่นดิน และหลักกิโลเมตรเป็นหลัก สำหรับกรณีที่แหล่งท่องเที่ยวตั้งอยู่ในอุทยานฯ ให้กรอกข้อมูลที่ตั้งเช่นเดียวกับอุทยานฯ

**ถนนสายหลัก** หมายถึง *เส้นทางหลวงแผ่นดิน* ซึ่งจะมีรหัสเป็นตัวเลข 1 หลัก ถึง 4 หลัก กำกับไว้ โดยในการกรอกข้อมูลถนนสายหลักลงในแบบสอบถาม ให้ยึดถนนสายหลักเส้นที่อยู่ใกล้แหล่งท่องเที่ยวมากที่สุด

**ทางหลวงแผ่นดินที่มีรหัสถนนเป็นเลข 1 หลัก**

- หมายถึง ถนนหมายเลข 1 คือ ถนนพหลโยธิน  
ถนนหมายเลข 2 คือ ถนนมิตรภาพ  
ถนนหมายเลข 3 คือ ถนนสุขุมวิท

ถนนหมายเลข 4 คือ ถนนเพชรเกษม

ทางหลวงแผ่นดินที่มีรหัสถนนเป็นเลข 2 หลัก

หมายถึง ทางหลวงสายประธาน ซึ่งจะแบ่งเป็นภาคตามตัวเลขในหลักสิบ เช่น ถนนหมายเลข 11 หมายถึง เส้นทางหลวงแผ่นดินที่อยู่ในภาคเหนือ ถนนหมายเลข 21 หมายถึง เส้นทางหลวงแผ่นดินที่อยู่ในภาคตะวันออกเฉียงเหนือ ถนนหมายเลข 31 หมายถึง เส้นทางหลวงแผ่นดินที่อยู่ในภาคกลาง ถนนหมายเลข 41 หมายถึง เส้นทางหลวงแผ่นดินที่อยู่ในภาคใต้

ทางหลวงแผ่นดินที่มีรหัสถนนเป็นเลข 3 หลัก

หมายถึง ทางหลวงแผ่นดินสายรองประธาน

ทางหลวงแผ่นดินที่มีรหัสถนนเป็นเลข 4 หลัก

หมายถึง ทางหลวงแผ่นดินที่เชื่อมระหว่างจังหวัดกับอำเภอหรือสถานที่สำคัญของจังหวัดนั้นๆ

ถนนสายรอง

หมายถึง เส้นทางที่ตัดแยกออกมาจากเส้นทางหลวง

ข้อ 3. การเข้าถึงแหล่งท่องเที่ยว

• รายละเอียดของเส้นทาง

เริ่มต้นจาก ศาลากลางจังหวัด โดยให้ เส้นทางที่ 1 เป็นเส้นทางที่สะดวกที่สุด  
เส้นทางที่ 2 เป็นเส้นทางที่สะดวกรองลงมา  
เส้นทางที่ 3 เป็นเส้นทางที่สะดวกรองลงมาตามลำดับ

หมายเหตุ: ในกรณีที่เป็นแหล่งท่องเที่ยวที่ตั้งอยู่ในอุทยานแห่งชาติ ให้ผู้ทำการสำรวจกรอก  
รายละเอียดของเส้นทาง โดยเริ่มต้นจากที่ทำการอุทยานแห่งชาติเป็นหลัก

• บริการรถโดยสารสาธารณะ

เข้าถึงภายในแหล่งท่องเที่ยว หมายถึง จากตัวอำเภอเมือง มีรถโดยสารสาธารณะบริการส่งนักท่องเที่ยวเข้าถึงภายในแหล่งท่องเที่ยว

เข้าไม่ถึงภายในแหล่งท่องเที่ยว หมายถึง จากตัวอำเภอเมือง มีรถโดยสารสาธารณะบริการส่งนักท่องเที่ยวแค่บริเวณปากทางที่จะเข้าไปในแหล่งท่องเที่ยวเท่านั้น

ไม่มีบริการรถโดยสารสาธารณะ หมายถึง จากตัวอำเภอเมือง ไม่มีรถโดยสารสาธารณะบริการไปถึงแหล่งท่องเที่ยว โดยนักท่องเที่ยวจะต้องเช่าหรือเหมารถไปเอง

- บริการเรือโดยสารสาธารณะ

**เข้าถึงภายในแหล่งท่องเที่ยว** หมายถึง มีเรือโดยสารสาธารณะบริการนักท่องเที่ยวเป็นประจำ และส่งนักท่องเที่ยวเข้าถึงภายในแหล่งท่องเที่ยว

**ไม่มีบริการเรือสาธารณะ** หมายถึง นักท่องเที่ยวจะต้องเช่าหรือเหมาเรือเข้าไปยังแหล่งท่องเที่ยวเอง เนื่องจากไม่มีบริการเรือโดยสารสาธารณะ

- บริการอื่นๆ

ข้อนี้สำหรับกรณีที่มีการเดินทางเข้าไปยังแหล่งท่องเที่ยว ไม่ได้ใช้วิธีการเดินทางโดยรถยนต์หรือเรือโดยสาร อาจจะมีการเดินทางโดยวิธีอื่นๆ เช่น โดยเครื่องบิน โดยการเดินทางทำเข้าไป เป็นต้น

- การประเมินการเข้าถึงแหล่งท่องเที่ยว

ให้ผู้สำรวจประเมินการเข้าถึงแหล่งท่องเที่ยวจากการที่ได้ไปสำรวจ โดยประเมินจากเกณฑ์ต่างๆ ดังนี้

**ความสะดวกในการเข้าถึง**

**ดี** หมายถึง ถนนคอนกรีตหรือถนนลาดยาง ไม่มีหลุม มีป้ายบอกทางตลอด มีบริการรถ/เรือ สาธารณะประจำโดยมีเวลาที่แน่นอน สามารถใช้ได้ทุกฤดูกาล

**สะดวกพอสมควร** หมายถึง ถนนมีหลุมแต่ใช้ได้ทุกฤดูกาล มีป้ายบอกทางบ้างเป็นบางช่วง มีบริการรถ/เรือ สาธารณะบางเวลาเท่านั้น

**ลำบาก** หมายถึง ถนนมีหลุม ใช้ได้บางฤดู ไม่มีป้ายบอกทาง ไม่มีทางเดินที่ชัดเจน ไม่มีบริการรถ/เรือ สาธารณะ

**หมายเหตุ :** ในการประเมินการเข้าถึงของแหล่งท่องเที่ยวที่ขึ้นอยู่กับอุทยานแห่งชาติ ให้ผู้ทำการสำรวจทำการประเมินจากการเข้าถึงแหล่งท่องเที่ยวในแต่ละแหล่ง สำหรับการประเมินการเข้าถึงของอุทยานฯ ให้ใช้ข้อมูลการเข้าถึงบริเวณที่ทำการอุทยานฯ มาทำการประเมิน

**ข้อ 4. สิ่งอำนวยความสะดวกในสถานที่ท่องเที่ยวปัจจุบัน**

- **ที่จอดรถ :** ในกรณีที่แหล่งท่องเที่ยวไม่มีการจัดสถานที่ไว้สำหรับเป็นที่จอดรถ ให้ผู้สำรวจอธิบายสภาพการจอดรถของนักท่องเที่ยวในปัจจุบัน เช่น จอดริมถนนบริเวณรอบนอกแหล่งท่องเที่ยว เป็นต้น

**พื้นที่สำหรับจอดรถ** ให้ผู้ทำการสำรวจจะประมาณจากสายตา หรือสอบถามจากเจ้าหน้าที่

**หมายเหตุ :** ในกรณีที่ เป็นอุทยานฯ ซึ่งมีแหล่งท่องเที่ยวจำนวนมาก ให้ทำการสำรวจข้อมูลของ

แต่ละแหล่งท่องเที่ยว สำหรับข้อมูลของอุทยานฯ ให้ใช้ข้อมูลบริเวณที่ทำการอุทยานฯ

- **ที่พักในแหล่งท่องเที่ยว** หมายถึง ที่พักที่มีอยู่ในบริเวณแหล่งท่องเที่ยวนั้น ในกรณีอุทยานฯ ให้กรอกรายชื่อที่พักทั้งหมดที่มีอยู่ในอุทยานฯ (สำหรับข้อมูลที่พักรื่นๆ นอกเหนือจากนี้จะเป็นข้อมูลระดับจังหวัด)

**ประเภทของที่พัก** แบ่งประเภทตามชื่อเป็นหลัก ดังนี้

1. โรงแรม
2. รีสอร์ท
3. บังกาโล
4. ห้องแถว
5. เกสต์เฮาส์
6. บ้านพัก
7. ค่ายพัก
8. สถานที่กางเต็นท์

- **ห้องสุขาสาธารณะ**

**ไม่มีห้องสุขา (กรณียกเว้น)** หมายถึง แหล่งท่องเที่ยวที่มีกฎหมายห้ามก่อสร้างห้องสุขาภายในบริเวณแหล่งท่องเที่ยวต่างๆ เช่น แหล่งท่องเที่ยวที่เป็นประเภท

โบราณสถาน เป็นต้น

**มีน้ำในห้องสุขา** หมายถึง มีน้ำใช้ในห้องสุขาตลอดเวลาที่ต้องการใช้ (running water)

**ไม่มีน้ำ** หมายถึง มีน้ำใช้ในบางเวลา น้ำที่ใช้ต้องมีกรตักมาเติมให้เต็ม

**วัสดุอาคารสิ่งก่อสร้าง** หมายถึง วัสดุที่ใช้ก่อสร้างโครงสร้างของอาคารเป็นหลัก สำหรับในกรณีห้องสุขาสาธารณะนั้นใช้วัสดุหลายชนิด ให้ผู้ทำการสำรวจเขียนรายการวัสดุลงในช่องอื่นๆ

**ความคงทนถาวร** หมายถึง ใช้วัสดุอุปกรณ์ก่อสร้างที่มั่นคง เช่น ปูน, ไม้ และมีการก่อสร้างอย่างแน่นหนา

**ชั่วคราว** หมายถึง ใช้วัสดุอุปกรณ์ก่อสร้างที่ไม่มั่นคง เช่น สังกะสี, จาก

**กลมกลืนกับสภาพแวดล้อม** หมายถึง รูปแบบของอาคารไม่เด่นสะดุดตา โดยอาจมีแนวพุ่มไม้, มีกลุ่มต้นไม้ขึ้นปกคลุมบริเวณข้างๆ อาคาร หรืออาคารอยู่ในที่ลับตาไม่โดดเด่นเกินไป

**ไม่กลมกลืนกับสภาพแวดล้อม** หมายถึง รูปแบบของอาคารเด่นสะดุดตา หรืออาคารอยู่ในสถานที่ที่มองเห็นได้ชัดเจน หรือมีสีสันทันที่เด่นกว่าและขัดกับธรรมชาติโดยรอบอย่างชัดเจน

**วิธีการกำจัดของเสียและน้ำเสียในห้องสุขา:** ให้ทำการสอบถามจากเจ้าหน้าที่ของแหล่งท่องเที่ยว

**ถังบำบัดสำเร็จรูป**

หมายถึง เป็นถังบำบัดน้ำเสียและกากของเสีย โดยมีตัวกรองพลาสติกเป็นที่ยึดเกาะของแบคทีเรีย เข้ามาช่วยในการย่อยสลาย ทำให้การบำบัดเป็นไปอย่างมีประสิทธิภาพ ก่อนจะปล่อยลงสู่

แหล่งน้ำธรรมชาติ

**บ่อเกรอะ/บ่อซึม**

หมายถึง การบำบัดน้ำเสียและกากของเสียโดยใช้วิธีการทำบ่อ 2 บ่อ ซึ่งเรียกว่า บ่อเกรอะ และบ่อซึม โดยทำการนำท่อน้ำดินมาเรียงซ้อนกันในการทำบ่อดังกล่าว ซึ่งจะช่วยในการกรองของเสียได้ในระดับหนึ่งก่อนที่จะปล่อยลงสู่แหล่งน้ำธรรมชาติถ้าสังเกตจากลักษณะภายนอกของห้องสุขา จะมีโถส้วม ปิดปากท่ออย่างมิดชิด

**ส้วมหลุม**

หมายถึง ห้องสุขาที่ทำการขุดหลุมเพื่อทำการถ่ายอุจจาระหรือปัสสาวะ โดยไม่มีการปิดปากหลุมให้มิดชิด เมื่อของเสียเต็มหลุมแล้ว จะใช้วิธีกลบปิดปากหลุม แล้วย้ายไปที่ใหม่

• **อาคารบริการนักท่องเที่ยว**

**ความคงทนถาวร**

หมายถึง ใช้วัสดุอุปกรณ์ก่อสร้างที่มั่นคง เช่น ปูน, ไม้ และมีการก่อสร้างอย่างแน่นหนา

**ชั่วคราว**

หมายถึง ใช้วัสดุอุปกรณ์ก่อสร้างที่ไม่มั่นคง เช่น สังกะสี, จาก

**กลมกลืนกับสภาพแวดล้อม**

หมายถึง รูปร่างและสีของอาคาร มีลักษณะกลมกลืนกับสภาพแวดล้อมข้างเคียง ไม่โดดเด่นจนเกินไป

**ไม่กลมกลืน**

หมายถึง รูปร่างและสีของอาคาร มีลักษณะโดดเด่น และขัดกับธรรมชาติโดยรอบ

• **ร้านอาหาร :**

จะต้องเป็นร้านอาหารที่ตั้งอยู่ภายในบริเวณแหล่งท่องเที่ยวเท่านั้น หรือในกรณีที่แหล่งท่องเที่ยวไม่มีอาณาเขตที่ชัดเจน ให้สำรวจเฉพาะร้านอาหารที่อยู่บริเวณใกล้เคียง นักท่องเที่ยวสามารถเดินไปใช้บริการได้

**ประเภทของร้านอาหาร**

**แผงลอย**

หมายถึง ร้านขายของที่ทำขึ้นไม่ถาวรนัก เช่น เฝิงหลังคามุงจาก แต่โดยปกติแล้วในแต่ละวันจะไม่มีเคลื่อนย้าย

**หาบเร่/รถเข็น**

หมายถึง ผู้ที่หาบของหรือใช้รถเข็น สำหรับขายของ ซึ่งจะย้ายที่ขายไปเรื่อยๆ ไม่อยู่กับที่

**อาคารร้านค้า** หมายถึง ร้านค้าที่มีการลงรากฐานอาคารอย่างถาวร เช่น อาคารพาณิชย์

**ที่ตั้งของร้านอาหาร** ให้ผู้สำรวจอธิบายว่าที่ตั้งของร้านอาหารอยู่บริเวณใดของแหล่งท่องเที่ยว เช่น อยู่บริเวณลานจอดรถ ตั้งเรียงรายอยู่ปากทางเข้าแหล่งท่องเที่ยว เป็นต้น

**ความสะอาดของอาหาร**

**สะอาดมาก** หมายถึง มีภาชนะปกปิดอาหารทุกชนิดอย่างมิดชิด ภาชนะใส่อาหารสะอาด ไม่มีคราบเปื้อนใดๆ

**สะอาดปานกลาง** หมายถึง มีภาชนะปกปิดอาหารเป็นบางอย่าง ภาชนะใส่อาหารมีคราบเปื้อนหรือมีฝุ่นจับ

**ไม่สะอาด** หมายถึง ไม่มีภาชนะปกปิดอาหาร ภาชนะใส่อาหารมีคราบเปื้อน

**ความสามารถรองรับนักท่องเที่ยว**

**เพียงพอ** หมายถึง มีโต๊ะและเก้าอี้เพียงพอสำหรับรองรับนักท่องเที่ยวในวันเสาร์-อาทิตย์ ในฤดูกาลท่องเที่ยว

**ไม่เพียงพอ** หมายถึง มีโต๊ะหรือเก้าอี้ไม่เพียงพอ สำหรับรองรับนักท่องเที่ยวในช่วงฤดูกาลท่องเที่ยว นักท่องเที่ยวต้องยืนคอย

**ความกลมกลืนกับสภาพแวดล้อม**

**กลมกลืน** หมายถึง รูปร่างและสีของอาคาร มีลักษณะกลมกลืนกับสภาพแวดล้อมข้างเคียง ไม่โดดเด่นจนเกินไป

**ไม่กลมกลืน** หมายถึง รูปร่างและสีของอาคาร มีลักษณะโดดเด่นกว่าสภาพแวดล้อม

**ร้านขายของที่ระลึก**

**ประเภทของร้านขายของที่ระลึกและที่ตั้ง** (คำอธิบายเหมือนกับร้านอาหาร)

**ชนิดของสินค้าที่วางขาย** หมายถึง ให้ผู้สำรวจระบุว่า ของที่ระลึกที่ขายเป็นอะไร เช่น เสื้อยืด สินค้าพื้นเมือง เป็นต้น

- ระบบสื่อความหมาย

|                  |  |
|------------------|--|
| ป้ายสื่อความหมาย | หมายถึง ป้ายต่างๆ ที่จัดทำขึ้นภายในแหล่งท่องเที่ยว เพื่ออำนวยความสะดวกให้กับนักท่องเที่ยว เช่น ป้ายบอกทาง ป้ายชี้แสดงสิ่งต่างๆ เป็นต้น |
| ความชัดเจน       | หมายถึง ข้อความที่แสดงไว้บนป้าย มีความชัดเจน ใช้คำที่ง่ายต่อการเข้าใจ สามารถมองเห็นได้ชัด  |
| ไม่ชัดเจน        | หมายถึง ข้อความที่แสดงไว้มีความคลุมเครือ เข้าใจยาก ตัวอักษรหรือสัญลักษณ์ มองเห็นไม่ชัดเจน  |
| ความคงทนถาวร     | หมายถึง วัสดุที่ใช้ทำป้ายสื่อความหมายมีสภาพทนแน่นอนหาอยู่ในสภาพดี ไม่แตกหัก  |
| ชั่วคราว         | หมายถึง วัสดุที่ใช้ทำป้ายสื่อความหมายมีสภาพแตกหัก หรือทำมาจากวัสดุที่ไม่คงทน เช่น ทำจากกระดาษ ทำจากไม้อัด เป็นต้น                      |
| ความกลมกลืน      | หมายถึง มีการใช้วัสดุที่มีความกลมกลืนกับสิ่งแวดล้อมในบริเวณนั้น สีไม่โดดเด่นและขัดกับธรรมชาติ  |
| ไม่กลมกลืน       | หมายถึง สีของวัสดุที่ใช้ทำป้ายสื่อความหมาย มีความโดดเด่น สะดุดและขัดกับสภาพแวดล้อมบริเวณนั้น   |
| มัลติทาสก์       | หมายถึง ผู้ที่ทำหน้าที่นำทาง/นำชม และให้คำอธิบายเกี่ยวกับแหล่งท่องเที่ยว โดยจะเป็นบริการที่แหล่งท่องเที่ยวจัดไว้ให้แก่นักท่องเที่ยว    |

### ข้อ 5 ระบบการจัดการ

- การรักษาความปลอดภัย

|                             |  |
|-----------------------------|--|
| บริเวณที่เกิดอุบัติเหตุเสมอ | ให้ผู้สำรวจสอบถามจากเจ้าหน้าที่ในแหล่งท่องเที่ยว   |
| มาตรการรักษาความปลอดภัย     | หมายถึง มาตรการที่แหล่งท่องเที่ยวจัดทำขึ้นเพื่อป้องกันอันตรายอันจะเกิดขึ้นกับนักท่องเที่ยว เช่น มีป้ายเตือนภัย มีการประกาศเขตเสี่ยงภัย มีหน่วยกู้ภัย เป็นต้น |

• ระบบกำจัดขยะ

ความสามารถในการรองรับขยะ

**เพียงพอ** หมายถึง มีถังขยะตั้งตามจุดต่างๆ มากเพียงพอ ขยะไม่ล้นออกนอกถังขยะ ในช่วงวันเสาร์-อาทิตย์ ในฤดูกาลท่องเที่ยว

**ไม่เพียงพอ** หมายถึง มีถังขยะเพียงบางแห่ง มีขยะล้นออกนอกถัง หรือมีขยะเกลื่อน กระจายตามพื้น

ข้อ 8 จำนวนนักท่องเที่ยว กิจกรรม และการเตรียมตัว

• ความหนาแน่นของนักท่องเที่ยวในวันเสาร์-อาทิตย์ ในฤดูกาลท่องเที่ยว

**แออัดมาก** ให้ผู้ทำการสำรวจประเมินจากพื้นที่ที่มีนักท่องเที่ยวอยู่มาก โดยเฉลี่ยถ้ามีนักท่องเที่ยวเฉลี่ย 1 คนต่อ 1 ตารางเมตร จัดได้ว่า อี๊ดอัด

**ค่อนข้างแออัด** ให้ผู้ทำการสำรวจประเมินจากพื้นที่ที่มีนักท่องเที่ยวอยู่มาก โดยเฉลี่ยถ้ามีนักท่องเที่ยว 1 คนต่อ 4 ตารางเมตร จัดว่าค่อนข้าง หนาแน่น

**ไม่แออัด** ให้ผู้ทำการสำรวจประเมินจากพื้นที่ที่มีนักท่องเที่ยวอยู่มาก โดย ประเมินพื้นที่เฉลี่ย 1 คน มากกว่า 5 ตารางเมตร

• **การเตรียมตัวของนักท่องเที่ยว** หมายถึง การเตรียมของใช้หรืออุปกรณ์ที่จำเป็นต้องใช้ ในการมา เที่ยวในแหล่งท่องเที่ยวนี้ เช่น ในการไปเดินป่า นักท่องเที่ยวจะ ต้องมีการเตรียมอุปกรณ์สำหรับเดินป่าไปด้วย หรือในกรณีที่นัก ท่องเที่ยวจะไปเที่ยวแหล่งท่องเที่ยวที่เป็นวัดบางแห่ง จะมีกฎ ระเบียบห้ามนักท่องเที่ยวนุ่งกางเกงขาสั้นเข้าไปในบริเวณวัด ดังนั้นนักท่องเที่ยวจะต้องเตรียมเครื่องแต่งตัวให้เข้ากับสถานที่นั้นๆ เป็นต้น

• **สถานที่ท่องเที่ยวที่อยู่ใกล้ที่สุด** หมายถึง สถานที่ท่องเที่ยวอื่นที่อยู่ใกล้แหล่งท่องเที่ยวนั้นมากที่สุด โดยมีระยะห่างไม่เกิน 10 กิโลเมตร

## ข้อ 9 สิ่งแวดล้อมทั่วไปในแหล่งท่องเที่ยว

### • คุณภาพน้ำ

การนำน้ำไปใช้ประโยชน์ หมายถึง ผู้อาศัยอยู่บริเวณใกล้เคียงแหล่งท่องเที่ยวมีการนำน้ำจากแหล่งน้ำไปใช้ประโยชน์อย่างอื่นหรือไม่

ค่ามาตรฐานของแหล่งน้ำที่สามารถว่ายน้ำ/เล่นกีฬาทางน้ำได้

ในกรณีที่เป็นแหล่งน้ำผิวดินที่มีไม้ ทะเล

- ค่ารวมของแบคทีเรียชนิด โคลิฟอร์มต้องไม่เกิน 5,000 เอ็มพีเอ็น/ 100 มิลลิลิตร
- ค่าความต้องการออกซิเจนที่จุลินทรีย์ใช้ในการเจริญเติบโต (BOD) ต้องไม่เกิน 1.5 มิลลิกรัมต่อลิตร
- ค่าความโปร่งใส ต้องเปลี่ยนแปลงจากสภาพธรรมชาติ ไม่เกิน 10%

ในกรณีที่เป็นแหล่งน้ำทะเล

- ค่ารวมของแบคทีเรียชนิด โคลิฟอร์มต้องไม่เกิน 1,000 เอ็มพีเอ็น/ 100 มิลลิลิตร

การว่ายน้ำ

ว่ายน้ำได้ หมายถึง ชาวบ้านหรือนักท่องเที่ยวสามารถลงเล่นน้ำในแหล่งน้ำนั้นได้ โดยสังเกตจาก ไม่มีคราบน้ำมัน , ไม่มีขยะลอยในน้ำ เป็นต้น และนอกจากนี้ถ้าค่าต่างๆ ที่ได้จากการตรวจวัดคุณภาพน้ำต้องไม่เกินค่ามาตรฐาน

ว่ายน้ำไม่ได้ หมายถึง ชาวบ้านหรือนักท่องเที่ยวไม่สามารถลงเล่นน้ำในแหล่งน้ำนั้นได้ เช่น แช่แล้วคัน มีคราบน้ำมันในน้ำ น้ำมีกลิ่นเหม็น หรือมีขยะลอยในน้ำ และเมื่อพิจารณาค่าที่ได้จากการตรวจวัดคุณภาพน้ำดังกล่าวมาข้างต้นแล้วมีค่าเกินมาตรฐาน

เล่นกีฬาทางน้ำ

ได้ หมายถึง ค่าต่างๆ ที่ได้จากการตรวจวัดคุณภาพน้ำไม่เกินมาตรฐานที่กำหนดไว้

ไม่ได้ หมายถึง ค่าต่างๆ ที่ได้จากการตรวจวัดคุณภาพน้ำ เกินมาตรฐานที่กำหนดไว้

การระบายน้ำทิ้ง

หมายถึง ลักษณะการระบายน้ำทิ้งจากอาคาร บ้านเรือน ภายในบริเวณแหล่ง

## ท้องเทียม

### การบำบัดน้ำเสีย

ให้ผู้ทำการสำรวจสอบถามวิธีการบำบัดน้ำเสียภายในแหล่งท้องเทียมจากเจ้าหน้าที่ที่เกี่ยวข้อง โดยวิธีการบำบัดน้ำเสียอาจแบ่งประเภทได้ดังนี้

1. ตะกอนเร่ง (Activated Sludge; AS)
2. แผ่นหมุนเวียน (Rotating Biological Contractor; RBC)
3. คลองวนเวียน (Oxidation Ditch; OD)
4. สระ/บ่อ บึง (Oxidation pond)

ฯลฯ

### การตรวจวัดคุณภาพน้ำ

ในกรณีที่แหล่งท้องเทียมดังกล่าวมีการตรวจวัดคุณภาพน้ำ ให้ผู้สำรวจสอบถามรายละเอียดข้อมูลจากเจ้าหน้าที่ประจำแหล่งท้องเทียม หรืออาจสอบถามข้อมูลจากกองอนามัยสิ่งแวดล้อมประจำจังหวัดนั้นๆ

แต่ถ้าแหล่งท้องเทียมนั้นยังไม่มี การตรวจวัดคุณภาพน้ำ ในกรณีนี้ให้ขึ้นอยู่กับดุลพินิจของทางท้องเทียมแห่งประเทศไทย ว่าแหล่งท้องเทียมไหนที่ควรจะมีการตรวจวัดคุณภาพน้ำ

### คุณภาพอากาศ

#### ลักษณะของอากาศ

##### ฝุ่นควัน:

ไม่มี

หมายถึง ไม่มีกลุ่มควันหรือฝุ่น ในแหล่งท้องเทียม

ปานกลาง

หมายถึง มีกลุ่มควันหรือฝุ่นบ้าง บางตาในแหล่งท้องเทียม

มีมาก

หมายถึง มีกลุ่มควันหรือฝุ่นหนาแน่น ในแหล่งท้องเทียม

##### กลิ่น

ไม่มี

หมายถึง ไม่มีกลิ่นควันหรือกลิ่นที่ไม่พึงประสงค์ ในแหล่งท้องเทียม

ปานกลาง

หมายถึง มีกลิ่นควันหรือกลิ่นที่ไม่พึงประสงค์เป็นบางครั้ง บางเวลา ในแหล่งท้องเทียม

มีมาก

หมายถึง มีกลิ่นควันหรือกลิ่นที่ไม่พึงประสงค์ตลอดเวลา ในแหล่งท้องเทียม

- **คุณภาพเสียง**

**ระดับการรบกวนของเสียง**

|                  |  |
|------------------|--|
| <b>ไม่รบกวน</b>  | หมายถึง ไม่มีเสียงดังรบกวน สภาพเป็นไปตามธรรมชาติ ระดับเสียงต่ำกว่า 55 เดซิเบล            |
| <b>รบกวนน้อย</b> | หมายถึง มีเสียงดังเป็นครั้งคราว ก่อให้เกิดความรำคาญ ระดับเสียงที่ 55-70 เดซิเบล          |
| <b>รบกวนมาก</b>  | หมายถึง มีเสียงดังเป็นประจำตลอดเวลา ก่อให้เกิดอันตรายต่อสุขภาพ ระดับเสียงเกิน 70 เดซิเบล |

- **สภาพทางชีววิทยา** ให้ผู้ทำการสำรวจสอบถามจากเจ้าหน้าที่ในแหล่งท่องเที่ยว

**ข้อ 10. หน่วยงาน ปัญหา และอุปสรรค**

ให้ผู้สำรวจสอบถามรายละเอียดจากเจ้าหน้าที่ในแหล่งท่องเที่ยว

**ข้อ 11. ปัญหาที่ก่อให้เกิดความเสื่อมโทรมในแหล่งท่องเที่ยว**

- **ทำลายโดยน้ำมือมนุษย์**

**มาก** หมายถึง สภาพแวดล้อมในแหล่งท่องเที่ยวมีการถูกทำลายโดยน้ำมือมนุษย์ ทำให้ความสำคัญและความสวยงามของแหล่งท่องเที่ยวลดลง เช่น มีการบุกรุกพื้นที่แหล่งท่องเที่ยวตั้งถิ่นฐานเป็นการถาวรทำการเกษตร มีการลักขโมยสิ่งของที่มีค่าออกไปจากแหล่งท่องเที่ยว เช่น มีการลักลอบตัดต้นไม้ ลักลอบจับสัตว์ป่าไปขาย ตัดเศียรพระ ลักลอบเก็บประก้าง มีการปล่อยสารพิษลงไปในแหล่งน้ำในแหล่งท่องเที่ยว เป็นต้น

**ปานกลาง** หมายถึง มีการบุกรุกแหล่งท่องเที่ยว แต่ไม่เป็นการถาวร เช่น ทำเพิงที่พัก ค้าขาย หรือ แหล่งท่องเที่ยวเกิดความเสื่อมโทรม อันเนื่องมาจากจำนวนนักท่องเที่ยวเข้ามาใช้บริการในแหล่งท่องเที่ยวมาก ทำให้มีผลกระทบต่อตัวแหล่งท่องเที่ยว เช่น เริ่มมีการทำให้ ดอกไม้ ต้นไม้ ประการัง ฯลฯ เสียหาย มีการขูดขีดชื่อสลักบนหิน เป็นต้น

**น้อย** หมายถึง มีการทิ้งขยะเกลื่อนภายในบริเวณแหล่งท่องเที่ยว มีความแออัด

- การค้าและการบริการในแหล่งท่องเที่ยว

**มาก** หมายถึง มีการตั้งร้านค้าขายของอย่างระเกะระกะ ไม่เป็นระเบียบ ภายในแหล่งท่องเที่ยว ไม่มีการแยกประเภทของร้านค้าให้เป็นสัดส่วนที่ชัดเจน ไม่มีการควบคุมลักษณะและสถาปัตยกรรมของอาคารสิ่งก่อสร้างของร้านค้า ไม่มีการจัดการและการควบคุมที่เป็นระบบจากเจ้าหน้าที่ที่เกี่ยวข้อง

**ปานกลาง** หมายถึง มีการตั้งร้านค้าอย่างเป็นระเบียบ มีการแยกประเภทของร้านค้าที่ชัดเจน แต่ไม่มีระบบการจัดการในควบคุมดูแล และไม่มีการควบคุมลักษณะและสถาปัตยกรรมของอาคารสิ่งก่อสร้าง

**น้อย** หมายถึง มีการตั้งร้านค้าอย่างเป็นระเบียบ มีการแยกประเภทของร้านค้าที่ชัดเจน มีระบบการจัดการในการควบคุมดูแล แต่ไม่มีการควบคุมลักษณะและสถาปัตยกรรมของอาคารสิ่งก่อสร้างของร้านค้า

- ถูกบดบังทัศนียภาพ

**มาก** หมายถึง มีการก่อสร้างสำนักงาน อาคารพาณิชย์ โรงงาน บ้านเรือน หรือสิ่งก่อสร้างใดๆ ก็ตามขึ้นมาบดบังทัศนียภาพที่สำคัญของแหล่งท่องเที่ยว และบดบังทัศนียภาพอื่นๆ ของแหล่งท่องเที่ยวมากกว่า 30 % ขึ้นไป

**ปานกลาง** หมายถึง มีการก่อสร้างสำนักงาน อาคารพาณิชย์ โรงงาน บ้านเรือน หรือสิ่งก่อสร้างใดๆ ก็ตามขึ้นมาบดบังทัศนียภาพของแหล่งท่องเที่ยวบางส่วน ประมาณ 10-29% แต่ยังไม่บดบังทัศนียภาพที่เป็นจุดสำคัญของแหล่งเที่ยวนั้นๆ

**น้อย** หมายถึง เริ่มมีการก่อสร้างสิ่งก่อสร้างต่างๆ ขึ้นมาบดบังทัศนียภาพของแหล่งท่องเที่ยวบ้างแต่บดบังน้อยกว่า 10% โดยยังไม่มีการก่อสร้างใดๆ ที่มาบดบังทัศนียภาพที่สำคัญของแหล่งท่องเที่ยว

- แหล่งอุตสาหกรรม/ พาณิชยกรรม/ เกษตรกรรม ข้างเคียง

**มาก** หมายถึง บริเวณรอบๆ แหล่งท่องเที่ยวภายในรัศมีไม่เกิน 2 กิโลเมตรจากแหล่งท่องเที่ยว มีการตั้งโรงงานอุตสาหกรรม หรือมีแหล่งพาณิชยกรรม หรือมีการทำการเกษตร ที่ก่อให้เกิดมลพิษต่างๆ (เสียง อากาศ น้ำ เป็นต้น) ออกมาทำลายทัศนียภาพและสุขภาพของนักท่องเที่ยว

**ปานกลาง** หมายถึง บริเวณรอบๆ แหล่งท่องเที่ยว รัศมีตั้งแต่ 2-5 กิโลเมตรจากแหล่ง

ท่องเที่ยว หรือในอำเภอที่เป็นที่ตั้งของแหล่งท่องเที่ยว มีการตั้งโรงงานอุตสาหกรรม หรือมีแหล่งพานิชยกรรม หรือมีการทำการเกษตร ที่ก่อให้เกิดมลพิษต่างๆ (เสียง อากาศ น้ำ เป็นต้น) ออกมา และเริ่มจะมีแนวโน้มที่จะมีผลกระทบ ในด้านต่างๆ ต่อแหล่งท่องเที่ยว

**น้อย** หมายถึง ในจังหวัดที่แหล่งท่องเที่ยวตั้งอยู่ เริ่มจะมีการตั้งโรงงานอุตสาหกรรม หรือมีแหล่งพานิชยกรรม หรือมีการทำการเกษตร ที่ก่อให้เกิดมลพิษต่างๆ (เสียง อากาศ น้ำ เป็นต้น) ออกมา

## ข้อ 12. การจัดลำดับความสำคัญของแหล่งท่องเที่ยว

### • คุณทรียภาพ

**ดึงดูดใจมาก** หมายถึง ดึงดูดใจนักท่องเที่ยวต่างประเทศและในประเทศได้มาก(ระดับนานาชาติ)

**ดึงดูดใจปานกลาง** หมายถึง ดึงดูดใจนักท่องเที่ยวในประเทศเป็นส่วนใหญ่ (ระดับชาติ)

**ดึงดูดใจน้อย** หมายถึง ดึงดูดใจนักท่องเที่ยวท้องถิ่นเป็นส่วนใหญ่ (ระดับท้องถิ่น)

### • ความสำคัญของสถานที่ท่องเที่ยว

**ระดับนานาชาติ** เป็นแหล่งท่องเที่ยวที่มีชาวต่างชาติมาเที่ยว หรือสถานที่ท่องเที่ยวที่ได้รับเป็นมรดกโลก เช่น อุทยานประวัติศาสตร์สุโขทัย อุทยานแห่งชาติเขาใหญ่

**ระดับประเทศ** เป็น แหล่งท่องเที่ยวที่มีนักท่องเที่ยวจากจังหวัดอื่นมาเที่ยว

**ระดับท้องถิ่น** เป็นแหล่งท่องเที่ยวที่มีนักท่องเที่ยวเฉพาะคนในท้องถิ่นหรือในจังหวัดนั้นเท่านั้น

### • จำนวนนักท่องเที่ยว (วิธีการคำนวณจะอยู่ในคู่มือการลงรหัสข้อมูล)

**มาก** หมายถึง จำนวนประชากรในจังหวัดนั้นสูงกว่าเกณฑ์เฉลี่ย

**ปานกลาง** หมายถึง จำนวนประชากรในจังหวัดนั้นอยู่ในช่วงของเกณฑ์เฉลี่ย

**น้อย** หมายถึง จำนวนประชากรในจังหวัดนั้นต่ำกว่าเกณฑ์เฉลี่ย

สำหรับในกรณีของจังหวัดที่ไม่ได้เก็บข้อมูลสถิตินักท่องเที่ยว ให้สมมติว่าจังหวัดนั้นมีจำนวนนักท่องเที่ยว **น้อย** 📖

# แบบสำรวจข้อมูลพื้นฐานระดับแหล่งท่องเที่ยว

## 1. รายละเอียดเบื้องต้น

ชื่อแหล่งท่องเที่ยว

ที่ตั้งของแหล่งท่องเที่ยว

ถนน.....ตำบล.....อำเภอ.....จังหวัด.....

ตั้งอยู่ริมถนนสายหลักเส้นทางหมายเลข.....

ระหว่างอำเภอ.....กับ.....ระหว่างกิโลเมตรที่.....-

ตั้งอยู่ริมถนนสายรอง แยกจากถนนสายหลัก เส้นทางหมายเลข.....

ระหว่างอำเภอ.....กับ.....ระหว่างกิโลเมตรที่.....-

เข้าไปตามถนนสายรองประมาณ.....กิโลเมตร

(กายภาพ = แหล่งท่องเที่ยว , ไม่ใช่กายภาพ = งานประเพณี , ลักษณะรวม = แหล่งท่องเที่ยว + งานประเพณี)

ลักษณะของแหล่งท่องเที่ยว

กายภาพ  ไม่ใช่กายภาพ  ลักษณะรวม

ประเภท

ธรรมชาติ  ประวัติศาสตร์  ศิลปวัฒนธรรม

กรณีแหล่งท่องเที่ยวอยู่ในอุทยานแห่งชาติ ให้ระบุชื่ออุทยานแห่งชาติ.....

ชนิดของแหล่งท่องเที่ยว

- |  |  |   |
|--|--|---|
| <input type="checkbox"/> ภูเขา/ธรณีสัณฐานเฉพาะรูปแบบ           | <input type="checkbox"/> อุทยานประวัติศาสตร์             | <input type="checkbox"/> หมู่บ้าน/ศูนย์หัตถกรรม         |
| <input type="checkbox"/> พุน้ำร้อน/น้ำพุ/บ่อน้ำร้อน/ธารน้ำร้อน | <input type="checkbox"/> โบราณสถาน                       | <input type="checkbox"/> ความเป็นอยู่/วิถีชีวิต         |
| <input type="checkbox"/> เกาะ                                  | <input type="checkbox"/> ศูนย์ศึกษาธรรมชาติ              | <input type="checkbox"/> ตลาดนัด / ตลาดสด               |
| <input type="checkbox"/> ถ้ำธารลอด สวนสัตว์ /                  | <input type="checkbox"/> ศูนย์ฝึกสัตว์                   | <input type="checkbox"/> พิพิธภัณฑ์                     |
| <input type="checkbox"/> น้ำตก                                 | <input type="checkbox"/> อุทยานแห่งชาติ                  | <input type="checkbox"/> กำแพงเมือง / คูเมือง           |
| <input type="checkbox"/> ทะเลสาบ / หนอง / บึง                  | <input type="checkbox"/> อนุสาวรีย์ / อนุสรณ์สถาน        | <input type="checkbox"/> จุดผ่านแดน                     |
| <input type="checkbox"/> ชากพอสซิล                             | <input type="checkbox"/> วนอุทยาน                        | <input type="checkbox"/> ประวัติความเป็นมา              |
| <input type="checkbox"/> แม่น้ำ / แก่ง                         | <input type="checkbox"/> สวนรุกชาติ                      | <input type="checkbox"/> สวนสนุก                        |
| <input type="checkbox"/> หาดทราย / ชายทะเล                     | <input type="checkbox"/> ศาสนสถาน                        | <input type="checkbox"/> ไร่ / สวนเกษตร                 |
| <input type="checkbox"/> ปะการัง                               | <input type="checkbox"/> เขตรักษาพันธุ์สัตว์ป่า          | <input type="checkbox"/> พระราชตำหนัก / วัง / พระราชวัง |
| <input type="checkbox"/> ทุ่งดอกไม้และพืชพันธุ์                | <input type="checkbox"/> เขตห้ามล่าสัตว์                 | <input type="checkbox"/> เจ็อน / อ่างเก็บน้ำ            |
| <input type="checkbox"/> ศูนย์วิจัย / ทดลอง                    | <input type="checkbox"/> พุ / ป่าชายเลน / พื้นที่ชุ่มน้ำ |   |

เอกสารนี้เป็นเอกสารที่สงวนไว้สำหรับการใช้งานเพื่อการศึกษาเท่านั้น ไม่อนุญาตให้นำไปใช้ประโยชน์ด้านการค้า  
ไม่ว่ากรณีใดๆทั้งสิ้น อีกทั้งห้ามมิให้ดัดแปลงเนื้อหา และต้องอ้างอิงถึงเจ้าของเอกสารทุกครั้งที่มีการนำไปใช้

จุดเด่นของสถานที่ สิ่งดึงดูดให้นักท่องเที่ยวเข้าชม ได้แก่ (อธิบายลักษณะเด่น)

- 1.....
- 2.....
- 3.....

งานประเพณีที่จัดในแหล่งท่องเที่ยว  ไม่มี  มี ได้แก่

| ชื่องาน | สถานที่จัดงาน | กลุ่ม | ระดับความสำคัญของงาน | หน่วยงานรับผิดชอบ |
|---------|---------------|-------|----------------------|-------------------|
|         |               |       |                      |                   |
|         |               |       |                      |                   |
|         |               |       |                      |                   |

หมายเหตุ กลุ่ม 1 = งานรื่นเริง 2 = งานแสดงผลผลิตทางการเกษตรและศิลปหัตถกรรม

3 = งานประเพณีที่เกี่ยวกับวิถีชีวิต ความเชื่อและศาสนา 4 = งานรำลึกวีรชนและเหตุการณ์สำคัญ 5 = งาน อื่น ๆ

ระดับความสำคัญ (ระดับท้องถิ่น, ระดับภูมิภาค, ระดับชาติ)

## 2. การเข้าถึงแหล่งท่องเที่ยว

ความสะดวก  ดี  พอใช้  ลำบาก

อุปสรรคหรือสิ่งกีดขวางในการเดินทาง  มี  ไม่มี

ลักษณะการเดินทาง

ชนิดพาหนะ (เลือกได้มากกว่า 1 ข้อ)

- รถยนต์  รถไฟ  เรือ  จักรยานยนต์  เดินเท้า

ประเภท

- รถส่วนตัว  
 รถโดยสาร  
 สาธารณะ จ้าง/เหมา  
 เรือโดยสาร  
 สาธารณะ จ้าง/เหมา

เข้าถึงภายในแหล่งท่องเที่ยว

- เข้าถึง  เข้าไม่ถึง

สภาพถนน

ชนิด

- ถนนลาดยาง      ความกว้าง .....เมตร  
 ถนนคอนกรีต      ความกว้าง .....เมตร  
 ถนนลูกรัง      ความกว้าง .....เมตร  
 ถนนดิน      ความกว้าง .....เมตร  อื่นๆ      ความกว้าง .....เมตร

เอกสารนี้เป็นเอกสารที่สงวนไว้สำหรับการใช้งานเพื่อการศึกษาเท่านั้น ไม่อนุญาตให้นำไปใช้ประโยชน์ด้านการค้า  
 ไม่ว่ากรณีใดๆทั้งสิ้น อีกทั้งห้ามมิให้ตัดแปลงเนื้อหา และต้องอ้างอิงถึงเจ้าของเอกสารทุกครั้งที่มีการนำไปใช้

**ลักษณะถนน**

- ไม่มีหลุม                       มีหลุม

**เข้าได้ทุกฤดูกาล**

- ได้                                       ไม่ได้

**2.1 เส้นทาง การเข้าถึงโดยรถส่วนตัว**

| รายละเอียดของเส้นทาง                 | เส้นทางที่ 1<br>(สะดวกที่ 1) | เส้นทางที่ 2<br>(สะดวกที่ 2) | เส้นทางที่ 3<br>(สะดวกที่ 3) |
|--------------------------------------|------------------------------|------------------------------|------------------------------|
| เริ่มต้นจาก (ศาลากลางจังหวัด) อธิบาย |                              |                              |                              |
| ระยะเวลาเดินทาง(ชม)                  |                              |                              |                              |
| จำนวนช่องการจราจร(ช่อง)              |                              |                              |                              |
| วัสดุก่อสร้างถนนและระยะทาง(กม.)      |                              |                              |                              |
| - ถนนคอนกรีต(ระบุระยะทาง-กม.)        |                              |                              |                              |
| - ถนนลาดยาง(ระบุระยะทาง-กม.)         |                              |                              |                              |
| - ถนนลูกรัง(ระบุระยะทาง-กม.)         |                              |                              |                              |
| - ถนนดิน(ระบุระยะทาง-กม.)            |                              |                              |                              |
| ความสะดวกในการเดินทาง ก              |                              |                              |                              |
| ความชัดเจนของป้ายบอกทาง ข            |                              |                              |                              |

หมายเหตุ ก ความสะดวกในการเดินทาง    ข ความชัดเจนของป้ายบอกทาง

- 1 = ดี (ไม่มีหลุม ใช้ได้ตลอดปี)      1 = ชัดเจนมาก (มีป้ายแสดงชื่อและระยะทาง)  
 2 = พอใช้ (มีหลุม ใช้ได้ตลอดปี)    2 = ชัดเจนปานกลาง(มีป้ายแสดงชื่อ แต่ไม่บอกระยะทาง)  
 3 = ไม่ดี (มีหลุม ใช้ได้บางฤดู)      3 = ไม่ชัดเจน (ไม่มีป้าย)

กรณี ถนนมีลักษณะสลับกัน ให้ใช้ค่าเฉลี่ย

**2.2 บริการรถโดยสารสาธารณะ (เลือกหัวข้อใดหัวข้อหนึ่ง)**

เข้าถึงภายในแหล่งท่องเที่ยว

- เส้นทางเดินรถ ต้นทางจากอำเภอเมือง ถึงปลายทาง.....
- ท่ารถหรือสถานที่จอดรถ.....
- ความถี่ในการเดินรถ.....นาที/คัน
- ประเภทของรถ - รถโดยสารประจำทาง อัตราค่าโดยสาร.....บาท/คน/เที่ยว

รถสองแถว อัตราค่าโดยสาร.....บาท/คน/เที่ยว

เข้าไม่ถึงภายในแหล่งท่องเที่ยว แต่มีรถสาธารณะผ่านทางเข้าแหล่งท่องเที่ยว

- เส้นทางเดินรถ ต้นทางจากอำเภอเมือง ถึงปลายทาง.....

- ท่ารถหรือสถานที่จอดรถ.....

- ความถี่ในการเดินรถ.....นาที/คัน

- ประเภทของรถ - รถโดยสารประจำทาง อัตราค่าโดยสาร.....บาท/คน/เที่ยว

- รถสองแถว อัตราค่าโดยสาร.....บาท/คน/เที่ยว

จากปากทางเข้าแหล่งท่องเที่ยว นักท่องเที่ยวสามารถเดินทางเข้าสู่แหล่งท่องเที่ยวโดย

(อธิบาย).....

เข้าไม่ถึงภายในแหล่งท่องเที่ยว ไม่มีบริการรถสาธารณะ ต้องเช่า รถ/ เหมารถเข้าไป จากอำเภอเมือง

- รถยนต์รับเหมา ราคา.....บาท/คัน จุกรอรรถ.....

- รถสองแถวรับจ้างเหมา ราคา.....บาท/คัน จุกรอรรถ.....

- รถจักรยานยนต์รับจ้างเหมา ราคา.....บาท/คัน จุกรอรรถ.....

### 2.3 บริการเรือโดยสารสาธารณะ

เข้าถึงแหล่งท่องเที่ยว

- เส้นทางเดินเรือ ต้นทางจากอำเภอเมือง ถึงปลายทาง.....

- ท่าเรือหรือสถานที่รือเรือ.....

- ความถี่ในการเดินเรือ.....นาที/คัน

- ประเภทของเรือ - เรือธรรมดา อัตราค่าโดยสาร.....บาท/คน/เที่ยว

- เรือปรับอากาศ อัตราค่าโดยสาร.....บาท/คน/เที่ยว

ไม่มีบริการเรือสาธารณะ ต้องเช่า/เหมาเรือไป

- ประเภทของเรือ.....อัตราค่าโดยสาร.....บาท/ลำ

- ท่าเรือหรือสถานที่รือเรือ.....

2.4 บริการอื่น ๆ (อธิบาย) .....

## 3. สิ่งอำนวยความสะดวกในสถานที่ท่องเที่ยวปัจจุบัน

### 3.1 ที่จอดรถ

ไม่มี ไม่ได้จัดไว้อย่างเป็นทางการ ระบุวิธีการจอดรถในปัจจุบัน อธิบายสภาพทั่วไป

มีจำนวนที่จอดรถรวม.....แห่ง ปริมาณรถที่จอดได้รวม.....คัน

| บริเวณ | พื้นที่<br>(ต.ร.ม.) | ลักษณะ |         | ร่วมเงา |       | แยกชนิดรถ |        | เป็นระเบียบ |         | ชนิดรถ |   |   |
|--------|---------------------|--------|---------|---------|-------|-----------|--------|-------------|---------|--------|---|---|
|        |                     | ลานดิน | ซีเมนต์ | มี      | ไม่มี | แยก       | ไม่แยก | เป็น        | ไม่เป็น | 1      | 2 | 3 |
|        |                     |        |         |         |       |           |        |             |         |        |   |   |
|        |                     |        |         |         |       |           |        |             |         |        |   |   |
|        |                     |        |         |         |       |           |        |             |         |        |   |   |

1= รถยนต์ 2 = รถโดยสาร 3 = รถจักรยานยนต์

### 3.2 ที่พักในแหล่งท่องเที่ยว

ไม่มี  มี

| ประเภทที่พัก | ชื่อที่พัก | โทรศัพท์ | จำนวน<br>ห้อง | ราคา<br>(บาท/คืน) | จำนวนคน/ห้อง | หมายเหตุ |
|--------------|------------|----------|---------------|-------------------|--------------|----------|
|              |            |          |               |                   |              |          |
|              |            |          |               |                   |              |          |
|              |            |          |               |                   |              |          |
|              |            |          |               |                   |              |          |
|              |            |          |               |                   |              |          |

### 3.3 ห้องสุขาสาธารณะ

- ไม่มีห้องสุขา  ไม่มีห้องสุขา (กรณียกเว้น)
- มีห้องสุขา
- แยกสุขาชาย หญิง  แยก  ไม่แยก
  - ค่าบริการ.....บาท/คน
  - จำนวนห้องสุขามีทั้งหมด.....แห่ง รวมห้องสุขาทั้งหมด.....ห้อง
  - น้ำในห้องสุขา  มีน้ำ  ไม่มีน้ำ
  - สุขภัณฑ์ที่ใช้  ชักโครก  ตักราด
  - วัสดุอาคารสิ่งก่อสร้าง  ปูน  ไม้
    - กระเบื้อง  สังกะสี
    - ใบจาก  อื่น ๆ (ระบุ).....
  - ความคงทนถาวร  ถาวร  ชั่วคราว
  - ความกลมกลืนกับสภาพแวดล้อม (สังเกตรูปร่าง/สี)  กลมกลืน  ไม่กลมกลืน
  - วิธีการกำจัดของเสียและน้ำเสียในห้องสุขา  ดึงบำบัดสำเร็จรูป  บ่อเกรอะ / บ่อซึม  ส้วมหลุม

เอกสารนี้เป็นเอกสารที่สงวนไว้สำหรับการใช้งานเพื่อการศึกษาเท่านั้น ไม่อนุญาตให้นำไปใช้ประโยชน์ด้านการค้า  
ไม่ว่ากรณีใดๆทั้งสิ้น อีกทั้งห้ามมิให้ดัดแปลงเนื้อหา และต้องอ้างอิงถึงเจ้าของเอกสารทุกครั้งที่มีการนำไปใช้

### 3.4 อาคารบริการนักท่องเที่ยว

#### พิพิธภัณฑ์

- วัตถุประสงค์การสิ่งก่อสร้าง(อธิบาย).....
- ความคงทน  ถาวร  ชั่วคราว
- ความกลมกลืนกับสภาพแวดล้อม  กลมกลืน  ไม่กลมกลืน

#### ห้องแสดงนิทรรศการ

- วัตถุประสงค์การสิ่งก่อสร้าง(อธิบาย).....
- ความคงทน  ถาวร  ชั่วคราว
- ความกลมกลืนกับสภาพแวดล้อม  กลมกลืน  ไม่กลมกลืน

#### ป้อมยาม/จุดแจ้งเหตุ

- วัตถุประสงค์การสิ่งก่อสร้าง(อธิบาย) .....
- ความคงทน  ถาวร  ชั่วคราว
- ความกลมกลืนกับสภาพแวดล้อม  กลมกลืน  ไม่กลมกลืน

#### ศาลาพักผ่อน

- วัตถุประสงค์การสิ่งก่อสร้าง(อธิบาย).....
- ความคงทน  ถาวร  ชั่วคราว
- ความกลมกลืนกับสภาพแวดล้อม  กลมกลืน  ไม่กลมกลืน

### 3.5 ร้านอาหาร

#### ไม่มี

#### มี

#### - ประเภทร้านอาหาร

- แผลงลอย จำนวน.....ร้าน ที่ตั้ง.....  
ความสะอาด  สะอาดมาก  สะอาดปานกลาง  ไม่สะอาด

- หาบเร่/รถเข็น จำนวน.....ร้าน ที่ตั้ง.....  
ความสะอาด  สะอาดมาก  สะอาดปานกลาง  ไม่สะอาด

- อาคารร้านค้า จำนวน.....ร้าน ที่ตั้ง.....  
ความสะอาด  สะอาดมาก  สะอาดปานกลาง  ไม่สะอาด

- ความสามารถรองรับนักท่องเที่ยว  เพียงพอ  ไม่เพียงพอ

- วัตถุประสงค์การสิ่งก่อสร้าง  ปูน  ไม้  
 กระเบื้อง  สังกะสี  
 ไบจาก  อื่น ๆ (ระบุ).....

- ความคงทนถาวร  ถาวร  ชั่วคราว

- ความกลมกลืนกับสภาพแวดล้อม  กลมกลืน  ไม่กลมกลืน

เอกสารนี้เป็นเอกสารที่สงวนไว้สำหรับการใช้งานเพื่อการศึกษาเท่านั้น ไม่อนุญาตให้นำไปใช้ประโยชน์ด้านการค้า  
ไม่ว่ากรณีใดๆทั้งสิ้น อีกทั้งห้ามมิให้ดัดแปลงเนื้อหา และต้องอ้างอิงถึงเจ้าของเอกสารทุกครั้งที่มีการนำไปใช้

### 3.6 ร้านขายของที่ระลึก

- ไม่มี
- มี

- ประเภทของร้านขายของที่ระลึก

- ตู้โชว์สินค้า/แผงลอย จำนวน..... ตู้/ร้าน ที่ตั้ง.....
- หายเร่/รถเข็น จำนวน..... ตู้/ร้าน ที่ตั้ง.....
- อาคารร้านค้า จำนวน..... ตู้/ร้าน ที่ตั้ง.....

■ ประเภทของสินค้าที่วางจำหน่าย.....

### 3.7 ระบบสื่อความหมาย

- ศูนย์บริการนักท่องเที่ยว  ไม่มี  มี เบอร์โทรศัพท์สำหรับติดต่อ.....
- เจ้าหน้าที่บริการข้อมูล  ไม่มี  มี ระบุจำนวน.....คน  
สังกัดหน่วยงาน.....  
ช่วงเวลาให้บริการ.....
- ป้ายสื่อความหมาย  ไม่มี  มี
  - ความชัดเจน  ชัดเจน  ไม่ชัดเจน
  - ความคงทน  ถาวร  ชั่วคราว
  - ความกลมกลืนกับธรรมชาติ  กลมกลืน  ไม่กลมกลืน
- โสตทัศนูปกรณ์
  - วีดีโอ  ไม่มี  มี
  - สไลด์  ไม่มี  มี
- สื่อสิ่งพิมพ์(แผ่นพับ โปสเตอร์)  ไม่มี  มี
- นิทรรศการ  ไม่มี  มี
- มัคคุเทศก์  ไม่มี  มี ค่าบริการ.....บาท
- ทางเดินศึกษาธรรมชาติ  ไม่มี  มี

### 4.ระบบการจัดการ

#### 4.1การรักษาความปลอดภัย

- ไม่มี
- มี
  - จำนวนเจ้าหน้าที่.....คน
  - เจ้าหน้าที่ สังกัดหน่วยงาน.....
  - บริเวณที่เกิดอุบัติเหตุเสมอ.....

เอกสารนี้เป็นเอกสารที่สงวนไว้สำหรับการใช้งานเพื่อการศึกษาเท่านั้น ไม่อนุญาตให้นำไปใช้ประโยชน์ด้านการค้า  
ไม่ว่ากรณีใดๆทั้งสิ้น อีกทั้งห้ามมิให้ดัดแปลงเนื้อหา และต้องอ้างอิงถึงเจ้าของเอกสารทุกครั้งที่มีการนำไปใช้

- มาตรการการรักษาความปลอดภัย

- ไม่มี
  - มี (ระบุ).....
- .....
- .....
- .....

#### 4.2 ระบบกำจัดขยะ

- ความสามารถในการรองรับขยะ  เพียงพอ  ไม่เพียงพอ
- การจัดเก็บ  ไม่มี  
 มี  เทศบาลจัดเก็บ
- เจ้าหน้าที่ในแหล่งท่องเที่ยวเก็บ.....คน
- การกำจัด  ไม่มี  
 มี ลักษณะการกำจัด  เทกองกลางแจ้ง  
 ฝังกลบ  
 เผา

#### 5. สาธารณูปโภค

##### 5.1 บริการโทรศัพท์สาธารณะ

- ก. ไม่มี
- ข. มี จำนวน.....เครื่อง

##### 5.2 ไฟฟ้าแสงสว่าง

- บ้านพัก  ไม่มี  มี
- ทางเดิน  ไม่มี  มี
- ถ้ำ  ไม่มี  มี ค่าบริการ.....
- ถนน  ไม่มี  มี

##### 5.3 แหล่งน้ำดื่มของนักท่องเที่ยว

- ชื้อจากร้านค้า
- น้ำดื่มสาธารณะ
- อื่น ๆ ระบุ.....

##### 5.4 แหล่งน้ำใช้ของนักท่องเที่ยว

- ประปาภูมิภาค
- ประปาท้องถิ่น
- บ่อน้ำตื้น/บาดาล
- น้ำจากธรรมชาติ
- อื่น ๆ ระบุ.....

เอกสารนี้เป็นเอกสารที่สงวนไว้สำหรับการใช้งานเพื่อการศึกษาเท่านั้น ไม่อนุญาตให้นำไปใช้ประโยชน์ด้านการค้า  
ไม่ว่ากรณีใดๆทั้งสิ้น อีกทั้งห้ามมิให้ดัดแปลงเนื้อหา และต้องอ้างอิงถึงเจ้าของเอกสารทุกครั้งที่มีการนำไปใช้

6. สถานบริการที่ใกล้แหล่งท่องเที่ยวมากที่สุด

- โรงพยาบาล/คลินิก ชื่อ.....ที่ตั้ง.....ระยะห่าง.....กม
- สถานีบริการน้ำมัน ชื่อ.....ที่ตั้ง.....ระยะห่าง.....กม
- สถานีตำรวจ/ปั๊อม ชื่อ.....ที่ตั้ง.....ระยะห่าง.....กม
- ธนาคาร/ATM ชื่อ.....ที่ตั้ง.....ระยะห่าง.....กม
- ศูนย์การค้า/ห้างฯ ชื่อ.....ที่ตั้ง.....ระยะห่าง.....กม
- สถานบันเทิง ชื่อ.....ที่ตั้ง.....ระยะห่าง.....กม
- ไปรษณีย์/โทรเลข. ชื่อ.....ที่ตั้ง.....ระยะห่าง.....กม

7. จำนวนนักท่องเที่ยว กิจกรรม และการเตรียมตัว

7.1 ปี พ.ศ. .... จำนวนนักท่องเที่ยวเฉลี่ย.....คน/ปี

ช่วงเดือนที่นักท่องเที่ยวมาเที่ยวมาก.....

7.2 ขนาดของพื้นที่ทั้งหมดของแหล่งท่องเที่ยว มีจำนวน.....ไร่

7.3 อัตราค่าใช้บริการแหล่งท่องเที่ยวคนไทย.....บาท/คนคนต่างชาติ.....บาท/คน  
เก็บโดย.....  
อื่น ๆ .....

(เช่น กรณีเก็บค่าบริการระหว่างเด็ก ผู้ใหญ่แตกต่างกันเป็นต้น)

กรณีเก็บตามยานพาหนะ ระบุอัตรา

รถยนต์นั่ง/กระบะ.....บาท/คัน รถตู้.....บาท/คัน รถบัสเล็ก.....บาท/คัน

รถบัสใหญ่.....บาท/คัน รถจักรยานยนต์.....บาท/คัน

7.4 ความหนาแน่นของนักท่องเที่ยวในวันเสาร์-อาทิตย์ ในฤดูกาลท่องเที่ยว

แออัด       ค่อนข้างแออัด       ไม่แออัด

7.5 กิจกรรมในแหล่งท่องเที่ยว

- |   |   |   |   |
|---|---|---|---|
| <input type="checkbox"/> นั่งสมาธิ                | <input type="checkbox"/> ว่ายน้ำ        | <input type="checkbox"/> นมัสการตามความเชื่อ                  | <input type="checkbox"/> ชมผีเสื้อ      |
| <input type="checkbox"/> ชมทิวทัศน์               | <input type="checkbox"/> Bunji Jumping  | <input type="checkbox"/> ดึงฮอล์ฟ                             | <input type="checkbox"/> เรือใบ         |
| <input type="checkbox"/> ดูนก                     | <input type="checkbox"/> แคนนู          | <input type="checkbox"/> นั่งช้าง                             | <input type="checkbox"/> นวดแผนโบราณ    |
| <input type="checkbox"/> ขับรถ 4 WD               | <input type="checkbox"/> ศึกษาท้องฟ้า   | <input type="checkbox"/> ปิกนิก                               | <input type="checkbox"/> เจ็ทสกี        |
| <input type="checkbox"/> วินเซิร์ฟ                | <input type="checkbox"/> เดินป่า        | <input type="checkbox"/> ชมถ้ำ                                | <input type="checkbox"/> ซ้อมสินค้า/ของ |
| <input type="checkbox"/> เครื่องร่อน              | <input type="checkbox"/> ปีนเขา         | <input type="checkbox"/> ล่องเรือ/แพ                          |   |
| <input type="checkbox"/> ชมศิลปวัฒนธรรม/การละเล่น |   | <input type="checkbox"/> การเพาะปลูก                          |   |
| <input type="checkbox"/> ศึกษาธรรมชาติ            | <input type="checkbox"/> ตกปลา          | <input type="checkbox"/> สกีนน้ำ                              |   |
| <input type="checkbox"/> เดิน/นั่งพักผ่อน         | <input type="checkbox"/> ปั่นจักรยาน    | <input type="checkbox"/> ศึกษาประวัติศาสตร์ความเป็นมาของแหล่ง |   |
| <input type="checkbox"/> วิ่ง/ออกกำลัง            | <input type="checkbox"/> ทำอาหาร        | <input type="checkbox"/> ชิมน้ำ                               |   |
| <input type="checkbox"/> ส่องสัตว์                | <input type="checkbox"/> Parasailing    | <input type="checkbox"/> แคมป์ปิ้ง                            |   |
|   | <input type="checkbox"/> ศึกษาวิถีชีวิต |   |   |

7.6 การเตรียมตัวของนักท่องเที่ยว.....

7.7 สถานที่ท่องเที่ยวที่อยู่ใกล้ที่สุด ชื่อ 1.....ระยะห่าง .....กิโลเมตร  
ชื่อ 2.....ระยะห่าง .....กิโลเมตร  
ชื่อ 3.....ระยะห่าง .....กิโลเมตร

### 8. สิ่งแวดล้อมทั่วไปในแหล่งท่องเที่ยว

#### 8.1. คุณภาพน้ำ

แหล่งน้ำใช้สำหรับการท่องเที่ยว

- ประเภทของแหล่งน้ำ  ไม่ใช่ทะเล  ทะเล
- ลักษณะของน้ำ - สี  ไม่มี  มี สี.....
- กลิ่น  ไม่มี  มี กลิ่น.....
- ความขุ่น  ไม่ขุ่น  ขุ่น.....
- วัตถุลอยน้ำ (ขยะ)  ไม่มี  มี.....
- น้ำมัน/ไขมันบนผิวน้ำ  ไม่มี  มี.....
- การนำน้ำไปใช้ประโยชน์  ไม่ได้ใช้  ใช้เพื่อ.....
- การว่ายน้ำ  ว่ายน้ำไม่ได้  ว่ายน้ำได้
- เล่นกีฬาทางน้ำ  ไม่ได้  ได้
- น้ำทิ้ง
- การระบายน้ำทิ้ง  ปล่อยตามธรรมชาติ
- มีรางหรือท่อระบายน้ำเสีย
- ลักษณะน้ำทิ้ง - กลิ่น  เร็น่าและมีกลิ่นเหม็น
- ไม่มีกลิ่น
- วัตถุลอยน้ำ(ขยะ)  มี
- ไม่มี
- น้ำมัน/ไขมันบนผิวน้ำ  มี
- ไม่มี
- การบำบัดน้ำเสีย  ไม่ผ่านการบำบัดน้ำเสีย
- ผ่านการบำบัดน้ำเสีย โดยวิธี.....

เอกสารนี้เป็นเอกสารที่สงวนไว้สำหรับการใช้งานเพื่อการศึกษาเท่านั้น ไม่อนุญาตให้นำไปใช้ประโยชน์ด้านการค้า  
ไม่ว่ากรณีใดๆทั้งสิ้น อีกทั้งห้ามมิให้ตัดแปลงเนื้อหา และต้องอ้างอิงถึงเจ้าของเอกสารทุกครั้งที่มีการนำไปใช้

## การตรวจวัดคุณภาพน้ำ (ทำในกรณีที่แหล่งน้ำมีปัญหา)

ในกรณีที่มีการตรวจวัดคุณภาพน้ำ ( ใช้ข้อมูลของหน่วยงานที่ทำการตรวจวัด )

วันเดือนปีที่ตรวจวัด.....

จรรยาชื่อหน่วยงานตรวจวัด.....

สังกัด.....

จรรยาค่าที่ได้จากการตรวจวัด

ค่ารวมของแบคทีเรียชนิดโคลิฟอร์ม มีปริมาณ.....เอ็มพีเอ็น/100 มิลลิลิตร

(ค่ามาตรฐาน แหล่งน้ำผิวดินที่มีไหลทะเล ที่มีประ โยชน์เพื่อการว่ายน้ำและกีฬาทางน้ำ ต้อง ไม่เกิน 5,000 เอ็มพีเอ็น/100 มิลลิลิตร)

(ค่ามาตรฐาน แหล่งน้ำชายฝั่ง ที่มีประ โยชน์เพื่อกีฬาว่ายน้ำและประ โยชน์ทางน้ำ ต้อง ไม่เกิน 1,000 เอ็มพีเอ็น/ 100 มิลลิลิตร)

ต่ำกว่าเกณฑ์มาตรฐาน

สูงกว่าหรือเท่ากับเกณฑ์มาตรฐาน

ค่าความต้องการออกซิเจนที่จุลินทรีย์ใช้ในการเจริญเติบโต (BOD )

มีปริมาณ..... มิลลิกรัมต่อลิตร

(ค่ามาตรฐาน แหล่งน้ำผิวดินที่ไม่ไหลทะเล ที่มีประ โยชน์เพื่อการว่ายน้ำและกีฬาทางน้ำ ต้องไม่เกิน 1.5 มิลลิกรัมต่อลิตร )

ต่ำกว่าเกณฑ์มาตรฐาน

สูงกว่าหรือเท่ากับเกณฑ์มาตรฐาน

ค่าความโปร่งใส มีปริมาณ.....เมตร

( ค่ามาตรฐานแหล่งน้ำทะเลชายฝั่ง ที่มีประ โยชน์เพื่อการว่ายน้ำและกีฬาทางน้ำ ต้อง เปลี่ยนแปลงสภาพธรรมชาติไม่เกิน

ต่ำกว่าเกณฑ์มาตรฐาน

สูงกว่าหรือเท่ากับเกณฑ์มาตรฐาน

### 8.2 คุณภาพอากาศ

ลักษณะของอากาศ

- ฝุ่นควัน  ไม่มี  ปานกลาง  มีมาก

ลักษณะ.....

- กลิ่น  ไม่มี  ปานกลาง  มีมาก

ลักษณะ.....

### 8.3 คุณภาพเสียง

ระดับการรบกวนของเสียง

ไม่รบกวน

รบกวนน้อย

รบกวนมาก มีสาเหตุเกิดจาก.....

8.4 สภาพทางชีวภาพ (กรณีของอุทยานฯ/วนอุทยาน/เขตรักษาพันธุ์สัตว์ป่า)

- พืช (ต้นไม้และดอกไม้)

ชนิดของพืชที่สำคัญที่สำรวจพบ

ได้แก่.....

ปริมาณ,ความหนาแน่น.....

แหล่งที่พบและการ กระจายตัว.....

พืชที่หายากหรือกำลังจะสูญพันธุ์ ได้แก่.....

- สัตว์

ชนิดของสัตว์ที่สำคัญที่สำรวจพบ ได้แก่.....

ปริมาณ,ความหนาแน่น.....

แหล่งที่พบและการ กระจายตัว.....

สัตว์ที่หายากหรือกำลังจะสูญพันธุ์ ได้แก่.....

ระบบนิเวศทั่วไปของพื้นที่.....

9. หน่วยงาน ปัญหาและอุปสรรค

9.1 หน่วยงานที่รับผิดชอบดูแลแหล่งท่องเที่ยว

- ชื่อ.....
- สังกัด.....
- จำนวนเจ้าหน้าที่ประจำ.....คน
- จำนวนลูกจ้างประจำ.....คน
- จำนวนลูกจ้างชั่วคราว.....คน
- รวมทั้งหมด.....คน
- เบอร์โทรศัพท์.....
- ช่วงเวลาให้บริการ.....
- งบประมาณ.....บาทต่อปี แหล่งที่มาของงบประมาณ.....
- .....
- กฎหมายและคำสั่งที่เกี่ยวข้อง.....
- .....
- กฎระเบียบและข้อห้าม.....
- .....

● โครงการหรือแผนดำเนินการเพื่อพัฒนา/ปรับปรุงแหล่งท่องเที่ยวในอนาคต

1. ....

2. ....

3. ....

9.2 ปัญหาอุปสรรค (อธิบายสรุปโดยรวม)

ปัญหาด้านสภาพทางกายภาพ เช่น

- ทำเลที่ตั้ง

- การจัดวางผังบริเวณ

- การเข้าถึงแหล่งท่องเที่ยว เส้นทางการสัญจร

- การใช้ประโยชน์พื้นที่ดิน

- อาคาร สิ่งก่อสร้าง ป้ายโฆษณา

- สภาพปัตยกรรม ความกลมกลืนกับธรรมชาติ (มลทัศน์)

ปัญหาด้านสาธารณูปโภคและสาธารณูปการ เช่น

(จำนวน, มาตรฐาน, ตำแหน่งที่ตั้ง, รูปร่าง-สี, การรองรับ, ความเพียงพอ ฯลฯ)

- ที่จอดรถ

- ห้องสุขา

- น้ำดื่ม, น้ำใช้

- ไฟฟ้า

- โทรศัพท์

ปัญหาด้านสิ่งแวดล้อม เช่น

- ขยะและสิ่งปฏิกูล ความสะอาด สกปรก ความเป็นระเบียบเรียบร้อย

- น้ำเสีย

- อากาศ

- เสียง

- การทำลายโดยมนุษย์ ทำให้คุณค่าทางธรรมชาติหรือศิลปวัฒนธรรมเปลี่ยนไป เช่น การตัดต้นไม้ การขีดเขียนภาพวาดหรือฝาผนัง ฯลฯ

เอกสารนี้เป็นเอกสารที่สงวนไว้สำหรับการใช้งานเพื่อการศึกษาเท่านั้น ไม่อนุญาตให้นำไปใช้ประโยชน์ด้านการค้า  
ไม่ว่ากรณีใดๆทั้งสิ้น อีกทั้งห้ามมิให้ตัดแปลงเนื้อหา และต้องอ้างอิงถึงเจ้าของเอกสารทุกครั้งที่มีการนำไปใช้

- การเปลี่ยนแปลงทางธรรมชาติ เช่น น้ำท่วม พายุ ฯลฯ

ปัญหาด้านสวัสดิภาพของนักท่องเที่ยว. เช่น

- ความปลอดภัยจากการใช้พื้นที่และกิจกรรม เช่น ปีนป่ายถ้ำ ทางเดินลื่น ไม่มี ป้าย
- ความปลอดภัยจากโจรสลัดร้าย
- ความปลอดภัยจากสัตว์
- ความปลอดภัยจากภัยธรรมชาติ

ปัญหาด้านกิจกรรม เช่น

- ความเหมาะสมหรือขัดแย้งต่อพื้นที่
- ปริมาณการรองรับต่อความต้องการของนักท่องเที่ยว
- ขาดสิ่งดึงดูดที่น่าสนใจ

ปัญหาด้านนโยบายการจัดการ เช่น

- การดำเนินการ ความหนาแน่น ความแออัด
- การดูแลรักษา การทะนุบำรุง การฟื้นฟู การพัฒนา
- สื่อที่ใช้เพื่อการเผยแพร่ความรู้ ความเข้าใจ ให้แก่นักท่องเที่ยว
- การประชาสัมพันธ์ สื่อที่ใช้
- งบประมาณ
- บุคลากร

ปัญหาด้านอื่นๆ เช่น  
- การบุกรุกพื้นที่

ปัญหาที่ก่อให้เกิดความเสื่อมโทรมในแหล่งท่องเที่ยว

สาเหตุของความเสื่อมโทรม

ระดับของความเสื่อมโทรม

มาก ปานกลาง น้อย

- |  |                       |                       |                       |
|--|-----------------------|-----------------------|-----------------------|
| <input type="radio"/> ทำลายโดยน้ำมือมนุษย์                           | <input type="radio"/> | <input type="radio"/> | <input type="radio"/> |
| <input type="radio"/> การค้าและการบริการในแหล่งท่องเที่ยว            | <input type="radio"/> | <input type="radio"/> | <input type="radio"/> |
| <input type="radio"/> ถูกบดบังทัศนียภาพ                              | <input type="radio"/> | <input type="radio"/> | <input type="radio"/> |
| <input type="radio"/> การค้าและการบริการในแหล่งท่องเที่ยว            | <input type="radio"/> | <input type="radio"/> | <input type="radio"/> |
| <input type="radio"/> แหล่งอุตสาหกรรม/พาณิชยกรรม/เกษตรกรรม ข้างเคียง | <input type="radio"/> | <input type="radio"/> | <input type="radio"/> |

คุณค่าของแหล่งท่องเที่ยว

1. ความสำคัญของสถานที่ท่องเที่ยว  
 ระดับนานาชาติ     ระดับประเทศชาติ     ระดับท้องถิ่น
2. กิจกรรมเสริมในแหล่งท่องเที่ยว  
 มี     ไม่มี
3. ความเก่าแก่ที่ทรงคุณค่าของโบราณสถาน  
 มี     ไม่มี
4. สุนทรียภาพ  
 ดึงดูดใจมาก     ดึงดูดใจปานกลาง     ดึงดูดใจน้อย

## ประวัติผู้ศึกษา

|                            |   |
|----------------------------|---|
| ชื่อผู้ศึกษา               | นางสาวอุไร เงินอก   |
| วันเดือนปีเกิด             | 10 กุมภาพันธ์ 2502  |
| สถานที่เกิด                | จังหวัดลพบุรี   |
| วุฒิการศึกษาระดับปริญญาตรี | พยาบาลศาสตร์และผดุงครรภ์,<br>คบ.(คอมพิวเตอร์)   |
| สถานที่สำเร็จการศึกษา      | วิทยาลัยพยาบาลกรุงเทพ , สถาบันราชภัฏเทพสตรี   |
| ปีที่สำเร็จการศึกษา        | 2524 , 2534   |
| ประสบการณ์การทำงาน         | พยาบาลประจำ โรงพยาบาลบ้านหมี่ 2524<br>อาจารย์ประจำ วิทยาลัยอาชีวนครสวรรค์ 2536<br>อาจารย์ประจำ สถาบันราชภัฏพระนครศรีอยุธยา 2538 |
| อาชีพปัจจุบัน              | อาจารย์ประจำ สถาบันราชภัฏเทพสตรี  |

เอกสารนี้เป็นเอกสารที่สงวนไว้สำหรับการใช้งานเพื่อการศึกษาเท่านั้น ไม่อนุญาตให้นำไปใช้ประโยชน์ด้านการค้า  
ไม่ว่ากรณีใดๆทั้งสิ้น อีกทั้งห้ามมิให้ตัดแปลงเนื้อหา และต้องอ้างอิงถึงเจ้าของเอกสารทุกครั้งที่มีการนำไปใช้