

ห้องสมุดคณะเทคโนโลยีการเกษตร
สถาบันเทคโนโลยีพระจอมเกล้าฯ ลาดกระบัง

ปัญหาพิเศษ

เรื่อง

การติดตามผลการคืนเงินโครงการกองทุนเงินให้กู้ยืมเพื่อการศึกษา
ของนักศึกษาสาขาพัฒนาการเกษตร คณะเทคโนโลยีการเกษตร
สถาบันเทคโนโลยีพระจอมเกล้าเจ้าคุณทหารลาดกระบัง

A Follow-Up of Education Programme Fund Returning : by
Agricultural Development Students Faculty of Agricultural Technology,
King Mongkut's Institute of Technology Chaokuntaharn Ladkrabang



T096318

โดย

นางสาววาสนา แก้วสายบัว

เสนอ

ภาควิชาเทคนิคเกษตร

คณะเทคโนโลยีการเกษตร สถาบันเทคโนโลยีพระจอมเกล้าเจ้าคุณทหารลาดกระบัง กทม.

รฟ. เพื่อความสมบูรณ์แห่งปริญญาวิทยาศาสตรบัณฑิต (พัฒนาการเกษตร)

พ.ศ. 2548

๖491ก

2548

เลขหมู่.....

เลขทะเบียน 96318

เมื่อวันที่ 2 JUN 2009 สำหรับการใช้งานเพื่อการศึกษาเท่านั้น ไม่อนุญาตให้นำไปใช้ประโยชน์ด้านการค้า
ไม่ว่ากรณีใดๆทั้งสิ้น อีกทั้งห้ามมิให้ตัดแปลงเนื้อหา และต้องอ้างอิงถึงเจ้าของเอกสารทุกครั้งที่มีการนำไปใช้

ใบรับรองปัญหาพิเศษ

ภาควิชาเทคนิคเกษตร

คณะเทคโนโลยีการเกษตร สถาบันเทคโนโลยีเจ้าคุณทหารลาดกระบัง กทม.

เรื่อง

การติดตามผลการคืนเงินโครงการกองทุนเงินให้กู้ยืมเพื่อการศึกษา

ของนักศึกษาสาขาพัฒนาการเกษตร คณะเทคโนโลยีการเกษตร

สถาบันเทคโนโลยีพระจอมเกล้าเจ้าคุณทหารลาดกระบัง

A Follow-Up of Education Programme Fund Returning : by

Agricultural Development Students' Faculty of Agricultural Technology,

King Mongkut's Institute of Technology Chaokuntaham Ladkrabang

โดย

นางสาวราสนา แก้วสายบัว

ได้รับการตรวจสอบและอนุมัติให้เป็นส่วนหนึ่งของการศึกษานักศึกษาระดับ

วท.บ. (พัฒนาการเกษตร)

เมื่อวันที่ 14 เดือน ๕.๑ พ.ศ. ๒๕๕๖

ประธานกรรมการปัญหาพิเศษ

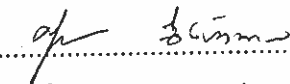
.....
(ผศ.ศุภสมบุรณ์ อึ้งรัตนากร)

กรรมการปัญหาพิเศษ

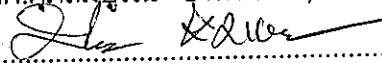
.....
(ดร.ปัญญา หมั่นเก็บ)

หัวหน้าภาควิชา

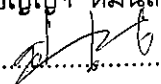
.....
(อาจารย์สุขุมารณ ชันธีศรี)

เอกสารนี้เป็นเอกสารที่สงวนไว้สำหรับการใช้งานเพื่อการศึกษาเท่านั้น ไม่อนุญาตให้นำไปใช้ประโยชน์ด้านการค้า
ไม่ว่ากรณีใดๆทั้งสิ้น อีกทั้งห้ามมิให้ดัดแปลงเนื้อหา และต้องอ้างอิงถึงเจ้าของเอกสารทุกครั้งที่มีการนำไปใช้

บทคัดย่อ

ชื่อเรื่อง : การติดตามผลการคืนเงินโครงการกองทุนเงินให้กู้ยืมเพื่อการศึกษาของนักศึกษาสาขา
พัฒนาการเกษตร คณะเทคโนโลยีการเกษตร สถาบันเทคโนโลยีพระจอมเกล้า เจ้าคุณ
ทหารลาดกระบัง

โดย : นางสาววาสนา แก้วสายบัว

ชื่อปริญญา : วิทยาศาสตรบัณฑิต (พัฒนาการเกษตร)

สาขาวิชาเอก : พัฒนาการเกษตร

ประธานกรรมการปัญหาพิเศษ :

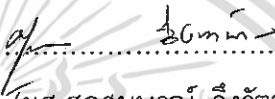
(ผศ.ศุภสมบุรณ์ อึ้งรัตนากร)
14 / 11 / 2565

การติดตามผลการคืนเงินโครงการกองทุนเงินให้กู้ยืมเพื่อการศึกษา มีวัตถุประสงค์ เพื่อ
ศึกษาถึงสภาพทั่วไปและเพื่อติดตามผลการคืนเงินของผู้กู้ยืมโครงการ(กยศ.) รวมทั้งเพื่อศึกษา
ปัญหาและอุปสรรค ข้อเสนอแนะของผู้กู้ยืมในโครงการ(กยศ.) โดยเครื่องมือในการเก็บรวบรวม
ข้อมูล คือ แบบสอบถาม มีลักษณะคำถามปลายเปิด (Open-ended Questions) และคำถาม
ปลายปิด (Close-ended Questions) ส่งแบบสอบถามทางไปรษณีย์ตามจำนวนประชากรจากผู้
กู้ยืมในโครงการ(กยศ.) ซึ่งครบกำหนดชำระหนี้คืนโครงการ(กยศ.) ในปีการศึกษา 2547 มีจำนวน
ทั้งสิ้น 73 ราย ผลการวิจัยนำมาจากผู้ตอบแบบสอบถามทั้งสิ้น 44 ราย คิดเป็นร้อยละ 60.27
การวิเคราะห์ข้อมูลได้มาจากแบบสอบถาม และใช้วิธีการสัมภาษณ์ทางโทรศัพท์ และวิเคราะห์ข้อ
มูลโดยใช้โปรแกรมสำเร็จรูป เพื่อการวิจัยทางสังคมศาสตร์ SPSS (Statistical Packages for
the Social Science) ใช้ในการวิเคราะห์ค่าร้อยละ (Percentage) เพื่อแจกแจงความถี่พื้นฐาน
ของประชากร

พบว่าประชากรส่วนใหญ่เป็นเพศชาย ส่วนใหญ่มีอายุระหว่าง 27-29 ปี โดยเฉลี่ยอายุ
คือ 27.25 ปี สถานภาพส่วนใหญ่โสด ปีการศึกษาที่จบหลักสูตรส่วนใหญ่เป็นผู้สำเร็จการศึกษา
ปี 2543 (หลักสูตรต่อเนื่อง 2 ปี) หลังจากจบการศึกษา 1-2 ปี ส่วนใหญ่มีงานทำแล้ว อาชีพ
ปัจจุบันส่วนใหญ่ทำงานเอกชน รายได้ส่วนใหญ่ต่ำกว่า 10,000 บาท โดยเฉลี่ยรายได้ คือ
11,235.68 บาท ระยะเวลากู้เงินส่วนใหญ่อยู่ระหว่าง 1-2 ปี ทำให้จำนวนเงินที่กู้ส่วนใหญ่ต่ำกว่า
100,000 บาท และมีจำนวนเงินค้างชำระส่วนใหญ่ต่ำกว่า 100,000 บาท ในการใช้เงินคืนกอง
เอกสารนี้เป็นเอกสารที่สงวนไว้สำหรับการใช้งานเพื่อการศึกษาเท่านั้น ไม่อนุญาตให้นำไปใช้ประโยชน์ด้านการค้า
ไม่ว่ากรณีใดๆทั้งสิ้น อีกทั้งห้ามมิให้ดัดแปลงเนื้อหา และต้องอ้างอิงถึงเจ้าของเอกสารทุกครั้งที่มีการนำไปใช้

ทุนส่วนใหญ่ผู้กู้ยืมโครงการ(กยศ.)ได้ใช้เงินคืนแล้ว คิดเป็นร้อยละ 88.60 และที่ยังไม่ใช้คืนก็มีการติดต่อกับทางธนาคารเรียบร้อยแล้ว มีเพียงร้อยละ 11.40 ที่ไม่ได้ดำเนินการ สาเหตุที่ไม่ใช้เงินคืนส่วนใหญ่ได้ทำการผ่อนผันกับกองทุนกู้ยืมเพื่อการศึกษาเรียบร้อยแล้ว และไม่พร้อมที่จะใช้เงินคืน เพราะ รายได้ไม่พอใช้ การทราบปัญหาและผลกระทบต่อการไม่ใช้เงินคืนส่วนใหญ่ทราบว่า หากไม่มีการผ่อนผัน ชำระหนี้ล่าช้าจะต้องเสียค่าปรับ สาเหตุที่ใช้เงินคืนส่วนใหญ่เพื่ออยากให้รุ่นต่อไปได้มีโอกาสของการกู้ยืมเพื่อการศึกษา การชำระเงินคืนส่วนใหญ่ใช้คืนตามกำหนดจ่ายคืน ตามกำหนดบางส่วนและผ่อนผันเป็นรายปี วิธีการชำระเงินส่วนใหญ่ชำระผ่านเค้าเตอร์ธนาคาร ความคิดเห็นเกี่ยวกับการใช้เงินคืนส่วนใหญ่ไม่ได้รับปัญหาใด ๆ เลย การดำเนินโครงการ(กยศ.) ส่วนใหญ่มีความเห็นว่าควรดำเนินการโครงการกองทุนเงินให้กู้ยืมเพื่อการศึกษาต่อไป เพราะเป็นการช่วยเหลือและเปิดโอกาสให้นักเรียน นักศึกษา ที่ไม่มีทุนทรัพย์สามารถเรียนหนังสือ เพื่อให้มีความรู้และนำมาประกอบอาชีพต่อไปได้

ปัญหาและอุปสรรค พบว่า ผู้กู้ยืมโครงการ(กยศ.)มีรายได้ไม่เพียงพอต่อการชำระคืนเงินโครงการ(กยศ.) การเข้าใจในหลักเกณฑ์ต่างๆ โครงการ(กยศ.)มีน้อย ระยะทางการคืนเงิน อยู่ไกลและการบริหารจัดการกองทุน การประชาสัมพันธ์ข้อมูลที่จำเป็นในการคืนเงินยังไม่ดีทำให้ผู้กู้ยืมโครงการ(กยศ.) ไม่ทราบรายละเอียดที่ชัดเจน และข้อเสนอแนะ พบว่า ด้านของผู้กู้ยืมโครงการ(กยศ.) ควรใช้เงินอย่างประหยัดและแบ่งค่าใช้จ่ายในการคืนเงินโครงการ(กยศ.) และด้านการบริหารจัดการกองทุน การประชาสัมพันธ์ควรแจ้งรายละเอียดเกี่ยวกับการใช้เงินคืน และส่งข้อมูลให้ทราบเป็นระยะ

ข้อเสนอแนะจากผลการวิจัย ในการวิจัยครั้งนี้ ผู้วิจัยมีข้อเสนอแนะ โดยจำแนกได้เป็น 2 ประเด็น ดังนี้

1. ด้านของผู้กู้ยืมโครงการ(กยศ.) ควรใช้เงินคืนก่อนกำหนดเพราะยังไม่มีมีการคิดดอกเบี้ย และทำให้วงเงินที่ถูกลดลง ทำความเข้าใจในหลักเกณฑ์ ต่างๆ ควรหาความรู้เพิ่มเติมในการใช้เงินคืนโครงการ(กยศ.) เมื่อย้ายที่ทำงานใหม่จึงควรแจ้งให้ธนาคารกรุงไทย จำกัด (มหาชน) ทราบทุกครั้ง และผู้กู้ยืมโครงการ(กยศ.)ควรมีจิตสำนึกที่ดีในการคืนเงิน เพื่อให้เงินหมุนเวียนในกองทุนส่งต่อไปถึงรุ่นน้องมากขึ้น

2. ด้านการบริหารจัดการกองทุน ควรมีการจัดอบรมผู้กู้ยืมโครงการ(กยศ.)ก่อนจบการศึกษา เพื่อให้ทราบรายละเอียดที่ชัดเจนก่อนการใช้เงินคืน และส่งข้อมูลให้ทราบเป็นระยะ มีการสร้างจิตสำนึกที่ดีต่อผู้กู้ยืมโครงการ(กยศ.) เช่น จัดกิจกรรมต่างๆ เพื่อให้เกิดความผูกพันระหว่างรุ่นพี่และรุ่นน้อง

เอกสารนี้เป็นเอกสารที่สงวนไว้สำหรับการใช้งานเพื่อการศึกษาเท่านั้น ไม่อนุญาตให้นำไปใช้ประโยชน์ด้านการค้า ไม่ว่ากรณีใดๆทั้งสิ้น อีกทั้งห้ามมิให้ดัดแปลงเนื้อหา และต้องอ้างอิงถึงเจ้าของเอกสารทุกครั้งที่มีการนำไปใช้

คำนิยม

การศึกษางานวิจัยฉบับนี้สำเร็จลงได้ด้วยความอนุเคราะห์จากผศ.ศุภสมบุญ อึ้งรัตนกร ประธานกรรมการปัญหาพิเศษ ที่ให้คำปรึกษาตรวจทานและแก้ไขข้อบกพร่องต่างๆ จนสมบุญ ยิ่งขึ้น ดร.ปัญญา หมั่นเก็บ ที่ช่วยแนะนำและตรวจสอบความถูกต้อง คุณสรวิทย์ หมั่นสมัคร เลขาคณะกรรมการกองทุนให้กู้ยืมเพื่อการศึกษา และคุณพาชื่น อ่อนเอกสุข คณะกรรมการ กองทุนเงินให้กู้ยืมเพื่อการศึกษา ในการตรวจสอบค่าความเที่ยงตรงเพื่อความถูกต้องและความ น่าเชื่อถือของข้อมูล

ขอขอบพระคุณพ่อและแม่ที่คอยเป็นกองทุนสนับสนุนในทุกๆเรื่อง และไม่เคยมืดกั้น โอกาสทางการศึกษาจนสามารถสำเร็จได้ในระดับปริญญาตรี ขอขอบพระคุณยายพูนที่คอยให้การ อบรมเลี้ยงดูตั้งแต่เล็กจนโต

ขอขอบคุณพี่และน้อง เพื่อนๆ ทุกคน และทุกๆ ท่านที่เป็นกำลังใจในการทำงาน

ผู้จัดทำ

มีนาคม 2548

สารบัญเรื่อง

	หน้า
บทคัดย่อ	ก
คำนิยม	ข
สารบัญตาราง	ค
สารบัญภาพ	ง
บทที่ 1 บทนำ (Introduction)	1
ความสำคัญของปัญหา	1
วัตถุประสงค์ของการศึกษา	2
ประโยชน์ที่คาดว่าจะได้รับ	2
ขอบเขตและข้อจำกัดของการศึกษา	2
นิยามศัพท์	3
บทที่ 2 การตรวจเอกสารที่เกี่ยวข้อง (Review of Related Literature)	4
แนวคิดเกี่ยวกับการติดตาม	5
ข้อมูลเกี่ยวกับโครงการกองทุนเงินให้กู้ยืมเพื่อการศึกษา	7
ข้อมูลเกี่ยวกับการชำระคืนเงิน	17
โครงการกองทุนเงินให้กู้ยืมเพื่อการศึกษา	
งานวิจัยที่เกี่ยวข้อง	25
บทที่ 3 วิธีการวิจัย (Research Methodologies)	27
ประชากร	27
เครื่องมือและวิธีการเก็บรวบรวมข้อมูล	27
วิธีการวิเคราะห์ข้อมูล	28
ระยะเวลาที่ทำการวิจัย	28

เอกสารนี้เป็นเอกสารที่สงวนไว้สำหรับการใช้งานเพื่อการศึกษาเท่านั้น ไม่อนุญาตให้นำไปใช้ประโยชน์ด้านการค้า
ไม่ว่ากรณีใดๆทั้งสิ้น อีกทั้งห้ามมิให้ดัดแปลงเนื้อหา และต้องอ้างอิงถึงเจ้าของเอกสารทุกครั้งที่มีการนำไปใช้

สารบัญเรื่อง (ต่อ)

	หน้า
บทที่ 4 ผลการวิจัยและวิจารณ์ผล (Findings and Results)	29
ตอนที่ 1 สภาพทั่วไปของผู้กู้ยืมในโครงการกองทุนเงินให้กู้ยืมเพื่อการศึกษา	29
ตอนที่ 2 การติดตามผลการคืนเงินโครงการกองทุนเงินให้กู้ยืมเพื่อการศึกษา	32
ตอนที่ 3 ปัญหาและอุปสรรค ข้อเสนอแนะของผู้กู้ยืมในโครงการกองทุนเงินให้กู้ยืมเพื่อการศึกษา	37
วิจารณ์ผล	38
บทที่ 5 สรุปผลการวิจัยและข้อเสนอแนะ (Conclusions and Recommendations)	40
ข้อเสนอแนะจากการวิจัย	42
ข้อเสนอแนะจากการทำงานวิจัย	43
เอกสารอ้างอิง	44
ภาคผนวก	46
แบบสอบถาม	47
รายชื่อนักศึกษาทั้งหมดพร้อมที่อยู่	52

เอกสารนี้เป็นเอกสารที่สงวนไว้สำหรับการใช้งานเพื่อการศึกษาเท่านั้น ไม่อนุญาตให้นำไปใช้ประโยชน์ด้านการค้า
ไม่ว่ากรณีใดๆทั้งสิ้น อีกทั้งห้ามมิให้ดัดแปลงเนื้อหา และต้องอ้างอิงถึงเจ้าของเอกสารทุกครั้งที่มีการนำไปใช้

สารบัญตาราง

	หน้า
ตารางที่ 1 แสดงอัตราดอกเบี้ยในการผ่อนชำระเงินต้น	14
ตารางที่ 2 แสดงปริมาณการปล่อยกู้แก่นักเรียน นักศึกษา ของกองทุนเงินให้กู้ยืมเพื่อการศึกษา	20
ตารางที่ 3 แสดงปริมาณการปล่อยกู้แก่นักเรียน/นักศึกษาของ กองทุนเงินให้กู้ยืมเพื่อการศึกษา ในปี พ.ศ.2539 – 2545 จำแนกตามสังกัด	21
ตารางที่ 4 แสดงผลการชำระหนี้กองทุนเงินให้กู้ยืมเพื่อการศึกษา กำหนดชำระหนึ่งงวดแรกในปี พ.ศ. 2542-2545	23
ตารางที่ 5 แสดงสภาพทั่วไปของผู้กู้ยืมในโครงการกองทุนเงินให้กู้ยืมเพื่อการศึกษา	30
ตารางที่ 6 การติดตามผลการคืนเงินโครงการกองทุนเงินให้กู้ยืมเพื่อการศึกษา	33
ตารางที่ 7 การติดตามผลการไม่ใช้เงินคืนโครงการกองทุนเงินให้กู้ยืมเพื่อการศึกษา	34
ตารางที่ 8 การติดตามผลการคืนเงินโครงการกองทุนเงินให้กู้ยืมเพื่อการศึกษา	35
ตารางที่ 9 การติดตามผลการค้างชำระโครงการกองทุนเงินให้กู้ยืมเพื่อการศึกษา	36
ตารางที่ 10 การติดตามผลความคิดเห็นโครงการกองทุนเงินให้กู้ยืมเพื่อการศึกษา	37

สารบัญภาพ

ภาพที่ 1 แสดงโครงสร้างการบริหารงานกองทุนเงินให้กู้ยืมเพื่อการศึกษา

หน้า

9



เอกสารนี้เป็นเอกสารที่สงวนไว้สำหรับการใช้งานเพื่อการศึกษาเท่านั้น ไม่อนุญาตให้นำไปใช้ประโยชน์ด้านการค้า
ไม่ว่ากรณีใดๆทั้งสิ้น อีกทั้งห้ามมิให้ดัดแปลงเนื้อหา และต้องอ้างอิงถึงเจ้าของเอกสารทุกครั้งที่มีการนำไปใช้

บทที่ 1

บทนำ (Introduction)

ความสำคัญของปัญหา

การศึกษาเป็นสิ่งที่สำคัญอย่างยิ่งในการดำรงชีวิตในปัจจุบัน เปรียบเสมือนรากฐานสำคัญที่จะช่วยให้พัฒนาความรู้ คุณภาพ คุณธรรม ยกฐานะความเป็นอยู่ชีวิตให้ดีขึ้น สร้างโอกาสในด้านต่าง ๆ ให้กับคนและสังคม แต่เนื่องจากยังมีนักเรียน นักศึกษาจำนวนมากที่ยังขาดแคลน ทุนทรัพย์ ครอบครัวมีรายได้น้อย ไม่สามารถศึกษาต่อได้ในระดับสูง รัฐบาลได้ตระหนักถึงความสำคัญของปัญหาดังกล่าว จึงมีมติเห็นชอบให้จัดตั้งโครงการกองทุนเงินให้กู้ยืมเพื่อการศึกษา (กยศ.) เมื่อวันที่ 28 มีนาคม 2538 เพื่อให้ นักเรียน นักศึกษาที่มาจากครอบครัวที่มีรายได้น้อย สามารถกู้ยืมเพื่อการศึกษาต่อตั้งแต่ระดับมัธยมศึกษาตอนปลายจนถึงระดับปริญญาตรีภายในประเทศ เพื่อให้เกิดการพัฒนาทรัพยากรมนุษย์ สร้างการเติบโตทางสังคมและเศรษฐกิจอย่างยั่งยืน เพิ่มความกินดีอยู่ดีของประชาชน และลดความแตกต่างของชุมชน โดยได้เริ่มดำเนินการให้กู้ยืมเพื่อการศึกษาครั้งแรกตั้งแต่ปี 2539 เป็นต้นมา มีธนาคารกรุงไทย จำกัด (มหาชน) ทำหน้าที่เป็นผู้บริหารและจัดการกองทุนให้กู้ยืมเพื่อการศึกษา ซึ่งผู้กู้ยืมเงินจะต้องชำระคืนภายในระยะเวลา 15 ปี โดยปลอดชำระเงินต้นและดอกเบี้ย 2 ปี หลังจากจบการศึกษา หลังจากนั้นเริ่มผ่อนชำระเงินต้นและดอกเบี้ยร้อยละ 1 ต่อปี โดยจะต้องชำระภายในวันที่ 5 กรกฎาคม ของทุกปี และจะนำเงินที่ได้กลับมาหมุนเวียนให้รุ่นน้องได้กู้ยืมต่อไป

โครงการกองทุนเงินให้กู้ยืมเพื่อการศึกษา สามารถช่วยให้นักเรียน นักศึกษาจำนวนมากได้รับประโยชน์ด้านการศึกษา แต่จากการศึกษาพบว่า การชำระเงินคืนโครงการกองทุนกู้ยืมเพื่อการศึกษา มีสัดส่วนการชำระน้อยลง คือปี 2542, 2543, 2544, 2545 มีสัดส่วนการชำระหนี้ 81.0%, 76.8%, 66.6%, 40.3% (เพชรสุดา อร่ามวงษ์และสุกัญญา นิธิกร, 2547:10-11) ซึ่งทำให้โครงการกองทุนเงินกู้ยืมเพื่อการศึกษาได้รับผลกระทบ ทำให้มีเงินเข้ามาหมุนเวียนในโครงการกองทุนฯ น้อยลง ส่งผลให้รุ่นน้องที่ต้องการจะศึกษาแต่ขาดทุนทรัพย์ ไม่สามารถดำเนินการกู้ยืมเพื่อศึกษาต่อได้ ดังนั้น การติดตามการคืนเงินกู้ยืมเพื่อการศึกษาของนักศึกษาสาขาพัฒนาการเกษตร คณะเทคโนโลยีการเกษตร สถาบันเทคโนโลยีพระจอมเกล้าเจ้าคุณทหารลาดกระบัง จะสามารถเป็นแนวทางทำให้ทราบถึง ปัญหา อุปสรรคและข้อเสนอแนะ เพื่อนำไปปรับปรุงแก้ไข และพัฒนาโครงการกองทุนฯ ให้สามารถดำเนินงานต่อไปได้อย่างมีประสิทธิภาพมากยิ่งขึ้น

เอกสารนี้เป็นเอกสารที่สงวนไว้สำหรับการใช้งานเพื่อการศึกษาเท่านั้น ไม่อนุญาตให้นำไปใช้ประโยชน์ด้านการค้า ไม่ว่ากรณีใดๆทั้งสิ้น อีกทั้งห้ามมิให้ดัดแปลงเนื้อหา และต้องอ้างอิงถึงเจ้าของเอกสารทุกครั้งที่มีการนำไปใช้

วัตถุประสงค์ของการศึกษา

1. เพื่อศึกษาสภาพทั่วไปของผู้กู้ยืมในโครงการกองทุนเงินให้กู้ยืมเพื่อการศึกษา
2. เพื่อติดตามผลการคืนเงินของผู้กู้ยืมในโครงการกองทุนเงินให้กู้ยืมเพื่อการศึกษา
3. เพื่อศึกษาปัญหาและอุปสรรค พร้อมทั้งข้อเสนอแนะของผู้กู้ยืมในโครงการกองทุนเงินให้กู้ยืมเพื่อการศึกษา

ประโยชน์ที่คาดว่าจะได้รับ

1. ทราบถึงสภาพทั่วไปของผู้กู้ยืมในโครงการกองทุนเงินให้กู้ยืมเพื่อการศึกษา
2. ทราบผลการคืนเงินของผู้กู้ยืมในโครงการกองทุนเงินให้กู้ยืมเพื่อการศึกษา
3. ทราบปัญหาและอุปสรรค พร้อมทั้งข้อเสนอแนะของผู้กู้ยืมในโครงการกองทุนเงินให้กู้ยืมเพื่อการศึกษา
4. เป็นแนวทางในการกระตุ้นให้ผู้กู้ยืมในโครงการกองทุนเงินให้กู้ยืมเพื่อการศึกษาได้คืนเงินให้กับกองทุน
5. ข้อมูลที่ได้เป็นแนวทางให้โครงการกองทุนเงินให้กู้ยืมเพื่อการศึกษาได้ปรับปรุงให้มีประสิทธิภาพยิ่งขึ้น

ขอบเขตและข้อจำกัดของการศึกษา

ในการวิจัยครั้งนี้ ผู้วิจัยได้ทำการศึกษากับนักศึกษาของสาขาพัฒนาการเกษตร คณะเทคโนโลยีการเกษตร สถาบันเทคโนโลยีพระจอมเกล้าเจ้าคุณทหารลาดกระบัง ซึ่งเป็นผู้สำเร็จการศึกษาระดับปริญญาตรีเมื่อปีการศึกษา 2539-2544 ทั้งหลักสูตรต่อเนื่อง 2 ปีและหลักสูตร 4 ปีที่เข้าร่วมโครงการกองทุนเงินให้กู้ยืมเพื่อการศึกษา ทั้งประเภทผู้กู้ยืมรายใหม่ ผู้กู้ยืมต่อเนื่องจากระดับปริญญาตรี ปวช. ปวส. และผู้กู้ยืมต่อเนื่องระดับมัธยมศึกษาตอนปลาย

นิยามศัพท์

นักศึกษา หมายถึง นักศึกษาสาขาพัฒนาการเกษตร คณะเทคโนโลยีการเกษตร สถาบันเทคโนโลยีพระจอมเกล้าเจ้าคุณทหารลาดกระบัง ที่เข้าร่วมโครงการกองทุนเงินให้กู้ยืมเพื่อการศึกษา เมื่อปีการศึกษา 2539 - 2544

การติดตาม หมายถึง การประเมินผล ติดตามถึง ปัญหาและอุปสรรค ความคิดเห็น เกี่ยวกับการคืนเงินของนักศึกษาที่กู้ยืมในโครงการกองทุนเงินให้กู้ยืมเพื่อการศึกษา ปีการศึกษา 2539- 2544

โครงการกองทุนเงินให้กู้ยืมเพื่อการศึกษา (กยศ.) หมายถึง โครงการที่นักศึกษาสาขาพัฒนาการเกษตร คณะเทคโนโลยีการเกษตร สถาบันเทคโนโลยีพระจอมเกล้าเจ้าคุณทหารลาดกระบัง ได้กู้ยืมนำเงินมาใช้จ่ายเพื่อการศึกษา ตามโครงการกองทุนเงินให้กู้ยืมเพื่อการศึกษา



เอกสารนี้เป็นเอกสารที่สงวนไว้สำหรับการใช้งานเพื่อการศึกษาเท่านั้น ไม่อนุญาตให้นำไปใช้ประโยชน์ด้านการค้า ไม่ว่าจะกรณีใดๆทั้งสิ้น อีกทั้งห้ามมิให้ดัดแปลงเนื้อหา และต้องอ้างอิงถึงเจ้าของเอกสารทุกครั้งที่มีการนำไปใช้

บทที่ 2
การตรวจเอกสารที่เกี่ยวข้อง
(Review of Related Literature)

การทำวิจัยครั้งนี้ ผู้วิจัยได้ศึกษาค้นคว้าจากเอกสารและงานวิจัยนำเสนอตามลำดับ ดังนี้

1. แนวคิดเกี่ยวกับการติดตามผล
 - 1.1 ความหมายของการติดตามผล
 - 1.2 จุดประสงค์ของการติดตามผล
 - 1.3 ความสำคัญการติดตามผล
 - 1.4 วิธีในการติดตามผลโดยใช้แบบสอบถาม
2. ข้อมูลเกี่ยวกับโครงการกองทุนเงินให้กู้ยืมเพื่อการศึกษา
 - 2.1 ความเป็นมา
 - 2.2 ความหมายของกองทุนกู้ยืมเพื่อการศึกษา
 - 2.3 วัตถุประสงค์ของกองทุนเงินให้กู้ยืมเพื่อการศึกษา
 - 2.4 คุณสมบัติผู้มีสิทธิกู้ยืม
 - 2.5 คุณสมบัติของผู้รับรองรายได้ครอบครัวผู้กู้
 - 2.6 วงเงินให้กู้ยืม
 - 2.7 เอกสารหลักฐานประกอบการพิจารณาการยื่นแบบขอกู้ / การค้ำประกัน
 - 2.8 วิธีการขอกู้ยืม
 - 2.9 เมื่อได้รับการอนุมัติให้กู้ยืม
 - 2.10 หลักฐานการค้ำประกันสัญญากู้ยืมเงิน
 - 2.11 อัตราดอกเบี้ยและระยะเวลาการคืนเงินกู้ยืม
 - 2.12 วิธีการชำระเงินกู้ยืมคืน
 - 2.13 เงื่อนไขอื่น ๆ ที่ต้องปฏิบัติตามกฎหมาย
3. ข้อมูลเกี่ยวกับการชำระคืนเงินโครงการกองทุนเงินให้กู้ยืมเพื่อการศึกษา
 - 3.1 กระบวนการชำระหนี้เงินกู้
 - 3.2 กลไกการติดตามการชำระหนี้เงินกู้
 - 3.3 ผลการชำระหนี้เงินกู้
4. งานวิจัยที่เกี่ยวข้อง

เอกสารนี้เป็นเอกสารที่สงวนไว้สำหรับการใช้งานเพื่อการศึกษาเท่านั้น ไม่อนุญาตให้นำไปใช้ประโยชน์ด้านการค้า ไม่ว่าจะกรณีใดๆทั้งสิ้น อีกทั้งห้ามมิให้ดัดแปลงเนื้อหา และต้องอ้างอิงถึงเจ้าของเอกสารทุกครั้งที่มีการนำไปใช้

1. แนวคิดเกี่ยวกับการติดตามผล

1.1 ความหมายของการติดตามผล

การติดตามผลสามารถช่วยให้ทราบความก้าวหน้าของการปฏิบัติงาน เพื่อให้ผลงานที่ได้มีประสิทธิภาพมากยิ่งขึ้น เป็นไปตามกลไกที่ตั้งไว้ จึงมีผู้ที่ให้ความหมายของการติดตามผล ดังนี้

ปราณี เกกิงพล (2515:17) ได้ให้ความหมายการติดตามผลว่า การติดตามผลเป็นบริการที่มีหน้าที่เกี่ยวข้องกับความสำเร็จ ล้มเหลว ทักษะคติ ข้อคิดเห็น ความต้องการ และปัญหา

คมเพชร ฉัตรสุภกุล (2521:173) ได้กล่าวให้ความหมายการติดตามผลว่า การติดตามผลเป็นบริการที่มุ่งจะประเมินผลงานที่ดำเนินไปแล้ว เพื่อตรวจสอบดูว่าบริการที่จัดให้ นั้นประสบความสำเร็จมากน้อยเพียงใดแล้ว

เมตตา นพประดิษฐ์ (2525:8) ได้ให้ความหมายเกี่ยวกับการติดตามผลว่า เป็นการประเมินความก้าวหน้าของบุคคลในการปฏิบัติงาน ขณะที่ปฏิบัติอยู่หรือได้ปฏิบัติล่วงไปแล้ว โดยมีการอาศัยเครื่องมือและกระบวนการในการวัด

ดังนั้นการติดตามผล จึงหมายถึงการประเมินผล การศึกษาถึงปัญหา ความต้องการ ทักษะคติและข้อคิดเห็น เพื่อใช้ในการปฏิบัติงานให้สามารถลุล่วงไปได้ด้วยดี

1.2 จุดประสงค์ของการติดตามผล

การติดตามผลมีจุดประสงค์ เพื่อต้องการที่จะทราบถึงสิ่งต่างๆ ตามความหมายของคำว่า การติดตามผลจะขึ้นอยู่กับวัตถุประสงค์ของการติดตามผลว่าต้องการทราบอะไร เพื่อให้สามารถบรรลุจุดประสงค์ต่างๆ นั้นได้ ดังเช่น

อนันต์ อนันตรังสี (2517:167-168) กล่าวว่า วัตถุประสงค์ของการบริการติดตามผลนักเรียนก็เพื่อเป็นการทราบข้อสังเกตเกี่ยวกับสภาพปัญหาต่างๆ ที่นักเรียนต้องประสบหลังจากออกจากโรงเรียนไปแล้วนำข้อมูลต่างๆ มาใช้ในการประเมินผลและแนวและปรับปรุงโครงสร้างการเรียนการสอนให้ดีขึ้นตรวจสอบความพร้อม ในการประกอบอาชีพของศิษย์เก่าในแง่ของงาน เพื่อให้ความช่วยเหลือศิษย์เก่า รวบรวมเกี่ยวกับโอกาสงานอาชีพ ซึ่งเป็นประโยชน์แก่นักเรียนปัจจุบัน ทราบความคิดเห็นของศิษย์เก่าเกี่ยวกับการปรับปรุงโครงการต่างๆ ของโรงเรียนให้สนองความต้องการของนักเรียนได้ดีที่สุด

ดังนั้น การติดตามผลการคืนเงินโครงการกองทุนเงินให้กู้ยืมเพื่อการศึกษา ครั้งนี้จึงมีวัตถุประสงค์ที่จะทราบถึงสภาพทั่วไปของผู้กู้ยืมในโครงการ(กยศ.) และติดตามผลการคืนเงินของผู้กู้ยืมในโครงการ(กยศ.) รวมทั้งทราบถึงปัญหาและอุปสรรค ข้อเสนอแนะโครงการ(กยศ.) สำหรับนำไปปรับปรุงการดำเนินงานโครงการ(กยศ.)ให้มีประสิทธิภาพมากยิ่งขึ้น

เอกสารนี้เป็นเอกสารที่สงวนไว้สำหรับการใช้งานเพื่อการศึกษาเท่านั้น ไม่อนุญาตให้นำไปใช้ประโยชน์ด้านการค้า ไม่ว่ากรณีใดๆทั้งสิ้น อีกทั้งห้ามมิให้ดัดแปลงเนื้อหา และต้องอ้างอิงถึงเจ้าของเอกสารทุกครั้งที่มีการนำไปใช้

1.3 ความสำคัญการติดตามผล

ความสำคัญของการติดตามผล ทำให้ทราบถึงผลการดำเนินงานที่ทำไปในด้านต่าง ๆ เพื่อให้งานนั้นสำเร็จตามจุดประสงค์ที่ต้องการ ดังเช่น

เมตตา นพประดิษฐ์ (2525:14) ได้กล่าวไว้ว่า เป็นธรรมชาติของคน เมื่อทำงานสำเร็จแล้วก็อยากทราบว่าผลของงานนั้นเป็นอย่างไรหรือไม่ การตรวจสอบจะทำให้การทำงานครั้งต่อไปพัฒนาขึ้นเรื่อยๆ

ดังจะเห็นได้ว่า การติดตามผลมีความจำเป็นต่อการทำงานด้านต่างๆ เป็นการตรวจสอบข้อบกพร่องของงานที่เกิดขึ้น และหาวิธีการแก้ไขจนงานนั้นสามารถดำเนินการต่อไปได้ด้วยดีและมีประสิทธิภาพมากยิ่งขึ้น

1.4 วิธีในการติดตามโดยใช้แบบสอบถาม

การวิจัย คือการค้นคว้าหาความรู้ใหม่อย่างมีระบบ โดยใช้ระเบียบวิธีที่ยอมรับในศาสตร์นั้นๆ อันประกอบด้วย ปัญหาวิจัย จุดมุ่งหมายในการวิจัย สมมติฐาน การรวบรวม การวิเคราะห์ข้อมูล และการแปลผล ในการรวบรวมข้อมูลในทางพฤติกรรมศาสตร์ มักอาศัยเครื่องมือหรือเทคนิคบางอย่าง เช่น การสัมภาษณ์ การตอบแบบสอบถาม การใช้มาตราวัด (Rating Scale) การทดสอบ การสำรวจ การวัด ฯลฯ ในบรรดาเครื่องมือทั้งหลายนี้ แบบสอบถามได้รับความนิยมนมากที่สุดจนเป็นที่คุ้นเคยและรู้จักของคนทั่วไป (อุทุมพร จามรมาน, 2530:1) และในการวิจัยครั้งนี้ ผู้วิจัยได้เก็บรวบรวมข้อมูลจากการส่งแบบสอบถามทางไปรษณีย์ จึงสมควรที่จะทราบถึงวิธีในการติดตามโดยใช้แบบสอบถาม ดังนี้

อุทุมพร จามรมาน (2530:40) กล่าวถึงขั้นตอนของการสร้างแบบสอบถาม ดังนี้

- ขั้นที่ 1 กำหนดวัตถุประสงค์ของแบบสอบถาม
- ขั้นที่ 2 กำหนดหมวดหรือประเด็นหลักของเนื้อหา
- ขั้นที่ 3 แจกแจงประเด็นหลักเป็นประเด็นย่อย
- ขั้นที่ 4 กำหนดจำนวนข้อคำถาม
- ขั้นที่ 5 กำหนดประเภทของคำถาม
- ขั้นที่ 6 กำหนดรูปแบบของคำถาม
- ขั้นที่ 7 ตรวจสอบความสอดคล้อง
- ขั้นที่ 8 จัดทำแบบสอบถามฉบับร่าง
- ขั้นที่ 9 ทดลองใช้แก้ไขและจัดพิมพ์

ในการส่งแบบสอบถาม มีวิธีการใช้ 2 แบบ คือ จัดส่งทางไปรษณีย์ให้ผู้ตอบแล้วส่งทางไปรษณีย์กลับคืนมาหรือนำไปส่งถึงตัวและไปรับกลับคืนมาในกรณีแรก เพื่อให้ผู้ตอบได้รับความสะดวก ควรจําหน้าของพร้อมทั้งติดแสตมป์ส่งกลับด้วย ในกรณีนี้ควรให้เวลาผู้ตอบ 1-2 สัปดาห์ การส่งแบบสอบถามไม่ว่าในกรณีใด ควรมีจดหมายนำเพื่อระบุวัตถุประสงค์ของการขอข้อมูล ตลอดจนความสำคัญของข้อมูลและผลที่คาดว่าจะได้รับ เพื่อให้ผู้ตอบได้ตระหนักถึงความสำคัญและยินดีสละเวลาตอบให้

การส่งแบบสอบถามเป็นเรื่องสำคัญ เพราะการส่งแบบสอบถามอย่างไม่มีหลักเกณฑ์จะมีผลต่ออัตราการตอบแบบสอบถาม ตัวประกอบที่มีผลต่ออัตราการตอบแบบสอบถามและการส่งคืนกลับมาได้แก่

1.1 ความสนใจของผู้ตอบต่อแบบสอบถาม ถ้าเป็นเรื่องที่เขาสนใจ ผู้ตอบจะสละเวลาตอบ ต้องสร้างแบบสอบถามอย่างระมัดระวังอันประกอบด้วยข้อความที่มีจุดมุ่งหมายแน่นอนและทำการตรวจสอบความเรียบร้อยจนแน่ใจว่าเป็นแบบสอบถามที่ดีแล้วจึงส่งให้ผู้ตอบ

1.2 ลักษณะของแบบสอบถามต้องเป็นแบบสอบถามที่ดี

1.3 ความหนาของแบบสอบถาม ไม่ควรจะหนามากนัก

1.4 จําหน้าของถึงผู้รับและติดแสตมป์สำหรับส่งคืนกลับมา

1.5 มีจดหมายนำอธิบายความสำคัญของแบบสอบถาม จุดมุ่งหมายของการวิจัย ความสำคัญของข้อมูลที่จะนำไปวิเคราะห์วิจัย

1.6 บอกสถานที่ เบอร์โทรศัพท์ ชื่อผู้ส่งแบบสอบถามให้ชัดเจน เพื่อส่งแบบสอบถามกลับคืนหรือเพื่อติดต่อซักถามกรณีมีปัญหา

2. ข้อมูลเกี่ยวกับโครงการกองทุนเงินให้กู้ยืมเพื่อการศึกษา

2.1 ความเป็นมา

สืบเนื่องจากคณะรัฐมนตรีได้มีมติเห็นชอบในการให้จัดตั้งโครงการกองทุนเงินให้กู้ยืมเพื่อการศึกษา เมื่อวันที่ 28 มีนาคม 2538 เพื่อให้นักเรียน นักศึกษาที่มาจากครอบครัวที่มีรายได้น้อย สามารถกู้ยืมโครงการ(กยศ.)ต่อตั้งแต่ระดับมัธยมศึกษาตอนปลายจนถึงระดับปริญญาตรีภายในประเทศ ทั้งการศึกษาในระบบและนอกระบบ ทั้งนี้ผู้กู้จะต้องชำระคืนพร้อมดอกเบี้ยที่กำหนดในอัตราขั้นต่ำเมื่อจบการศึกษาแล้ว เนื่องจากคณะรัฐมนตรีได้ตระหนักถึงความสำคัญอย่างยิ่งในการพัฒนาทรัพยากรมนุษย์ การศึกษานับเป็นการลงทุนประเภทหนึ่งที่มีส่วนสร้างการเติบโตทางสังคมและเศรษฐกิจอย่างยั่งยืน ช่วยขยายศักยภาพในการแข่งขันในตลาดโลก

เอกสารนี้เป็นเอกสารที่สงวนไว้สำหรับกรใช้งานเพื่อการศึกษาเท่านั้น ไม่สามารถนำไปใช้เพื่อการค้า
 เพิ่มความกินดีอยู่ดีของประชาชน และลดความแตกต่างของชุมชน เพื่อให้บรรลุเป้าหมายข้างต้น
 ไม่ว่ากรณีใดๆทั้งสิ้น อีกทั้งห้ามมิให้คัดแปลงเนื้อหา และต้องอ้างอิงถึงเจ้าของเอกสารทุกครั้งที่มีการนำไปใช้

จำเป็นที่จะต้องเพิ่มโอกาสการศึกษาของนักเรียนที่ยากจน สนับสนุนภาคเอกชนในการพัฒนาการศึกษา และการพัฒนาฝีมือแรงงาน ต่อมาเมื่อวันที่ 16 มกราคม 2539 คณะรัฐมนตรีได้เริ่มดำเนินการจัดตั้งโครงการ(กยศ.) ในกระทรวงการคลัง พร้อมทั้งร่างพระราชบัญญัติ

โครงการกองทุนเงินให้กู้ยืมเพื่อการศึกษาเริ่มดำเนินการกู้ยืมครั้งแรกในปีการศึกษา 2539 และต่อมาได้ดำเนินการภายใต้พระราชบัญญัติกองทุนกู้ยืมเพื่อการศึกษา พ.ศ.2541 ซึ่งได้ประกาศในราชกิจจานุเบกษา เมื่อวันที่ 24 มีนาคม 2541 โดยมีฐานะเป็นนิติบุคคลภายใต้การกำกับดูแลของกระทรวงการคลัง มีคณะกรรมการกองทุนกู้ยืมเพื่อการศึกษาเป็นผู้กำหนดนโยบายและบริหารจัดการกองทุนฯ ปัจจุบันสำนักงานโครงการกองทุนกู้ยืมเพื่อการศึกษาตั้งอยู่ที่ ตึกธนาคารอาคารสงเคราะห์ สำนักงานใหญ่ กรุงเทพฯ (สมชัย ฤชุพันธุ์ และชลธาร วิศรุตวงศ์ ,2544:8-9) ดังแสดงในภาพที่ 1 ซึ่งจะประกอบด้วย

1. คณะกรรมการกองทุนกู้ยืมเพื่อการศึกษา ทำหน้าที่กำหนดนโยบาย กำกับดูแลกิจการโครงการ(กยศ.) ให้เป็นไปตามวัตถุประสงค์ ติดตามประเมินผลการดำเนินงาน ประเมินวิเคราะห์ความต้องการกู้ยืม พิจารณารายจ่ายประจำปีสำหรับการดำเนินงาน และอื่น ๆ
2. คณะอนุกรรมการเพื่อประสานงานกองทุนกู้ยืมเพื่อการศึกษา ทำหน้าที่กลั่นกรองเรื่องต่าง ๆ ก่อนนำเสนอเป็นระเบียบวาระการประชุม ประสานงานเพื่อเพิ่มประสิทธิภาพและแก้ไขปัญหาในการดำเนินงาน ที่ได้รับมอบหมายจากคณะกรรมการกองทุนกู้ยืมเพื่อการศึกษา
3. คณะอนุกรรมการตรวจสอบ ทำหน้าที่ตรวจสอบและบริหารจัดการโครงการ(กยศ.) ทั้งภายในและภายนอก โดยทำการสอบทานทั้งระบบบัญชี นโยบายบัญชี
4. สำนักงานกองทุนให้กู้ยืมเพื่อการศึกษา ทำหน้าที่จัดการเงินให้กู้ยืม ตามนโยบายที่คณะกรรมการ(กยศ.)มอบหมาย อำนวยความสะดวกและประสานงานต่าง ๆ ประชาสัมพันธ์ วิเคราะห์ข้อมูลเงินที่เก็บโดยธนาคารกรุงไทย จำกัด (มหาชน)
5. คณะอนุกรรมการบัญชีจ่ายที่หนึ่ง ทำหน้าที่เสนอแนะและให้คำปรึกษาแก่คณะกรรมการ(กยศ.)ควบคุมกำกับดูแลกระทรวงศึกษาธิการ และอื่น ๆที่ได้รับมอบหมาย
6. คณะอนุกรรมการบัญชีจ่ายที่สอง ทำหน้าที่เสนอแนะและให้คำปรึกษาแก่คณะกรรมการ (กยศ.)ควบคุมกำกับดูแลทบวงมหาวิทยาลัย และอื่น ๆ ที่ได้รับมอบหมาย
7. ผู้บริหารและจัดการให้เงินกู้ยืมเพื่อการศึกษา ปัจจุบันรับผิดชอบโดยธนาคารกรุงไทย จำกัด(มหาชน)หน้าที่อำนวยความสะดวกในการกู้ยืมเงิน จ่ายเงิน รับชำระเงินและติดตามทวงหนี้
8. สถานศึกษา มีคณะกรรมการประจำสถานศึกษาทำหน้าที่กำหนดเงื่อนไข หลักเกณฑ์

การกู้ยืมตรวจสอบคุณสมบัติและหลักฐานของผู้กู้ จัดส่งให้ธนาคารกรุงไทยจำกัด (มหาชน) เอกสารนี้เป็นเอกสารที่สงวนไว้สำหรับการใช้งานเพื่อการศึกษาเท่านั้น ไม่อนุญาตให้นำไปใช้ประโยชน์ด้านการค้า ไม่ว่าจะกรณีใดๆทั้งสิ้น อีกทั้งห้ามมิให้ดัดแปลงเนื้อหา และต้องอ้างอิงถึงเจ้าของเอกสารทุกครั้งที่มีการนำไปใช้

ภาพที่ 1 แสดงโครงสร้างการบริหารงานกองทุนเงินให้กู้ยืมเพื่อการศึกษา

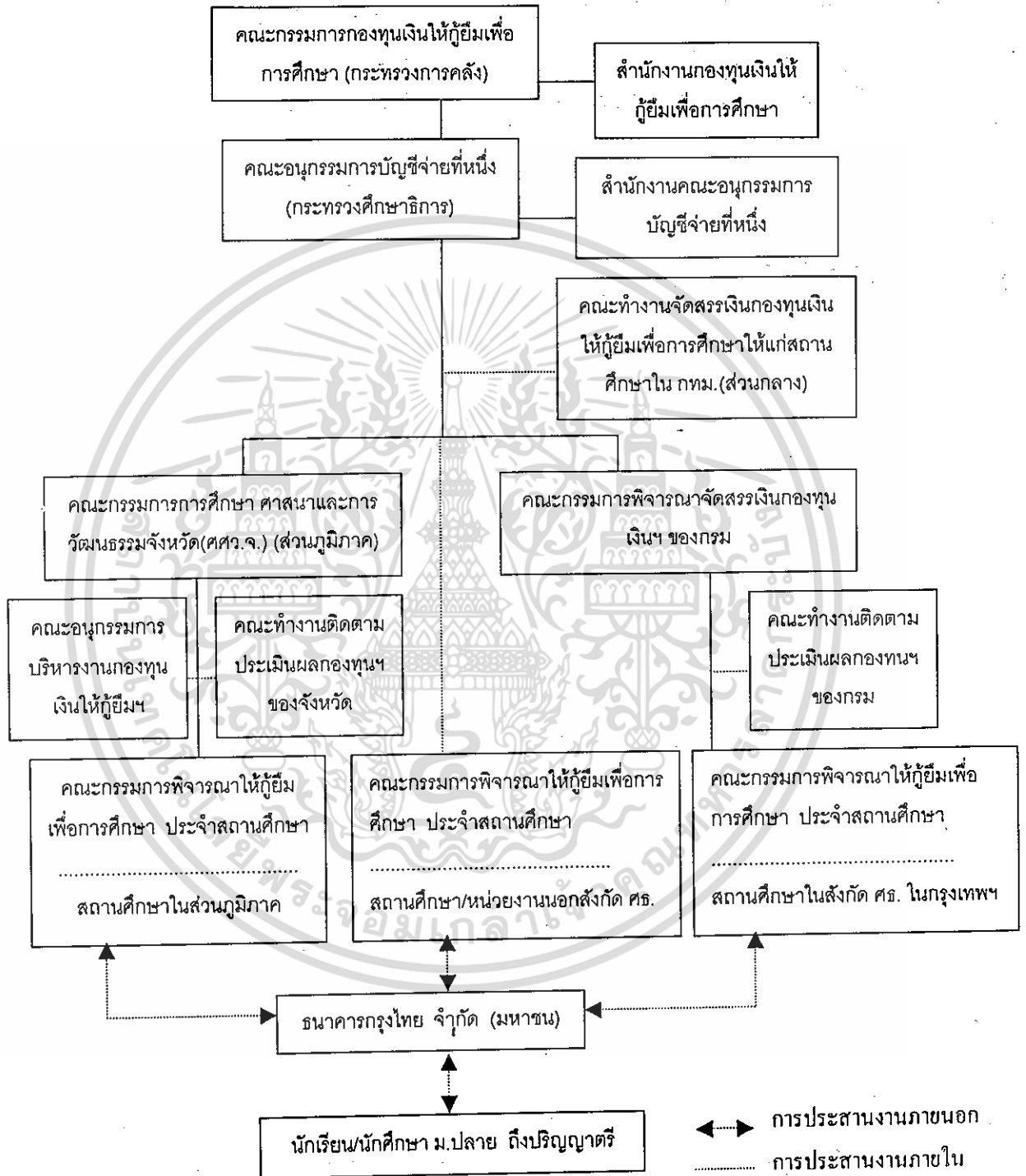

ที่มา : กระทรวงศึกษาธิการ (2542:2)

เอกสารนี้เป็นเอกสารที่สงวนไว้สำหรับการใช้งานเพื่อการศึกษาเท่านั้น ไม่อนุญาตให้นำไปใช้ประโยชน์ด้านการค้า ไม่ว่ากรณีใดๆทั้งสิ้น อีกทั้งห้ามมิให้ดัดแปลงเนื้อหา และต้องอ้างอิงถึงเจ้าของเอกสารทุกครั้งที่มีการนำไปใช้

2.2 ความหมายของกองทุนกู้ยืมเพื่อการศึกษา

ได้มีผู้ให้ความหมายของกองทุนกู้ยืมเพื่อการศึกษาไว้ต่าง ๆ ดังนี้

ทวีศักดิ์ ญาณประทีป (2538:37) ให้ความหมายว่า กองทุน หมายถึง เงินหรือทรัพย์สินที่เอามารวมกันเพื่อวัตถุประสงค์อย่างใดอย่างหนึ่ง

เกษม มโนสันต์ (2539:287) กล่าวไว้ว่า กองทุน คือ เงินสดหรือทรัพย์สินที่ได้แยกออกไว้ต่างหากเพื่อใช้ในวัตถุประสงค์อย่างใดโดยเฉพาะ เพื่อควบคุมการใช้จ่ายของเงินรัฐบาลให้เป็นไปตามวัตถุประสงค์ที่ตั้งเอาไว้ ไม่นำไปปะปนใช้จ่ายร่วมกับรายได้ หรือทรัพย์สิน ซึ่งจะต้องปฏิบัติตามกฎหมาย ระเบียบข้อบังคับ

นอกจากนี้ สุภาวดี เจริญทรัพย์ และสุธีรา วิเศษกุล (2539:187) ได้กล่าวถึง เงินกองทุน คือ เงินสดหรือสินทรัพย์ที่แยกออกไว้ต่างหาก เพื่อใช้ตามวัตถุประสงค์ที่กำหนดขึ้นเป็นพิเศษตามสัญญาข้อตกลงบางอย่าง หรือตามมติเห็นชอบของผู้บริหาร

การกู้เงิน หมายถึง การยืมเงินโดยมีดอกเบี้ย (ทวีศักดิ์ ญาณประทีป, 2538:37)

การศึกษา หมายถึง การเล่าเรียน การฝึก การอบรม (ทวีศักดิ์ ญาณประทีป, 2538:51)

และสำนักงานกองทุนเงินให้กู้ยืมเพื่อการศึกษา กระทรวงศึกษาธิการ (2541:55) ได้กล่าวให้ความหมายกองทุนกู้ยืมเงินเพื่อการศึกษา หมายถึง กองทุนหนึ่งที่รัฐบาลกำหนด โดยมีวัตถุประสงค์เพื่อให้ นักเรียน นักศึกษาที่มาจากครอบครัวที่มีรายได้น้อย โดยการกู้ยืมเงินเพื่อการศึกษาตั้งแต่ มัธยมศึกษาตอนปลาย จนถึงระดับปริญญาตรีในประเทศ รวมทั้งการศึกษานอกระบบอย่างต่อเนื่อง จากระดับมัธยมศึกษาตอนต้นตามหลักสูตร และประเภทที่กระทรวงศึกษาธิการกำหนด โดยนักเรียน นักศึกษาจะต้องชำระหนี้คืนพร้อมดอกเบี้ยอัตราต่ำเมื่อจบการศึกษา

จากความหมายข้างต้น สามารถสรุปได้ว่า กองทุนเงินให้กู้ยืมเพื่อการศึกษา หมายถึง การยืมเงินของนักเรียน นักศึกษา ที่มาจากครอบครัวที่มีรายได้น้อย เพื่อใช้ในการศึกษาหรือเกี่ยวข้องทางการศึกษาเท่านั้น และจะต้องชำระหนี้คืนเมื่อจบการศึกษาตามที่ได้ตกลงกันไว้ในสัญญา

2.3 วัตถุประสงค์ของกองทุนเงินให้กู้ยืมเพื่อการศึกษา

ดังจะเห็นได้ว่าวัตถุประสงค์มีความสำคัญอย่างยิ่ง อันจะเป็นแนวทางในการกำหนดเป้าหมายที่ชัดเจน ดังเช่น จินตนา คงกะโชติ (2546:12) กล่าวว่า วัตถุประสงค์เป็นสิ่งที่คู่กันกับเป้าหมายที่ได้รับการยอมรับว่า จะต้องปฏิบัติให้สำเร็จ ตามวัตถุประสงค์ชี้ให้เห็นจริงว่าจะต้องทำให้สำเร็จ อะไรจะต้องทำก่อนหรือหลัง วัตถุประสงค์จึงเปรียบเสมือนเข็มทิศในการนำทาง ดังนั้น โครงการกองทุนเงินให้กู้ยืมเพื่อการศึกษา จึงจำเป็นต้องมีวัตถุประสงค์ในการปฏิบัติงาน เอกสารนี้เป็นเอกสารที่สงวนไว้สำหรับการใช้งานเพื่อการศึกษาเท่านั้น ไม่อนุญาตให้นำไปใช้ประโยชน์ด้านการค้า ไม่ว่ากรณีใดๆทั้งสิ้น อีกทั้งห้ามมิให้ดัดแปลงเนื้อหา และต้องอ้างอิงถึงเจ้าของเอกสารทุกครั้งที่มีการนำไปใช้

ที่แน่นอน กระทรวงศึกษาธิการ(2542:1) ได้กล่าวถึงวัตถุประสงค์ของโครงการกองทุนเงินให้กู้ยืมเพื่อการศึกษา ดังต่อไปนี้

2.3.1 เพื่อเพิ่มโอกาสทางการศึกษาที่สูงขึ้นแก่ผู้ที่มีรายได้น้อย ซึ่งด้วยโอกาสทางการศึกษา อันจะมีส่วนสำคัญในการยกฐานะความเป็นอยู่ของประชาชน และเป็นการสนองตอบต่อนโยบายการกระจายรายได้

2.3.2 เพื่อสนับสนุนการพัฒนากระบวนกรศึกษาทางด้านอุปสงค์ โดยการเพิ่มขีดความสามารถในการรับภาระค่าใช้จ่ายทางการศึกษาของประชาชน

2.4 คุณสมบัติผู้มีสิทธิกู้ยืม

2.4.1 มีสัญชาติไทย

2.4.2 มีรายได้ต่อครอบครัวไม่เกิน 150,000 บาทต่อปี ยกเว้นผู้ขอกู้ยืมรายเก่า ตั้งแต่ปีการศึกษา 2541 ย้อนหลังไปมีรายได้ต่อครอบครัวไม่เกิน 300,000 บาทต่อปี หรือตามที่คณะกรรมการ(กยศ.) กำหนดเป็นครั้งคราวต่อมาภายหลัง โดยพิจารณาตามหลักเกณฑ์ข้อใดข้อหนึ่ง ดังนี้

2.4.2.1 รายได้รวมของนักเรียน นักศึกษา ผู้ขอกู้ยืม รวมกับรายได้ของบิดาและมารดา ในกรณีที่บิดามารดาเป็นผู้ใช้อำนาจปกครอง

2.4.2.2 รายได้รวมของนักเรียน นักศึกษา ผู้ขอกู้ยืม รวมกับรายได้ของผู้ปกครองในกรณีที่ผู้ใช้อำนาจปกครองมิใช่บิดา มารดา

2.4.2.3 รายได้รวมของนักเรียน นักศึกษา ผู้ขอกู้ยืม รวมกับรายได้ของคู่สมรสในกรณีที่ผู้ขอกู้ยืมได้ทำการสมรสแล้ว

2.4.3 ไม่เคยเป็นผู้สำเร็จการศึกษาระดับปริญญาตรีในสาขาใด ๆ มาก่อน

2.4.4 ไม่เป็นผู้ที่ทำงานประจำในระหว่างการศึกษา

2.4.5 ไม่เป็นบุคคลล้มละลาย

2.4.6 ไม่เป็นหรือเคยเป็นผู้ได้รับโทษจำคุก

2.4.7 เป็นผู้ที่มีผลการเรียนดี หรือผ่านเกณฑ์การวัดและประเมินผลของสถาบัน

การศึกษา

2.4.8 เป็นผู้มีความประพฤติดี ไม่ฝ่าฝืนระเบียบข้อบังคับของสถานศึกษาชั้นมัธยมศึกษา หรือไม่เป็นผู้ที่มีความประพฤติเสื่อมเสีย

เอกสารนี้เป็นเอกสารที่สงวนไว้สำหรับการใช้งานเพื่อการศึกษาเท่านั้น ไม่อนุญาตให้นำไปใช้ประโยชน์ด้านการค้าไม่ว่ากรณีใดๆทั้งสิ้น อีกทั้งห้ามมิให้ดัดแปลงเนื้อหา และต้องอ้างอิงถึงเจ้าของเอกสารทุกครั้งที่มีการนำไปใช้

2.4.9 เป็นผู้มีความสามารถครบถ้วนตามระเบียบหรือประกาศการสอบคัดเลือกบุคคลเข้าศึกษาในโรงเรียนสถานศึกษา หรือสถาบันการศึกษาที่อยู่ในสังกัดการควบคุม หรือกำกับของกระทรวงศึกษาธิการ กระทรวงหรือส่วนราชการอื่นๆ ทบวงมหาวิทยาลัย รัฐวิสาหกิจ

2.5 คุณสมบัติของผู้รับรองรายได้ครอบครัวผู้กู้

เป็นข้าราชการผู้ดำรงตำแหน่งไม่ต่ำกว่าระดับ 5 หรือเทียบเท่า หรือ หัวหน้าสถานศึกษาที่ผู้ขอกู้ยืมศึกษาอยู่ หรือ ผู้ปกครองท้องถิ่นระดับผู้ใหญ่บ้านขึ้นไป

2.6 วงเงินให้กู้ยืม

วงเงินการกู้ยืมจะจำแนกได้เป็น 3 ประเภท ตามวัตถุประสงค์ของผู้กู้เพื่อให้นักศึกษาสามารถเลือกกู้ได้ตามความต้องการและความจำเป็น ได้แก่

2.6.1 เงินกู้สำหรับค่าเล่าเรียน

2.6.2 เงินกู้สำหรับค่าธรรมเนียมที่เกี่ยวข้องกับการศึกษา

2.6.3 เงินกู้เพื่อค่าใช้จ่ายในการครองชีพ

มัธยมศึกษาตอนปลาย	กู้ได้ไม่เกิน	55,440 บาท/ปี
-------------------	---------------	---------------

ปวช.	กู้ได้ไม่เกิน	62,500 บาท/ปี
------	---------------	---------------

ปวท./ปวส. หรืออนุปริญญา	กู้ได้ไม่เกิน	70,240 บาท/ปี
-------------------------	---------------	---------------

ปริญญาตรี	กู้ได้ไม่เกิน	100,000 บาท/ปี
-----------	---------------	----------------

ทั้งนี้จะพิจารณาจากค่าใช้จ่ายจริงในการศึกษารวมถึงค่าครองชีพ โดยให้อยู่ในดุลยพินิจของคณะกรรมการพิจารณาให้กู้ยืม ของสถาบันการศึกษานั้น ๆ

2.7 เอกสารหลักฐานประกอบการพิจารณาการยื่นแบบขอกู้ / การค้ำประกัน

2.7.1 รูปถ่ายของผู้ยื่นขอกู้ ขนาด 2 นิ้ว จำนวน 1 รูป

2.7.2 สำเนาเอกสารต่อไปนี้ เอกสารของผู้ยื่นขอกู้ สำเนาทะเบียนบ้าน สำเนาบัตรประจำตัวประชาชน

บัตรประจำตัวประชาชน

2.7.3 เอกสารของบิดามารดาหรือผู้ปกครอง และผู้รับรองรายได้ สำเนาทะเบียนบ้าน สำเนาบัตรประจำตัวประชาชน สำเนาบัตรประจำตัวผู้เสียภาษี (ถ้ามี)

2.7.4 หนังสือรับรองเงินเดือนของบิดา มารดา หรือผู้ปกครอง หรือ หนังสือรับรองรายได้และฐานะของบิดา มารดา หรือผู้ปกครอง

2.7.5 หนังสือแสดงความคิดเห็นของอาจารย์แนะแนวหรืออาจารย์ที่ปรึกษา

2.7.6 แผนผังแสดงที่ตั้งที่อยู่อาศัยของบิดา มารดา หรือผู้ปกครอง

2.7.7 ใบบันทึกแสดงผลการศึกษาในปีการศึกษาที่ผ่านมา

เอกสารนี้เป็นเอกสารที่ส. 2.7.7 ใบบันทึกแสดงผลการศึกษาในปีการศึกษาที่ผ่านมา ให้นำไปใช้ประโยชน์ด้านการค้ำประกันได้ทันทีโดยไม่ต้องแจ้งเจ้าของเอกสารทุกครั้งที่มีการนำไปใช้ ไม่ว่ากรณีใดๆ ทั้งสิ้น อีกทั้งห้ามมิให้ตัดแปลงเนื้อหา และต้องอ้างอิงถึงเจ้าของเอกสารทุกครั้งที่มีการนำไปใช้

2.7.8. ในกรณีที่ผู้ค้าประกันมิใช่บิดา มารดา หรือผู้ปกครองต้องแนบเอกสารของผู้ค้าประกันเพิ่มเติมดังนี้ สำเนาทะเบียนบ้าน สำเนาบัตรประจำตัวประชาชน สำเนาบัตรประจำตัว ผู้เสียภาษี (ถ้ามี) หนังสือรับรองเงินเดือน หรือหนังสือรับรองรายได้และฐานะ

2.7.9. สำเนาเอกสารทุกฉบับต้องลงลายมือชื่อรับรองสำเนาถูกต้อง
หมายเหตุ : หากมีหลักฐานตามข้อ 2.7.4 แล้วไม่ต้องมีหลักฐานตามข้อ 2.7.5 และหากเอกสารหลักฐานไม่ครบถ้วน จะมีผลให้การพิจารณาอนุมัติกู้ยืมล่าช้า

2.8 วิธีการขอกู้ยืม

2.8.1 ผู้ประสงค์กู้ยืมขอแบบคำขอกู้ที่คณะกรรมการ(กยศ.) กำหนดได้ที่สถานศึกษา

2.8.2 กรอกแบบคำขอกู้ยืมและให้ผู้รับรองรายได้ลงลายมือชื่อรับรองแบบคำขอกู้ยืมให้ถูกต้องครบถ้วน

2.8.3 ให้ยื่นแบบคำขอกู้ยืมพร้อมหลักฐาน ณ สถานศึกษาที่กำลังศึกษาอยู่

2.9 เมื่อได้รับการอนุมัติให้กู้ยืม

เมื่อได้รับอนุมัติให้กู้ยืมแล้วผู้กู้จำเป็นต้องทำตามขั้นตอน ศุภสมบุรณ์ อังรัตนากร และจินโสภาคย์ โชติวิเชียร (2545:16) กล่าวไว้ดังนี้

2.9.1 ผู้กู้ยืมต้องขอเปิดบัญชีเงินฝากออมทรัพย์กับธนาคารผู้บริหารและจัดการเงินให้กู้ยืม (ธ.กรุงไทย จำกัด(มหาชน)สาขาที่สะดวก) โดยแสดงหลักฐานผลอนุมัติการให้กู้ยืม สำเนาทะเบียนบ้าน สำเนาบัตรประจำตัวประชาชน และสำเนาบัตรนักเรียน นักศึกษา (ถ้ามี) หากผู้กู้ยืมประสงค์จะขอทำบัตรเอทีเอ็ม สามารถทำได้โดยไม่ต้องเสียค่าใช้จ่ายในการจัดทำบัตรเอทีเอ็ม ใบแรก ส่วนค่าธรรมเนียมรายปีผู้กู้ยืมเป็นผู้จ่าย

2.9.2 ผู้ขอกู้ยืมจัดทำสัญญากู้ยืมเงินกับสถานศึกษา และระบุเลขที่บัญชีเงินฝากธนาคารตามข้อ 1 ของผู้กู้ยืมในสัญญากู้ยืม เพื่อให้ธนาคารโอนเงินกู้ยืมเข้าบัญชีดังกล่าว

2.9.3 ให้ "ผู้ค้าประกัน" มาลงลายมือชื่อค้ำประกันในสัญญากู้ยืม กรณีผู้ค้าประกันมีที่อยู่ห่างไกลจากสถานศึกษา ให้จัดส่งสัญญาให้ผู้ค้าประกันลงลายมือชื่อค้ำประกันได้ และต้องให้ เจ้าพนักงานทะเบียนท้องที่ (อำเภอ) หรือเจ้าพนักงานทะเบียนท้องถิ่น (เทศบาลหรือสำนักงานเขตในกรุงเทพฯ หรือเมืองพัทยา) ในเขตพื้นที่ที่ผู้ค้าประกันอาศัยอยู่ ลงนามรับรองลายมือชื่อของผู้ค้าประกัน

2.9.4 ผู้กู้ยืมต้องเขียนสัญญากู้ยืมให้ครบถ้วน ถูกต้อง หากมีการแก้ไขให้ผู้กู้ยืมและผู้กู้ยืมต้องลงลายมือชื่อกำกับทุกแห่ง ห้ามใช้น้ำยาลบคำผิด (ลิกวิดเปเปอร์)

เอกสารนี้เป็นเอกสารที่สงวนไว้สำหรับการใช้งานเพื่อการศึกษาเท่านั้น ไม่อนุญาตให้นำไปใช้ประโยชน์ด้านการค้า ไม่ว่าจะกรณีใดๆทั้งสิ้น อีกทั้งห้ามมิให้ดัดแปลงเนื้อหา และต้องอ้างอิงถึงเจ้าของเอกสารทุกครั้งที่มีการนำไปใช้

2.9.5 เอกสารสัญญาจัดทำขึ้น 3 ฉบับ มีข้อความถูกต้องตรงกัน โดยผู้ให้กู้ยืม เก็บต้นฉบับ ผู้กู้ยืมเก็บฉบับและผู้ค้ำประกันเก็บสำเนาไว้ ซึ่งเอกสารสัญญาดังกล่าวต้องเก็บรักษาไว้จนกว่าการชำระหนี้ได้เสร็จสิ้นแล้ว

2.9.6 ผู้กู้ยืมต้องเก็บรักษาสมุดบัญชีเงินฝากและบัตรเอทีเอ็มไว้กับตนเอง แม้ว่าในภายหลังจะบอกเลิกสัญญาการกู้ยืมก็ตาม

2.10 หลักฐานการค้ำประกันสัญญากู้ยืมเงิน

บิดามารดาหรือผู้ปกครอง หรือบุคคลที่ประกอบอาชีพ มีรายได้ นำเชื่อถือตามที่คณะกรรมการพิจารณาให้กู้ยืมเงินประจำสถาบันการศึกษา พิจารณากำหนดให้เป็นผู้ค้ำประกันได้ หรือกรณีไม่มีบุคคลค้ำประกัน ให้ผู้กู้ยืมใช้หลักทรัพย์สินแทน

2.11 อัตราดอกเบี้ยและระยะเวลาการคืนเงินกู้ยืม

ในการกำหนดอัตราดอกเบี้ยและระยะเวลาการคืนเงินกู้ยืมโครงการกองทุนเงินให้กู้ยืมเพื่อการศึกษา โดย สมชัย ฤชุพันธุ์ และชลธาร วิศรุตวงศ์ (2544) ได้กล่าวไว้ว่า

2.11.1 ผู้กู้ยืมต้องชำระเงินกู้ยืมคืนพร้อมดอกเบี้ยร้อยละ 1 ต่อปี ให้เสร็จสิ้นภายใน 15 ปี หลังจากสำเร็จการศึกษาหรือเลิกการศึกษามาแล้ว 2 ปี

2.11.2 จำนวนเงินต้นที่ต้องชำระคืน คือจำนวนเงินที่ผู้กู้ยืมได้รับจริงทั้งในส่วนของจ่ายเข้าบัญชีสถาบันและบัญชีของผู้กู้ยืม ผู้กู้ยืมจึงควรตรวจสอบจากรายการในสมุดคู่มือ หรือใบรับชำระหนี้ที่ได้รับจากสาขา

2.11.3 วันเริ่มชำระคืนเงินงวดแรก คือ ภายในวันที่ 5 กรกฎาคม หลังจากครบระยะเวลาปลอดหนี้ 2 ปี

2.11.4 ผู้กู้ยืมสามารถชำระเงินกู้ยืมคืนก่อนกำหนดทั้งจำนวนหรือบางส่วนได้ และหากชำระในช่วงระยะเวลาปลอดหนี้ 2 ปี ผู้กู้ยืมไม่ต้องเสียดอกเบี้ย

2.11.5 อัตราดอกเบี้ยในการผ่อนชำระเงินต้น (ดังจะแสดงในตารางที่ 1)

ตารางที่ 1 แสดงอัตราดอกเบี้ยในการผ่อนชำระเงินต้น

ปีที่	1	2	3	4	5	6	7	8	9	10	11	12	13	14	15	รวม
%	1.5	2.5	3.0	3.5	4.0	4.5	5.0	6.0	7.0	8.0	9.0	10.0	11.0	12.0	13.0	100

ที่มา : สมชัย ฤชุพันธุ์ และชลธาร วิศรุตวงศ์.(2544:49)

เอกสารนี้เป็นเอกสารที่สงวนไว้สำหรับการใช้งานเพื่อการศึกษาเท่านั้น ไม่อนุญาตให้นำไปใช้ประโยชน์ด้านการค้าไม่ว่ากรณีใดๆทั้งสิ้น อีกทั้งห้ามมิให้ดัดแปลงเนื้อหา และต้องอ้างอิงถึงเจ้าของเอกสารทุกครั้งที่มีการนำไปใช้

2.12 วิธีการชำระเงินกู้ยืมคืน

2.12.1 ผู้กู้ยืมติดต่อขอชำระหนี้ครั้งแรกที่ธนาคารผู้บริหารและจัดการเงินให้กู้ยืม (หน่วยปฏิบัติการของธนาคารกรุงไทย จำกัด (มหาชน) ตามสาขาที่ปรากฏในคู่มือ) และต้องนำสัญญากู้ยืมหรือหนังสือแจ้งจากธนาคารฯ (ถ้ามี) ไปแสดงต่อเจ้าหน้าที่ของธนาคารฯ

2.12.2 เมื่อได้ติดต่อขอชำระหนี้แล้ว การชำระหนี้ครั้งต่อไปผู้กู้ยืมสามารถชำระผ่านเคาน์เตอร์ของธนาคารผู้บริหารและจัดการเงินให้กู้ยืม (ธนาคารกรุงไทย จำกัด (มหาชน) ทุกสาขา) หรือโดยการให้ธนาคารฯ หักบัญชีเงินฝากของผู้กู้ยืมซึ่งผู้กู้ยืมต้องแจ้งความประสงค์ให้ธนาคารฯ ทราบล่วงหน้า

2.12.3 เมื่อครบกำหนดชำระหนี้ แต่ผู้กู้ยืมยังไม่สามารถชำระหนี้คืน ให้ติดต่อโครงการ(กยศ.) ผ่านธนาคารผู้บริหารและจัดการเงินให้กู้ยืม (หน่วยปฏิบัติการของธนาคารกรุงไทย จำกัด (มหาชน) ตามสาขาที่ปรากฏในคู่มือ) เพื่อขออนุญาตผ่อนผันการชำระหนี้ ทั้งนี้ต้องมีคุณสมบัติตามเกณฑ์ที่คณะกรรมการ(กยศ.) กำหนด

2.12.4 กรณีผู้กู้ยืมประสงค์จะชำระหนี้คืนก่อนกำหนดบางส่วนหรือเต็มจำนวน สามารถชำระหนี้คืน(กยศ.) ได้ โดยติดต่อผ่านธนาคารผู้บริหารและจัดการเงินให้กู้ยืม (หน่วยปฏิบัติการของธนาคารกรุงไทย จำกัด (มหาชน) ตามสาขาที่ปรากฏในคู่มือ)

2.12.5 หากผู้กู้ยืมชำระหนี้ล่าช้าโดยไม่ได้รับการผ่อนผันจะต้องเสียค่าปรับดังนี้

2.12.5.1 กรณีชำระหนี้เป็นรายเดือน ค่า้งชำระไม่เกิน 12 เดือนเสียค่าปรับร้อยละ 1 ต่อเดือน หรือร้อยละ 12 ต่อปี หากค่า้งชำระเกิน 12 เดือน เสียค่าปรับร้อยละ 1.5 ต่อเดือน หรือร้อยละ 18 ต่อปี ของเงินต้นงวดที่ค่า้งชำระทั้งหมด

2.12.5.2 หากชำระหนี้เป็นรายปีเสียค่าปรับร้อยละ 1.5 ต่อเดือน หรือร้อยละ 18 ต่อปี ของเงินต้นงวดที่ค่า้งชำระทั้งหมด

2.12.6 หากผู้กู้ยืมไม่มาติดต่อขอชำระหนี้ภายใน 150 วันนับจากวันครบกำหนดชำระหนี้ โดยไม่ได้รับอนุมัติให้ผ่อนผันโครงการ(กยศ.) จะดำเนินการกับผู้กู้ยืมและผู้ค้ำประกันตามกฎหมายต่อไป

2.13 เงื่อนไขอื่น ๆ ที่ต้องปฏิบัติตามกฎหมาย

2.13.1 หากผู้กู้ยืมแจ้งข้อความอันเป็นเท็จในสาระสำคัญของสัญญากู้ยืมเงิน หรือไม่ปฏิบัติตามสัญญาที่ตกลงไว้ โครงการ(กยศ.) อาจบอกเลิกสัญญาและเรียกเงินกู้ยืมที่ได้รับไปแล้วคืนทั้งหมด

2.13.2 หากผู้กู้ยืมบอกเลิกสัญญากู้ยืมระหว่างปีการศึกษาผู้กู้ยืมจะต้องแจ้งเป็นหนังสือให้โครงการ(กยศ.) ทราบผ่านธนาคารผู้บริหารและจัดการเงินให้กู้ยืม (หน่วยปฏิบัติการ

ธนาคารกรุงไทย จำกัด (มหาชน) ตามสาขาที่ปรากฏในคู่มือ) และจะต้องชำระเงินกู้ที่ได้รับไปแล้ว (ค่าเล่าเรียน ค่าใช้จ่ายที่เกี่ยวข้องกับการศึกษา และค่าใช้จ่ายส่วนตัว) เฉพาะปีการศึกษานั้นคืน โครงการ(ยศ.) ภายใน 30 วัน

2.13.3 หากมีการเปลี่ยนแปลงที่อยู่ ชื่อ-นามสกุล ย้ายสถานศึกษา หรือจบการศึกษา ผู้กู้ยืมต้องแจ้ง โครงการ(ยศ.) โดยผ่านธนาคารผู้บริหารและจัดการเงินให้กู้ยืม (หน่วยปฏิบัติการธนาคารกรุงไทย จำกัด (มหาชน) ตามสาขาที่ปรากฏในคู่มือ) ภายใน 15 วัน

2.13.4 กรณีผู้กู้ยืมมิได้กู้ต่อเนื่องในปีต่อไป แต่ยังคงศึกษาอยู่ให้ผู้กู้ยืมแจ้งข้อมูลต่อ โครงการ(ยศ.) โดยผ่านธนาคารผู้บริหารและจัดการเงินให้กู้ยืม (หน่วยปฏิบัติการธนาคารกรุงไทย จำกัด (มหาชน) ตามสาขาที่ปรากฏในคู่มือ) ปีละครั้ง

2.13.5 กรณีผู้กู้ยืมสำเร็จการศึกษาและเข้าทำงานในสถานที่ใดต้องแจ้งที่อยู่ สถานที่ทำงานพร้อมเงินเดือนหรือค่าจ้างให้ โครงการ(ยศ.) ทราบ โดยผ่านธนาคารผู้บริหารและจัดการเงินให้กู้ยืม (หน่วยปฏิบัติการธนาคารกรุงไทย จำกัด (มหาชน) ตามสาขาที่ปรากฏในคู่มือ) ภายใน 30 วัน

2.13.6 บัญชีเงินฝากธนาคารที่ผู้กู้ยืมได้เปิดไว้กับธนาคารผู้บริหารและจัดการเงินให้กู้ยืม (ธนาคารกรุงไทย จำกัด (มหาชน)) จะเป็นบัญชีที่ใช้ตลอดจนเสร็จสิ้นการชำระคืนเงินกู้ยืม หาก ผู้กู้ยืมประสงค์จะเปลี่ยนแปลงบัญชีเงินฝากธนาคารให้แจ้งเลขที่บัญชีใหม่ต่อธนาคารผู้บริหารและจัดการเงินให้กู้ยืม (หน่วยปฏิบัติการธนาคารกรุงไทย จำกัด (มหาชน) ตามสาขาที่ปรากฏในคู่มือ) ก่อนแล้วจึงปิดบัญชีเดิม

2.13.7 กรณีผู้กู้ยืมเดินทางไปต่างประเทศเป็นเวลานานกว่า 6 เดือน ให้รีบติดต่อโครงการ(ยศ.) เรื่องการชำระหนี้คืน ก่อนการเดินทางผ่านธนาคารผู้บริหารและจัดการเงินให้กู้ยืม

2.13.8 กรณีผู้กู้ยืมเสียชีวิต บิดามารดา ผู้ปกครองหรือผู้ค้ำประกันต้องแจ้งโครงการ(ยศ.) ผ่านธนาคารผู้บริหารและจัดการเงินให้กู้ยืม ภายใน 7 วัน โดยแนบหลักฐานสำเนาใบมรณบัตรหรือสำเนาทะเบียนบ้านที่ระบุการตายของผู้กู้ยืมพร้อมทั้งให้นายทะเบียนประທပ်ตราและลงลายมือชื่อรับรองหากผู้กู้ยืมยังอยู่ระหว่างการศึกษา ให้สถานศึกษามีหน้าที่ต้องแจ้งการเสียชีวิตต่อ โครงการ(ยศ.) โดยผ่านธนาคารกรุงไทย จำกัด (มหาชน) ด้วยอีกทางหนึ่ง

2.13.9 เงินกู้ยืมของโครงการ(ยศ.) เป็นเงินหมุนเวียนมิใช่เงินอุดหนุน ดังนั้นผู้กู้ยืมมีหน้าที่ต้องชำระหนี้คืนตามภาระผูกพันของสัญญาผู้กู้ยืมเพื่อนำเงินดังกล่าวมาเป็นเงินหมุนเวียนให้ผู้กู้ยืมรายอื่นต่อไป โดยไม่เกี่ยวข้องกับเงินอุดหนุน ตาม พ.ร.บ. การศึกษาแห่งชาติ

พ.ศ.2542 แต่อย่างใด

เอกสารนี้เป็นเอกสารที่สงวนไว้สำหรับการใช้งานเพื่อการศึกษาเท่านั้น. ไม่อนุญาตให้นำไปใช้ประโยชน์ด้านการค้าไม่ว่ากรณีใดๆทั้งสิ้น. อีกทั้งห้ามมิให้ดัดแปลงเนื้อหา และต้องอ้างอิงถึงเจ้าของเอกสารทุกครั้งที่มีการนำไปใช้

2.13.10 การแจ้งข้อมูลติดต่อโครงการ(กยศ.) ให้ใช้แบบแจ้งที่ โครงการ(กยศ.) กำหนด ซึ่งขอได้ที่สถานศึกษาหรือธนาคารผู้บริหารและจัดการเงินให้กู้ยืม

3. ข้อมูลเกี่ยวกับการชำระคืนเงินโครงการกองทุนเงินให้กู้ยืมเพื่อการศึกษา

3.1 กระบวนการชำระหนี้เงินกู้

สมชัย ฤชุพันธุ์ และชลธาร วิศรุตวงศ์(2544:49-50) กล่าวว่า กระบวนการรับชำระหนี้โครงการกองทุนเงินให้กู้ยืมเพื่อการศึกษา ได้มอบความรับผิดชอบทั้งหมดให้กับธนาคารกรุงไทย จำกัด (มหาชน) ในฐานะธนาคารผู้บริหารและจัดการเงินให้กู้ยืม การติดต่อชำระหนี้จึงเป็นการติดต่อระหว่างผู้กู้กับธนาคารกรุงไทย จำกัด (มหาชน) เท่านั้น การชำระหนี้ครั้งแรกผู้กู้จะต้องมาที่ธนาคารกรุงไทย จำกัด (มหาชน) สาขาใดก็ได้ เพื่อยื่นขอชำระหนี้พร้อมแสดงสัญญากู้ยืมหรือหนังสือแจ้งภาระหนี้จากธนาคาร และตกลงกับธนาคารว่าจะชำระหนี้เป็นรายเดือนหรือเป็นรายปี ภายในวันที่เท่าใดของทุกเดือน หลังจากนั้น ผู้กู้สามารถชำระผ่านเคาน์เตอร์ของธนาคารหรือให้ธนาคารหักบัญชีเงินฝากของผู้กู้ได้ โดยปกติผู้กู้จะได้รับตารางการผ่อนชำระหนี้จากหน่วยปฏิบัติการของธนาคาร เพื่อให้ผู้กู้ทราบว่าต้องนำเงินเข้าบัญชีก่อนวันครบกำหนดชำระหนี้เป็นจำนวนเงินเท่าใด

ในกรณีที่ถึงวันครบกำหนดชำระหนี้ แต่ผู้กู้ไม่สามารถชำระหนี้คืนได้ให้ผู้กู้ติดต่อกองทุนฯ ผ่านธนาคารกรุงไทย จำกัด (มหาชน) ทุกสาขา เพื่อขอผ่อนผันการชำระหนี้ ทั้งนี้ ผู้กู้จะได้รับการผ่อนผันก็ต่อเมื่อมีคุณสมบัติตามที่คณะกรรมการกองทุนฯ กำหนด ได้แก่ ไม่มีรายได้หรือรายได้ต่ำกว่า 4,700 บาทต่อเดือน หรือประสบภัยพิบัติ หรืออยู่ระหว่างการศึกษาในกรณีที่นอกเหนือจากหลักเกณฑ์ที่กำหนด ธนาคารจะส่งให้กองทุนฯ พิจารณา เมื่อผู้กู้ชำระหนี้ครบระยะเวลาที่เลือกไว้ (ภายใน 15 ปี) หรือกรณีที่ได้รับการผ่อนผันและได้ชำระหนี้ครบหลังจากหมดเวลาให้การผ่อนผันหนี้ก็จะระงับไป

ในกรณีที่ผู้กู้ยืมประสงค์จะชำระหนี้คืนก่อนกำหนดบางส่วนหรือเต็มจำนวนสามารถชำระหนี้คืนได้ โดยติดต่อผ่านธนาคารกรุงไทย จำกัด(มหาชน) ทุกสาขาเช่นกัน

3.2 กลไกการติดตามการชำระหนี้เงินกู้

เมื่อครบกำหนดระยะเวลาปลอดหนี้ 2 ปีแล้ว ผู้กู้ไม่ชำระหนี้และไม่ติดต่อธนาคาร ธนาคารจะถือว่าหนี้ดังกล่าวเป็นหนี้ค้างชำระ

การติดตามการชำระหนี้กองทุนฯ ดำเนินการโดยธนาคารกรุงไทย จำกัด(มหาชน) โดยธนาคารทำหน้าที่หาข้อมูลที่อยู่ปัจจุบันของผู้กู้และ/หรือผู้ค้ำประกันเพื่อใช้ในการติดต่อ จัดทำทะเบียนผู้กู้ที่ครบกำหนดชำระและตามหนี้ด้วยการส่งหนังสือตามทวงหนี้ หรือโทรศัพท์ติดตามหนี้ ถ้าไม่ว่ากรณีใดๆ ทั้งสิ้น อีกทั้งห้ามมิให้ตัดแปลงเนื้อหา และต้องอ้างอิงถึงเจ้าของเอกสารทุกครั้งที่มีการนำไปใช้

กับผู้กู้และผู้ค้ำประกันด้วยวิธีต่างๆ ขึ้นอยู่กับระยะเวลาหนี้ค้างชำระและความห่างไกลของที่อยู่ของผู้กู้ (เขตกรุงเทพฯหรือปริมณฑล และนอกเขตกรุงเทพฯ หรือปริมณฑล) โดยมีหลักเกณฑ์วิธีการกรณีค้างชำระ ดังนี้

3.2.1 ระยะเวลา 1-30 วัน

3.2.1.1 กรณีผู้กู้อยู่ในเขตกรุงเทพฯหรือปริมณฑล เมื่อผู้กู้ค้างชำระ 1-7 วันแรก ธนาคารจะติดตามทวงถามโดยใช้โทรศัพท์ติดต่อผู้กู้และ/หรือผู้ค้ำประกัน 1-2 ครั้ง เพื่อแจ้งยอดหนี้ค้างชำระและเตือนให้ผู้กู้ชำระหนี้ที่ค้าง หากไม่ชำระหนี้ภายใน 15 วัน นับจากวันครบกำหนดชำระหนี้ ธนาคารจะส่งจดหมายลงทမ်းเป็นทวงถามผู้กู้ 1-2 ฉบับ

3.2.1.2 กรณีผู้กู้อยู่นอกเขตกรุงเทพฯหรือปริมณฑล หรือผู้กู้ที่อยู่ในเขตกรุงเทพฯหรือปริมณฑลและไม่สามารถติดต่อทางโทรศัพท์ ธนาคารจะส่งจดหมายลงทမ်းเป็นทวงถามผู้กู้ 1-2 ฉบับ เพื่อเตือนให้ชำระหนี้ค้าง

3.2.2 ระยะเวลา 31-90 วัน

3.2.2.1 กรณีผู้กู้อยู่ในเขตกรุงเทพฯหรือปริมณฑล ธนาคารจะติดตามทวงถามโดยใช้โทรศัพท์เดือนละ 2-3 ครั้งและส่งจดหมายลงทမ်းเป็นตอบรับถึงผู้กู้และผู้ค้ำประกัน 1-2 ฉบับต่อเดือน เพื่อแจ้งภาวะการค้างชำระหนี้และการชำระหนี้ตามสัญญาครบกำหนดแล้วแต่ผู้กู้ไม่ติดต่อชำระหนี้

3.2.2.2 กรณีผู้กู้อยู่นอกเขตกรุงเทพฯหรือปริมณฑล หรือผู้กู้ที่อยู่ในเขตกรุงเทพฯหรือปริมณฑลและไม่สามารถติดต่อทางโทรศัพท์ ธนาคารจะส่งจดหมายลงทမ်းเป็นตอบรับถึงผู้กู้และผู้ค้ำประกัน 1-2 ฉบับต่อเดือน

3.2.3 ระยะเวลา 91-150 วัน

3.2.3.1 กรณีผู้กู้อยู่ในเขตกรุงเทพฯหรือปริมณฑล ธนาคารจะติดตามทวงถามโดยใช้โทรศัพท์เดือนละ 2-3 ครั้ง และหนังสือบอกกล่าวทวงถาม (Legal Notice) ลงทမ်းเป็นตอบรับถึงผู้กู้และผู้ค้ำประกัน รวม 2 ครั้ง ครั้งละ 2-3 ฉบับต่อเดือน เพื่อเป็นหลักฐานและเสนอให้กองทุนพิจารณาว่าจะดำเนินคดีต่อไปหรือจำหน่ายหนี้สูญ

3.2.3.2 กรณีผู้กู้อยู่นอกเขตกรุงเทพฯหรือปริมณฑล หรือผู้กู้ที่อยู่ในเขตกรุงเทพฯหรือปริมณฑลและไม่สามารถติดต่อทางโทรศัพท์ ธนาคารจะส่งหนังสือบอกกล่าวทวงถาม (Legal Notice) ลงทမ်းเป็นตอบรับถึงผู้กู้และผู้ค้ำประกัน รวม 2 ครั้ง ครั้งละ 2-3 ฉบับต่อเดือน เพื่อเป็นหลักฐาน และเสนอให้กองทุนพิจารณาว่าจะดำเนินคดีต่อไปหรือจำหน่ายหนี้สูญ

เอกสารนี้เป็นเอกสารที่สงวนไว้สำหรับการใช้งานเพื่อการศึกษาเท่านั้น ไม่อนุญาตให้นำไปใช้ประโยชน์ด้านการค้า ไม่ว่าจะกรณีใดๆทั้งสิ้น อีกทั้งห้ามมิให้ดัดแปลงเนื้อหา และต้องอ้างอิงถึงเจ้าของเอกสารทุกครั้งที่มีการนำไปใช้

3.2.4 ถ้าผู้กู้ยืมไม่มาติดต่อของชำระหนี้ภายใน 150 วัน นับจากวันครบกำหนดชำระหนี้ โดยไม่ได้รับอนุมัติให้ผ่อนผันหรือค้างชำระ 151 วันขึ้นไป กองทุนฯ จะดำเนินการตามกฎหมายกับผู้กู้ยืมและผู้ค้ำประกัน โดยส่งเรื่องให้ทนายความดำเนินการต่อไป

สำหรับกรณีล่าช้าโดยได้รับการผ่อนผัน จะกำหนดบทลงโทษโดยมีอัตราค่าปรับ ดังนี้ กรณีชำระหนี้เป็นรายเดือนและค้างชำระไม่เกิน 12 เดือน เสียค่าปรับร้อยละ 1 ต่อเดือนหรือร้อยละ 12 ต่อปี และกรณีค้างชำระเกิน 12 เดือนหรือกรณีชำระหนี้เป็นรายปี เสียค่าปรับร้อยละ 1.5 ต่อเดือน หรือร้อยละ 18 ต่อปี ของเงินต้นงวดที่ค้างชำระทั้งหมด

โดยจะมีวิธีคำนวณ เบี้ยปรับ = เงินต้นงวดที่ค้างชำระ*อัตราดอกเบี้ย*ระยะเวลาที่ค้างชำระของงวดนั้น ๆ

กลไกติดตามหนี้ดำเนินการโดยธนาคารกรุงไทย จำกัด (มหาชน) มีลักษณะค่อนข้างผ่อนปรนเน้นที่ตัวผู้กู้เป็นหลัก เนื่องจากการติดตามชำระหนี้แบบโทรศัพท์และการส่งจดหมายเท่านั้น อีกทั้งระยะเวลาส่งให้ทนายความดำเนินการยาวนานถึง 150 วัน อย่างไรก็ตาม เป็นที่เข้าใจกันว่าธนาคารกรุงไทย จำกัด (มหาชน) หรือธนาคารอื่น ๆ ย่อมมีความชำนาญเฉพาะด้านการบริการรับฝากและจ่ายเงินมากกว่าการติดตามทวงหนี้ อีกทั้งเป็นการยากที่ธนาคารจะสามารถประเมินได้ว่าผู้กู้มีรายได้พอชำระหนี้หรือไม่ เนื่องจากผู้กู้เป็นนักเรียน นักศึกษาที่ยังไม่มีงานทำและการขอผู้ยืมส่วนใหญ่ใช้บุคคลค้ำประกัน มิได้ใช้หลักทรัพย์ค้ำประกัน

แม้ว่ากองทุนฯ จะกำหนดบทลงโทษในการชำระหนี้ล่าช้า ด้วยการปรับอัตราดอกเบี้ยสูง (เปรียบเทียบกับอัตราดอกเบี้ยในตลาดปัจจุบัน ร้อยละ 7-8 ต่อปี) แต่ผู้กู้ขอสามารถขอผ่อนผันการชำระหนี้ได้เสมอหากมีเหตุจำเป็น เพียงแต่ผู้กู้ขอผ่อนผันการชำระหนี้คืนกับธนาคารล่วงหน้าก่อนถึงกำหนดระยะเวลาชำระหนี้ โครงการกองทุนให้กู้ยืมเงินเพื่อการศึกษาจึงเป็นการมุ่งให้เงินอุดหนุนผู้เรียนที่ขาดแคลนทุนทรัพย์อย่างแท้จริง อย่างไรก็ตาม กระบวนการประเมินความสามารถที่จะชำระหนี้ของผู้กู้ไม่ชัดเจน ทำให้ยากจะทราบว่าผู้กู้มีเหตุผลและความจำเป็นจริงหรือไม่ในการขอผ่อนผันการชำระหนี้ (สมชัย ฤชุพันธุ์ และชลธาร วิศรุตวงศ์, 2544:50-54)

3.3 ผลการชำระหนี้เงินกู้ ปี พ.ศ.2539 – พ.ศ.2545

โครงการกองทุนเงินให้กู้ยืมเพื่อการศึกษา ตั้งแต่เริ่มดำเนินการกู้ให้ยืมครั้งแรกในปีการศึกษา 2539 เริ่มให้การกู้ยืมด้วยเงินงบประมาณจำนวน 3,000 ล้านบาทในปีการศึกษา 2539 และมีการปล่อยกู้จริงคิดเป็นเงิน 3,652.59 ล้านบาท จำนวนผู้กู้ 148,444 ราย การปล่อยกู้ได้รับความสนใจจากนักเรียนและนักศึกษาเกินคาดหมาย ทำให้ปริมาณการปล่อยกู้ขยายตัวอย่างรวดเร็ว โดยเฉพาะปี พ.ศ.2540 และ 2541 ซึ่งมีอัตราผู้กู้สูงมากถึงร้อยละ 193.33 และ 71.56 ตามลำดับ ปีพ.ศ.2545 มีการปล่อยกู้เป็นจำนวนเงิน 29,710.8 ล้านบาท จำนวนผู้กู้ 1,003,217 ราย รวมการปล่อยกู้ตลอด 7 ปี คิดเป็นเงินทั้งสิ้น 141,645.12 ล้านบาท โดยมีผู้ได้รับเงินกู้ทั้งหมดประมาณ 2.0 ล้านบาท ตารางที่ 2 (เพชรสุดา อร่ามวงษ์ และสุกัญญา นิธิกร, 2547: 4)

ตารางที่ 2 แสดงปริมาณการปล่อยกู้แก่นักเรียนนักศึกษาของกองทุนเงินให้กู้ยืมเพื่อการศึกษา

ปี	จำนวนคน (ราย)			จำนวนเงิน(ล้านบาท)			ปล่อยกู้จริง/ งบประมาณ(%)
	เป้าหมาย	ปล่อยกู้จริง	อัตราการ ขยายตัว	งบประมาณ	ปล่อยกู้จริง	อัตราการ ขยายตัว	
2539	132,000	148,444	-	3,000	3,652.59	-	121.75
2540	240,000	435,426	193.33	8,450	12,151.19	232.67	143.80
2541	300,000	747,010	71.56	18,300	19,443.02	60.01	106.25
2542	560,000	881,868	18.05	20,000	23,746.28	22.13	118.73
2543	300,000	900,990	2.17	25,600	24,449.63	2.96	95.5
2544	300,000	987,892	9.64	28,000	28,491.61	16.53	101.76
2545	300,000	1,003,217	1.56	28,000	29,710.80	4.28	106.11
รวม					141,645.12		

ที่มา : กองทุนให้กู้ยืมเพื่อการศึกษา.2545.

(อ้างถึงใน เพชรสุดา อร่ามวงษ์ และสุกัญญา นิธิกร, 2547: 4)

หมายเหตุ : ตัวเลขเป้าหมายเป็นตัวเลขในปีงบประมาณ ตัวเลขปล่อยกู้จริงเป็นตัวเลขปีการศึกษา

เมื่อพิจารณาการปล่อยกู้ตามสังกัด พบว่ากระทรวงศึกษาธิการมีสัดส่วนการกู้ยืมมากกว่าครึ่งของการปล่อยทั้งหมด อัตราการปล่อยกู้ระหว่างทบวงมหาวิทยาลัยและกระทรวงศึกษาในปี พ.ศ.2539 เท่ากับ 1: 2.57 และอัตราส่วนนี้ได้ลดลงในปีต่อ ๆ มาเท่ากับ 1:1.67 พ.ศ. 2545 นั้น แสดงว่าทบวงมหาวิทยาลัยมีการปล่อยกู้มากยิ่งขึ้น คงน้อยกว่ากระทรวงศึกษาธิการ ดังจะแสดงในตารางที่ 3 (เพชรสุดา อร่ามวงษ์ และสุกัญญา นิธิกร,2547: 7)

ตารางที่ 3 แสดงปริมาณการปล่อยกู้แก่นักเรียน/นักศึกษาของกองทุนเงินให้กู้ยืมเพื่อการศึกษา ในปี พ.ศ.2539 - 2545 จำแนกตามสังกัด

ปี	กระทรวงศึกษาธิการ		ทบวงมหาวิทยาลัย		อัตราส่วน ทบ : ศธ				
	จำนวนราย/ อัตราเพิ่ม (%)	ล้านบาท/ อัตราเพิ่ม (%)	จำนวนราย/ อัตราเพิ่ม (%)	ล้านบาท/ อัตราเพิ่ม (%)					
2539	127,781	-	2,629	-	20,663	-	1,024	-	1 : 2.57
2540	371,138	190.4	7,958	202.7	64,288	211.1	4,193	309.5	1 : 1.90
2541	634,917	71.1	12,771	60.5	112,093	74.4	6,672	59.1	1 : 1.91
2542	729,658	14.9	14,717	15.2	152,210	35.8	9,029	35.3	1 : 1.63
2543	728,105	-0.2	14,143	-3.9	172,885	13.0	10,306	14.1	1 : 1.37
2544	787,182	8.1	16,007	13.2	200,710	16.1	11,885	15.3	1 : 1.35
2545	780,354	-0.87	15,999	-0.05	222,863	11.04	13,711	15.37	1 : 1.67

ที่มา : กองทุนกู้ยืมเพื่อการศึกษา.2545.

(อ้างถึงใน เพชรสุดา อร่ามวงษ์ และสุกัญญา นิธิกร,2547: 7)

สำหรับผลการชำระหนี้ ซึ่งนำมาจากผลงานวิจัย เพชรสุดา อร่ามศรีและสุกัญญา นิธิกร (2547:10-11) กล่าวไว้ว่า ผลการชำระหนี้ของผู้ที่ถึงกำหนดชำระหนึ่งงวดแรกในปี พ.ศ. 2542 ในขณะนั้นที่ถึงกำหนดชำระเท่ากับ 4 งวด และผู้ที่ถึงกำหนดชำระหนึ่งงวดแรกในปี พ.ศ. 2543, 2544 และ 2545 ในขณะนี้มีหนี้ที่ถึงกำหนดชำระเท่ากับ 3งวด 2 งวดและ 1งวด ตามลำดับ ข้อมูล ณ วันที่ 31 กรกฎาคม 2545 มีผู้ถึงกำหนดชำระหนึ่งงวดแรกในปี พ.ศ.2542 จำนวน 22,149 ราย ผู้กู้กลุ่มนี้มีหนี้ที่ครบกำหนดชำระแล้ว 4 งวด คิดเป็นเงิน 56.0 ล้านบาท มีผู้มาชำระทั้งหมด 17,940 ราย คิดเป็นร้อยละ 81.0 ของจำนวนรายที่ถึงกำหนดชำระ หรือมีสัดส่วนผู้ที่ไม่เคยมาชำระหนี้ร้อยละ 19.0 ของผู้ที่ถึงกำหนดชำระหนี้ คิดเป็นหนี้ที่ค้างชำระร้อยละ 20.46 ของยอดหนี้ตามสัญญา ทั้งนี้ ในบรรดาผู้ที่มาชำระหนี้สามารถแบ่งได้เป็น 4 กลุ่มด้วยกัน คือ 1) กลุ่มที่ชำระหนี้ครบตามเกณฑ์ในงวดนั้นคิดเป็นร้อยละ 12.1 ของจำนวนผู้มาชำระหนี้ทั้งหมด 2) กลุ่มที่ชำระหนี้มากกว่าเกณฑ์ในงวดนั้น คิดเป็นร้อยละ 24.2 ของจำนวนผู้มาชำระหนี้ทั้งหมด 3) กลุ่มที่ชำระหนี้ต่ำกว่าเกณฑ์ในงวดนั้นคิดเป็นร้อยละ 56.4 ของจำนวนผู้มาชำระหนี้ทั้งหมด 4) กลุ่มที่ชำระหนี้ทั้งหมด(ปิดบัญชี)คิดเป็นร้อยละ 7.3 ของจำนวนผู้มาชำระหนี้ทั้งหมด ในขณะที่ผู้กู้ที่ถึงกำหนดชำระงวดแรกในปี พ.ศ.2543-2545 มีสัดส่วนผู้ที่มาชำระหนี้คิดเป็นร้อยละ 76.8 ,66.6 และ 40.3 ของจำนวนรายที่ครบกำหนดชำระหนึ่งงวดแรกในปีนั้น ๆ ตามลำดับ เมื่อพิจารณาจากอัตราการชำระหนี้ของผู้ที่ครบกำหนดชำระหนึ่งงวดแรกในปี พ.ศ.2542-2544 จะเห็นว่าค่อนข้างสูง อย่างไรก็ตาม เมื่อแยกองค์ประกอบของผู้มากู้ทั้งหมดจะเห็นว่ากลุ่มที่ชำระหนี้ต่ำกว่าเกณฑ์สูงถึงร้อยละ 56.4 ,54.1 และ 58.1 ของจำนวนผู้มาชำระหนี้ทั้งหมดตามลำดับ ในขณะที่ปี พ.ศ.2545 มีเพียงร้อยละ 2.3 (ดังตารางที่ 4) นั้นแสดงว่ากลุ่มที่ชำระหนี้ต่ำกว่าเกณฑ์คือกลุ่มที่มาชำระหนี้เพียงบางงวดเท่านั้น และหากตัดกลุ่มที่ชำระหนี้ต่ำกว่าเกณฑ์ในปีพ.ศ.2542-2544 ออก พบว่าอัตราการชำระหนี้เหลือเพียงร้อยละ 35.3,35.2 และ 28.1 ตามลำดับ ดังนั้นหากกลุ่มที่ชำระหนี้ต่ำกว่าเกณฑ์ไม่มาชำระอีก ปัญหาการชำระหนี้จะกลายเป็นปัญหาที่รุนแรงมากขึ้นในอนาคต

ตารางที่ 4 แสดงผลการชำระหนี้กองทุนเงินให้กู้ยืมเพื่อการศึกษาที่กำหนดชำระหนี้งวดแรกในปีพ.ศ.2542-2545

รายการชำระหนี้	2542		2543		2544		2545	
	ราย	ล้านบาท	ราย	ล้านบาท	ราย	ล้านบาท	ราย	ล้านบาท
จำนวนผู้กู้ที่ครบกำหนดชำระจริง								
- ยอดหนี้ตามสัญญา	22,149	533.7	74,592	2,888.9	147,410	7,676.0	229,154	14,875.6
- จำนวนหนี้ที่ถึงกำหนดชำระ	22,149	56.0	74,592	202.2	147,410	307.0	229,154	223.1
กำหนดชำระ								
ยอดหนี้ที่ได้รับชำระ	17,940	68.2	57,284	205.5	98,177	237.6	92,352	173.4
	(100.0)	(100.0)	(100.0)	(100.0)	(100.0)	(100.0)	(100.0)	(100.0)
- ชำระหนี้ตามเกณฑ์	2,165	5.3	8,455	23.1	16,618	33.4	58,351	56.5
	(12.1)	(7.8)	(14.8)	(11.2)	(16.9)	(14.1)	(63.2)	(32.6)
- ชำระหนี้มากกว่าเกณฑ์	4,335	25.5	14,806	586.7	22,413	106.4	30,432	74.9
	(24.2)	(37.4)	(26.0)	(285.5)	(22.8)	(44.8)	(33.0)	(43.2)
- ชำระหนี้ต่ำกว่าเกณฑ์	10,127	12.7	31,004	39.4	57,050	49.3	2,159	2.1
	(56.4)	(18.6)	(54.1)	(19.2)	(58.1)	(20.8)	(2.3)	(1.2)
- ชำระหนี้ทั้งหมด(ปิดบัญชี)	1,314	24.7	2,959	57.6	2,366	48.5	1,410	39.9
	(7.3)	(36.2)	(5.2)	(28.0)	(2.4)	(20.4)	(1.5)	(23.0)
ยอดหนี้ตามสัญญาที่ค้างชำระ	4,209	109.23	17,308	702.42	49,233	2,483.64	136,802	8,886.37
สัดส่วนหนี้	19.0	20.46	23.2	24.31	33.4	32.36	59.7	59.75
สัดส่วนการชำระหนี้ (%)	81.0		76.8		66.6		40.3	
รวม (%)	100		100		100		100	
สัดส่วนการชำระหนี้กรณีตัดกลุ่มที่ชำระหนี้ต่ำกว่าเกณฑ์ (%)	35.3		35.2		28.1		39.4	

ที่มา : กองทุนกู้ยืมเพื่อการศึกษา

หมายเหตุ : 1) จำนวนผู้กู้ที่ครบกำหนดชำระจริง ไม่รวมผู้ที่กำลังศึกษาต่อ

2) ตัวเลขในวงเล็บหมายถึงสัดส่วนต่อจำนวนผู้ที่มาชำระทั้งหมด

3) ตัวเลขในแต่ละปี หมายถึงผลการชำระหนี้ ณ วันที่ของกลุ่มที่ครบกำหนดชำระหนี้งวดแรกในปีนั้น ๆ

4) ข้อมูลนี้เป็นข้อมูล ณ 31 กรกฎาคม 2545

เอกสารนี้เป็นเอกสารที่จัดทำขึ้นเพื่อใช้ในการเงินเพื่อการศึกษาเท่านั้น ไม่อนุญาตให้นำไปใช้ประโยชน์ด้านการค้า
5) กำหนดการชำระหนี้ของปีใด จะชำระภายในวันที่ 5 กรกฎาคม ของปีนั้น ๆ
ไม่ว่ากรณีใดๆ ทั้งสิ้น อีกทั้งห้ามมิให้ดัดแปลงเนื้อหา และต้องอ้างอิงถึงเจ้าของเอกสารทุกครั้งที่มีการนำไปใช้

โครงการกองทุนเงินให้กู้ยืมเพื่อการศึกษาจัดตั้งขึ้นตามมติคณะรัฐมนตรี วันที่ 28 มีนาคม 2538 เพื่อให้นักเรียน นักศึกษา ซึ่งมาจากครอบครัวที่มีรายได้น้อยกู้ยืมเพื่อการศึกษาต่อตั้งแต่ระดับมัธยมศึกษาตอนปลายจนถึงปริญญาตรีภายในประเทศทั้งการศึกษาในระบบและนอกระบบ โดยได้เริ่มดำเนินการให้กู้ยืมเพื่อการศึกษาครั้งแรกตั้งแต่ปี 2539 เป็นต้นมา โดยมีธนาคารกรุงไทย จำกัด (มหาชน) ทำหน้าที่เป็นผู้บริหารและจัดการกองทุนให้กู้ยืมเพื่อการศึกษา ซึ่งผู้กู้ยืมเงินจะต้องชำระคืนภายในระยะเวลา 15 ปี โดยปลอดชำระเงินต้นและดอกเบี้ย 2 ปี หลังจากจบการศึกษา หลังจากนั้นเริ่มผ่อนชำระเงินต้นและดอกเบี้ยร้อยละ 1 ต่อปี โดยจะต้องชำระภายในวันที่ 5 กรกฎาคม ของทุกปี ตั้งแต่เริ่มดำเนินการกู้ยืมครั้งแรกครั้งแรกในปีการศึกษา 2539 เริ่มให้การกู้ยืมด้วยเงินงบประมาณจำนวน 3,000 ล้านบาทในปีการศึกษา 2539 และมีการปล่อยกู้จริงคิดเป็นเงิน 3,652.59 ล้านบาท จำนวนผู้กู้ 148,444 ราย การปล่อยกู้ได้รับความสนใจจากนักเรียน และนักศึกษาเกินคาดหมาย ทำให้ปริมาณการปล่อยกู้ขยายตัวอย่างรวดเร็ว กระทรวงศึกษาธิการ มีสัดส่วนการกู้ยืมมากกว่าครึ่งของการปล่อยทั้งหมด และอัตราการปล่อยกู้ระหว่างทบวงมหาวิทยาลัยและกระทรวงศึกษาในปี พ.ศ.2539 เท่ากับ 1: 2.57

แต่จากการศึกษา (ดังที่แสดงในตารางที่ 4) พบว่า การชำระคืนโครงการกองทุนเงินให้กู้ยืมเพื่อการศึกษา มีสัดส่วนการชำระน้อยลง คือปี 2542, 2543, 2544, 2545 มีสัดส่วนการชำระหนี้ 81.0%, 76.8%, 66.6%, 40.3%, ซึ่งทำให้โครงการกองทุนเงินกู้ยืมเพื่อการศึกษาได้รับผลกระทบสามารถมีเงินเข้ามาหมุนเวียนในโครงการ(ยศ.) น้อยลง ดังนั้น แนวทางในการ สร้างจิตสำนึก คือ ให้ผู้กู้ยืมมีความเข้าใจนโยบายและวัตถุประสงค์ของโครงการ(ยศ.) เพื่อให้เกิดความรับผิดชอบและทัศนคติที่ดีต่อกองทุน มีการอบรมเจ้าหน้าที่ผู้ปฏิบัติงานในโครงการ(ยศ.) ของสถานศึกษาให้มีความเข้าใจนโยบาย วัตถุประสงค์ กฎหมาย ระเบียบ ข้อบังคับ และหลักเกณฑ์ที่เกี่ยวข้องในการปฏิบัติงาน ส่งเสริมให้ผู้กู้ยืมจัดตั้งชมรมหรือจัดกิจกรรมร่วมกันเพื่อให้เกิดความผูกพันระหว่างศิษย์เก่าและนักศึกษาที่กำลังศึกษาอยู่

4. งานวิจัยที่เกี่ยวข้อง

ศุภสมบุญ อังรัตนากร และจินโสภาคย์ โชติวิเชียร (2545) ได้ศึกษาประเมินผลโครงการกองทุนเงินให้กู้ยืมเพื่อการศึกษา คณะเทคโนโลยีการเกษตร สถาบันเทคโนโลยีพระจอมเกล้าเจ้าคุณทหารลาดกระบัง ปีการศึกษา 2545 ผลการศึกษาพบว่า นักศึกษา คณะเทคโนโลยีการเกษตรที่กู้ยืมเงินกองทุน เป็นเพศหญิงมากกว่าเพศชาย ส่วนใหญ่มีอายุ 19 ปี และอายุ 23 ปีขึ้นไปมีน้อยที่สุด ผู้ประกอบการนักศึกษา พบว่าส่วนใหญ่อยู่ในอุปการะของบิดามารดา อาชีพของบิดามารดาเป็นอาชีพเกษตรกรรมมากที่สุด รายได้เฉลี่ยของครอบครัว 5,001-8,000 บาทต่อเดือน ในเรื่องค่าใช้จ่ายส่วนมากเป็นค่าเล่าเรียน ค่าอุปกรณ์ ค่าอาหาร ส่วนน้อยที่จะใช้เป็นค่าโทรศัพท์มือถือ และอื่น ๆ ยอดรวมเงินกู้ยืมที่อยู่ในช่วงมากกว่า 100,000 บาท มีผู้กู้ยืมถึงร้อยละ 49.0 สำหรับความพึงพอใจของนักศึกษาพบว่า เรื่องดอกเบี้ยเงินกู้มีความพึงพอใจมาก ร้อยละ 36.9 ระยะเวลาที่รอเงินออกมีความพึงพอใจน้อย ร้อยละ 23.3 และนักศึกษาร้อยละ 97.8 ไม่เห็นด้วยหากรัฐบาลจะยกเลิกโครงการ(กยศ.) จากการศึกษาครั้งนี้พบว่า นักศึกษาผู้กู้ยืมส่วนใหญ่มีปัญหาและอุปสรรคด้านการชำระเงินคืนให้กองทุน วงเงินไม่เพียงพอกับค่าใช้จ่าย และปัญหาผู้กู้ยืมบางคนไม่ได้มีฐานะยากจนจริง สุดท้ายในเรื่องของข้อเสนอแนะจากการรวบรวมข้อมูลแบบสอบถาม ควรมีโครงการกองทุนเงินให้กู้ยืมเพื่อการศึกษาต่อไปเรื่อยๆ เพื่อคนรุ่นหลังได้มีโอกาสทางการศึกษา ควรมีการตรวจสอบคุณสมบัติของผู้ปกครองอย่างเข้มงวดและจริงจัง เพื่อให้ผู้ที่ยากจนจริงๆ มีโอกาสได้มากยิ่งขึ้น ในเรื่องสุดท้ายควรมีการประชาสัมพันธ์เรื่องการกู้ยืมเงินกองทุนให้มากกว่านี้

เพชรสุดา อร่ามเสีวรงค์ และสุกัญญา นิธิกร (2547) ได้ศึกษาเรื่องการวิเคราะห์ปัญหาการชำระหนี้ของกองทุนเงินให้กู้ยืมเพื่อการศึกษา : กรณีศึกษามหาวิทยาลัยธรรมศาสตร์ และมหาวิทยาลัยธุรกิจบัณฑิต ผลการศึกษาว่า ปัญหาการชำระหนี้ของกองทุนเงินให้กู้ยืมเพื่อการศึกษาจากหลายปัจจัยด้วยกันดังนี้ 1) นโยบายการลงทะเบียนผู้ไม่ชำระหนี้ไม่ชัดเจน 2) โครงสร้างการบริหารงานมีความขัดแย้งทางผลประโยชน์ (Conflict of Interest) การให้สถานศึกษาเป็นผู้คัดเลือกผู้กู้ เงินกู้ยืมจึงเป็นเครื่องมือในการชักชวนให้เด็กเลือกเรียนในสถานศึกษาของตนของสถานศึกษาบางแห่ง ทำให้การคัดเลือกผู้กู้มิได้คำนึงถึงวัตถุประสงค์ของที่แท้จริงของโครงการ(กยศ.) นอกจากนี้ ทั้งสถานศึกษาและผู้ติดตามหนี้ไม่มีส่วนรับผิดชอบต่อหนี้สูญที่เกิดขึ้น และ 3) ปัญหาจากวิกฤติการณ์ทางเศรษฐกิจที่ผ่านมาทำให้ผู้กู้ไม่มีงานทำส่งผลให้ผู้กู้ไม่สามารถชำระหนี้ได้

เอกสารนี้เป็นเอกสารที่สงวนไว้สำหรับการใช้งานเพื่อการศึกษาเท่านั้น ไม่อนุญาตให้นำไปใช้ประโยชน์ด้านการค้า ไม่ว่ากรณีใดๆทั้งสิ้น อีกทั้งห้ามมิให้ดัดแปลงเนื้อหา และต้องอ้างอิงถึงเจ้าของเอกสารทุกครั้งที่มีการนำไปใช้

จินตนา คงกะโชติ (2546:108) กล่าวถึงงานวิจัย เรื่องความคิดเห็นเกี่ยวกับการชำระคืนเงินโครงการกองทุนเงินให้กู้ยืมเพื่อการศึกษาของนักเรียน-นักศึกษา โรงเรียนอาชีวศึกษาเอกชนในจังหวัดสงขลา ดังนี้ สำนักงานกองทุนเงินให้กู้ยืมเพื่อการศึกษา ควรมีคณะกรรมการโครงการกองทุนเงินให้กู้ยืมเพื่อการศึกษา เพื่อการติดตามผลของผู้กู้ยืมอย่างใกล้ชิด และควรมีการสร้าง ความเข้าใจเกี่ยวกับวิธีการชำระคืน เช่น การจัดเอกสารสำหรับผู้กู้ที่ครบกำหนดชำระเงิน การจัดการอบรมให้กับผู้ที่กำลังจะจบการศึกษา สำหรับสถานศึกษาหรือผู้บริหารสถานศึกษา ควรเข้าร่วมโครงการสร้างจิตสำนึกของผู้กู้ยืมเงินกองทุน มีการจัดการอบรมบุคลากรภายในสถานศึกษา เพื่อให้สามารถให้คำแนะนำปรึกษาแก่นักเรียน-นักศึกษา ได้อย่างทั่วถึง

อุษา นิมแก้ว (2547) กล่าวถึงงานวิจัย เรื่องการติดตามผลบัณฑิตที่สำเร็จการศึกษา สาขาพัฒนาการเกษตร หลักสูตรปริญญาตรี 4 ปี รุ่นที่ 1-6 ดังนี้ การวิจัยครั้งนี้เป็นการวิจัยเชิงสำรวจเพื่อติดตามผลบัณฑิตที่สำเร็จการศึกษาสาขาพัฒนาการเกษตร หลักสูตรปริญญาตรี 4 ปี รุ่นที่ 1-6 คณะเทคโนโลยีการเกษตร สถาบันเทคโนโลยีพระจอมเกล้าเจ้าคุณทหารลาดกระบัง

ผลการศึกษาพบว่า บัณฑิตสาขาพัฒนาการเกษตรได้ตอบแบบสอบถามกลับมาจำนวน 43 ชุด คิดเป็นร้อยละ 67.18 ส่วนใหญ่เป็นบัณฑิตที่จบการศึกษารุ่นที่ 6 ปีการศึกษา 2546 เพศชาย อายุระหว่าง 21 ปี วิชาโทที่เรียนมากคือ นิเทศศาสตร์เกษตร การศึกษาต่อพบว่า ไม่ได้ศึกษาต่อเป็นส่วนใหญ่ ความรู้ที่นำไปใช้ศึกษาต่อมากที่สุด คือ ความรู้สาขาวิชาเอก การประกอบอาชีพ พบว่าการประกอบอาชีพในสถานประกอบการเอกชนมากที่สุด สาขางานที่ทำส่วนใหญ่ไม่เกี่ยวข้องกับสาขาวิชาที่เรียนมา เมื่อจบการศึกษาแล้วบัณฑิตได้งานทำทันทีมากที่สุด เงินเดือนส่วนใหญ่ที่ได้อยู่ระหว่าง 9,000-10,999 บาท บัณฑิตมีความพอใจต่องานที่ทำมากที่สุด ส่วนการเปลี่ยนงานของบัณฑิตสาขาพัฒนาการเกษตร พบว่าบัณฑิตไม่เคยเปลี่ยนงานมากที่สุด

บทที่ 3

วิธีการวิจัย (Research Methodologies)

ในการวิจัยเรื่อง การติดตามผลการคืนเงินโครงการกองทุนเงินให้กู้ยืมเพื่อการศึกษาของ นักศึกษาสาขาพัฒนาการเกษตร คณะเทคโนโลยีการเกษตร สถาบันเทคโนโลยีพระจอมเกล้า เจ้าคุณทหารลาดกระบัง ได้ดำเนินงานเพื่อให้เป็นไปตามวัตถุประสงค์และบรรลุเป้าหมาย จึงได้ จำแนกรายละเอียดวิธีการดำเนินงาน ดังนี้

ประชากร

ประชากรที่ผู้วิจัยใช้ในการดำเนินงานวิจัย ครั้งนี้ ได้แก่ นักศึกษาสาขาพัฒนาการเกษตร คณะเทคโนโลยีการเกษตร สถาบันเทคโนโลยีพระจอมเกล้าเจ้าคุณทหารลาดกระบัง ซึ่งเป็นผู้ สำเร็จการศึกษาระดับปริญญาตรีเมื่อปีการศึกษา 2539-2544 ทั้งหลักสูตรต่อเนื่อง 2 ปีและ หลักสูตร 4 ปีและเข้าร่วมโครงการกองทุนเงินให้กู้ยืมเพื่อการศึกษา ทั้งประเภทผู้กู้ยืมรายใหม่ ผู้กู้ยืมต่อเนื่องจากระดับปริญญาตรี ปวช. ปวส. และผู้กู้ยืมต่อเนื่องระดับมัธยมศึกษาตอนปลาย ตั้งแต่เริ่มมีการจัดตั้งโครงการกองทุนเงินให้กู้ยืมเพื่อการศึกษาครั้งแรก ในปีการศึกษา 2539 จน กระทั่งถึงปีการศึกษา 2544 ซึ่งครบกำหนดชำระหนี้คืนโครงการกองทุนเงินให้กู้ยืมเพื่อการศึกษา ในปีการศึกษา 2547 มีจำนวนทั้งสิ้น 73 ราย

เครื่องมือและวิธีการเก็บรวบรวมข้อมูล

เครื่องมือในการเก็บรวบรวมข้อมูล คือ แบบสอบถาม มีลักษณะคำถามปลายเปิด (Open-ended Questions) และคำถามปลายปิด (Close-ended Questions) แบบสอบถาม ถูกแบ่งออกเป็น 3 ตอน ดังนี้

ตอนที่ 1 สภาพทั่วไปของผู้กู้ยืมในโครงการกองทุนเงินให้กู้ยืมเพื่อการศึกษา

ตอนที่ 2 การติดตามผลการคืนเงินโครงการกองทุนเงินให้กู้ยืมเพื่อการศึกษา

ตอนที่ 3 ปัญหาและอุปสรรค ข้อเสนอแนะของผู้กู้ยืมในโครงการกองทุนเงินให้กู้ยืมเพื่อ

การศึกษา

วิธีทดสอบเครื่องมือ แบบสอบถามที่สร้างขึ้นถูกนำเสนอเพื่อตรวจสอบความถูกต้อง และปรับปรุงเนื้อหาตามคำแนะนำของอาจารย์และผู้เชี่ยวชาญพิจารณาความเหมาะสม เพื่อให้ครอบคลุมในประเด็นที่ศึกษาและเพื่อความเที่ยงตรงเชิงเนื้อหา (Content Validity) ของแบบสอบถาม ซึ่งผู้เชี่ยวชาญประกอบด้วย

1. ผศ.ศุภสมบุญ อิงรัตนากร

ประธานกรรมการปัญหาพิเศษ/คณะกรรมการกองทุนเงินให้กู้ยืมเพื่อการศึกษา

2. ดร.ปัญญา หมั่นเก็บ

อาจารย์ประจำภาควิชา

3. คุณสรวิทย์ หมั่นสมัค

เลขาธิการคณะกรรมการกองทุนเงินให้กู้ยืมเพื่อการศึกษา

4. คุณพาชื่น อ่อนเอกสุข

คณะกรรมการกองทุนเงินให้กู้ยืมเพื่อการศึกษา

วิธีการวิเคราะห์ข้อมูล

1. ข้อมูลปฐมภูมิ (Primary Data) ได้จากการส่งแบบสอบถามทางไปรษณีย์ และใช้วิธีการสัมภาษณ์ทางโทรศัพท์ ในการขอทราบข้อมูล

2. วิเคราะห์ข้อมูลโดยใช้โปรแกรมสำเร็จรูป เพื่อการวิจัยทางสังคมศาสตร์ SPSS (Statistical Packages for the Social Science) ใช้ในการวิเคราะห์ค่าร้อยละ (Percentage) เพื่อแจกแจงความถี่พื้นฐานของประชากร

ระยะเวลาที่ทำการวิจัย

ในการวิจัยครั้งนี้ เริ่มดำเนินงานตั้งแต่เดือนกรกฎาคม 2547 ถึงกุมภาพันธ์ 2548 รวมระยะเวลาทั้งหมด 8 เดือน

บทที่ 4

ผลการวิจัยและวิจารณ์ผล

(Findings and Results)

การวิจัยเรื่อง การติดตามผลการคืนเงินโครงการกองทุนเงินให้กู้ยืมเพื่อการศึกษาของ นักศึกษาสาขาพัฒนาการเกษตร คณะเทคโนโลยีการเกษตร สถาบันเทคโนโลยีพระจอมเกล้า เจ้าคุณทหารลาดกระบัง มีจำนวนประชากรทั้งสิ้น 73 ราย ใช้แบบสอบถามในการเก็บรวบรวม ข้อมูล และมีผู้ตอบแบบสอบถามทั้งสิ้น 44 ราย คิดเป็นร้อยละ 60.27 ผู้วิจัยได้แบ่งการนำเสนอ เป็น 3 ตอนดังนี้

ตอนที่ 1 สภาพทั่วไปของผู้กู้ยืมในโครงการกองทุนเงินให้กู้ยืมเพื่อการศึกษา

ตอนที่ 2 การติดตามผลการคืนเงินโครงการกองทุนเงินให้กู้ยืมเพื่อการศึกษา

ตอนที่ 3 ปัญหาและอุปสรรค ข้อเสนอแนะของผู้กู้ยืมในโครงการกองทุนเงินให้กู้ยืมเพื่อ การศึกษา

ตอนที่ 1 สถานภาพทั่วไปของผู้กู้ยืมในโครงการกองทุนเงินให้กู้ยืมเพื่อการศึกษา

เพศ พบว่า กลุ่มประชากรส่วนใหญ่เป็นเพศชาย คิดเป็นร้อยละ 61.40 และเพศหญิง คิดเป็นร้อยละ 38.60

อายุ พบว่า ส่วนใหญ่มีอายุระหว่าง 27-29 ปี คิดเป็นร้อยละ 50.00 รองลงมาอยู่ ระหว่าง 24-26 ปี คิดเป็นร้อยละ 36.40 และน้อยที่สุดอยู่ระหว่าง 30-31 ปี คิดเป็นร้อยละ 13.60 โดยเฉลี่ยอายุ คือ 27.25 ปี อายุต่ำสุด 24 ปี และอายุสูงสุด 31 ปี

สถานภาพ พบว่า ส่วนใหญ่มีสถานภาพโสด คิดเป็นร้อยละ 84.10 และสถานภาพ สมรส คิดเป็นร้อยละ 15.90

ปีการศึกษาที่จบหลักสูตร พบว่า ส่วนใหญ่เป็นผู้สำเร็จการศึกษา ปี 2543 (หลักสูตร ต่อเนื่อง 2 ปี) คิดเป็นร้อยละ 29.50 รองลงมาปี 2544 (หลักสูตรต่อเนื่อง 2 ปี) คิดเป็นร้อยละ 15.90 และน้อยที่สุดปี 2540 (หลักสูตรปริญญาตรี 4 ปี) คิดเป็นร้อยละ 2.30

หลังจากจบการศึกษา 1-2 ปี พบว่า ส่วนใหญ่มีงานทำแล้ว คิดเป็นร้อยละ 90.90 รองลงมายังว่างงานอยู่ คิดเป็นร้อยละ 4.50 และน้อยที่สุดศึกษาต่อ และมีงานทำและศึกษาต่อ คิดเป็นร้อยละ 2.30 เท่ากัน

เอกสารนี้เป็นเอกสารที่สงวนไว้สำหรับการใช้งานเพื่อการศึกษาเท่านั้น ไม่อนุญาตให้นำไปใช้ประโยชน์ด้านการค้า ไม่ว่ากรณีใดๆทั้งสิ้น อีกทั้งห้ามมิให้ตัดแปลงเนื้อหา และต้องอ้างอิงถึงเจ้าของเอกสารทุกครั้งที่มีการนำไปใช้

อาชีพปัจจุบัน พบว่า ส่วนใหญ่ประกอบอาชีพเอกชน คิดเป็นร้อยละ 52.30 รองลงมาค้าขาย คิดเป็นร้อยละ 15.90 และน้อยที่สุดคือทำงานรัฐวิสาหกิจ เป็นเกษตรกรและเป็นเกษตรกรและศึกษาต่อ คิดเป็นร้อยละ 2.30 เท่ากัน

รายได้ พบว่า ส่วนใหญ่รายได้ต่ำกว่า 10,000 บาท คิดเป็นร้อยละ 45.50 รองลงมา มีรายได้ระหว่าง 10,000 -15,000 บาท คิดเป็นร้อยละ 38.60 และน้อยที่สุดมีรายได้ 15,000 บาทขึ้นไป คิดเป็นร้อยละ 15.90 โดยเฉลี่ยรายได้ คือ 11,235.68 บาท รายได้ต่ำสุด 4,500 บาท และรายได้สูงสุด 35,000 บาท (ตารางที่ 5)

ตารางที่ 5 แสดงสภาพทั่วไปของผู้เยี่ยมในโครงการกองทุนเงินให้กู้ยืมเพื่อการศึกษา

ข้อมูลทั่วไป	จำนวน(คน) (N=44)	ร้อยละ
เพศ		
ชาย	27	61.40
หญิง	17	38.60
อายุ		
24 - 26	16	36.40
27 - 29	22	50.00
30 - 31	6	13.60
Mean= 27.25 S.D =1.78		
Min = 24 Max= 31		
สถานภาพ		
โสด	37	84.10
สมรส	7	15.90

เอกสารนี้เป็นเอกสารที่สงวนไว้สำหรับการใช้งานเพื่อการศึกษาเท่านั้น ไม่อนุญาตให้นำไปใช้ประโยชน์ด้านการค้า ไม่ว่าจะกรณีใดๆทั้งสิ้น อีกทั้งห้ามมิให้ดัดแปลงเนื้อหา และต้องอ้างอิงถึงเจ้าของเอกสารทุกครั้งที่มีการนำไปใช้

ตารางที่ 5 แสดงสภาพทั่วไปของผู้ขี้มในโครงการกองทุนเงินให้กู้ยืมเพื่อการศึกษา (ต่อ)

ข้อมูลทั่วไป	จำนวน(คน) (N=44)	ร้อยละ
ปีการศึกษาที่จบหลักสูตร		
ปี 2540 (หลักสูตร 2 ปีต่อเนื่อง)	6	13.60
ปี 2541 (หลักสูตร 2 ปีต่อเนื่อง)	4	9.10
ปี 2542 (หลักสูตร 2 ปีต่อเนื่อง)	3	6.80
ปี 2543 (หลักสูตร 2 ปีต่อเนื่อง)	13	29.50
ปี 2544 (หลักสูตร 2 ปีต่อเนื่อง)	7	15.90
ปี 2540 (หลักสูตร 4 ปี)	1	2.30
ปี 2541 (หลักสูตร 4 ปี)	2	4.50
ปี 2543 (หลักสูตร 4 ปี)	6	13.60
ปี 2544 (หลักสูตร 4 ปี)	2	4.50
หลังจากจบการศึกษา 1-2 ปี		
มีงานทำ	40	90.90
ว่างงาน	2	4.50
ศึกษาต่อ	1	2.30
มีงานทำและศึกษาต่อ	1	2.30
อาชีพปัจจุบัน		
ข้าราชการ	3	6.80
เอกชน	23	52.30
รัฐวิสาหกิจ	1	2.30
ค้าขาย	7	15.90
เกษตรกร	1	2.30
ศึกษาต่อ	2	4.50
ลูกจ้างของรัฐ	4	9.10
เกษตรกรและศึกษาต่อ	1	2.30
เอกชนและค้าขาย	2	4.50

เอกสารนี้เป็นเอกสารที่สงวนไว้สำหรับกรใช้เฉพาะเพื่อการศึกษาเท่านั้น ไม่อนุญาตให้นำไปเผยแพร่ในสื่อออนไลน์ การค้า
ไม่ว่ากรณีใดๆทั้งสิ้น อีกทั้งห้ามมิให้ดัดแปลงเนื้อหา และต้องอ้างอิงถึงเจ้าของเอกสารทุกครั้งที่มีการนำไปใช้

ตารางที่ 5 แสดงสภาพทั่วไปของผู้กู้ยืมในโครงการกองทุนเงินให้กู้ยืมเพื่อการศึกษา (ต่อ)

ข้อมูลทั่วไป	จำนวน(คน) (N=44)	ร้อยละ
รายได้		
ต่ำกว่า 10,000 บาท	20	45.50
10,000 -15,000 บาท	17	38.60
15,000 บาทขึ้นไป	7	15.90
Mean= 11,235.68	S.D= 5,701.91	
Min = 4,500	Max= 35,000	

ตอนที่ 2 การติดตามผลการคืนเงินโครงการกองทุนเงินให้กู้ยืมเพื่อการศึกษา

ระยะเวลากู้เงิน พบว่า ส่วนใหญ่กู้เงินอยู่ระหว่าง 1-2 ปี คิดเป็นร้อยละ 63.60 รองลงมากู้เงิน 2 ปีขึ้นไป คิดเป็นร้อยละ 31.80 และน้อยที่สุดกู้เงินต่ำกว่า 1 ปี คิดเป็นร้อยละ 4.50 โดยเฉลี่ยระยะเวลากู้เงิน 2.47 ปี ระยะเวลากู้เงินต่ำสุด 1 เดือน และระยะเวลากู้เงินสูงสุด 7 ปี

จำนวนเงินที่กู้ พบว่า ส่วนใหญ่ต่ำกว่า 100,000 บาท คิดเป็นร้อยละ 40.90 รองลงมาอยู่ระหว่าง 100,000 -150,000 บาท คิดเป็นร้อยละ 38.60 และน้อยที่สุด 150,000 บาทขึ้นไป คิดเป็นร้อยละ 20.50 โดยเฉลี่ยจำนวนเงินที่กู้ คือ 116,517.11 บาท จำนวนเงินที่กู้ต่ำสุดคือ 40,000 บาท และจำนวนเงินที่กู้สูงสุด 250,000 บาท

การใช้เงินคืน พบว่า ส่วนใหญ่ใช้เงินคืนแล้ว คิดเป็นร้อยละ 79.50 และยังไม่ใช้เงินคืน คิดเป็นร้อยละ 20.50 (ตารางที่ 6)

ตารางที่ 6 การติดตามผลการคืนเงินโครงการกองทุนเงินให้กู้ยืมเพื่อการศึกษา

การติดตามผล	จำนวน(คน) (N=44)	ร้อยละ
ระยะเวลากู้เงิน		
ต่ำกว่า 1 ปี	2	4.50
1-2 ปี	28	63.60
2 ปีขึ้นไป	14	31.80
Mean = 2.47 S.D= 1.33		
Min =0.5 Max = 7		
จำนวนเงินที่กู้		
ต่ำกว่า 100,000 บาท	18	40.90
100,000 -150,000 บาท	17	38.60
150,000 บาทขึ้นไป	9	20.50
Mean =116,517.11 S.D=55,911.41		
Min = 40,000 Max = 250,000		
การใช้เงินคืน		
ยังไม่ใช้เงินคืน	9	20.50
ใช้เงินคืนแล้ว	35	79.50

สาเหตุที่ไม่ใช้เงินคืน พบว่า ส่วนใหญ่ได้ทำการผ่อนผันกับโครงการกองทุนเงินให้กู้ยืมเพื่อการศึกษาเรียบร้อยแล้ว และไม่พร้อมที่จะใช้เงินคืน เพราะ รายได้ไม่พอใช้ คิดเป็นร้อยละ 44.40 เท่ากัน และน้อยที่สุดไม่ทราบวิธีใช้เงินคืน เพราะ ไม่ทราบข้อมูลที่แน่ชัด คิดเป็นร้อยละ 11.10

การทราบปัญหาและผลกระทบต่อการใช้เงินคืน พบว่า ส่วนใหญ่ทราบว่าหากไม่มีการผ่อนผัน ชำระหนี้ล่าช้าจะต้องเสียค่าปรับ คิดเป็นร้อยละ 66.70 รองลงมาหากผู้กู้ยืมไม่มาติดต่อขอชำระหนี้ ภายใน 150 วัน นับจากวันครบกำหนดชำระหนี้ จะดำเนินการกับผู้ค้ำประกัน ตามกฎหมาย คิดเป็นร้อยละ 22.20 และน้อยที่สุดหากไม่ใช้เงินคืนโอกาสการกู้ยืมโครงการกองทุนเงินให้กู้ยืมเพื่อการศึกษาของรุ่นต่อไปจะมีน้อยลง คิดเป็นร้อยละ 11.10 (ตารางที่ 7)

เอกสารนี้เป็นเอกสารที่สงวนไว้สำหรับการใช้งานเพื่อการศึกษาเท่านั้น ไม่อนุญาตให้นำไปใช้ประโยชน์ด้านการค้า ไม่ว่าจะกรณีใดๆทั้งสิ้น อีกทั้งห้ามมิให้ดัดแปลงเนื้อหา และต้องอ้างอิงถึงเจ้าของเอกสารทุกครั้งที่มีการนำไปใช้

ตารางที่ 7 การติดตามผลกรณีการไม่ใช้เงินคืนโครงการกองทุนเงินให้กู้ยืมเพื่อการศึกษา

การติดตามผล	จำนวน(คน) (N=9)	ร้อยละ
สาเหตุการไม่ใช้คืน		
ได้ทำการผ่อนผันกับโครงการกู้ยืมการศึกษา	4	44.40
ไม่ทราบวิธีใช้เงินคืน	1	11.10
ไม่พร้อมที่จะใช้เงินคืน	4	44.40
การทราบปัญหาและผลกระทบต่อการไม่ใช้เงินคืน		
กรณีหากไม่มีการผ่อนผัน ชำระหนี้ล่าช้า จะต้องเสียค่าปรับ	6	66.70
ไม่มาติดต่อขอชำระหนี้ ภายใน 150 วัน จะดำเนินการกับผู้ค้าประกันตามกฎหมาย	2	22.20
โอกาสการกู้ยืมโครงการกองทุนเงินให้กู้ยืมเพื่อการศึกษาของรุ่นต่อไปจะมีน้อยลง	1	11.10

สาเหตุที่ใช้เงินคืน พบว่า ส่วนใหญ่เพื่ออยากให้รุ่นต่อไปได้มีโอกาสของการกู้ยืมเพื่อการศึกษา คิดเป็นร้อยละ 65.70 และเพื่อต้องการชำระหนี้ที่ก้อนขึ้น คิดเป็นร้อยละ 34.30

การชำระเงินคืน พบว่า ส่วนใหญ่ใช้คืนตามกำหนดจ่ายคืนตามกำหนดบางส่วนและผ่อนผันเป็นรายปี คิดเป็นร้อยละ 71.40 รองลงมาใช้คืนตามกำหนดจ่ายคืนตามกำหนดบางส่วนและผ่อนผันเป็นรายเดือน คิดเป็นร้อยละ 14.30 และน้อยที่สุดใช้คืนก่อนกำหนดจ่ายคืนก่อนกำหนดบางส่วนและผ่อนผันเป็นรายเดือน คิดเป็นร้อยละ 2.90

วิธีการชำระเงิน พบว่า ส่วนใหญ่ชำระผ่านเคาเตอร์ธนาคาร คิดเป็นร้อยละ 97.10 และให้ธนาคารหักบัญชีเงินฝาก คิดเป็นร้อยละ 2.90

ยอดชำระปัจจุบัน พบว่า ส่วนใหญ่ยังคงเหลือ คิดเป็นร้อยละ 94.30 และชำระหมดแล้ว คิดเป็นร้อยละ 5.70 (ตารางที่ 8)

เอกสารนี้เป็นเอกสารที่สงวนไว้สำหรับการใช้งานเพื่อการศึกษาเท่านั้น ไม่อนุญาตให้นำไปใช้ประโยชน์ด้านการค้า ไม่ว่าจะกรณีใดๆทั้งสิ้น อีกทั้งห้ามมิให้ดัดแปลงเนื้อหา และต้องอ้างอิงถึงเจ้าของเอกสารทุกครั้งที่มีการนำไปใช้

ตารางที่ 8 การติดตามผลกรณีการคืนเงินโครงการกองทุนเงินให้กู้ยืมเพื่อการศึกษา

การติดตามผล	จำนวน(คน) (N=35)	ร้อยละ
สาเหตุที่นำเงินมาชำระคืน		
ต้องการชำระหนี้ที่ก่อขึ้น	12	34.30
อยากให้รุ่นต่อไปมีโอกาสกู้ยืม	23	65.70
การชำระคืน		
ใช้ก่อนกำหนดจ่ายคืนบางส่วนและผ่อน		
ผันเป็นรายเดือน	1	2.90
ใช้ก่อนกำหนดจ่ายคืนบางส่วนและผ่อน		
ผันเป็นรายปี	2	5.70
ใช้ตามกำหนดจ่ายคืนบางส่วนและผ่อน		
ผันเป็นรายเดือน	5	14.30
ใช้ตามกำหนดจ่ายคืนบางส่วนและผ่อน		
ผันเป็นรายปี	25	71.40
ใช้คืนหลังกำหนด		
	2	5.70
วิธีการชำระเงิน		
ชำระผ่านเคาเตอร์ธนาคาร	34	97.10
ให้ธนาคารหักบัญชีเงินฝาก	1	2.90
ยอดชำระปัจจุบัน		
หมดแล้ว	2	5.70
ยังเหลือ	33	94.30

เอกสารนี้เป็นเอกสารที่สงวนไว้สำหรับการใช้งานเพื่อการศึกษาเท่านั้น ไม่อนุญาตให้นำไปใช้ประโยชน์ด้านการค้า
ไม่ว่ากรณีใดๆทั้งสิ้น อีกทั้งห้ามมิให้ดัดแปลงเนื้อหา และต้องอ้างอิงถึงเจ้าของเอกสารทุกครั้งที่มีการนำไปใช้

จำนวนงวดค้างชำระ พบว่า ส่วนใหญ่อยู่ระหว่าง 10-13 งวด คิดเป็นร้อยละ 60.60 รองลงมา 13 งวดขึ้นไป คิดเป็นร้อยละ 27.30 และน้อยที่สุดต่ำกว่า 10 งวด คิดเป็นร้อยละ 12.10 โดยเฉลี่ยจำนวนงวดค้างชำระ คือ 12.36 งวด จำนวนงวดที่ค้างชำระน้อยที่สุด คือ 5 งวด และมากที่สุดคือ 14 งวด

จำนวนเงินค้างชำระ พบว่า ส่วนใหญ่ต่ำกว่า 100,000 บาท คิดเป็นร้อยละ 57.60 รองลงมาอยู่ระหว่าง 100,000 – 150,000 บาท คิดเป็นร้อยละ 27.30 และน้อยที่สุด 150,000 บาทขึ้นไป คิดเป็นร้อยละ 15.10 โดยเฉลี่ยจำนวนเงินค้างชำระ คือ 99,600 บาท จำนวนเงินที่ค้างชำระน้อยที่สุด คือ 30,000 บาท และมากที่สุด คือ 240,000 บาท (ตารางที่ 9)

ตารางที่ 9 การติดตามผลการค้างชำระโครงการกองทุนเงินให้กู้ยืมเพื่อการศึกษา

การติดตามผล	จำนวน(คน) (N=33)	ร้อยละ
จำนวนงวดค้างชำระ		
ต่ำกว่า 10 งวด	4	12.10
10-13 งวด	20	60.60
13 งวดขึ้นไป	9	27.30
Mean= 12.36 S.D= 2.23		
Min = 5 Max = 14		
จำนวนเงินค้างชำระ		
ต่ำกว่า 100,000 บาท	19	57.60
100,000 - 150,000 บาท	9	27.30
150,000 บาทขึ้นไป	5	15.10
Mean= 99,600.00 S.D= 5218,019		
Min = 30,000 Max = 240,000		

เอกสารนี้เป็นเอกสารที่สงวนไว้สำหรับการใช้งานเพื่อการศึกษาเท่านั้น ไม่อนุญาตให้นำไปใช้ประโยชน์ด้านการค้า ไม่ว่าจะกรณีใดๆทั้งสิ้น อีกทั้งห้ามมิให้ดัดแปลงเนื้อหา และต้องอ้างอิงถึงเจ้าของเอกสารทุกครั้งที่มีการนำไปใช้

ความคิดเห็นเกี่ยวกับการใช้เงินคืน พบว่า ส่วนใหญ่ไม่ได้รับปัญหาใด ๆ เลย คิดเป็น ร้อยละ 68.20 รองลงมาข้อมูลส่งถึงช้า คิดเป็นร้อยละ 15.90 และน้อยที่สุดกำหนดระยะเวลา ใช้คืนช้าเกินไป คิดเป็นร้อยละ 2.30

การดำเนินโครงการ(กยศ.) พบว่า ส่วนใหญ่มีความเห็นว่าการดำเนินโครงการกองทุน เงินให้กู้ยืมเพื่อการศึกษาต่อไป เพราะเป็นการช่วยเหลือและเปิดโอกาสให้นักเรียน นักศึกษา ที่ ไม่มีทุนทรัพย์สามารถเรียนหนังสือ เพื่อให้มีความรู้และนำมาประกอบอาชีพต่อไปได้ คิดเป็น ร้อยละ 100.00 (ตารางที่ 10)

ตารางที่ 10 การติดตามผลความคิดเห็นโครงการกองทุนเงินให้กู้ยืมเพื่อการศึกษา

การติดตามผล	จำนวน(คน) (N=44)	ร้อยละ
ความคิดเห็นการใช้เงินคืน		
ข้อมูลส่งถึงช้า	7	15.90
กำหนดระยะเวลาใช้คืนเร็วเกินไป	4	9.10
กำหนดระยะเวลาใช้คืนช้าเกินไป	1	2.30
ไม่มีปัญหาใด ๆ เลย	30	68.20
อื่น ๆ	2	4.50
การดำเนินโครงการ(กยศ.)		
ควร	44	100.00

ตอนที่ 3 ปัญหาและอุปสรรค ข้อเสนอแนะของผู้กู้ยืมในโครงการกองทุนเงินให้กู้ยืม เพื่อการศึกษา

ปัญหาและอุปสรรค

จากผลการรวบรวมข้อมูลจากแบบสอบถาม พบว่า ผู้กู้เงินในโครงการกองทุนเงินให้กู้ยืม เพื่อการศึกษามีปัญหาและอุปสรรค มีดังนี้

1. รายได้ไม่เพียงพอต่อการชำระคืนเงินโครงการกองทุนเงินให้กู้ยืมเพื่อการศึกษา
2. การเข้าใจในหลักเกณฑ์ ระเบียบ วิธีปฏิบัติของโครงการกองทุนเงินให้กู้ยืมเพื่อการศึกษา มีน้อย เช่น ผู้กู้ยืมโครงการ(กยศ.)ไม่ทราบวิธีการขอผ่อนผัน

เอกสารนี้เป็นเอกสารที่สงวนไว้สำหรับใช้ในการดำเนินงานเท่านั้น ไม่สามารถเผยแพร่
3. ระยะทางการคืนเงินอยู่ไกล ไม่ได้รับความสะดวกด้านการเดินทาง ใช้ประโยชน์ด้านการค้า
ไม่ว่ากรณีใดๆทั้งสิ้น อีกทั้งห้ามมิให้คัดแปลงเนื้อหา และต้องอ้างอิงถึงเจ้าของเอกสารทุกครั้งที่มีการนำไปใช้

4. ด้านการบริหารจัดการกองทุน การประชาสัมพันธ์ข้อมูลที่จำเป็นในการคืนเงินยังไม่ได้ ทำให้ผู้กู้ยืมโครงการ(กยศ.) ไม่ทราบรายละเอียดที่ชัดเจน

ข้อเสนอแนะ

ผลการรวบรวมข้อมูลจากแบบสอบถาม ในการวิจัยครั้งนี้ มีผู้ให้ข้อเสนอแนะ ดังนี้

1. ด้านของผู้กู้ยืมโครงการกองทุนเงินให้กู้ยืมเพื่อการศึกษา ควรใช้เงินอย่างประหยัดและแบ่งค่าใช้จ่ายในการคืนเงิน
2. ด้านการบริหารจัดการกองทุนการประชาสัมพันธ์ ควรแจ้งรายละเอียดเกี่ยวกับการใช้เงินคืน และควรส่งข้อมูลให้ทราบเป็นระยะ

วิจารณ์ผล

ผลการวิจัย จะเห็นได้ว่า กลุ่มประชากรส่วนใหญ่เป็นเพศชาย เป็นเพราะจำนวนของผู้กู้ยืมเพศชายมากกว่าหญิง ส่วนใหญ่มีอายุระหว่าง 27-29 ปี สถานภาพส่วนใหญ่โสด ปีการศึกษาที่จบหลักสูตรส่วนใหญ่เป็นผู้สำเร็จการศึกษา ปี 2543 (หลักสูตรต่อเนื่อง 2 ปี) เนื่องจากกลุ่มผู้กู้ยืมเงินฯ หลักสูตรต่อเนื่อง 2 ปี มีมากกว่าหลักสูตรปริญญาตรี 4 ปี หลังจากจบการศึกษา 1-2 ปี ส่วนใหญ่มีงานทำแล้ว อาชีพปัจจุบันส่วนใหญ่ทำงานเอกชน รายได้ส่วนใหญ่ต่ำกว่า 10,000 บาท กลุ่มประชากรยังมีรายได้น้อยส่งผลให้จำนวนเงินที่ใช้คืนโครงการ(กยศ.)น้อยตามไปด้วยและยังมีบางส่วนที่ยังไม่พร้อมที่จะใช้เงินคืน

ระยะเวลาที่กู้เงินส่วนใหญ่อยู่ระหว่าง 1-2 ปี ทำให้จำนวนเงินที่กู้ส่วนใหญ่ต่ำกว่า 100,000 บาท และมีจำนวนเงินค้างชำระส่วนใหญ่ต่ำกว่า 100,000 บาท ในการใช้เงินคืนกองทุนส่วนใหญ่ผู้กู้ยืมโครงการ(กยศ.)ได้ใช้เงินคืนแล้ว คิดเป็นร้อยละ 88.60 และที่ยังไม่ใช้คืนก็มีการติดต่อกับทางธนาคารเรียบร้อยแล้ว มีเพียงร้อยละ 11.40 ที่ไม่ได้ดำเนินการ สาเหตุที่ไม่ใช้เงินคืนส่วนใหญ่ได้ทำการผ่อนผันกับกองทุนกู้ยืมเพื่อการศึกษาเรียบร้อยแล้ว และไม่พร้อมที่จะใช้เงินคืน เพราะ รายได้ไม่พอใช้ การทราบปัญหาและผลกระทบต่อการไม่ใช้เงินคืนส่วนใหญ่ทราบว่าจะหากไม่มีการผ่อนผัน ชำระหนี้ล่าช้าจะต้องเสียค่าปรับ สาเหตุที่ใช้เงินคืนส่วนใหญ่เพื่ออยากให้รุ่นต่อไปได้มีโอกาสของการกู้ยืมเพื่อการศึกษา การชำระเงินคืนส่วนใหญ่ใช้คืนตามกำหนดจ่ายคืนตามกำหนดบางส่วนและผ่อนผันเป็นรายปี เพราะอาจเป็นวิธีที่สามารถใช้คืนได้สะดวกที่สุด วิธีการชำระเงินส่วนใหญ่ชำระผ่านเคาเตอร์ธนาคาร ทำให้ทราบว่าผู้กู้ยืมโครงการ(กยศ.) ยังไม่มีความรู้ในการใช้เงินผ่าน ATM ซึ่งได้รับความสะดวกมากกว่า ซึ่งสอดคล้องกับผลการวิจัย เรื่องความคิดเห็นเกี่ยวกับการชำระคืนเงินกองทุนให้กู้ยืมเพื่อการศึกษาของนักเรียน-นักศึกษา ด้านการคำนวณว่ากรณีใดทั้งสิ้น อีกทั้งห้ามมิให้ตัดแปลงเนื้อหา และต้องอ้างอิงถึงเจ้าของเอกสารทุกครั้งที่มีการนำไปใช้

โรงเรียนอาชีวศึกษาเอกชนในจังหวัดสงขลา ของจินตนา คงกะโชติ (2546 : 101) ความคิดเห็นเกี่ยวกับการใช้เงินคืนส่วนใหญ่ไม่ได้รับปัญหาใด ๆ เลย การดำเนินโครงการ(กยศ.) ส่วนใหญ่มีความเห็นว่าควรดำเนินโครงการกองทุนให้กู้ยืมเงินเพื่อการศึกษาต่อไป เพราะเป็นการช่วยเหลือและเปิดโอกาสให้นักเรียน นักศึกษา ที่ไม่มีทุนทรัพย์สามารถเรียนหนังสือ เพื่อให้มีความรู้และนำมาประกอบอาชีพต่อไปได้ ซึ่งสอดคล้องกับงานวิจัย เรื่องประเมินผลโครงการกองทุนให้กู้ยืมเงินเพื่อการศึกษา คณะเทคโนโลยีการเกษตร สถาบันเทคโนโลยีพระจอมเกล้าเจ้าคุณทหารลาดกระบัง ปีการศึกษา 2545 ของ ศุภสมบุรณ์ อังรัตนกร และ จินโสภาคย์ โชติวิเชียร (2545 : 53) และบรรลุตามวัตถุประสงค์ของโครงการกองทุนให้กู้ยืมเงินเพื่อการศึกษา

ปัญหาและอุปสรรค ส่วนใหญ่มีรายได้ไม่เพียงพอต่อการชำระคืนเงินโครงการ(กยศ.) ซึ่งสอดคล้องกับผลการวิจัย เรื่องความคิดเห็นเกี่ยวกับการชำระคืนเงินกองทุนให้กู้ยืม เพื่อการศึกษา ของนักเรียน - นักศึกษา โรงเรียนอาชีวศึกษาเอกชนในจังหวัดสงขลา ของจินตนา คงกะโชติ (2546:100) และไม่เข้าใจในหลักเกณฑ์ ระเบียบ วิธีปฏิบัติของโครงการ(กยศ.)เช่น ผู้กู้ยืมไม่ทราบวิธีการขอยืมเงิน ซึ่งสอดคล้องกับผลการวิจัย เรื่องความคิดเห็นเกี่ยวกับการชำระคืนเงินกองทุนให้กู้ยืมเพื่อการศึกษาของนักเรียน-นักศึกษา โรงเรียนอาชีวศึกษาเอกชนในจังหวัดสงขลา ของจินตนา คงกะโชติ (2546 : 101) และมีข้อเสนอแนะ ส่วนใหญ่ ควรใช้เงินอย่างประหยัดและแบ่งค่าใช้จ่ายในการคืนเงิน และควรแจ้งรายละเอียดเกี่ยวกับการใช้เงินคืนและส่งข้อมูลให้ทราบเป็นระยะ

ผลการศึกษางานวิจัยเรื่อง การติดตามผลการคืนเงินโครงการกองทุนเงินให้กู้ยืมเพื่อการศึกษา ของนักศึกษาสาขาพัฒนากวเกษตร คณะเทคโนโลยีการเกษตร สถาบันเทคโนโลยีพระจอมเกล้าเจ้าคุณทหารลาดกระบัง ให้ผลน่าพอใจเพราะได้รับข้อมูลตามวัตถุประสงค์ของการศึกษาและผลการศึกษาโดยภาพรวมบรรลุวัตถุประสงค์ของโครงการ(กยศ.) พร้อมทั้งเป็นส่วนกระตุ้นการคืนเงินกับผู้กู้ยืมที่ยังไม่คืนซึ่งมีเพียงเล็กน้อย สรุปภาพรวมการติดตามผลการคืนเงินโครงการกองทุนเงินให้กู้ยืมเพื่อการศึกษา ,ได้ผลว่านักศึกษาส่วนใหญ่คืนเงินแล้วและมีเพียงเล็กน้อยเท่านั้นที่ยังไม่ได้คืนเงินโครงการกองทุนเงินให้กู้ยืมเพื่อการศึกษา

บทที่ 5

สรุปผลการวิจัยและข้อเสนอแนะ

(Conclusions and Recommendations)

ในการวิจัยเรื่อง การติดตามผลการคืนเงินโครงการกองทุนเงินให้กู้ยืมเพื่อการศึกษาของ นักศึกษาสาขาพัฒนาการเกษตร คณะเทคโนโลยีการเกษตร สถาบันเทคโนโลยีพระจอมเกล้า เจ้าคุณทหารลาดกระบัง มีวัตถุประสงค์ ดังนี้

1. เพื่อศึกษาถึงสภาพทั่วไปของผู้กู้ยืมในโครงการกองทุนเงินให้กู้ยืมเพื่อการศึกษา
2. เพื่อติดตามผลการคืนเงินของผู้กู้ยืมในโครงการกองทุนเงินให้กู้ยืมเพื่อการศึกษา
3. เพื่อศึกษาปัญหาและอุปสรรค ข้อเสนอแนะของผู้กู้ยืมในโครงการกองทุนเงินให้กู้ยืม เพื่อการศึกษา

โดยเครื่องมือในการเก็บรวบรวมข้อมูล คือ แบบสอบถาม มีลักษณะคำถามปลายเปิด (Open-ended Questions) และคำถามปลายปิด (Close-ended Questions) ส่งแบบสอบถาม ทางไปรษณีย์ตามจำนวนประชากรได้มาจากผู้กู้ยืมในโครงการกองทุนเงินให้กู้ยืมเพื่อการศึกษา ซึ่งครบกำหนดชำระหนี้คืนโครงการกองทุนเงินให้กู้ยืมเพื่อการศึกษา ในปีการศึกษา 2547 มี จำนวนทั้งสิ้น 73 ราย ผลการวิจัยนำมาจากผู้ตอบแบบสอบถามทั้งสิ้น 44 ราย คิดเป็นร้อยละ 60.27 การวิเคราะห์ข้อมูลได้มาจากแบบสอบถาม และใช้วิธีการสัมภาษณ์ทางโทรศัพท์ และ วิเคราะห์ข้อมูลโดยใช้โปรแกรมสำเร็จรูป เพื่อการวิจัยทางสังคมศาสตร์ SPSS (Statistical Packages for the Social Science) ใช้ในการวิเคราะห์ค่าร้อยละ (Percentage) เพื่อแจกแจง ความถี่พื้นฐานของประชากร

พบว่าประชากรส่วนใหญ่เป็นเพศชาย คิดเป็นร้อยละ 61.40 ส่วนใหญ่มีอายุระหว่าง 27-29 ปี คิดเป็นร้อยละ 50.00 โดยเฉลี่ยอายุ คือ 27.25 ปี อายุต่ำสุด 24 ปี และอายุสูงสุด 31 ปี สถานภาพส่วนใหญ่โสด คิดเป็นร้อยละ 84.10 ปีการศึกษาที่จบหลักสูตรส่วนใหญ่เป็นผู้ สำเร็จการศึกษา ปี 2543 (หลักสูตรต่อเนื่อง 2 ปี) หลังจากจบการศึกษา 1-2 ปี ส่วนใหญ่มียาน ทำแล้ว คิดเป็นร้อยละ 90.90 อาชีพปัจจุบันส่วนใหญ่ทำงานเอกชน คิดเป็นร้อยละ 52.30 ราย ได้ส่วนใหญ่ต่ำกว่า 10,000 บาท คิดเป็นร้อยละ 45.50 โดยเฉลี่ยรายได้ คือ 11,235.68 บาท รายได้ต่ำสุด 4,500 บาท และรายได้สูงสุด 35,000 บาท

ระยะเวลากู้เงินส่วนใหญ่อยู่ระหว่าง 1-2 ปี คิดเป็นร้อยละ 63.60 โดยเฉลี่ยระยะเวลากู้ เงิน 2.47 ปี ระยะเวลากู้เงินต่ำสุด 1 เดือน และระยะเวลากู้เงินสูงสุด 7 ปี จำนวนเงินที่กู้ส่วน เอกสารนี้เป็นเอกสารที่สวอนไว้สำหรับการใช้งานเพื่อการศึกษาเท่านั้น ไม่อนุญาตให้นำไปใช้ประโยชน์ด้านการค้า ไม่ว่ากรณีใดๆทั้งสิ้น อีกทั้งห้ามมิให้ดัดแปลงเนื้อหา และต้องอ้างอิงถึงเจ้าของเอกสารทุกครั้งที่มีการนำไปใช้

ใหญ่ต่ำกว่า 100,000 บาท คิดเป็นร้อยละ 40.90 โดยเฉลี่ยจำนวนเงินที่กู้ คือ 116,517.11 บาท จำนวนเงินที่กู้ต่ำสุด คือ 40,000 บาท และจำนวนเงินที่กู้สูงสุด 250,000 บาท การใช้เงินคืนส่วนใหญ่ใช้เงินคืนแล้ว คิดเป็นร้อยละ 79.50 สาเหตุที่ไม่ใช้เงินคืนส่วนใหญ่ได้ทำการผ่อนผันกับโครงการกองทุนเงินให้กู้ยืมเพื่อการศึกษาเรียบร้อยแล้ว และไม่พร้อมที่จะใช้เงินคืน เพราะรายได้ไม่พอใช้ คิดเป็นร้อยละ 44.40 การทราบบัญหาและผลกระทบต่อการไม่ใช้เงินคืนส่วนใหญ่ทราบว่าหากไม่มีการผ่อนผัน ชำระหนี้ล่าช้าจะต้องเสียค่าปรับ คิดเป็นร้อยละ 66.70 สาเหตุที่ใช้เงินคืนส่วนใหญ่เพื่ออยากให้รุ่นต่อไปได้มีโอกาสของการกู้ยืมเพื่อการศึกษา คิดเป็นร้อยละ 65.70 การชำระเงินคืนส่วนใหญ่ใช้คืนตามกำหนดจ่ายคืนตามกำหนดบางส่วนและผ่อนผันเป็นรายปี คิดเป็นร้อยละ 71.40 วิธีการชำระเงินส่วนใหญ่ชำระผ่านเคาเตอร์ธนาคาร คิดเป็นร้อยละ 97.10 ยอดชำระปัจจุบันส่วนใหญ่ยังคงเหลือ คิดเป็นร้อยละ 94.30 จำนวนงวดค้างชำระส่วนใหญ่อยู่ระหว่าง 10 -13 งวด คิดเป็นร้อยละ 60.60 โดยเฉลี่ยจำนวนงวดค้างชำระคือ 12.36 งวด จำนวนงวดที่ค้างชำระน้อยที่สุด คือ 5 งวด และมากที่สุดคือ 14 งวด จำนวนเงินค้างชำระส่วนใหญ่ต่ำกว่า 100,000 บาท คิดเป็นร้อยละ 57.60 โดยเฉลี่ยจำนวนเงินค้างชำระคือ 99,600 บาท จำนวนเงินที่ค้างชำระน้อยที่สุด คือ 30,000 บาท และมากที่สุด คือ 240,000 บาท

ความคิดเห็นเกี่ยวกับการใช้เงินคืนส่วนใหญ่ไม่ได้รับปัญหาใดๆ เลยคิดเป็นร้อยละ 68.20 การดำเนินโครงการ(กยศ.) ส่วนใหญ่มีความเห็นว่าควรดำเนินโครงการกองทุนเงินให้กู้ยืมเพื่อการศึกษาต่อไป เพราะเป็นการช่วยเหลือและเปิดโอกาสให้นักเรียน นักศึกษา ที่ไม่มีทุนทรัพย์สามารถเรียนหนังสือ เพื่อให้มีความรู้และนำมาประกอบอาชีพต่อไปได้ คิดเป็นร้อยละ 100.00

ปัญหาและอุปสรรค พบว่า ผู้กู้เงินในโครงการกองทุนเงินให้กู้ยืมเพื่อการศึกษามีปัญหาและอุปสรรค มีดังนี้

1. รายได้ไม่เพียงพอต่อการชำระคืนเงินโครงการกองทุนเงินให้กู้ยืมเพื่อการศึกษา
2. การเข้าใจในหลักเกณฑ์ ระเบียบ , วิธีปฏิบัติของโครงการกองทุนเงินให้กู้ยืมเพื่อการศึกษา มีน้อย เช่น ผู้กู้ยืมโครงการ(กยศ.) ไม่ทราบวิธีการขอผ่อนผัน
3. ระยะทางการคืนเงินอยู่ไกล ไม่ได้รับความสะดวกด้านการเดินทาง
4. ด้านการบริหารจัดการกองทุน การประชาสัมพันธ์ข้อมูลที่จำเป็นในการคืนเงินยังไม่ดี ทำให้ผู้กู้ยืมโครงการ(กยศ.) ไม่ทราบรายละเอียดที่ชัดเจน

เอกสารนี้เป็นเอกสารที่สงวนไว้สำหรับการใช้งานเพื่อการศึกษาเท่านั้น ไม่อนุญาตให้นำไปใช้ประโยชน์ด้านการค้า ไม่ว่ากรณีใดๆทั้งสิ้น อีกทั้งห้ามมิให้ดัดแปลงเนื้อหา และต้องอ้างอิงถึงเจ้าของเอกสารทุกครั้งที่มีการนำไปใช้

ข้อเสนอแนะพบว่า ผลการรวบรวมข้อมูลจากแบบสอบถามมีผู้ให้ข้อเสนอแนะ ดังนี้

1. ด้านของผู้กู้ยืมโครงการกองทุนเงินให้กู้ยืมเพื่อการศึกษา ควรใช้เงินอย่างประหยัดและแบ่งค่าใช้จ่ายในการคืนเงิน
2. ด้านการบริหารจัดการกองทุนการประชาสัมพันธ์ ควรแจ้งรายละเอียดเกี่ยวกับการใช้เงินคืน และควรส่งข้อมูลให้ทราบเป็นระยะ

ข้อเสนอแนะจากผลการวิจัย

ในการวิจัยครั้งนี้ ผู้วิจัยมีข้อเสนอแนะ โดยจำแนกได้เป็น 2 ประเด็น ดังนี้

1. ด้านของผู้กู้ยืมโครงการกองทุนเงินให้กู้ยืมเพื่อการศึกษา
 - 1.1 เมื่อผู้กู้ยืมโครงการกองทุนเงินให้กู้ยืมเพื่อการศึกษา จบการศึกษา 1-2 ปี ส่วนใหญ่มีงานทำเรียบร้อยแล้ว ควรใช้เงินคืนก่อนกำหนดเพราะยังไม่มีภาระคิดดอกเบี้ยและทำให้วงเงินที่กู้ลดลง ทำให้ผู้กู้ไม่อยากใช้คืนเงินมากขึ้น
 - 1.2 ควรทำความเข้าใจในหลักเกณฑ์ ระเบียบ วิธีปฏิบัติของโครงการกองทุนเงินให้กู้ยืมเพื่อการศึกษา
 - 1.3 ควรหาความรู้เพิ่มเติมในการใช้เงินคืนโครงการกองทุนเงินให้กู้ยืมเพื่อการศึกษา เช่น ด้านวิธีการชำระเงิน ส่วนใหญ่ชำระผ่านเคาเตอร์ธนาคาร ดังแสดงไว้ในตารางที่ 6 แต่ไม่มีการชำระโดยโอนผ่านบัตร ATM ซึ่งวิธีการชำระหนี้โอนผ่านบัตร ATM นอกจากจะมีความสะดวกแล้วยังสามารถสอบถามยอดหนี้ได้ (จินตนา คงกะโชติ .2546:101)
 - 1.4 เนื่องจากผู้กู้ยืมของโครงการกองทุนเงินให้กู้ยืมเพื่อการศึกษา ทำงานอยู่ไม่ตรงกับที่อยู่ที่แจ้งกับทาง ธนาคารกรุงไทย จำกัด (มหาชน) ทำให้ข้อมูลข่าวสารที่ส่งไปไม่ถึงตัวผู้กู้ยืมโครงการ(กยศ.) ดังนั้นเมื่อย้ายที่ทำงานใหม่จึงควรแจ้งให้ธนาคารกรุงไทย จำกัด (มหาชน) ทราบทุกครั้ง
 - 1.5 ผู้กู้ยืมฯ ควรมีจิตสำนึกที่ดีในการคืนเงิน เพื่อให้เงินหมุนเวียนในกองทุนส่งต่อไปถึงรุ่นน้องมากขึ้น
2. ด้านการบริหารจัดการกองทุน
 - 2.1 การประชาสัมพันธ์ ควรมีการจัดอบรมผู้กู้ยืมโครงการ(กยศ.)ก่อนจบการศึกษา เพื่อให้ทราบรายละเอียดที่ชัดเจนก่อนการใช้จ่ายเงินคืน และส่งข้อมูลให้ทราบเป็นระยะ

เอกสารนี้เป็นเอกสารที่สงวนไว้สำหรับการใช้งานเพื่อการศึกษาเท่านั้น ไม่อนุญาตให้นำไปใช้ประโยชน์ด้านการค้า ไม่ว่าจะกรณีใดๆทั้งสิ้น อีกทั้งห้ามมิให้ดัดแปลงเนื้อหา และต้องอ้างอิงถึงเจ้าของเอกสารทุกครั้งที่มีการนำไปใช้

2.2 การแจ้งเตือนหนี้ย่ำแย่และไม่มีมาตรการที่เด็ดขาดไว้รองรับ เนื่องจากโครงการกองทุนเงินให้กู้ยืมเพื่อการศึกษา ก่อตั้งขึ้นมาเพื่อช่วยเหลือนักเรียน - นักศึกษา ทำให้สามารถผ่อนผันได้ง่ายเพราะไม่สามารถตรวจสอบรายได้ที่แน่ชัดได้ การดำเนินคดีตามกฎหมายจึงสามารถยอมความกันได้ จึงควรมีการสร้างจิตสำนึกที่ดีต่อผู้กู้ยืมโครงการ(กยศ.) เช่น จัดกิจกรรมต่าง ๆ เพื่อให้เกิดความผูกพันระหว่างรุ่นพี่และรุ่นน้อง

ข้อเสนอแนะจากการทำงานวิจัย

1. ทางภาควิชาควรมีการติดตามข้อมูลที่อยู่ของนักศึกษาที่เป็นปัจจุบัน เพื่อสะดวกแก่การทำงานวิจัยในครั้งต่อไป
2. หากแบบสอบถามไม่มีกลุ่มทดสอบ ควรให้ผู้เชี่ยวชาญตรวจสอบค่าความเที่ยงตรง เพื่อความถูกต้องและความน่าเชื่อถือของข้อมูล
3. เนื่องจากผู้กู้ยืมโครงการ(กยศ.)จบการศึกษาไปหลายปี จึงควรทำการสืบค้นข้อมูลหรือโทรศัพท์ตามที่อยู่ให้เป็นปัจจุบันให้มากที่สุด ก่อนส่งแบบสอบถามทางไปรษณีย์
4. การส่งแบบสอบถามทางไปรษณีย์ ควรทำการส่งอย่างน้อย 1-2 เดือน เพื่อมีเวลาในการติดตามผลอีกรอบ
5. ควรมีการติดตามที่อยู่หรือเบอร์โทรศัพท์ของผู้ที่ยังไม่ตอบแบบสอบถามจาก ผู้ที่ตอบแบบสอบถาม เพื่อติดต่อภายหลัง
6. ควรมีความอดทนและกระตือรือร้นในการทำงาน

เอกสารอ้างอิง

- กระทรวงศึกษาธิการ. 2542. คู่มือการกู้ยืมเงินกองทุนให้กู้ยืมเพื่อการศึกษา. กรุงเทพฯ :
โรงพิมพ์คุรุสภาลาดพร้าว.
- กองทุนเงินให้กู้ยืมเพื่อการศึกษา. 2543. คู่มือการกู้ยืมเงินกองทุนให้กู้ยืมเพื่อการศึกษา.
กรุงเทพฯ : ธนาคารการพิมพ์.
- เกษม มโนสันต์. 2539. การบัญชีรัฐบาล. กรุงเทพฯ : พัฒนาวิชาการ.
- คมเพชร ฉัตรศุภกุล. 2521. การแนะแนวเบื้องต้น. กรุงเทพฯ : โรงพิมพ์มหาวิทยาลัย
ศรีนครินทรวิโรฒประสานมิตร.
- จินตนา คงกะโชติ. 2546. ความคิดเห็นเกี่ยวกับการชำระคืนเงินกองทุนให้กู้ยืมเพื่อการศึกษา
ของนักเรียน-นักศึกษา โรงเรียนอาชีวศึกษาเอกชน ในจังหวัดสงขลา.
วิทยานิพนธ์มหาบัณฑิต สถาบันเทคโนโลยีพระจอมเกล้าเจ้าคุณทหารลาดกระบัง
กรุงเทพมหานคร.
- ทวีศักดิ์ ญาณประทีป. 2538. พจนานุกรม. กรุงเทพฯ : วัฒนาพานิช.
- ปราณี เกกิงพล. 2515. การแนะแนวและการให้คำปรึกษา. กรุงเทพฯ : โรงพิมพ์การศาสนา.
- เพชรสุดา อารามเสวีวงศ์ และสุกัญญา นิธิกร. 2547. "การวิเคราะห์ปัญหาการชำระหนี้ของกอง
ทุนให้กู้ยืมเพื่อการศึกษา:กรณีศึกษามหาวิทยาลัยธรรมศาสตร์และมหาวิทยาลัยธุรกิจ
บัณฑิตย". วารสารมหาวิทยาลัยธรรมศาสตร์. 22(1) :1-14.
- เมตตา นพประดิษฐ์. การติดตามผลการศึกษาระดับบัณฑิตจากวิทยาลัยครุภาคใต้. วิทยานิพนธ์
มหาบัณฑิต มหาวิทยาลัยจุฬาลงกรณ์ กรุงเทพมหานคร.
- ศุภสมบุรณ์ อิงรัตน์กร และจินโสภาคย์ โชติวิเชียร. 2545. รายงานการวิจัยเรื่อง ประเมินผล
โครงการกองทุนให้กู้ยืมเงินเพื่อการศึกษา คณะเทคโนโลยีการเกษตร สถาบัน
เทคโนโลยีพระจอมเกล้าเจ้าคุณทหารลาดกระบัง ปีการศึกษา 2545. สถาบัน
เทคโนโลยีพระจอมเกล้าเจ้าคุณทหารลาดกระบัง กรุงเทพมหานคร.
- สุภาวดี เจริญทรัพย์ และสุธีรา วิเศษกุล. 2539. การบัญชีทรัพย์สิน. กรุงเทพฯ : พิสิกเซ็นเตอร์.
- สมชัย ฤชุพันธุ์ และชลธาร วิศรุตวงศ์. 2544. รายงานการวิจัยแนวทางการบริหารจัดการกอง
ทุนเงินให้กู้ยืมเพื่อการศึกษา. กรุงเทพฯ : สถาบันแห่งชาติเพื่อการพัฒนาการ
ศึกษาลำานองานคณะกรรมการการศึกษาแห่งชาติ.

เอกสารนี้เป็นเอกสารที่สงวนไว้สำหรับการใช้งานเพื่อการศึกษาเท่านั้น ไม่อนุญาตให้นำไปใช้ประโยชน์ด้านการค้า
ไม่ว่ากรณีใดๆทั้งสิ้น อีกทั้งห้ามมิให้ดัดแปลงเนื้อหา และต้องอ้างอิงถึงเจ้าของเอกสารทุกครั้งที่มีการนำไปใช้

เอกสารอ้างอิง(ต่อ)

อุทุมพร จามรمان. 2530. แบบสอบถาม:การสร้างและการใช้. กรุงเทพฯ : คณะครุศาสตร์
จุฬาลงกรณ์มหาวิทยาลัย.

อนันต์ อนันตรังสี. 2517. หลักการแนะแนว. กรุงเทพฯ : โอเดียนสโตร์.

อุษา นิมแก้ว. 2547. การติดตามผลบัณฑิตที่สำเร็จการศึกษาสาขาพัฒนาการเกษตร หลักสูตร
สูตรปริญญาตรี 4 ปี รุ่นที่1-6. ปัญหาพิเศษ สถาบันเทคโนโลยีพระจอมเกล้าเจ้าคุณ
ทหารลาดกระบัง กรุงเทพมหานคร.



เอกสารนี้เป็นเอกสารที่สงวนไว้สำหรับการใช้งานเพื่อการศึกษาเท่านั้น ไม่อนุญาตให้นำไปใช้ประโยชน์ด้านการค้า.
ไม่ว่ากรณีใดๆทั้งสิ้น อีกทั้งห้ามมิให้ดัดแปลงเนื้อหา และต้องอ้างอิงถึงเจ้าของเอกสารทุกครั้งที่มีการนำไปใช้



เอกสารนี้เป็นเอกสารที่สงวนไว้สำหรับกรใช้งานเพื่อการศึกษาเท่านั้น ไม่อนุญาตให้นำไปใช้ประโยชน์ด้านการค้า
ไม่ว่ากรณีใดๆทั้งสิ้น อีกทั้งห้ามมิให้ดัดแปลงเนื้อหา และต้องอ้างอิงถึงเจ้าของเอกสารทุกครั้งที่มีการนำไปใช้

สถาบันเทคโนโลยีพระจอมเกล้าเจ้าคุณทหารลาดกระบัง
แบบสอบถามการติดตามการคืนเงินโครงการกองทุนเงินให้กู้ยืมเพื่อการศึกษาของนักศึกษา
สาขาพัฒนาการเกษตร คณะเทคโนโลยีการเกษตร (สจล.) ปีการศึกษา 2547

คำชี้แจง

ข้าพเจ้านางสาววาสนา แก้วสายบัว นักศึกษาสาขาพัฒนาการเกษตรได้ทำการวิจัย เรื่อง การติดตามการคืนเงินโครงการกองทุนเงินให้กู้ยืมเพื่อการศึกษาของนักศึกษา สาขาพัฒนาการเกษตร คณะเทคโนโลยีการเกษตร (สจล.) ปีการศึกษา 2547

ในการนี้จึงใคร่ขอความอนุเคราะห์ท่าน ในการตอบแบบสอบถาม ซึ่งผลวิจัยดังกล่าวจะใช้เป็นแนวทางการปรับปรุงแก้ไข การดำเนินการโครงการกองทุนเงินให้กู้ยืมเพื่อการศึกษา ให้สามารถดำเนินงานได้อย่างมีประสิทธิภาพมากยิ่งขึ้น และความคิดเห็นที่ได้จากการตอบแบบสอบถามของท่านจะถือเป็นความลับและนำมาใช้เพียงการวิจัยเท่านั้น

ดังนั้น การมีส่วนร่วมในการตอบแบบสอบถาม จึงมีความสำคัญอย่างยิ่งต่อความเที่ยงตรงและความเชื่อมั่นของผลการวิจัยครั้งนี้ ขอความกรุณาท่านกรอกข้อมูลที่เป็นความจริงให้สมบูรณ์ที่สุด และโปรดตอบแบบสอบถามกลับคืนมาโดยเร็วที่สุด

วาสนา แก้วสายบัว
ผู้ทำการวิจัย

หมายเหตุ :

- หากมีข้อสงสัยกรุณาติดต่อมายังเบอร์โทร 09-5788004 หรือ 06-5237674
- เมื่อท่านตอบแบบสอบถามเสร็จกรุณาพับคืนและเย็บเรียบร้อย แล้วส่งกลับตามที่อยู่ด้านหลัง โดยไม่ต้องเสียค่าใช้จ่ายในการส่งกลับคืน

เอกสารนี้เป็นเอกสารที่สงวนไว้สำหรับการใช้งานเพื่อการศึกษาเท่านั้น ไม่อนุญาตให้นำไปใช้ประโยชน์ด้านการค้าไม่ว่ากรณีใดๆทั้งสิ้น อีกทั้งห้ามมิให้ดัดแปลงเนื้อหา และต้องอ้างอิงถึงเจ้าของเอกสารทุกครั้งที่มีการนำไปใช้

แบบสอบถาม

เรื่อง การติดตามการคืนเงินโครงการกองทุนเงินให้กู้ยืมเพื่อการศึกษาของนักศึกษา
สาขาพัฒนาการเกษตร คณะเทคโนโลยีการเกษตร ปีการศึกษา 2547

คำชี้แจง

ข้อมูลแบ่งออกเป็น 3 ตอน ดังนี้คือ

ตอนที่ 1 สภาพทั่วไปของผู้กู้ยืมในโครงการกองทุนเงินให้กู้ยืมเพื่อการศึกษา

ตอนที่ 2 การติดตามผลการคืนเงินโครงการกองทุนเงินให้กู้ยืมเพื่อการศึกษา

ตอนที่ 3 ปัญหาและอุปสรรค ข้อเสนอแนะของผู้กู้ยืมในโครงการกองทุนเงินให้กู้ยืมเพื่อการศึกษา

โปรดทำเครื่องหมาย / ลงใน หรือเติมข้อความหรือตัวเลขลงในช่องว่างที่กำหนดให้ ซึ่งตรงกับสภาพความจริงของท่านมากที่สุด

ตอนที่ 1 สภาพทั่วไปของผู้กู้ยืมในโครงการกองทุนเงินให้กู้ยืมเพื่อการศึกษา

1. ชื่อ.....ชื่อสกุล.....

ที่อยู่ปัจจุบัน.....

เบอร์โทรศัพท์.....

2. อายุ.....ปี

3. เพศ

ชาย

หญิง

4. สถานภาพ

โสด

สมรส

หย่าร้าง

5. ปีการศึกษาที่จบหลักสูตรพัฒนาการเกษตร *

ปี 2539 (หลักสูตรต่อเนื่อง 2 ปี)

ปี 2540 (หลักสูตรปริญญาตรี 4 ปี)

ปี 2540 (หลักสูตรต่อเนื่อง 2 ปี)

ปี 2541 (หลักสูตรปริญญาตรี 4 ปี)

ปี 2541 (หลักสูตรต่อเนื่อง 2 ปี)

ปี 2542 (หลักสูตรปริญญาตรี 4 ปี)

ปี 2542 (หลักสูตรต่อเนื่อง 2 ปี)

ปี 2543 (หลักสูตรปริญญาตรี 4 ปี)

ปี 2543 (หลักสูตรต่อเนื่อง 2 ปี)

2544 (หลักสูตรปริญญาตรี 4 ปี)

ปี 2544 (หลักสูตรต่อเนื่อง 2 ปี)

เอกสารนี้เป็นเอกสารที่รวบรวมไว้เพื่อใช้ในการศึกษาเท่านั้น ไม่อนุญาตให้นำไปใช้ประโยชน์ด้านการค้า
ไม่ว่ากรณีใดๆทั้งสิ้น อีกทั้งห้ามมิให้ดัดแปลงเนื้อหา และต้องอ้างอิงถึงเจ้าของเอกสารทุกครั้งที่มีการนำไปใช้

6. หลังจากท่านจบการศึกษา 1-2 ปีแรกจากสาขาพัฒนาการเกษตร

- ประกอบอาชีพ
- ว่างาน
- ศึกษาต่อโปรดระบุ สาขาวิชาเอก.....
สถาบันที่ศึกษา.....

7. อาชีพปัจจุบัน (เลือกได้มากกว่า 1 ข้อ)

- รับข้าราชการ โปรดระบุตำแหน่ง.....
สถานที่.....
- สถานประกอบการเอกชน โปรดระบุแผนก.....
สถานที่.....
- รัฐวิสาหกิจ โปรดระบุแผนก.....
สถานที่.....
- ประกอบอาชีพส่วนตัว โปรดระบุ.....
สถานที่.....
- เกษตรกร โปรดระบุ.....
สถานที่.....
- ศึกษาต่อ โปรดระบุ ระดับการศึกษา.....
สาขาวิชาเอก.....
สถาบัน.....
- อื่น ๆ (โปรดระบุ).....

8. ปัจจุบันท่านมีรายได้.....บาท/เดือน(หากไม่ทราบรายได้ที่แน่ชัดให้ประมาณการ)

ตอนที่ 2 การติดตามผลการคืนเงินโครงการกองทุนเงินให้กู้ยืมเพื่อการศึกษา

9. ระยะเวลาทั้งหมดที่ท่านกู้ยืมฯ.....ปี

10. จำนวนเงินทั้งหมดที่ท่านกู้ยืมฯ.....บาท

11. ปัจจุบันท่านใช้คืนเงินกู้ยืมกองทุนเพื่อการศึกษาหรือยัง

ยังไม่ใช้คืน (กรุณาห้ามไปตอบข้อ 12-13)

ใช้คืนแล้ว (กรุณาห้ามไปตอบข้อ 14-17)

เอกสารนี้เป็นเอกสารที่สงวนไว้สำหรับการใช้งานเพื่อการศึกษาเท่านั้น ไม่อนุญาตให้นำไปใช้ประโยชน์ด้านการค้า
ไม่ว่ากรณีใดๆทั้งสิ้น อีกทั้งห้ามมิให้ดัดแปลงเนื้อหา และต้องอ้างอิงถึงเจ้าของเอกสารทุกครั้งที่มีการนำไปใช้

12. เหตุผลที่ยังไม่ใช้คืน

- ได้ทำการผ่อนผันกับกองทุนกู้ยืมเพื่อการศึกษาเรียบร้อยแล้ว
- ไม่ทราบวิธีใช้เงินคืน เพราะ.....
- ไม่พร้อมที่จะใช้เงินคืน เพราะ.....
- อื่น ๆ (โปรดระบุ).....

13. ท่านทราบปัญหาและผลกระทบต่อการใช้เงินคืนในเรื่องใด (ตอบได้มากกว่า 1 ข้อ)

- กรณีหากไม่มีการผ่อนผัน ชำระหนี้ล่าช้าจะต้องเสียค่าปรับ
- หากผู้กู้ยืมไม่มาติดต่อขอชำระหนี้ ภายใน 150 วัน นับจากวันครบกำหนดชำระหนี้ จะดำเนินการกับผู้ค้ำประกันตามกฎหมาย
- โอกาสการกู้ยืมโครงการกองทุนเงินให้กู้ยืมเพื่อการศึกษาของรุ่นต่อไปจะมีน้อยลง
- อื่น ๆ (โปรดระบุ).....

14. เหตุผลที่ท่านนำเงินมาชำระคืน

- ต้องการชำระหนี้ที่ก่อขึ้น
- อยากให้รุ่นต่อไปได้มีโอกาสของการกู้ยืมเพื่อการศึกษา
- อื่น ๆ (โปรดระบุ).....

15. วิธีการชำระเงินคืน (กรุณาเลือกตอบข้อต่อไป)

15.1 ใช้คืนก่อนกำหนด

- จ่ายคืนเต็มจำนวนวงเงินที่กู้ทั้งหมด
- จ่ายคืนก่อนกำหนดบางส่วนและผ่อนผันเป็นรายเดือน
- จ่ายคืนก่อนกำหนดบางส่วนและผ่อนผันเป็นรายปี
- อื่น ๆ (โปรดระบุ).....

15.2 ใช้คืนตามกำหนด

- จ่ายคืนเต็มจำนวนวงเงินที่กู้ทั้งหมด
- จ่ายคืนตามกำหนดบางส่วนและผ่อนผันเป็นรายเดือน
- จ่ายคืนตามกำหนดบางส่วนและผ่อนผันเป็นรายปี
- อื่น ๆ (โปรดระบุ).....

15.3 ใช้คืนหลังกำหนด.....ปี

เอกสารนี้เป็นเอกสารที่สงวนไว้สำหรับการใช้งานเพื่อการศึกษาเท่านั้น ไม่อนุญาตให้นำไปใช้ประโยชน์ด้านการค้า ไม่ว่าจะกรณีใดๆทั้งสิ้น อีกทั้งห้ามมิให้ตัดแปลงเนื้อหา และต้องอ้างอิงถึงเจ้าของเอกสารทุกครั้งที่มีการนำไปใช้

16. วิธีการชำระคืนเงินกู้ยืมกองทุนเพื่อการศึกษา (ตอบได้มากกว่า 1 ข้อ)

- โอนผ่านบัตร ATM ให้นำธนาคารหักบัญชีเงินฝาก
- ชำระผ่านเคาเตอร์ธนาคาร อื่น ๆ (โปรดระบุ).....

17. ปัจจุบันท่านได้ชำระเงินกู้ยืมกองทุนเพื่อการศึกษา

- หมดแล้ว
- ยังคงเหลือ.....งวด.....บาท

18. ท่านมีความคิดเห็นอย่างไรเกี่ยวกับการใช้เงินคืน (ตอบได้มากกว่า 1 ข้อ)

- ข้อมูลส่งถึงช้า กำหนดระยะเวลาใช้คืนช้าเกินไป
- กำหนดระยะเวลาใช้คืนเร็วเกินไป ไม่ได้รับปัญหาใดๆเลย
- อื่น ๆ (โปรดระบุ).....

19. ท่านมีความคิดเห็นอย่างไรกับการดำเนินการกองทุนกู้ยืมเงินเพื่อการศึกษา

- ควรดำเนินการกองทุนกู้ยืมเงินเพื่อการศึกษาต่อไป
- เพราะ.....
- ควรยกเลิกกองทุนกู้ยืมเงินเพื่อการศึกษา
- เพราะ.....

ตอนที่ 3 ปัญหาและอุปสรรค ข้อเสนอแนะของผู้กู้ยืมในโครงการ(กยศ.)

20. ปัญหาและอุปสรรค

.....

.....

.....

.....

21. ข้อเสนอแนะ

.....

.....

.....

.....

เอกสารนี้เป็นเอกสารที่สงวนไว้สำหรับการใช้งานเพื่อการศึกษาเท่านั้น ขอขอบคุณเป็นอย่างยิ่งในการตอบแบบสอบถาม คำ
ไม่ว่ากรณีใดๆทั้งสิ้น อีกทั้งห้ามมิให้ดัดแปลงเนื้อหา และต้องอ้างอิงถึงเจ้าของเอกสารทุกครั้งที่มีการนำไปใช้

รายชื่อนักศึกษาทั้งหมดพร้อมที่อยู่ จำนวน 73 ราย

รุ่นที่ 9 จบการศึกษาปี 2540 (หลักสูตร 2 ปีต่อเนื่อง) จำนวน 9 ราย

1. น.ส.จรงใจ ณะไชย
1/1 หมู่2 ต.สวี อ.สวี จ.ชุมพร 86130
2. น.ส.จุไรรัตน์ เทพพิพิธ
96 หมู่6 ต.มะลาน อ.พุนพิน จ.สุราษฎร์ธานี 84130
3. นายพนัส ชัยรัมย์ (01-9854674)
222 ซอยธันยารมณณ์ ถ.เทพารักษ์ อ.เมือง จ.สมุทรปราการ 10270
4. น.ส.พัชรี ศิรินารถ (01-3670547)
79/2 หมู่3 ต.นาทราย อ.เมือง จ.นครศรีธรรมราช 80280
5. นายพิทักษ์ ทองเจือเพชร
12/3 หอพัชทร ต.บางแก้ว อ.บางแก้ว กรุงเทพฯ 10504
6. นายมานพ เพชรจูด (06-9029109)
ภาควิชาการจัดการประมง คณะประมง มหาวิทยาลัยเกษตรศาสตร์ กรุงเทพฯ 10900
7. นายยุทธนา บัวแก้ว (06-6840089)
117/107 หมู่4 ต.คลองแห อ.หาดใหญ่ จ.สงขลา 90110
8. น.ส.ละอองศรี มะลาพันธ์ (06-0621694)
11/14 หมู่บ้านรุ่งอรุณ ต.มาบตาพุด อ.เมือง จ.ระยอง 21150
9. นายศิริพร พิศาลภทวิกิจ
เรือนจำกลางราชบุรี ต.น้ำพุ อ.เมือง จ.ราชบุรี 70000

รุ่นที่ 10 จบการศึกษาปี 2541(หลักสูตร 2 ปีต่อเนื่อง) จำนวน 10 ราย

1. นายขันดิษฐ์ สงสวัสดิ์
132 หมู่1 ต.พิปูน อ.พิปูน จ.นครศรีธรรมราช 80270
2. นายทศพร หอยสังข์
4/1 หมู่2 ต.นาเมืองเพชร อ.สีเกา จ.ตรัง 92150
3. น.ส.นันทนา เพชรล้ำ (02-9844100)
47/27 หมู่3 ต.ปากเกร็ด อ.ปากเกร็ด จ.นนทบุรี 11120

เอกสารนี้เป็นเอกสารที่สงวนไว้สำหรับการใช้งานเพื่อการศึกษาเท่านั้น ไม่อนุญาตให้นำไปใช้ประโยชน์ด้านการค้า
ไม่ว่ากรณีใดๆทั้งสิ้น อีกทั้งห้ามมิให้ดัดแปลงเนื้อหา และต้องอ้างอิงถึงเจ้าของเอกสารทุกครั้งที่มีการนำไปใช้

4. นายภรต เอียดแก้ว (06-2763928)
42 หมู่11 ต.หัวไทร อ.หัวไทร จ.นครศรีธรรมราช 80170
 5. นายราเชนทร์ เขียวชล (06-2763928)
12/278 ซอยพหลโยธิน 48 แขวงอนุสาวรีย์ เขตบางเขน กรุงเทพฯ 10220
 6. นายวรรณโชค รัตนคช
22 หมู่5 ต.หน้าเขา อ.เทพนม จ.กระบี่ 81140
 7. นายศุภกิจ นุสุข (075-341856,01-5995457)
293/1 ซอยหน้าแขวง หมู่1 ถ.กะโรม ต.โพธิ์เสด็จ อ.เมือง จ.นครศรีธรรมราช 80000
 8. นายโสภณ พันภัย
10/21 หมู่3 ต.สนดงนอก อ.เมือง จ.ยะลา 95000
 9. น.ส.อังสนา เสนา
110 หมู่5 ต.กะเบียด อ.ฉวาง จ.นครศรีธรรมราช 80150
 10. น.ส.อุไร แทนนิล
77/91 หมู่3 ต.คลองหอยโข่ง กิ่งอ.คลองหอยโข่ง จ.สงขลา 90230
- รุ่นที่ 11 จบการศึกษาปี ปี 2542(หลักสูตร 2 ปีต่อเนื่อง) จำนวน 9 ราย
1. นายจรัล เดชพิณ (01-5780464,06-9437196)
97 หมู่10 ต.บางลึก อ.เมือง จ.ชุมพร 86000
 2. นายวิศักดิ์ พิมวัน (044-627468)
126/1 หมู่20 ต.นิคม อ.สตึก จ.บุรีรัมย์ 311150
 3. น.ส.เพ็ญศรี จงกล
2 หมู่7 ต.เขาขาว อ.ทุ่งสง จ.นครศรีธรรมราช 80110
 4. นายราเชน เต็นสว่าง
10/1 หมู่4 ต.แค อ.จะนะ จ.สงขลา 90130
 5. นายสุภาพ หลีนก(เปลี่ยนนามสกุลเป็น พิทธิยะกุล)
180 หมู่2 ต.เทพนิมิต อ.เขาสมิง จ.ตราด 23150
 6. นายฉัตรนิล เตาะสาตุ
55/1 ถ.เอเชีย 18 ต.สุโขทัย อ.สุโขทัย จ.นครราชสีมา 36120

เอกสารนี้เป็นเอกสารที่สงวนไว้สำหรับการใช้งานเพื่อการศึกษาเท่านั้น ไม่อนุญาตให้นำไปใช้ประโยชน์ด้านการค้า
ไม่ว่ากรณีใดๆทั้งสิ้น อีกทั้งห้ามมิให้ดัดแปลงเนื้อหา และต้องอ้างอิงถึงเจ้าของเอกสารทุกครั้งที่มีการนำไปใช้

7. น.ส.อรอุษา เพ็ชรมณี

77/24 หมู่3 ค่ายรัตนพล กิ่งอ.คลองหอยโข่ง จ.สงขลา 90230

8. นายมนตรี สะดะ

123 หมู่10 ต.นาท่ามเหนือ อ.เมือง จ.ตรัง 92190

9. นายมานพ เหลี่ยมปาน (01-7439288)

23/1 หมู่6 ต.บึงบอน อ.หนองเสือ จ.ปทุมธานี 12170

รุ่นที่ 12 จบการศึกษาระดับ ป. 2543(หลักสูตร 2 ปีต่อเนื่อง) จำนวน 20 ราย

1. น.ส.กาญจนา สดใสญาติ (09-8977538)

32/3 หมู่2 ต.บึงกาสาม อ.หนองเสือ จ.ปทุมธานี 12170

2. นายเกรียงศักดิ์ ก้อมไธสง (01-8511420)

76 หมู่5 ต.บ้านยาง อ.พุทไธสง จ.บุรีรัมย์ 31120

3. นายชนะ สระทองแผ่ (035-564131,06-7525814)

275 หมู่6 ต.หนองไธ้ อ.อุททอง จ.สุพรรณบุรี 72160

4. นายเทพรส เนตรสุวรรณ (06-6656122) หอนิธิพาสเมนต์ ห้อง 415

5/3 ซอยวงษ์สุด ถ.พหลโยธิน 46/2 แขวงอนุสาวรีย์ เขตบางเขน กรุงเทพฯ 10220

5. น.ส.ผกา นนทะสร

8 หมู่5 ต.น้ำน้อย อ.หาดใหญ่ จ.สงขลา 90110

6. น.ส.พรเพ็ญ ทุ่งสวน (07-9242393)

19 หมู่1 ต.บางใหญ่ อ.บางใหญ่ จ.นนทบุรี 11140

7. นายพิสุจน์ ประเสริฐธรรม (06-3952074)

34/8 ต.ทางเกวียน อ.แกลง จ.ระยอง 21110

8. นายพุทธศิษย์ เพ็ญลวดวงษ์(เปลี่ยนนามสกุลเป็น พุทธสถิตย์กุล)(01-6532780,02-9517133)

124/541 หมู่4 ต.ตลาดขวัญ อ.เมือง จ.นนทบุรี 11000

9. นายภาสกร อินทสุวรรณโณ

98 หมู่4 ต.ท่าแพ อ.สิงหนคร จ.สงขลา 90280

10. นายภิญโญ โภคทรัพย์ (07-8604387)

106/4 บ้านโคกม่วง ต.นาออก อ.ศรีบุญเรือง จ.หนองบัวลำภู 31180

เอกสารนี้เป็นเอกสารที่สงวนไว้สำหรับการใช้งานเพื่อการศึกษาเท่านั้น ไม่อนุญาตให้นำไปใช้ประโยชน์ด้านการค้า
ไม่ว่ากรณีใดๆทั้งสิ้น อีกทั้งห้ามมิให้ดัดแปลงเนื้อหา และต้องอ้างอิงถึงเจ้าของเอกสารทุกครั้งที่มีการนำไปใช้

11. น.ส.ยุพา พุ่มสุวรรณ (074-737078)
139 หมู่1 ต.ดอนโพธิ์ อ.เมือง จ.สตูล 91140
12. นายรักษดา สุวรรณรักษา (06-2912602)
28 หมู่2 ต.บ้านตุล อ.ชะอวด จ.นครศรีธรรมราช 80180
13. น.ส.รัชกุล สุขสวัสดิ์
28 หมู่2 ต.บ้านตุล อ.ชะอวด จ.นครศรีธรรมราช 80180
14. น.ส.สวริน ยาวุธ (01-2059358)
89 หมู่2 บ้านพร้าว ต.พระธาตุ อ.เขียงกลาง จ.น่าน 55160
15. นายสัญญา คำเงิน (06-2389392)
1487/2 ถ.รอบเมือง อ.เมือง จ.สกลนคร 47000
16. น.ส.สิริวรรณ รวมแก้ว
244 ซอย21 หมู่บ้านสัมมากรบางกะปิ สะพานสูง เขตบึงกุ่ม กรุงเทพฯ 10240
17. นายสุทัศน์ มีแสง (09-4647626)
80/1 หมู่1 ต.ถ้ำพรรณรา อ.ถ้ำพรรณรา จ.นครศรีธรรมราช 80260
18. นายแสงชัย สมใจ
165 หมู่2 ต.ทุ่งกระเต็น อ.หนองกี่ จ.บุรีรัมย์ 31210
19. นายอุดมพร ยุงทอง
27/5 หมู่2 ต.คลองหอยโข่ง อ.คลองหอยโข่ง จ.สงขลา 00230
20. น.ส.อุษา ทรายอ่อน
36 หมู่5 ต.บ้านทำเนียบ อ.คีรีรัฐนิคม จ.สุราษฎร์ธานี 84180

รุ่นที่ 13 จบการศึกษาปี ปี 2544(หลักสูตร 2 ปีต่อเนื่อง) จำนวน 12 ราย

1. นายก้องศักดิ์ ยิ้มงาม (06-3382853)
23/1 ม.16 ต.คลอง3 อ.คลองหลวง จ.ปทุมธานี 12120
2. นายกิริติ ปัญญา (01-1210315)
249 ม.17 ต.มะเกลือเก่า อ.สูงเนิน จ.นครราชสีมา 30170
3. นายคุณาวุฒิ คำภาบุตร (09-7691037)
14/4-5 ม.7 ต.บางโคลง อ.บางพลี จ.สมุทรปราการ 10540

เอกสารนี้เป็นเอกสารที่สงวนไว้สำหรับการใช้งานเพื่อการศึกษาเท่านั้น ไม่อนุญาตให้นำไปใช้ประโยชน์ด้านการค้า
ไม่ว่ากรณีใดๆทั้งสิ้น อีกทั้งห้ามมิให้ตัดแปลงเนื้อหา และต้องอ้างอิงถึงเจ้าของเอกสารทุกครั้งที่มีการนำไปใช้

4. นายจักรพงษ์ สุทธิรุ่งเรือง

5. น.ส.จุฬารรณ จันลาพันธ์

6. นายเดชา วัฒนธีรวงศ์ (06-5267447)

2 (บ้านพักข้าราชการกรมประมงใน ม.เกษตร) แขวงลาดยาว เขตจตุจักร กทม. 10900

7. น.ส.นัยนา หมั่นถนอม (01-2698849)

97/6 ม.5 ต.ทุ่งหลวง อ.เวียงสระ จ.สุราษฎร์ธานี 84190

8. น.ส.นุชนาฏ จิตโสภา

99 ม.3 ซ.หมู่บ้านมนชญา แขวงสายไหม เขตสายไหม กทม. 10220

9. น.ส.วิรินดา ศรีวิสัย (06-6092705)

34/320 ม.4 แขวงศรีก้ง เขตดอนเมือง กทม. 10210

10. นายสรณะ ทวีสุวรรณ

11. น.ส.สุนันทา จันทร์กลม (06-8958349)

149/19 ม.1 ต.บางเสาธง อ.บางเสาธง จ.สมุทรปราการ 10540

12. นายเอกพันธ์ ม่วงสมัย

92 ม.2 ต.ป่าขาด อ.สิงหนคร จ.สงขลา 90280

รุ่นที่ 1 จบการศึกษาปี ปี 2540(หลักสูตร 4 ปี) จำนวน 1 ราย

เนาวรัตน์ ด้อยศักดิ์

118 ม. 4 ต.หนองเรือ อ.โนนสัง จ.หนองบัวลำภู 39140

รุ่นที่ 2 จบการศึกษาปี ปี 2541(หลักสูตร 4 ปี) จำนวน 2 ราย

1.นายประเวช วารินทร์ (06-2521819)

47ม.7 ต.นอกออก อ.ปักธงชัย จ.นครราชสีมา 30150

2. นายสุรศักดิ์ การะเวท (01-7212577)

9/141 ม. 5 แขวงบางบอน กทม. 10150

รุ่นที่ 3 จบการศึกษาปี ปี 2542(หลักสูตร 4 ปี) จำนวน 1 ราย

นายไพโรจน์ โภโสภา

355/34 ซ. ลาดพร้าว 122 วังทองหลาง เขตบางกะปิ กทม. 10310

เอกสารนี้เป็นเอกสารที่สงวนไว้สำหรับการใช้งานเพื่อการศึกษาเท่านั้น ไม่อนุญาตให้นำไปใช้ประโยชน์ด้านการค้า
ไม่ว่ากรณีใดๆทั้งสิ้น อีกทั้งห้ามมิให้ดัดแปลงเนื้อหา และต้องอ้างอิงถึงเจ้าของเอกสารทุกครั้งที่มีการนำไปใช้

55

รุ่นที่ 4 จบการศึกษาปี ปี 2543(หลักสูตร 4 ปี) จำนวน 8 ราย

1. น.ส.กัญญิกา ลิ่มสมบูรณ์ (09-2228356)
294 ม. 2 ต. อ้อมน้อย อ.กระทุ่มแบน จ. สมุทรสาคร 74130
2. น.ส.กิริติยา สวัสดิภาพ (01-6557872)
514 ถ.แสงดาวห้อยสอน กิ่งอำเภอภูเพียง จ. น่าน 55000
3. น.ส. ชราธาร บัวจอม (034-219102)
51/13 ถ.หน้าจวน ต.พระปฐมเจดีย์ อ.เมือง จ.นครปฐม 73000
4. น.ส.ดวงนภา ไชยแก้ว (09-1145562)
118 ม.4 ต.แม่ต๋ำ อ.พระยาแมงราย จ.เชียงใหม่ 57290
5. น.ส.ยุวรรดา มีทอง (06-3246024) เคแอลแมนชั่น 2 ห้อง 2521
114/1-9 ลาดพร้าว 122 แขวงวังทองหลาง เขตบางกะปิ กทม. 10310
6. นายศุภกิจ มั่นยืน (09-7771361)
967/1 พัฒนาการ ซอย 15 ถ.พัฒนาการ แขวงสวนหลวง เขตสวนหลวง กทม. 10260
7. น.ส.สุชาวดี ศรีสุข (09-6986029)
47/74 ม.วรางกูร ถ.เลียบคลองสอง แขวงบางชัน เขตคลองสามวา กทม. 10510
8. น.ส.อัจฉรา ธงยี่สิบหก (01-4464358)
40/11 ศรีโชคแมนชั่น (ห้อง 614) ซ. 83 ถ.ลาดพร้าว เขตวังทองหลาง กทม. 10310

รุ่นที่ 5 จบการศึกษาปี ปี 2544(หลักสูตร 4 ปี) จำนวน 1 ราย

- น.ส.เมธินี นิจุพิทักษ์ 06-3741768
670/1 ถ.พหลโยธิน แขวงสามเสนใน เขตพญาไท กทม. 10400