

สำนักหอสมุดกลาง พระจอมเกล้าลาดกระบัง

**การกำจัดสีย้อมจากน้ำทิ้งของกระบวนการฟอกย้อมสิ่งทอพื้นบ้าน
โดยใช้เศษผงเหล็ก**

**REMOVAL OF DYES FROM WASTEWATER OF LOCAL TEXTILE DYEING
PROCESSES USING IRON WASTE PARTICLES**

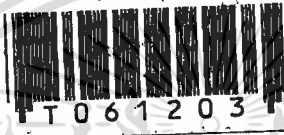

**นรารักษ์ นามืองรักษ์
NARARAK NAMAUNGRAK**

อพ.
พ. 239 ก
9546

เลขหมู่.....
เลขทะเบียน..... **61203** ✓
วัน,เดือน,ปี...17 ก.ค. 2549

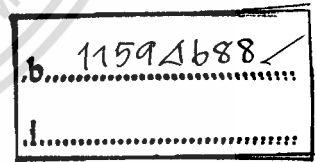

วิทยานิพนธ์นี้เป็นส่วนหนึ่งของการศึกษาตามหลักสูตรปริญญาวิทยาศาสตรมหาบัณฑิต
สาขาวิชาเคมีสิ่งแวดล้อม
บัณฑิตวิทยาลัย
สถาบันเทคโนโลยีพระจอมเกล้าเจ้าคุณทหารลาดกระบัง
พ.ศ.2548
ISBN 974-15-2089-1

เอกสารนี้เป็นเอกสารที่สงวนไว้สำหรับการใช้งานเพื่อการศึกษาเท่านั้น ไม่อนุญาตให้นำไปใช้ประโยชน์ด้านการค้า
ไม่ว่ากรณีใดๆทั้งสิ้น อีกทั้งห้ามมิให้ดัดแปลงเนื้อหา และต้องอ้างอิงถึงเจ้าของเอกสารทุกครั้งที่มีการนำไปใช้

**REMOVAL OF DYES FROM WASTEWATER OF LOCAL TEXTILE
DYEING PROCESSES USING IRON WASTE PARTICLES**



**A THESIS SUBMITTED IN PARTIAL FULFILLMENT
OF THE REQUIREMENT FOR THE DEGREE OF
MASTER OF SCIENCE IN ENVIRONMENTAL CHEMISTRY
SCHOOL OF GRADUATE STUDIES
KING MONGKUT'S INSTITUTE OF TECHNOLOGY LADKRABANG
2005**

ISBN 974-15-2089-1

เอกสารนี้เป็นเอกสารที่สงวนไว้สำหรับการใช้งานเพื่อการศึกษาเท่านั้น ไม่อนุญาตให้นำไปใช้ประโยชน์ด้านการค้า
ไม่ว่ากรณีใดๆทั้งสิ้น อีกทั้งห้ามมิให้ดัดแปลงเนื้อหา และต้องอ้างอิงถึงเจ้าของเอกสารทุกครั้งที่มีการนำไปใช้



COPYRIGHT 2005

SCHOOL OF GRADUATE STUDIES

KING MONGKUT'S INSTITUTE OF TECHNOLOGY LADKRABANG

เอกสารนี้เป็นเอกสารที่สงวนไว้สำหรับการใช้งานเพื่อการศึกษาเท่านั้น ไม่อนุญาตให้นำไปใช้ประโยชน์ด้านการค้า
ไม่ว่ากรณีใดๆทั้งสิ้น อีกทั้งห้ามมิให้ดัดแปลงเนื้อหา และต้องอ้างอิงถึงเจ้าของเอกสารทุกครั้งที่มีการนำไปใช้

หัวข้อวิทยานิพนธ์	การกำจัดสีย้อมจากน้ำทิ้งของกระบวนการฟอกย้อมสิ่งทอพื้นบ้าน โดยใช้เศษผงเหล็ก
นักศึกษา	นางสาวนรารักษ์ นาเมืองรักษ์
รหัสประจำตัว	46064501
ปริญญา	วิทยาศาสตร์มหาบัณฑิต
สาขาวิชา	เคมีสิ่งแวดล้อม
พ.ศ.	2548
อาจารย์ผู้ควบคุมวิทยานิพนธ์	ดร.สุวรรณี จรรยาพูน

บทคัดย่อ

งานวิจัยนี้เป็นการศึกษาการกำจัดสีย้อมที่ปนเปื้อนในน้ำเสียสังเคราะห์และน้ำทิ้งจากกระบวนการฟอกย้อมสิ่งทอพื้นบ้านด้วยเศษผงเหล็กโดยการทดลองแบบแบทช์และคอลัมน์ สีย้อมที่ใช้ในการศึกษา คือ Reactive Blue 5, Reactive Blue, Acid Blue 25 และ Direct Blue 15 และเศษผงเหล็กที่ใช้ คือ เหล็กเหนียว เหล็กกล้า เหล็กหล่อ และเหล็กทั้งสามชนิดผสมกันในอัตราส่วน 1:1:1 โดยน้ำหนัก จากการทดลองแบบแบทช์ในสภาวะที่เหมาะสมโดยใช้เหล็กทั้งสี่ชนิด พบว่ามีประสิทธิภาพในการกำจัดสีย้อมทั้งสิ้นมากกว่าร้อยละ 97 นั่นคือชนิดของเศษผงเหล็กไม่มีผลต่อประสิทธิภาพการกำจัดสีย้อม ดังนั้นงานวิจัยนี้จึงเลือกใช้เศษผงเหล็กหล่อซึ่งมีปริมาณมากในโรงกลึงขนาดใหญ่ สำหรับการลด บีโอดี และซีโอดีของสีย้อมทั้งสี่มีค่าใกล้เคียงกันประมาณร้อยละ 87 และ 76 ตามลำดับ การกำจัดสีย้อมจากน้ำทิ้งโดยใช้สภาวะที่เหมาะสมจากการทดลองแบบแบทช์ พบว่าสามารถกำจัดสีได้ประมาณร้อยละ 89 ประสิทธิภาพการกำจัด บีโอดี และซีโอดีประมาณร้อยละ 85 และ 75 ตามลำดับ ส่วนปริมาณเหล็ก แมงกานีส และโครเมียมหลังการบำบัดในสีย้อมสังเคราะห์ทั้งสี่และน้ำทิ้งมีค่าเพิ่มขึ้นอยู่ในช่วง 14-19, 0.2-0.3 และ 0.01-0.04 มิลลิกรัมต่อลิตร ตามลำดับ ส่วนการทดลองแบบคอลัมน์ที่อัตราการไหล 4 มิลลิลิตรต่อนาที พบว่าสามารถกำจัดสีย้อมสังเคราะห์ทั้งสี่เป็นเวลา 30 นาที ประสิทธิภาพการกำจัด บีโอดี และซีโอดีประมาณร้อยละ 88 และ 81 ตามลำดับ การกำจัดสีย้อมในน้ำทิ้งโดยใช้สภาวะที่เหมาะสมจากการทดลองแบบคอลัมน์พบว่าสามารถกำจัดสีได้ดี ประสิทธิภาพการกำจัด บีโอดี และซีโอดีประมาณร้อยละ 83 และ 77 ตามลำดับ ส่วนปริมาณเหล็กและแมงกานีสหลังการบำบัดในสีย้อมสังเคราะห์ทั้งสี่และน้ำทิ้งมีค่าเพิ่มขึ้นอยู่ในช่วง 24-28 และ 1-2 มิลลิกรัมต่อลิตร ตามลำดับ ในขณะที่ตรวจไม่พบโครเมียมทั้งก่อนและหลังการบำบัด ส่วนพีเอชหลังการบำบัดทั้งการทดลองแบบแบทช์และคอลัมน์ที่วัดได้ประมาณพีเอช 6 นอกจากนี้ยังสามารถนำเศษผงเหล็กกลับมาใช้ใหม่โดยการล้างด้วยกรดไฮโดรคลอริก 3% ซึ่งมีประสิทธิภาพใกล้เคียงกับการใช้เหล็กใหม่ในการกำจัด จากการนำสภาวะที่ได้จากห้องปฏิบัติการไปประยุกต์ใช้ในการกำจัดสีย้อมจากน้ำทิ้งของ

เอกสารนี้เป็นเอกสารที่สงวนไว้สำหรับการใช้งานเพื่อการศึกษาเท่านั้น ไม่อนุญาตให้นำไปใช้ประโยชน์ด้านการค้า ไม่ว่ากรณีใดๆทั้งสิ้น อีกทั้งห้ามมิให้ดัดแปลงเนื้อหา และต้องอ้างอิงถึงเจ้าของเอกสารทุกครั้งที่มีการนำไปใช้

กระบวนการฟอกย้อมสิ่งทอพื้นบ้านที่จังหวัดกาฬสินธุ์เป็นระยะเวลา 15 วัน พบว่าวิธีนี้สามารถกำจัดสีได้ดี และคุณภาพน้ำทิ้งหลังจากการบำบัดสามารถปล่อยลงสู่แหล่งน้ำตามธรรมชาติได้โดยตรง อย่างไรก็ตาม ประสิทธิภาพการกำจัดขึ้นอยู่กับคุณลักษณะของน้ำทิ้ง

คำสำคัญ : เศษผงเหล็ก, สีย้อม, Reactive Blue 5, Reactive Blue, Acid Blue 25, Direct Blue 15, กระบวนการฟอกย้อมสิ่งทอพื้นบ้าน



เอกสารนี้เป็นเอกสารที่สงวนไว้สำหรับการใช้งานเพื่อการศึกษาเท่านั้น ไม่อนุญาตให้นำไปใช้ประโยชน์ด้านการค้า
ไม่ว่ากรณีใดๆทั้งสิ้น อีกทั้งห้ามมิให้ดัดแปลงเนื้อหา และต้องอ้างอิงถึงเจ้าของเอกสารทุกครั้งที่มีการนำไปใช้

effluence after treatment both in batch and column experiments were about pH 6. In addition, iron waste particles could be regenerated with 3% w/v of hydrochloric acid. Removal of dyes in dyeing wastewater from local textile dyeing processes was also investigated for 15 days at Kalasin, Thailand. It was found that dyes were removed efficiently. However, dye removal efficiency was dependant on wastewater characteristics.

Keywords: Iron waste particles, Dyes, Reactive Blue 5, Reactive Blue, Acid Blue 25, Direct Blue 15, Local Textile Dyeing Process



กิตติกรรมประกาศ

วิทยานิพนธ์เล่มฉบับนี้สำเร็จลุล่วงไปได้ด้วยดี เนื่องจากผู้จัดทำได้รับความช่วยเหลือจากบุคคลผู้มีพระคุณหลายท่าน ดังนี้

ขอขอบพระคุณ ดร.สุวรรณี จรรยาพูน อาจารย์ภาควิชาเคมี คณะวิทยาศาสตร์ สถาบันเทคโนโลยีพระจอมเกล้าเจ้าคุณทหารลาดกระบัง อาจารย์ที่ปรึกษาวิทยานิพนธ์ ที่ได้ให้คำแนะนำ ให้คำปรึกษาอย่างใกล้ชิด และเสนอแนะแนวทางแก้ปัญหา รวมทั้งตรวจแก้วิทยานิพนธ์ฉบับนี้ให้มีความสมบูรณ์เพิ่มขึ้น

ขอขอบพระคุณ ดร.ชลอ จารุสุทธิรักษ์ และ ผศ.พิสมัย ชัยรัตน์อุทัย อาจารย์ประจำภาควิชาเคมี คณะวิทยาศาสตร์ สถาบันเทคโนโลยีพระจอมเกล้าเจ้าคุณทหารลาดกระบัง ที่ให้ความช่วยเหลือ คำแนะนำ และช่วยตรวจสอบเพิ่มความสมบูรณ์ให้กับวิทยานิพนธ์ฉบับนี้

ขอขอบพระคุณ ดร.เสาวภาค สุขตระกูลเวศ หัวหน้าภาคเคมี คณะวิทยาศาสตร์ มหาวิทยาลัยเทคโนโลยีราชมงคลธัญบุรี ที่ได้ให้คำแนะนำ ความถูกต้อง และความเรียบร้อยของวิทยานิพนธ์

ขอขอบคุณเจ้าหน้าที่ห้องปฏิบัติการ เจ้าหน้าที่ห้องธุรการ ภาควิชาเคมี คณะวิทยาศาสตร์ ที่ให้ความร่วมมือ และอำนวยความสะดวก ในการทำวิทยานิพนธ์ให้สำเร็จลุล่วงไปด้วยดี

ขอขอบพระคุณกลุ่มแม่บ้านเลี้ยงม่อน-ไหม ชาวบ้านหมู่บ้านสองห้อง ต.ร่องคำ อ.ร่องคำ จ.กาฬสินธุ์ ที่ให้ความอนุเคราะห์ตัวอย่างน้ำทิ้งจากกระบวนการฟอกย้อมสิ่งทอพื้นบ้าน และสถานที่ทำการทดลอง

สุดท้ายนี้ผู้จัดทำ ขอขอบพระคุณ บิดา มารดา และบุคคลในครอบครัว รวมทั้งเพื่อน ๆ ที่คอยให้ความช่วยเหลือ และกำลังใจตลอดในการทำวิทยานิพนธ์

นางสาวนรารักษ์ นาเมืองรักษ์

สารบัญ

	หน้า
บทคัดย่อภาษาไทย.....	I
บทคัดย่อภาษาอังกฤษ.....	III
กิตติกรรมประกาศ.....	V
สารบัญ.....	VI
สารบัญตาราง.....	IX
สารบัญรูป.....	XIV
รายการคำย่อและสัญลักษณ์.....	XVII
บทที่ 1 บทนำ.....	1
1.1 ความสำคัญและที่มาของวิทยานิพนธ์.....	1
1.2 วัตถุประสงค์.....	2
1.3 ขอบเขตการศึกษา.....	2
1.4 ประโยชน์ที่คาดว่าจะได้รับ.....	3
บทที่ 2 ทฤษฎีและงานวิจัยที่เกี่ยวข้อง.....	4
2.1 สีย้อม.....	4
2.1.1 การตั้งชื่อสี.....	5
2.1.2 คุณสมบัติของสีย้อม.....	6
2.1.3 องค์ประกอบสีย้อม.....	6
2.1.4 การจำแนกประเภทของสีย้อม.....	7
2.1.5 ชนิดของสีย้อมที่ใช้ในการย้อมไหม.....	11
2.1.6 กระบวนการฟอกย้อมไหม.....	14
2.1.7 ประเภทสิ่งสกปรกเจือปนในน้ำเสีย.....	15
2.1.8 ผลกระทบต่อสิ่งแวดล้อมของสีย้อม.....	17
2.1.9 การกำจัดสีย้อมในน้ำเสียจากกระบวนการย้อมผ้า.....	18
2.2 เหล็ก.....	21
2.2.1 ชนิดของเหล็ก.....	21
2.2.2 คุณสมบัติทางเคมี.....	22
2.2.3 การกัดกร่อน.....	23

สารบัญ (ต่อ)

	หน้า
2.2.4 ปฏิกริยาออกซิเดชัน – รีดักชัน.....	26
2.2.5 ปฏิกริยาการกำจัดสีย้อมโดยใช้เศษผงเหล็ก.....	26
2.3 งานวิจัยที่เกี่ยวข้อง.....	27
บทที่ 3 วิธีดำเนินการวิจัย.....	30
3.1 อุปกรณ์เครื่องมือและสารเคมี.....	30
3.1.1 อุปกรณ์.....	30
3.1.2 สารเคมี.....	31
3.2 การดำเนินงานวิจัยในห้องปฏิบัติการ.....	32
3.2.1 การเตรียมเศษผงเหล็ก.....	32
3.2.2 ศึกษาคุณสมบัติของเศษผงเหล็กแต่ละชนิด.....	32
3.2.3 การเตรียมน้ำเสียสังเคราะห์.....	32
3.2.4 การเตรียมสารละลายมาตรฐานสีย้อม.....	33
3.2.5 ศึกษาผลของชนิดของเศษผงเหล็กต่อประสิทธิภาพในการกำจัด สีย้อมแต่ละชนิดโดยการทดลองแบบแบทช์.....	33
3.2.6 ศึกษาประสิทธิภาพในการกำจัดสีย้อมของเศษผงเหล็ก โดยการทดลองแบบคอลัมน์.....	33
3.2.7 ศึกษาประสิทธิภาพการนำกลับมาใช้ใหม่ของเศษผงเหล็ก โดยการทดลองแบบคอลัมน์.....	34
3.2.8 ศึกษาคุณภาพน้ำทิ้งจากการทดลองแบบแบทช์และแบบคอลัมน์.....	34
3.3 การกำจัดสีย้อมจากน้ำทิ้งของกระบวนการฟอกย้อมสิ่งทอพื้นบ้าน.....	34
3.3.1 เครื่องมือและอุปกรณ์ที่ใช้ในการทดลอง.....	34
3.3.2 การติดตั้งระบบและการทำงาน.....	35
3.3.3 การเก็บตัวอย่างและการวิเคราะห์.....	36
บทที่ 4 ผลการทดลอง.....	39
4.1 ลักษณะทางกายภาพและทางเคมีของเศษผงเหล็ก.....	39
4.2 ผลของชนิดเหล็กในการกำจัดสีย้อม.....	42

สารบัญ (ต่อ)

	หน้า
4.3 คุณลักษณะของน้ำเสียสังเคราะห์ก่อนและหลังบำบัด ด้วยเศษผงเหล็กหล่อโดยการทดลองแบบแบทช์.....	45
4.4 ประสิทธิภาพการกำจัดสีย้อมของเศษผงเหล็ก โดยการทดลองแบบคอลัมน์.....	47
4.5 คุณลักษณะของน้ำเสียสังเคราะห์ก่อนและหลังการกำจัดสีย้อม ด้วยเศษผงเหล็กหล่อโดยการทดลองแบบคอลัมน์.....	48
4.6 ประสิทธิภาพการกำจัดสีย้อมจากน้ำทิ้งของกระบวนการฟอกย้อม สิ่งทอพื้นบ้าน.....	49
4.7 ศึกษาประสิทธิภาพการนำกลับมาใช้ใหม่ของเศษผงเหล็ก.....	50
4.8 การกำจัดสีย้อมจากน้ำทิ้งของกระบวนการฟอกย้อมสิ่งทอพื้นบ้าน.....	51
บทที่ 5 สรุปผลการวิจัยและข้อเสนอแนะ.....	54
5.1 สรุปผลการวิจัย.....	54
5.2 ข้อเสนอแนะ.....	55
บรรณานุกรม.....	56
ภาคผนวก	
ภาคผนวก ก. กราฟมาตรฐานของสีย้อม.....	60
ภาคผนวก ข. ผลของชนิดเหล็กในการกำจัดสีย้อมแต่ละชนิด.....	65
ภาคผนวก ค. ค่า BOD, COD, SS, pH และโลหะหนักของสีย้อม.....	74
ภาคผนวก ง. การหาค่า ADMI โดยใช้เครื่อง Single Beam Spectrophotometer.....	83
ภาคผนวก จ. การกำจัดสีย้อมจากน้ำทิ้งของกระบวนการฟอกย้อมสิ่งทอพื้นบ้าน ของชุมชนแห่งหนึ่งในจังหวัดกาฬสินธุ์.....	97
ภาคผนวก ฉ. มาตรฐานน้ำทิ้งของโรงงานฟอกย้อม.....	107
ประวัติผู้เขียน.....	110

สารบัญตาราง

ตารางที่	หน้า
2.1 สีย้อมใหม่ที่ได้จากวัชพืชรธรรมชาติ.....	4
2.2 ประเภทของสีย้อมโดยจำแนกตามชนิดของเส้นใยที่นำไปย้อมสี.....	11
2.3 สมบัติของน้ำเสียจากโรงงานฟอกย้อมก่อนการบำบัดแบ่งตามผลิตภัณฑ์.....	16
2.4 ตารางเปรียบเทียบวิธีการคำนวณค่าอัตราการกัดกร่อน.....	25
3.1 เครื่องมือที่ใช้แสดงคุณสมบัติของเศษผงเหล็ก.....	32
3.2 พารามิเตอร์และวิธีการวิเคราะห์.....	38
4.1 ขนาดของเศษผงเหล็กแต่ละชนิด แยกขนาดโดยใช้ Sieve.....	41
4.2 พื้นที่ผิวของเศษผงเหล็กแต่ละชนิดวิเคราะห์โดยใช้ Autosorb.....	41
4.3 องค์ประกอบทางเคมีของเศษผงเหล็กแต่ละชนิดวิเคราะห์โดยใช้ XRF.....	41
4.4 องค์ประกอบของเศษผงเหล็กหล่อก่อนและหลังการบำบัดสีย้อมทั้ง 4 ชนิด วิเคราะห์โดยใช้ EDS.....	44
4.5 ผลการวิเคราะห์ค่า BOD, COD, pH, Fe, Cr และ Mn ของสีย้อม Reactive Blue 5, Reactive Blue, Acid Blue 25, Direct Blue 15 ก่อนและหลังการบำบัดด้วยเศษผงเหล็กหล่อโดยการทดลองแบบแบทช์.....	46
4.6 ผลการวิเคราะห์ค่า BOD, CO, pH, Fe, Cr และ Mn ของสีย้อม Reactive Blue 5, Reactive Blue, Acid Blue 25, Direct Blue 15 ก่อนและหลังการบำบัดด้วยเศษผงเหล็กหล่อโดยการทดลองแบบคอลัมน์.....	48
4.7 ผลการวิเคราะห์ค่า BOD, COD, pH, Fe, Cr และ Mn ของสีย้อม จากกระบวนการฟอกย้อมสิ่งทอพื้นบ้านก่อนและหลังการบำบัด โดยการทดลองแบบแบทช์.....	49
4.8 ผลการวิเคราะห์ค่า BOD, COD, pH, Fe, Cr และ Mn ของสีย้อม จากกระบวนการฟอกย้อมสิ่งทอพื้นบ้านก่อนและหลังการบำบัด โดยการทดลองแบบคอลัมน์.....	50
ก.1 ค่าการดูดกลืนแสงที่ความเข้มข้นต่าง ๆ ของสารละลายสีย้อม Reactive Blue 5.....	61
ก.2 ค่าการดูดกลืนแสงที่ความเข้มข้นต่าง ๆ ของสารละลายสีย้อม Reactive Blue.....	62
ก.3 ค่าการดูดกลืนแสงที่ความเข้มข้นต่าง ๆ ของสารละลายสีย้อม Acid Blue 25.....	63
ก.4 ค่าการดูดกลืนแสงที่ความเข้มข้นต่าง ๆ ของสารละลายสีย้อม Direct Blue 15.....	64

สารบัญตาราง (ต่อ)

ตารางที่	หน้า
ข.1.1 ผลของชนิดเหล็กในการกำจัดสีย้อม Reactive Blue 5 ที่ความเข้มข้น 100 มิลลิกรัมต่อลิตร ปริมาตร 50 มิลลิลิตร ปริมาณเศษผงเหล็ก 1 กรัม (20 กรัมต่อลิตร) เขย่าที่ความเร็วรอบ 150 รอบต่อนาที เป็นเวลา 30 นาที.....	66
ข.1.2 ผลของชนิดเหล็กในการกำจัดสีย้อม Reactive Blue ที่ความเข้มข้น 100 มิลลิกรัมต่อลิตร ปริมาตร 50 มิลลิลิตร ปริมาณเศษผงเหล็ก 1 กรัม (20 กรัมต่อลิตร) เขย่าที่ความเร็วรอบ 150 รอบต่อนาที เป็นเวลา 30 นาที.....	66
ข.1.3 ผลของชนิดเหล็กในการกำจัดสีย้อม Acid Blue 25 ที่ความเข้มข้น 100 มิลลิกรัมต่อลิตร ปริมาตร 50 มิลลิลิตร ปริมาณเศษผงเหล็ก 1 กรัม (20 กรัมต่อลิตร) เขย่าที่ความเร็วรอบ 150 รอบต่อนาที เป็นเวลา 30 นาที.....	67
ข.1.4 ผลของชนิดเหล็กในการกำจัดสีย้อม Direct Blue 15 ที่ความเข้มข้น 100 มิลลิกรัมต่อลิตร ปริมาตร 50 มิลลิลิตร ปริมาณเศษผงเหล็ก 1 กรัม (20 กรัมต่อลิตร) เขย่าที่ความเร็วรอบ 150 รอบต่อนาที เป็นเวลา 30 นาที.....	67
ข.2.1 ผลชนิดของสีย้อมที่ถูกกำจัดด้วยเศษผงเหล็กหล่อ ที่ความเข้มข้น 100 มิลลิกรัมต่อลิตร ปริมาตร 50 มิลลิลิตร ปริมาณเศษผงเหล็ก 1 กรัม เขย่าที่ความเร็วรอบ 150 รอบต่อนาที เป็นเวลา 30 นาที (การทดลองแบบแบทช์).....	68
ข.2.2 ประสิทธิภาพการกำจัดสีย้อมจากกระบวนการฟอกย้อมสิ่งทอพื้นบ้าน ปริมาตร 50 มิลลิลิตร ปริมาณเศษผงเหล็ก 1 กรัม (20 กรัมต่อลิตร) เขย่าที่ความเร็วรอบ 150 รอบต่อนาที เป็นเวลา 30 นาที (การทดลองแบบแบทช์).....	68
ข.3.1 ผลประสิทธิภาพของเศษผงเหล็กในการกำจัดสีย้อม Reactive Blue 5 ที่ความเข้มข้น 100 มิลลิกรัมต่อลิตร ปริมาณเศษผงเหล็ก 10 กรัม อัตราการไหล 4 มิลลิลิตรต่อนาที (การทดลองแบบคอลัมน์).....	69
ข.3.2 ผลประสิทธิภาพของเศษผงเหล็กในการกำจัดสีย้อม Reactive Blue ที่ความเข้มข้น 100 มิลลิกรัมต่อลิตร ปริมาณเศษผงเหล็ก 10 กรัม อัตราการไหล 4 มิลลิลิตรต่อนาที (การทดลองแบบคอลัมน์).....	69
ข.3.3 ผลประสิทธิภาพของเศษผงเหล็กในการกำจัดสีย้อม Acid Blue 25 ที่ความเข้มข้น 100 มิลลิกรัมต่อลิตร ปริมาณเศษผงเหล็ก 10 กรัม อัตราการไหล 4 มิลลิลิตรต่อนาที (การทดลองแบบคอลัมน์).....	70

สารบัญตาราง (ต่อ)

ตารางที่	หน้า
ข.3.4 ผลประสิทธิภาพของเศษผงเหล็กในการกำจัดสีย้อม Direct Blue 15 ที่ความเข้มข้น 100 มิลลิกรัมต่อลิตร ปริมาณเศษผงเหล็ก 10 กรัม อัตราการไหล 4 มิลลิลิตรต่อนาที (การทดลองแบบคอลัมน์).....	71
ข.4.1 ผลประสิทธิภาพการนำกลับมาใช้ใหม่ของเศษผงเหล็ก (เริ่มต้น) ในการกำจัดสีย้อม Reactive Blue 5 ความเข้มข้น 100 มิลลิกรัมต่อลิตร ปริมาณเศษผงเหล็ก 10 กรัม ที่อัตราการไหล 4 มิลลิลิตรต่อนาที (การทดลองแบบคอลัมน์).....	71
ข.4.2 ผลประสิทธิภาพการนำกลับมาใช้ใหม่ของเศษผงเหล็ก (ครั้งที่ 1) ในการกำจัดสีย้อม Reactive Blue 5 ความเข้มข้น 100 มิลลิกรัมต่อลิตร ปริมาณเศษผงเหล็ก 10 กรัม ที่อัตราการไหล 4 มิลลิลิตรต่อนาที (การทดลองแบบคอลัมน์).....	72
ข.4.3 ผลประสิทธิภาพการนำกลับมาใช้ใหม่ของเศษผงเหล็ก (ครั้งที่ 2) ในการกำจัดสีย้อม Reactive Blue 5 ความเข้มข้น 100 มิลลิกรัมต่อลิตร ปริมาณเศษผงเหล็ก 10 กรัม ที่อัตราการไหล 4 มิลลิลิตรต่อนาที (การทดลองแบบคอลัมน์).....	72
ข.4.4 ผลประสิทธิภาพการนำกลับมาใช้ใหม่ของเศษผงเหล็ก (ครั้งที่ 3) ในการกำจัดสีย้อม Reactive Blue 5 ความเข้มข้น 100 มิลลิกรัมต่อลิตร ปริมาณเศษผงเหล็ก 10 กรัม ที่อัตราการไหล 4 มิลลิลิตรต่อนาที (การทดลองแบบคอลัมน์).....	73
ข.4.5 ผลประสิทธิภาพการนำกลับมาใช้ใหม่ของเศษผงเหล็ก (ครั้งที่ 4) ในการกำจัดสีย้อม Reactive Blue 5 ความเข้มข้น 100 มิลลิกรัมต่อลิตร ปริมาณเศษผงเหล็ก 10 กรัม ที่อัตราการไหล 4 มิลลิลิตรต่อนาที (การทดลองแบบคอลัมน์).....	73
ค.1.1 ผลของค่าปริมาณ pH, BOD, COD, Fe, Cr และ Mn ของสีย้อม Reactive Blue 5 (ก่อนการทดลอง).....	75
ค.1.2 ผลของค่าปริมาณ pH, BOD, COD, Fe, Cr และ Mn ของสีย้อม Reactive Blue (ก่อนการทดลอง).....	75

สารบัญตาราง (ต่อ)

ตารางที่	หน้า
ค.1.3 ผลของค่าปริมาณ pH, BOD, COD, Fe, Cr และ Mn ของสีย้อม Acid Blue 25 (ก่อนการทดลอง).....	76
ค.1.4 ผลของค่าปริมาณ pH, BOD, COD, Fe, Cr และ Mn ของสีย้อม Direct Blue 15 (ก่อนการทดลอง).....	76
ค.1.5 ผลของค่าปริมาณ pH, BOD, COD, Fe, Cr และ Mn ของสีย้อมจากน้ำทิ้งของ กระบวนการฟอกย้อมสิ่งทอพื้นบ้าน (ก่อนการทดลอง).....	77
ค.2.1 ผลของค่าปริมาณ pH, BOD, COD, Fe, Cr และ Mn ของสีย้อม Reactive Blue ที่ถูกกำจัดด้วยเศษผงเหล็กหล่อโดยการทดลองแบบแบทช์ (หลังการทดลอง).....	77
ค.2.2 ผลของค่าปริมาณ pH, BOD, COD, Fe, Cr และ Mn ของสีย้อม Reactive Blue ที่ถูกกำจัดด้วยเศษผงเหล็กหล่อโดยการทดลองแบบแบทช์ (หลังการทดลอง).....	78
ค.2.3 ผลของค่าปริมาณ pH, BOD, COD, Fe, Cr และ Mn ของสีย้อม Acid Blue 15 ที่ถูกกำจัดด้วยเศษผงเหล็กหล่อโดยการทดลองแบบแบทช์ (หลังการทดลอง).....	78
ค.2.4 ผลของค่าปริมาณ pH, BOD, COD, Fe, Cr และ Mn ของสีย้อม Direct Blue 25 ที่ถูกกำจัดด้วยเศษผงเหล็กหล่อโดยการทดลองแบบแบทช์ (หลังการทดลอง).....	79
ค.2.5 ผลของค่าปริมาณ pH, BOD, COD, Fe, Cr และ Mn ของสีย้อมจากน้ำทิ้งของ กระบวนการฟอกย้อมสิ่งทอพื้นบ้านที่ถูกกำจัดด้วยเศษผงเหล็กหล่อ โดยการทดลองแบบแบทช์ (หลังการทดลอง).....	79
ค.3.1 ผลของค่าปริมาณ pH, BOD, COD, Fe, Cr และ Mn ของสีย้อม Reactive Blue ที่ถูกกำจัดด้วยเศษผงเหล็กหล่อโดยการทดลองแบบคอลัมน์ (หลังการทดลอง).....	80
ค.3.2 ผลของค่าปริมาณ pH, BOD, COD, Fe, Cr และ Mn ของสีย้อม Reactive Blue ที่ถูกกำจัดด้วยเศษผงเหล็กหล่อโดยการทดลองแบบคอลัมน์ (หลังการทดลอง).....	80
ค.3.3 ผลของค่าปริมาณ pH, BOD, COD, Fe, Cr และ Mn ของสีย้อม Acid Blue 15 ที่ถูกกำจัดด้วยเศษผงเหล็กหล่อโดยการทดลองแบบคอลัมน์ (หลังการทดลอง).....	81
ค.3.4 ผลของค่าปริมาณ pH, BOD, COD, Fe, Cr และ Mn ของสีย้อม Direct Blue 25 ที่ถูกกำจัดด้วยเศษผงเหล็กหล่อโดยการทดลองแบบคอลัมน์ (หลังการทดลอง).....	81
ค.3.5 ผลของค่าปริมาณ pH, BOD, COD, Fe, Cr และ Mn ของสีย้อมจากน้ำทิ้งของ กระบวนการฟอกย้อมสิ่งทอพื้นบ้านที่ถูกกำจัดด้วยเศษผงเหล็กหล่อ โดยการทดลองแบบคอลัมน์ (หลังการทดลอง).....	82

สารบัญตาราง (ต่อ)

ตารางที่	หน้า
ง.1 แสดงโคออร์ดิเนตที่ตั้งวัดในการวัดสีด้วยสเปกโตรโฟโตมิเตอร์.....	85
จ.1.1 ผลแสดงพารามิเตอร์ทั้งก่อนและหลังกำจัดสีข้อมจากน้ำทิ้งของกระบวนการ ฟอกย้อมสิ่งทอที่บ้านของชุมชน.....	98
ฉ.1 มาตรฐานน้ำทิ้งโรงงานฟอกย้อมก่อนที่จะปล่อยลงสู่แหล่งน้ำสาธารณะ.....	109



สารบัญ

รูปที่	หน้า
2.1 โครงสร้างสีย้อม Reactive Blue 5.....	12
2.2 โครงสร้างสีย้อม Acid Blue 25.....	13
2.3 โครงสร้างสีย้อม Direct Blue 15.....	13
2.4 ขั้นตอนการเตรียมเส้นไหมดิบ.....	14
2.5 ขั้นตอนการฟอกย้อมสีไหม.....	14
2.6 องค์ประกอบของระบบไฟฟ้าเคมี.....	20
2.7 ปฏิกริยาการกำจัดสีย้อม Acid Orange 2 โดยใช้ Fe^0	27
3.1 แผนภาพแสดงรายละเอียดแบบจำลองคอลัมน์.....	35
3.2 แผนภาพแสดงการติดตั้งระบบ.....	36
3.3 ขั้นตอนการฟอกย้อมสิ่งทอพื้นบ้านและการเกิดน้ำทิ้ง.....	37
4.1 ลักษณะทางกายภาพของเศษผงเหล็กแต่ละชนิด.....	39
4.2 พื้นผิวของเศษผงเหล็กวิเคราะห์ด้วย SEM กำลังขยาย 1,000 เท่า.....	40
4.3 ประสิทธิภาพของเศษผงเหล็กแต่ละชนิดในการกำจัดสีย้อม.....	42
4.4 โครงสร้างของเศษผงเหล็กหล่อก่อนและหลังการบำบัดสีย้อมทั้ง 4 ชนิด วิเคราะห์โดยใช้ EDS.....	43
4.5 การกำจัดสีย้อมทั้ง 4 ชนิดด้วยเศษผงเหล็กหล่อโดยการทดลองแบบแบทช์.....	45
4.6 ประสิทธิภาพการกำจัดสีย้อมทั้ง 4 ชนิด ด้วยเศษผงเหล็กหล่อที่เวลาต่าง ๆ โดยการทดลองแบบคอลัมน์.....	47
4.7 ประสิทธิภาพการนำกลับมาใช้ใหม่ของเศษผงเหล็กหล่อ ในการกำจัดสีย้อม Reactive Blue 5.....	50
4.8 ประสิทธิภาพของเศษผงเหล็กในการกำจัดสีย้อมทั้งก่อนและหลังกำจัดสีย้อม จากน้ำทิ้งของกระบวนการฟอกย้อมสิ่งทอพื้นบ้าน.....	51
4.9 ปริมาณ BOD และ COD ก่อนและหลังการบำบัดสีย้อม จากน้ำทิ้งของกระบวนการฟอกย้อมสิ่งทอพื้นบ้าน.....	52
4.10 ค่า pH ก่อนและหลังการบำบัดสีย้อมจากน้ำทิ้งของกระบวนการ ฟอกย้อมสิ่งทอพื้นบ้าน.....	52
4.11 ปริมาณของเหล็กก่อนและหลังการบำบัดสีย้อมจากน้ำทิ้งของกระบวนการฟอกย้อม ฟอกย้อมสิ่งทอพื้นบ้าน.....	52

สารบัญญรูป (ต่อ)

รูปที่	หน้า
4.12 ปริมาณของโครเมียมและแมงกานีสก่อนและหลังการบำบัดสีย้อมจากน้ำทิ้งของ ฟอกย้อมสิ่งทอพื้นบ้าน.....	53
ก.1 กราฟมาตรฐานของสารละลายสีย้อม Reactive Blue 5.....	61
ก.2 กราฟมาตรฐานของสารละลายสีย้อม Reactive Blue.....	62
ก.3 กราฟมาตรฐานของสารละลายสีย้อม Acid Blue 25.....	63
ก.4 กราฟมาตรฐานของสารละลายสีย้อม Direct Blue 15.....	64
ง.1 กราฟมาตรฐานระหว่างค่า DE และ F.....	96
จ.1.1 รูปแสดงก่อนและหลังการบำบัดสีย้อมจากกระบวนการฟอกย้อมสิ่งทอพื้นบ้าน โดยใช้เศษผงเหล็ก (วันที่ 1).....	99
จ.1.2 รูปแสดงก่อนและหลังการบำบัดสีย้อมจากกระบวนการฟอกย้อมสิ่งทอพื้นบ้าน โดยใช้เศษผงเหล็ก (วันที่ 2).....	99
จ.1.3 รูปแสดงก่อนและหลังการบำบัดสีย้อมจากกระบวนการฟอกย้อมสิ่งทอพื้นบ้าน โดยใช้เศษผงเหล็ก (วันที่ 3).....	100
จ.1.4 รูปแสดงก่อนและหลังการบำบัดสีย้อมจากกระบวนการฟอกย้อมสิ่งทอพื้นบ้าน โดยใช้เศษผงเหล็ก (วันที่ 4).....	100
จ.1.5 รูปแสดงก่อนและหลังการบำบัดสีย้อมจากกระบวนการฟอกย้อมสิ่งทอพื้นบ้าน โดยใช้เศษผงเหล็ก (วันที่ 5).....	101
จ.1.6 รูปแสดงก่อนและหลังการบำบัดสีย้อมจากกระบวนการฟอกย้อมสิ่งทอพื้นบ้าน โดยใช้เศษผงเหล็ก (วันที่ 6).....	101
จ.1.7 รูปแสดงก่อนและหลังการบำบัดสีย้อมจากกระบวนการฟอกย้อมสิ่งทอพื้นบ้าน โดยใช้เศษผงเหล็ก (วันที่ 7).....	102
จ.1.8 รูปแสดงก่อนและหลังการบำบัดสีย้อมจากกระบวนการฟอกย้อมสิ่งทอพื้นบ้าน โดยใช้เศษผงเหล็ก (วันที่ 8).....	102
จ.1.9 รูปแสดงก่อนและหลังการบำบัดสีย้อมจากกระบวนการฟอกย้อมสิ่งทอพื้นบ้าน โดยใช้เศษผงเหล็ก (วันที่ 9).....	103
จ.1.10 รูปแสดงก่อนและหลังการบำบัดสีย้อมจากกระบวนการฟอกย้อมสิ่งทอพื้นบ้าน โดยใช้เศษผงเหล็ก (วันที่ 10).....	103

สารบัญรูป (ต่อ)

รูปที่	หน้า
จ.1.11 รูปแสดงก่อนและหลังการบำบัดสีย้อมจากกระบวนการฟอกย้อมสิ่งทอพื้นบ้าน โดยใช้เศษผงเหล็ก (วันที่ 11).....	104
จ.1.12 รูปแสดงก่อนและหลังการบำบัดสีย้อมจากกระบวนการฟอกย้อมสิ่งทอพื้นบ้าน โดยใช้เศษผงเหล็ก (วันที่ 12).....	104
จ.1.13 รูปแสดงก่อนและหลังการบำบัดสีย้อมจากกระบวนการฟอกย้อมสิ่งทอพื้นบ้าน โดยใช้เศษผงเหล็ก (วันที่ 13).....	105
จ.1.14 รูปแสดงก่อนและหลังการบำบัดสีย้อมจากกระบวนการฟอกย้อมสิ่งทอพื้นบ้าน โดยใช้เศษผงเหล็ก (วันที่ 14).....	105
จ.1.15 รูปแสดงก่อนและหลังการบำบัดสีย้อมจากกระบวนการฟอกย้อมสิ่งทอพื้นบ้าน โดยใช้เศษผงเหล็ก (วันที่ 15).....	106



รายการคำย่อและสัญลักษณ์

คำย่อ	ความหมาย
Fe	เหล็ก
Cr	โครเมียม
Mn	แมงกานีส
UV-Vis	ยูวี-วิสิเบิลสเปกโตรโฟโตมิเตอร์ (UV-Visible Spectrophotometer)
AAS	อะตอมมิกแอบซอร์บชันสเปกโตรโฟโตมิเตอร์ (Atomic Absorption Spectrophotometer)
XRF	เอ็กซ์เรย์ฟลูออเรสเซนซ์ (X-ray Fluorescence Spectrometer)
SEM	สแกนนิ่งอิเล็กตรอนไมโครสโคป (Scanning Electron Microscope)
EDS	เอนเนอจิดิสเพอร์ซีฟสเปกโตรมิเตอร์ (Energy Dispersive Spectrometer)
BOD	ปริมาณออกซิเจนที่ถูกจุลินทรีย์ใช้ในการย่อยสลายสารอินทรีย์ (Biochemical Oxygen Demand)
COD	ปริมาณออกซิเจนที่ใช้ในการออกซิไดซ์สารอินทรีย์ (Chemical Oxygen Demand)
SS	ของแข็งแขวนลอย (Suspended Solids)
ND	ตรวจไม่พบ (Not Detectable)
mg/l	มิลลิกรัมต่อลิตร
cm	เซนติเมตร
nm	นาโนเมตร

บทที่ 1

บทนำ

1.1 ความสำคัญและที่มาของวิทยานิพนธ์

การฟอกย้อมสิ่งทอพื้นบ้านของชาวบ้านในท้องถิ่นต่าง ๆ ในอดีตจะใช้วัตถุดิบที่ได้จากธรรมชาติ เช่น ครั่ง และบางส่วนของต้นไม้ เนื่องจากการใช้สีธรรมชาติมีข้อจำกัดมากมาย ได้แก่ จำนวนของวัตถุดิบลดลง คุณภาพของสี ค่าความคงทนต่อแสง ค่าความคงทนต่อการซัก หรือการขัดถูอยู่ในเกณฑ์ต่ำ รวมทั้งวิธีการย้อมด้วยสีธรรมชาติเป็นวิธีที่ยุ่งยาก และใช้เวลานาน ดังนั้น สีที่สังเคราะห์จากสารเคมีจึงได้รับความนิยมเพิ่มขึ้น เนื่องจากหาซื้อได้ง่าย สีติดทนนาน มีหลายสีให้เลือก ย้อมง่าย สีมีความสวยสดกว่า และทนแดดได้ดีกว่า อย่างไรก็ตามสีสังเคราะห์จะมีความเป็นพิษสูงกว่า และกำจัดได้ยากทำให้เกิดผลกระทบต่อสิ่งแวดล้อม

ปัจจุบันมีการส่งเสริมอุตสาหกรรมสิ่งทอของไทยให้เป็นที่รู้จักทั่วโลก โดยเฉพาะสิ่งทอประเภทผ้าไหม ทำให้มีแหล่งผลิตทั้งขนาดเล็กและขนาดใหญ่เพิ่มมากขึ้น และกระจายอยู่ทั่วทุกภาคของประเทศไทย โดยเฉพาะภาคตะวันออกเฉียงเหนือและภาคเหนือ ซึ่งส่วนใหญ่เป็นกระบวนการฟอกย้อมสิ่งทอพื้นบ้านที่เป็นอุตสาหกรรมในครัวเรือน จากการทำน้ำทิ้งจากกระบวนการฟอกย้อมสิ่งทอพื้นบ้านโดยทั่วไปจะถูกปล่อยออกสู่สิ่งแวดล้อมโดยไม่ผ่านกระบวนการบำบัด ทำให้เกิดการปนเปื้อนของสีในดิน แหล่งน้ำผิวดิน และน้ำใต้ดิน ซึ่งต่างจากในอุตสาหกรรมฟอกย้อมขนาดใหญ่ที่มีกระบวนการบำบัดน้ำเสียก่อนปล่อยออกสู่สิ่งแวดล้อม และมีหน่วยงานราชการเข้ามาควบคุมดูแลไม่ให้ปล่อยน้ำทิ้งเกินค่ามาตรฐานที่กำหนด ดังนั้น น้ำทิ้งจากกระบวนการฟอกย้อมสิ่งทอพื้นบ้าน จึงเป็นแหล่งกำเนิดมลพิษที่สำคัญอีกแหล่งหนึ่งที่ไม่ควรมองข้าม

ประเภทสีย้อมสังเคราะห์ละลายน้ำได้ที่ใช้กันอย่างกว้างขวาง ได้แก่ สีรีแอคทีฟ (reactive dyes) สีแอซิด (acid dyes) สีไดเรกต์ (direct dyes) สามารถใช้ย้อมกับเส้นใยเซลลูโลส (เส้นใยพืช) และเส้นใยโปรตีน (เส้นใยสัตว์) เช่น ไหม ฝ้าย ปอ ป่าน เป็นต้น โดยเฉพาะสีรีแอคทีฟเป็นสีที่นิยมใช้ในกระบวนการฟอกย้อมสิ่งทอ เนื่องจากสามารถใช้ย้อมกับเส้นใยเกือบทุกชนิด จากการทำสีเหล่านี้เป็นสารประกอบเชิงซ้อนที่มีสูตรโครงสร้างใหญ่ซับซ้อน มีความคงทน ไม่ซีดจางง่าย จึงถูกกำจัดได้ยากในสภาพตามธรรมชาติ

การกำจัดสีจากน้ำทิ้งสามารถทำได้หลายวิธี เช่น การตกตะกอนด้วยสารเคมี (Chemical coagulation) เช่น ปูนขาวหรือสารส้ม การเกิดออกซิเดชันทางเคมี (Chemical oxidation) ด้วยโอโซน (O_3) หรือคลอรีน (Cl_2) และการดูดซับด้วยผงถ่านกัมมันต์ (Activated carbon) วิธีการเหล่านี้เป็นวิธีที่นิยมใช้ในปัจจุบัน แต่มีค่าใช้จ่ายค่อนข้างสูง เนื่องจากสารเคมีมีราคาแพง

ดังนั้น กระบวนการกำจัดสีย้อมโดยใช้เศษผงเหล็ก ซึ่งเป็นเป็นตัวรีดิวส์ที่ดี และเป็นวัสดุที่หาง่าย มีราคาถูก เหมาะที่จะนำไปประยุกต์ใช้ในอุตสาหกรรมสิ่งทอพื้นบ้าน

งานวิจัยนี้ศึกษาการกำจัดสีย้อมประเภทละลายน้ำได้จากน้ำเสียสังเคราะห์โดยใช้เศษผงเหล็ก ซึ่งเป็นวัสดุเหลือใช้จากโรงกลึง ศึกษาประสิทธิภาพการกำจัดสีย้อมแต่ละชนิดโดยใช้เศษผงเหล็ก ประเภทต่าง ๆ ศึกษาประสิทธิภาพการกำจัดสีย้อมของหลังการรีเจเนอเรทเศษผงเหล็ก รวมทั้ง ศึกษาประสิทธิภาพการบำบัดน้ำทิ้งของกระบวนการฟอกย้อมสิ่งทอพื้นบ้านโดยใช้เศษผงเหล็ก

1.2 วัตถุประสงค์

1. เพื่อเปรียบเทียบประสิทธิภาพในการกำจัดสีย้อมโดยใช้ผงเศษเหล็กแต่ละชนิด ได้แก่ เหล็กเหนียว เหล็กกล้า เหล็กหล่อ และเหล็กผสมทั้ง 3 ชนิด
2. เพื่อศึกษาประสิทธิภาพในการกำจัดสีย้อมประเภทละลายน้ำได้ ได้แก่ สีรีแอกทีฟ สีแอซิด สีไดเรกต์ โดยใช้เศษผงเหล็ก
3. เพื่อศึกษาประสิทธิภาพในการกำจัดสีต่าง ๆ ของเศษผงเหล็กหลังจากผ่านการรีเจเนอเรท
4. เพื่อศึกษาประสิทธิภาพกำจัดสีย้อมจากกระบวนการฟอกย้อมสิ่งทอพื้นบ้านในห้องถิ่นต่าง ๆ โดยใช้เศษผงเหล็ก

1.3 ขอบเขตการศึกษา

1. ศึกษาสมบัติทางกายภาพและทางเคมีของเศษผงเหล็ก ได้แก่ องค์ประกอบทางเคมีของเศษผงเหล็กโดยใช้เครื่อง XRF (X-ray Fluorescence Spectrometer) องค์ประกอบของธาตุต่าง ๆ ในเศษผงเหล็กใช้เครื่อง EDS (Energy Dispersive Spectrometer) พื้นที่ผิวโดยใช้เครื่องออโตซอร์บ (autosorb) และลักษณะของอนุภาคใช้เครื่อง SEM (Scanning Electron Microscope)
2. นำสภาวะที่เหมาะสมที่ได้จากการทดลองแบบครั้ง (batch test) ที่พีเอช 3, ระยะเวลาสัมผัส 30 นาที, ความเร็วรอบในการเขย่า 150 รอบต่อนาที, ขนาดของเศษผงเหล็ก 12-100 ไมค์, ความเข้มข้นของสีย้อม 100 มิลลิกรัมต่อลิตร และปริมาณเศษผงเหล็ก 20 กรัมต่อลิตร (วรรณวิภา ผลาหาญ, 2547) เพื่อใช้ในการศึกษาผลของชนิดของเศษผงเหล็กต่อประสิทธิภาพในการกำจัดสีย้อม โดยใช้เศษผงเหล็ก 4 ชนิด คือ เหล็กเหนียว เหล็กกล้า เหล็กหล่อ และเหล็กผสมทั้ง 3 ชนิด และศึกษาประสิทธิภาพของเศษผงเหล็กในการกำจัด สีรีแอกทีฟ สีแอซิด และสีไดเรกต์
3. ศึกษาประสิทธิภาพการกำจัดสีย้อมในน้ำเสียสังเคราะห์โดยใช้การทดลองแบบคอลัมน์ (column test) โดยใช้สภาวะที่เหมาะสม ได้แก่ อัตราการไหล 4 มิลลิลิตรต่อนาที ระยะเวลาที่เก็บ 7.86 นาที และความเข้มข้นของสีย้อม 100 มิลลิกรัมต่อลิตร (วรรณวิภา ผลาหาญ, 2547)

เอกสารนี้เป็นเอกสารที่สงวนไว้สำหรับการใช้งานเพื่อการศึกษาเท่านั้น ไม่อนุญาตให้นำไปใช้ประโยชน์ด้านการค้า ไม่ว่าจะกรณีใดๆทั้งสิ้น อีกทั้งห้ามมิให้ดัดแปลงเนื้อหา และต้องอ้างอิงถึงเจ้าของเอกสารทุกครั้งที่มีการนำไปใช้

4. ศึกษาประสิทธิภาพในการกำจัดสีย้อมประเภทละลายน้ำได้ของเศษผงเหล็ก หลังจากผ่าน การรีเจนเนอเรตด้วยกรดไฮโดรคลอริก 3%

5. นำสภาวะเหมาะสมที่ได้จากการทดลองไปใช้ในการกำจัดสีย้อมจากน้ำทิ้งของกระบวนการ ฟอกย้อมสิ่งทอพื้นบ้าน ซึ่งได้แก่ สิ่งทอประเภทผ้าไหมของชุมชนในท้องถิ่น

1.4 ประโยชน์ที่คาดว่าจะได้รับ

1. ใช้เศษผงเหล็ก ซึ่งเป็นวัสดุเหลือใช้ให้เกิดประโยชน์ในการกำจัดสีย้อม
2. เป็นวิธีกำจัดสีย้อมที่ง่าย สะดวก รวดเร็ว มีต้นทุนต่ำ และมีประสิทธิภาพสูง
3. ลดมลพิษที่เกิดจากสีย้อม
4. ถ่ายทอดวิธีการกำจัดสีย้อมโดยใช้เศษผงเหล็ก ซึ่งเป็นวิธีที่ง่ายและสะดวก ให้แก่ อุตสาหกรรม สิ่งทอพื้นบ้าน



เอกสารนี้เป็นเอกสารที่สงวนไว้สำหรับการใช้งานเพื่อการศึกษาเท่านั้น ไม่อนุญาตให้นำไปใช้ประโยชน์ด้านการค้า ไม่ว่าจะกรณีใดๆทั้งสิ้น อีกทั้งห้ามมิให้ดัดแปลงเนื้อหา และต้องอ้างอิงถึงเจ้าของเอกสารทุกครั้งที่มีการนำไปใช้

บทที่ 2

ทฤษฎีและงานวิจัยที่เกี่ยวข้อง

2.1 สีย้อม (Dyes)

สีย้อมสามารถแบ่งออกเป็น 2 ประเภทใหญ่ ๆ คือ

1) สีย้อมธรรมชาติ (Natural dyes)

การย้อมสีเส้นใย และเส้นผ้าด้วยวัสดุธรรมชาติ ในสมัยโบราณทำกันอย่างแพร่หลายทั่วทุกภาคของไทย ทั้งภาคเหนือ ภาคใต้ ภาคกลาง และภาคอีสาน ความรู้เกี่ยวกับต้นไม้และสัตว์ที่นำมาใช้ย้อมสีได้ถูกบันทึกไว้ตามเอกสารต่างๆ รวมทั้งการถ่ายทอดด้วยปากเปล่า สืบมาจนถึงปัจจุบัน (พูนทรัพย์ สวนเมือง ตูลาพันธ์ และคณะ. 2542 : 2) สีย้อมจากวัสดุธรรมชาติที่ใช้ย้อมไหม ดังตารางที่ 2.1

ตารางที่ 2.1 สีย้อมไหมที่ได้จากวัสดุธรรมชาติ (สำนักวิชาการป่าไม้. 2539 : 169-176)

สี	ย้อมด้วย
1. สีงา	ขมิ้นชัน ใบสั๊ก และเปลือกไม้
2. สีงาแก่หรือสีคล้ำ	แก่นขนุน
3. สีงาที่แกมเขียวหรือสีเขียวแก่	ใบสมอป่า
4. สีงาที่แกมเขียวหรือสีเขียวแก่	แก่นขนุน เปลือกเพกา
5. สีเขียวอ่อน	ใบแค
6. สีเขียวแก่	เปลือกสมอกับใบสมอ
7. สีเขียวทองอ่อน	ใบสับปะรดอ่อน กับน้ำมะนาวหรือน้ำมะกรูด
8. สีเหลือง	หัวขมิ้น, หัวขมิ้นสวน, แก่นไม้แกลแล, เปลือกไม้, นมแมว, แก่นไม้แกลแลและแก่นขนุน, ลูกมะคาย, ลูกมะแสดกับต่างไม้, มะแก, หัวขมิ้นสวนกับใบฝรั่ง
9. สีเหลืองอ่อน	แก่นแกลแล, รากไม้ยอป่ากับผิวมะกรูด
10. สีเหลืองแก่	แก่นขนุน
11. สีจำปา	ดอกคำแสด
12. สีไพร	แก่นยอป่า
13. สีนวล	รากยอป่า
14. สีแสด	ผลแสด, ลูกและใบแสด
15. สีแดงยอ	เปลือกสมอ

เอกสารนี้เป็นเอกสารที่สงวนไว้สำหรับการใช้งานเพื่อการศึกษาเท่านั้น ไม่อนุญาตให้นำไปใช้ประโยชน์ด้านการค้า ไม่ว่ากรณีใดๆทั้งสิ้น อีกทั้งห้ามมิให้ดัดแปลงเนื้อหา และต้องอ้างอิงถึงเจ้าของเอกสารทุกครั้งที่มีการนำไปใช้

ตารางที่ 2.1 (ต่อ)

สี	ย้อมด้วย
16. สีแดง	รากยอป่าและต้นมะไฟป่าผสมด้วยน้ำมันปลา, น้ำมันหมู และน้ำมันเมล็ดกระทงลาย
17. สีแดง	ด่างไม้เหมือด 3 ส่วน
18. สีแดง	ด่างไม้เหมือดกับน้ำมันปลา 1 ส่วน และรากปายอ
19. สีแดง	ผลคำแสด, รากยอ, ครั่ง
20. สีคราม	รากและใบต้นครามผสมปูนขาวและน้ำด่าง
21. สีดำ	ผลสมอแทน, เปลือกและใบสมอ, เปลือกและใบเบน, ผลสีฟัน, ผลมะเกลืออ่อนและใบกะเม็งกับรากชะพลู

2) สีย้อมสังเคราะห์ (Synthetic dyes)

สีย้อมสังเคราะห์ในปัจจุบันเป็นสารเคมีสกัดจากน้ำมันถ่านหิน มีโครงสร้างสีต่างกันในการค้ามากกว่า 7,000 ชนิด ที่บันทึกใน CI (Color Index) คุณภาพของสีย้อมในการใช้งานจะขึ้นอยู่กับความสามารถในการดูดติดของสีกับเส้นใยมากกว่าความสามารถในการรวมตัวกับน้ำ แรงดูดติดของสีย้อมขึ้นกับอิทธิพลเชิงเคมี 4 ชนิด (ธีระพงษ์ สว่างปัญญากุล, 2543 : 27-28) คือ

1. พันธะไฮโดรเจน (Hydrogen bonds)
2. แรงวานเดอร์วาลส์ (Van der Waal's forces)
3. แรงไอออนิก (Ionic forces)
4. พันธะโควาเลนต์ (Covalent bonds)

2.1.1 การตั้งชื่อสี

สมาคมผู้ประกอบการย้อมสี American Association of Textile Chemists and Colorists ในประเทศสหรัฐอเมริกา และ Society of Dye and Colorists ในประเทศอังกฤษ ได้ร่วมกันจัดทำทะเบียนรายชื่อสีที่มีจำหน่ายในท้องตลาดขึ้นเรียกว่า Color Index โดยตั้งชื่อให้กับสีแต่ละตัวเรียกว่า C.I. Generic Name โดยมีองค์ประกอบดังนี้

C.I. + ชื่อประเภทของสี + เฉดสี + หมายเลขลำดับ

โดยที่ประเภทของสีแบ่งออกเป็น 15 ประเภท คือ Acid, Azoic, Direct, Disperse, Fluorescent brighteners, Food, Ingrain, Leather, Mordant, Oxidation, Pigment, Reactive,

เอกสารนี้เป็นเอกสารที่สงวนไว้สำหรับการใช้งานเพื่อการศึกษาเท่านั้น ไม่อนุญาตให้นำไปใช้ประโยชน์ด้านการค้า ไม่ว่าจะกรณีใดๆทั้งสิ้น อีกทั้งห้ามมิให้ดัดแปลงเนื้อหา และต้องอ้างอิงถึงเจ้าของเอกสารทุกครั้งที่มีการนำไปใช้

Solvent, Sulfur และ Vat ส่วนเจดสีจะแบ่งออกเป็น 8 เจดสี คือ สีเหลือง (yellow), ส้ม (orange), แดง (red), ม่วง (violet), ฟ้า (blue), เขียว (green), น้ำตาล (brown) และ ดำ (black) (ราตรี ปิ่นทอง. 2543 : 6)

ตัวอย่างการเรียกชื่อสี เช่น C.I. Acid Yellow 1 หมายถึง สีแฉดสีเหลืองหมายเลขหนึ่ง

2.1.2 คุณสมบัติของสีย้อม

ในการย้อมสีแต่ละชนิดจะมีคุณสมบัติที่แตกต่างกันออกไปในสภาพการละลายหรือสารแขวนลอย เช่น ความสามารถในการละลายน้ำ การรวมตัวในสารละลาย การย่อยสลายในระหว่างการย้อมสี อัตราการเกิดปฏิกิริยา การให้และรับอิเล็กตรอน สำหรับโครงสร้างทางเคมีของสีแต่ละชนิดมีความสัมพันธ์โดยตรงกับคุณสมบัติของสีดังนี้

1. ความเหมาะสมต่อเส้นใยชนิดหนึ่ง ๆ จะขึ้นอยู่กับอนุมูลของเส้นใยและสีย้อม
2. ความสามารถที่จะเข้ากันได้ดีกับเส้นใยหนึ่งๆ
3. จลนพลศาสตร์ของสีย้อม
4. คุณสมบัติการเคลื่อนตัวและความสม่ำเสมอของสี
5. ความทนต่อแสง
6. ความทนต่อความชื้น
7. ความทนต่อความร้อน

2.1.3 องค์ประกอบสีย้อม

สีย้อมเป็นสารอินทรีย์ มีโครงสร้างทางเคมีแบ่งออกเป็น 2 กลุ่ม คือ (กมลรัตน์ ดีประเสริฐวงศ์. 2539 : 4)

1) กลุ่มโครโมฟอร์ (Chromophores group) เป็นกลุ่มที่มีพันธะคู่ สามารถให้สีได้โดยดูดกลืนรังสีในช่วงอัลตราไวโอเล็ต (UV range) และช่วงที่มองเห็นได้ (visible range) ตั้งแต่ 200-800 nm ตัวอย่างโครโมฟอร์ ได้แก่

$C = C$	ethylenic chromophores
$C = O$	carbonyl chromophores
$- N = O$	nitroso chromophores
$- NO_2$	nitro chromophores
$- N = N -$	azo chromophores

2) กลุ่มออกโซโครม (Auxochrom group) เป็นกลุ่มที่ทำให้สีเกาะติดกับเส้นใย โดยทั่วไปหมายถึง saturated group ซึ่งมีอิเล็กตรอนคู่โดดเดี่ยว และไม่สามารถดูดกลืนรังสีที่มีความยาว

คลื่นเกิน 200 nm แต่เมื่อนำไปเกาะในตำแหน่งที่ติดกับโครโมฟอร์ จะทำให้เกิด resonance interaction ทำให้โครโมฟอร์ดูดกลืนรังสีที่ความยาวคลื่นมากขึ้น ตัวอย่างออกโซโครม ได้แก่

- OH	hydroxyl
- NH ₂	amino
- COOH	carboxylic

2.1.4 การจำแนกประเภทของสีย้อม

สีย้อมสามารถจำแนกออกได้เป็นลักษณะใหญ่ ๆ ตามลักษณะทางกายภาพ การใช้งาน และโครงสร้างทางเคมี (อังคณา ตูลไตรรัตน์. 2540 : 29-37) ซึ่งในที่นี้จะกล่าวถึง การจำแนกสีย้อมตามลักษณะทางกายภาพ และโครงสร้างทางเคมี

1) จำแนกตามลักษณะทางกายภาพ

1.1 สีย้อมละลายน้ำได้

1) สีย้อมแอซิด (Acid dyes) เป็นสีย้อมที่ละลายน้ำในน้ำที่มีสภาพเป็นกรด และใช้ในการย้อมเส้นใยโปรตีนเช่น ขนสัตว์ ไหม ไนลอน หนังแท้ และกระดาษ โดยทั่วไปสีย้อมแอซิดจะมีโครงสร้างทางเคมีเป็นสารประกอบอะโซไตรอาร์ลมีเทน (Azo triarylmethane) หรือ แอนทราควิโนน (Anthraquinone)

2) สีย้อมเบสิก (Basic dyes) เป็นสีย้อมที่มีหมู่อะมิโนหรืออนุพันธ์ของหมู่อะมิโน สีย้อมเบสิกจะสามารถละลายได้ในน้ำ โครงสร้างส่วนใหญ่ของสีย้อมเบสิกจะมีสูตรโครงสร้างทางเคมีเป็นพวกกลุ่มของสารประกอบไตรอาร์ลมีเทน (triarylmethane) หรือ แซนทีนส์ (xanthenes) สีย้อมเบสิกผลิตขึ้นครั้งแรกเพื่อใช้ย้อมขนสัตว์ แต่ปัจจุบันไม่นิยมใช้แล้ว หรือใช้ร่วมกับสีย้อมมอร์แดนต์ (mordant) เพื่อย้อมผ้า สีย้อมเบสิกสามารถนำไปใช้เป็นหมึกพิมพ์กระดาษคาร์บอนสำหรับทำกระดาษสำเนา และใช้สำหรับผลิตเป็นแถบหมึกสำหรับเครื่องพิมพ์ดีด สีย้อมเบสิกสามารถละลายในตัวทำละลายอินทรีย์ เพื่อใช้ผลิตหมึกเขียน และหมึกพิมพ์

3) สีย้อมไดเรกต์ (Direct dyes) เป็นสีย้อมที่สามารถนำไปย้อมผ้าโดยตรง และย้อมขนสัตว์หรือไหม โครงสร้างทางเคมีของสีย้อมไดเรกต์โดยทั่วไปเป็นสีย้อมกลุ่มอะโซ สีย้อมไดเรกต์บางตัวสามารถใช้ย้อมบนเส้นใยโดยทำปฏิกิริยาการเติมเกลือไดอะโซเดียมบนวัสดุก่อน จากนั้นจึงจะทำปฏิกิริยาการควบคู่ (coupling) เพื่อทำให้เกิดเป็นสีย้อมที่ไม่ละลายบนเนื้อผ้าหรือเส้นใย สารประกอบที่ใช้กันโดยทั่วไป สำหรับการทำปฏิกิริยาควบคู่ก็คือ เบตา-แนฟทอล (β -naphthol)

4) สีย้อมรีแอกทีฟ (Reactive dyes) เป็นสีย้อมที่เกิดจากการสร้างพันธะโควาเลนต์เชื่อมระหว่างสีย้อมและเส้นใยเซลลูโลส ผลิตภัณฑ์ที่ได้จากการย้อมโดยสีย้อมนี้จะทนทานต่อการซักล้างได้ดี สีย้อมรีแอกทีฟเป็นสีย้อมชนิดใหม่ที่สุดซึ่งได้พัฒนาในปี ค.ศ. 1956 สามารถใช้ในการย้อมผ้าเรยอน และไนลอนบางชนิด

1.2 สีชนิดที่ไม่ละลายน้ำ

1) สีอะโซอิก (Azoic dyes) เป็นสีอะโซอิกที่ไม่ละลายน้ำ และตัวทำละลายต่าง ๆ ต้องเตรียมชั้นบนเส้นใย มีโครโมฟอร์เป็นสีย้อมที่ทำให้เกิดสีชั้นบนเส้นใย โดยการเตรียมเป็นเกลือไดอะโซเนียม (Diazodium salt) ก่อน และเมื่อนำไปสัมผัสกับเส้นใยแล้ว จะเกิดปฏิกิริยาเป็นสีย้อมบนเส้นใยที่อุณหภูมิต่ำ จะช่วยทำให้เกลือไดอะโซเนียมไม่สลายตัวจนกระทั่งทำปฏิกิริยาควบคู่กับเส้นใยเป็นสีย้อมอะโซอิก เป็นสีย้อมที่ให้สีสดใส สว่างเจิดจ้า และมีสมบัติติดทนนาน ดังนั้นจึงทนทานมีอายุการใช้งานนาน และใช้สำหรับงานพิมพ์บนผ้าฝ้าย

2) สีดีสเพอร์ส (Disperse dyes) สามารถใช้ย้อมเส้นใยสังเคราะห์ เช่น เส้นใยเซลลูโลสอะซิเตต (cellulose acetate) เส้นใยพลาสติก และเส้นใยพอลิเอสเตอร์ (polyester) ซึ่งเป็นเส้นใยที่ย้อมติดสีได้ยากและสามารถย้อมสีได้เนื้อเนียนผิวดี โดยสีจะกระจายบนตัวดูดซับและแทรกตัวลงบนเส้นใย เป็นสีย้อมกลุ่มอะโซและกลุ่มแอนทราควิโนนสามารถแทรกตัวเข้าไปในเส้นใย โดยหมู่เอทานอลามีน ($-NH-CH_2CH_2-OH$) ซึ่งเป็นหมู่ที่พบในสีย้อมดีสเพอร์สจะช่วยในการกระจายตัวและเกิดการดูดซับบนเส้นใยได้ดี

3) สีแวต (Vat dyes) สีย้อมกลุ่มนี้มีสูตรโครงสร้างทางเคมีที่ยุ่งยาก ส่วนใหญ่เป็นอนุพันธ์ของแอนทราควิโนน (Anthra quinone) หรืออินแดนทริน (Indanthrene) ที่สภาวะรีดักชันสีย้อมกลุ่มนี้จะละลายในสารละลายอัลคาไลน์ (alkalines) และไม่มีสี ซึ่งเรียกว่า Leuco vats เมื่อทำปฏิกิริยาออกซิเดชันหรือสัมผัสกับอากาศจะเกิดเป็นสีขึ้นมา สีย้อมแวตเป็นสีที่มีราคาแพงเหมาะสำหรับใช้ย้อมสิ่งทอที่ใช้ประจำวันที่มีการซักล้างบ่อย ๆ เช่น เสื้อเชิ้ตสุภาพบุรุษ สีย้อมแวตสามารถนำไปใช้เป็นสีพิมพ์ผ้า ซึ่งจะมีส่วนผสมของโซเดียมไฮโดรซัลไฟท์ (sodium hydrosulfite) และสารประกอบอัลดีไฮด์ (aldehyde) ที่มีสมบัติเป็นตัวรีดิวซ์ที่ดี สามารถนำไปทำการพิมพ์สีบนผ้าก่อนจากนั้นนำไปทำให้เกิดเป็นสีโดยผ่านผ้าเข้าไปในอ่างที่บรรจุสารออกซิไดซ์ เช่น โซเดียมไดโครเมต (sodium dichromate) หรือโซเดียมเปอร์โบเรต (sodium perborate)

4) สีซัลเฟอร์ (Sulfur dyes) เป็นสีย้อมที่มีราคาถูกและใช้ในการย้อมผ้าฝ้ายให้มี dull shades สีย้อมซัลเฟอร์เป็นสีย้อมที่มีความทนทานต่อการซีดจางของสีจากแสง ทนทานต่อการซักล้าง และทนกรด แต่มีความไวต่อการเปลี่ยนสีกับคลอรีน และน้ำยาฟอกสีไฮโปคลอไรท์ (hypochlorite) หมู่โครโมฟอร์ของสีย้อมซัลเฟอร์มีความยุ่งยากซับซ้อน และยังไม่เป็นที่รู้จักกันแน่นอน สีย้อมซัลเฟอร์เกิดจากการทำปฏิกิริยาระหว่างสารซัลไฟด์ หรือพอลิซัลไฟด์กับสารประกอบอะโรมาติกที่มีหมู่คลอรีน สีย้อมซัลเฟอร์โดยทั่วไปจะไม่ค่อยมีสีเมื่ออยู่ในรูปรีดิวซ์ในสารละลายของเกลือโซเดียมซัลไฟด์ แต่มีสีเข้มขึ้นเมื่ออยู่ในสภาวะออกซิเดชัน สีย้อมซัลเฟอร์เป็นสีย้อมที่รู้จักกันอย่างดีและใช้กันมาเป็นเวลานาน

5) สีย้อมมอร์แดนท์ (Mordant dyes) สีย้อมมอร์แดนท์บางตัวเมื่อรวมกับเกลือของโลหะจะให้ผลิตภัณฑ์สีย้อมที่ไม่ละลาย เรียกว่า เลคส์ (lakes) และสามารถนำไปใช้ประโยชน์เป็นรงควัตถุ (pigments) ถ้าหากต้องการย้อมสิ่งทอที่ผลิตจากฝ้าย ขนสัตว์ หรือเส้นใยโปรตีน ก็จะใช้สิ่งทอเหล่านี้ใส่เกลือของอะลูมิเนียม เกลือโครเมียม หรือเกลือเหล็ก และเมื่อสิ่งทอดังกล่าวสัมผัสกับสีย้อมจะทำให้เกิดสีย้อมที่ไม่ละลาย โดยเกลือของโลหะจะตกตะกอนบนเส้นใย ซึ่งทำให้สีย้อมมีความทนทานต่อแสง และทนทานต่อการซักล้างได้ดี หมู่ $-OH$ และหมู่ $-COOH$ ที่เกาะอยู่บนสีย้อมอะโซหรือแอนทราควิโนน สามารถทำปฏิกิริยากับเกลือของโลหะเกิดเป็นสีย้อมมอร์แดนท์ได้

2) จำแนกสีย้อมตามโครงสร้างทางเคมี

สีย้อมสามารถจำแนกโดยอาศัยโครงสร้างทางเคมีออกเป็น

1. สีย้อมไนโตรโซ (Nitroso dyes) โครงสร้างทางเคมีเป็นสารอะโรมาติก (Aromatic compounds) ที่มีหมู่ไนโตรโซ ($-N=O$) และหมู่ไฮดรอกซิล ($-OH$) ในตำแหน่งที่ติดกันในวงเบนซีน ซึ่งในการย้อมจะทำให้เกิดสารประกอบเชิงซ้อนกับโลหะต่าง ๆ เช่น เหล็ก โครเมียม โคบอลต์ และนิกเกิล
2. สีย้อมไนโตร (Nitro dyes) โครงสร้างทางเคมีเป็นสารประกอบอะโรมาติกที่มีหมู่ไนโตร ($-NO_2$) และหมู่ไฮดรอกซิล ($-OH$) หรือหมู่อะมิโน ($-NH_2$) ในตำแหน่งที่ติดกันหรือตรงกันข้ามในวงแหวนวงเบนซีน โครงสร้างของสารประกอบอะโรมาติกเป็นโครงสร้างควิโนนอยด์ สามารถแบ่งเป็นสีย้อมซัลโฟเนตไนโตร (Sulfonated nitro dyes) ใช้สำหรับย้อมขนสัตว์ และสีย้อมซัลโฟเนตไนโตร (Un sulfonated nitro dyes) เป็นสี pigment
3. สีย้อมอะโซ (Azo dyes) เป็นสีที่มีหมู่อะโซ ($-N=N-$) หนึ่งกลุ่มหรือมากกว่า ทำหน้าที่เป็นโครโมฟอร์ และมีหมู่ไฮดรอกซิล ($-OH$) หรืออะมิโน ($-NH_2$) เป็นออกโซโครม สารตัวกลางในปฏิกิริยา (intermediate) มี 2 ชนิด คือ ไดอะโซ (Diazo) และสารร่วมทำปฏิกิริยา (coupling) ซึ่งทำปฏิกิริยาภายใต้สภาวะกรดหรือด่าง ไดอะโซเนียม (Diazonium) ได้จากการทำปฏิกิริยาระหว่างอะริลลามีน (Arylamine) หรือเฮเทอโรไซคลิกอะมีน (Heterocyclic amine) กับสารร่วมปฏิกิริยา สีย้อมอะโซเป็นกลุ่มสีย้อมที่ใช้ในอุตสาหกรรมเป็นส่วนใหญ่ ซึ่งสีย้อมชนิดนี้ใช้ย้อมได้กับเส้นใยทุกชนิด
4. สีย้อมอะโซอิก (Azoic dyes) เป็นสีย้อมที่ไม่ละลายน้ำ และตัวทำละลายต่าง ๆ ต้องเตรียมขึ้นบนเส้นใย มีโครโมฟอร์ และออกโซโครมเหมือนสีย้อมอะโซ
5. สีย้อมสติลเบิน (Stilbene dyes) โครงสร้างมีสติลเบิน ($C_6H_5-CH=CH-C_6H_5$) และหมู่อะโซเป็นโครโมฟอร์

6. สีคารอทีนอยด์ (Carotenoid dyes) โครงสร้างมีหมู่โซ่พอลิอิน (Polyene) ของคาร์บอนอย่างน้อย 18 อะตอม เป็นโครโมฟอร์ สีชนิดนี้เป็นสีทั่วไปที่พบในธรรมชาติ สำหรับสีคารอทีนอยด์ที่สังเคราะห์ขึ้นเพื่อใช้เป็นสีผสมอาหาร เช่น เบตา-คารอทีน (β -Carotene) เป็นต้น

7. สีไดฟีนิลมีเทน (Diphenylmethane dyes) โครงสร้างหลักเป็นไดฟีนิลมีเทน มีหมู่เอมิมีน ($-C=NH$) เป็นโครโมฟอร์ และหมู่อะมิโนเป็นออกซิโครม ส่วนใหญ่ใช้ย้อมกระดาษ นอกจากนี้อาจใช้ย้อมขนสัตว์ไหม หนัง ฝ้าย หรือเส้นใยอะคริลิก

8. สีแซนทีน (Xanthrene dyes) โครงสร้างหลักเป็นแซนทีน (Dibenzo-1,4-pyran) และมีหมู่อะมิโนหรือหมู่ไฮดรอกซิลเป็นออกซิโครม โครโมฟอร์เป็นโครงสร้างควิโนดอยด์ นิยมเรียกสีชนิดนี้ว่า สีอะมิโนแซนทีน (Amino xanthrene dye) หรือสีไฮดรอกซิลแซนทีน (Hydroxyl xanthrene dye) สีย้อมกลุ่มนี้ให้สีสดใสเนื่องจากสารละลายให้ฟลูออเรสเซนซ์ ใช้ย้อมขนสัตว์ไหม และไหมได้ ใช้ย้อมผ้าฝ้ายโดยใช้แทนนินเป็นมอร์แดนท์

9. สีอะคริดีน (Acridine dyes) โครงสร้างหลักเป็นอะคริดีน และมีหมู่อะมิโนเป็นออกซิโครม มีโครโมฟอร์เป็นโครงสร้างควิโนดอยด์ สีชนิดนี้นิยมใช้ย้อมหนัง และใช้เป็นสีเบสสำหรับย้อมไหม และเซลลูโลส

10. สีควิโนลีน (Quinoline dyes) โครงสร้างหลักเป็นควิโนลีน สีกลุ่มนี้มีโครโมฟอร์ คือ 2(2-Quinoly)-1,3-indandiene สีพวกนี้นิยมใช้เป็นตัวทำละลาย และใช้เป็นสีเบสสำหรับย้อมกระดาษ

11. สีแอนทราควิโนน (Anthraquinone dyes) โครงสร้างหลักคือ แอนทราควิโนน เป็นโครโมฟอร์ และมีหมู่อะมิโนหรือหมู่ไฮดรอกซิลเป็นออกซิโครม นิยมใช้เป็นสีแวต สีแอซิด สีมอร์แดนท์

12. สีอินดิโกอยด์ (Indigoid dyes) โครโมฟอร์ คือ $-CO-C \begin{matrix} | \\ \text{---} \end{matrix} C-CO-$ และมีหมู่อะมิโนหรือซัลเฟอร์เป็นออกซิโครม ใช้เป็นสีแวตในการย้อมผ้าฝ้าย

13. สีไทอะโซล (Thiazole dyes) โครงสร้างหลัก คือ วงแหวนไทอะโซลเป็นโครโมฟอร์มีหมู่อะมิโนเป็นออกซิโครม สีชนิดนี้ใช้ย้อมผ้าฝ้ายได้โดยตรง

14. สีซัลเฟอร์ (Sulfur dyes) เป็นสีที่มีกำมะถัน (S) เป็นองค์ประกอบโครงสร้างทางเคมี สีซัลเฟอร์นี้ไม่ละลายน้ำ และสีไม่ติดเส้นใย ต้องเปลี่ยนให้อยู่ในรูปสารประกอบลิวโค (Leuco compound) โดยทำปฏิกิริยากับโซเดียมซัลไฟด์ (sodium sulfide) หรือโซเดียมไฮโดรซัลไฟด์ (sodium hydrosulfide) ก่อน ทำให้สีเกาะติดเส้นใย ใช้ย้อมเส้นใยเซลลูโลส ผ้าไหม และขนสัตว์

15. สีฟทาโลไซยานิน (Phthalocyanin dyes) สีกลุ่มนี้มี Tetrabenzoporphyrane เป็นโครโมฟอร์ และโครงสร้างโมเลกุลที่สามารถจับโลหะ มีสมบัติคงทนต่อแสง ความร้อน กรด และเบส ใช้สำหรับสีเคลือบผิว หมึกพิมพ์ พลาสติก เส้นใย ยาง เป็นต้น

เอกสารนี้เป็นเอกสารที่สงวนไว้สำหรับการใช้งานเพื่อการศึกษาเท่านั้น ไม่อนุญาตให้นำไปใช้ประโยชน์ด้านการค้า ไม่ว่าจะกรณีใดๆทั้งสิ้น อีกทั้งห้ามมิให้ตัดแปลงเนื้อหา และต้องอ้างอิงถึงเจ้าของเอกสารทุกครั้งที่มีการนำไปใช้

นอกจากนี้ยังสามารถจำแนกประเภทของสีย้อมตามชนิดของเส้นใยที่นำไปย้อมสี ดังแสดงในตารางที่ 2.2

ตารางที่ 2.2 ประเภทของสีย้อมโดยจำแนกตามชนิดของเส้นใยที่นำไปย้อมสี
(อุตสาหกรรมย้อมผ้า. 2537)

เส้นใย	ประเภทสี
ฝ้าย	Direct, Sulfur, Azo, Vat, Reactive
ลินิน	Direct, Sulfur, Azo, Vat, Reactive
ขนสัตว์	Acid, Metal-complex, Mordant, reactive
ขนไหม	Acid, Direct, Reactive, Basic
เรยอน	Direct, Reactive
อะซิเตด	Acid, Modified basic, Metal-complex
โพลีเอสเตอร์	Disperse
อะคริลิก	Modified basic, Modified acids

2.1.5 ชนิดของสีย้อมที่นิยมใช้ในกระบวนการย้อมไหม

กระบวนการย้อมสิ่งทอพื้นบ้าน นิยมใช้สีย้อมประเภทละลายน้ำได้ ได้แก่

1) สีย้อมรีแอกทีฟ (Reactive dyes)

สีย้อมรีแอกทีฟเป็นสีที่ใช้มากในอุตสาหกรรมฟอกย้อม (กรมโรงงานอุตสาหกรรม, 2542) เป็นสารอินทรีย์ที่มีโครงสร้างซับซ้อน ละลายน้ำได้ดี และย้อมเส้นใยเซลลูโลสได้ดี โดยจะมีคุณสมบัติเป็นอิออนลบเมื่ออยู่ในน้ำย้อมที่มีฤทธิ์เป็นด่าง ในขณะที่ย้อมโมเลกุลของสีจะเข้าทำปฏิกิริยากับหมู่ไฮดรอกซี (OH) ของเส้นใยเซลลูโลส แล้วเชื่อมโยงติดกันโดยพันธะโควาเลนต์แบบครอสลิงค์ (cross link) กับเซลลูโลส ซึ่งมีความแข็งแรงสูง แสดงดังสมการ 2.1 แต่มีสัดส่วนในการย้อมติดไม่เกิน 80% ทำให้มีสีตกค้างในน้ำล้างปริมาณสูง เนื่องจากผลกระทบของประจุลบที่เกิดขึ้นบนผิวของเส้นใยจะไปต้านการเคลื่อนที่ของสีย้อมรีแอกทีฟซึ่งมีประจุลบเช่นกัน ทำให้ไม่สามารถแทรกซึมเข้าไปในเส้นใยได้สะดวก ในการย้อมจึงจำเป็นต้องเติมอิเล็กโทรไลต์หรือเกลืออนินทรีย์ เช่น โซเดียมคลอไรด์ หรือโซเดียมซัลเฟต กลไกการย้อมสีย้อมรีแอกทีฟจะใช้เกลือเป็นตัวลดประจุบนผิวหน้าของเส้นใยทำให้สีย้อมสามารถเข้าใกล้เส้นใยได้ และเป็นตัวส่งเสริมการดูดซึมให้สีสามารถดูดซึมเข้าไปในเส้นใยได้มากขึ้น (ปิยนุช เหลืองโสวรรณ. 2544 : 17) โครงสร้างเคมีที่เป็นองค์ประกอบของรีแอกทีฟมีได้ทุกประเภท ยกตัวอย่าง เช่น กลุ่มอะโซ (Azo), แอนทราควิโนน (Anthraquinone), ฟาลาโลไซยานิน (Phthalocyanin) เป็นต้น



ตัวอย่างโครงสร้างทางเคมีของสีย้อมรีแอคทีฟที่ใช้ในการศึกษา แสดงดังรูปที่ 2.1

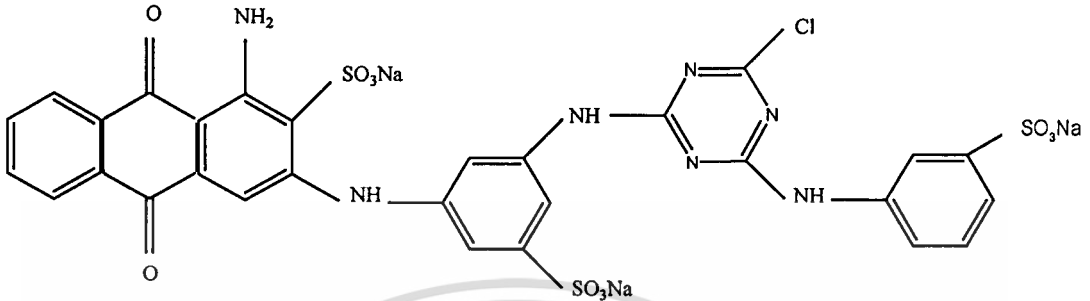

รูปที่ 2.1 โครงสร้างสีย้อม Reactive Blue 5

2) สีย้อมแอซิด (Acid Dyes)

เป็นสีย้อมที่ละลายในน้ำได้ เมื่อละลายในน้ำแล้วโมเลกุลสีจะมีประจุเป็นลบ ส่วนมากมีโครงสร้างเป็นเกลือโซเดียมของกรดอินทรีย์ (กรดซัลโฟนิก) มีเปอร์เซ็นต์การย้อมติดสูงถึง 90% มักจะย้อมในสภาวะน้ำย้อมที่เป็นกรด ซึ่งได้จากการเติมกรดอะซิติกหรือกรดฟอร์มิก ให้มีค่าพีเอชในช่วง 3-7 ใช้ในการย้อมเส้นใยโปรตีนธรรมชาติ ได้แก่ ขนสัตว์ ไหม และเส้นใยพอลิเอไมด์ ได้แก่ ไนลอน ซึ่งเส้นใยเหล่านี้จะเป็นเส้นใยที่มีหมู่อะมิโนที่สามารถเกิดปฏิกิริยากับสีได้ (ปิยนุช เหลืองโสภณ. 2544 : 16) แสดงดังสมการ 2.2

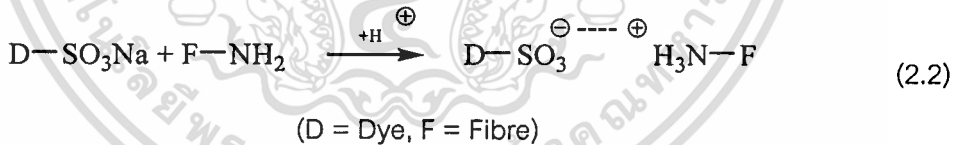

สามารถสรุปได้ว่าแรงระหว่างโมเลกุลของสีแอซิดกับเส้นใยโปรตีนหรือไนลอนประกอบด้วยพันธะไอออนิก (Ionic forces) แรงแวนเดอร์วาลส์ (Van der Waal's forces) และอาจจะมีพันธะไฮโดรเจน (Hydrogen bonds) (อภิชาติ สนธิสมบัติ. 2545 : 145)

ตัวอย่างโครงสร้างทางเคมีของสีย้อมแอซิดที่ใช้ในการศึกษา แสดงดังรูปที่ 2.2

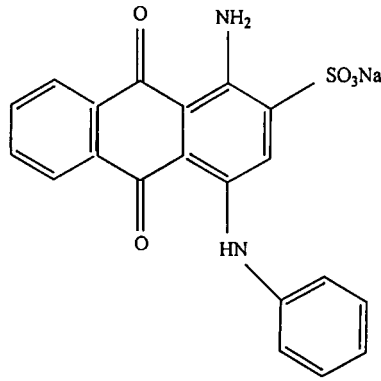

รูปที่ 2.2 โครงสร้างสีย้อม Acid Blue 25

3) สีย้อมไคเรกต์ (Direct Dyes)

สีไคเรกต์ครั้งแรกที่ถูกผลิตขึ้นมาชื่อว่า คองโกเรด (Congo Red) เนื่องจากสีนี้สามารถย้อมได้โดยตรงกับเส้นใยเซลลูโลสโดยไม่ต้องเติมสารเคมีจึงเรียกสีนี้ว่า สีไคเรกต์ แต่ปัจจุบันการย้อมสีไคเรกต์จะใช้เกลือช่วยเพื่อเพิ่มประสิทธิภาพในการย้อมให้สูงขึ้น และสามารถย้อมขนสัตว์หรือใช้ย้อมไหม เป็นสีที่ละลายน้ำได้ดี สีไคเรกต์ส่วนใหญ่จะเป็นสีกลุ่มอะโซ มีกรดซัลฟอนิกเป็นองค์ประกอบ ซึ่งเมื่อละลายน้ำจะแสดงประจุลบ (อภิชาติ ปานเจริญ, 2527 : 17) การย้อมติดสีไคเรกต์บนเส้นใยเซลลูโลสเกิดจากแรงแวนเดอร์วาลส์ (Van der Waal's forces) ซึ่งเป็นแรงทางกายภาพและพันธะไฮโดรเจน (Hydrogen bonds) เพราะเซลลูโลสไม่มีหมู่ที่สามารถรวมตัวกับเกลือในโครงสร้างของตัวสีได้ ดังนั้น โมเลกุลของสีไคเรกต์จะต้องยาวและมีลักษณะแบน (planarity) (อภิชาติ สนธิสมบัติ, 2545 : 111)

ตัวอย่างโครงสร้างทางเคมีของสีย้อมไคเรกต์ แสดงดังรูปที่ 2.3

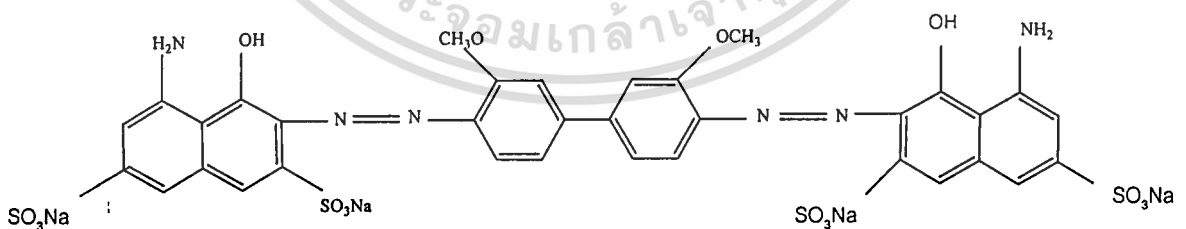

รูปที่ 2.3 โครงสร้างสีย้อม Direct Blue 15

2.1.6 กระบวนการฟอกย้อมไหม

เส้นไหมเป็นใยที่สาวออกมาจากรังไหม แล้วนำมาปั่นหรือเข้าเกลียวให้รวมตัวเกาะกันเป็นเส้นไหม เส้นไหมอาจแบ่งออกเป็นหลายลักษณะ เช่น 1) แบ่งตามลักษณะการผลิตสามารถแบ่งได้เป็น 2 ประเภท คือ เส้นไหมพื้นเมือง และเส้นไหมโรงงาน 2) แบ่งตามการทอหรือการผลิตผ้าไหม แบ่งเป็น 2 ประเภท คือ ไหมเส้นพุ่ง (weft) และไหมเส้นยืน (warp) 3) แบ่งตามลักษณะคุณภาพของเส้นไหมก็จะได้หลายลักษณะตามวิธีการสาวไหม เช่น ไหมชั้นหนึ่ง ไหมชั้นสอง ไหมชั้นสาม (นวลแข ปาลีวนิช. 2542 : 124)

ขั้นตอนในการผลิตผ้าไหม สามารถแบ่งออกเป็น 2 ขั้นตอน คือ ขั้นตอนการผลิตใยไหมดิบ ดังแสดงในรูปที่ 2.4 และขั้นตอนการฟอกย้อมสีไหม ดังแสดงในรูปที่ 2.5 (อัครพร ไชละสูต และชิงรุ วาตานาเบ. 2520)

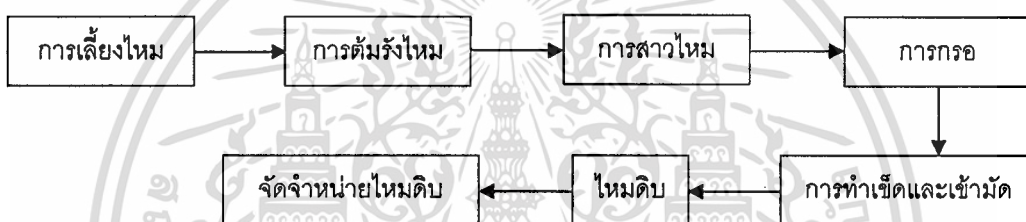

รูปที่ 2.4 ขั้นตอนการเตรียมเส้นไหมดิบ

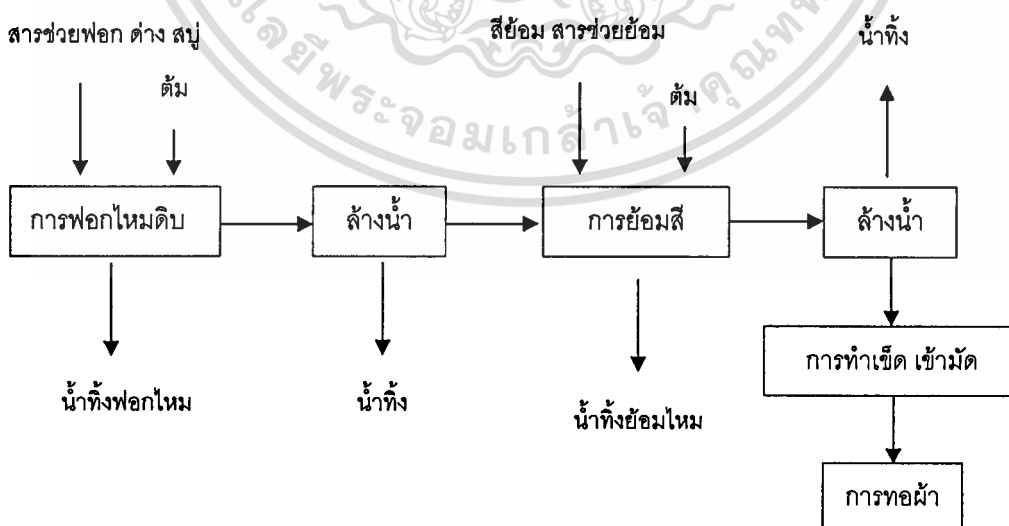

รูปที่ 2.5 ขั้นตอนการฟอกย้อมสีไหม

เอกสารนี้เป็นเอกสารที่สงวนไว้สำหรับการใช้งานเพื่อการศึกษาเท่านั้น ไม่อนุญาตให้นำไปใช้ประโยชน์ด้านการค้า ไม่ว่าจะกรณีใดๆทั้งสิ้น อีกทั้งห้ามมิให้ดัดแปลงเนื้อหา และต้องอ้างอิงถึงเจ้าของเอกสารทุกครั้งที่มีการนำไปใช้

2.1.7 ประเภทของมลพิษที่เจือปนในน้ำเสีย

น้ำเสียที่ได้จากกระบวนการฟอกย้อมมีมลพิษเจือปนอยู่มากสามารถจำแนกออกเป็นประเภทใหญ่ ๆ ได้ดังนี้ (กรมโรงงานอุตสาหกรรม. 2542)

1) สีย้อม (dye)

การย้อมเส้นใยจะมีการดูดซึมสีย้อมจากสารละลายสีย้อมเพียงบางส่วน สีย้อมที่เหลือจะถูกปล่อยออกมากับน้ำเสีย ซึ่งมีปริมาณสีย้อมที่ยังคงเหลืออยู่ในสารละลายสีย้อมแตกต่างกันไปตั้งแต่ร้อยละ 5-50 ขึ้นอยู่กับประเภทของสีย้อมที่ใช้

2) สารเคมีที่ใช้ช่วยในกระบวนการฟอกย้อม

สารเคมีที่ใช้ช่วยในกระบวนการฟอกย้อมรวมทั้งสารเคมีที่ใช้ในกระบวนการตกแต่งสำเร็จ ซึ่งสารเหล่านี้ส่วนใหญ่จะคงเหลืออยู่ในสารละลายสีย้อมหรือน้ำซักล้าง และถูกปล่อยปนออกมากับน้ำเสีย สามารถแบ่งได้เป็น 3 กลุ่ม

2.1 สารช่วยย้อม (auxiliary chemicals) ได้แก่ สารช่วยขจัดสิ่งสกปรก (scouring agent) สารช่วยเปียก (wetting agent) และสารที่ช่วยในการย้อมสีให้ได้สีสม่ำเสมอ (seveling agent)

2.2 สารเคมีพื้นฐาน (basic chemicals) เป็นสารเคมีที่ใช้ในกระบวนการฟอกย้อมโดยตรง ได้แก่ กรด ต่าง บัฟเฟอร์ สารฟอกขาว และสารลอกแบ่ง

2.3 สารเคมีตกแต่งสำเร็จ ได้แก่ สารที่ป้องกันการซึมของน้ำ สารกันเชื้อรา สารกันไฟ สารกันยับ เป็นต้น

3) สิ่งสกปรกเจือปนในเส้นใย

วัสดุสิ่งทอที่นำมาผ่านกระบวนการฟอกย้อมล้วนแต่มีสิ่งสกปรกเจือปนมาบ้างไม่มากนัก โดยทั่วไปเส้นใยธรรมชาติจะมีสิ่งสกปรกเจือปนสูงกว่าเส้นใยสังเคราะห์ เพราะนอกจากจะมีสิ่งสกปรกเจือปนที่ติดมาในระหว่างกระบวนการผลิตแล้ว ยังมีสิ่งเจือปนที่ติดมากับธรรมชาติ ที่ต้องขจัดออกไปในขั้นตอนการเตรียมผ้าถึงร้อยละ 10 สิ่งสกปรกเจือปนเหล่านี้มีทั้งไขมัน ไขมัน โปรตีน ตลอดจนสารประกอบโลหะต่าง ๆ เช่น พวกสารหล่อลื่น และแบ่งที่ใช้ในการลงแบ่งเส้นด้ายยืน เป็นต้น สิ่งสกปรกเจือปนเหล่านี้จะถูกขจัดออกจากเส้นใยในขั้นตอนการเตรียมผ้าก่อนการฟอกย้อม และหลุดติดออกมาในน้ำเสียจากขั้นตอนการเตรียมผ้า

4) เศษเส้นใย

เศษเส้นใยจะหลุดปะปนในน้ำเสียจากกระบวนการฟอกย้อม หากมีปริมาณมากอาจทำให้เกิดปัญหาการอุดตันของในเครื่องย้อมได้ นอกจากนี้ ในกรณีของเส้นใยพอลิเอสเตอร์ (polyesters) ยังมีสารโอลิโกเมอร์ (oligomer) ที่อาจหลุดออกมาจากเส้นใยและปะปนในน้ำเสียด้วย

นอกจากสารเคมีที่กล่าวมาแล้วข้างต้น ยังอาจมีสิ่งเจือปนชนิดอื่น ๆ เช่น สารเคมีที่ใช้ในการขจัดรอยเปื้อนบนผ้า ซึ่งมักจะเป็นสารประกอบจำพวก chlorinated benzene สารเคมีที่ใช้ในการล้างเครื่อง เป็นต้น ซึ่งสารเคมีบางตัวก็อาจมีผลกระทบต่อลักษณะสมบัติของน้ำเสีย

น้ำเสียจากโรงงานฟอกย้อมประเภทต่าง ๆ มีความแตกต่างกัน ขึ้นอยู่กับชนิดของวัตถุดิบ และกระบวนการที่ใช้ โดยทั่วไปมีลักษณะดังนี้ (ปิยนุช เหลืองโสวรรณ. 2544 : 10-11)

1. ปริมาณสารอินทรีย์สูง ส่งผลให้มีค่า BOD, COD สูง ปริมาณสารอินทรีย์ในน้ำเสียเกิดจากกระบวนการฟอกย้อม ได้แก่ แป้ง สีย้อม ไขมัน และตัวทำละลายต่าง ๆ
2. มีความเป็นด่างสูง สารที่ทำให้น้ำเสียมีลักษณะเป็นด่าง คือ โซเดียมไฮดรอกไซด์ (NaOH) และโซเดียมคาร์บอเนต (Na_2CO_3) ที่ใช้ในกระบวนการฟอกไหมดิบ
3. มีอุณหภูมิสูง ประมาณ 60 องศาเซลเซียส
4. มีสีเข้มมาก ซึ่งเกิดจากสีที่ใช้ในการย้อมผ้า
5. มีโลหะเจือปน ซึ่งโลหะหนักนี้เกิดจากสีที่ใช้ย้อมผ้า โดยส่วนใหญ่จะเป็นโลหะพวกทองแดง ตะกั่ว โครเมียม และสังกะสี และกรดต่าง ๆ
6. มีปริมาณของแข็งแขวนลอยสูง ได้แก่ เส้นใยต่าง ๆ

ตารางที่ 2.3 สมบัติของน้ำเสียจากโรงงานฟอกย้อมก่อนการบำบัดแบ่งตามผลิตภัณฑ์ (กรมโรงงานอุตสาหกรรม. 2542)

ผลิตภัณฑ์ที่ฟอกย้อม	pH	BOD (mg/l)	COD (mg/l)	SS (mg/l)	สี (Pt Co)	จำนวน ข้อมูล
ฟอกย้อมด้าย	8.2	120	300	43	450	13
ฟอกย้อมผ้าฝ้าย	9.0	110	370	50	570	16
ฟอกย้อมผ้าทอ	8.6	400	1,200	140	670	41
ฟอกย้อมด้าย และผ้าหรืออื่น ๆ	9.1	230	713	65	400	30

ตารางที่ 2.3 แสดงผลสำรวจตัวอย่างน้ำเสียของโรงงานฟอกย้อมในเขตกรุงเทพมหานคร และปริมณฑล จำนวน 100 ตัวอย่าง โดยเก็บตัวอย่างน้ำเสียแบบจ้วงตัก (grab sample) ที่จุดรวมน้ำเสียก่อนเข้าระบบบำบัดน้ำเสีย แล้วนำไปวิเคราะห์ค่าพารามิเตอร์ต่าง ๆ ได้แก่ ค่าบีโอดี (BOD) ค่าซีโอดี (COD) ค่าความเป็นกรดด่าง (pH) ปริมาณของแข็งแขวนลอย (SS) และค่าปริมาณสี โดยใช้วิธีการเทียบสี (Platinum Cobalt Method)

2.1.8 ผลกระทบต่อสิ่งแวดล้อมของสีย้อม

โดยทั่วไป สีย้อมเป็นสารที่มีความเป็นพิษต่ำ จากประวัติที่มีการเก็บรวบรวมในต่างประเทศ ไม่พบว่าผู้ที่ทำงานในโรงงานฟอกย้อมพิมพ์มีอัตราการตายหรือการเจ็บป่วยสูงกว่าบุคคลในอาชีพอื่นแต่อย่างใด (นันทยา ยานูมาศ. 2537 : 42) แต่สีย้อมบางชนิดอาจเปลี่ยนแปลงกลายเป็นสารพิษได้ เช่น สีย้อมที่มีโครงสร้างแบบอะโซซึ่งเป็นสีย้อมที่ใช้กันอย่างกว้างขวางในอุตสาหกรรมฟอกย้อม โดยมีการใช้ถึง 60-70% ของสีที่ใช้กันอยู่ สีอะโซมีพันธะคู่ของไนโตรเจน (N=N) เป็นหมู่โครโมฟอร์ ในสภาวะที่ไม่ใช้ออกซิเจนหมู่อะโซจะถูกทำลายโดยสารรีดิวซ์ (reducing agent) พันธะอะโซจะแตกตัวเป็นสารอะโรมาติกเอมีน (aromatic amine) ซึ่งเป็นสารตัวกลาง (intermediate) ของสารก่อมะเร็ง แต่สารพิษนี้สามารถถูกออกซิไดซ์ต่อไปได้ในสภาวะที่ใช้ออกซิเจน ดังนั้นการบำบัดสีย้อมโดยใช้จุลินทรีย์ในการย่อยสลายแบบไม่ใช้ออกซิเจนเพียงอย่างเดียว ไม่สามารถใช้เป็นขั้นสุดท้ายในการกำจัดสีย้อมได้อย่างมีประสิทธิภาพ แต่ต้องใช้กระบวนการบำบัดแบบใช้ออกซิเจนร่วมด้วย เพื่อให้เกิดการย่อยสลายสีย้อมที่สมบูรณ์ อย่างไรก็ตาม สารอะโรมาติกอะมีนที่ใช้ในอุตสาหกรรมสีที่สามารถก่อให้เกิดมะเร็งมีเพียง 15 ชนิด ในปัจจุบันได้มีการประกาศให้เป็นสารต้องห้าม โดยทั่วไปสีอะโซจะไม่แตกตัวให้สารอะโรมาติกอะมีน แต่จะแตกตัวให้กรดอะโรมาติกอะมิโนซัลโฟนิค (aromatic aminosulphonic acid) ซึ่งไม่ก่อให้เกิดมะเร็งหรือมีโอกาสที่จะก่อให้เกิดมะเร็งน้อยมาก สีย้อมอาจเข้าสู่ร่างกายได้ 3 ทางคือ โดยทางหายใจ ด้วยการสูดดมสีที่ฟุ้งกระจายอยู่ในอากาศ โดยการสัมผัสทางผิวหนัง และโดยการปะปนเข้าไปกับอาหารการกิน (อังคณา ตูล ไตรรัตน์. 2540 : 29-37)

สำหรับผลกระทบของสีย้อมต่อสิ่งแวดล้อม พบว่าสีย้อมเป็นสารที่สลายตัวทางชีวภาพได้ยาก แต่มีความเป็นพิษต่อปลาค่อนข้างต่ำ ดังนั้น ปัญหาสำคัญของสีย้อมในน้ำทิ้งปัจจุบันจึงไม่ได้อยู่ที่ความเป็นพิษของสีย้อม แต่อยู่ที่สีของน้ำทิ้ง สีย้อมเป็นสารที่มีสีเข้มแม้จะมีสีอยู่ในแหล่งน้ำเพียงปริมาณเล็กน้อย ก็ทำให้น้ำมีสีเป็นที่น่ารังเกียจต่อผู้พบเห็น โดยทั่วไปแล้วปริมาณของสีที่ปล่อยลงสู่แหล่งน้ำแล้วสังเกตเห็นได้จะอยู่ในช่วง 0.1-1.0 มิลลิกรัมต่อลิตร (Brown and Hamburger. 1987) อย่างไรก็ตาม การมองเห็นสีขึ้นอยู่กับปัจจัยอื่น ๆ ได้แก่ ชนิดสี สภาพแสง และระดับความใสของน้ำ โดยทั่วไปมลภาวะที่เกิดจากน้ำเสียจากโรงงานฟอกย้อม มีดังนี้

1. ความเป็นพิษต่อสิ่งมีชีวิตในแหล่งน้ำ เนื่องจากน้ำเสียจากน้ำย้อมผ้ามักมีสารที่เป็นพิษซึ่งเป็นอันตรายต่อสิ่งมีชีวิตในแหล่งน้ำ และจุลินทรีย์ในกระบวนการบำบัดทางชีววิทยา ได้แก่ สารประกอบอะนิลีน
2. การลดลงของออกซิเจนในแหล่งน้ำ เมื่อปล่อยน้ำเสียจากโรงงานย้อมผ้าลงสู่แหล่งน้ำ จะทำให้ปริมาณออกซิเจนในแหล่งน้ำลดลง เนื่องจากออกซิเจนถูกนำไปใช้ในกระบวนการย่อยสลายสารอินทรีย์โดยจุลินทรีย์ และใช้ในการทำปฏิกิริยากับสารประกอบไฮโดรเจนซัลไฟด์

ซึ่งเป็นส่วนประกอบของสีย้อมบางประเภท

3. ทำให้สภาวะทางกายภาพของแหล่งน้ำเสื่อมลง เมื่อปล่อยน้ำเสียจากโรงงานฟอกย้อมลงสู่แหล่งน้ำจะก่อให้เกิดความรู้สึกน่ารังเกียจต่อผู้พบเห็น ทำให้แม่น้ำไม่นาดู นอกจากนี้ สีย้อมที่มีความเข้มข้นสูงจะขัดขวางการเดินทางของแสงลงสู่แหล่งน้ำ ซึ่งจะส่งผลกระทบต่อระบบนิเวศของแหล่งน้ำนั้น (กรมโรงงานอุตสาหกรรม. 2542)

2.1.9 การกำจัดสีย้อมในน้ำเสียจากกระบวนการย้อมผ้า

สีย้อมในน้ำเสียจากกระบวนการย้อมผ้าถูกกำจัดได้เพียงบางส่วนโดยการบำบัดน้ำเสียขั้นทุติยภูมิไม่ว่าจะใช้กระบวนการบำบัดด้วยวิธีการทางเคมีหรือทางชีวภาพ ความพยายามที่จะกำจัดสีย้อมที่เหลืออยู่ในน้ำทิ้งให้หมดไปหรือให้มีเหลืออยู่น้อยที่สุดได้มีการคิดค้นมาเป็นเวลานาน วิธีการบำบัดอาจใช้วิธีใดวิธีหนึ่งหรืออาจจะใช้หลายวิธีร่วมกันก็ได้ ซึ่งประสิทธิภาพในการบำบัดขึ้นอยู่กับสารเคมีที่นำมาใช้ในการผลิตสี บางครั้งพบว่าวิธีการเดียวอาจไม่สามารถกำจัดสีย้อมได้ จึงจำเป็นต้องใช้วิธีอื่นร่วมด้วย เนื่องจากโรงงานฟอกย้อมมีการใช้สีย้อมหลายประเภท วิธีที่นิยมใช้ในการบำบัดสีย้อมในน้ำทิ้งมีดังนี้

1. โคแอกกูเลชันด้วยสารเคมี (Chemical coagulation)

โคแอกกูเลชันหรือการสร้างตะกอนเคมี ประกอบด้วย 2 ขั้นตอนใหญ่ ๆ คือ ขั้นตอนการเติมสารเคมีสร้างตะกอน (coagulant) ซึ่งได้แก่ สารส้ม ปูนขาว เกลือของเหล็ก สารโพลีอิเล็กโทรไลต์ (polyelectrolyte) เป็นต้น ผสมกับน้ำเสียที่มีตะกอนแขวนลอยเล็ก ๆ ขั้นตอนที่สอง คือ การกวนอย่างช้า ๆ เพื่อให้เกิดสภาพรวมตะกอน (flocculation) ซึ่งมีการเกาะกันระหว่างตะกอนแขวนลอยเล็ก ๆ กับสารสร้างตะกอน จนได้ตะกอนที่มีขนาดใหญ่ขึ้นจนสามารถตกตะกอนได้สาเหตุที่ต้องทำการกวนอย่างช้า ๆ เพื่อไม่ให้สภาพการเกาะตัวกันของตะกอนเกิดการแตกหลุดจากกัน ในกระบวนการกำจัดสีย้อมด้วยโคแอกกูเลชันสามารถใช้สารเคมีสร้างตะกอนหลายชนิด ได้แก่ FeCl_3 , $\text{Al}(\text{OH})_3$ ซึ่งการเลือกใช้สารสร้างตะกอนขึ้นอยู่กับความเหมาะสม โดยดูปัจจัยด้านประสิทธิภาพ ค่าใช้จ่าย เป็นต้น

2. การดูดติดผิว (Adsorption)

การดูดติดผิวเป็นความสามารถของสารบางชนิดในการดึงโมเลกุลหรือคอลลอยด์ ซึ่งอยู่ในรูปของเหลว หรือก๊าซให้มาเกาะจับ หรือติดบนผิวโมเลกุล หรือคอลลอยด์ เรียกว่า สารถูกดูดซับ (adsorbate) ส่วนของแข็งที่มีผิวเป็นที่เกาะจับ เรียกว่า สารดูดติด (adsorbent) และเรียกกลไกตั้งแต่โมเลกุลหรือคอลลอยด์เคลื่อนที่ไปเกาะติดกับพื้นผิวของอีกสารหนึ่งว่าการดูดติดผิว (adsorption) การเกาะจับโมเลกุลบนผิวของสาร อาจเกิดขึ้นด้วยแรงทางกายภาพ เช่น แรงแวนเดอร์วาลส์ (van der waals) หรือด้วยแรงทางเคมี หรือทั้งสองอย่างรวมกัน โดยทั่วไป การดูดติดผิวในกระบวนการ

การกำจัดสีและกลิ่นในน้ำประปา และกระบวนการกำจัดสีในน้ำเสียนิยมใช้แอกติเวตเต็ดคาร์บอน ซึ่งมีพื้นที่ผิวจำเพาะสูง จึงทำให้มีความสามารถในการดูดติดผิวสูง

3. คลอรีนชัน (Chlorination)

คลอรีนชันเป็นวิธีการกำจัดสี โดยใช้คลอรีนเป็นตัวออกซิไดซิงเอเจนต์ (oxidizing agent) ซึ่งมีอำนาจออกซิไดซิงสูงไปทำปฏิกิริยากับสีที่อยู่ในน้ำทิ้ง ทำให้สีหายไป หรือลดปริมาณสีลง ปริมาณสีที่ลดลงขึ้นอยู่กับปริมาณและความเข้มข้นของคลอรีนที่ใช้ คลอรีนที่ใช้มักอยู่ในรูปของ ก๊าซคลอรีน สารประกอบไฮโปคลอไรท์ (hypochlorite) และคลอรีนไดออกไซด์ (chlorine dioxide)

4. โอโซนเนชัน (Ozonation)

โอโซนเนชันเป็นการกำจัดสีในน้ำเสีย โดยใช้โอโซน (O_3) เป็นตัวออกซิไดซิงเอเจนต์ไปทำปฏิกิริยากับสีที่อยู่ในน้ำทิ้ง เช่นเดียวกับการใช้คลอรีน แต่โอโซนมีความสามารถในการออกซิไดซิงสูงกว่าคลอรีนเกือบ 1 เท่า การผลิตโอโซนทำได้โดยผ่านอากาศแห้ง หรือออกซิเจนบริสุทธิ์ไประหว่างขั้วไฟฟ้า 2 ขั้ว ที่มีความต่างศักย์ประมาณ 15,000-20,000 โวลท์ อะตอมของออกซิเจนจะถูกบังคับให้จับตัวกันใหม่กลายเป็นโอโซน (O_3) อากาศแห้ง 1 ลูกบาศก์เมตร สามารถผลิตโอโซนได้ไม่เกิน 30 กรัม หรือเท่ากับ 1.4 % โดยปริมาตร ถ้าใช้ออกซิเจนบริสุทธิ์แทนอากาศแห้งอาจได้โอโซนเพิ่มเป็น 60-90 กรัม/ลูกบาศก์เมตร โอโซนสามารถทำให้เป็นของเหลวได้ แต่นิยมใช้ในรูปก๊าซมากกว่า โอโซนเป็นก๊าซพิษที่ก่อให้เกิดการระคายเคืองอย่างรุนแรง มนุษย์สามารถทนโอโซนได้ถึง 0.1 ppm โดยปริมาตร โดยไม่เป็นอันตราย แต่ถ้าให้ดมโอโซนเข้มข้นประมาณ 1 % (ที่ผลิตได้โดยตรงจากเครื่อง) จะถึงแก่ความตายภายใน 1 นาที

5. เทคโนโลยีในการใช้แผ่นเมมเบรน (Membrane Technology)

เทคโนโลยีในการใช้แผ่นเมมเบรนประกอบด้วย วิธีอัลตราฟิลเตรชัน (Ultrafiltration) และรีเวอร์สออสโมซิส (Reverse Osmosis) วิธีอัลตราฟิลเตรชันมีหลักการการทำงานของระบบ คือ ใช้แผ่นเยื่อกรอง (membrane) แบบ porous พวกเซลลูโลสอะซิเตต (cellulose acetate) หรือพอลิเมอร์สังเคราะห์ต่าง ๆ และอัดน้ำเข้าไปด้วยแรงดันไม่เกิน 1,034 กิโลนิวตัน/ตารางเมตร เยื่อกรองจะทำหน้าที่แยกสารปนเปื้อนทั้งแบบละลายน้ำและไม่ละลายน้ำในรูปตะกอนขนาดเล็กที่มีน้ำหนักโมเลกุลตั้งแต่ 500-500,000 และขนาดตั้งแต่ 2×10^{-6} ถึง 1×10^{-2} มิลลิเมตรได้ สำหรับวิธีรีเวอร์สออสโมซิส สามารถแยกสารปนเปื้อนที่มีขนาดตั้งแต่ 4×10^{-7} ถึง 6×10^{-5} มิลลิเมตร ซึ่งมีขนาดเล็กกว่าวิธีอัลตราฟิลเตรชัน นิยมใช้ในการแยกเกลือที่ละลายน้ำได้ด้วยการกรองผ่านเยื่อกรองแบบเยื่อกึ่งซึมผ่านได้ (semipermeable membrane) ณ ความดันตั้งแต่ความดันบรรยากาศจนถึง 6,900 กิโลนิวตัน/ตารางเมตร ระบบนี้ประกอบด้วยแผ่นเยื่อกรอง ตัวถัง และเครื่องสูบน้ำที่ให้ความดันสูง พวกแผ่นเยื่อกรองที่นิยมใช้กันมาก ได้แก่ เซลลูโลสอะซิเตต และไนลอน ในปัจจุบันวิธีอัลตราฟิลเตรชันเป็นเทคโนโลยีในการนำวัสดุกลับมาใช้ใหม่ พบว่าสามารถนำ polyvinyl chloride (PVC)

เอกสารนี้เป็นเอกสารที่สงวนไว้สำหรับการใช้งานเพื่อการศึกษาเท่านั้น ไม่อนุญาตให้นำไปใช้ประโยชน์ด้านการค้า ไม่ว่าจะกรณีใดๆทั้งสิ้น อีกทั้งห้ามมิให้ดัดแปลงเนื้อหา และต้องอ้างอิงถึงเจ้าของเอกสารทุกครั้งที่มีการนำไปใช้

โซดาไฟ สีย้อมอินดิโก และนำกลับมาใช้ใหม่ได้ผลสำเร็จ แม้ว่าวิธีนี้สามารถกำจัดสีย้อม และสารที่เติมได้ทุกประเภท แต่ก็ยังไม่มีให้นำมาใช้ในทางปฏิบัติ เนื่องจากความยุ่งยากในการแยกสีผสม

6. ไฟฟ้าเคมี (Electrochemical Technique)

วิธีไฟฟ้าเคมีหรืออิเล็กโตรเคมีคัลเป็นวิธีที่มีประสิทธิภาพดีวิธีหนึ่ง แต่ไม่นิยมใช้ในการบำบัดน้ำเสียจากอุตสาหกรรมฟอกย้อม วิธีนี้ใช้ในกำจัดโลหะหนักจากน้ำเสียอุตสาหกรรม ต่อมาได้มีการปรับปรุงเพื่อนำมากำจัดบีโอดี ซีโอดี สารแขวนลอย และสีในน้ำทิ้ง ลักษณะการทำงานมีองค์ประกอบหลัก คือ แหล่งจ่ายไฟฟ้ากระแสตรง (DC power source) ขั้วไฟฟ้าอย่างน้อย 2 ขั้ว (electrode) และสารละลายนำไฟฟ้า (electrolyte solution) เมื่อทำการผ่านกระแสไฟฟ้าสู่เซลล์ไฟฟ้าเคมีที่ผ่านแผ่นเหล็ก (Fe) เป็นขั้วไฟฟ้า ดังแสดงในรูปที่ 2.6 พบว่าที่ขั้วบวก (anode) จะเกิดปฏิกิริยาออกซิเดชันของเหล็ก ซึ่งทำให้แผ่นเหล็กเกิดการสึกกร่อนและละลายออกมาในรูปของเฟอร์รัสไอออน (Fe^{2+}) ที่ละลายอยู่ในน้ำ เมื่อเวลาผ่านไปปริมาณของ Fe^{2+} จะเพิ่มปริมาณมากขึ้น ในขณะที่เดียวกันที่ขั้วลบ (cathode) จะเกิดปฏิกิริยารีดักชันของน้ำ ซึ่งน้ำจะเกิดการแตกตัวให้ก๊าซไฮโดรเจน (H_2) และไฮดรอกไซด์ไอออน (OH^-) เมื่อเวลาผ่านไปน้ำจะมีสภาพเป็นด่าง และทำให้เกิดตกตะกอนของเฟอร์รัสไอออน และเฟอร์ริกไอออน ซึ่งจะดูดติดและช่วยตกตะกอนของโลหะหนักสีย้อมหรือสิ่งปนเปื้อนอื่นต่าง ๆ ในน้ำเสีย (กรมโรงงานอุตสาหกรรม, 2542)

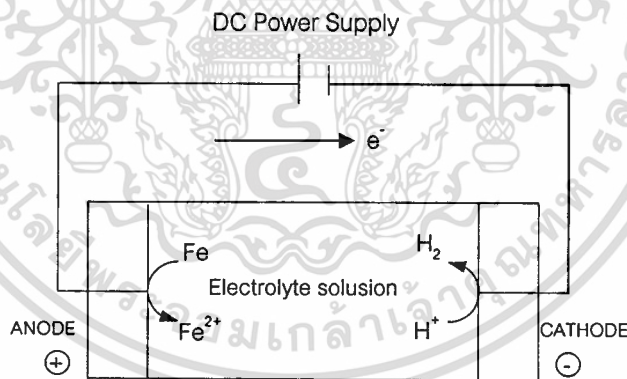

รูปที่ 2.6 องค์ประกอบของระบบไฟฟ้าเคมี

7. การใช้เหล็กวาเลนซีศูนย์ (Zero-valent iron)

การกำจัดสีย้อมโดยใช้เหล็กวาเลนซีศูนย์ (Zero-valent iron) เป็นตัวรีดิวซ์ทำให้เกิดปฏิกิริยารีดอกซ์ทำลายพันธะคู่ของกลุ่มโครโมฟอร์ของสี เป็นวิธีที่ได้รับความนิยมในปัจจุบัน มีงานวิจัยต่าง ๆ ศึกษาประสิทธิภาพของเหล็กวาเลนซีศูนย์ ในการกำจัดสีย้อมเพิ่มขึ้น (Cao Jiasheng et al.1999 และ Deng et al. 2000) เนื่องจากเป็นวิธีที่เสียค่าใช้จ่ายน้อย สะดวก และรวดเร็ว

เอกสารนี้เป็นเอกสารที่สงวนไว้สำหรับการใช้งานเพื่อการศึกษาเท่านั้น ไม่อนุญาตให้นำไปใช้ประโยชน์ด้านการค้า ไม่ว่าจะกรณีใดๆทั้งสิ้น อีกทั้งห้ามมิให้ดัดแปลงเนื้อหา และต้องอ้างอิงถึงเจ้าของเอกสารทุกครั้งที่มีการนำไปใช้

2.2 เหล็ก (Iron)

2.2.1 ชนิดของเหล็ก

เหล็กแบ่งออกเป็น 2 ประเภทหลักตามปริมาณคาร์บอนที่ผสมอยู่ (สำนักงานนโยบายและแผนสิ่งแวดล้อม. 2543 : 1-2)

1) เหล็กหล่อ (Cast iron)

เหล็กหล่อ หมายถึง เหล็กที่มีคาร์บอนมากกว่าร้อยละ 2.11 ขึ้นไป และมีเพียงส่วนน้อยที่คาร์บอนมากกว่า 4.5 เปอร์เซ็นต์ เหล็กหล่อเป็นเหล็กที่เหมาะสมกับการขึ้นรูปโลหะวิธีการหนึ่งวัสดุช่างประเภทเหล็กหล่อในปัจจุบันได้มีการคิดค้น ปรับปรุง และพัฒนาให้มีคุณสมบัติดีขึ้น พร้อมกับการแก้ไขจุดด้อยต่าง ๆ ให้ลดน้อยลง ทำให้ได้เหล็กหล่อที่สามารถใช้งานได้อย่างกว้างขวางเหล็กหล่อโดยทั่วไปสามารถจำแนกตามลักษณะโครงสร้างพื้นฐานได้ 4 กลุ่ม คือ (กนกวรรณ แสงเกียรติยุทธ. 2547)

1.1) เหล็กหล่อเทา เมื่อตีหักจะเห็นเนื้อเป็นสีเทา สมบัติการหล่อดี ความทนแรงดึงสูง ราคาถูก พบในชิ้นส่วนรถยนต์ เลื่อย ฝาสอบ ปลอกเลื่อย จานถ่วง กังหันน้ำ เพียง ข้อต่อส่งกำลัง ลูกรอก

1.2) เหล็กหล่อเหนียว ใช้ทำชิ้นส่วนเครื่องกลที่ทนแรงกระแทกสูงกว่าเหล็กหล่อเทา เช่น ลูกรอก เลาข้อเหวี่ยง ลูกกลิ้งรีดเหล็ก แบบหล่ออินกอท ท่อน้ำ

1.3) เหล็กหล่อขาว เมื่อตีหักจะเห็นเนื้อเป็นสีขาวเหมือนเหล็กทั่วไป พบในชิ้นส่วนอุปกรณ์ที่ต้องการความคงทนต่อการเสียดสี เช่น ส่วนประกอบใบพัดของเครื่องยิงทราย จานเจียรไนเพชรพลอย

1.4) เหล็กหล่อผสมใช้ผลิตชิ้นส่วนของปั๊มและข้อต่อต่าง ๆ สามารถใช้ธาตุบางอย่างผสมในเหล็กหล่อทำให้เหล็กหล่อมีคุณสมบัติที่เหมาะสมกับการใช้งานพิเศษบางประการ เช่น การใช้งานที่อุณหภูมิสูง การใช้งานที่อุณหภูมิต่ำ การใช้งานในสภาพแวดล้อมที่อาจทำให้เกิดการกัดกร่อนและสึกหรอ และการใช้งานเหล็กที่ต้องการสมบัติไม่เป็นแม่เหล็ก เป็นต้น

2) เหล็กกล้า (Steel)

เหล็กกล้า หมายถึง เหล็กที่มีคาร์บอนปริมาณคาร์บอนต่ำกว่าร้อยละ 2.11 สามารถแบ่งออกเป็น 2 กลุ่มใหญ่ คือ

2.1) เหล็กกล้าคาร์บอน (Carbon steel) ซึ่งเป็นเหล็กที่มีคาร์บอนเป็นส่วนผสมหลัก มีธาตุอื่น ๆ เจือปนในปริมาณที่น้อยโดยไม่ได้เกิดจากการเจาะจงผสมลงไป แต่อาจจะติดมาจากการรวมวิธีถลุง หรือกรรมวิธีการไล่แก๊ส เหล็กกล้าคาร์บอนแบ่งย่อยออกเป็น 3 ประเภท

2.1.1) เหล็กคาร์บอนต่ำ (Low carbon steel) มีคาร์บอนไม่เกิน 0.2% เป็นเหล็กอ่อนที่มีความแข็งแรงต่ำ สามารถรีดหรือตีเป็นแผ่นได้ง่าย โดยทั่วไปใช้เป็นเหล็กเส้นในการก่อสร้างหรือรีดเป็นแผ่นใช้ในงานวิศวกรรมทั่ว ๆ ไป บางครั้งเรียกเหล็กชนิดนี้ว่า เหล็กเหนียว (Mild steel)

2.1.2) เหล็กคาร์บอนปานกลาง (Medium carbon steel) มีคาร์บอนตั้งแต่ 0.2-0.5% เป็นเหล็กที่มีความแข็งแรงสูงกว่าประเภทแรก ใช้ทำชิ้นส่วนของเครื่องจักรกล สามารถทำการอบชุบได้

2.1.3) เหล็กคาร์บอนสูง (High carbon steel) มีคาร์บอนตั้งแต่ 0.5% ขึ้นไป จัดเป็นเหล็กที่มีความแข็งแรง และความแข็งสูง สามารถทำการอบชุบให้มีคุณสมบัติเปลี่ยนแปลงได้ ใช้ทำเครื่องมือ เครื่องใช้ต่าง ๆ ที่ต้องการความต้านทานการสึกหรอได้เป็นอย่างดี

2.2) เหล็กกล้าผสม (Alloy steel) คือ คือเหล็กกล้าคาร์บอนที่อาจมีธาตุอื่น ๆ ผสมอยู่ เช่น โครเมียม นิกเกิล โมลิบดีนัม วาเนเดียม และโคบอลต์ เป็นต้น การผสมธาตุต่าง ๆ ลงไปในเหล็กกล้าคาร์บอน ส่วนใหญ่เพื่อปรับปรุงคุณสมบัติความสามารถในการชุบแข็ง (hardenability) คุณสมบัติต้านทานการกัดกร่อนทั้งที่อุณหภูมิปกติและอุณหภูมิสูง และในบางกรณีเพื่อปรับปรุงคุณสมบัติตัวนำไฟฟ้าและคุณสมบัติเกี่ยวกับแม่เหล็ก (มันส์ สติวจินดา. 2539 : 3-4)

2.2.2 คุณสมบัติทางเคมี (Chemical property)

เหล็กโดยทั่วไปมีสถานะออกซิเดชัน 0, +2 และ +3 มีเพียงเหล็กสถานะออกซิเดชันศูนย์ (Zero valent iron) ที่ปรากฏในรูปธาตุเหล็กบริสุทธิ์ เหล็กที่ใช้ประโยชน์ส่วนใหญ่ไม่ใช่เหล็กบริสุทธิ์ แต่จะผสมธาตุอื่นลงไป เพื่อให้มีคุณสมบัติดีขึ้น หรือที่เรียกว่า เหล็กกล้า (Steel)

เหล็กสถานะออกซิเดชันศูนย์ (Fe^0) เป็นตัวรีดิวซ์ที่ดี สามารถเกิดปฏิกิริยากับกรดเจือจาง เมื่อไม่มีอากาศได้ ผลิตภัณฑ์ที่ได้จากปฏิกิริยา คือ เฟอร์รัสไอออน (Fe^{2+}) และเฟอริกไอออน (Fe^{3+}) พร้อมกับสารที่เกิดจากการรีดิวซ์กรด คือ ก๊าซซัลเฟอร์ไดออกไซด์ (SO_2)

เฟอร์รัสไอออน (Fe^{2+}) และเฟอริกไอออน (Fe^{3+}) เมื่อทำปฏิกิริยากับไฮดรอกไซด์ไอออน (OH^-) จะได้เฟอร์รัสไฮดรอกไซด์ ($\text{Fe}(\text{OH})_2$) และเฟอริกไฮดรอกไซด์ ($\text{Fe}(\text{OH})_3$) ตามลำดับ ซึ่งมีค่าคงที่ในการละลาย (Solubility constant, K_{sp}) ดังสมการที่ 2.3 และ 2.4

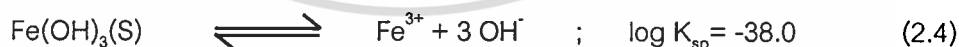

เฟอร์รัสไฮดรอกไซด์ที่เกิดขึ้นละลายน้ำได้น้อย จึงตกผลึกเป็นของแข็งสีขาวอย่างรวดเร็ว และเคลือบอยู่บนผิวโลหะ อย่างไรก็ตามเฟอร์รัสไฮดรอกไซด์มีความคงตัวต่ำ จึงทำปฏิกิริยากับออกซิเจนถูกเปลี่ยนเป็นเฟอริกไฮดรอกไซด์อย่างรวดเร็ว ดังสมการที่ 2.5



เฟอริกไฮดรอกไซด์สามารถเปลี่ยนเป็นเฟอริกออกไซด์ได้โดยการดึงน้ำออก ดังสมการที่ 2.6 และ 2.7

เอกสารนี้เป็นเอกสารที่สงวนไว้สำหรับการใช้งานเพื่อการศึกษาเท่านั้น ไม่อนุญาตให้นำไปใช้ประโยชน์ด้านการค้า ไม่ว่าจะกรณีใดๆทั้งสิ้น อีกทั้งห้ามมิให้ดัดแปลงเนื้อหา และต้องอ้างอิงถึงเจ้าของเอกสารทุกครั้งที่มีการนำไปใช้

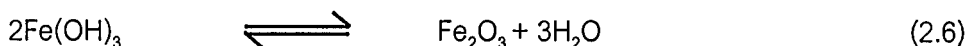

สนิมเหล็กที่พบกันทั่วไปมักอยู่ในรูป Fe_2O_3 จากการวิจัยพบว่า เมื่อสนิมเหล็กจับอยู่บนขั้วบวก (anodic region) ไอออนอื่น ๆ ก็ตกผลึกรวมอยู่ด้วย ดังนั้น เมื่อเคาะเอาสนิมเหล็กมาวิเคราะห์ดูมักปรากฏว่ามีสารประกอบประเภทความกระด้าง เศษดินทรายต่าง ๆ ปะปนอยู่ด้วยเสมอ (มันสิน ตันฑุลเวศม์ และไพพรรณ พรประภา. 2527)

พื้นผิวของผงเหล็กสามารถแบ่งออกเป็น 2 ส่วน (Burris *et al.* 1995 และ Mantha *et al.* 2001) คือ

1. ส่วนที่เป็น Reactive sites พบส่วนใหญ่บนพื้นผิวผงเหล็ก ทำหน้าที่เป็นตัวรีดิวซ์ที่ให้อิเล็กตรอนในปฏิกิริยาออกซิเดชัน-รีดักชัน
2. ส่วนที่เป็น Nonreactive sites พบประมาณร้อยละ 3 ทำหน้าที่เป็นตัวดูดซับ โดยโมเลกุลของสารละลายจะถูกดูดซับบนพื้นผิวของผงเหล็ก

2.2.3 การกัดกร่อน

การกัดกร่อน คือ การสูญเสียเนื้อโลหะโดยการเกิดปฏิกิริยาเคมี อาจเป็นปฏิกิริยาทางเคมีหรือปฏิกิริยาเคมีไฟฟ้า ขึ้นอยู่กับความแตกต่างกันของสิ่งแวดล้อม ได้แก่

- น้ำ เช่น น้ำกลั่น, น้ำจืด, น้ำเค็ม
- บรรยากาศ เช่น นอกเมือง, ในเมือง, บริเวณอุตสาหกรรม
- กรด เช่น กรดอินทรีย์, กรดอนินทรีย์

สารประกอบอินทรีย์มักจะมีควมรุนแรงต่อการกัดกร่อนมากกว่าสารประกอบอินทรีย์ (ประไพ ไทยสุริยะ. 2540 : 3) ปัญหาการกัดกร่อนโลหะส่วนใหญ่ถูกกัดกร่อนทางไฟฟ้าเคมีได้ง่าย โดยเฉพาะเมื่ออยู่ในสารละลาย เหล็กเป็นโลหะที่ใช้กันมากทั้งด้านอุตสาหกรรมและสถาปัตยกรรม แต่เมื่อใช้ไปนาน ๆ จะเกิดการกัดกร่อนเป็นสนิมเหล็ก เนื่องจากอยู่ในสภาวะแวดล้อมแตกต่างกัน เช่น ในสภาวะกรด ต่าง ออกซิเจน และความชื้นหรือน้ำ (ศูนย์เทคโนโลยีโลหะและวัสดุแห่งชาติ. 2543 : 200)

2.2.3.1 เซลล์กัดกร่อนไฟฟ้าเคมี (Electrochemical corrosion cell)

โลหะสถานะออกซิเดชันศูนย์มีแนวโน้มที่จะกลับไปสู่สถานะทางอุณหพลศาสตร์ที่เสถียร (Thermodynamically stable form) เช่น เหล็กสถานะออกซิเดชันศูนย์ (Fe^0) จะถูกออกซิไดซ์เป็นเหล็กออกไซด์ (Fe_2O_3) ในบรรยากาศของโลกมีออกซิเจนมาก เมื่อโลหะจุ่มอยู่ในสารละลายที่เป็นน้ำเกลือกลไกการกัดกร่อนไฟฟ้าเคมีสามารถเกิดขึ้นได้ อิเล็กตรอน (e^-) ถูกปลดปล่อยออกมาจากขั้วบวก (anodic region) ได้ไอออนบวกของโลหะ (metal cation) และอิเล็กตรอนจะถูกจับไว้

โดยตัวออกซิไดซ์ ที่อีกบริเวณหนึ่งของผิวโลหะ คือ บริเวณขั้วลบ (cathodic region) ปรากฏการณ์เช่นนี้ถือว่าการหลีกเลี่ยงการสะสมของประจุไฟฟ้า เนื่องจากการกัดกร่อนของโลหะโดยกระบวนการกัดกร่อนไฟฟ้าเคมีของกระบวนการที่เกิดขึ้นตามธรรมชาติ เป็นกระบวนการที่ทำให้โลหะกลับคืนสู่สภาพเดิมของมัน เช่น เหล็กเกิดการผุกร่อนเป็นสนิมเหล็กออกไซด์ ซึ่งเป็นรูปหนึ่งของแร่เหล็ก เป็นต้น การกัดกร่อนของโลหะจึงสามารถเกิดขึ้นได้ง่าย (วุฒิชัย ทิวพงษ์. 2545 : 15)

เซลล์กัดกร่อนไฟฟ้าเคมีประกอบด้วย 2 ส่วน คือ วงจรภายใน คือ สารละลายอิเล็กโทรไลต์ และภายนอกวงจร คือ โลหะที่เป็นขั้วบวกและขั้วลบ วงจรภายนอกจะถ่ายเทอิเล็กตรอนจากขั้วบวกไปยังขั้วลบ และทำปฏิกิริยากับไฮโดรเจนไอออน (H^+) ได้ก๊าซไฮโดรเจน (H_2) หรือเมื่อมีออกซิเจน และไฮโดรเจนไอออน จะเกิดปฏิกิริยาได้ไฮดรอกไซด์ไอออน (OH^-) ตัวอย่างของเซลล์กัดกร่อนไฟฟ้าเคมีเมื่อใช้เหล็กเป็นขั้วบวก ดังสมการ 2.8 - 2.13

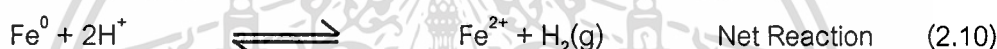
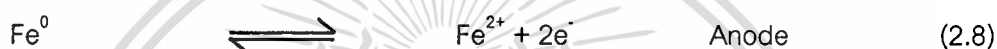

และเมื่อมีออกซิเจน

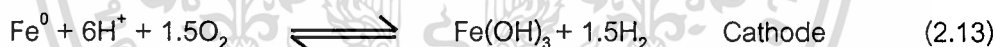
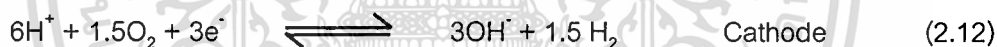
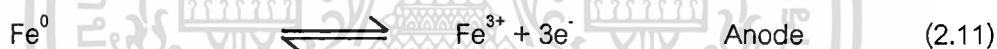

ปฏิกิริยากัดกร่อนที่เกิดขึ้นทำให้ค่าพีเอชของระบบกัดกร่อนเพิ่มขึ้น (Powell and Puls. 1995 : 1165)

2.2.3.2 อัตราการกัดกร่อน (Corrosion rate)

อัตราการกัดกร่อน คือ การสูญเสียน้ำหนักต่อหน่วยเวลา หรือการสูญเสียหน้าพื้นที่ต่อหน่วยเวลา (สถาบันวิจัยวิทยาศาสตร์และเทคโนโลยีแห่งประเทศไทย. 2539 : 9) อัตราการกัดกร่อนในรูปแบบต่าง ๆ มีข้อดีและข้อเสียสรุปได้ดังตารางที่ 2.4

ตารางที่ 2.4 ตารางเปรียบเทียบวิธีการคำนวณค่าอัตราการกัดกร่อน

อัตราการกัดกร่อน	ข้อสรุป
1. น้ำหนักที่หายไป (กรัม, มก.)	1. ไม่ดี, เนื่องจากไม่ได้คำนึงถึงรูปร่างของชิ้นงาน พื้นที่ที่สัมผัสกับสารละลาย และอิทธิพลอื่น
2. มก./ cm^2 -วัน กรัม/ dm^2 -วัน กรัม/ cm^2 -ชม. กรัม/นิ้ว-ชม.	2. ดี แต่ยังไม่ได้แสดงอัตราการกัดเซาะของชิ้นงาน
3. นิ้ว/ปี (ipy) นิ้ว/เดือน มม./ปี	3. ดีกว่าวิธีที่ 2 เพราะระบุถึงอัตราการกัดเซาะ
4. มิล/ปี (mpy) โดยที่ 1 มิล = 1/1000 นิ้ว	4. เป็นวิธีที่ดีที่สุด ได้ค่าเป็นเลขจำนวนเต็ม ง่ายแก่การใช้งาน ไม่ใช่เศษส่วน หรือทศนิยม

สูตรการคำนวณหาอัตราการกัดกร่อน (mils per year; mpy) ดังแสดงในสมการที่ 2.14 (กัญญา ตระกูลดู, 2530 : 17)

$$\text{mpy} = \frac{354W}{DAT} \quad (2.14)$$

โดยที่

- W = น้ำหนักที่หายไป (mg)
- D = ความหนาแน่นของชิ้นงาน (g/cm^3)
- A = พื้นที่ของชิ้นงาน (in^2)
- T = เวลาที่ใช้ในการทดสอบ (hr)

2.2.3.3 การป้องกันการกัดกร่อน (กัญญา ตระกูลดู, 2534 : 111)

1. การเคลือบผิวเหล็กด้วยกลไกทางฟิสิกส์ เช่น ทาสี หรือน้ำมัน
2. เคลือบด้วยกลไกทางเคมี เช่น ทำปฏิกิริยาที่ผิวเหล็กด้วยตัวออกซิไดซ์อย่างไดโครเมต ($\text{Cr}_2\text{O}_7^{2-}$) ทำให้เกิดการเคลือบของออกไซด์ที่ผิวของเหล็ก หรือทำปฏิกิริยาที่ผิวเหล็กด้วยตัวออกซิไดซ์อย่างกรดฟอสฟอริก (H_3PO_4) ทำให้เกิดการเคลือบของเหล็ก (III) ฟอสเฟต (FePO_4)
3. จัดหาสารอื่นที่สามารถให้อิเลคตรอนแก่ตัวรับอิเลคตรอนแทนเหล็ก ได้แก่ เคลือบเหล็กด้วยธาตุที่มีค่าอิเลคโตรเนกาติวิตีต่ำกว่า เช่น เคลือบเหล็กด้วยสังกะสี เชื่อมเหล็กเข้ากับธาตุที่มีค่าอิเลคโตรเนกาติวิตีต่ำกว่า เช่น แมกนีเซียม หรือสังกะสี และให้กระแสไฟฟ้าจากแหล่งกำเนิดโดยตรง โดยต่อขั้วลบเข้ากับเหล็กและต่อขั้วบวกเข้ากับแอโนดเฉื่อย

เอกสารนี้เป็นเอกสารที่สงวนไว้สำหรับการใช้งานเพื่อการศึกษาเท่านั้น ไม่อนุญาตให้นำไปใช้ประโยชน์ด้านการค้า ไม่ว่าจะกรณีใดๆทั้งสิ้น อีกทั้งห้ามมิให้ดัดแปลงเนื้อหา และต้องอ้างอิงถึงเจ้าของเอกสารทุกครั้งที่มีการนำไปใช้

2.2.4 ปฏิกริยาออกซิเดชัน – รีดักชัน

ปฏิกริยาออกซิเดชัน-รีดักชันหรือปฏิกริยารีดอกซ์ คือ ปฏิกริยาที่มีการเปลี่ยนแปลงเลขออกซิเดชัน เมื่อมีการเพิ่มเลขออกซิเดชัน เรียกว่า เกิดปฏิกริยาออกซิเดชัน และเมื่อมีการลดเลขออกซิเดชัน เรียกว่า เกิดปฏิกริยารีดักชัน ปฏิกริยาออกซิเดชันและปฏิกริยารีดักชันเกิดขึ้นควบคู่พร้อมกันไปเสมอ เพื่อที่จะทำให้เลขออกซิเดชันที่เพิ่มขึ้นเท่ากับพอดีกับเลขออกซิเดชันที่ลดลง

- 1) ปฏิกริยาออกซิเดชัน (Oxidation) หมายถึง ปฏิกริยาที่มีการให้อิเล็กตรอน ดังสมการที่ 2.15

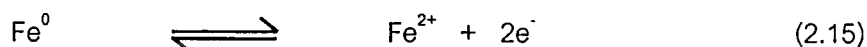

ตัวออกซิไดซ์ (Oxidizing agent) หมายถึง สารที่สามารถรับอิเล็กตรอนได้ สมการที่ 2.15 ตัวออกซิไดซ์ คือ Fe^{2+}

- 2) ปฏิกริยารีดักชัน (Reduction) หมายถึง ปฏิกริยาที่มีการรับอิเล็กตรอน ดังสมการที่ 2.16



ตัวรีดิวซ์ (Reducing agent) หมายถึง สารที่สามารถให้อิเล็กตรอนได้ สมการที่ 2.16 ตัวรีดิวซ์ คือ Fe^0 (กฤษณา ชุตินา, 2531)

2.2.5 ปฏิกริยาการกำจัดสีย้อมโดยใช้เศษผงเหล็ก

การใช้เหล็กในการกำจัดสีย้อมประกอบด้วยปฏิกริยาต่าง ๆ หลายปฏิกริยา อย่างไรก็ตาม ปฏิกริยาที่สำคัญในการกำจัดสีย้อม สามารถจำแนกเป็น 2 ปฏิกริยา ตามองค์ประกอบบนพื้นผิวของเหล็ก (Burris *et al.* 1995 และ Mantha *et al.* 2001) คือ

1. ปฏิกริยารีดอกซ์ เป็นปฏิกริยาส่วนใหญ่ในการกำจัดสีย้อมด้วยเศษผงเหล็ก (Fe^0) โดยเกิดปฏิกริยาออกซิเดชันกับพันธะคู่ของกลุ่มโครโมฟอร์
2. การดูดซับบนพื้นผิวของเหล็ก เนื่องจากองค์ประกอบบนพื้นผิวของเหล็กบางส่วนประกอบด้วยคาร์บอน ซึ่งเป็น Nonreactive sites ทำให้สีย้อมบางส่วนถูกกำจัดโดยการดูดซับบนพื้นผิวของเหล็ก

รูปที่ 2.7 แสดงการกำจัดสีย้อมที่มีหมู่อะโซเป็นหมู่โครโมฟอร์ โดยใช้ผงเหล็ก (Fe^0) ซึ่งเป็นตัวรีดิวซ์ที่ดีในสารละลายที่เป็นกรด จะเกิดปฏิกริยาดังสมการที่ 2.15 ได้เฟอร์รัสไอออน (Fe^{2+}) และจะมีการทำลายพันธะคู่ของโครโมฟอร์ ทำให้สีจางหายไป

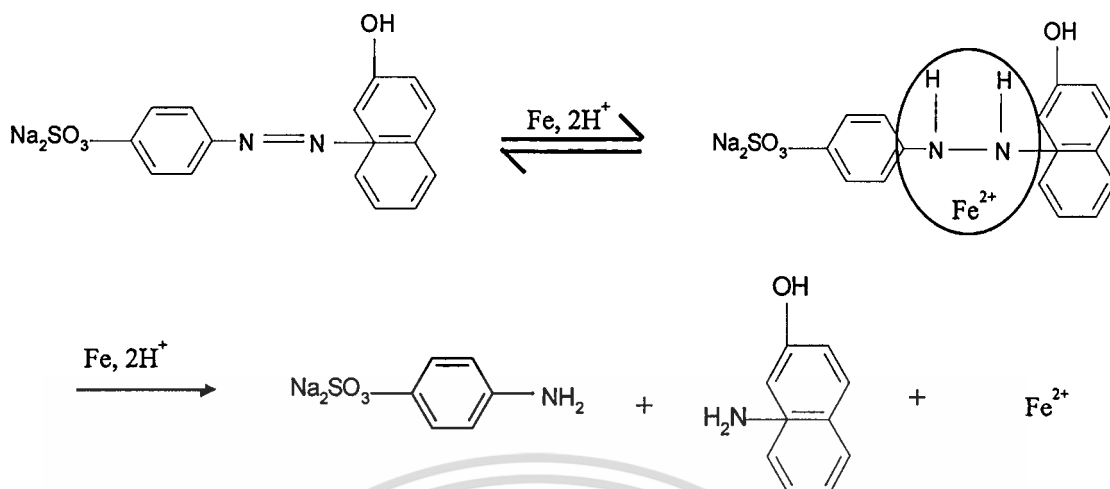

รูปที่ 2.7 ปฏิริยาการกำจัดสีย้อม Acid Orange 2 โดยใช้ Fe^0

2.3 งานวิจัยที่เกี่ยวข้อง

วรรณวิภา ผลหาญ (2547) ศึกษาการกำจัดสีรีแอกทีฟที่ปนเปื้อนในน้ำทิ้งจากโรงงานฟอกย้อมโดยใช้เศษผงเหล็กโดยใช้การทดลองแบบแบทช์และแบบคอลัมน์ การทดลองนี้ใช้สีย้อม Reactive Blue 5, Reactive Blue, Reactive Black, Reactive Red และ Reactive Yellow การทดลองแบบแบทช์ใช้น้ำเสียสังเคราะห์ สภาวะที่เหมาะสมในการกำจัด คือ พีเอช 3, ระยะเวลาสัมผัส 30 นาที, ความเร็วรอบในการเขย่า 150 รอบต่อนาที, ขนาดของเศษผงเหล็ก 12-100 เมช, ความเข้มข้นของสีย้อม 100 มิลลิกรัมต่อลิตร และปริมาณของเศษผงเหล็ก 1 กรัม ประสิทธิภาพการกำจัดสีย้อม Reactive Blue 5, Reactive Blue, Reactive Black, Reactive Red และ Reactive Yellow คือ เฉลี่ย 99.61%, 98.61%, 97.04%, 99.00%, 98.82% และ 94.89% ตามลำดับ สำหรับการลดบีโอดี ซีโอดี และของแข็งแขวนลอยทั้งหมด ของสีทั้งห้าสี สามารถลดได้ใกล้เคียงกันคือ เฉลี่ย 73.26%, 80.75% และ 71.96% ตามลำดับ และค่าพีเอชเฉลี่ยหลังการทดลองที่วัดได้ คือ พีเอช 6.02 นอกจากนี้ยังพบว่าสมดุลของการดูดซับสีย้อมเป็นแบบแลงเมียร์ และจากการศึกษาทางจลนศาสตร์เคมีโดยใช้สีย้อม Reactive Blue 5 ปฏิริยาการกำจัดสีย้อมเป็นปฏิริยาอันดับหนึ่ง ส่วนในการทดลองแบบคอลัมน์สภาวะที่เหมาะสมในการกำจัดสีย้อม Reactive Blue 5 คือ อัตราการไหล 4 มิลลิลิตรต่อนาที

Knocke และคณะ (1991) ศึกษาชนิดของตัวออกซิไดซ์ที่สามารถออกซิไดซ์เหล็กเฟอร์รัสไปเป็นเหล็กเฟอร์ริก ได้แก่ โพแทสเซียมเปอร์แมงกาเนต คลอรีน โซเดียมไฮโปคลอไรท์หรือคลอรีนไดออกไซด์ เป็นต้น พบว่าผลที่ได้จากการบำบัดจะได้ตะกอนของเฟอร์ริกไฮดรอกไซด์ ($\text{Fe}(\text{OH})_3$) จำนวนมาก แต่ไม่มีปัญหาต่อสิ่งแวดล้อม เนื่องจากเหล็กเฟอร์ริกอยู่ในรูปไม่ก่อให้เกิดอันตราย

เอกสารนี้เป็นเอกสารที่สงวนไว้สำหรับการใช้งานเพื่อการศึกษาเท่านั้น ไม่อนุญาตให้นำไปใช้ประโยชน์ด้านการค้า ไม่ว่าจะกรณีใดๆทั้งสิ้น อีกทั้งห้ามมิให้คัดแปลงเนื้อหา และต้องอ้างอิงถึงเจ้าของเอกสารทุกครั้งที่มีการนำไปใช้

นอกจากนี้ยังสามารถนำตะกอนเฟอร์ริกไฮดรอกไซด์มาเปลี่ยนรูปให้อยู่ในรูปสารประกอบที่มีผลทางการค้าได้ เช่น เปลี่ยนให้อยู่ในรูปเฟอร์ไรท์ (Fe_2O_3) หรือนำกลับมาเปลี่ยนเป็นเฟอร์ริกซัลเฟต ($\text{Fe}_2(\text{SO}_4)_3$) ใช้เป็นสารช่วยให้ตะกอนจมน้ำได้

Cao และคณะ (1999) ศึกษาการกำจัดสีย้อม 5 ชนิด ได้แก่ Acid Orange II, Acid Orange IV, Acid Orange GG, Acid Red 3B และ Acid Orange I โดยใช้ผงเหล็ก จากผลการศึกษาพบว่าความเป็นกรดของสารละลายและพื้นที่ผิวของผงเหล็กมีผลต่อประสิทธิภาพในการกำจัดสีย้อม นั่นคือเมื่อความเป็นกรดของสารละลายและพื้นที่ผิวของผงเหล็กเพิ่มขึ้นประสิทธิภาพในการกำจัดสีย้อมจะเพิ่มขึ้น

Deng และคณะ (2000) ศึกษาการกำจัดสีย้อมประเภทรีแอคทีฟ ได้แก่ C.I. Reactive Red 2, C.I. Reactive Black 8 โดยใช้วิธีแบบ UV/ Fe^0 สภาวะที่ทำการศึกษ ได้แก่ พีเอช, ความเข้มข้นของสีย้อม และปริมาณผงเหล็ก ผลการศึกษาพบว่า การกำจัดสีย้อมโดยใช้ระบบ UV/ Fe^0 สามารถกำจัดสีย้อมได้มากที่สุด รองลงมา คือ ใช้ Fe^0 อย่างเดียว และใช้ UV อย่างเดียว ตามลำดับ

Feng และคณะ (2000) ศึกษาการกำจัดสีย้อม C.I. Reactive Red 2, Orange II และ C.I. Reactive Black 8 โดยใช้ผงเหล็กและแสง UV โดยศึกษากลไกการกำจัดสีย้อมของปฏิกิริยาในการใช้แสงโดยใช้ GC/MS วิเคราะห์ผลิตภัณฑ์สุดท้ายของสี C.I. Reactive Red 2 หลังจากการทำปฏิกิริยา พบว่ามีการทำลายโครงสร้างของหมู่ Azo โดยจะมีหมู่เบนซีนและแนฟทาลีนแทนที่หมู่ Azo

Tezcanli-Guyer และ Ince (2003) ศึกษาการกำจัดสีย้อม 4 สี ได้แก่ C.I. Reactive Red 141, C.I. Reactive Black 5, C.I. Basic Brown 4 และ C.I. Basic Blue 3 โดยใช้อัลตราโซนิก 520 KHz จากการศึกษาพบว่า อัตราการกำจัดสีย้อมเป็นแบบปฏิกิริยาอันดับหนึ่ง และปฏิกิริยาการกำจัดนี้จะเกิดที่หมู่ฟังก์ชันที่เป็นหมู่โครโมฟอร์ของโครงสร้างสีย้อม ซึ่งจะทำลายพันธะของ N=N จากนั้นวิเคราะห์ความเป็นพิษของสารละลายสีย้อมพบว่า สี Reactive ไม่มีความเป็นพิษ ส่วนสี Basic พบว่าระดับความเป็นพิษของสารละลายสีย้อมลดลง เมื่อมีการกำจัดสี และมีการทำลายวงเบนซีน

Hui และคณะ (2004) ศึกษาผลของพีเอชและการกำจัดสีย้อม C.I. Acid Orange 7 โดยใช้เศษผงเหล็ก พบว่าการกำจัดสีย้อมเป็นปฏิกิริยาอันดับหนึ่ง และสามารถกำจัดสีย้อมได้ที่ช่วง พีเอช 3-7 สีย้อมถูกกำจัดได้ เนื่องจากมีการทำลายพันธะคู่ของกลุ่มโครโมฟอร์

Muruganandham และ Swaminathan (2004) ศึกษาการใช้ photooxidation ในการกำจัดสีย้อม Reactive Orange 4 โดยใช้ H_2O_2 /UV-A โดยศึกษาผลของ pH, ปริมาณของ H_2O_2 และกำลังของแสง UV จากผลการศึกษาพบว่า เมื่อเพิ่มความเข้มข้นของสีย้อมประสิทธิภาพ

เอกสารนี้เป็นเอกสารที่สงวนไว้สำหรับการใช้งานเพื่อการศึกษาเท่านั้น ไม่อนุญาตให้นำไปใช้ประโยชน์ด้านการค้า ไม่ว่าจะกรณีใดๆทั้งสิ้น อีกทั้งห้ามมิให้ดัดแปลงเนื้อหา และต้องอ้างอิงถึงเจ้าของเอกสารทุกครั้งที่มีการนำไปใช้

การกำจัดจะลดลง อัตราการกำจัดสีย้อมเป็นแบบปฏิกิริยาอันดับหนึ่งเทียม (pseudo first order reaction) เมื่อเปรียบเทียบประสิทธิภาพการกำจัดสีโดยใช้ solar-H₂O₂ กับ UV-H₂O₂ พบว่า สารเคมีมีผลยับยั้งในการกำจัดสีย้อม ได้แก่ NaOH, NaCl และ Na₂SO₃



เอกสารนี้เป็นเอกสารที่สงวนไว้สำหรับการใช้งานเพื่อการศึกษาเท่านั้น ไม่อนุญาตให้นำไปใช้ประโยชน์ด้านการค้า
ไม่ว่ากรณีใดๆทั้งสิ้น อีกทั้งห้ามมิให้ดัดแปลงเนื้อหา และต้องอ้างอิงถึงเจ้าของเอกสารทุกครั้งที่มีการนำไปใช้

บทที่ 3

วิธีดำเนินการวิจัย

3.1 อุปกรณ์เครื่องมือและสารเคมี

3.1.1 อุปกรณ์

1. เครื่องยูวี-วิสิเบิลสเปกโทรโฟโตมิเตอร์ (UV-Visible Spectrophotometer) บริษัท Jenway รุ่น 6405, ประเทศอังกฤษ
2. เครื่องอะตอมมิกแอบซอร์บชันสเปกโทรโฟโตมิเตอร์ (Atomic Absorption Spectrophotometer) บริษัท Shimadzu รุ่น AA 680, ประเทศญี่ปุ่น
3. เครื่องออโตซอร์บ (Autosorb) บริษัท Quanta Chrome, ประเทศอเมริกา
4. เครื่องสแกนนิ่งอิเล็กตรอนไมโครสโคป (Scanning Electron Microscope) บริษัท Leo รุ่น 1455VP, ประเทศเยอรมัน
5. เครื่องเอนเนอจิสตีสเปกโตรสโกปีสเปกโตรมิเตอร์ (Energy Dispersive Spectrometer) บริษัท EDAX รุ่น 455VP, ประเทศเยอรมัน
6. เครื่องคัดขนาด (Sieve) บริษัท Laboratory Test Sieve, ประเทศเยอรมัน
7. เครื่องหมุนเหวี่ยง (Centrifuge) ยี่ห้อ Sanyo
8. เครื่องพีเอชมิเตอร์ (pH meter) บริษัท Denver Instrument รุ่น Model 215
9. เครื่อง DO meter
10. ยีตติ้งบล็อก (Heating block)
11. เครื่องกรองสูญญากาศ (Suction pump)
12. ช่างน้ำควบคุมอุณหภูมิ ที่ 20 ± 1 °C
13. เครื่องเติมอากาศ
14. ตู้บ่ม (Incubator) ที่ควบคุมอุณหภูมิได้ 20 ± 1 °C และไม่มีแสงเข้าภายใน
15. ขวดบีโอดีพร้อมจุก ขนาดมาตรฐาน 300 มิลลิลิตร
16. หลอดย่อยสลาย (Digestion vessels) ขนาด 16 × 100 มิลลิเมตร
17. คอลัมน์ขนาดเส้นผ่านศูนย์กลาง 2 เซนติเมตร สูง 25 เซนติเมตร
18. เครื่องชั่งละเอียด 4 ตำแหน่ง (Single pan balance)
19. กระดาษกรอง Whatman เบอร์ 42
20. เครื่องแก้วต่าง ๆ

เอกสารนี้เป็นเอกสารที่สงวนไว้สำหรับการใช้งานเพื่อการศึกษาเท่านั้น ไม่อนุญาตให้นำไปใช้ประโยชน์ด้านการค้า
ไม่ว่ากรณีใดๆทั้งสิ้น อีกทั้งห้ามมิให้ดัดแปลงเนื้อหา และต้องอ้างอิงถึงเจ้าของเอกสารทุกครั้งที่มีการนำไปใช้

3.1.2 สารเคมี

1. ผงสีรีแอคทีฟ (Reactive Blue 5) เกรดวิเคราะห์ บริษัท Sigma
2. สีแอซิด (Acid Blue 15) เกรดวิเคราะห์ บริษัท Sigma
3. สีไดเรกต์ (Direct Blue 25) เกรดวิเคราะห์ บริษัท Sigma
4. เศษผงเหล็กจากโรงกลึง
5. กรดไฮโดรคลอริก (HCl) เกรดวิเคราะห์ บริษัท Carlo Erba
6. โซเดียมไฮดรอกไซด์ (NaOH) เกรดวิเคราะห์ บริษัท Lab Scan
7. อะซิโตน (Acetone) เกรดวิเคราะห์ บริษัท Lab Scan
8. แก๊สไนโตรเจน (Nitrogen gas) บริษัท ไทอนอินดัสเตรียลแก๊ส จำกัด (มหาชน)
9. โพแทสเซียมไดโครเมต ($K_2Cr_2O_7$) เกรดวิเคราะห์ บริษัท Carlo Erba
10. กรดซัลฟูริก (H_2SO_4) เกรดวิเคราะห์ บริษัท Carlo Erba
11. น้ำที่ปราศจากไอออน (De-ionized water)
12. ซิลเวอร์ซัลเฟต (Ag_2SO_4) เกรดวิเคราะห์ บริษัท BHD Laboratory Supplies
13. พรอทซัลเฟต ($HgSO_4$) เกรดวิเคราะห์ บริษัท Carlo Erba
14. เฟอรัสแอมโมเนียมซัลเฟต (FAS) เกรดวิเคราะห์ บริษัท BHD Laboratory Supplies
15. แคลเซียมคลอไรด์ ($CaCl_2$) เกรดวิเคราะห์ บริษัท Carlo Erba
16. เฟอริกคลอไรด์ ($FeCl_3$) เกรดวิเคราะห์ บริษัท Carlo Erba
17. แมกนีเซียมซัลเฟต ($MgSO_4$) เกรดวิเคราะห์ บริษัท Carlo Erba
18. แมงกานีสซัลเฟต ($MnSO_4 \cdot 4H_2O$) เกรดวิเคราะห์ บริษัท Carlo Erba
19. โพแทสเซียมไอโอไดด์ (KI) เกรดวิเคราะห์ บริษัท Carlo Erba
20. โซเดียมเอไซด์ (NaN_2) เกรดวิเคราะห์ บริษัท Carlo Erba
21. โซเดียมไทโอซัลเฟตเพนตะไฮเดรต ($Na_2S_2O_3 \cdot 5H_2O$) เกรดวิเคราะห์ บริษัท Carlo Erba

3.2 การดำเนินงานวิจัยในห้องปฏิบัติการ

3.2.1 การเตรียมเศษผงเหล็ก

นำเศษผงเหล็กที่ได้จากโรงกลึง 3 ชนิด ได้แก่ เหล็กเหนียว เหล็กกล้า และเหล็กหล่อ ทำการกำจัดสิ่งสกปรก คราบน้ำมัน และออกไซด์ ต่าง ๆ ดังนี้

1. ชั่งเศษผงเหล็กปริมาณ 100 กรัม ใส่ในขวดรูปชมพู่ขนาด 250 มิลลิลิตร
2. ล้างด้วย 3% HCl ปริมาตร 100 มิลลิลิตร
3. เขย่าเป็นเวลา 30 นาที ที่ความเร็วรอบ 150 รอบต่อนาที
4. ล้างน้ำปราศจากไอออนที่กำจัดแก๊สออกซิเจน (โดยการเติมแก๊สไนโตรเจน) จำนวน 3 ครั้ง
5. ล้างด้วยอะซิโตน 1 ครั้ง เพื่อกำจัดน้ำที่หลงเหลือออก
6. เป่าแห้งโดยใช้แก๊สไนโตรเจน
7. เก็บเศษผงเหล็กที่ผ่านการล้างและทำให้แห้งในขวดสีชาที่บรรจุแก๊สไนโตรเจน เพื่อใช้ในการทดลองต่อไป

3.2.2 ศึกษาคุณสมบัติของเศษผงเหล็กแต่ละชนิด

ศึกษาคุณสมบัติของเศษผงเหล็ก โดยใช้เครื่องมือต่าง ๆ ดังแสดงในตาราง 3.1

ตารางที่ 3.1 เครื่องมือที่ใช้แสดงคุณสมบัติของเศษผงเหล็ก

พารามิเตอร์	เครื่องมือในการวิเคราะห์
องค์ประกอบทางเคมีของเศษผงเหล็ก	X-ray Fluorescence Spectrometer (XRF)
องค์ประกอบของธาตุต่าง ๆ ในเศษผงเหล็ก	Energy Dispersive Spectrometer (EDS)
ลักษณะของอนุภาค	Scanning Electron Microscope (SEM)
พื้นที่ผิว	Autosorb

3.2.3 การเตรียมน้ำเสียสังเคราะห์

ตัวอย่างน้ำเสียสังเคราะห์เตรียมจากการชั่งสี้อม Reactive Blue 5, Reactive Blue, Acid Blue 25 และสี้อม Direct Blue 15 มาอย่างละ 100 มิลลิกรัม ละลายในน้ำกลั่น ปริมาตรจนได้ 1,000 มิลลิลิตร ในขวดวัดปริมาตร จะได้น้ำเสียสังเคราะห์เข้มข้น 100 มิลลิกรัมต่อลิตร

Reactive Blue 5 เป็นตัวแทนของสี้อมรีแอคทีฟ

Reactive Blue เป็นตัวแทนของสี้อมที่ได้จากอุตสาหกรรมสิ่งทอพื้นบ้าน

Acid Blue 25 เป็นตัวแทนของสี้อมแอซิด

Direct Blue 15 เป็นตัวแทนของสี้อมไดเรกต์

3.2.4 การเตรียมสารละลายมาตรฐานสีย้อม

เตรียมสารละลายสีย้อม Reactive Blue 5 ที่ความเข้มข้น 20, 30, 60, 90 และ 120 มิลลิกรัมต่อลิตร สารละลายสีย้อม Reactive Blue , Acid Blue 25 ที่ความเข้มข้น 2, 10, 20, 40 และ 60 มิลลิกรัมต่อลิตร และสารละลายสีย้อม Direct Blue 15 ที่ความเข้มข้น 5, 15, 25, 35 และ 45 มิลลิกรัมต่อลิตร นำมาวัดค่าการดูดกลืนแสงด้วยเครื่อง UV-Visible Spectrophotometer (โดยสแกนหาค่า λ_{max})

3.2.5 ศึกษาผลของชนิดของเศษผงเหล็กต่อประสิทธิภาพในการกำจัดสีย้อมแต่ละชนิดโดยการทดลองแบบแบทช์

1. ชั่งเศษผงเหล็กเหนียว เหล็กกล้า เหล็กหล่อ และเหล็กผสมทั้ง 3 ชนิด (อัตราส่วน 1:1:1 โดยน้ำหนัก) ปริมาณ 1 กรัม ใส่ลงในขวดรูปชมพู่ขนาด 125 มิลลิลิตร ในแต่ละขวด
2. เติมสารละลายสีย้อม Reactive Blue 5 ความเข้มข้น 100 มิลลิกรัมต่อลิตร ปริมาตร 50 มิลลิลิตร ปรับ pH เป็น 3 ด้วย 1M HCl ลงในขวดชมพู่
3. เขย่าด้วยความเร็ว 150 รอบต่อนาที เป็นเวลา 30 นาที
4. ปั่นเหวี่ยงด้วยความเร็ว 4,000 รอบต่อนาที เป็นเวลา 15 นาที
5. กรองสารละลายผ่านกระดาษกรอง Whatman เบอร์ 42
6. นำส่วนใสมาวิเคราะห์ด้วยเครื่อง UV-Vis ที่ λ_{max}
7. ชุดควบคุมทำการทดลองเช่นเดียวกับข้อ 1-6 แต่ไม่ใส่เศษผงเหล็ก
8. ทำการทดลองซ้ำ 2 ครั้ง
9. ทำการทดลองเช่นเดียวกับข้อ 1 – 8 แต่ใช้สีย้อม Reactive Blue, Acid Blue 25, Direct Blue 15 และน้ำทิ้งจากกระบวนการฟอกย้อมสิ่งทอพื้นบ้านแทน

3.2.6 ศึกษาประสิทธิภาพในการกำจัดสีย้อมของเศษผงเหล็กโดยการทดลองแบบคอลัมน์

1. ชั่งเศษผงเหล็กชนิดที่ได้จากการทดลองข้อ 3.2.5 ปริมาณ 10 กรัม ใส่ในคอลัมน์
2. นำสารละลายสีย้อม Reactive Blue 5 ความเข้มข้น 100 มิลลิกรัมต่อลิตร ปรับ pH เป็น 3 ใส่ในขวดน้ำเกลือ
3. ปล่อยสารละลายสีย้อม Reactive Blue 5 จากขวดน้ำเกลือผ่านคอลัมน์
4. ปรับอัตราการไหลของสารละลายสีย้อม Reactive Blue 5 เท่ากับ 4 มิลลิลิตรต่อนาที
5. เก็บตัวอย่างสารละลายสีย้อม Reactive Blue 5 ที่เวลา 5, 10, 15, 20 ,25, 30, 35, 40 และ 45 นาที
6. นำส่วนใสมาวิเคราะห์ด้วยเครื่อง UV-Vis ที่ λ_{max}
7. ชุดควบคุมทำการทดลองเช่นเดียวกับข้อ 1-6 แต่ไม่ใส่เศษผงเหล็ก

เอกสารนี้เป็นเอกสารที่สงวนไว้สำหรับการใช้งานเพื่อการศึกษาเท่านั้น ไม่อนุญาตให้นำไปใช้ประโยชน์ด้านการค้า ไม่ว่าจะกรณีใดๆทั้งสิ้น อีกทั้งห้ามมิให้ดัดแปลงเนื้อหา และต้องอ้างอิงถึงเจ้าของเอกสารทุกครั้งที่มีการนำไปใช้

8. ทำการทดลองเช่นเดียวกับข้อ 1 – 7 แต่ใช้สีย้อม Reactive Blue, Acid Blue 25, Direct Blue 15 และน้ำทิ้งจากกระบวนการฟอกย้อมสิ่งทอพื้นบ้านแทน

3.2.7 ศึกษาประสิทธิภาพการนำกลับมาใช้ใหม่ของเศษผงเหล็กโดยการทดลองแบบคอลัมน์

1. ทำการทดลองเช่นเดียวกับข้อ 3.2.6 แต่เมื่อเหล็กเริ่มหมดประสิทธิภาพในการกำจัดสีย้อม เศษผงเหล็กในคอลัมน์ด้วย 3% HCl 10 มิลลิลิตร เป็นเวลา 30 นาที แล้วปล่อยสารละลาย HCl ออกจากคอลัมน์
2. นำสารละลายสีย้อม Reactive Blue 5 ความเข้มข้น 100 มิลลิกรัมต่อลิตร ปรับ pH เป็น 3 ใส่ในขวดน้ำเกลือ
3. ปล่อยสารละลายสีย้อม Reactive Blue 5 จากขวดน้ำเกลือผ่านคอลัมน์ ที่อัตราการไหลของสารละลายสีย้อมเท่ากับ 4 มิลลิลิตรต่อนาที
4. เก็บตัวอย่างสารละลายสีย้อม Reactive Blue 5 ทุก ๆ 5 นาที มาวิเคราะห์ด้วยเครื่อง UV-Vis ที่ λ_{max} จนเหล็กเริ่มหมดประสิทธิภาพการกำจัดสี โดยสังเกตจากสีปรากฏ
5. ทำการทดลองเช่นเดียวกับข้อ 1 - 4 อีก 3 ครั้ง

3.2.8 ศึกษาคุณภาพน้ำทิ้งจากการทดลองแบบแบทช์และแบบคอลัมน์ที่สภาวะเหมาะสม

วิเคราะห์หาค่า BOD, COD, pH และโลหะหนัก ได้แก่ Fe, Cr และ Mn โดยทำการวิเคราะห์ทั้งก่อนและหลังการบำบัดที่สภาวะการกำจัดสีย้อมที่เหมาะสมจากการทดลองแบบแบทช์และคอลัมน์ จากการที่ Fe^0 ถูกรีดิวซ์กลายเป็น Fe^{2+} ทำให้มีปริมาณ Fe^{2+} ละลายอยู่ในสารละลายจำนวนมาก การวิเคราะห์ COD โดยวิธีรีฟลักซ์แบบปิด (Closed Reflux, Titrimetric Method) อาจเกิดผลการคลาดเคลื่อนเนื่องจากหลังการบำบัดสีย้อมจะมีเหล็กปนเปื้อนในสารละลายปริมาณค่อนข้างมาก ซึ่งอาจไปขัดขวางการวิเคราะห์ COD ดังนั้นงานวิจัยนี้จึงได้ทำแบลนด์ (COD_{Fe}) โดยใช้น้ำกลั่นแทนน้ำเสียสังเคราะห์ทำการทดลองภายใต้สภาวะเดียวกับตัวอย่าง แล้วนำค่า COD_{Fe} ไปลบออกจากค่า COD ของตัวอย่าง

3.3 การกำจัดสีย้อมจากน้ำทิ้งของกระบวนการฟอกย้อมสิ่งทอพื้นบ้าน

3.3.1 เครื่องมือและอุปกรณ์ที่ใช้ในการทดลอง

เครื่องมือที่ใช้ในการทดลองประกอบด้วย

1) ถังเก็บน้ำทิ้ง

ถังเก็บน้ำทิ้งเป็นถังพลาสติกขนาดจ 100 ลิตร สำหรับเก็บน้ำทิ้งก่อนเข้าระบบ และถังพลาสติกขนาดเดียวกันสำหรับรองรับน้ำทิ้งที่ออกจากระบบ

2) คอลัมน์

คอลัมน์เป็นอะคริลิกใสปริมาตร 5,107 ลูกบาศก์เซนติเมตร ขนาดเส้นผ่านศูนย์กลาง 10 เซนติเมตร สูง 65 เซนติเมตร มีทางน้ำเข้าอยู่ด้านบน และทางน้ำออกอยู่ด้านล่างของคอลัมน์ ดังรูปที่ 3.1

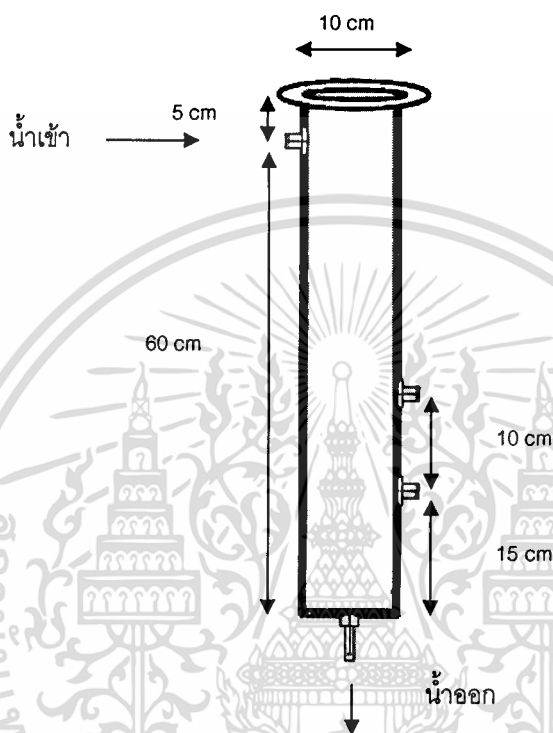

รูปที่ 3.1 แผนภาพแสดงรายละเอียดแบบจำลองคอลัมน์

3.3.2 การติดตั้งระบบและการทำงาน

การติดตั้งระบบกำจัดสีย้อมโดยใช้กรวดสูง 5 เซนติเมตร และใส่เหล็กสูง 30 เซนติเมตร (เหล็กประมาณ 2.5 กิโลกรัม) ลงในคอลัมน์อะคริลิก น้ำทิ้งถูกสูบด้วยปั๊มรีดสายจากถังเก็บน้ำทิ้งเข้าสู่ระบบทางด้านบน และไหลออกทางด้านล่างด้วยอัตราการไหล 12.5 ลิตร/ชั่วโมง ระยะเวลาในการกักเก็บ (HRT) เท่ากับ 8 นาที การทำงานของระบบเป็นการทำงานแบบครั้ง ครั้งละ 8 ชั่วโมงต่อวัน ดังแสดงในรูปที่ 3.2

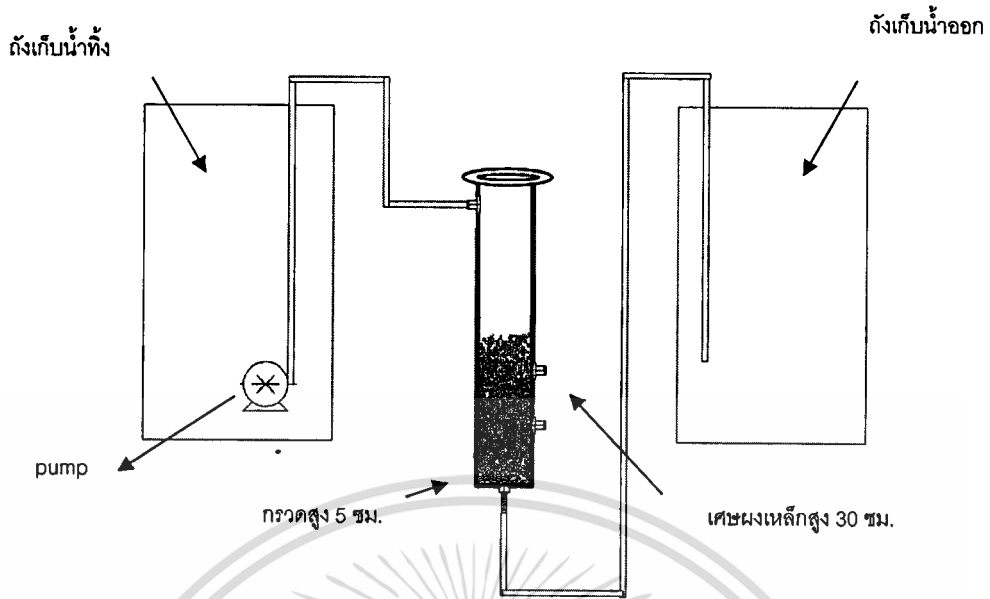

รูปที่ 3.2 แผนภาพแสดงการติดตั้งระบบ

3.3.3 การเก็บตัวอย่างและการวิเคราะห์

1) การเก็บตัวอย่างน้ำ

น้ำทิ้งที่ใช้ในการวิจัยเป็นน้ำทิ้งจากกระบวนการฟอกย้อมสิ่งทอพื้นบ้านของชุมชนแห่งหนึ่งในจังหวัดกาฬสินธุ์ ซึ่งอยู่ในเขตภาคตะวันออกเฉียงเหนือ กระบวนการฟอกย้อมสิ่งทอพื้นบ้านของชุมชนแห่งนี้เป็นการทำงานแบบครั้ง (Batch) ในถังสแตนเลสขนาดประมาณ 10 ลิตร มีน้ำทิ้งจากการย้อมและล้างสีใหม่ประมาณ 70 ลิตรต่อใหม่ 100 กรัม ขั้นตอนของการฟอกย้อมสีใหม่และการเกิดน้ำทิ้ง (บุญวรรณ สุเทวี. 2548) แสดงดังรูปที่ 3.3

- ขั้นตอนการฟอกเส้นใย (1) เกิดน้ำทิ้งประมาณร้อยละ 1.5
- ขั้นตอนการล้างเส้นใยหลังการฟอกด้วยน้ำเย็น (2) เกิดน้ำทิ้งประมาณร้อยละ 16
- ขั้นตอนการย้อมสี (3) และ (7) เกิดน้ำทิ้งประมาณร้อยละ 1.5
- ขั้นตอนการล้างเส้นใยหลังการย้อมสีด้วยน้ำเย็น (4) และ (8) เกิดน้ำทิ้งประมาณร้อยละ 63.5
- ขั้นตอนการล้างสีด้วยต่าง (5) เกิดน้ำทิ้งประมาณร้อยละ 1.5
- ขั้นตอนการล้างเส้นใยหลังการล้างสีด้วยน้ำเย็น (6) เกิดน้ำทิ้งประมาณร้อยละ 16

น้ำทิ้งที่นำมาทำการวิจัยนี้ ได้ทำการเก็บรวบรวมน้ำทิ้งจากย้อมสี และน้ำทิ้งจากการล้างหลังการย้อมสีเส้นใย ในขั้นตอน (3), (4), (7) และ (8) แสดงดังรูปที่ 3.3

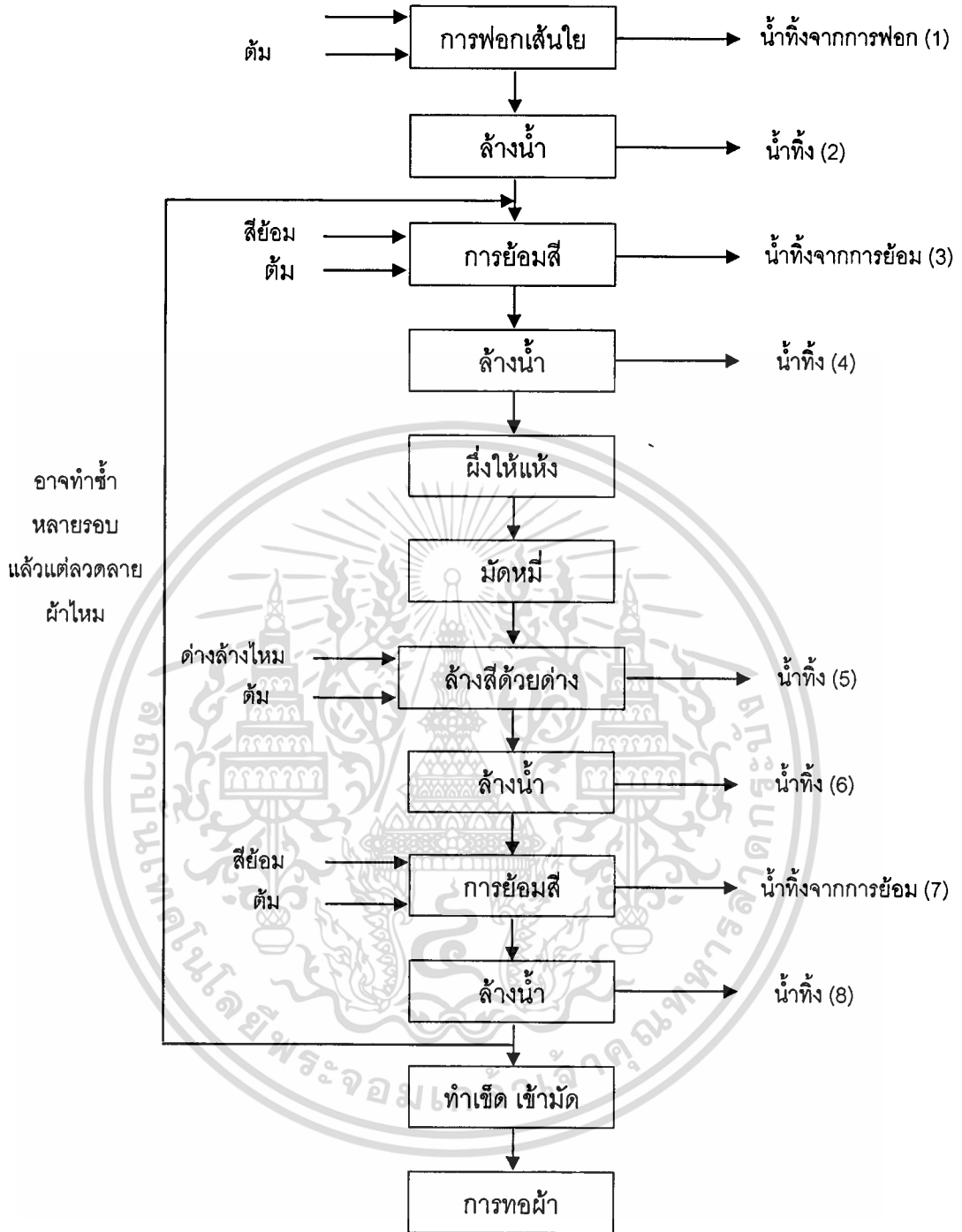

รูปที่ 3.3 ขั้นตอนการพอกย้อมสิ่งทอพื้นบ้านและการเกิดน้ำทิ้ง

เอกสารนี้เป็นเอกสารที่สงวนไว้สำหรับการใช้งานเพื่อการศึกษาเท่านั้น ไม่อนุญาตให้นำไปใช้ประโยชน์ด้านการค้า
ไม่ว่ากรณีใดๆทั้งสิ้น อีกทั้งห้ามมิให้ดัดแปลงเนื้อหา และต้องอ้างอิงถึงเจ้าของเอกสารทุกครั้งที่มีการนำไปใช้

2) การวิเคราะห์ตัวอย่างน้ำ

วิเคราะห์หาค่าพารามิเตอร์ต่าง ๆ ของตัวอย่างน้ำ ดังแสดงในตารางที่ 3.2

ตารางที่ 3.2 พารามิเตอร์และวิธีการวิเคราะห์

พารามิเตอร์	วิธีการวิเคราะห์
pH	pH Meter
BOD	Azide Modification Method
COD	Closed Reflux, Titrimetric Method
โลหะหนัก	Atomic Absorption Spectrometry
ความขุ่นสี	ADMI Tristimulus Filter Method



เอกสารนี้เป็นเอกสารที่สงวนไว้สำหรับการใช้งานเพื่อการศึกษาเท่านั้น ไม่อนุญาตให้นำไปใช้ประโยชน์ด้านการค้า
ไม่ว่ากรณีใดๆทั้งสิ้น อีกทั้งห้ามมิให้ตัดแปลงเนื้อหา และต้องอ้างอิงถึงเจ้าของเอกสารทุกครั้งที่มีการนำไปใช้

บทที่ 4

ผลการทดลอง

4.1 ลักษณะทางกายภาพและทางเคมีของเศษผงเหล็ก

จากการทดลองใช้เศษผงเหล็กที่ได้จากโรงกลึงทั้ง 3 ชนิด ได้แก่ เหล็กเหนียว เหล็กกล้า และเหล็กหล่อเป็นตัวรีดิวซ์ในการกำจัดสียอม (รูปที่ 4.1) คุณสมบัติทางกายภาพของเศษผงเหล็กทั้ง 3 ชนิด มีขนาดที่แตกต่างกัน โดยที่เศษผงเหล็กหล่อมีขนาดที่ใหญ่ที่สุด รองลงมา คือ เศษผงเหล็กเหนียว และเหล็กกล้า ตามลำดับ (ตารางที่ 4.1) ศึกษาพื้นที่ผิวด้วยเครื่อง Autosorb จากผลการทดลองพบว่า เศษผงเหล็กที่มีขนาดเล็กจะมีพื้นที่ผิวสูงกว่าขนาดใหญ่ ดังแสดงในตารางที่ 4.2 ส่วนลักษณะของอนุภาคเศษผงเหล็กวัดโดยใช้เครื่อง SEM ที่กำลังขยาย 1,000 เท่า พบว่าเศษผงเหล็กหล่อมีพื้นผิวหยาบและขรุขระมากที่สุด รองลงมาคือ เศษผงเหล็กกล้า และเหล็กเหนียว ตามลำดับ (รูปที่ 4.2) ถึงแม้ว่าลักษณะพื้นผิวของเหล็กหล่อจะหยาบกว่าเหล็กกล้า แต่เหล็กหล่อมีขนาดใหญ่กว่า ทำให้เหล็กหล่อมีพื้นที่ผิวน้อยกว่าเหล็กกล้าและเหล็กเหนียว การวิเคราะห์องค์ประกอบทางเคมีของเศษผงเหล็กแต่ละชนิดโดยใช้ XRF พบว่า เศษผงเหล็กทั้ง 3 ชนิด มี Fe_2O_3 เป็นองค์ประกอบส่วนใหญ่ (>90%) ซึ่งเศษผงเหล็กหล่อมีปริมาณ Fe_2O_3 มากที่สุด รองลงมาคือ เศษผงเหล็กกล้า และเศษผงเหล็กเหนียว ตามลำดับ อย่างไรก็ตาม เหล็กกล้ามีปริมาณ Cr_2O_3 สูงกว่าในเหล็กหล่อและเหล็กเหนียว ส่วนเหล็กเหนียวจะมีปริมาณ MnO สูงกว่าในเหล็กหล่อและเหล็กกล้า แสดงดังตารางที่ 4.3



รูปที่ 4.1 ลักษณะทางกายภาพของเศษผงเหล็กแต่ละชนิด (ก) เศษผงเหล็กเหนียว
(ข) เศษผงเหล็กกล้า (ค) เศษผงเหล็กหล่อ

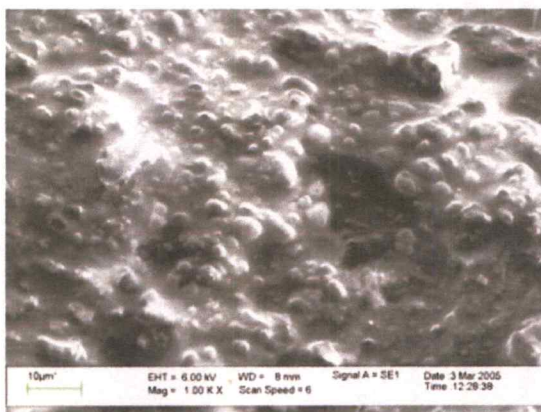

(ก)



(ข)

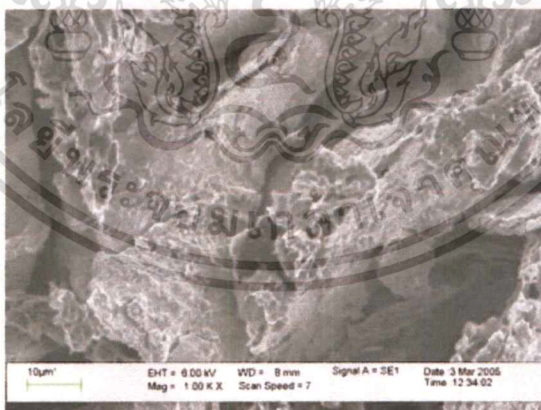

(ค)

รูปที่ 4.2 พื้นผิวของเศษผงเหล็กวิเคราะห์ด้วย SEM กำลังขยาย 1,000 เท่า
(ก) เศษผงเหล็กเหนียว (ข) เศษผงเหล็กกล้า (ค) เศษผงเหล็กหล่อ

เอกสารนี้เป็นเอกสารที่สงวนไว้สำหรับการใช้งานเพื่อการศึกษาเท่านั้น ไม่อนุญาตให้นำไปใช้ประโยชน์ด้านการค้า
ไม่ว่ากรณีใดๆทั้งสิ้น อีกทั้งห้ามมิให้ดัดแปลงเนื้อหา และต้องอ้างอิงถึงเจ้าของเอกสารทุกครั้งที่มีการนำไปใช้

ตารางที่ 4.1 ขนาดของเศษผงเหล็กแต่ละชนิด แยกขนาดโดยใช้ Sieve

ขนาด (เมซ)	% โดยน้ำหนัก		
	เศษผงเหล็กเหนียว	เศษผงเหล็กกล้า	เศษผงเหล็กหล่อ
น้อยกว่า 12	0.22	-	4.49
12-35	1.82	1.57	25.87
35-50	39.32	12.63	65.59
50-80	45.43	34.83	1.77
80-100	13.89	24.16	0.79
มากกว่า 100	-	27.20	0.89

ตารางที่ 4.2 พื้นที่ผิวของเศษผงเหล็กแต่ละชนิดวิเคราะห์โดยใช้ Autosorb

ชนิดของเศษผงเหล็ก	พื้นที่ผิว (ตารางเมตรต่อกรัม)
เหล็กเหนียว	3.38
เหล็กกล้า	5.01
เหล็กหล่อ	2.99

ตารางที่ 4.3 องค์ประกอบทางเคมีของเศษผงเหล็กแต่ละชนิดวิเคราะห์โดยใช้ XRF

องค์ประกอบทางเคมี	เปอร์เซ็นต์โดยน้ำหนัก		
	เหล็กเหนียว	เหล็กกล้า	เหล็กหล่อ
Fe ₂ O ₃	91.54	92.27	93.89
Cr ₂ O ₃	0.63	2.21	0.22
SiO ₂	4.17	1.69	2.36
MoO ₃	0.56	0.96	0.65
MnO	0.87	0.57	0.61
Al ₂ O ₃	1.08	0.52	0.90
Tb ₄ O ₇	0.34	-	0.45
อื่น ๆ	0.81	0.42	0.90

4.2 ผลของชนิดเหล็กในการกำจัดสีย้อม

ประสิทธิภาพการกำจัดสีย้อมของเศษผงเหล็กเหนียว เหล็กกล้า เหล็กหล่อ และเหล็กผสม 3 ชนิด (อัตราส่วน 1:1:1 โดยน้ำหนัก) วิเคราะห์โดยการวัดค่าดูดกลืนแสงด้วยเครื่อง UV-Visible Spectrophotometer และคำนวณเปอร์เซ็นต์การกำจัดสีย้อมโดยใช้กราฟมาตรฐานในภาคผนวก ก แสดงดังรูปที่ 4.3

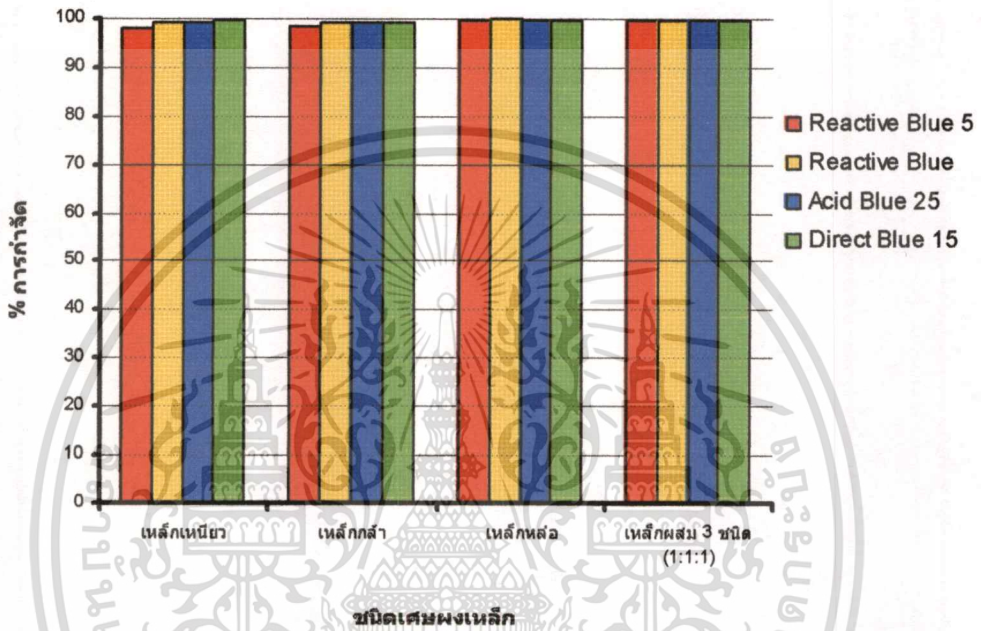

รูปที่ 4.3 ประสิทธิภาพของเศษผงเหล็กแต่ละชนิดในการกำจัดสีย้อมชนิดต่าง ๆ

ประสิทธิภาพการกำจัดสีย้อม Reactive Blue 5, Reactive Blue, Acid Blue 25 และ Direct Blue 15 ที่ความเข้มข้น 100 มิลลิกรัมต่อลิตร ปริมาตร 50 มิลลิลิตร ปรับพีเอชเป็น 3 ปริมาณเศษผงเหล็ก 1 กรัม (20 กรัมต่อลิตร) เขย่าที่ความเร็วรอบ 150 รอบต่อนาที เป็นเวลา 30 นาที ซึ่งเป็นสภาวะที่เหมาะสมที่ได้จากงานวิจัยของวรรณวิภา ผลาหาญ (2547) พบว่าประสิทธิภาพการกำจัดสีย้อมของเศษผงเหล็กแต่ละชนิดสามารถกำจัดได้มากกว่า 97% (รูปที่ 4.3 ดูรายละเอียดในตาราง ข.1.1-ข.1.4 ในภาคผนวก ข) นั่นคือชนิดของเศษผงเหล็กไม่มีผลต่อประสิทธิภาพการกำจัดสีย้อม ดังนั้น ในงานวิจัยนี้จึงเลือกใช้เหล็กหล่อในการศึกษาต่อไป เนื่องจากองค์ประกอบของเหล็กหล่อมี่โครเมียมและแมงกานีสซึ่งเป็นโลหะหนักที่เป็นอันตรายต่อสิ่งแวดล้อมในปริมาณที่ต่ำกว่าในเหล็กกล้าและเหล็กเหนียว (ตารางที่ 4.3) นอกจากนี้ ยังพบว่าเศษผงเหล็กหล่อมี่ปริมาณมากกว่าเหล็กชนิดอื่นในโรงกลึงขนาดใหญ่

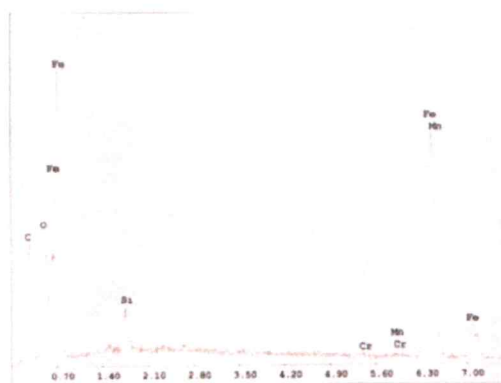

(ก)

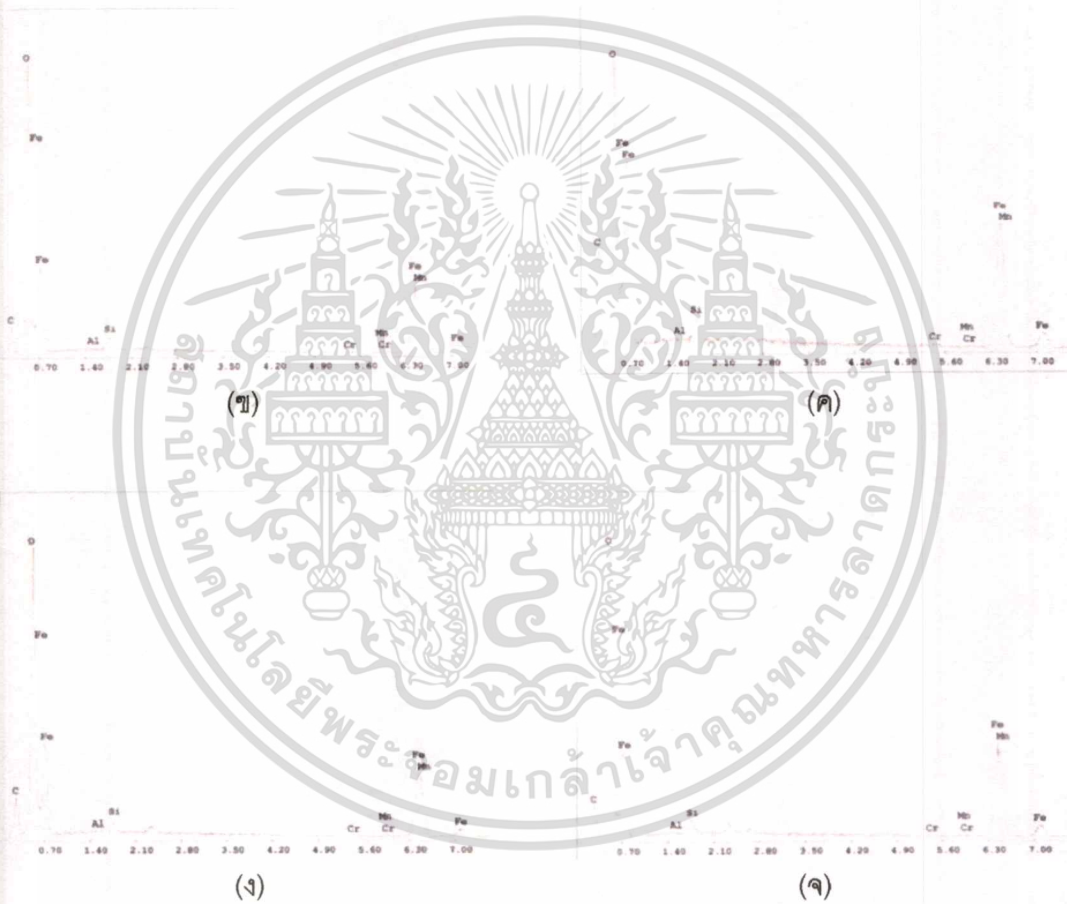

(ข)

(ค)

(ง)

รูปที่ 4.4 โครงสร้างของเศษผงเหล็กหล่อก่อนและหลังการบำบัดสีย้อมทั้ง 4 ชนิด วิเคราะห์โดยใช้ EDS

(ก) ก่อนการบำบัด

(ง) หลังการบำบัดสี Acid Blue 25

(ข) หลังการบำบัดสี Reactive Blue 5

(จ) หลังการบำบัดสี Direct Blue 15

(ค) หลังการบำบัดสี Reactive Blue

เอกสารนี้เป็นเอกสารที่สงวนไว้สำหรับการใช้งานเพื่อการศึกษาเท่านั้น ไม่อนุญาตให้นำไปใช้ประโยชน์ด้านการค้า
ไม่ว่ากรณีใดๆทั้งสิ้น อีกทั้งห้ามมิให้ดัดแปลงเนื้อหา และต้องอ้างอิงถึงเจ้าของเอกสารทุกครั้งที่มีการนำไปใช้

ตารางที่ 4.4 องค์ประกอบของเศษผงเหล็กหล่อก่อนและหลังการบำบัดสีย้อมทั้ง 4 ชนิด
วิเคราะห์โดยใช้ EDS

องค์ประกอบ ของธาตุ	เปอร์เซ็นต์โดยน้ำหนัก				
	ก่อนบำบัด	เศษผงเหล็กหล่อหลังการบำบัดด้วยสีย้อม			
		Reactive Blue 5	Reactive Blue	Acid Blue 25	Direct Blue 15
Fe	64.00±2.10	56.49±1.14	57.95±1.73	55.12±1.09	60.78±0.97
C	24.09±4.95	11.10±2.21	20.77±2.19	14.24±1.54	10.99±1.75
O	7.91±0.49	29.71±0.33	18.34±4.20	28.37±2.24	23.86±0.27
Si	1.90±0.39	1.36±0.10	1.50±0.23	1.09±0.17	1.14±0.12
Mn	1.29±0.21	0.97±0.10	0.84±0.04	0.50±0.21	0.63±0.04
Al	0.28±0.10	0.18±0.05	0.24±0.09	0.22±0.04	0.20±0.02
Cr	0.52±0.10	0.18±0.07	0.37±0.03	0.46±0.01	0.40±0.03

จากรูป 4.4 (ก) แสดงโครงสร้างของเศษผงเหล็กหล่อก่อนการบำบัดวิเคราะห์โดยใช้ EDS พบว่าองค์ประกอบของธาตุที่มีอยู่ในเศษผงเหล็กส่วนใหญ่เป็นเหล็ก รองลงมาเป็นคาร์บอน ออกซิเจน และแมงกานีส ตามลำดับ ซึ่งสอดคล้องกับผลการวิเคราะห์องค์ประกอบทางเคมีของเศษผงเหล็กหล่อโดยใช้ XRF (ตารางที่ 4.3) ยกเว้นค่าคาร์บอน เนื่องจากค่าคาร์บอนไม่สามารถวิเคราะห์โดยใช้ XRF จากผลการเปรียบเทียบเศษผงเหล็กหล่อก่อนและหลังการบำบัดสีย้อมแต่ละชนิด (รูปที่ 4.4 ข-จ และตารางที่ 4.4) พบว่าปริมาณของเหล็ก คาร์บอน ไครเมียม ซิลิกอน และแมงกานีส ลดลง เนื่องจากธาตุเหล่านี้สามารถละลายได้ในสภาวะเป็นกรด ส่วนปริมาณของออกซิเจนเพิ่มมากขึ้น อาจเกิดเนื่องจากเศษผงเหล็กจะทำปฏิกิริยากับไฮดรอกไซด์ในน้ำกลายเป็น Fe(OH)_2 , Fe(OH)_3 และเหล็กออกไซด์รูปแบบอื่นจับบนผิวของเศษผงเหล็ก สำหรับปริมาณคาร์บอนมีค่าลดลง อาจเกิดเนื่องจากสีย้อมบางส่วนถูกดูดซับอยู่บนพื้นผิวของเศษผงเหล็กที่เป็น non-reactive site ซึ่งสอดคล้องกับงานวิจัยของ Burris et al. 1995 และ Mantha et al. 2001

4.3 คุณลักษณะของน้ำเสียสังเคราะห์ก่อนและหลังการกำจัดสีย้อมด้วยเศษผงเหล็กหล่อโดยการทดลองแบบแบทช์

จากผลการวิเคราะห์ความเข้มข้นสีในน้ำเสียสังเคราะห์ก่อนและหลังการกำจัดสีย้อมด้วยเศษผงเหล็กหล่อภายใต้สภาวะที่เหมาะสม พบว่าสีย้อมทั้ง 4 ชนิด สามารถถูกกำจัดโดยใช้เศษผงเหล็กหล่อได้มากกว่า 99% แสดงดังรูป 4.5 (ดูรายละเอียดในตาราง ข.2.1 ในภาคผนวก ข) ซึ่งการที่สีจางหายไปอาจเกิดจากการแตกพันธะคู่ของหมู่โครโมฟอร์ ซึ่งได้อธิบายไว้ในงานวิจัยของ Tezcanli-Guyer และ Ince (2003) จากผลการทดลองพบว่าเศษผงเหล็กสามารถกำจัดสีย้อม Reactive Blue 5, Reactive Blue, Acid Blue 25 และ Direct Blue 15 ได้ใกล้เคียงกัน

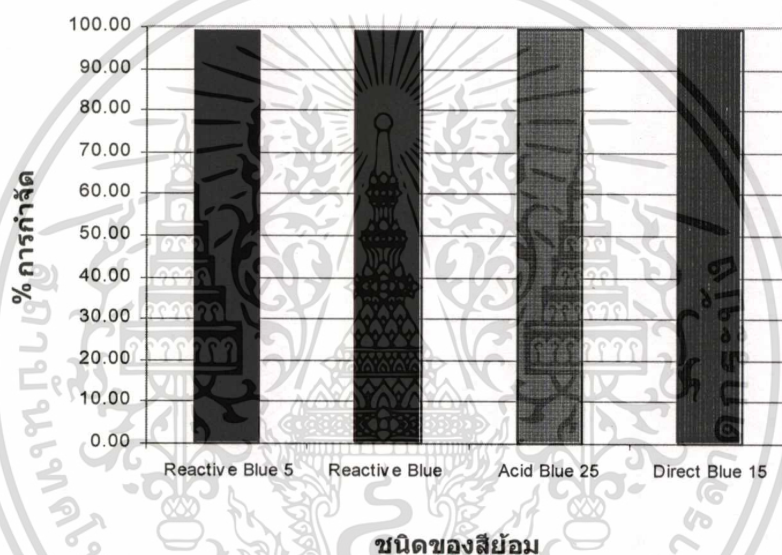

รูปที่ 4.5 การกำจัดสีย้อมทั้ง 4 ชนิดด้วยเศษผงเหล็กหล่อโดยการทดลองแบบแบทช์

ตารางที่ 4.5 ผลการวิเคราะห์ค่า BOD, COD, pH, Fe, Cr และ Mn ของสีย้อม Reactive Blue 5, Reactive Blue, Acid Blue 25, Direct Blue 15 ก่อนและหลังการบำบัด ด้วยเศษผงเหล็กหล่อโดยการทดลองแบบแบทช์

พารามิเตอร์ สีย้อม	ตัวอย่าง	BOD (mg/l)	COD (mg/l)	pH	Fe (mg/l)	Cr (mg/l)	Mn (mg/l)
Reactive Blue 5	ก่อน	59.73 ±2.32	125.66 ±1.33	5.77 ±0.12	0.14 ±0.01	ND	0.04 ±0.01
	หลัง	7.23 ±0.05	30.89 ±2.07	5.99 ±0.02	14.69 ±0.38	0.02 ±0.01	0.22 ±0.04
	% กำจัด	87.89	75.42	-	-	-	-
Reactive Blue	ก่อน	61.25 ±2.06	130.56 ±3.20	6.00 ±0.02	0.30 ±0.01	ND	0.05 ±0.02
	หลัง	4.93 ±1.79	31.01 ±3.26	6.00 ±0.05	16.84 ±0.17	0.03 ±0.01	0.27 ±0.04
	% กำจัด	91.95	76.25	-	-	-	-
Acid Blue 25	ก่อน	49.89 ±0.01	122.4 ±1.63	5.88 ±0.04	0.15 ±0.01	ND	0.04 ±0.02
	หลัง	6.83 ±0.12	27.75 ±3.69	6.02 ±0.01	15.78 ±0.33	0.04 ±0.22	0.28 ±0.03
	% กำจัด	86.31	77.33	-	-	-	-
Direct Blue 15	ก่อน	58.07 ±0.47	133.33 ±1.85	5.29 ±0.06	0.27 ±0.1	ND	0.05 ±0.01
	หลัง	7.39 ±0.04	29.90 ±1.30	6.03 ±0.02	18.50 ±0.48	0.03 ±0.02	0.29 ±0.01
	% กำจัด	87.27	77.57	-	-	-	-

จากตารางที่ 4.5 (ดูรายละเอียดในตาราง ค.1.1-ค.1.4 และ ค.2.1-ค.2.4 ในภาคผนวก ค) พบว่าการกำจัดสีย้อม Reactive Blue 5, Reactive Blue, Acid Blue 25 และ Direct Blue 15 โดยใช้เศษผงเหล็กหล่อ สามารถลดค่า BOD และ COD ได้ ทั้งนี้อาจเป็นเพราะ $\text{Fe}(\text{OH})_2$ และ $\text{Fe}(\text{OH})_3$ ที่เกิดขึ้นมีคุณสมบัติเป็น Coagulant ไปจับกับสารแขวนลอยและสารอินทรีย์ในสารละลายสีย้อมทำให้สารแขวนลอยและสารอินทรีย์ต่าง ๆ ตกตะกอนจากสารละลาย นอกจากนี้สารเหล่านี้ยังถูกกำจัดออกโดยการดูดซับบน $\text{Fe}(\text{OH})_2$ และ $\text{Fe}(\text{OH})_3$ ส่งผลให้ค่า BOD และ COD ลดลง ค่าพีเอชหลังจากการบำบัดมีค่าเพิ่มมากขึ้น เนื่องจาก H^+ ถูกใช้เป็นตัวออกซิไดซ์ในปฏิกิริยา

เอกสารนี้เป็นเอกสารที่สงวนไว้สำหรับการใช้งานเพื่อการศึกษาเท่านั้น ไม่อนุญาตให้นำไปใช้ประโยชน์ด้านการค้า
ไม่ว่ากรณีใดๆทั้งสิ้น อีกทั้งห้ามมิให้ดัดแปลงเนื้อหา และต้องอ้างอิงถึงเจ้าของเอกสารทุกครั้งที่มีการนำไปใช้

รีดอกซ์ (สมการ 2.10 และ 2.13 ในบทที่ 2) ปริมาณเหล็กหลังผ่านการบำบัดมีค่ามากขึ้น เนื่องจาก Fe^0 ถูกออกซิไดซ์เป็น Fe^{2+} และ Fe^{3+} ในสารละลาย (สมการที่ 2.8 และ 2.11 ในบทที่ 2) ส่วนโลหะ Cr และ Mn ซึ่งเป็นองค์ประกอบในเศษผงเหล็ก ปริมาณหลังจากการบำบัดพบว่ามีค่าเพิ่มขึ้น เนื่องจากเกิดการละลายออกจากเศษผงเหล็ก อย่างไรก็ตาม ปริมาณของ Cr และ Mn มีค่าไม่เกินมาตรฐานของกรมโรงงานอุตสาหกรรมได้กำหนดไว้ ถึงแม้ว่าปริมาณเหล็กหลังการบำบัดจะมีค่าค่อนข้างสูงแต่เหล็กยังไม่มีค่ากำหนดไว้ในมาตรฐานน้ำทิ้ง (ดูรายละเอียดในตาราง ข.1 ในภาคผนวก ข) เนื่องจากเหล็กเป็นธาตุที่พบมากในธรรมชาติและไม่เป็นอันตรายต่อสิ่งแวดล้อม

4.4 ประสิทธิภาพการกำจัดสีของเศษผงเหล็กโดยการทดลองแบบคอลัมน์

ผลการศึกษาประสิทธิภาพการกำจัดสีของ Reactive Blue 5, Reactive Blue, Acid Blue 25 และ Direct Blue 15 ที่ความเข้มข้นของสารละลายสีย้อม 100 มิลลิกรัมต่อลิตร ปรับพีเอชเป็น 3 โดยบรรจุเศษผงเหล็กห่อจำนวน 10 กรัมลงในคอลัมน์ บำบัดสีย้อมที่อัตราการไหล 4 มิลลิลิตรต่อนาที แสดงดังรูปที่ 4.6 (ดูรายละเอียดในตารางที่ ข.3.1-ข.3.4 ในภาคผนวก ข)

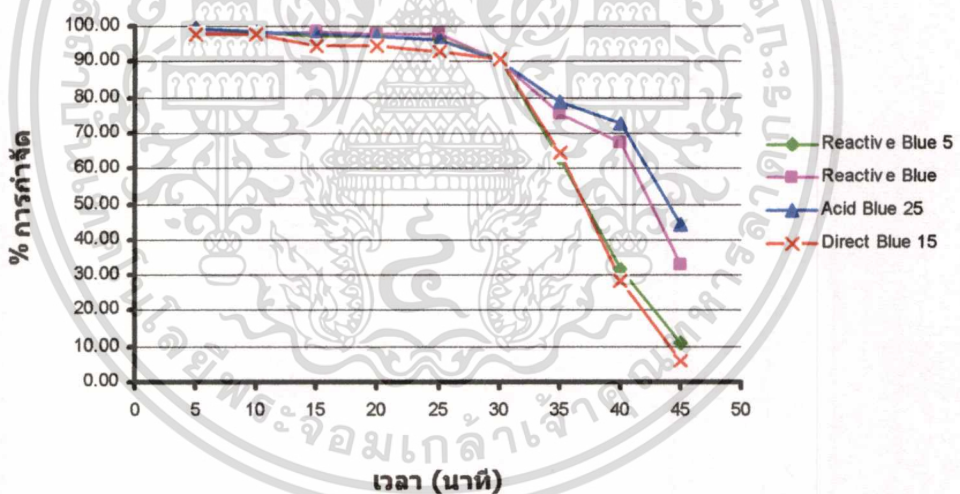

รูปที่ 4.6 ประสิทธิภาพการกำจัดสีย้อมทั้ง 4 ชนิด ด้วยเศษผงเหล็กห่อที่เวลาต่าง ๆ โดยการทดลองแบบคอลัมน์

จากผลการทดลองโดยสังเกตจากสีที่ปรากฏ พบว่าเศษผงเหล็กห่อมีประสิทธิภาพการกำจัดสีย้อมทั้ง 4 ชนิด เป็นเวลา 30 นาที (ไม่ปรากฏสี) มีประสิทธิภาพในการกำจัดสีย้อมมากกว่าร้อยละ 90 หลังจาก 30 นาที ประสิทธิภาพการกำจัดสีย้อมจะลดลงอย่างรวดเร็ว (รูปที่ 4.6) ทั้งนี้ อาจเป็นเพราะเมื่อเวลาเพิ่มขึ้นปริมาณ $Fe(OH)_2$, $Fe(OH)_3$ และเหล็กออกไซด์อื่น ๆ ที่จับอยู่บน

เอกสารนี้เป็นเอกสารที่สงวนไว้สำหรับการใช้งานเพื่อการศึกษาเท่านั้น ไม่อนุญาตให้นำไปใช้ประโยชน์ด้านการค้า
ไม่ว่ากรณีใดๆทั้งสิ้น อีกทั้งห้ามมิให้ดัดแปลงเนื้อหา และต้องอ้างอิงถึงเจ้าของเอกสารทุกครั้งที่มีการนำไปใช้

พื้นผิวของเศษผงเหล็กจะเพิ่มขึ้น จึงไปขัดขวางการเกิดปฏิกิริยารีดอกซ์ของสีย้อมกับเศษผงเหล็กทำให้เศษผงเหล็กมีประสิทธิภาพในการกำจัดสีย้อมลดลง

4.5 คุณลักษณะของน้ำเสียสังเคราะห์ก่อนและหลังกำจัดสีย้อมด้วยเศษผงเหล็กหล่อโดยการทดลองแบบคอลัมน์

ผลการวิเคราะห์ BOD, COD, pH และโลหะหนัก ก่อนและหลังการบำบัดด้วยเศษผงเหล็กหล่อในน้ำเสียสังเคราะห์ ภายใต้สภาวะที่เหมาะสม แสดงดังตารางที่ 4.6 (ดูรายละเอียดในตารางที่ ค.1.1- ค.1.4 และ ค.3.1- ค.3.4 ในภาคผนวก ค)

ตารางที่ 4.6 ผลการวิเคราะห์ค่า BOD, COD, pH, Fe, Cr และ Mn ของสีย้อม Reactive

Blue 5, Reactive Blue, Acid Blue 25, Direct Blue 15 ก่อนและหลังการบำบัดด้วยเศษผงเหล็กหล่อโดยการทดลองแบบคอลัมน์

สีย้อม	พารามิเตอร์	ตัวอย่าง	BOD	COD	pH	Fe	Cr	Mn
			(mg/l)	(mg/l)		(mg/l)	(mg/l)	(mg/l)
Reactive Blue 5	ก่อน		59.73 ±2.32	125.66 ±1.33	5.77 ±0.12	0.13 ±0.00	ND	0.05 ±0.02
	หลัง		6.93 ±0.05	20.45 ±1.88	6.04 ±0.03	24.65 ±0.47	ND	1.28 ±0.07
	% กำจัด		88.39	83.72	-	-	-	-
Reactive Blue	ก่อน		61.25 ±2.06	130.56 ±3.20	6.00 ±0.02	0.30 ±0.01	ND	0.05 ±0.01
	หลัง		6.73 ±0.04	26.18 ±4.35	6.02 ±0.01	27.24 ±0.79	ND	1.31 ±0.03
	% กำจัด		89.01	79.94	-	-	-	-
Acid Blue 25	ก่อน		49.89 ±0.01	122.4 ±1.63	5.88 ±0.04	0.16 ±0.01	ND	0.05 ±0.00
	หลัง		6.85 ±0.05	23.71 ±3.20	6.07 ±0.03	25.30 ±0.48	ND	1.29 ±0.02
	% กำจัด		86.27	80.63	-	-	-	-
Direct Blue 15	ก่อน		58.07 ±0.47	133.33 ±1.85	5.29 ±0.06	0.25 ±0.0	ND	0.06 ±0.01
	หลัง		6.96 ±0.06	24.14 ±1.21	6.04 ±0.01	27.42 ±0.45	ND	1.18 ±0.18
	% กำจัด		88.01	81.89	-	-	-	-

เอกสารนี้เป็นเอกสารที่สงวนไว้สำหรับการใช้งานเพื่อการศึกษาเท่านั้น ไม่อนุญาตให้นำไปใช้ประโยชน์ด้านการค้า
ไม่ว่ากรณีใดๆทั้งสิ้น อีกทั้งห้ามมิให้ดัดแปลงเนื้อหา และต้องอ้างอิงถึงเจ้าของเอกสารทุกครั้งที่มีการนำไปใช้

จากผลการทดลองพบว่า การกำจัดสีย้อม Reactive Blue 5, Reactive Blue, Acid Blue 25 และ Direct Blue 15 โดยใช้เศษผงเหล็กหล่อ สามารถลดค่า BOD และ COD ได้ และค่าพีเอชของน้ำเสียสังเคราะห์ทั้ง 4 ชนิด หลังผ่านการบำบัดมีพีเอชประมาณ 6 จากผลการวิเคราะห์โลหะหนักหลังจากกำจัดสีย้อมทั้ง 4 ชนิด พบว่า Fe และ Mn ที่วิเคราะห์ได้หลังการบำบัดอยู่ในช่วง 24-28 และ 1.0-1.4 มิลลิกรัมต่อลิตร ตามลำดับ ส่วน Cr ไม่พบทั้งก่อนและหลังการทดลอง

4.6 ประสิทธิภาพการกำจัดสีย้อมจากน้ำทิ้งของกระบวนการฟอกย้อมสิ่งทอพื้นบ้าน

4.6.1 ประสิทธิภาพการกำจัดสีย้อมจากน้ำทิ้งของกระบวนการฟอกย้อมสิ่งทอพื้นบ้านโดยการทดลองแบบแบทช์

ตารางที่ 4.7 ผลการวิเคราะห์ค่า BOD, COD, pH, Fe, Cr และ Mn ของสีย้อมจากกระบวนการฟอกย้อมสิ่งทอพื้นบ้านก่อนและหลังการบำบัดโดยการทดลองแบบแบทช์

พารามิเตอร์ สีย้อม	ตัวอย่าง	BOD (mg/l)	COD (mg/l)	pH	Fe (mg/l)	Cr (mg/l)	Mn (mg/l)
น้ำทิ้งจาก กระบวนการฟอก ย้อมสิ่งทอพื้นบ้าน	ก่อน การบำบัด	140.61	319.87	5.95	0.44	ND	0.11
	การบำบัด	±1.63	±6.53	±0.07	±0.02		±0.02
	หลัง การบำบัด	21.16	81.27	6.07	16.36	0.03	0.29
	การบำบัด	±0.45	±3.23	±0.03	±0.79	±0.01	±0.02
	% กำจัด	84.95	74.59	-	-	-	-

การกำจัดสีย้อมจากน้ำทิ้งของกระบวนการฟอกย้อมสิ่งทอพื้นบ้านโดยการทดลองแบบแบทช์พบว่าสีย้อมก่อนและหลังบำบัดมีความเข้ม 2034 และ 210 ADMI ตามลำดับ (ดูรายละเอียดในตารางที่ ข.2.2 ในภาคผนวก ข) สามารถกำจัดสีได้ 89.68% จากผลการวิเคราะห์ ตารางที่ 4.7 (ดูรายละเอียดในตาราง ค.1.5 และ ค.2.5 ในภาคผนวก ค) พบว่าสามารถลด BOD และ COD ได้ 84.95% และ 74.59% ตามลำดับ พีเอชหลังการบำบัดมีค่าเพิ่มขึ้นเป็น 6.07 ส่วนผลการวิเคราะห์ค่า Fe, Cr และ Mn พบว่าหลังการบำบัดมีค่าเพิ่มขึ้น คือ 16.36, 0.03, 0.29 มิลลิกรัมต่อลิตร ตามลำดับ เนื่องจากโลหะหนักเหล่านี้เป็นองค์ประกอบหลักที่มีอยู่ในเศษผงเหล็กจะถูกละลายออกมาเมื่ออยู่ในสภาวะที่เป็นกรด จึงทำให้มีความเข้มข้นเพิ่มขึ้น อย่างไรก็ตาม ค่าของ Cr และ Mn นี้ ยังมีค่าไม่เกินค่ามาตรฐานที่กรมโรงงานอุตสาหกรรมกำหนดไว้

4.6.2 ประสิทธิภาพการกำจัดสีย้อมจากน้ำทิ้งของกระบวนการฟอกย้อมสิ่งทอ พื้นบ้านโดยการทดลองแบบคอลัมน์

ตารางที่ 4.8 ผลการวิเคราะห์ค่า BOD, COD, pH, Fe, Cr และ Mn ของสีย้อมจากกระบวนการฟอกย้อมสิ่งทอพื้นบ้านก่อนและหลังการบำบัดโดยการทดลองแบบคอลัมน์

พารามิเตอร์ สีย้อม	ตัวอย่าง	BOD	COD	pH	Fe	Cr	Mn
		(mg/l)	(mg/l)		(mg/l)	(mg/l)	(mg/l)
น้ำทิ้งจาก กระบวนการฟอก ย้อมสิ่งทอพื้นบ้าน	ก่อน การบำบัด	140.61	319.87	5.95	0.46	ND	0.09
	การบำบัด	±1.63	±6.53	±0.07	±0.01	ND	±0.02
	หลัง การบำบัด	23.89	71.80	7.12	26.79	ND	1.62
	การบำบัด	±0.36	±1.54	±0.04	±0.62	ND	±0.16
	% กำจัด	83.00	77.55	-	-	-	-

จากตารางที่ 4.8 (ดูรายละเอียดในตาราง ค.1.5 และ ค.3.5 ในภาคผนวก ค) ค่า BOD และ COD สามารถลดได้ 83% และ 77.55% ตามลำดับ และ พีเอชหลังบำบัดมีค่า 7.12 ส่วนผลการวิเคราะห์หาค่า Fe และ Mn หลังการทดลอง คือ 26.79 และ 1.62 มิลลิกรัมต่อลิตร ตามลำดับ ซึ่งค่าของ Mn นี้ มีค่าไม่เกินมาตรฐานที่กรมโรงงานอุตสาหกรรมกำหนดไว้ ส่วน Cr ไม่พบทั้งก่อนและหลังการทดลอง

4.7 ศึกษาประสิทธิภาพการนำกลับมาใช้ใหม่ของเศษผงเหลือ

ศึกษาประสิทธิภาพการนำกลับมาใช้ใหม่ของเศษผงเหลือเหลือในการกำจัดสีย้อม Reactive Blue 5 โดยการทดลองแบบคอลัมน์ ภายใต้สภาวะที่เหมาะสม

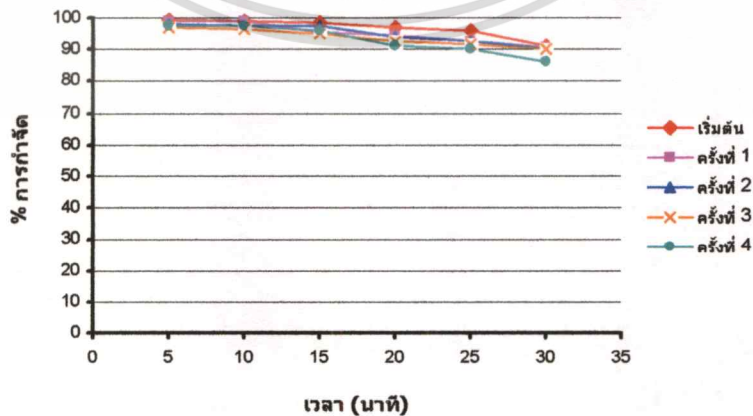

รูปที่ 4.7 ประสิทธิภาพการนำกลับมาใช้ใหม่ของเศษผงเหลือเหลือในการกำจัดสีย้อม Reactive Blue 5

เอกสารนี้เป็นเอกสารที่สงวนไว้สำหรับการใช้งานเพื่อการศึกษาเท่านั้น ไม่อนุญาตให้นำไปใช้ประโยชน์ด้านการค้า
ไม่ว่ากรณีใดๆทั้งสิ้น อีกทั้งห้ามมิให้ตัดแปลงเนื้อหา และต้องอ้างอิงถึงเจ้าของเอกสารทุกครั้งที่มีการนำไปใช้

การนำกลับมาใช้ใหม่ของเศษผงเหล็กที่ทำการ regenerate ด้วยกรดไฮโดรคลอริก 3% ปริมาตร 10 มิลลิลิตร ในการกำจัดสีย้อม Reactive Blue 5 ที่ความเข้มข้นของสารละลายสีย้อม 100 มิลลิกรัมต่อลิตร และปรับพีเอชเป็น 3 โดยการทดลองแบบคอลัมน์ ซึ่งบรรจุเศษผงเหล็กหล่อในคอลัมน์จำนวน 10 กรัม โดยกำจัดสีย้อมที่อัตราการไหล 4 มิลลิลิตรต่อนาที จากการทดลองทำการ regenerate 4 ครั้ง พบว่าเศษผงเหล็กมีประสิทธิภาพการกำจัดสีย้อมใกล้เคียงกับการใช้เศษผงเหล็กใหม่ แสดงดังรูปที่ 4.7 (ดูรายละเอียดในตาราง ข.4.1-ข.4.5 ในภาคผนวก ข)

4.8 การกำจัดสีย้อมจากน้ำทิ้งของกระบวนการฟอกย้อมสิ่งทอพื้นบ้าน

ผลการกำจัดสีย้อมจากชุมชนแห่งหนึ่ง ในจังหวัดกาฬสินธุ์ โดยใช้คอลัมน์สูง 65 เซนติเมตร และเส้นผ่านศูนย์กลาง 10 เซนติเมตร ที่บรรจุเศษผงเหล็ก 2 กิโลกรัม (เหล็กสูงประมาณ 30 เซนติเมตร) ซึ่งน้ำทิ้งจะถูกสูบด้วยปั๊มจากถังเก็บน้ำทิ้งเข้าสู่ระบบทางด้านบน และไหลออกทางด้านล่างที่อัตราการไหล 12.5 ลิตร/ชั่วโมง การทำงานของระบบเป็นการทำงานแบบแบทช์ ครั้งละ 8 ชั่วโมงต่อวัน

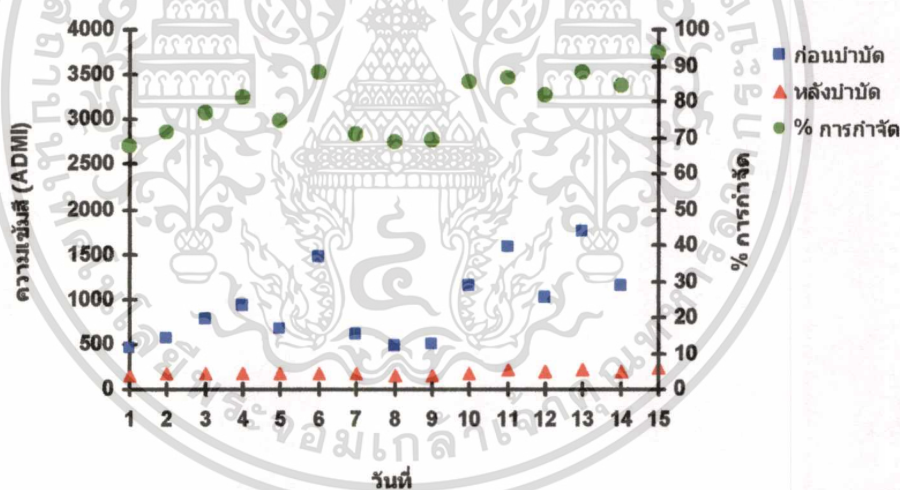

รูปที่ 4.8 ประสิทธิภาพของเศษผงเหล็กในการกำจัดสีย้อมทั้งก่อนและหลังกำจัดสีย้อมจากน้ำทิ้งของกระบวนการฟอกย้อมสิ่งทอพื้นบ้านของชุมชน

จากรูปที่ 4.8 (ดูรายละเอียดในตารางที่ จ.1.1 และ รูปที่ จ.1-จ.15 ในภาคผนวก จ) จะเห็นได้ว่าน้ำที่เข้าสู่ระบบในแต่ละวัน จะมีสีและความเข้มข้นแต่ละวันแตกต่างกัน พบว่าก่อนการบำบัดจะมีสีอยู่ในช่วง 445-3721 ADMI และหลังการบำบัดจะมีสีอยู่ในช่วง 145-237 ADMI นั่นคือเศษผงเหล็กสามารถกำจัดสีย้อมได้ โดยคิดเป็นเปอร์เซ็นต์การกำจัดได้ 67-93% ขึ้นอยู่กับความเข้มข้นเริ่มต้นของสีย้อม

เอกสารนี้เป็นเอกสารที่สงวนไว้สำหรับการใช้งานเพื่อการศึกษาเท่านั้น ไม่อนุญาตให้นำไปใช้ประโยชน์ด้านการค้า ไม่ว่าจะกรณีใดๆทั้งสิ้น อีกทั้งห้ามมิให้ตัดแปลงเนื้อหา และต้องอ้างอิงถึงเจ้าของเอกสารทุกครั้งที่มีการนำไปใช้

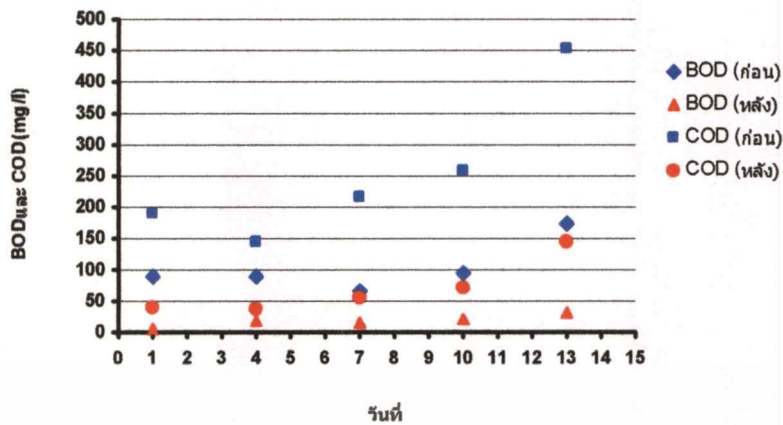

รูปที่ 4.9 ปริมาณ BOD และ COD ก่อนและหลังการบำบัดที่ย้อมจากน้ำทิ้งของกระบวนการฟอกย้อมสิ่งทอพื้นบ้าน

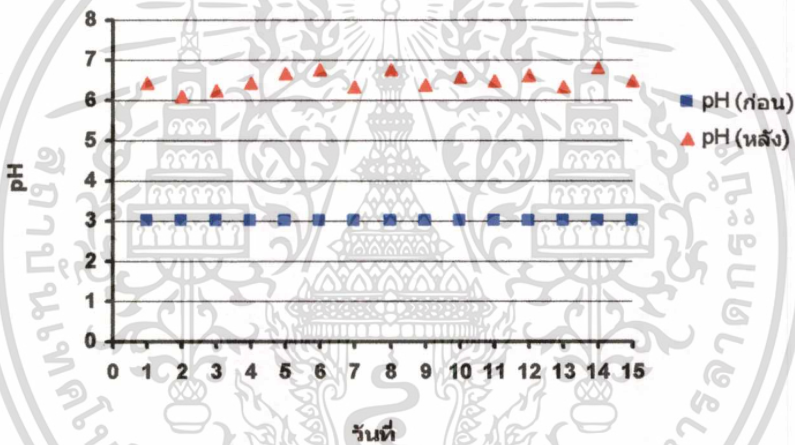

รูปที่ 4.10 ค่า pH ก่อนและหลังการบำบัดที่ย้อมจากน้ำทิ้งของกระบวนการฟอกย้อมสิ่งทอพื้นบ้าน

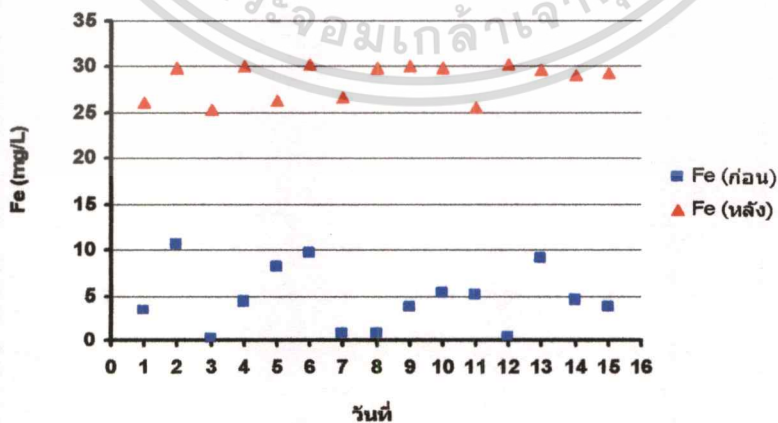

รูปที่ 4.11 ปริมาณของ Fe ก่อนและหลังการบำบัดที่ย้อมจากน้ำทิ้งของกระบวนการฟอกย้อมสิ่งทอพื้นบ้าน

เอกสารนี้เป็นเอกสารที่สงวนไว้สำหรับการใช้งานเพื่อการศึกษาเท่านั้น ไม่อนุญาตให้นำไปใช้ประโยชน์ด้านการค้า ไม่ว่าจะกรณีใดๆ ทั้งสิ้น อีกทั้งห้ามมิให้ตัดแปลงเนื้อหา และต้องอ้างอิงถึงเจ้าของเอกสารทุกครั้งที่มีการนำไปใช้

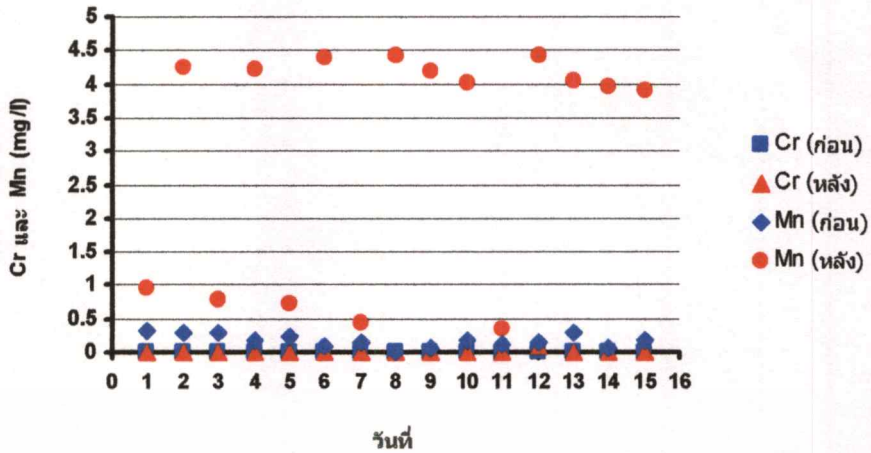

รูปที่ 4.12 ปริมาณของโครเมียมและแมงกานีสก่อนและหลังการบำบัดสีย้อมจากน้ำทิ้งของกระบวนการฟอกย้อมสิ่งทอ

จากรูป 4.9-4.12 (ดูรายละเอียดในตาราง ๑.1.1 ในภาคผนวก ๑) ค่า BOD และ COD ก่อนการบำบัดในแต่ละวันจะมีค่าที่แตกต่างกัน อยู่ในช่วง 66-175, 144-453 มิลลิกรัมต่อลิตร ตามลำดับ ส่วนหลังการบำบัดค่า BOD และ COD จะมีค่าอยู่ในช่วง 15-32 และ 37-144 มิลลิกรัมต่อลิตร ทั้งค่า BOD และ COD สามารถลดได้อยู่ในช่วง 68-82% พิเศษหลังการบำบัดมีค่าประมาณ 6 ส่วนปริมาณ Fe และ Mn หลังการบำบัดอยู่ในช่วง 25-31 และ 0.3-4.5 มิลลิกรัมต่อลิตร ตามลำดับ ส่วน Cr หลังการบำบัดตรวจพบเพียงแค่ 1 วัน (วันที่ 12) ซึ่งมีค่าน้อยมากคือ 0.09 มิลลิกรัมต่อลิตร ซึ่งค่าของ Cr และ Mn นี้ มีค่าไม่เกินมาตรฐานที่กรมโรงงานอุตสาหกรรมกำหนดไว้

บทที่ 5

สรุปผลการวิจัยและข้อเสนอแนะ

5.1 สรุปผลการวิจัย

5.1.1 การทดลองแบบแบทช์

จากสภาวะที่เหมาะสมในการกำจัดสีย้อม คือ พีเอช 3, ระยะเวลาสัมผัส 30 นาที, ความเร็ว 150 รอบต่อนาที, ความเข้มข้นของสีย้อม 100 มิลลิกรัมต่อลิตร และปริมาณของเศษผงเหล็ก 20 กรัมต่อลิตร (วรรณวิภา ผลาหาญ, 2547) ในการกำจัดสีย้อม Reactive Blue 5, Reactive Blue, Acid Blue 25 และ Direct Blue 15 และเศษผงเหล็กที่ใช้ คือ เหล็กเหนียว เหล็กกล้า เหล็กหล่อ และเหล็กทั้งสามชนิดผสมกันในอัตราส่วน 1:1:1 โดยน้ำหนัก โดยการทดลองแบบแบทช์ สรุปผลได้ดังต่อไปนี้

1) เหล็กเหนียว เหล็กกล้า เหล็กหล่อ และเหล็กทั้งสามชนิดผสมกันในอัตราส่วน 1:1:1 โดยน้ำหนัก สามารถกำจัดสีย้อม Reactive Blue 5, Reactive Blue, Acid Blue 25 และ Direct Blue 15 ได้มากกว่า 98% นั่นคือชนิดของเศษผงเหล็กไม่มีผลต่อประสิทธิภาพการกำจัดสีย้อมแต่ละชนิด

2) การกำจัดสีย้อม Reactive Blue 5, Reactive Blue, Acid Blue 25 และ Direct Blue 15 โดยใช้เศษผงเหล็กหล่อ สามารถลดค่า BOD, COD และ SS ได้ และค่า pH เข้าใกล้พีเอชที่เป็นกลาง ส่วนโลหะหนัก Fe, Cr และ Mn ที่วิเคราะห์ได้หลังการบำบัดมีค่าเพิ่มขึ้น แต่ค่าไม่เกินมาตรฐานที่กรมโรงงานอุตสาหกรรมกำหนด

3) การกำจัดสีย้อมในน้ำทิ้งจากกระบวนการฟอกย้อมสิ่งทอพื้นบ้าน โดยใช้เศษผงเหล็กหล่อสามารถกำจัดสีย้อมได้ โดยมีความเข้มข้นก่อนและหลังการบำบัด คือ 2034 ADMI และ 210 ADMI ตามลำดับ สามารถลดค่า BOD และ COD ได้ และค่า pH เข้าใกล้พีเอชที่เป็นกลาง ส่วนโลหะหนัก Fe, Cr และ Mn ที่วิเคราะห์ได้หลังการบำบัดมีค่าเพิ่มขึ้น แต่ค่าไม่เกินมาตรฐานที่กรมโรงงานอุตสาหกรรมกำหนด

5.1.2 การทดลองแบบคอลัมน์

จากการศึกษาสภาวะที่เหมาะสมในการกำจัดสีย้อม คือ อัตราการไหล 4 มิลลิลิตรต่อนาที, ระยะเวลาที่กักเก็บ 7.86 นาที, ความเข้มข้น 100 มิลลิกรัมต่อลิตร, ปริมาณเศษผงเหล็ก 10 กรัม

1) การทดลองแบบคอลัมน์โดยใช้เศษผงเหล็กหล่อสามารถกำจัดสีย้อม Reactive Blue 5, Reactive Blue, Acid Blue 25 และ Direct Blue 15 ได้เป็นเวลา 30 นาที ประสิทธิภาพการกำจัดมากกว่า 90%

2) การกำจัดสีย้อม Reactive Blue 5, Reactive Blue, Acid Blue 25 และ Direct Blue 15 โดยการทดลองแบบคอลัมน์ สามารถลดค่า BOD, COD และ SS ได้ และค่า pH เข้าใกล้พีเอชที่เป็นกลาง ส่วนโลหะหนัก Fe และ Mn ที่วิเคราะห์ได้หลังการบำบัดมีค่าเพิ่มขึ้น แต่มีค่าไม่เกินมาตรฐาน ส่วน Cr ตรวจไม่พบทั้งก่อนและหลังการทดลอง

3) การกำจัดสีย้อมจากน้ำทิ้งของกระบวนการฟอกย้อมสิ่งทอพื้นบ้าน โดยการทดลองแบบคอลัมน์ใช้เศษผงเหล็กหล่อ สามารถลดค่า BOD และ COD ได้ และค่า pH เข้าใกล้พีเอชที่เป็นกลาง โลหะหนัก Fe และ Mn ที่วิเคราะห์ได้หลังการทดลองมีค่าเพิ่มขึ้น แต่ค่าไม่เกินมาตรฐาน ส่วน Cr ตรวจไม่พบทั้งก่อนและหลังการบำบัด

4) ประสิทธิภาพของเศษผงเหล็กหลังการ Regenerate โดยการล้างด้วยกรดไฮโดรคลอริก 3% มีประสิทธิภาพใกล้เคียงกับการใช้เหล็กใหม่ในการกำจัดสีย้อม

5.1.3 การบำบัดน้ำทิ้งของกระบวนการฟอกย้อมสิ่งทอพื้นบ้านของชุมชน

1) น้ำทิ้งของกระบวนการฟอกย้อมสิ่งทอพื้นบ้านในแต่ละวันสีและความเข้มของสีแตกต่างกัน พบว่าก่อนการบำบัดจะมีสีอยู่ในช่วง 445-3721 ADMI และหลังการบำบัดจะมีสีอยู่ในช่วง 145-237 ADMI เมื่อคิดเป็นเปอร์เซ็นต์การกำจัดจะอยู่ใน 67-93% ขึ้นอยู่กับความเข้มข้นเริ่มต้นของสีย้อม พบว่าน้ำหลังการบำบัดจะใสไม่มีสี

2) สามารถลดค่า BOD, COD และ SS ได้ และค่า pH เข้าใกล้พีเอชที่เป็นกลาง ส่วนโลหะหนัก Fe และ Mn ที่วิเคราะห์ได้หลังการบำบัดมีค่าเพิ่มขึ้น แต่มีค่าไม่เกินมาตรฐานที่กรมโรงงานอุตสาหกรรมกำหนด ส่วน Cr จะตรวจพบน้อยมาก

5.2 ข้อเสนอแนะ

5.2.1 ศึกษาการกำจัดสีย้อมที่มีสีต่าง ๆ เช่น สีเหลือง สีเขียว เป็นต้น

5.2.2 ศึกษาปัจจัยอื่นที่มีผลต่อการกำจัดสีย้อมของเศษผงเหล็ก เช่น ปริมาณออกซิเจนที่ละลายน้ำ (DO)

5.2.3 ศึกษาวิธีการกำจัด Fe หลังจากการบำบัดน้ำทิ้งจากกระบวนการฟอกย้อม

5.2.4 ศึกษาอัตราการกัดกร่อนของเศษผงเหล็ก

5.2.5 วิเคราะห์โครงสร้างของสีย้อมหลังกำจัดด้วยเศษผงเหล็กโดยใช้ LC-MS เพื่อศึกษาว่าสารตัวกลาง (Intermediate) มีความเป็นพิษหรือไม่

บรรณานุกรม

- กัญญา ตระกูลดู. 2530. เทคโนโลยีการกัดกร่อน. กรุงเทพฯ : โรงพิมพ์กราฟแมนเพรส.
- กัญญา ตระกูลดู. 2534. เทคโนโลยีการกัดกร่อน. พิมพ์ครั้งที่ 3. กรุงเทพฯ : เอ็กซ์เพรส มีเดีย
- กนกวรรณ แสงเกียรติยุทธ. 2547. เหล็กหล่อ. [Online].
Available : <http://www.material.chula.ac.th/RADIO44/june/radio6-1.htm>
- กฤษณา ชูติมา. 2531. หลักเคมีทั่วไป เล่ม 1. พิมพ์ครั้งที่ 10. กรุงเทพฯ : ภาควิชาเคมี
คณะวิทยาศาสตร์ มหาวิทยาลัยเกษตรศาสตร์.
- กมลรัตน์ ดีประเสริฐวงศ์. 2539. "การเพิ่มประสิทธิภาพของระบบแยกทเวเด็ดสลดจี้ในการกำจัด
น้ำเสียจากโรงงานฟอกย้อมด้วยการเติมผงถ่านกัมมันต์." วิทยานิพนธ์วิศวกรรมศาสตร
มหาบัณฑิต สาขาวิชาวิศวกรรมสิ่งแวดล้อม บัณฑิตวิทยาลัย, จุฬาลงกรณ์มหาวิทยาลัย.
กรมโรงงานอุตสาหกรรม. 2542. คู่มือการจัดการสิ่งแวดล้อมอุตสาหกรรมฟอกย้อม.
กรุงเทพฯ : สำนักเทคโนโลยีสิ่งแวดล้อม.
- ธีระพงษ์ สว่างปัญญากุล. 2543. "สมรรถภาพในการกำจัดสารอินทรีย์และสีของน้ำเสียอุตสาหกรรม
ฟอกย้อมไหมโดยถังจำลองยูเอเอสระดับห้องปฏิบัติการ." วิทยานิพนธ์วิศวกรรมศาสตร
มหาบัณฑิต สาขาวิชาวิศวกรรมสิ่งแวดล้อม บัณฑิตวิทยาลัย, มหาวิทยาลัยเชียงใหม่.
- นันทยา ยานูมาศ. 2537. "ความเป็นพิษและมลพิษของสีย้อมและสารเคมีที่ใช้ในอุตสาหกรรม
สิ่งทอ." วารสารคัลเลอร์เวย์. 1(6):42-47.
- นวลแข ปาลินิช. 2542. ความรู้เรื่องผ้าและเส้นใย. กรุงเทพฯ : ซีเอ็ดยูเคชั่น.
- บุญวรรณ สุเทวี ให้สัมภาษณ์. 13 สิงหาคม 2548. นรารักษ์ นาเมืองรักษ์ ผู้สัมภาษณ์.
กระบวนการฟอกย้อมสิ่งทอพื้นบ้าน. ประธานกลุ่มปลูกหม่อนเลี้ยงไหม ต. ร่องคำ
อ. ร่องคำ จ. กาฬสินธุ์.
- ประไพ ไทยสุริยะ. 2540. "ความต้านทานการกัดกร่อนของแผ่นเหล็กไม่ชุบตีบุกแต่เคลือบแลก
เกอร์และแผ่นเหล็กชุบตีบุกและเคลือบแลกเกอร์." วิทยานิพนธ์วิทยาศาสตร์มหาบัณฑิต
สาขาวิทยาศาสตร์พอลิเมอร์ประยุกต์ บัณฑิตวิทยาลัย, จุฬาลงกรณ์มหาวิทยาลัย.
- ปิยนุช เหลืองไสวรรณ. 2544. "การบำบัดน้ำล้างสีย้อมจากกระบวนการฟอกย้อมโดยใช้เยื่อแผ่น
นาโนฟิลเตรชัน." วิทยานิพนธ์วิศวกรรมศาสตรมหาบัณฑิต สาขาวิชาวิศวกรรมเคมี
บัณฑิตวิทยาลัย, สถาบันเทคโนโลยีพระจอมเกล้าธนบุรี.
- พูนทรัพย์ สอนเมือง ตูลาพันธ์ และคณะ. 2542. การย้อมสีไหมด้วยวัสดุธรรมชาติในภาค
อีสานของไทย. กรุงเทพฯ : ม.ป.ท.
- มนัส สติวจินดา. 2539. เหล็กกล้า. พิมพ์ครั้งที่ 1. กรุงเทพฯ : จุฬาลงกรณ์มหาวิทยาลัย.

เอกสารนี้เป็นเอกสารที่สงวนไว้สำหรับการใช้งานเพื่อการศึกษาเท่านั้น ไม่อนุญาตให้นำไปใช้ประโยชน์ด้านการค้า
ไม่ว่ากรณีใดๆทั้งสิ้น อีกทั้งห้ามมิให้ตัดแปลงเนื้อหา และต้องอ้างอิงถึงเจ้าของเอกสารทุกครั้งที่มีการนำไปใช้

- มันสิน ตันทุลเวศม์ และ ไพพรรณ พรประภา. 2527. การปรับปรุงคุณภาพน้ำสำหรับระบบหม้อน้ำระบบหล่อเย็น ระบบประปาในอาคาร. กรุงเทพฯ : ภาควิชาวิศวกรรมสุขาภิบาล คณะวิศวกรรมศาสตร์ จุฬาลงกรณ์มหาวิทยาลัย.
- ราตรี ปิ่นทอง. 2543. "การดูดซับสารละลายสีย้อมโดยใช้ดินขาวโพลและมันสำปะหลัง." วิทยานิพนธ์วิศวกรรมศาสตรมหาบัณฑิต. สาขาวิชาวิศวกรรมเคมี บัณฑิตวิทยาลัย, สถาบันเทคโนโลยีพระจอมเกล้าเจ้าคุณทหารลาดกระบัง.
- วรรณวิภา ผลาหาญ. 2547. "การกำจัดสีรีแอกทีฟจากน้ำทิ้งโรงงานฟอกย้อมโดยใช้เศษผงเหล็ก." วิทยานิพนธ์วิทยาศาสตรมหาบัณฑิต สาขาวิชาเคมีสิ่งแวดล้อม บัณฑิตวิทยาลัย, สถาบันเทคโนโลยีพระจอมเกล้าเจ้าคุณทหารลาดกระบัง.
- ภูมิชัย ทิฐิพงษ์. 2545. "การกำจัดเฮกซะวาเลนทีโครเมียมและนิเกิลในน้ำเสียสังเคราะห์ด้วยผงตะไบเหล็ก." วิทยานิพนธ์วิศวกรรมศาสตรมหาบัณฑิต สาขาวิชาวิศวกรรมสิ่งแวดล้อม บัณฑิตวิทยาลัย, จุฬาลงกรณ์มหาวิทยาลัย.
- ศูนย์เทคโนโลยีโลหะและวัสดุแห่งชาติ. 2543. การประชุมทางด้านวิทยาศาสตร์และเทคโนโลยีวัสดุแห่งประเทศไทย ครั้งที่ 1. กรุงเทพฯ : โรงพิมพ์ศูนย์เทคโนโลยีโลหะและวัสดุแห่งชาติ.
- สถาบันวิจัยวิทยาศาสตร์และเทคโนโลยีแห่งประเทศไทย. 2539. การสัมมนา เรื่องการกีดกันของวัสดุอุตสาหกรรมกับบทบาทของ ISO 9000/ISO 14000. กรุงเทพฯ : โรงพิมพ์สถาบันวิจัยวิทยาศาสตร์และเทคโนโลยีแห่งประเทศไทย.
- สำนักงานนโยบายและแผนสิ่งแวดล้อม. 2543. คู่มือปฏิบัติการสำหรับการวิเคราะห์ผลกระทบสิ่งแวดล้อมและติดตามตรวจสอบคุณภาพสำหรับอุตสาหกรรมเหล็กและ/หรือเหล็กกล้า. กระทรวงวิทยาศาสตร์เทคโนโลยีและสิ่งแวดล้อม. กรุงเทพฯ : บริษัท ซีคอน จำกัด.
- สำนักวิชาการป่าไม้. 2539. ของป่าในประเทศไทย. กรุงเทพฯ : ม.ป.ท.
- อริชาติ ปานเจริญ. 2527. "การสำรวจสารลดสีที่มีศักยภาพสำหรับน้ำเสียจากโรงย้อม." วิทยานิพนธ์วิศวกรรมศาสตรมหาบัณฑิต สาขาวิชาวิศวกรรมสุขาภิบาล บัณฑิตวิทยาลัย, จุฬาลงกรณ์มหาวิทยาลัย.
- อภิชาติ สนธิสมบัติ. 2545. กระบวนการทางเคมีสิ่งทอ. กรุงเทพฯ : จุฬาลงกรณ์มหาวิทยาลัย.
- อังคณา ตูลไตรรัตน์. 2540. สุขภาพและสิ่งแวดล้อมกับการใช้สีอินทรีย์. คัลเลอร์เวย์. 2(มีนาคม-เมษายน) : 29-37
- อัคราพร ไชละสูต และชิงรุ วาดานาเบ. 2520. วิศวกรรมสิ่งทอ. กรุงเทพฯ : บริษัทศูนย์หนังสือกรุงเทพฯ
- อุตสาหกรรมย้อมผ้า. 2537. วารสาร TTIS Textile Digest. ฉบับที่ 17. กันยายน.

- Allen, W., Prescott, W.B., Derby, R.E., Garland, C.E., Peret, J.M., and Salzman, M. 1973. Determination of Color of Water and Wastewater by means of ADMI Color Values. Proc. 28th Ind. Waste Conf. Purdue University, Lafayette Indiana : 661-675.
- APHA. 1995. **Standard Methods for the Examination of Water and Wastewater**. 19th ed. Washington D.C. : American Public Health Association.
- Brown, D. and Hamburger, B. 1987. "The Degradation of Dyestuff: Part III-Investigations of their Ultimate Degradability." **Chemosphere**. 16(7) : 1539-1553.
- Burris D.R., Campbell T.J. and Manoranjan V.S. 1995. "Sorption of Trichloroethylene and Tetrachloroethylene in a Batch Reactive Metallic Iron-Water System." **Environmental Science and Technology**. 29(11) : 2850-2855.
- Cao, J., Wei, L., Huang, Q., Wang, L. and Shuolcui, H. 1999. "Reduction Degradation of Azo Dye by Zero-Valent Iron in Aqueous Solution." **Chemosphere**. 38(3), 565-571.
- Deng, N., Luo, F., Wu, F., Xiao, M. and Wu, X. 2000. "Discoloration of Aqueous Reactive Dye Solution in the UV/Fe⁰ System." **Water Research**. 34(8), 2408-2411.
- Feng, W., Nansheng, D. and Helin, H. 2000. "Degradation Mechanism of Azo Dye C.I.Reactive Red 2 by Iron Powder Reduction and Photooxidation in Aqueous Solutions." **Chemosphere**. 41, 1233-1238.
- Hui, Z., Lijie, D., Yi, Z. and Feng, w. 2004. "The Use of Ultrasound to Enhance the Decolorization of the C.I. Acid Orange 7 by Zero-valent Iron." **Dyes and Pigment** 65. : 39-43.
- Knocke, W.R., Van, J.E. Keamey, M.J., Soborsk, A.W. and Reckhow, D.A. 1991. "Kinetics of Manganese and Iron Oxidation by Potassium Permanganate and Chlorine Dioxide. **J.AWWA**. 67 : 80-89.
- Mantha, R., Taylor K.E., Biswas, N. and Bewtra, J.K. 2001. "A Continuous System for Fe⁰ Reduction of Nitrobenzene in Synthetic Wastewater. " **Environmental Science and Technology**. 35(15) : 3231-3236.
- Muruganandham, M. and Swaminathan, M. 2004. "Photochemical Oxidation of Reactive Azo Dye with UV-H₂O₂ Process." **Dye and Pigments**. 62 : 271-277.

Powell, R.M. and Puls, R.W. 1995. "Couple Iron Corrosion and Chromate Reduction :
Machanism for Subsurface Remediation." **Environmental Science and
Technology**. 29(8) : 1913-1922.

Tezcanli-Guyer, G. and Ince, N.H. 2003. "Degradation and Toxicity Reduction of Textile
Dyestuff by Ultrasound." **Ultrasonic Sonochemistry**. 10 : 235-240.



เอกสารนี้เป็นเอกสารที่สงวนไว้สำหรับการใช้งานเพื่อการศึกษาเท่านั้น ไม่อนุญาตให้นำไปใช้ประโยชน์ด้านการค้า
ไม่ว่ากรณีใดๆทั้งสิ้น อีกทั้งห้ามมิให้ดัดแปลงเนื้อหา และต้องอ้างอิงถึงเจ้าของเอกสารทุกครั้งที่มีการนำไปใช้



เอกสารนี้เป็นเอกสารที่สงวนไว้สำหรับการใช้งานเพื่อการศึกษาเท่านั้น ไม่อนุญาตให้นำไปใช้ประโยชน์ด้านการค้า
ไม่ว่ากรณีใดๆทั้งสิ้น อีกทั้งห้ามมิให้ตัดแปลงเนื้อหา และต้องอ้างอิงถึงเจ้าของเอกสารทุกครั้งที่มีการนำไปใช้

ก.1 กราฟมาตรฐานของสีย้อม Reactive Blue 5

ความยาวคลื่นแสงที่ให้ค่าการดูดกลืนแสงสูงสุด (λ_{max}) คือ 602 นาโนเมตร

ตารางที่ ก.1 ค่าการดูดกลืนแสงที่ความเข้มข้นต่าง ๆ ของสารละลายสีย้อม Reactive Blue 5

ความเข้มข้นของสีย้อม (มิลลิกรัมต่อลิตร)	ค่าการดูดกลืนแสง (Absorbance)
20	0.142
30	0.207
60	0.407
90	0.606
120	0.797

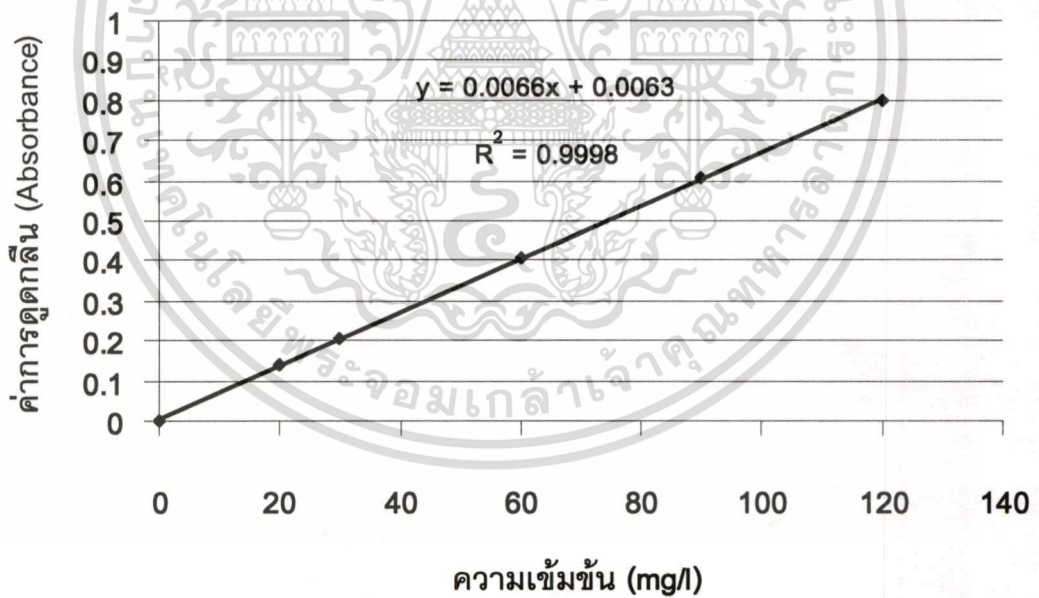

รูปที่ ก.1 กราฟมาตรฐานของสารละลายสีย้อม Reactive Blue 5

เอกสารนี้เป็นเอกสารที่สงวนไว้สำหรับการใช้งานเพื่อการศึกษาเท่านั้น ไม่อนุญาตให้นำไปใช้ประโยชน์ด้านการค้า
ไม่ว่ากรณีใดๆทั้งสิ้น อีกทั้งห้ามมิให้ตัดแปลงเนื้อหา และต้องอ้างอิงถึงเจ้าของเอกสารทุกครั้งที่มีการนำไปใช้

ก.2 กราฟมาตรฐานของสีย้อม Reactive Blue

ความยาวคลื่นแสงที่ให้ค่าการดูดกลืนแสงสูงสุด (λ_{max}) คือ 600 นาโนเมตร

ตารางที่ ก.2 ค่าการดูดกลืนแสงที่ความเข้มข้นต่าง ๆ ของสารละลายสีย้อม Reactive Blue

ความเข้มข้นของสีย้อม (มิลลิกรัมต่อลิตร)	ค่าการดูดกลืนแสง (Absorbance)
2	0.021
10	0.124
20	0.246
40	0.487
60	0.722

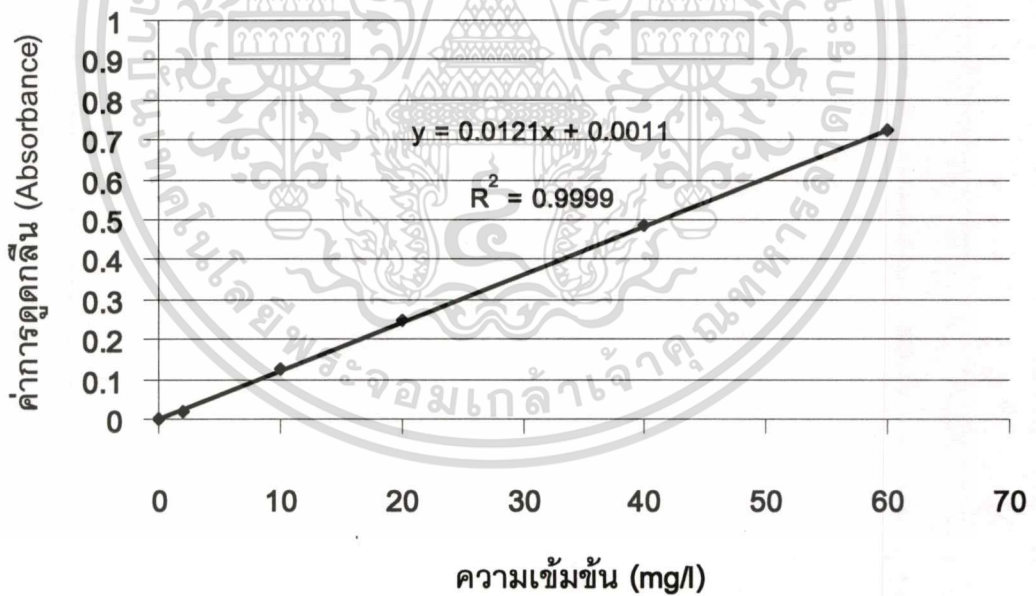

รูปที่ ก.2 กราฟมาตรฐานของสารละลายสีย้อม Reactive Blue

เอกสารนี้เป็นเอกสารที่สงวนไว้สำหรับการใช้งานเพื่อการศึกษาเท่านั้น ไม่อนุญาตให้นำไปใช้ประโยชน์ด้านการค้า
ไม่ว่ากรณีใดๆทั้งสิ้น อีกทั้งห้ามมิให้ตัดแปลงเนื้อหา และต้องอ้างอิงถึงเจ้าของเอกสารทุกครั้งที่มีการนำไปใช้

ก.3 กราฟมาตรฐานของสีย้อม Acid Blue 25

ความยาวคลื่นแสงที่ให้ค่าการดูดกลืนแสงสูงสุด (λ_{max}) คือ 603 นาโนเมตร

ตารางที่ ก.3 ค่าการดูดกลืนแสงที่ความเข้มข้นต่าง ๆ ของสารละลายสีย้อม Acid Blue 25

ความเข้มข้นของสีย้อม (มิลลิกรัมต่อลิตร)	ค่าการดูดกลืนแสง (Absorbance)
2	0.032
10	0.135
20	0.247
40	0.476
60	0.727

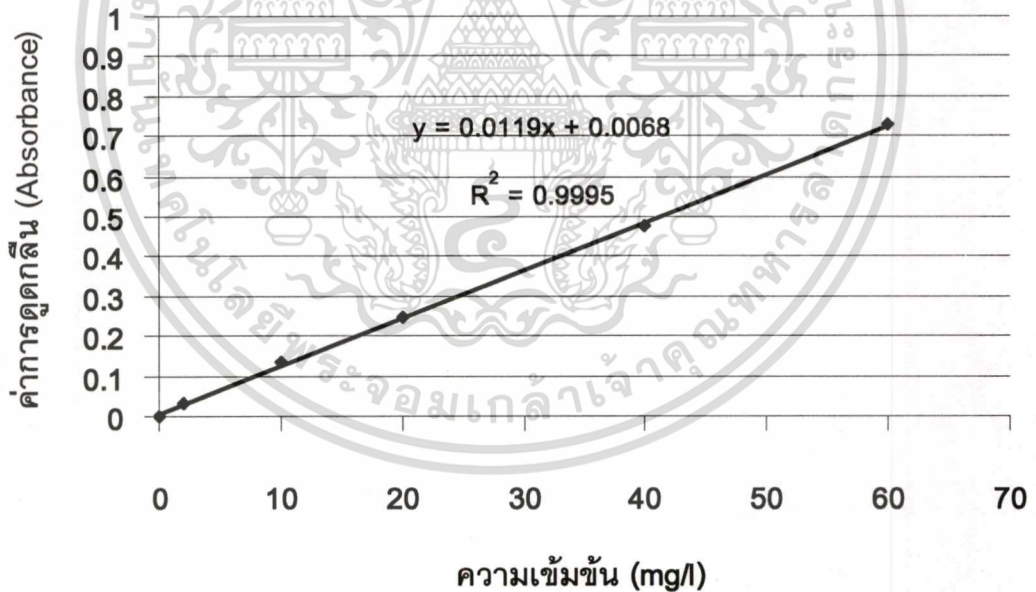

รูปที่ ก.3 กราฟมาตรฐานของสารละลายสีย้อม Acid Blue 25

เอกสารนี้เป็นเอกสารที่สงวนไว้สำหรับการใช้งานเพื่อการศึกษาเท่านั้น ไม่อนุญาตให้นำไปใช้ประโยชน์ด้านการค้า
ไม่ว่ากรณีใดๆทั้งสิ้น อีกทั้งห้ามมิให้ตัดแปลงเนื้อหา และต้องอ้างอิงถึงเจ้าของเอกสารทุกครั้งที่มีการนำไปใช้

ก.4 กราฟมาตรฐานของสีย้อม Direct Blue 15

ความยาวคลื่นแสงที่ให้ค่าการดูดกลืนแสงสูงสุด (λ_{max}) คือ 596 นาโนเมตร

ตารางที่ ก.4 ค่าการดูดกลืนแสงที่ความเข้มข้นต่าง ๆ ของสารละลายสีย้อม Direct Blue 15

ความเข้มข้นของสีย้อม (มิลลิกรัมต่อลิตร)	ค่าการดูดกลืนแสง (Absorbance)
5	0.094
15	0.256
25	0.451
35	0.611
45	0.791

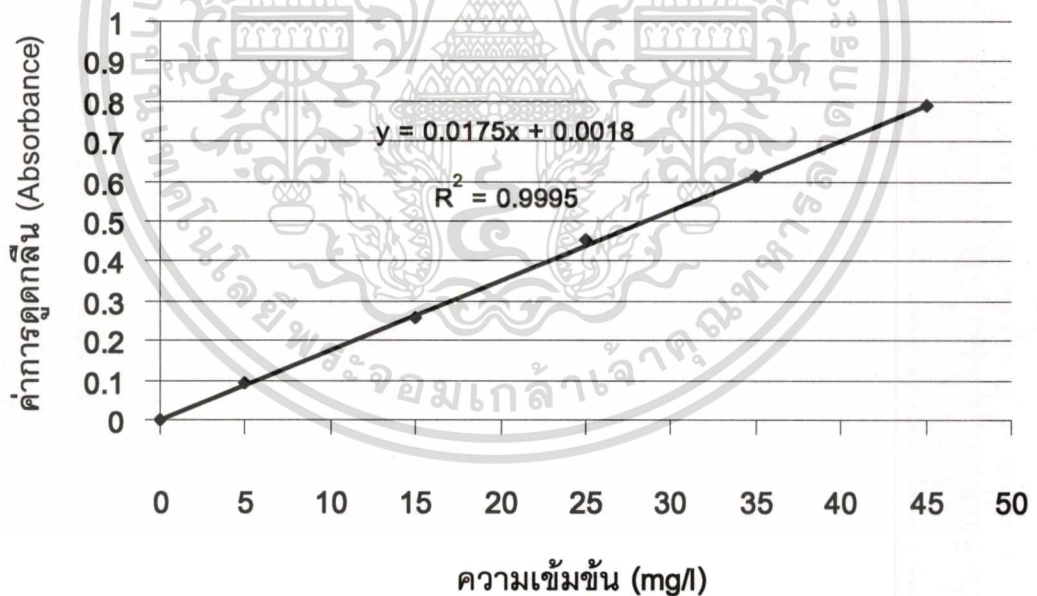

รูปที่ ก.4 กราฟมาตรฐานของสารละลายสีย้อม Direct Blue 15

เอกสารนี้เป็นเอกสารที่สงวนไว้สำหรับการใช้งานเพื่อการศึกษาเท่านั้น ไม่อนุญาตให้นำไปใช้ประโยชน์ด้านการค้า
ไม่ว่ากรณีใดๆทั้งสิ้น อีกทั้งห้ามมิให้ตัดแปลงเนื้อหา และต้องอ้างอิงถึงเจ้าของเอกสารทุกครั้งที่มีการนำไปใช้



เอกสารนี้เป็นเอกสารที่สงวนไว้สำหรับการใช้งานเพื่อการศึกษาเท่านั้น ไม่อนุญาตให้นำไปใช้ประโยชน์ด้านการค้า
ไม่ว่ากรณีใดๆทั้งสิ้น อีกทั้งห้ามมิให้ดัดแปลงเนื้อหา และต้องอ้างอิงถึงเจ้าของเอกสารทุกครั้งที่มีการนำไปใช้

ข.1 ผลของชนิดเหล็กที่เหมาะสมในการกำจัดสีย้อม (การทดลองแบบแบทช์)

ตารางที่ ข.1.1 ผลของชนิดเหล็กในการกำจัดสีย้อม Reactive Blue 5 ที่ความเข้มข้น 100 มิลลิกรัมต่อลิตร ปริมาตร 50 มิลลิลิตร ปริมาณเศษผงเหล็ก 1 กรัม (20 กรัมต่อลิตร) เขย่าด้วยความเร็วรอบ 150 รอบต่อนาที เป็นเวลา 30 นาที

ชนิดเหล็ก	ความเข้มข้นของสีย้อมที่เหลือ (มิลลิกรัมต่อลิตร)			เฉลี่ย	SD	% การกำจัด
	ครั้งที่ 1	ครั้งที่ 2	ครั้งที่ 3			
เหล็กเหนียว	2.33	2.18	1.87	2.11	0.23	97.89
เหล็กกล้า	0.91	0.67	1.12	0.90	0.23	99.10
เหล็กหล่อ	0.67	0.97	1.27	0.97	0.30	99.03
เหล็ก 3 ชนิด (1:1:1)	0.36	0.21	0.67	0.26	0.23	99.79

ตารางที่ ข.1.2 ผลของชนิดเหล็กในการกำจัดสีย้อม Reactive Blue ที่ความเข้มข้น 100 มิลลิกรัมต่อลิตร ปริมาตร 50 มิลลิลิตร ปริมาณเศษผงเหล็ก 1 กรัม (20 กรัมต่อลิตร) เขย่าด้วยความเร็วรอบ 150 รอบต่อนาที เป็นเวลา 30 นาที

ชนิดเหล็ก	ความเข้มข้นของสีย้อมที่เหลือ (มิลลิกรัมต่อลิตร)			เฉลี่ย	SD	% การกำจัด
	ครั้งที่ 1	ครั้งที่ 2	ครั้งที่ 3			
เหล็กเหนียว	1.73	1.56	1.64	1.64	0.09	98.36
เหล็กกล้า	1.06	0.98	0.82	0.95	0.12	99.05
เหล็กหล่อ	0.82	0.82	1.06	0.90	0.14	99.10
เหล็ก 3 ชนิด (1:1:1)	0.74	0.65	0.65	0.68	0.05	99.35

ตารางที่ ข.1.3 ผลของชนิดเหล็กในการกำจัดสีย้อม Acid Blue 25 ที่ความเข้มข้น 100 มิลลิกรัมต่อลิตร ปริมาตร 50 มิลลิลิตร ปริมาณเศษผงเหล็ก 1 กรัม (20 กรัมต่อลิตร) เขย่าด้วยความเร็วรอบ 150 รอบต่อนาที เป็นเวลา 30 นาที

ชนิดเหล็ก	ความเข้มข้นของสีย้อมที่เหลือ (มิลลิกรัมต่อลิตร)			เฉลี่ย	SD	% การกำจัด
	ครั้งที่ 1	ครั้งที่ 2	ครั้งที่ 3			
เหล็กเหนียว	0.18	0.44	0.35	0.32	0.13	99.68
เหล็กกล้า	0.10	0.27	0.18	0.18	0.09	99.82
เหล็กหล่อ	0.43	0.10	0.18	0.24	0.17	99.76
เหล็ก 3 ชนิด (1:1:1)	0.18	0.18	0.26	0.21	0.05	99.79

ตารางที่ ข.1.4 ผลของชนิดเหล็กในการกำจัดสีย้อม Direct Blue 15 ที่ความเข้มข้น 100 มิลลิกรัมต่อลิตร ปริมาตร 50 มิลลิลิตร ปริมาณเศษผงเหล็ก 1 กรัม (20 กรัมต่อลิตร) เขย่าด้วยความเร็วรอบ 150 รอบต่อนาที เป็นเวลา 30 นาที

ชนิดเหล็ก	ความเข้มข้นของสีย้อมที่เหลือ (มิลลิกรัมต่อลิตร)			เฉลี่ย	SD	% การกำจัด
	ครั้งที่ 1	ครั้งที่ 2	ครั้งที่ 3			
เหล็กเหนียว	0.41	0.75	0.64	0.60	0.17	99.40
เหล็กกล้า	0.75	0.35	0.64	0.58	0.21	99.42
เหล็กหล่อ	0.64	0.47	0.30	0.47	0.17	99.53
เหล็ก 3 ชนิด (1:1:1)	0.30	0.35	0.47	0.37	0.08	99.63

ข.2 ศึกษาประสิทธิภาพการกำจัดสีของเศษผงเหล็กหล่อ (การทดลองแบบแบทช์)

ตารางที่ ข.2.1 ผลชนิดของสีย้อมที่ถูกกำจัดด้วยเศษผงเหล็กหล่อ ที่ความเข้มข้น 100 มิลลิกรัมต่อลิตร ปริมาตร 50 มิลลิลิตร ปริมาณเศษผงเหล็ก 1 กรัม (20 กรัมต่อลิตร) เขย่าด้วยความเร็วรอบ 150 รอบต่อนาที เป็นเวลา 30 นาที (การทดลองแบบแบทช์)

ชนิดสีย้อม	ความเข้มข้นของสีย้อมที่เหลือ (มิลลิกรัมต่อลิตร)			เฉลี่ย	SD	% การกำจัด
	ครั้งที่ 1	ครั้งที่ 2	ครั้งที่ 3			
Reactive Blue 5	0.67	0.97	1.27	0.97	0.30	99.03
Reactive Blue	0.82	0.82	1.06	0.90	0.14	99.10
Acid Blue 25	0.43	0.10	0.18	0.24	0.17	99.76
Direct Blue 15	0.64	0.47	0.30	0.47	0.17	99.53

ตารางที่ ข.2.2 ประสิทธิภาพการกำจัดสีจากกระบวนการฟอกย้อมสิ่งทอพื้นบ้าน ปริมาตร 50 มิลลิลิตร ปริมาณเศษผงเหล็ก 1 กรัม (20 กรัมต่อลิตร) เขย่าด้วยความเร็วรอบ 150 รอบต่อนาที เป็นเวลา 30 นาที (การทดลองแบบแบทช์)

ตัวอย่าง	ความเข้มข้นของสีย้อม ในหน่วย ADMI			เฉลี่ย	SD	% การกำจัด
	ครั้งที่ 1	ครั้งที่ 2	ครั้งที่ 3			
ก่อนการทดลอง	2034	2034	2034	2034	0	89.68
หลังการทดลอง	210	210	210	210	0	

ข.3 ศึกษาประสิทธิภาพการกำจัดสีของเศษผงเหล็กหล่อ (การทดลองแบบคอสมัน)

ตารางที่ ข.3.1 ผลประสิทธิภาพของเศษผงเหล็กในการกำจัดสีของ Reactive Blue 5 ที่ความเข้มข้น 100 มิลลิกรัมต่อลิตร ปริมาณเศษผงเหล็ก 10 กรัม อัตราการไหล 4 มิลลิลิตรต่อนาที (การทดลองแบบคอสมัน)

เวลา (นาที)	ความเข้มข้นของสีที่ย้อมที่เหลือ (มิลลิกรัมต่อลิตร)			เฉลี่ย	SD	% การกำจัด
	ครั้งที่ 1	ครั้งที่ 2	ครั้งที่ 3			
5	0.58	0.41	0.86	0.63	0.21	99.37
10	1.47	1.47	1.32	1.42	0.09	98.58
15	2.83	2.39	2.39	2.54	0.25	97.46
20	2.98	2.83	2.83	2.88	0.09	97.12
25	4.05	3.59	3.74	3.79	0.23	96.21
30	9.65	8.89	8.74	9.09	0.49	90.91
35	36.92	36.92	36.92	36.92	0	63.08
40	70.26	67.23	67.23	68.24	1.75	31.76
45	88.44	88.44	89.95	88.94	0.87	11.06

เอกสารนี้เป็นเอกสารที่สงวนไว้สำหรับการใช้งานเพื่อการศึกษาเท่านั้น ไม่อนุญาตให้นำไปใช้ประโยชน์ด้านการค้า
ไม่ว่ากรณีใดๆทั้งสิ้น อีกทั้งห้ามมิให้ดัดแปลงเนื้อหา และต้องอ้างอิงถึงเจ้าของเอกสารทุกครั้งที่มีการนำไปใช้

ตารางที่ ข.3.2 ผลประสิทธิภาพของเศษผงเหล็กในการกำจัดสีย้อม Reactive Blue ที่ความเข้มข้น 100 มิลลิกรัมต่อลิตร ปริมาณเศษผงเหล็ก 10 กรัม อัตราการไหล 4 มิลลิลิตรต่อนาที (การทดลองแบบคอลัมน์)

เวลา (นาที)	ความเข้มข้นของสีย้อมที่เหลือ (มิลลิกรัมต่อลิตร)			เฉลี่ย	SD	% การกำจัด
	ครั้งที่ 1	ครั้งที่ 2	ครั้งที่ 3			
5	2.03	1.73	1.88	1.88	0.15	98.12
10	1.57	2.03	2.18	1.93	0.32	98.07
15	1.73	1.88	2.03	1.88	0.15	98.12
20	2.03	2.03	2.18	2.08	0.09	97.92
25	2.33	2.33	2.03	2.23	0.17	97.77
30	10.06	9.61	10.06	9.91	0.26	90.09
35	24.30	24.00	25.36	24.55	0.71	75.45
40	32.79	32.33	32.94	32.69	0.36	67.31
45	67.18	67.33	66.73	67.08	0.31	32.92

ตารางที่ ข.3.3 ผลประสิทธิภาพของเศษผงเหล็กในการกำจัดสีย้อม Acid Blue 25 ที่ความเข้มข้น 100 มิลลิกรัมต่อลิตร ปริมาณเศษผงเหล็ก 10 กรัม อัตราการไหล 4 มิลลิลิตรต่อนาที (การทดลองแบบคอลัมน์)

เวลา (นาที)	ความเข้มข้นของสีย้อมที่เหลือ (มิลลิกรัมต่อลิตร)			เฉลี่ย	SD	% การกำจัด
	ครั้งที่ 1	ครั้งที่ 2	ครั้งที่ 3			
5	0.41	1.17	0.86	0.81	0.38	99.19
10	1.62	1.88	1.88	1.79	0.15	98.21
15	1.88	2.03	2.33	2.08	0.23	97.92
20	2.33	2.64	2.48	2.48	0.16	97.52
25	4.00	4.00	3.89	3.96	0.06	96.04
30	9.61	9.76	9.61	9.66	0.09	90.34
35	21.77	21.47	21.32	21.52	0.23	78.84
40	27.38	27.53	27.23	27.38	0.15	72.62
45	58.14	53.59	55.11	55.61	2.32	44.39

เอกสารนี้เป็นเอกสารที่สงวนไว้สำหรับการใช้งานเพื่อการศึกษาเท่านั้น ไม่อนุญาตให้นำไปใช้ประโยชน์ด้านการค้า
ไม่ว่ากรณีใดๆทั้งสิ้น อีกทั้งห้ามมิให้ตัดแปลงเนื้อหา และต้องอ้างอิงถึงเจ้าของเอกสารทุกครั้งที่มีการนำไปใช้

ตารางที่ ข.3.4 ผลประสิทธิภาพของเศษผงเหล็กในการกำจัดสีย้อม Direct Blue 15 ที่ความเข้มข้น 100 มิลลิกรัมต่อลิตร ปริมาณเศษผงเหล็ก 10 กรัม อัตราการไหล 4 มิลลิลิตรต่อนาที (การทดลองแบบคอลัมน์)

เวลา (นาที)	ความเข้มข้นของสีย้อมที่เหลือ (มิลลิกรัมต่อลิตร)			เฉลี่ย	SD	% การกำจัด
	ครั้งที่ 1	ครั้งที่ 2	ครั้งที่ 3			
5	1.88	1.88	2.33	2.03	0.26	97.97
10	2.18	2.03	2.03	2.08	0.09	97.92
15	5.82	5.36	5.52	5.57	0.23	94.43
20	5.52	5.52	5.82	5.62	0.17	94.38
25	7.03	6.73	6.88	6.88	0.15	93.12
30	9.15	10.06	9.45	9.55	0.46	90.45
35	35.86	35.41	36.02	35.76	0.32	64.24
40	74.80	70.26	70.26	71.77	2.62	28.23
45	89.95	96.02	96.02	94.00	3.50	6.00

ข.4 ศึกษาประสิทธิภาพการนำกลับมาใช้ใหม่ของเศษผงเหล็กหล่อ (การทดลองแบบคอลัมน์)

ตารางที่ ข.4.1 ผลประสิทธิภาพการนำกลับมาใช้ใหม่ของเศษผงเหล็ก (เริ่มต้น) ในการกำจัด สีย้อม Reactive Blue 5 ความเข้มข้น 100 มิลลิกรัมต่อลิตร ปริมาณเศษผงเหล็ก 10 กรัม ที่อัตราการไหล 4 มิลลิลิตรต่อนาที (การทดลองแบบคอลัมน์)

เวลา (นาที)	ความเข้มข้นของสีย้อมที่เหลือ (มิลลิกรัมต่อลิตร)			เฉลี่ย	SD	% การกำจัด
	ครั้งที่ 1	ครั้งที่ 2	ครั้งที่ 3			
5	0.56	0.71	0.71	0.66	0.09	99.34
10	1.02	1.02	0.71	0.92	0.18	99.08
15	1.47	1.32	1.32	1.37	0.09	98.63
20	2.64	2.83	2.83	2.77	0.11	97.23
25	4.05	4.05	3.74	3.95	0.18	96.05
30	9.35	8.89	8.74	8.99	0.32	91.01

ตารางที่ ข.4.2 ผลประสิทธิภาพการนำกลับมาใช้ใหม่ของเศษผงเหล็ก (ครั้งที่ 1) ในการกำจัด สีย้อม Reactive Blue 5 ความเข้มข้น 100 มิลลิกรัมต่อลิตร ปริมาณเศษผงเหล็ก 10 กรัม ที่อัตราการไหล 4 มิลลิลิตรต่อนาที (การทดลองแบบคอลัมน์)

เวลา (นาที)	ความเข้มข้นของสีย้อมที่เหลือ (มิลลิกรัมต่อลิตร)			เฉลี่ย	SD	% การกำจัด
	ครั้งที่ 1	ครั้งที่ 2	ครั้งที่ 3			
5	0.86	0.86	1.47	1.06	0.32	98.94
10	0.71	1.32	1.32	1.12	0.35	98.88
15	4.75	4.35	4.50	4.53	0.20	95.47
20	5.41	5.06	5.41	5.29	0.20	94.71
25	7.53	7.38	7.53	7.48	0.09	92.52
30	9.61	9.50	9.50	9.54	0.06	90.46

ตารางที่ ข.4.3 ผลประสิทธิภาพการนำกลับมาใช้ใหม่ของเศษผงเหล็ก (ครั้งที่ 2) ในการกำจัด สีย้อม Reactive Blue 5 ความเข้มข้น 100 มิลลิกรัมต่อลิตร ปริมาณเศษผงเหล็ก 10 กรัม ที่อัตราการไหล 4 มิลลิลิตรต่อนาที (การทดลองแบบคอลัมน์)

เวลา (นาที)	ความเข้มข้นของสีย้อมที่เหลือ (มิลลิกรัมต่อลิตร)			เฉลี่ย	SD	% การกำจัด
	ครั้งที่ 1	ครั้งที่ 2	ครั้งที่ 3			
5	2.33	2.03	1.88	2.08	0.23	97.92
10	2.03	2.18	2.48	2.23	0.23	97.77
15	2.33	2.18	2.33	2.28	0.09	97.72
20	5.97	5.97	5.82	5.92	0.09	94.08
25	6.88	7.64	7.03	7.18	0.40	92.82
30	9.76	10.36	9.91	10.01	0.31	89.99

ตารางที่ ข.4.4 ผลประสิทธิภาพการนำกลับมาใช้ใหม่ของเศษผงเหล็ก (ครั้งที่ 3) ในการกำจัด สีย้อม Reactive Blue 5 ความเข้มข้น 100 มิลลิกรัมต่อลิตร ปริมาณเศษผงเหล็ก 10 กรัม ที่อัตราการไหล 4 มิลลิลิตรต่อนาที (การทดลองแบบคอลัมน์)

เวลา (นาที)	ความเข้มข้นของสีย้อมที่เหลือ (มิลลิกรัมต่อลิตร)			เฉลี่ย	SD	% การกำจัด
	ครั้งที่ 1	ครั้งที่ 2	ครั้งที่ 3			
5	2.94	2.79	2.79	2.84	0.09	97.16
10	3.39	3.70	3.55	3.55	0.16	96.45
15	4.91	5.06	4.91	4.96	0.09	95.04
20	7.33	7.48	7.18	7.32	0.17	92.68
25	8.24	8.55	8.39	8.39	0.16	91.61
30	10.06	10.21	9.91	10.06	0.15	89.94

ตารางที่ ข.4.5 ผลประสิทธิภาพการนำกลับมาใช้ใหม่ของเศษผงเหล็ก (ครั้งที่ 4) ในการกำจัด สีย้อม Reactive Blue 5 ความเข้มข้น 100 มิลลิกรัมต่อลิตร ปริมาณเศษผงเหล็ก 10 กรัม ที่อัตราการไหล 4 มิลลิลิตรต่อนาที (การทดลองแบบคอลัมน์)

เวลา (นาที)	ความเข้มข้นของสีย้อมที่เหลือ (มิลลิกรัมต่อลิตร)			เฉลี่ย	SD	% การกำจัด
	ครั้งที่ 1	ครั้งที่ 2	ครั้งที่ 3			
5	2.64	2.53	2.39	2.52	0.13	97.48
10	2.83	2.39	2.64	2.62	0.22	97.38
15	4.00	4.20	4.00	4.07	0.12	95.93
20	8.89	9.15	9.15	9.06	0.15	90.94
25	9.76	9.91	10.21	9.96	0.23	90.04
30	13.74	13.59	14.05	13.79	0.23	86.21

เอกสารนี้เป็นเอกสารที่สงวนไว้สำหรับการใช้งานเพื่อการศึกษาเท่านั้น ไม่อนุญาตให้นำไปใช้ประโยชน์ด้านการค้า
ไม่ว่ากรณีใดๆทั้งสิ้น อีกทั้งห้ามมิให้ตัดแปลงเนื้อหา และต้องอ้างอิงถึงเจ้าของเอกสารทุกครั้งที่มีการนำไปใช้



เอกสารนี้เป็นเอกสารที่สงวนไว้สำหรับการใช้งานเพื่อการศึกษาเท่านั้น ไม่อนุญาตให้นำไปใช้ประโยชน์ด้านการค้า
ไม่ว่ากรณีใดๆทั้งสิ้น อีกทั้งห้ามมิให้ดัดแปลงเนื้อหา และต้องอ้างอิงถึงเจ้าของเอกสารทุกครั้งที่มีการนำไปใช้

ค.1 ผลของค่า pH, BOD, COD, Fe, Cr และ Mn ของสีย้อมก่อนการทดลอง

ตารางที่ ค.1.1 ผลของค่าปริมาณ pH, BOD, COD, Fe, Cr และ Mn ของสีย้อม Reactive Blue 5 (ก่อนการทดลอง)

พารามิเตอร์	ค่าพารามิเตอร์			เฉลี่ย	SD
	ครั้งที่ 1	ครั้งที่ 2	ครั้งที่ 3		
pH	5.73	5.67	5.91	5.77	0.12
DO ₀ (mg/l)	9.05	8.86	8.92	8.94	0.09
DO ₅ (mg/l)	5.89	5.90	5.93	5.91	0.02
BOD (mg/l)	62.46	60.03	61.04	59.73	2.32
COD (mg/l)	127.30	124.03	125.66	125.66	1.33
Fe (mg/l)	0.15	0.15	0.13	0.14	0.01
Cr (mg/l)	ND	ND	ND	-	-
Mn (mg/l)	0.03	0.05	0.05	0.04	0.01

ตารางที่ ค.1.2 ผลของค่าปริมาณ pH, BOD, COD, Fe, Cr และ Mn ของสีย้อม Reactive Blue (ก่อนการทดลอง)

พารามิเตอร์	ค่าพารามิเตอร์			เฉลี่ย	SD
	ครั้งที่ 1	ครั้งที่ 2	ครั้งที่ 3		
pH	6.02	5.98	6.00	6.00	0.02
DO ₀ (mg/l)	8.95	9.10	8.98	8.94	0.08
DO ₅ (mg/l)	5.94	5.89	5.90	5.91	0.03
BOD (mg/l)	59.42	63.48	60.84	61.25	2.06
COD (mg/l)	133.82	127.30	130.56	130.56	3.20
Fe (mg/l)	0.29	0.30	0.30	0.30	0.01
Cr (mg/l)	ND	ND	ND	-	-
Mn (mg/l)	0.05	0.06	0.03	0.05	0.02

เอกสารนี้เป็นเอกสารที่สงวนไว้สำหรับการใช้งานเพื่อการศึกษาเท่านั้น ไม่อนุญาตให้นำไปใช้ประโยชน์ด้านการค้า
ไม่ว่ากรณีใดๆทั้งสิ้น อีกทั้งห้ามมิให้ดัดแปลงเนื้อหา และต้องอ้างอิงถึงเจ้าของเอกสารทุกครั้งที่มีการนำไปใช้

ตารางที่ ค.1.3 ผลของค่าปริมาณ pH, BOD, COD, Fe, Cr และ Mn ของสีย้อม Acid Blue 25
(ก่อนการทดลอง)

พารามิเตอร์	ค่าพารามิเตอร์			เฉลี่ย	SD
	ครั้งที่ 1	ครั้งที่ 2	ครั้งที่ 3		
pH	5.92	5.85	5.87	5.88	0.04
DO ₀ (mg/l)	9.01	8.96	8.99	8.99	0.03
DO ₅ (mg/l)	6.47	6.42	6.45	6.45	0.03
BOD (mg/l)	49.88	49.89	49.89	49.89	0.01
COD (mg/l)	124.03	122.40	120.77	122.40	1.63
Fe (mg/l)	0.15	0.15	0.14	0.15	0.01
Cr (mg/l)	ND	ND	ND	-	-
Mn (mg/l)	0.04	0.03	0.06	0.04	0.02

ตารางที่ ค.1.4 ผลของค่าปริมาณ pH, BOD, COD, Fe, Cr และ Mn ของสีย้อม Direct
Blue 15 (ก่อนการทดลอง)

พารามิเตอร์	ค่าพารามิเตอร์			เฉลี่ย	SD
	ครั้งที่ 1	ครั้งที่ 2	ครั้งที่ 3		
pH	5.23	5.34	5.30	5.29	0.06
DO ₀ (mg/l)	8.76	8.75	8.78	8.76	0.07
DO ₅ (mg/l)	5.83	5.78	5.85	5.82	0.04
BOD (mg/l)	57.80	58.61	57.80	58.07	0.47
COD (mg/l)	131.20	134.40	134.40	133.33	1.85
Fe (mg/l)	0.26	0.27	0.28	0.27	0.01
Cr (mg/l)	ND	ND	ND	-	-
Mn (mg/l)	0.04	0.04	0.06	0.05	0.01

เอกสารนี้เป็นเอกสารที่สงวนไว้สำหรับการใช้งานเพื่อการศึกษาเท่านั้น ไม่อนุญาตให้นำไปใช้ประโยชน์ด้านการค้า
ไม่ว่ากรณีใดๆทั้งสิ้น อีกทั้งห้ามมิให้ดัดแปลงเนื้อหา และต้องอ้างอิงถึงเจ้าของเอกสารทุกครั้งที่มีการนำไปใช้

ตารางที่ ค.1.5 ผลของค่าปริมาณ pH, BOD, COD, Fe, Cr และ Mn ของสีย้อมจากน้ำทิ้ง
ของกระบวนการฟอกย้อมสิ่งทอพื้นบ้าน (ก่อนการทดลอง)

พารามิเตอร์	ค่าพารามิเตอร์			เฉลี่ย	SD
	ครั้งที่ 1	ครั้งที่ 2	ครั้งที่ 3		
pH	5.97	6.01	5.87	5.95	0.07
DO ₀ (mg/l)	8.72	8.70	8.69	8.70	0.03
DO ₅ (mg/l)	5.89	5.86	5.80	5.85	0.05
BOD (mg/l)	139.42	139.93	142.47	140.61	1.63
COD (mg/l)	319.87	326.40	313.34	319.87	6.53
Fe (mg/l)	0.42	0.45	0.46	0.44	0.02
Cr (mg/l)	ND	ND	ND	-	-
Mn (mg/l)	0.10	0.14	0.10	0.11	0.02

ค.2 ผลของค่า pH, BOD, COD, Fe, Cr และ Mn ของสีย้อมหลังการทดลองแบบแบทช์

ตารางที่ ค.2.1 ผลของค่าปริมาณ pH, BOD, COD, Fe, Cr และ Mn ของสีย้อม Reactive Blue 5 ที่ถูกกำจัดด้วยเศษผงเหล็กหล่อโดยการทดลองแบบแบทช์ (หลังการทดลอง)

พารามิเตอร์	ค่าพารามิเตอร์			เฉลี่ย	SD
	ครั้งที่ 1	ครั้งที่ 2	ครั้งที่ 3		
pH	5.97	6.01	5.99	5.99	0.02
DO ₀ (mg/l)	8.78	8.75	8.90	8.75	0.09
DO ₅ (mg/l)	1.60	1.57	1.63	1.60	0.03
BOD (mg/l)	7.20	7.20	7.29	7.23	0.05
COD (mg/l)	30.05	33.25	29.38	30.89	2.07
Fe (mg/l)	14.27	15.02	14.77	14.69	0.38
Cr (mg/l)	0.02	0.02	0.03	0.02	0.01
Mn (mg/l)	0.27	0.20	0.19	0.22	0.04

เอกสารนี้เป็นเอกสารที่สงวนไว้สำหรับการใช้งานเพื่อการศึกษาเท่านั้น ไม่อนุญาตให้นำไปใช้ประโยชน์ด้านการค้า
ไม่ว่ากรณีใดๆทั้งสิ้น อีกทั้งห้ามมิให้ดัดแปลงเนื้อหา และต้องอ้างอิงถึงเจ้าของเอกสารทุกครั้งที่มีการนำไปใช้

ตารางที่ ค.2.2 ผลของค่าปริมาณ pH, BOD, COD, Fe, Cr และ Mn ของสีย้อม Reactive Blue ที่ถูกกำจัดด้วยเศษผงเหล็กหล่อโดยการทดลองแบบแบทช์ (หลังการทดลอง)

พารามิเตอร์	ค่าพารามิเตอร์			เฉลี่ย	SD
	ครั้งที่ 1	ครั้งที่ 2	ครั้งที่ 3		
pH	5.94	6.02	6.04	6.00	0.05
DO ₀ (mg/l)	9.04	8.94	8.90	8.92	0.07
DO ₅ (mg/l)	2.01	1.96	1.97	1.98	0.03
BOD (mg/l)	4.90	4.95	4.94	4.93	1.79
COD (mg/l)	27.75	34.27	31.01	31.01	3.26
Fe (mg/l)	17.03	16.69	16.79	16.84	0.17
Cr (mg/l)	0.02	0.04	0.03	0.03	0.01
Mn (mg/l)	0.28	0.23	0.31	0.27	0.04

ตารางที่ ค.2.3 ผลของค่าปริมาณ pH, BOD, COD, Fe, Cr และ Mn ของสีย้อม Acid Blue 25 ที่ถูกกำจัดด้วยเศษผงเหล็กหล่อโดยการทดลองแบบแบทช์ (หลังการทดลอง)

พารามิเตอร์	ค่าพารามิเตอร์			เฉลี่ย	SD
	ครั้งที่ 1	ครั้งที่ 2	ครั้งที่ 3		
pH	6.01	6.01	6.03	6.02	0.01
DO ₀ (mg/l)	9.00	8.95	8.97	8.96	0.03
DO ₅ (mg/l)	2.28	2.00	2.18	2.15	0.14
BOD (mg/l)	6.73	6.97	6.80	6.83	0.12
COD (mg/l)	31.01	27.75	23.65	27.75	3.69
Fe (mg/l)	15.78	16.10	15.45	15.78	0.33
Cr (mg/l)	0.02	0.04	0.05	0.04	0.20
Mn (mg/l)	0.29	0.30	0.24	0.28	0.03

เอกสารนี้เป็นเอกสารที่สงวนไว้สำหรับการใช้งานเพื่อการศึกษาเท่านั้น ไม่อนุญาตให้นำไปใช้ประโยชน์ด้านการค้า ไม่ว่าจะกรณีใดๆทั้งสิ้น อีกทั้งห้ามมิให้ดัดแปลงเนื้อหา และต้องอ้างอิงถึงเจ้าของเอกสารทุกครั้งที่มีการนำไปใช้

ตารางที่ ค.2.4 ผลของค่าปริมาณ pH, BOD, COD, Fe, Cr และ Mn ของสีย้อม Direct Blue 15 ที่ถูกกำจัดด้วยแสงหลักหล่อโดยการทดลองแบบแบทช์ (หลังการทดลอง)

พารามิเตอร์	ค่าพารามิเตอร์			เฉลี่ย	SD
	ครั้งที่ 1	ครั้งที่ 2	ครั้งที่ 3		
pH	6.04	6.00	6.04	6.03	0.02
DO ₀ (mg/l)	9.10	9.07	9.02	9.06	0.04
DO ₅ (mg/l)	1.72	1.64	1.70	1.69	0.04
BOD (mg/l)	7.36	7.44	7.38	7.39	0.04
COD (mg/l)	31.01	31.01	27.75	29.90	1.30
Fe (mg/l)	18.42	18.06	19.01	18.50	0.48
Cr (mg/l)	0.05	0.02	0.03	0.03	0.02
Mn (mg/l)	0.30	0.28	0.29	0.03	0.01

ตารางที่ ค.2.5 ผลของค่าปริมาณ pH, BOD, COD, Fe, Cr และ Mn ของสีย้อมจากน้ำทิ้งของกระบวนการฟอกย้อมสิ่งทอที่บ้านที่ถูกกำจัดด้วยแสงหลักหล่อโดยการทดลองแบบแบทช์ (หลังการทดลอง)

พารามิเตอร์	ค่าพารามิเตอร์			เฉลี่ย	SD
	ครั้งที่ 1	ครั้งที่ 2	ครั้งที่ 3		
pH	6.10	6.05	6.07	6.07	0.03
DO ₀ (mg/l)	8.70	8.73	8.75	8.73	0.03
DO ₅ (mg/l)	6.52	6.61	6.56	6.56	0.05
BOD (mg/l)	21.59	20.69	21.19	21.16	0.45
COD (mg/l)	84.50	78.05	81.25	81.27	3.23
Fe (mg/l)	17.14	15.57	16.38	16.36	0.79
Cr (mg/l)	0.02	0.02	0.04	0.03	0.01
Mn (mg/l)	0.28	0.29	0.31	0.29	0.02

ค.3 ผลของค่า pH BOD, COD, Fe, Cr และ Mn ของสีย้อมหลังการทดลองแบบคอลัมน์

ตารางที่ ค.3.1 ผลของค่าปริมาณ pH, BOD, COD, Fe, Cr และ Mn ของสีย้อม Reactive Blue 5 ที่ถูกกำจัดด้วยเศษผงเหล็กหล่อโดยการทดลองแบบคอลัมน์ (หลังการทดลอง)

พารามิเตอร์	ค่าพารามิเตอร์			เฉลี่ย	SD
	ครั้งที่ 1	ครั้งที่ 2	ครั้งที่ 3		
pH	5.99	6.05	6.04	6.03	0.03
DO ₀ (mg/l)	8.81	8.74	8.76	8.77	0.04
DO ₅ (mg/l)	1.86	1.90	1.81	1.86	0.05
BOD (mg/l)	6.93	6.89	6.98	6.93	0.05
COD (mg/l)	23.64	27.20	26.40	20.45	1.88
Fe (mg/l)	24.34	24.42	25.19	24.65	0.47
Cr (mg/l)	ND	ND	ND	-	-
Mn (mg/l)	1.27	1.22	1.35	1.28	0.07

ตารางที่ ค.3.2 ผลของค่าปริมาณ pH, BOD, COD, Fe, Cr และ Mn ของสีย้อม Reactive Blue ที่ถูกกำจัดด้วยเศษผงเหล็กหล่อโดยการทดลองแบบคอลัมน์ (หลังการทดลอง)

พารามิเตอร์	ค่าพารามิเตอร์			เฉลี่ย	SD
	ครั้งที่ 1	ครั้งที่ 2	ครั้งที่ 3		
pH	6.01	6.02	6.02	6.02	0.01
DO ₀ (mg/l)	8.91	8.88	8.89	8.89	0.02
DO ₅ (mg/l)	2.20	2.18	2.13	2.17	0.04
BOD (mg/l)	6.70	6.72	6.77	6.73	0.04
COD (mg/l)	21.51	30.11	26.91	26.18	4.35
Fe (mg/l)	27.08	28.10	26.54	27.24	0.79
Cr (mg/l)	ND	ND	ND	-	-
Mn (mg/l)	1.30	1.34	1.29	1.31	0.03

ตารางที่ ค.3.3 ผลของค่าปริมาณ pH, BOD, COD, Fe, Cr และ Mn ของสีย้อม Acid Blue 25
ที่ถูกกำจัดด้วยเศษผงเหล็กหล่อโดยการทดลองแบบคอลัมน์ (หลังการทดลอง)

พารามิเตอร์	ค่าพารามิเตอร์			เฉลี่ย	SD
	ครั้งที่ 1	ครั้งที่ 2	ครั้งที่ 3		
pH	6.10	6.07	6.04	6.07	0.03
DO ₀ (mg/l)	9.00	8.97	8.96	8.98	0.02
DO ₅ (mg/l)	2.11	2.19	2.14	2.15	0.04
BOD (mg/l)	6.89	6.80	6.85	6.85	0.05
COD (mg/l)	26.91	20.51	23.71	23.71	3.20
Fe (mg/l)	25.14	24.91	25.84	25.30	0.48
Cr (mg/l)	ND	ND	ND	-	-
Mn (mg/l)	1.27	1.30	1.29	1.29	0.02

ตารางที่ ค.3.4 ผลของค่าปริมาณ pH, BOD, COD, Fe, Cr และ Mn ของสีย้อม Direct Blue 15
ที่ถูกกำจัดด้วยเศษผงเหล็กหล่อโดยการทดลองแบบคอลัมน์ (หลังการทดลอง)

พารามิเตอร์	ค่าพารามิเตอร์			เฉลี่ย	SD
	ครั้งที่ 1	ครั้งที่ 2	ครั้งที่ 3		
pH	6.05	6.03	6.03	6.04	0.01
DO ₀ (mg/l)	8.91	8.87	8.92	8.90	0.03
DO ₅ (mg/l)	1.95	2.02	1.91	1.96	0.06
BOD (mg/l)	6.97	6.90	7.01	6.96	0.06
COD (mg/l)	23.44	23.44	25.54	24.14	1.21
Fe (mg/l)	27.80	27.54	26.93	27.42	0.45
Cr (mg/l)	ND	ND	ND	-	-
Mn (mg/l)	1.02	1.15	1.37	1.18	0.18

เอกสารนี้เป็นเอกสารที่สงวนไว้สำหรับการใช้งานเพื่อการศึกษาเท่านั้น ไม่อนุญาตให้นำไปใช้ประโยชน์ด้านการค้า
ไม่ว่ากรณีใดๆทั้งสิ้น อีกทั้งห้ามมิให้ดัดแปลงเนื้อหา และต้องอ้างอิงถึงเจ้าของเอกสารทุกครั้งที่มีการนำไปใช้

ตารางที่ ค.3.5 ผลของค่าปริมาณ pH, BOD, COD, Fe, Cr และ Mn ของสีย้อมจากน้ำทิ้งของกระบวนการฟอกย้อมสิ่งทอพื้นบ้านที่ถูกกำจัดด้วยระบบเหล็กหล่อโดยการทดลองแบบคอลัมน์ (หลังการทดลอง)

พารามิเตอร์	ค่าพารามิเตอร์			เฉลี่ย	SD
	ครั้งที่ 1	ครั้งที่ 2	ครั้งที่ 3		
pH	6.09	6.11	6.17	7.12	0.04
DO ₀ (mg/l)	8.82	8.89	8.85	8.85	0.04
DO ₅ (mg/l)	6.45	6.38	6.41	6.41	0.04
BOD (mg/l)	23.52	24.23	23.93	23.89	0.36
COD (mg/l)	70.17	73.44	71.80	71.80	1.54
Fe (mg/l)	27.42	26.76	26.18	26.79	0.62
Cr (mg/l)	ND	ND	ND	-	-
Mn (mg/l)	1.44	1.75	1.67	1.62	0.16

หมายเหตุ ค่า COD * คำนวณจาก COD_{ตัวอย่าง} - COD_{Fe}

เอกสารนี้เป็นเอกสารที่สงวนไว้สำหรับการใช้งานเพื่อการศึกษาเท่านั้น ไม่อนุญาตให้นำไปใช้ประโยชน์ด้านการค้า
ไม่ว่ากรณีใดๆทั้งสิ้น อีกทั้งห้ามมิให้ตัดแปลงเนื้อหา และต้องอ้างอิงถึงเจ้าของเอกสารทุกครั้งที่มีการนำไปใช้



เอกสารนี้เป็นเอกสารที่สงวนไว้สำหรับการใช้งานเพื่อการศึกษาเท่านั้น ไม่อนุญาตให้นำไปใช้ประโยชน์ด้านการค้า
ไม่ว่ากรณีใดๆทั้งสิ้น อีกทั้งห้ามมิให้ดัดแปลงเนื้อหา และต้องอ้างอิงถึงเจ้าของเอกสารทุกครั้งที่มีการนำไปใช้

การวัดสีย้อมในหน่วยเอดีเอ็มไอ (APHA. 1995)

1. เครื่องมือและอุปกรณ์

- 1.1 เครื่องสเปคโตรโฟโตมิเตอร์ ความยาวคลื่นช่วง 400-700 นาโนเมตร
- 1.2 Suction pump
- 1.3 ฟิลเตอร์พลาสติกขนาด 250 มิลลิลิตร
- 1.4 กระดาษกรอง GF/C
- 1.5 กระดาษกรอง 0.45 ไมครอน
- 1.6 เซลล์วัดแสงที่มีช่วงแสง 10 มิลลิเมตร

2. สารเคมี

- 2.1 โพแทสเซียมคลอโรแพลตตินेट (K_2PtCl_6) เตรียมได้จาก 2.3.1 หรือ 2.3.2
 - 2.3.1 โพแทสเซียมคลอโรแพลตตินेट (K_2PtCl_6) จำนวน 2.492 กรัมในน้ำกลั่นเติมกรดไฮโดรคลอริกเข้มข้น 200 มิลลิลิตร และโคบอลต์(II)คลอไรด์เฮกซะไฮเดรต ($CoCl_2 \cdot 6H_2O$) 2 กรัม และเจือจางจนได้ปริมาตร 1000 มิลลิลิตร โดยใช้ขวดวัดปริมาตร ซึ่งจะมีหน่วยสีเท่ากับ 1,000 ADMI หรืออาจใช้
 - 2.3.2 โลหะแพลตตินัมบริสุทธิ์ 1,000 มิลลิกรัม ละลายในกรดกัดทอง (Aqua regia) โดยการให้ความร้อนไล่กรดไนตริกด้วยการระเหย และเติมกรดไฮโดรคลอริกเข้มข้นลงไปใหม่ จนละลายได้หมด จากนั้นจึงเติม โคบอลต์(II)คลอไรด์เฮกซะไฮเดรต 2 กรัม แล้วจึงปรับปริมาตรในขวดวัดปริมาตรให้เป็น 100 มิลลิลิตร

3. การทดลอง

- 3.1 การเตรียมสารละลายสีมาตรฐานที่มีสี 250, 300, 400, 500 และ 1000 ADMI โดยการเจือจางสารละลายสีออกจากสารเคมีข้อ 2.3.1 หรือ 2.3.2 โดยปิเปตมา 12.5, 15, 20, 25 และ 50 มิลลิลิตร และปรับปริมาตรด้วยน้ำกลั่นให้เป็น 50 มิลลิลิตรในขวดวัดปริมาตร สำหรับสารละลายสีมาตรฐานที่มีสีเท่ากับ 1000 ADMI ไม่ต้องทำการปรับปริมาตรใด ๆ ทั้งสิ้น
 - นำละลายสีมาตรฐานที่ความเข้มข้นต่าง ๆ กรองด้วยกระดาษกรอง GF/C ก่อนแล้วนำไปกรองต่อด้วยกระดาษกรอง 0.45 ไมครอน
 - นำมาวัดค่าทราเนสซิวิตแดนซ์ (%T) แต่ละความยาวคลื่นดังตารางที่ ง.1
- 3.2 การวิเคราะห์ตัวอย่างทำเช่นเดียวกันกับสีมาตรฐานทุกประการ

ตารางที่ ง.1 แสดงโคออร์ดิเนตที่ต้องวัดในการวัดสีด้วยสเปคโตรโฟโตมิเตอร์

Coordinate	X	Y	Z
No.	wavelength (nm)		
2	435.5	489.5	422.2
5	461.2	515.2	432.0
8	544.3	529.8	438.6
11	564.1	541.4	444.4
14	577.4	551.8	450.1
17	588.7	561.9	455.9
20	599.6	572.5	462.0
23	610.9	584.8	468.7
26	624.2	600.8	477.7
29	654.9	627.3	495.2

4. การคำนวณ

4.1. การหาค่า tristimulus (X_s, Y_s, Z_s)

หาผลรวมค่าทรานส์มิตแดนซ์ของแต่ละช่วง (X,Y,Z) จากนั้นคูณด้วยแฟคเตอร์ที่เหมาะสม จะได้ค่า Tristimulus (X_s, Y_s, Z_s) ของแต่ละสีมาตรฐานและตัวอย่าง (Allen และคณะ. 1973)

4.2. การหาค่า Munsell (V_{xs}, V_{ys}, V_{zs})

นำค่า Tristimulus ที่ได้จากการคำนวณมาหาค่า Munsell ต่อ โดยใช้สมการ

$$V_{xs}, V_{ys}, V_{zs} = \{1.16\{[X_c, Y_c, Z_c / X_s, Y_s, Z_s] + 0.6\}^{0.41}\} \times 10$$

4.3. การหาค่าความแตกต่างของสี Adams-Nickerson (DE)

$$DE = \{(0.23\Delta V_y)^2 + [\Delta(V_x - V_y)]^2 + [0.4\Delta(V_y - V_z)]^2\}^{1/2}$$

เมื่อ

$$V_y = V_{yc} - V_{ys}$$

$$\Delta(V_x - V_y) = (V_{xs} - V_{ys}) - (V_{xc} - V_{yc})$$

$$\Delta(V_y - V_z) = (V_{ys} - V_{zs}) - (V_{yc} - V_{zc})$$

4.4 การหาค่า Calibration Factor (F)

ทำได้โดยนำค่า F จากตัวอย่างสีมาตรฐานและค่า DE มาพลอตกราฟโดยให้ค่า F เป็นแกน Y และค่า DE เป็นแกน X เมื่อคำนวณหาค่าความชันจะได้เป็นค่า Calibration Factor หรือค่า F

4.5 การคำนวณหาค่า ADMI ของตัวอย่าง

ทำการคำนวณได้โดย ใช้สมการดังนี้

$$\text{ค่า ADMI} = \frac{(F)(DE)}{b}$$

เมื่อ ค่า b คือความกว้างของช่วงแสงที่ผ่านสารละลาย (ความกว้างของเซลล์วัดแสง)

การศึกษานี้ได้คำนวณโดยใช้โปรแกรมใน EXCEL เพื่อสะดวกในการใช้งาน ดังแสดงในตัวอย่าง หน้า 87



APHA (250)						
Coordinate No.	wavelength (nm)	%T of X	wavelength (nm)	%T of Y	wavelength (nm)	%T of Z
2	435.5	89.0	489.5	89.6	422.2	87.6
5	461.2	87.2	515.2	95.5	432.0	68.5
8	544.3	96.8	529.8	96.4	438.6	70
11	564.1	97.5	541.4	97.8	444.4	71.6
14	577.4	98.3	551.8	97.9	450.1	74.3
17	588.7	98.1	561.9	99.7	455.9	74.6
20	599.6	98.1	572.5	99.7	462.0	76.8
23	610.9	98.3	584.8	99.1	468.7	77.6
26	624.2	99.0	600.8	99.4	477.7	79.3
29	654.9	101.4	627.3	98.7	495.2	93

APHA (300)						
Coordinate No.	wavelength (nm)	%T of X	wavelength (nm)	%T of Y	wavelength (nm)	%T of Z
2	435.5	67.8	489.5	80.8	422.2	57.1
5	461.2	73.4	515.2	88.2	432.0	65.3
8	544.3	92.5	529.8	91	438.6	67.7
11	564.1	91.7	541.4	93.5	444.4	69.6
14	577.4	91.8	551.8	92.3	450.1	72.2
17	588.7	89.4	561.9	92.8	455.9	71.7
20	599.6	99.6	572.5	93.1	462.0	73.4
23	610.9	100.6	584.8	89.8	468.7	75
26	624.2	101.5	600.8	100.4	477.7	76.9
29	654.9	104.3	627.3	100.5	495.2	92.5

เอกสารนี้เป็นเอกสารที่สงวนไว้สำหรับการใช้งานเพื่อการศึกษาเท่านั้น ไม่อนุญาตให้นำไปใช้ประโยชน์ด้านการค้า
ไม่ว่ากรณีใดๆทั้งสิ้น อีกทั้งห้ามมิให้ดัดแปลงเนื้อหา และต้องอ้างอิงถึงเจ้าของเอกสารทุกครั้งที่มีการนำไปใช้

APHA (400)						
Coordinate No.	wavelength (nm)	%T of X	wavelength (nm)	%T of Y	wavelength (nm)	%T of Z
2	435.5	63.6	489.5	77.7	422.2	53.4
5	461.2	70	515.2	86.4	432.0	62.2
8	544.3	91.7	529.8	89.2	438.6	64.4
11	564.1	92.7	541.4	91.7	444.4	65.6
14	577.4	93	551.8	92.3	450.1	67.1
17	588.7	90.7	561.9	92.7	455.9	67.9
20	599.6	87.5	572.5	92.1	462.0	68.3
23	610.9	98.7	584.8	91.1	468.7	70.2
26	624.2	100.5	600.8	87.5	477.7	74.1
29	654.9	104.4	627.3	99.4	495.2	80.3

APHA (500)						
Coordinate No.	wavelength (nm)	%T of X	wavelength (nm)	%T of Y	wavelength (nm)	%T of Z
2	435.5	58.9	489.5	74.4	422.2	50
5	461.2	65	515.2	84.5	432.0	58.4
8	544.3	90.7	529.8	89.2	438.6	61
11	564.1	91.7	541.4	90.9	444.4	60.9
14	577.4	90.6	551.8	92.3	450.1	62.5
17	588.7	89.4	561.9	91.9	455.9	62.8
20	599.6	86.5	572.5	92.2	462.0	63.7
23	610.9	101	584.8	102.2	468.7	66.2
26	624.2	102.9	600.8	103.5	477.7	69.2
29	654.9	103	627.3	104.8	495.2	76.4

เอกสารนี้เป็นเอกสารที่สงวนไว้สำหรับการใช้งานเพื่อการศึกษาเท่านั้น ไม่อนุญาตให้นำไปใช้ประโยชน์ด้านการค้า
ไม่ว่ากรณีใดๆทั้งสิ้น อีกทั้งห้ามมิให้ตัดแปลงเนื้อหา และต้องอ้างอิงถึงเจ้าของเอกสารทุกครั้งที่มีการนำไปใช้

APHA (1000)						
Coordinate No.	wavelength (nm)	%T of X	wavelength (nm)	%T of Y	wavelength (nm)	%T of Z
2	435.5	44.6	489.5	58.5	422.2	33.3
5	461.2	46.8	515.2	74.7	432.0	40.3
8	544.3	86.2	529.8	82.1	438.6	44
11	564.1	89.6	541.4	86.2	444.4	43.9
14	577.4	90.5	551.8	88.4	450.1	45.2
17	588.7	88.1	561.9	88.8	455.9	46.1
20	599.6	89.5	572.5	88.8	462.0	46.2
23	610.9	100.8	584.8	88.6	468.7	48.2
26	624.2	102	600.8	89.8	477.7	52.7
29	654.9	104.7	627.3	104.4	495.2	61.7

distilled water	
X	98.09
Y	100
Z	118.35

sample						
Coordinate No.	wavelength (nm)	%T of X	wavelength (nm)	%T of Y	wavelength (nm)	%T of Z
2	435.5	41.3	489.5	60.8	422.2	36.7
5	461.2	53.9	515.2	61.7	432.0	40.8
8	544.3	65.2	529.8	63.7	438.6	43.9
11	564.1	70.4	541.4	65.2	444.4	47.2
14	577.4	74.1	551.8	67.8	450.1	50.1
17	588.7	76.5	561.9	70.1	455.9	53
20	599.6	78.6	572.5	73.1	462.0	56
23	610.9	80.4	584.8	76.5	468.7	58
26	624.2	81.6	600.8	79.3	477.7	60.5
29	654.9	82.4	627.3	81.7	495.2	62

เอกสารนี้เป็นเอกสารที่สงวนไว้สำหรับการใช้งานเพื่อการศึกษาเท่านั้น ไม่อนุญาตให้นำไปใช้ประโยชน์ด้านการค้า
ไม่ว่ากรณีใดๆทั้งสิ้น อีกทั้งห้ามมิให้ดัดแปลงเนื้อหา และต้องอ้างอิงถึงเจ้าของเอกสารทุกครั้งที่มีการนำไปใช้

XYZ * factor apha 250						
Coordinate No.	wavelength (nm)	%T of X	wavelength (nm)	%T of Y	wavelength (nm)	%T of Z
2	435.5	1.10182	489.5	0.033152	422.2	5.211324
5	461.2	3.41388	515.2	0.423065	432.0	14.13703
8	544.3	1.076416	529.8	1.559752	438.6	6.6227
11	564.1	0.086775	541.4	4.726674	444.4	1.08832
14	577.4	2.737655	551.8	8.956871	450.1	0.144885
17	588.7	7.182882	561.9	9.119559	455.9	0.01492
20	599.6	8.778969	572.5	5.300052	462.0	0.005376
23	610.9	5.218747	584.8	2.17029	468.7	0
26	624.2	1.34739	600.8	0.500976	477.7	0
29	654.9	0.173394	627.3	0.061194	495.2	0

XYZ * factor apha 300						
Coordinate No.	wavelength (nm)	%T of X	wavelength (nm)	%T of Y	wavelength (nm)	%T of Z
2	435.5	0.839364	489.5	0.029896	422.2	3.396879
5	461.2	2.87361	515.2	0.390726	432.0	13.476614
8	544.3	1.0286	529.8	1.47238	438.6	6.405097
11	564.1	0.081613	541.4	4.518855	444.4	1.05792
14	577.4	2.55663	551.8	8.444527	450.1	0.14079
17	588.7	6.545868	561.9	8.488416	455.9	0.01434
20	599.6	8.913204	572.5	4.949196	462.0	0.005138
23	610.9	5.340854	584.8	1.96662	468.7	0
26	624.2	1.381415	600.8	0.506016	477.7	0
29	654.9	0.178353	627.3	0.06231	495.2	0

เอกสารนี้เป็นเอกสารที่สงวนไว้สำหรับการใช้งานเพื่อการศึกษาเท่านั้น ไม่อนุญาตให้นำไปใช้ประโยชน์ด้านการค้า
ไม่ว่ากรณีใดๆทั้งสิ้น อีกทั้งห้ามมิให้ตัดแปลงเนื้อหา และต้องอ้างอิงถึงเจ้าของเอกสารทุกครั้งที่มีการนำไปใช้

XYZ * factor apha 400						
Coordinate No.	wavelength (nm)	%T of X	wavelength (nm)	%T of Y	wavelength (nm)	%T of Z
2	435.5	0.787368	489.5	0.028749	422.2	3.176766
5	461.2	2.7405	515.2	0.382752	432.0	12.836836
8	544.3	1.019704	529.8	1.443256	438.6	6.092884
11	564.1	0.082503	541.4	4.431861	444.4	0.99712
14	577.4	2.59005	551.8	8.444527	450.1	0.130845
17	588.7	6.641054	561.9	8.479269	455.9	0.01358
20	599.6	7.830375	572.5	4.896036	462.0	0.004781
23	610.9	5.239983	584.8	1.99509	468.7	0
26	624.2	1.367805	600.8	0.441	477.7	0
29	654.9	0.178524	627.3	0.061628	495.2	0

XYZ * factor apha 500						
Coordinate No.	wavelength (nm)	%T of X	wavelength (nm)	%T of Y	wavelength (nm)	%T of Z
2	435.5	0.729182	489.5	0.027528	422.2	2.9745
5	461.2	2.54475	515.2	0.374335	432.0	12.052592
8	544.3	1.008584	529.8	1.443256	438.6	5.77121
11	564.1	0.081613	541.4	4.393197	444.4	0.92568
14	577.4	2.52321	551.8	8.444527	450.1	0.121875
17	588.7	6.545868	561.9	8.406093	455.9	0.01256
20	599.6	7.740885	572.5	4.901352	462.0	0.004459
23	610.9	5.36209	584.8	2.23818	468.7	0
26	624.2	1.400469	600.8	0.52164	477.7	0
29	654.9	0.17613	627.3	0.064976	495.2	0

เอกสารนี้เป็นเอกสารที่สงวนไว้สำหรับการใช้งานเพื่อการศึกษาเท่านั้น ไม่อนุญาตให้นำไปใช้ประโยชน์ด้านการค้า
ไม่ว่ากรณีใดๆทั้งสิ้น อีกทั้งห้ามมิให้ตัดแปลงเนื้อหา และต้องอ้างอิงถึงเจ้าของเอกสารทุกครั้งที่มีการนำไปใช้

XYZ * factor apha 1000						
Coordinate No.	wavelength (nm)	%T of X	wavelength (nm)	%T of Y	wavelength (nm)	%T of Z
2	435.5	0.552148	489.5	0.021645	422.2	1.981017
5	461.2	1.83222	515.2	0.330921	432.0	8.317114
8	544.3	0.958544	529.8	1.328378	438.6	4.16284
11	564.1	0.079744	541.4	4.166046	444.4	0.66728
14	577.4	2.520425	551.8	8.087716	450.1	0.08814
17	588.7	6.450682	561.9	8.122536	455.9	0.00922
20	599.6	8.009355	572.5	4.720608	462.0	0.003234
23	610.9	5.351472	584.8	1.94034	468.7	0
26	624.2	1.38822	600.8	0.452592	477.7	0
29	654.9	0.179037	627.3	0.064728	495.2	0

Tristimulus Value	
X 250 =	31.1179
Y 250 =	32.8516
Z 250 =	27.2246
X 300 =	29.7395
Y 300 =	30.8289
Z 300 =	24.4968
X 400 =	28.4779
Y 400 =	30.6042
Z 400 =	23.2528
X 500 =	28.1128
Y 500 =	30.8151
Z 500 =	21.8629
X 1000 =	27.3218
Y 1000 =	29.2355
Z 1000 =	15.2288

Munsell Value	
Vxr250 =	8.5905
Vyr250 =	8.6264
Vzr250 =	8.2293
Vxr300 =	8.5430
Vyr300 =	8.5606
Vzr300 =	8.0978
Vxr400 =	8.4965
Vyr400 =	8.5529
Vzr400 =	8.0304
Vxr500 =	8.4825
Vyr500 =	8.5601
Vzr500 =	7.9485
Vxr1000 =	8.4511
Vyr1000 =	8.5041
Vzr1000 =	7.4180

Munsell Value C	
Vxc =	9.4781
Vyc =	9.4781
Vzc =	9.4781

เอกสารนี้เป็นเอกสารที่สงวนไว้สำหรับการใช้งานเพื่อการศึกษาเท่านั้น ไม่อนุญาตให้นำไปใช้ประโยชน์ด้านการค้า
ไม่ว่ากรณีใดๆทั้งสิ้น อีกทั้งห้ามมิให้ตัดแปลงเนื้อหา และต้องอ้างอิงถึงเจ้าของเอกสารทุกครั้งที่มีการนำไปใช้

term 1	
$Vyc-Vyr250 =$	0.8517
$Vyc-Vyr300 =$	0.9175
$Vyc-Vyr400 =$	0.9252
$Vyc-Vyr500 =$	0.9179
$Vyc-Vyr1000 =$	0.9740
$0.23*Vyc-Vyr250 =$	0.1959
$0.23*Vyc-Vyr300 =$	0.2110
$0.23*Vyc-Vyr400 =$	0.2128
$0.23*Vyc-Vyr500 =$	0.2111
$0.23*Vyc-Vyr1000 =$	0.2240
$0.23*Vyc-Vyr250 \text{ sq} =$	0.0384
$0.23*Vyc-Vyr300 \text{ sq} =$	0.0445
$0.23*Vyc-Vyr400 \text{ sq} =$	0.0453
$0.23*Vyc-Vyr500 \text{ sq} =$	0.0446
$0.23*Vyc-Vyr1000 \text{ sq} =$	0.0502

term 2	
$Vxc-Vyc-(Vxs-Vys)250 =$	0.0359
$Vxc-Vyc-(Vxs-Vys)300 =$	0.0176
$Vxc-Vyc-(Vxs-Vys)400 =$	0.0564
$Vxc-Vyc-(Vxs-Vys)500 =$	0.0777
$Vxc-Vyc-(Vxs-Vys)1000 =$	0.0529
$Vxc-Vyc-(Vxs-Vys)250\text{sq} =$	0.0013
$Vxc-Vyc-(Vxs-Vys)300\text{sq} =$	0.0003
$Vxc-Vyc-(Vxs-Vys)400\text{sq} =$	0.0032
$Vxc-Vyc-(Vxs-Vys)500\text{sq} =$	0.0060
$Vxc-Vyc-(Vxs-Vys)1000\text{sq} =$	0.0028

term 3	
$(Vyc-Vzc)-(Vys-Vzs)250 =$	-0.3971
$(Vyc-Vzc)-(Vys-Vzs)300 =$	-0.4629
$(Vyc-Vzc)-(Vys-Vzs)400 =$	-0.5226
$(Vyc-Vzc)-(Vys-Vzs)500 =$	-0.6117
$(Vyc-Vzc)-(Vys-Vzs)1000 =$	-1.0861
$0.4*((Vyc-Vzc)-(Vys-Vzs))250\text{sq} =$	0.0252
$0.4*((Vyc-Vzc)-(Vys-Vzs))300\text{sq} =$	0.0343
$0.4*((Vyc-Vzc)-(Vys-Vzs))400\text{sq} =$	0.0437
$0.4*((Vyc-Vzc)-(Vys-Vzs))500\text{sq} =$	0.0599
$0.4*((Vyc-Vzc)-(Vys-Vzs))1000\text{sq} =$	0.1887

เอกสารนี้เป็นเอกสารที่สงวนไว้สำหรับการใช้งานเพื่อการศึกษาเท่านั้น ไม่อนุญาตให้นำไปใช้ประโยชน์ด้านการค้า
ไม่ว่ากรณีใดๆทั้งสิ้น อีกทั้งห้ามมิให้คัดแปลงเนื้อหา และต้องอ้างอิงถึงเจ้าของเอกสารทุกครั้งที่มีการนำไปใช้

DEr	
DE250	0.2547
DE300	0.2813
DE400	0.3036
DE500	0.3324
DE1000	0.4916

Fr	
F250	981.3773
F300	1066.5523
F400	1317.6893
F500	1504.3703
F1000	2033.9727

XYZ * factor sample						
Coordinate No.	wavelength (nm)	%T of X	wavelength (nm)	%T of Y	wavelength (nm)	%T of Z
2	435.5	0.511294	489.5	0.022496	422.2	2.183283
5	461.2	2.110185	515.2	0.273331	432.0	8.420304
8	544.3	0.725024	529.8	1.030666	438.6	4.153379
11	564.1	0.062656	541.4	3.151116	444.4	0.71744
14	577.4	2.063685	551.8	6.203022	450.1	0.097695
17	588.7	5.60133	561.9	6.412047	455.9	0.0106
20	599.6	7.033914	572.5	3.885996	462.0	0.00392
23	610.9	4.268436	584.8	1.67535	468.7	0
26	624.2	1.110576	600.8	0.399672	477.7	0
29	654.9	0.140904	627.3	0.050654	495.2	0

เอกสารนี้เป็นเอกสารที่สงวนไว้สำหรับการใช้งานเพื่อการศึกษาเท่านั้น ไม่อนุญาตให้นำไปใช้ประโยชน์ด้านการค้า
ไม่ว่ากรณีใดๆทั้งสิ้น อีกทั้งห้ามมิให้คัดแปลงเนื้อหา และต้องอ้างอิงถึงเจ้าของเอกสารทุกครั้งที่มีการนำไปใช้

tristimulus Value	
X	23.628004
Y	23.10435
Z	15.586621

Munsell Value	
Vxs	8.284599346
Vys	8.234575327
Vzs	7.454749721

Munsell Value C	
Vxc =	9.4781
Vyc =	9.4781
Vzc =	9.4781

term 1	
$0.23 \cdot (Vyc - Vys) =$	0.286010675
$0.23 \cdot (Vyc - Vys) \text{sq} =$	0.081802106

term 2	
$Vxc - Vyc - (Vxs - Vys) =$	-0.0500
$Vxc - Vyc - (Vxs - Vys) \text{sq} =$	0.002502402

term 3	
$0.4 \cdot ((Vyc - Vzc) - (Vys - Vzs)) =$	-0.311930242
$0.4 \cdot ((Vyc - Vzc) - (Vys - Vzs)) \text{sq} =$	0.097300476

DEs	0.426151363
-----	-------------

Fs	1790.926793
----	-------------

เอกสารนี้เป็นเอกสารที่สงวนไว้สำหรับการใช้งานเพื่อการศึกษาเท่านั้น ไม่อนุญาตให้นำไปใช้ประโยชน์ด้านการค้า
ไม่ว่ากรณีใดๆทั้งสิ้น อีกทั้งห้ามมิให้ตัดแปลงเนื้อหา และต้องอ้างอิงถึงเจ้าของเอกสารทุกครั้งที่มีการนำไปใช้

DE	F
0.2547	981
0.2813	1067
0.3036	1318
0.3324	1504
0.4916	2034
slope =	4389.6821
y-intercept =	-79.7422

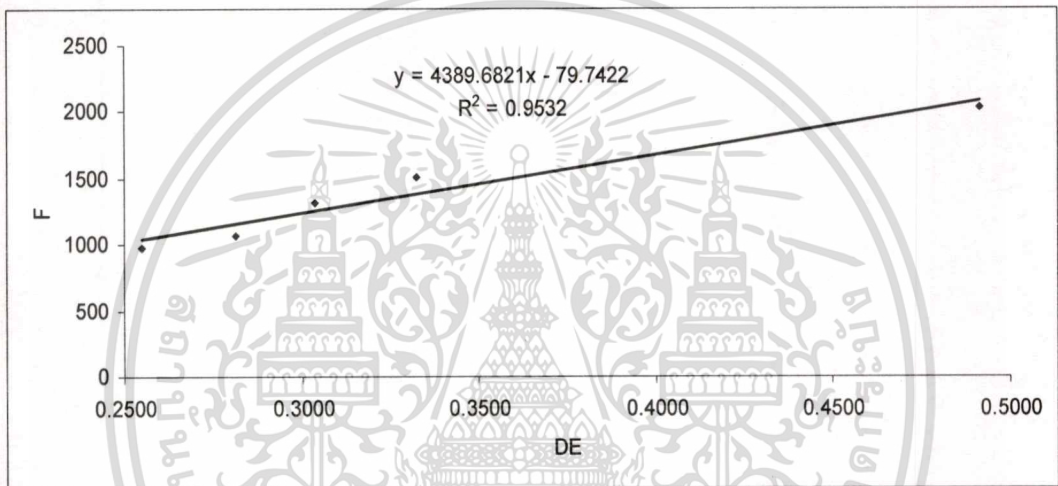

รูปที่ ง.1 กราฟมาตรฐานระหว่างค่า DE และ F

เอกสารนี้เป็นเอกสารที่สงวนไว้สำหรับการใช้งานเพื่อการศึกษาเท่านั้น ไม่อนุญาตให้นำไปใช้ประโยชน์ด้านการค้า
ไม่ว่ากรณีใดๆทั้งสิ้น อีกทั้งห้ามมิให้ดัดแปลงเนื้อหา และต้องอ้างอิงถึงเจ้าของเอกสารทุกครั้งที่มีการนำไปใช้

The seal of Rajabhat Buriram University is a circular emblem. It features a central sunburst with a small circle at its center, flanked by two traditional Thai stupas. Below the sunburst is a large, ornate Thai character '๕'. The entire emblem is surrounded by a decorative border. The text 'ภาคผนวก จ' is centered over the emblem. Below it, the title 'การกำจัดสีย้อมจากน้ำทิ้งของกระบวนการฟอกย้อมสิ่งทอพื้นบ้าน' is written in a bold, black font.

ภาคผนวก จ

**การกำจัดสีย้อมจากน้ำทิ้งของกระบวนการฟอกย้อม
สิ่งทอพื้นบ้าน**

เอกสารนี้เป็นเอกสารที่สงวนไว้สำหรับการใช้งานเพื่อการศึกษาเท่านั้น ไม่อนุญาตให้นำไปใช้ประโยชน์ด้านการค้า
ไม่ว่ากรณีใดๆทั้งสิ้น อีกทั้งห้ามมิให้ดัดแปลงเนื้อหา และต้องอ้างอิงถึงเจ้าของเอกสารทุกครั้งที่มีการนำไปใช้



รูปที่ ๑.1.1 รูปแสดงก่อนและหลังการบำบัดสีย้อมจากกระบวนการฟอกย้อมสิ่งทอพื้นบ้านโดยใช้
เศษผงเหล็ก (วันที่ 1)

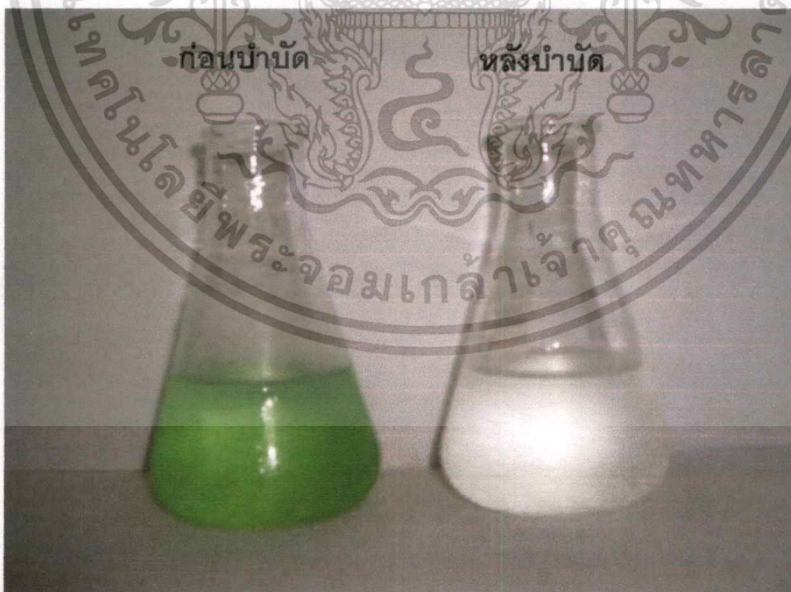

รูปที่ ๑.1.2 รูปแสดงก่อนและหลังการบำบัดสีย้อมจากกระบวนการฟอกย้อมสิ่งทอพื้นบ้านโดยใช้
เศษผงเหล็ก (วันที่ 2)

เอกสารนี้เป็นเอกสารที่สงวนไว้สำหรับการใช้งานเพื่อการศึกษาเท่านั้น ไม่อนุญาตให้นำไปใช้ประโยชน์ด้านการค้า
ไม่ว่ากรณีใดๆทั้งสิ้น อีกทั้งห้ามมิให้ตัดแปลงเนื้อหา และต้องอ้างอิงถึงเจ้าของเอกสารทุกครั้งที่มีการนำไปใช้



รูปที่ ๑.1.3 รูปแสดงก่อนและหลังการบำบัดสีย้อมจากกระบวนการฟอกย้อมสิ่งทอพื้นบ้านโดยใช้
เศษผงเหล็ก (วันที่ 3)



รูปที่ ๑.1.4 รูปแสดงก่อนและหลังการบำบัดสีย้อมจากกระบวนการฟอกย้อมสิ่งทอพื้นบ้านโดยใช้
เศษผงเหล็ก (วันที่ 4)

เอกสารนี้เป็นเอกสารที่สงวนไว้สำหรับการใช้งานเพื่อการศึกษาเท่านั้น ไม่อนุญาตให้นำไปใช้ประโยชน์ด้านการค้า
ไม่ว่ากรณีใดๆทั้งสิ้น อีกทั้งห้ามมิให้ตัดแปลงเนื้อหา และต้องอ้างอิงถึงเจ้าของเอกสารทุกครั้งที่มีการนำไปใช้

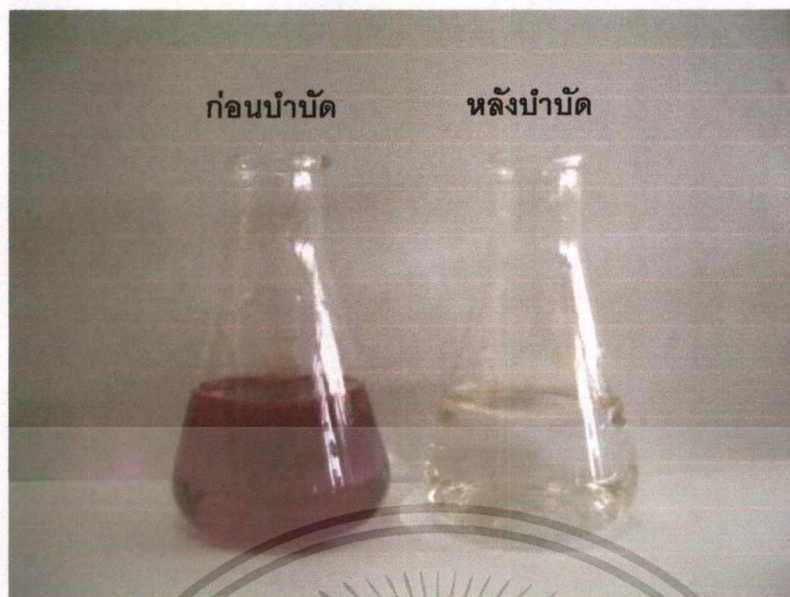

รูปที่ ๑.15 รูปแสดงก่อนและหลังการบำบัดสีย้อมจากกระบวนการฟอกย้อมสิ่งทอพื้นบ้านโดยใช้
เศษผงเหล็ก (วันที่ 5)



รูปที่ ๑.16 รูปแสดงก่อนและหลังการบำบัดสีย้อมจากกระบวนการฟอกย้อมสิ่งทอพื้นบ้านโดยใช้
เศษผงเหล็ก (วันที่ 6)

เอกสารนี้เป็นเอกสารที่สงวนไว้สำหรับการใช้งานเพื่อการศึกษาเท่านั้น ไม่อนุญาตให้นำไปใช้ประโยชน์ด้านการค้า
ไม่ว่ากรณีใดๆทั้งสิ้น อีกทั้งห้ามมิให้ตัดแปลงเนื้อหา และต้องอ้างอิงถึงเจ้าของเอกสารทุกครั้งที่มีการนำไปใช้

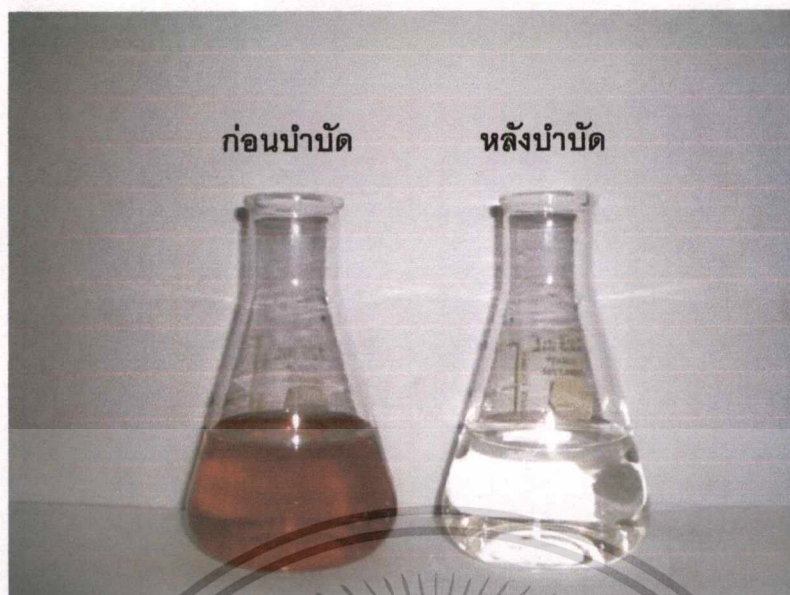

รูปที่ ๑.1.7 รูปแสดงก่อนและหลังการบำบัดสีย้อมจากกระบวนการฟอกย้อมสิ่งทอพื้นบ้านโดยใช้
เศษผงเหล็ก (วันที่ 7)



รูปที่ ๑.1.8 รูปแสดงก่อนและหลังการบำบัดสีย้อมจากกระบวนการฟอกย้อมสิ่งทอพื้นบ้านโดยใช้
เศษผงเหล็ก (วันที่ 8)

เอกสารนี้เป็นเอกสารที่สงวนไว้สำหรับการใช้งานเพื่อการศึกษาเท่านั้น ไม่อนุญาตให้นำไปใช้ประโยชน์ด้านการค้า
ไม่ว่ากรณีใดๆทั้งสิ้น อีกทั้งห้ามมิให้ตัดแปลงเนื้อหา และต้องอ้างอิงถึงเจ้าของเอกสารทุกครั้งที่มีการนำไปใช้



รูปที่ ๑.1.9 รูปแสดงก่อนและหลังการบำบัดสีย้อมจากกระบวนการฟอกย้อมสิ่งทอพื้นบ้านโดยใช้
เศษผงเหล็ก (วันที่ 9)



รูปที่ ๑.1.10 รูปแสดงก่อนและหลังการบำบัดสีย้อมจากกระบวนการฟอกย้อมสิ่งทอพื้นบ้านโดยใช้
เศษผงเหล็ก (วันที่ 10)

เอกสารนี้เป็นเอกสารที่สงวนไว้สำหรับการใช้งานเพื่อการศึกษาเท่านั้น ไม่อนุญาตให้นำไปใช้ประโยชน์ด้านการค้า
ไม่ว่ากรณีใดๆทั้งสิ้น อีกทั้งห้ามมิให้ตัดแปลงเนื้อหา และต้องอ้างอิงถึงเจ้าของเอกสารทุกครั้งที่มีการนำไปใช้



รูปที่ จ.1.11 รูปแสดงก่อนและหลังการบำบัดสีย้อมจากกระบวนการฟอกย้อมสิ่งทอพื้นบ้านโดยใช้
เศษผงเหล็ก (วันที่ 11)



รูปที่ จ.1.12 รูปแสดงก่อนและหลังการบำบัดสีย้อมจากกระบวนการฟอกย้อมสิ่งทอพื้นบ้านโดยใช้
เศษผงเหล็ก (วันที่ 12)

เอกสารนี้เป็นเอกสารที่สงวนไว้สำหรับการใช้งานเพื่อการศึกษาเท่านั้น ไม่อนุญาตให้นำไปใช้ประโยชน์ด้านการค้า
ไม่ว่ากรณีใดๆทั้งสิ้น อีกทั้งห้ามมิให้คัดแปลงเนื้อหา และต้องอ้างอิงถึงเจ้าของเอกสารทุกครั้งที่มีการนำไปใช้



รูปที่ จ.1.13 รูปแสดงก่อนและหลังการบำบัดสีขุ่นจากกระบวนการฟอกย้อมสิ่งทอพื้นบ้านโดยใช้
เศษผงเหล็ก (วันที่ 13)



รูปที่ จ.1.14 รูปแสดงก่อนและหลังการบำบัดสีขุ่นจากกระบวนการฟอกย้อมสิ่งทอพื้นบ้านโดยใช้
เศษผงเหล็ก (วันที่ 14)

เอกสารนี้เป็นเอกสารที่สงวนไว้สำหรับการใช้งานเพื่อการศึกษาเท่านั้น ไม่อนุญาตให้นำไปใช้ประโยชน์ด้านการค้า
ไม่ว่ากรณีใดๆทั้งสิ้น อีกทั้งห้ามมิให้ดัดแปลงเนื้อหา และต้องอ้างอิงถึงเจ้าของเอกสารทุกครั้งที่มีการนำไปใช้



รูปที่ จ.1.15 รูปแสดงก่อนและหลังการบำบัดสีย้อมจากกระบวนการฟอกย้อมสิ่งทอพื้นบ้านโดยใช้
เศษผงเหล็ก (วันที่ 15)



เอกสารนี้เป็นเอกสารที่สงวนไว้สำหรับการใช้งานเพื่อการศึกษาเท่านั้น ไม่อนุญาตให้นำไปใช้ประโยชน์ด้านการค้า
ไม่ว่ากรณีใดๆทั้งสิ้น อีกทั้งห้ามมิให้ดัดแปลงเนื้อหา และต้องอ้างอิงถึงเจ้าของเอกสารทุกครั้งที่มีการนำไปใช้



เอกสารนี้เป็นเอกสารที่สงวนไว้สำหรับการใช้งานเพื่อการศึกษาเท่านั้น ไม่อนุญาตให้นำไปใช้ประโยชน์ด้านการค้า
ไม่ว่ากรณีใดๆทั้งสิ้น อีกทั้งห้ามมิให้ดัดแปลงเนื้อหา และต้องอ้างอิงถึงเจ้าของเอกสารทุกครั้งที่มีการนำไปใช้

ภาคผนวก จ

มาตรฐานน้ำทิ้งของโรงงานฟอกย้อม

มาตรฐานน้ำทิ้งที่เสนอแนะสำหรับน้ำทิ้งออกจากโรงงานฟอกย้อมนั้น ได้พิจารณาจากข้อมูลแหล่งต่าง ๆ รวมกัน ซึ่งได้แก่

- มาตรฐานน้ำทิ้งของกรมโรงงานอุตสาหกรรม กระทรวงอุตสาหกรรม
- มาตรฐานน้ำทิ้งระบายออกจากแหล่งกำเนิดของกรมควบคุมมลพิษ กระทรวงวิทยาศาสตร์เทคโนโลยีและสิ่งแวดล้อม
- มาตรฐานน้ำทิ้งของกรมชลประทาน กระทรวงเกษตรและสหกรณ์
- ความสามารถในการบำบัดน้ำเสียของโรงงานฟอกย้อมในปัจจุบัน

สำหรับดัชนีวิเคราะห์คุณภาพน้ำทิ้งจากโรงงานฟอกย้อมที่สำคัญ ได้แก่ ค่าความเป็นกรด-ด่าง บีโอดี ซีโอดี ของแข็งแขวนลอย และปริมาณสีในน้ำทิ้ง

มาตรฐานน้ำทิ้งของหน่วยงานต่าง ๆ

มาตรฐานน้ำทิ้งปัจจุบันที่ควบคุมคุณภาพน้ำทิ้งของโรงงานฟอกย้อมก่อนที่จะปล่อยลงสู่แหล่งน้ำสาธารณะจากกรมโรงงานอุตสาหกรรม กระทรวงอุตสาหกรรม กรมควบคุมมลพิษ กระทรวงวิทยาศาสตร์เทคโนโลยีและสิ่งแวดล้อม กรมชลประทาน กระทรวงเกษตรและสหกรณ์ และกรมเจ้าท่า กระทรวงคมนาคม สรุปได้ดังตารางที่ จ1

ตารางที่ จ.1 มาตรฐานน้ำทิ้งโรงงานฟอกย้อมก่อนที่จะปล่อยลงสู่แหล่งน้ำสาธารณะ

ดัชนีวิเคราะห์	มาตรฐานน้ำทิ้ง			
	กรมโรงงานอุตสาหกรรม ¹	กรมควบคุมมลพิษ ²	กรมชลประทาน ³	กรมเจ้าท่า ⁴
พีเอช	5.5 - 9.0	5.5	6.5	5 - 9
บีโอดี (มก./ล.)	≤ 60	≤ 60	≤ 20	≤ 20 - 60
ซีโอดี (มก./ล.)	≤ 400	≤ 400	-	≤ 400
ของแข็งแขวนลอย(มก./ล.)	≤ 50	≤ 50	≤ 30	≤ 50
ทีเคเอ็น (มก./ล.)	≤ 100	≤ 100	-	≤ 100
ไขมันและน้ำมัน (มก./ล.)	≤ 5	≤ 5	≤ 5	≤ 5
ปริมาณสี	ไม่เป็นที่พึงรังเกียจ	ไม่เป็นที่พึงรังเกียจ	ไม่เป็นที่พึงรังเกียจ	ไม่เป็นที่พึงรังเกียจ

ที่มา : "1" ประกาศกระทรวงอุตสาหกรรม ฉบับที่ 2 (พ.ศ. 2539) ออกตามความในพระราชบัญญัติโรงงาน เรื่องกำหนดคุณลักษณะของน้ำทิ้งที่ระบายออกจากโรงงาน และประกาศกรมโรงงานอุตสาหกรรม เรื่องกำหนดคุณลักษณะน้ำทิ้งที่ระบายออกนอกโรงงานให้มีค่าแตกต่างจากที่กำหนดไว้ในประกาศกระทรวงอุตสาหกรรม ฉบับที่ 2 (พ.ศ. 2539)

"2" ประกาศคณะกรรมการควบคุมมลพิษ วันที่ 20 สิงหาคม 2539 และประกาศกระทรวงวิทยาศาสตร์ ฉบับที่ 3 (พ.ศ. 2539) เรื่องกำหนดมาตรฐานการระบายน้ำทิ้งจากแหล่งกำเนิดประเภทโรงงานอุตสาหกรรม และนิคมอุตสาหกรรม

"3" มาตราการป้องกันและแก้ไขการระบายน้ำที่มีคุณภาพต่ำลงทางน้ำชลประทานและทางน้ำที่ต่อเชื่อมกับทางชลประทานใน เขตพื้นที่โครงการชลประทาน

"4" กรมเจ้าท่า ม.119 เรื่องห้ามระบายของเสีย ขยะมูลฝอยลงแหล่งน้ำที่เกิดขวางการเดินเรือและทำลายสิ่งแวดล้อม

ประวัติผู้เขียน

ชื่อ-นามสกุล	นางสาวนรารักษ์ นาเมืองรักษ์
วัน เดือน ปีเกิด	24 มีนาคม 2523
ประวัติการศึกษา	2541 มัธยมศึกษาตอนปลาย โรงเรียนแก่นนครวิทยาลัย จ.ขอนแก่น 2545 วิทยาศาสตร์บัณฑิต สาขาเคมีสิ่งแวดล้อม มหาวิทยาลัยเกษตรศาสตร์ วิทยาเขตศรีราชา จ.ชลบุรี 2548 วิทยาศาสตรมหาบัณฑิต สาขาเคมีสิ่งแวดล้อม สถาบันเทคโนโลยีพระจอมเกล้าเจ้าคุณทหารลาดกระบัง กทม.



เอกสารนี้เป็นเอกสารที่สงวนไว้สำหรับการใช้งานเพื่อการศึกษาเท่านั้น ไม่อนุญาตให้นำไปใช้ประโยชน์ด้านการค้า
ไม่ว่ากรณีใดๆทั้งสิ้น อีกทั้งห้ามมิให้ดัดแปลงเนื้อหา และต้องอ้างอิงถึงเจ้าของเอกสารทุกครั้งที่มีการนำไปใช้