

การศึกษาผลที่ได้จากการใช้โปรแกรมวิเคราะห์สถิติผู้เข้าชมเว็บไซต์

The Study output of using Website Statistics Software



T097776



รศ.  
ป661ก  
2548

เลขที่.....  
เลขทะเบียน..... 97776  
วันเดือนปี..... 9 JUN 2009

เสนอ

ภาควิชาบริหารธุรกิจเกษตร

คณะเทคโนโลยีการเกษตร สถาบันเทคโนโลยีพระจอมเกล้าเจ้าคุณทหารลาดกระบัง

เพื่อความสมบูรณ์แห่งปริญญาวิทยาศาสตรบัณฑิต (เทคโนโลยีการจัดการ)

ปีการศึกษา 2548

เอกสารนี้เป็นเอกสารที่สงวนไว้สำหรับการใช้งานเพื่อการศึกษาเท่านั้น ไม่อนุญาตให้นำไปใช้ประโยชน์ด้านการค้า  
ไม่ว่ากรณีใดๆทั้งสิ้น อีกทั้งห้ามมิให้ดัดแปลงเนื้อหา และต้องอ้างอิงถึงเจ้าของเอกสารทุกครั้งที่มีการนำไปใช้



ใบรับรองปัญหาพิเศษ

สาขาเทคโนโลยีการจัดการ ภาควิชาบริหารธุรกิจเกษตร  
คณะเทคโนโลยีการเกษตร สถาบันเทคโนโลยีพระจอมเกล้าเจ้าคุณทหารลาดกระบัง

เรื่อง

การศึกษาผลที่ได้จากการใช้โปรแกรมวิเคราะห์สถิติผู้เข้าชมเว็บไซต์  
The Study output of using Website Statistics Software

โดย

นายปณณรัตน์ ชนะสิทธิ์ รหัส 45040728

รายงานฉบับนี้ได้รับการตรวจสอบและอนุมัติให้เป็นส่วนหนึ่งของการศึกษาวิชาปัญหาพิเศษ หลักสูตร วท.บ. (เทคโนโลยีการจัดการ)

เมื่อวันที่ 16 กุมภาพันธ์ พ.ศ. 2549

ประธานกรรมการปัญหาพิเศษ.....

(รองศาสตราจารย์เสาวรีย์ ตะโพนทอง)

หัวหน้าภาควิชา.....

(ผู้ช่วยศาสตราจารย์อภิสิทธิ์ แก้วฉา)

เอกสารนี้เป็นเอกสารที่สงวนไว้สำหรับการใช้งานเพื่อการศึกษาเท่านั้น ไม่อนุญาตให้นำไปใช้ประโยชน์ด้านการค้า  
ไม่ว่ากรณีใดๆทั้งสิ้น อีกทั้งห้ามมิให้ดัดแปลงเนื้อหา และต้องอ้างอิงถึงเจ้าของเอกสารทุกครั้งที่มีการนำไปใช้

## คำนิยม

ปัญหาพิเศษฉบับนี้จัดทำขึ้นจนสำเร็จเรียบร้อยเป็นอย่างดี ทั้งนี้เนื่องด้วยความอนุเคราะห์จากรองศาสตราจารย์เสาวรีย์ ตะโพนทอง ประธานกรรมการปัญหาพิเศษ และรองศาสตราจารย์อมศรี ตันพิพัฒน์ ที่กรุณาให้คำปรึกษา ชี้แนะและตรวจสอบแก้ไขข้อผิดพลาดต่าง ๆ โดยละเอียด จนทำให้ได้ปัญหาพิเศษที่สมบูรณ์ฉบับนี้ รวมทั้งอาจารย์ประจำภาควิชาบริหารธุรกิจเกษตรทุกท่านที่ได้ให้ความช่วยเหลือและประสิทธิ์ประสาทวิชาตลอดหลักสูตรการศึกษาระดับปริญญาตรี ผู้จัดทำขอกราบขอบพระคุณเป็นอย่างสูงมา ณ โอกาสนี้

นอกจากนี้ทางผู้จัดทำต้องขอขอบพระคุณพนักงานบริษัททุกบริษัทที่มีส่วนช่วยในการเอื้อเฟื้อข้อมูลและรายละเอียดอันเป็นประโยชน์ต่อการทำปัญหาพิเศษเป็นอย่างดี และขอขอบคุณคุณสมศักดิ์ เกตุยง ที่เจ้าหน้าที่ควบคุมห้องคอมพิวเตอร์ ที่ให้ความช่วยเหลือด้านอุปกรณ์คอมพิวเตอร์ในการจัดทำปัญหาพิเศษด้วยดีเสมอมา

สุดท้ายนี้ผู้จัดทำขอกราบขอบพระคุณ คุณพ่อ คุณแม่ ที่รักและเคารพอย่างสูง สถาบันการศึกษาที่เป็นแหล่งเรียนรู้ เพื่อน ๆ สวณกุลหลายรุ่น 120 และเพื่อน ๆ น้อง ๆ ในภาควิชาบริหารธุรกิจเกษตรทุกคนที่คอยให้ความช่วยเหลือเป็นกำลังใจมาโดยตลอด จึงขอขอบคุณทุกท่านจากใจจริงที่ทำให้ปัญหาพิเศษฉบับนี้สำเร็จลุล่วงได้ด้วยดี

ปุลณรัตน์ ชนะสิทธิ์

กุมภาพันธ์ 2549

## บทคัดย่อ

ชื่อเรื่อง : การศึกษาผลที่ได้จากการใช้โปรแกรมวิเคราะห์สถิติผู้เข้าชมเว็บไซต์

นักศึกษา : นายปณณรัตน์ ชนะสิทธิ์

ระดับการศึกษา : ปริญญาตรี

สาขาวิชา : เทคโนโลยีการจัดการ

ประธานกรรมการปัญหาพิเศษ : รองศาสตราจารย์เสาวรีย์ ตะโพนทอง

16/กุมภาพันธ์/2549

การศึกษาผลที่ได้จากการใช้โปรแกรมวิเคราะห์สถิติผู้เข้าชมเว็บไซต์ มีวัตถุประสงค์เพื่อศึกษาลักษณะ กระบวนการทำงานและผลการใช้งานของ โปรแกรมวิเคราะห์สถิติผู้เข้าชมเว็บไซต์ โดยเก็บรวบรวมข้อมูลจากผู้ใช้โปรแกรมและผู้ดูแลและรับผิดชอบเว็บไซต์ของหน่วยงานธุรกิจที่ใช้งานในส่วนของโปรแกรมวิเคราะห์สถิติผู้เข้าชมเว็บไซต์และผลสรุปข้อมูลจากการประมวลผลของโปรแกรม

ผลการศึกษาพบว่า บริษัทส่วนมากนำผลสรุปข้อมูลจากการประมวลผลของโปรแกรมไปใช้งานในการแก้ไขและปรับปรุงเว็บไซต์ให้มีประสิทธิภาพในการใช้งาน โดยผู้ใช้โปรแกรมเลือกใช้โปรแกรมสำเร็จรูปเพราะเป็น โปรแกรมที่ง่ายต่อการใช้งาน และติดตั้งได้สะดวก ซึ่งผู้ใช้โปรแกรมส่วนมากมีความคิดเห็นว่าโปรแกรมวิเคราะห์สถิติผู้เข้าชมเว็บไซต์ที่ใช้งานอยู่สามารถใช้งานได้ในระดับดี และควรนำไปใช้กับเว็บไซต์ของหน่วยงานธุรกิจและ E-commerce ส่วนผู้ดูแลเว็บไซต์ได้ใช้ผลสรุปข้อมูลจากการประมวลเป็นส่วนประกอบในการปรับปรุงข้อมูลและเนื้อหาของเว็บไซต์ของหน่วยงาน โดยมีความคิดเห็นว่าโปรแกรมในลักษณะนี้สามารถใช้ผลสรุปข้อมูลในการปรับปรุงเว็บไซต์ของหน่วยงานได้เป็นอย่างดี และสามารถปรับเปลี่ยนรายการสินค้าหรือบริการได้ถูกต้องตามความต้องการของลูกค้าส่วนใหญ่

จากการศึกษามีข้อเสนอแนะ คือ ควรจัดให้มีการเรียนรู้หรืออบรมการใช้งาน โปรแกรมในช่วงสั้น ๆ เพราะโปรแกรมนี้ใช้เวลาในการเรียนรู้ได้รวดเร็ว และควรเลือกใช้โปรแกรมที่มีความเหมาะสมกับการใช้งานเว็บไซต์ของหน่วยงาน ทั้งนี้ก็เพื่อการใช้งานโปรแกรมได้อย่างมีประสิทธิภาพ และสามารถนำข้อมูลที่ได้จากการประมวลผลมาใช้ประโยชน์ในการพัฒนาต่าง ๆ ของหน่วยงานต่อไป

เอกสารนี้เป็นเอกสารที่สงวนไว้สำหรับการใช้งานเพื่อการศึกษาเท่านั้น ไม่อนุญาตให้นำไปใช้ประโยชน์ด้านการค้า ไม่ว่ากรณีใดๆทั้งสิ้น อีกทั้งห้ามมิให้ดัดแปลงเนื้อหา และต้องอ้างอิงถึงเจ้าของเอกสารทุกครั้งที่มีการนำไปใช้

## สารบัญ

	หน้า
คำนิยาม	(1)
บทคัดย่อ	(2)
สารบัญตาราง	(5)
สารบัญภาพ	(7)
<b>บทที่ 1 บทนำ</b>	<b>1</b>
ความสำคัญและปัญหาของการศึกษา	1
วัตถุประสงค์การศึกษา	2
ประโยชน์ที่คาดว่าจะได้รับ	3
ขอบเขตการศึกษา	3
นิยามศัพท์	3
การตรวจเอกสาร	3
ระเบียบวิธีการวิจัย	5
<b>บทที่ 2 วิธีการศึกษาและขั้นตอนการดำเนินงาน</b>	<b>9</b>
ลักษณะของ โปรแกรมวิเคราะห์สถิติผู้เข้าชมเว็บไซต์	9
โครงสร้างของ โปรแกรมวิเคราะห์สถิติผู้เข้าชมเว็บไซต์	9
ลักษณะการใช้งานของ โปรแกรมวิเคราะห์สถิติผู้เข้าชมเว็บไซต์	10
ลักษณะผลสรุปการใช้งานเว็บไซต์ที่ได้จากการประมวลผลของ โปรแกรม	14
<b>บทที่ 3 ผลการศึกษา</b>	<b>20</b>
ส่วนที่ 1 ผลการศึกษาผู้ดูแลและรับผิดชอบ โปรแกรมวิเคราะห์สถิติ ผู้เข้าชมเว็บไซต์ของหน่วยงาน	20
ส่วนที่ 2 ผลการศึกษาผู้ใช้ผลสรุปรายงานจากการประมวลผลของ โปรแกรมวิเคราะห์สถิติผู้เข้าชมเว็บไซต์	30

เอกสารนี้เป็นเอกสารที่สงวนไว้สำหรับการใช้งานเพื่อการศึกษาเท่านั้น ไม่อนุญาตให้นำไปใช้ประโยชน์ด้านการค้า  
ไม่ว่ากรณีใดๆทั้งสิ้น อีกทั้งห้ามมิให้ดัดแปลงเนื้อหา และต้องอ้างอิงถึงเจ้าของเอกสารทุกครั้งที่มีการนำไปใช้

## สารบัญ (ต่อ)

	หน้า
<b>บทที่ 4 สรุปและข้อเสนอแนะ</b>	<b>43</b>
สรุป	43
ข้อเสนอแนะ	46
ข้อเสนอแนะสำหรับการวิจัยครั้งต่อไป	46
<b>เอกสารอ้างอิง</b>	<b>47</b>
<b>ภาคผนวก</b>	<b>48</b>
ภาคผนวก ก แบบสอบถามสำหรับผู้ใช้งานโปรแกรมวิเคราะห์สถิติผู้เข้าชมเว็บไซต์	49
ภาคผนวก ข แบบสอบถามสำหรับผู้ดูแลเว็บไซต์	53
ภาคผนวก ค คู่มือการลงรหัสแบบสอบถามสำหรับผู้ใช้งานโปรแกรม	57
ภาคผนวก ง คู่มือการลงรหัสแบบสอบถามสำหรับผู้ดูแลเว็บไซต์	63

เอกสารนี้เป็นเอกสารที่สงวนไว้สำหรับการใช้งานเพื่อการศึกษาเท่านั้น ไม่อนุญาตให้นำไปใช้ประโยชน์ด้านการค้า  
ไม่ว่ากรณีใดๆทั้งสิ้น อีกทั้งห้ามมิให้ดัดแปลงเนื้อหา และต้องอ้างอิงถึงเจ้าของเอกสารทุกครั้งที่มีการนำไปใช้

## สารบัญตาราง

ตารางที่	หน้า
1 จำนวนประชากรในแต่ละบริษัท	7
2 ความต้องการของระบบในการติดตั้งโปรแกรม	10
3 จำนวนและร้อยละของผู้ใช้โปรแกรมแต่ละหน่วยงาน จำแนกตามเพศ	21
4 จำนวนและร้อยละของผู้ใช้โปรแกรมแต่ละหน่วยงาน จำแนกตามช่วงอายุ	21
5 จำนวนและร้อยละของผู้ใช้โปรแกรมแต่ละหน่วยงาน จำแนกตามระดับการศึกษา	22
6 จำนวนและร้อยละของผู้ใช้โปรแกรมแต่ละหน่วยงาน จำแนกตามระยะเวลาการทำงาน ในหน่วยงานต้นสังกัด	23
7 ระยะเวลาในการใช้งาน โปรแกรมวิเคราะห์สถิติผู้เข้าชมเว็บไซต์	24
8 การศึกษาหรืออบรมการใช้งาน	24
9 การใช้งาน โปรแกรมวิเคราะห์สถิติผู้เข้าชมเว็บไซต์จากหน่วยงานอื่น	25
10 เครื่องมือหรืออุปกรณ์ที่ใช้ในการดำเนินงาน	26
11 โปรแกรมวิเคราะห์สถิติผู้เข้าชมเว็บไซต์ที่ใช้งานอยู่ในปัจจุบัน	26
12 สาเหตุที่นำโปรแกรมวิเคราะห์สถิติผู้เข้าชมเว็บไซต์มาใช้งาน	27
13 การประสบปัญหาจากการดำเนินงาน โปรแกรมวิเคราะห์สถิติผู้เข้าชมเว็บไซต์	27
14 ความคิดเห็นเกี่ยวกับ โปรแกรมวิเคราะห์สถิติผู้เข้าชมเว็บไซต์ที่ใช้ในหน่วยงาน	28
15 เว็บไซต์ที่ควรนำโปรแกรมวิเคราะห์สถิติผู้เข้าชมเว็บไซต์มาใช้งาน	29
16 ระดับความคิดเห็นเกี่ยวกับความพึงพอใจต่อการใช้โปรแกรม	29
17 จำนวนและร้อยละของผู้ดูแลเว็บไซต์แต่ละหน่วยงาน จำแนกตามเพศ	31
18 จำนวนและร้อยละของผู้ดูแลเว็บไซต์แต่ละหน่วยงาน จำแนกตามช่วงอายุ	31
19 จำนวนและร้อยละของผู้ดูแลเว็บไซต์แต่ละหน่วยงาน จำแนกตามระดับการศึกษา	32
20 จำนวนและร้อยละของผู้ดูแลเว็บไซต์แต่ละหน่วยงาน จำแนกตามระยะเวลาการทำงาน ในหน่วยงานต้นสังกัด	33
21 ระยะเวลาในการดูแลและรับผิดชอบเว็บไซต์	34
22 การใช้ข้อมูลจากฝ่ายการตลาดหรือฝ่ายที่เกี่ยวข้องในหน่วยงานเพื่อการปรับปรุงเว็บไซต์	35

เอกสารนี้เป็นเอกสารที่สงวนไว้สำหรับการใช้งานเพื่อการศึกษาเท่านั้น ไม่อนุญาตให้นำไปใช้ประโยชน์ด้านการค้า  
ไม่ว่ากรณีใดๆทั้งสิ้น อีกทั้งห้ามมิให้ดัดแปลงเนื้อหา และต้องอ้างอิงถึงเจ้าของเอกสารทุกครั้งที่มีการนำไปใช้

## สารบัญตาราง (ต่อ)

ตารางที่	หน้า
23 การใช้ข้อมูลจากฝ่าย MIS ของหน่วยงานเพื่อการปรับปรุงเว็บไซต์	35
24 การใช้ข้อมูลจากฝ่าย IT หรือฝ่ายที่เกี่ยวข้องกับการจัดการเทคโนโลยีในหน่วยงานเพื่อการปรับปรุงเว็บไซต์	36
25 การใช้ข้อมูลจากผู้บริหารหน่วยงานต้นสังกัดเพื่อการปรับปรุงเว็บไซต์	37
26 การใช้ข้อมูลจากการประมวลผลของโปรแกรมเพื่อแก้ปัญหการใช้งานเว็บไซต์	38
27 การใช้ข้อมูลจากการประมวลผลของโปรแกรมเพื่อการปรับปรุงเว็บไซต์	39
28 การเกิดปัญหาหลังจากการใช้ข้อมูลจากการประมวลผลของโปรแกรม	40
29 ความคิดเห็นเกี่ยวกับ โปรแกรมวิเคราะห์สถิติผู้เข้าชมเว็บไซต์	40
30 ระดับความคิดเห็นเกี่ยวกับความพึงพอใจต่อการใช้โปรแกรมในด้านผู้ใช้งานเว็บไซต์	42
31 ระดับความคิดเห็นเกี่ยวกับความพึงพอใจต่อการใช้โปรแกรมในด้านสินค้าหรือบริการ	42

เอกสารนี้เป็นเอกสารที่สงวนไว้สำหรับการใช้งานเพื่อการศึกษาเท่านั้น ไม่อนุญาตให้นำไปใช้ประโยชน์ด้านการค้า  
ไม่ว่ากรณีใดๆทั้งสิ้น อีกทั้งห้ามมิให้ดัดแปลงเนื้อหา และต้องอ้างอิงถึงเจ้าของเอกสารทุกครั้งที่มีการนำไปใช้

## สารบัญภาพ

ภาพที่		หน้า
1	โปรแกรมวิเคราะห์สถิติผู้เข้าชมเว็บไซต์ รุ่น Weblog Expert Lite	11
2	โปรแกรมวิเคราะห์สถิติผู้เข้าชมเว็บไซต์ รุ่น AlterWind Log Analyzer Lite	11
3	หน้าต่างสำหรับตั้งชื่อข้อมูลการใช้งาน	12
4	หน้าต่างในการเลือก Log Files	13
5	ข้อมูล Log Files ที่เลือกในการวิเคราะห์ผล	13
6	ขั้นตอนการประมวลผลข้อมูล	14
7	สถิติการใช้งานเว็บไซต์ทั่วไป (General Statistics)	15
8	สถิติผู้ใช้งานเว็บไซต์ (Activity Statistics)	15
9	สถิติการใช้งานบนเว็บไซต์ (Access Statistics)	16
10	สถิติการใช้งานจากเครื่องแม่ข่าย (Visitors)	17
11	สถิติเกี่ยวกับการค้นหาหรือสืบค้น (Referrers)	17
12	สถิติโปรแกรมสืบค้น (Browsers หรือ Browsers and Platforms)	18
13	ข้อมูลการผิดพลาด (Errors)	18
14	ขั้นตอนการใช้งานโปรแกรมทั่วไป	19

เอกสารนี้เป็นเอกสารที่สงวนไว้สำหรับการใช้งานเพื่อการศึกษาเท่านั้น ไม่อนุญาตให้นำไปใช้ประโยชน์ด้านการค้า  
ไม่ว่ากรณีใดๆทั้งสิ้น อีกทั้งห้ามมิให้ดัดแปลงเนื้อหา และต้องอ้างอิงถึงเจ้าของเอกสารทุกครั้งที่มีการนำไปใช้

# บทที่ 1

## บทนำ

### ความสำคัญและปัญหาของการศึกษา

การดำเนินงานของหน่วยงานต่าง ๆ ในปัจจุบัน มีความจำเป็นที่ต้องใช้เทคโนโลยีเข้ามาช่วยในการติดต่อกับลูกค้า ผู้ใช้บริการหรือในระดับหน่วยงานกันเอง ทำให้เทคโนโลยีทางอินเทอร์เน็ตมีบทบาทในหน่วยงานทางราชการและเอกชนมากขึ้น ดังที่เราได้เห็นจากการเปิดเว็บไซต์ของหน่วยงานต่าง ๆ เพื่อให้ผู้ที่สนใจเข้าเยี่ยมชมหรือขอรับบริการผ่านทางเครือข่ายอินเทอร์เน็ตได้หรืออาจเป็นการเปิดเว็บไซต์เพื่อการค้าขายทางอินเทอร์เน็ตหรือที่เรียกว่า พาณิชย์อิเล็กทรอนิกส์ เพื่อให้เยี่ยมชมตัวอย่างสินค้า ประเภทและราคา ประวัติความเป็นมาของบริษัทหรือหน่วยงานเอง ทั้งหมดนี้มีผลต่อการดำเนินงานของหน่วยงานต่าง ๆ ทั้งสิ้น ในส่วนเทคโนโลยีทางอินเทอร์เน็ตจึงมีเว็บไซต์ต่าง ๆ เกิดขึ้นมากมายเพื่อใช้งานควบคู่กันไป การบริหารเว็บไซต์ของหน่วยงานไม่ว่าจะเป็นทางราชการหรือเอกชน จึงมีส่วนทำให้เกิดประสิทธิภาพในการดำเนินงานเพื่อให้ประสบความสำเร็จตามเป้าหมายของหน่วยงานนั้น ๆ ที่ตั้งไว้ การทำงานในปัจจุบันไม่จำเป็นต้องมีการติดต่อกันเองโดยตรง เพราะสามารถติดต่อกันผ่านทางหน้าเว็บไซต์ของหน่วยงานเพื่อขอรับบริการตามที่ต้องการหรือเพื่อการค้าขายสินค้าและบริการต่าง ๆ ดังนั้นเว็บไซต์ของหน่วยงานไม่ว่าจะเป็นทางราชการหรือเอกชน จึงเปรียบเสมือนเป็นหน้าตาของหน่วยงานเอง จำเป็นต้องได้รับการบริหารจัดการอย่างเป็นระบบเหมือนหน่วยงานจริง

ในส่วนของหน่วยงานทางเอกชนหรือธุรกิจ การจะดำเนินงานให้ประสบความสำเร็จไม่ได้อยู่ที่การขายสินค้าหรือบริการให้ได้กำไรสูงสุดเพียงเท่านั้น แต่ยังอยู่ที่การติดต่อสัมพันธ์กับลูกค้าหรือหน่วยงานที่เกี่ยวข้อง ซึ่งในสภาวะปัจจุบันการขายหน้าร้านอาจมีความสำคัญน้อยลงไป ด้วยข้อจำกัดของบริเวณที่ตั้งของร้าน การติดต่อของลูกค้าหรือผู้รับบริการไม่ได้รับความสะดวก ดังนั้นการใช้งานบนเครือข่ายอินเทอร์เน็ตผ่านทางเว็บไซต์ของหน่วยงานทางธุรกิจจึงมีความนิยมเป็นอย่างมาก ทำให้มีความจำเป็นที่หน่วยงานเจ้าของเว็บไซต์ต้องมีการบันทึกการใช้งานบนเว็บเพจ วิเคราะห์ข้อมูลการเข้าเยี่ยมชมของลูกค้าและผู้สนใจหรือบันทึกสถิติการใช้งานในด้านต่าง ๆ ที่ผู้เข้าชมเว็บไซต์ได้ทำไว้ ซึ่งการที่จะบริหารงานเว็บไซต์หรือธุรกิจเกี่ยวกับการค้าขายบนเครือข่ายอินเทอร์เน็ตให้เกิดประสิทธิภาพกับหน่วยงานธุรกิจให้มากที่สุด จึงจำเป็นต้องได้รับเอกสารที่เป็นเอกสารที่สงวนไว้สำหรับการใช้งานเพื่อการศึกษาเท่านั้น ไม่อนุญาตให้นำไปเผยแพร่ขึ้นด้านการค้าไม่ว่ากรณีใดๆทั้งสิ้น อีกทั้งห้ามมิให้ดัดแปลงเนื้อหา และต้องอ้างอิงถึงเจ้าของเอกสารทุกครั้งที่มีการนำไปใช้

การวิเคราะห์ ประมวลผลหรือแม้กระทั่งต้องรู้ว่าผู้ใช้งานบนเว็บไซต์นั้นเข้าด้วยโปรแกรม สืบค้นข้อมูลบนอินเทอร์เน็ต (Web browser) อะไร เข้าเว็บไซต์ของหน่วยงานโดยการเชื่อมโยงมาจากเว็บไซต์ใด วันหนึ่ง ๆ มีผู้เข้าเยี่ยมชมกี่คนและอื่น ๆ อีกที่เป็นส่วนประกอบที่ออกมาเป็น รายงานและผลการวิเคราะห์ที่ให้หน่วยงานสามารถดำเนินงานผ่านทางเว็บไซต์ได้อย่างมีประสิทธิภาพมากที่สุด

การจัดทำเว็บไซต์ของหน่วยงานที่ขาดการบริหารจัดการที่ดีจะก่อให้เกิดปัญหาต่าง ๆ กับ หน่วยงานเป็นลูกโซ่ไป โดยเฉพาะอย่างยิ่งหน่วยงานที่ทำเว็บไซต์ในลักษณะพาณิชย์อิเล็กทรอนิกส์ (E-Commerce) จำเป็นต้องได้รับการวิเคราะห์และประมวลผลเพื่อไม่ให้เกิดปัญหาในการใช้งาน อาทิเช่น ช่องสัญญาณ (Bandwidth) ไม่เพียงพอ การที่บางโปรแกรมสืบค้นสามารถเข้าได้แต่บาง โปรแกรมไม่สามารถเข้าเพื่อเยี่ยมชมเว็บไซต์ ฯลฯ ซึ่งเป็นปัญหาที่ทำให้เว็บไซต์ของหน่วยงาน ไม่ได้รับการตอบสนองจากผู้ใช้งานที่เพียงพอ เป็นผลสืบเนื่องให้การทำธุรกิจการค้าผ่านทางหน้า เว็บไซต์ไม่ได้รับความนิยมนเท่าที่ควร ปัญหาต่าง ๆ เหล่านี้สามารถป้องกันไม่ให้เกิดขึ้นได้ การ ป้องกันนี้จะเป็นผลให้การทำธุรกรรมบนเว็บไซต์เกิดขึ้น ได้ตลอดเวลาและรองรับเพื่อที่จะแก้ไข ปัญหาที่อาจเกิดขึ้นได้

สำหรับเทคโนโลยีที่เข้ามาช่วยในกระบวนการบริหารและจัดการเว็บไซต์ของหน่วยงาน ที่กำลังได้รับความนิยมอย่างแพร่หลาย เรียกว่าโปรแกรมวิเคราะห์สถิติผู้เข้าชมเว็บไซต์ (Website Statistics Software) เพื่อให้หน่วยงานนั้นสามารถจัดการกับปัญหาที่เกิดขึ้นกับการใช้งานบน เว็บไซต์ของหน่วยงานและได้สรุปผลการใช้งานหรือการสั่งซื้อสั่งขายผ่านทางเว็บไซต์ได้ ทั้งนี้ก็ เพื่อลดปัญหาเนื่องมาจากการทำงานของเว็บไซต์และแก้ไข ปรับปรุงในส่วนที่ไม่ได้รับความสะดวก หรือเป็นที่นิยมบนแต่ละเว็บเพจ จากความสำคัญและปัญหาดังกล่าวข้างต้นทำให้ผู้ศึกษาสนใจถึง ลักษณะการบริหารจัดการและศึกษาถึงสถิติของผู้เข้าเยี่ยมชมเว็บไซต์ ซึ่งในปัจจุบันนี้แม้จะได้รับความ นิยมอย่างแพร่หลายแต่ก็จำกัดอยู่ในหน่วยงานทางธุรกิจตั้งแต่ขนาดกลาง ไปจนถึงขนาดใหญ่ การศึกษานี้เพื่อเป็นแนวทางในแก้ปัญหาข้างต้นที่ได้กล่าวไปแล้ว

## วัตถุประสงค์การศึกษา

1. เพื่อศึกษาลักษณะและกระบวนการทำงานของโปรแกรมวิเคราะห์สถิติผู้เข้าชม เว็บไซต์
2. เพื่อทราบถึงผลการใช้งาน โปรแกรมวิเคราะห์สถิติผู้เข้าชมเว็บไซต์

เอกสารนี้เป็นเอกสารที่สงวนไว้สำหรับการใช้งานเพื่อการศึกษาเท่านั้น ไม่อนุญาตให้นำไปใช้ประโยชน์ด้านการค้า ไม่ว่ากรณีใดๆทั้งสิ้น อีกทั้งห้ามมิให้ดัดแปลงเนื้อหา และต้องอ้างอิงถึงเจ้าของเอกสารทุกครั้งที่มีการนำไปใช้

## ประโยชน์ที่คาดว่าจะได้รับ

1. ทราบถึงขั้นตอนในการดำเนินงานของโปรแกรมวิเคราะห์สถิติผู้เข้าชมเว็บไซต์
2. ทราบถึงประโยชน์ ข้อจำกัดและทัศนคติของผู้ใช้งาน โปรแกรมวิเคราะห์สถิติผู้เข้าชมเว็บไซต์ในหน่วยงานทางธุรกิจ
3. สามารถนำข้อจำกัดจากผลที่ได้มาปรับปรุงและแก้ไขให้มีการใช้งานได้สะดวกยิ่งขึ้น

## ขอบเขตการศึกษา

1. เก็บรวบรวมข้อมูลจากพนักงานที่รับผิดชอบในการดูแลโปรแกรมวิเคราะห์สถิติผู้เข้าชมเว็บไซต์และผู้ที่ใช้รายงานสรุปผลของโปรแกรมดังกล่าวในบริษัทหรือหน่วยงานทางธุรกิจที่ศึกษา
2. เลือกสุ่มตัวอย่างประชากรบริษัทที่มีเว็บไซต์เพื่อการดำเนินงานทางธุรกิจขนาดกลางถึงขนาดใหญ่ ในเขตกรุงเทพมหานคร จำนวน 10 บริษัท
3. ช่วงเวลาที่ทำการศึกษา เดือนพฤศจิกายน 2548 ถึง เดือนมกราคม 2549

## นิยามศัพท์

โปรแกรมวิเคราะห์สถิติผู้เข้าชมเว็บไซต์ คือ โปรแกรมที่ใช้ในการวิเคราะห์และสรุปผลผู้เข้าชมเว็บไซต์ในรูปแบบของตัวเลข กราฟ สามารถตรวจสอบในเรื่องเลขไอพี รายละเอียดต่าง ๆ ของผู้เข้าชมเว็บไซต์และช่องสัญญาณสื่อสาร เป็นต้น

## การตรวจเอกสาร

อารีย์ (2530) ศึกษาเรื่องการใช้โปรแกรมสำเร็จรูป SPSS/PC+ ในการวิจัย โดยได้อธิบายแนะนำวิธีการประมวลผลงานวิจัยโดยใช้ไมโครคอมพิวเตอร์ ใช้โปรแกรมสำเร็จรูป SPSS/PC+ รุ่น 2.0 วิธีการเตรียมข้อมูล การเตรียมโปรแกรมคำสั่ง รูปแบบสถิติที่ใช้ ตลอดจนวิธีการ run โปรแกรม การเขียนโปรแกรมคำสั่ง ประกอบด้วยคำสั่งที่ใช้อธิบายข้อมูล คัดแปลงข้อมูลและคำสั่งวิเคราะห์ผลทางสถิติต่าง ๆ คือ สถิติเชิงพรรณนา ตารางหลายตาราง การทดสอบสมมุติฐานของค่าเฉลี่ยสองกลุ่ม การวิเคราะห์ความแปรปรวนและการวิเคราะห์การถดถอย ยกตัวอย่างประกอบและวิธีการ

ไม่ว่ากรณีใดๆทั้งสิ้น อีกทั้งห้ามมิให้คัดแปลงเนื้อหา และต้องอ้างอิงถึงเจ้าของเอกสารทุกครั้งที่มีการนำไปใช้

วิเคราะห์ผลลัพธ์ที่ได้จากโปรแกรม นอกจากนั้นยังมีการใช้คำสั่ง REVIEW เพื่อบรรณาธิกรณข้อมูลและวิธีการใช้โปรแกรมสำเร็จรูป DBASE III Plus ในการสร้างเพิ่มข้อมูลด้วย

กมล (2534) ศึกษาเรื่องการวิเคราะห์ข้อมูลทางสถิติด้วย Minitab โดยมีวัตถุประสงค์เพื่อศึกษาการใช้โปรแกรม Minitab เพื่อวิเคราะห์ข้อมูลทางสถิติและศึกษาการเขียนคำสั่งต่าง ๆ ของโปรแกรม Minitab อย่างง่าย โดยทำการศึกษาเฉพาะคำสั่งที่เกี่ยวข้องกับการวิเคราะห์ข้อมูล เช่น คำสั่งที่ใช้วิเคราะห์ความแปรปรวนทางเดียว คำสั่งที่ใช้วิเคราะห์ความแปรปรวนสองทาง คำสั่งที่ใช้วิเคราะห์ข้อมูลที่แบ่งเป็นประเภทย่อย ได้แก่ การทดสอบภาวะสารูปดี และการวิเคราะห์ ข้อมูลในตารางการันจอร์ และคำสั่งที่ใช้วิเคราะห์ด้วยสถิติที่ไม่ใช่พารามิเตอร์ จากการศึกษาพบว่า 1.การนำข้อมูลเข้าใช้คำสั่ง READ, SET และ INSERT สามารถตรวจสอบรายละเอียดใน worksheet ได้ด้วยคำสั่ง INFORMATION, SAVE, RETRIEVE, AME, PRINT, WRITE, OUTFILE และ PAPER 2.การแก้ไขข้อมูลและสร้างตัวแปรใหม่ใช้คำสั่ง LET สามารถลบข้อมูลด้วยคำสั่ง ERASE หรือ DELETE สามารถคัดลอกข้อมูลได้ด้วยคำสั่ง COPY กำหนดรหัสใหม่ด้วยคำสั่ง CODE 3.สามารถแสดงแผนภาพของข้อมูลด้วยคำสั่ง HISTOGRAM, DOTPLOT, STEM-AND-LEAF และ BOXPLOT 4.การคำนวณสถิติพรรณนาให้ใช้คำสั่ง DESCRIBE 5.การอนุมานค่าเฉลี่ยประชากรเมื่อทราบค่าแปรปรวนของประชากรให้ใช้คำสั่ง ZINTERVAL และ ZTEST 6.การเปรียบเทียบค่าเฉลี่ยประชากรในกรณีตัวอย่างสองชุดเป็นอิสระกันและ ให้ใช้คำสั่ง TWOSAMPLE 7.การวิเคราะห์ความแปรปรวนทางเดียวข้อมูลที่เปรียบเทียบอยู่ต่างสคมภ์กันใช้คำสั่ง AOVONEWAY 8.การวิเคราะห์ความถดถอยเชิงเส้นอย่างง่ายและเชิงซ้อนให้ใช้คำสั่ง REGRESS 9.การทดสอบภาวะสารูปดีไม่มีคำสั่งเฉพาะ ต้องอาศัยคำสั่งพื้นฐานที่มี การทดสอบความเกี่ยวข้องกันในตารางการันจอร์ให้ ใช้คำสั่ง CHISQUARE และ 10.การทดสอบรันใช้ใช้คำสั่ง RUNS การทดสอบโดยใช้เครื่องหมายให้ใช้คำสั่ง STEST

วิภา (2548) ศึกษาเรื่องผลที่ได้รับจากการใช้โปรแกรมสำเร็จรูป myAccount ในงานระบบบัญชี มีวัตถุประสงค์ของงานเพื่อศึกษาลักษณะการดำเนินงาน โปรแกรมสำเร็จรูปและผลที่ได้รับจากการใช้งาน โปรแกรม โดยเก็บข้อมูลจากผู้ตัดสินใจใช้โปรแกรม ผู้ดูแลระบบและผู้ใช้โปรแกรมของ บริษัทแพนแปซิฟิกเวิลด์เทรดจำกัด บริษัทเคเบิล แอนด์ ไวร์เลส ไอดีซี อิงค์จำกัด และบริษัทโกลเด้น คีย์ ชาวด์จำกัด จากการศึกษาพบว่าผู้ตัดสินใจเลือกโปรแกรม myAccount เข้ามาใช้ในการดำเนินงานภายในองค์กรมีวัตถุประสงค์เพื่อให้เกิดความคล่องตัว สะดวก รวดเร็วและได้ผลลัพธ์ที่ถูกต้องตลอดจนมีการแลกเปลี่ยนข้อมูลในลักษณะของรูปแบบ Online-Realtime ซึ่งผู้ใช้จะสามารถทำการป้อนข้อมูล ส่งข้อมูล แลกเปลี่ยนข้อมูลได้อย่างเป็นปัจจุบัน

เอกสารนี้เป็นเอกสารที่สงวนไว้สำหรับการใช้งานเพื่อการศึกษาเท่านั้น ไม่อนุญาตให้นำไปใช้ประโยชน์ด้านการค้า ไม่ว่ากรณีใดๆทั้งสิ้น อีกทั้งห้ามมิให้ดัดแปลงเนื้อหา และต้องอ้างอิงถึงเจ้าของเอกสารทุกครั้งที่มีการนำไปใช้

## ระเบียบวิธีการวิจัย

### แหล่งข้อมูลและการเก็บข้อมูล

การศึกษาในครั้งนี้เป็นการศึกษาเชิงพรรณนา (Description Research) และการศึกษาเชิงสำรวจ (Exploratory Research) โดยมุ่งเน้นการศึกษาถึงลักษณะการทำงานของโปรแกรมวิเคราะห์สถิติผู้เข้าชมเว็บไซต์ในการใช้งานเว็บไซต์ และผลที่ได้รับจากการใช้โปรแกรมนี้ ในการดำเนินงานธุรกรรมผ่านทางเว็บไซต์ของหน่วยงาน จากผู้ใช้โปรแกรมเพื่อปรับปรุงเว็บไซต์ และผู้ใช้งานจากการประมวลผลข้อมูลของโปรแกรม ซึ่งมีวิธีการเก็บข้อมูลจาก 2 แหล่ง คือ

1. แหล่งข้อมูลปฐมภูมิ (Primary Data) มาจากการเก็บแบบสอบถามจากพนักงานที่ใช้โปรแกรมวิเคราะห์สถิติผู้เข้าชมเว็บไซต์และผู้ที่ใช้ผลสรุปรายงานจากการประมวลผลของโปรแกรมวิเคราะห์สถิติผู้เข้าชมเว็บไซต์

2. แหล่งข้อมูลทุติยภูมิ (Secondary Data) จากการศึกษาจากเอกสารการทำงานของบริษัท โปรแกรมวิเคราะห์สถิติผู้เข้าชมเว็บไซต์ รายงานผลข้อมูลของทางบริษัท หนังสือหรือวารสารที่มีบทความที่เกี่ยวข้อง เอกสารงานบนเครือข่ายอินเทอร์เน็ตต่าง ๆ ที่ทำให้ผลการศึกษานี้สมบูรณ์ยิ่งขึ้น

### กลุ่มประชากรที่ศึกษา

การศึกษาในครั้งนี้ ได้จัดเก็บข้อมูลจากผู้ใช้โปรแกรมวิเคราะห์สถิติผู้เข้าชมเว็บไซต์ของบริษัทต่าง ๆ จำนวน 10 บริษัท ซึ่งมีรายละเอียดดังต่อไปนี้

1. บริษัท แอควานซ์ บิสซิเนส ออโตเมชัน จำกัด ตั้งอยู่ที่ 688/111 โครงการหลักสี่ สแควร์ชอย 2 หมู่ 7 ถนนแจ้งวัฒนะ แขวงอนุสาวรีย์ เขตบางเขน กรุงเทพมหานคร 10220 เว็บไซต์ <http://www.abacompany.co.th>

2. บริษัท โพลาร์ เว็บแอปพลิเคชัน จำกัด ตั้งอยู่ที่ 731 อาคารพีเอ็ม ชั้น PM ถนนดินแดง แขวงดินแดง กรุงเทพมหานคร 10400 เว็บไซต์ <http://www.thaipay.com>

3. บริษัท ตลาด ดอท คอม จำกัด ตั้งอยู่ที่ 1768 อาคารไทยสมุทร ชั้น 10-12 กรุงเทพมหานคร เว็บไซต์ <http://www.tarad.com>

4. บริษัท บริลเลียน อีเล็กทรอนิกส์ จำกัด ตั้งอยู่ที่ 100/13 ซอยอมรพันธ์ 9 (ซอย 5) เสนานิคม 1 ลาดพร้าว กรุงเทพมหานคร 10230 เว็บไซต์ <http://www.bec.co.th>

5. ห้างหุ้นส่วนจำกัด นิโอนิก อีโวลูชัน ตั้งอยู่ที่ 111 ถนนลาดพร้าว ซอยลาดพร้าว 122

เลขที่วังทองหลาง แขวงวังทองหลาง กรุงเทพมหานคร 10310 เว็บไซต์ <http://www.neonic.co.th> ด้านการค้า  
ไม่ว่ากรณีใดๆทั้งสิ้น อีกทั้งห้ามมิให้คัดแปลงเนื้อหา และต้องอ้างอิงถึงเจ้าของเอกสารทุกครั้งที่มีการนำไปใช้

6.Alliance & Link Corporation Co.,Ltd. ตั้งอยู่ที่ 37 อาคารร่วมประสงค์ ชั้น 2 ซอย เพชรบุรี 15 ถนนเพชรบุรี เขตราชเทวี กรุงเทพมหานคร 10400 เว็บไซต์ <http://www.alcomputer.com>

7.G-net network solutions Co.,Ltd. ตั้งอยู่ที่ 46/153 หมู่ 12 ถนนนวลจันทร์ แขวงคลองกุ่ม เขตบึงกุ่ม กรุงเทพมหานคร 10230 เว็บไซต์ <http://www.g-net.co.th>

8.Internet Thailand Public Company Limited ตั้งอยู่ที่ 1768 อาคารไทยสมุทร ชั้น 10-12 กรุงเทพมหานคร เว็บไซต์ <http://www.thai.com>

9.S.I.T. (Thailand) Co.,Ltd. ตั้งอยู่ที่ 2034 อาคารอิศัลไทย 17-01 ถนนเพชรบุรีตัดใหม่ เขตบางกะปิ ห้วยขวาง กรุงเทพมหานคร 10320 เว็บไซต์ <http://www.synergy.co.th>

10. The Value System Co.,Ltd. ตั้งอยู่ที่ ชั้น 34 อาคารชาญอิสสระทาวเวอร์ 2 เลขที่ 2922/328-331 ถนนเพชรบุรีตัดใหม่ บางกะปิ ห้วยขวาง กรุงเทพมหานคร 10320 เว็บไซต์ <http://www.value.co.th>

โดยได้เลือกเจ้าหน้าที่และพนักงานที่ใช้งานโปรแกรมนี้ ซึ่งแบ่งตามระดับการใช้งานของโปรแกรมและรายงานที่ได้จากประมวลผลข้อมูลของโปรแกรม ดังนี้

- 1.ผู้ดูแลและรับผิดชอบ โปรแกรมวิเคราะห์สถิติผู้เข้าชมเว็บไซต์ของหน่วยงาน (ผู้ใช้โปรแกรม)
- 2.ผู้ที่ใช้ผลสรุปรายงานจากการประมวลผลของโปรแกรมวิเคราะห์สถิติผู้เข้าชมเว็บไซต์ คือ ผู้ดูแลเว็บไซต์เพื่อปรับปรุงและพัฒนาเว็บไซต์ของหน่วยงาน

หน้าที่ความรับผิดชอบของประชากรในแต่ละระดับที่ศึกษา

1.ผู้ดูแลและรับผิดชอบ โปรแกรมวิเคราะห์สถิติผู้เข้าชมเว็บไซต์ของหน่วยงาน (ผู้ใช้โปรแกรม) มีหน้าที่ความรับผิดชอบ ดังนี้ นำข้อมูลจากการใช้งานเว็บไซต์บนเครื่องแม่ข่าย (Server) หรือ Log File มาประมวลผลโดยโปรแกรมวิเคราะห์สถิติผู้เข้าชมเว็บไซต์ จากนั้นนำผลสรุปรายงานที่ได้จากโปรแกรมเสนอต่อฝ่ายต่าง ๆ ที่เกี่ยวข้อง เพื่อใช้ในการปรับปรุงเว็บไซต์ และนโยบายการดำเนินงานเว็บไซต์ของหน่วยงานให้มีประสิทธิภาพมากยิ่งขึ้น

2.ผู้ที่ใช้ผลสรุปรายงานจากการประมวลผลของโปรแกรมวิเคราะห์สถิติผู้เข้าชมเว็บไซต์ คือ ผู้ดูแลเว็บไซต์เพื่อปรับปรุงและพัฒนาเว็บไซต์ของหน่วยงาน มีหน้าที่ความรับผิดชอบ ดังนี้ นำข้อมูล ปัญหาและข้อขัดข้องจากผลสรุปรายงาน โดยการประมวลผลข้อมูลของโปรแกรมวิเคราะห์สถิติผู้เข้าชมเว็บไซต์ มาแก้ไขให้ใช้งานได้อย่างมีประสิทธิภาพและแก้ปัญหาจากการใช้งานอื่น ๆ

เอกสารนี้เป็นเอกสารที่งานไอทีสำหรับการใช้งานที่การศึกษาเท่านั้น ไม่อนุญาตให้นำไปใช้ประโยชน์ด้านการค้า ได้ทันที ทั้งนี้จากนั้นจึงปรับปรุงและพัฒนาเว็บไซต์ให้สอดคล้องกับความต้องการของฝ่ายบริหารที่ไม่ว่ากรณีใดๆทั้งสิ้น อีกทั้งห้ามมีเหตุดัดแปลงเนื้อหา และต้องอ้างอิงถึงเจ้าของเอกสารทุกครั้งที่มีการนำไปใช้

เกี่ยวข้องและลูกค้าที่ใช้บริการผ่านทางเว็บไซต์ของหน่วยงานโดยมีจำนวนประชากรที่ศึกษา ดังนี้ (ตารางที่ 1)

ตารางที่ 1 จำนวนประชากรในแต่ละบริษัท

ประชากร	ผู้ใช้โปรแกรม (จำนวนคน)	ผู้ดูแลเว็บไซต์ (จำนวนคน)	รวม
Internet Thailand Public Company Limited	3	4	7
บริษัท โพลาร์ เว็บแอปพลิเคชัน จำกัด	2	4	6
The Value System Co.,Ltd.	3	3	6
บริษัท บริลเลียน อีเล็กทรอนิกส์ จำกัด	2	3	5
G-net network solutions Co.,Ltd.	2	3	5
Alliance & Link Corporation Co.,Ltd.	2	2	4
S.I.T. (Thailand) Co.,Ltd.	2	2	4
บริษัท แอควานซ์ บิสซิเนส ออโตเมชัน จำกัด	1	2	3
บริษัท ตลาด คอท คอม จำกัด	1	2	3
ห้างหุ้นส่วนจำกัด นีโอนิก อีโวลูชัน	1	1	2
รวม	19	26	45

เครื่องมือและขั้นตอนการสร้างเครื่องมือที่ใช้ในการเก็บรวบรวมข้อมูล

ในการศึกษารั้วนี้ใช้แบบสอบถามเพื่อให้ได้ข้อมูลตามวัตถุประสงค์ของการศึกษา โปรแกรมวิเคราะห์สถิติผู้เข้าชมเว็บไซต์ โดยเก็บรวบรวมข้อมูลจากพนักงานผู้มีส่วนเกี่ยวข้องกับโปรแกรม ซึ่งประกอบด้วยชุดแบบสอบถาม ดังนี้

ชุดที่ 1 เป็นแบบสอบถามผู้ดูแลและรับผิดชอบโปรแกรมวิเคราะห์สถิติผู้เข้าชมเว็บไซต์ของหน่วยงานหรือผู้ใช้โปรแกรมที่ต้องทำผลสรุปการทำงานเพื่อให้ทราบปัญหาจากการใช้งานเว็บไซต์ของหน่วยงาน

ชุดที่ 2 เป็นแบบสอบถามผู้ที่ใช้ผลสรุปรายงานเพื่อแก้ไขในส่วนการใช้งานบนเว็บไซต์ของหน่วยงานหรือผู้ดูแลเว็บไซต์ เพื่อให้ทราบข้อมูลการใช้โปรแกรมหลังจากการประมวลผลแล้ว เอกสารนี้เป็นเอกสารที่สงวนไว้สำหรับการใช้งานเพื่อการศึกษาเท่านั้น ไม่อนุญาตให้นำไปใช้ประโยชน์ด้านการค้า ไม่ว่าจะกรณีใดๆทั้งสิ้น อีกทั้งห้ามมิให้ดัดแปลงเนื้อหา และต้องอ้างอิงถึงเจ้าของเอกสารทุกครั้งที่มีการนำไปใช้

## การวิเคราะห์และประมวลผลข้อมูล

หลังจากผู้ศึกษาเก็บข้อมูลแบบสอบถามจากผู้ดูแลและรับผิดชอบเว็บไซต์ของหน่วยงาน ผู้ใช้ผลเพื่อแก้ไข ปรับปรุงในส่วนของเว็บไซต์และในส่วนของนโยบายหน่วยงาน โดยผู้ศึกษาได้นำแบบสอบถามที่ได้มาดำเนินการตามขั้นตอนดังนี้

1. นำแบบสอบถามที่ได้จากการสำรวจมาตรวจสอบความถูกต้องของข้อมูล
  2. รวบรวมข้อมูลที่ได้จากแบบสอบถามที่ได้ตรวจสอบแล้วลงรหัสในคู่มือลงรหัสในคำถามปลายเปิดและทำการจัดกลุ่มข้อมูลในคำถามปลายเปิด
  3. ประมวลผลข้อมูลจากคู่มือลงรหัสทางโปรแกรมสถิติสำเร็จรูปเพื่อการวิจัยทางสังคมศาสตร์ (Statistic Package for Social Sciences: SPSS) โดยมีรายละเอียดดังนี้
    - 3.1 การวิเคราะห์เชิงปริมาณ (Quantitative Analysis) นำข้อมูลที่ได้จากการรวบรวมข้อมูลภาคสนามมาวิเคราะห์ด้วยวิธีการทางสถิติแบบง่าย ได้แก่ การแจกแจงความถี่ หาค่าร้อยละ และวิเคราะห์ข้อมูล โดยพิจารณาถึงองค์ประกอบต่าง ๆ ที่สอดคล้องและอยู่ในขอบเขตของวัตถุประสงค์
    - 3.2 การวิเคราะห์เชิงพรรณนา (Descriptive Analysis) เป็นการอธิบายรายละเอียดของข้อมูลที่ได้จากแบบสอบถามและจากแหล่งข้อมูลทุติยภูมิ
- ต่อจากนั้นนำข้อมูลข้างต้นมาสรุปและเสนอแนวทางในการพัฒนาการทำงานที่สามารถเป็นไปได้ เพื่อประสิทธิภาพที่สูงขึ้นในอนาคต

เอกสารนี้เป็นเอกสารที่สงวนไว้สำหรับการใช้งานเพื่อการศึกษาเท่านั้น ไม่อนุญาตให้นำไปใช้ประโยชน์ด้านการค้า ไม่ว่ากรณีใดๆทั้งสิ้น อีกทั้งห้ามมิให้ดัดแปลงเนื้อหา และต้องอ้างอิงถึงเจ้าของเอกสารทุกครั้งที่มีการนำไปใช้

## บทที่ 2

### วิธีการศึกษาและขั้นตอนการดำเนินงาน

#### ลักษณะของโปรแกรมวิเคราะห์สถิติผู้เข้าชมเว็บไซต์

โปรแกรมวิเคราะห์สถิติผู้เข้าชมเว็บไซต์ เป็น โปรแกรมที่ใช้ในการวิเคราะห์และสรุปผล ผู้เข้าชมเว็บไซต์ในรูปแบบของตัวเลข กราฟ สามารถตรวจสอบในเรื่องเลขไอพี รายละเอียดต่าง ๆ ของผู้เข้าชมเว็บไซต์ ช่องสัญญาณสื่อสารและสถิติที่สำคัญในการใช้งานเว็บไซต์ โดยประกอบด้วย โมดูล (Module) ต่าง ๆ ที่ทำหน้าที่แตกต่างกัน

โปรแกรมวิเคราะห์สถิติผู้เข้าชมเว็บไซต์ หรือ Website Statistics Software อาจมีชื่อเรียก ได้แตกต่างกันหลายชื่อแต่ในการใช้งานจะมีลักษณะการใช้งานที่คล้ายกัน ผลสรุปที่ออกมาจะได้ ผลสรุปโดยรวมเหมือนกันซึ่งจะแตกต่างกันไปในรายละเอียดย่อยตามแต่ละรุ่นของ โปรแกรมที่ใช้งานนั้น ๆ ซึ่งในปัจจุบันมีหลายโปรแกรมที่ได้รับความนิยมใช้งานกัน เช่น AlterWind Log Analyzer, Weblog Expert และ WebAlizer เป็นต้น

โปรแกรมวิเคราะห์สถิติผู้เข้าชมเว็บไซต์ เป็น โปรแกรมที่สามารถดาวน์โหลดมาใช้งานได้โดยไม่เสียค่าใช้จ่ายใด ๆ (Freeware) หรืออาจเสียค่าใช้จ่ายในการซื้อ โปรแกรมที่มีรุ่นที่ดีกว่า มี รายละเอียดของผลสรุปการใช้งานเว็บไซต์ที่มากกว่ามาใช้งานก็ได้ ซึ่งราคาก็จะแตกต่างกันไป ตามแต่ละบริษัทที่ผลิต

#### โครงสร้างของโปรแกรมวิเคราะห์สถิติผู้เข้าชมเว็บไซต์

โครงสร้างของโปรแกรมนี้นี้โดยทั่วไปประกอบด้วย

##### 1. โครงสร้างการใช้งานทั่วไปของโปรแกรม

- 1.1 New หรือ New Log List คือ การสร้างข้อมูลการใช้งาน (Log File) ขึ้นมาใหม่
- 1.2 Open หรือ Open Log List คือ การเปิดข้อมูลการใช้งานที่มีอยู่
- 1.3 Delete Profile หรือ Remove Log File คือ การลบข้อมูลการใช้งานที่เลือก
- 1.4 Exit คือ การออกหรือปิดโปรแกรมวิเคราะห์สถิติผู้เข้าชมเว็บไซต์

##### 2. โครงสร้างการสร้างผลสรุปการใช้งานเว็บไซต์

เอกสารนี้เป็นเอกสารที่สงวนลิขสิทธิ์ไว้สำหรับใช้ในวงจำกัด ไม่อนุญาตให้นำไปใช้ประโยชน์ด้านการค้า ไม่ว่าจะกรณีใดๆทั้งสิ้น อีกทั้งห้ามมิให้ดัดแปลงเนื้อหา และต้องอ้างอิงถึงเจ้าของเอกสารทุกครั้งที่มีการนำไปใช้

2.1 Analyze หรือ Generate Report คือ การประมวลผลข้อมูลการใช้งานออกมาในรูปผลสรุปข้อมูล

2.2 Language คือ สามารถเปลี่ยนภาษาของผลสรุปที่ประมวลผลออกมาได้

3. โครงสร้างช่วยเหลือหรือแนะนำการใช้งานโปรแกรม

3.1 Help คือ เมนูที่เลือกเมื่อต้องการทราบข้อมูลการใช้งานโปรแกรมนั้น ๆ เพิ่มเติม

### ลักษณะการใช้งานของโปรแกรมวิเคราะห์สถิติผู้เข้าชมเว็บไซต์

#### ขั้นตอนการดำเนินงานในปัจจุบัน

ก่อนที่จะติดตั้งโปรแกรมวิเคราะห์สถิติผู้เข้าชมเว็บไซต์ ผู้ใช้งานต้องสำรวจเครื่องคอมพิวเตอร์ให้มีคุณสมบัติเพียงพอที่จะติดตั้งโปรแกรม ซึ่งโดยทั่วไปได้กำหนดคุณสมบัติที่จำเป็น (System requirements) ดังนี้ (ตารางที่ 2)

#### ตารางที่ 2 ความต้องการของระบบในการติดตั้งโปรแกรม

ความต้องการของระบบ(System requirements)	ความต้องการขั้นต่ำ (Minimum)
หน่วยประมวลผล (CPU)	Intel หรือ AMD processor
หน่วยความจำ (Memory)	64 MB
พื้นที่ว่างบน Hard Disk	10 MB
ระบบปฏิบัติการ (Operating System)	Windows 98 ; Windows ME ; Windows 2000 ; Windows XP หรือ Windows 2003

เมื่อสำรวจเครื่องคอมพิวเตอร์ว่ามีคุณสมบัติเหมาะสมแล้วสำหรับการติดตั้ง หลังจากนั้นดำเนินการติดตั้งโปรแกรม ซึ่งในส่วนการใช้งานโปรแกรมมีดังนี้

#### การเริ่มต้นใช้งานโปรแกรมวิเคราะห์สถิติผู้เข้าชมเว็บไซต์

เมื่อเปิดโปรแกรมวิเคราะห์สถิติผู้เข้าชมเว็บไซต์ จะปรากฏหน้าต่างขึ้นมาซึ่งมีรูปร่าง

เอกสารนี้เป็นเอกสารที่สงวนไว้สำหรับการใช้งานเพื่อการศึกษานั้น ไม่อนุญาตให้นำไปใช้ประโยชน์ด้านการค้า  
แตกต่างกันไปตามแต่ละโปรแกรม (ภาพที่ 1 และภาพที่ 2)  
ไม่ว่ากรณีใดๆทั้งสิ้น อีกทั้งห้ามมิให้คัดแปลงเนื้อหา และต้องอ้างอิงถึงเจ้าของเอกสารทุกครั้งที่มีการนำไปใช้

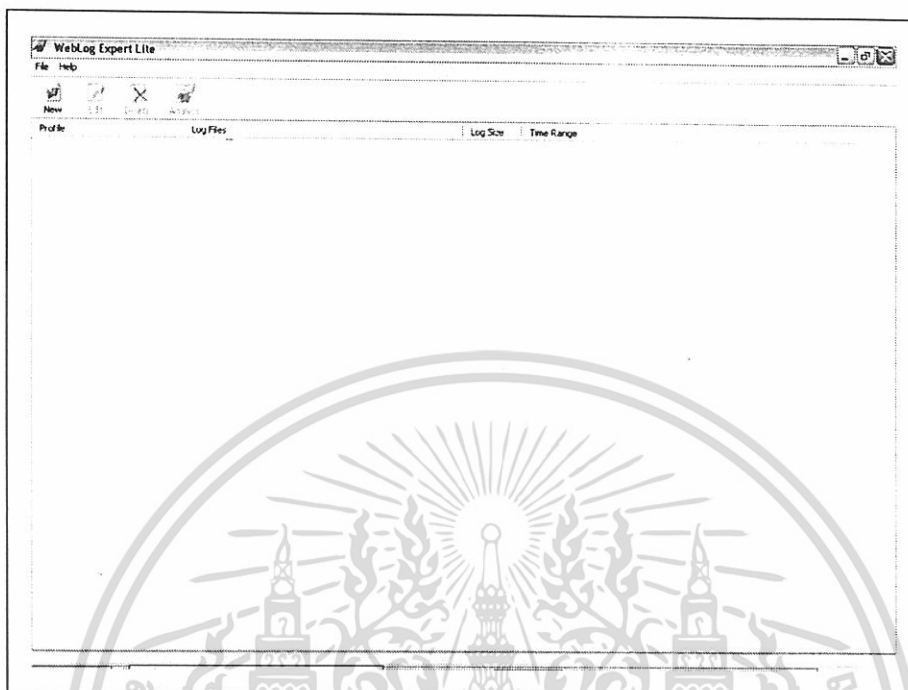

ภาพที่ 1 โปรแกรมวิเคราะห์สถิติผู้เข้าชมเว็บไซต์ รุ่น Weblog Expert Lite

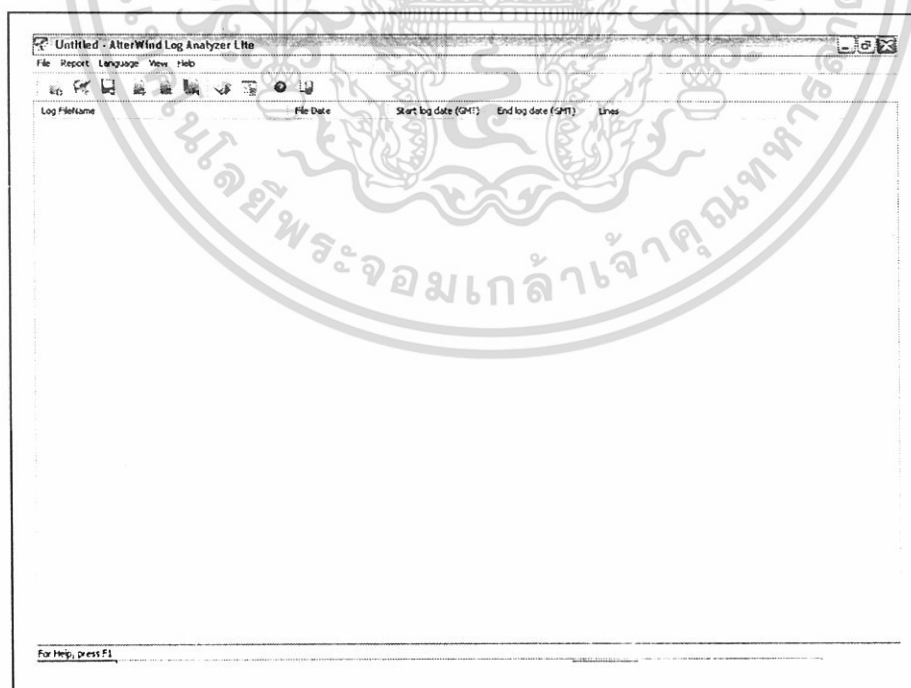

ภาพที่ 2 โปรแกรมวิเคราะห์สถิติผู้เข้าชมเว็บไซต์ รุ่น AlterWind Log Analyzer Lite

เอกสารนี้เป็นเอกสารที่สงวนไว้สำหรับการใช้งานเพื่อการศึกษาเท่านั้น ไม่อนุญาตให้นำไปใช้ประโยชน์ด้านการค้า  
ไม่ว่ากรณีใดๆทั้งสิ้น อีกทั้งห้ามมิให้ดัดแปลงเนื้อหา และต้องอ้างอิงถึงเจ้าของเอกสารทุกครั้งที่มีการนำไปใช้

### การเปิดข้อมูลการใช้งาน (New หรือ New Log List)

เป็นการสร้างข้อมูลการใช้งานบนเว็บไซต์หรือเปิดข้อมูลการใช้งานเว็บไซต์ที่มีอยู่ เพื่อที่จะนำข้อมูลนั้นไปประมวลต่อไป (ในที่นี้ขอยกตัวอย่างการใช้งานของโปรแกรม Weblog Expert Lite เป็น Freeware ที่สามารถดาวน์โหลดได้จาก <http://www.weblogexpert.com>) ซึ่งมีขั้นตอนการใช้งานดังนี้ (ภาพที่ 3)

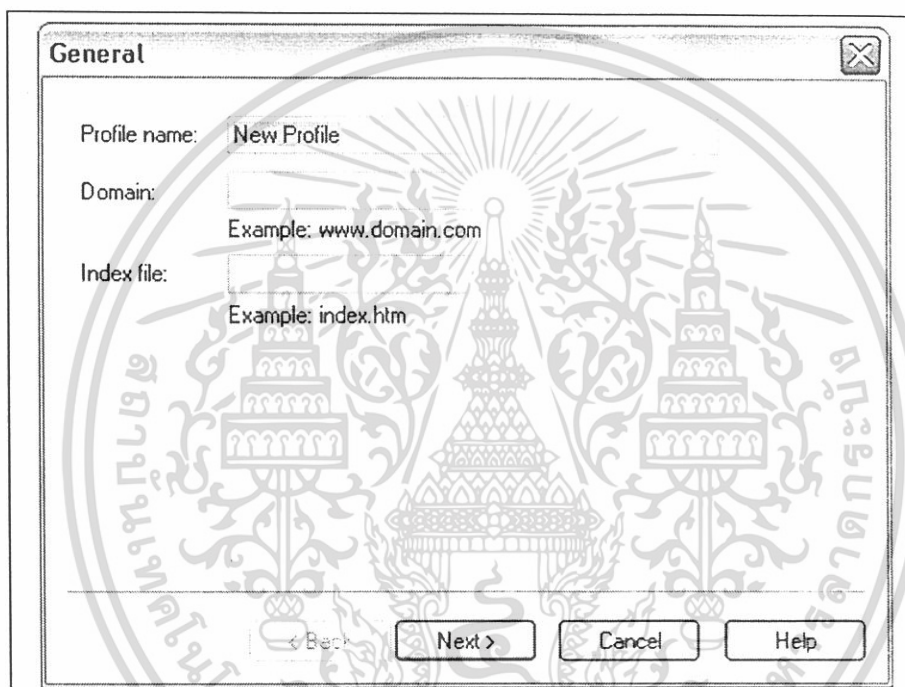

ภาพที่ 3 หน้าต่างสำหรับตั้งชื่อข้อมูลการใช้งาน

1. กดปุ่ม New จากนั้นตั้งชื่อในช่อง Profile name, Domain และ Index file

2. เมื่อตั้งชื่อหมดแล้วกดปุ่ม Next เพื่อไปเลือกข้อมูลการใช้งานบนเว็บไซต์ในหน้าต่างต่อไป

3. จากนั้นจะปรากฏหน้าต่าง Log Files ขึ้นมาเพื่อให้เลือกข้อมูลการใช้งานบนเว็บไซต์ โดยกดที่ปุ่ม Browse... เพื่อหาที่อยู่ของข้อมูลนั้น (ภาพที่ 4)

4. เมื่อได้ข้อมูล หรือ Log Files ที่ต้องการแล้วให้กดปุ่ม Finish

เมื่อเลือกข้อมูลการใช้งานบนเว็บไซต์ หรือ Log Files เป็นที่เรียบร้อยแล้วจะปรากฏข้อมูลที่เรานำมาไว้ในข้างต้นพร้อมทั้งชื่อ ที่มา ขนาดและช่วงเวลาที่จะวิเคราะห์ของข้อมูลในตัวโปรแกรม (ภาพที่ 5)

เอกสารนี้เป็นเอกสารที่สงวนไว้สำหรับการใช้งานเพื่อการศึกษาเท่านั้น ไม่อนุญาตให้นำไปใช้ประโยชน์ด้านการค้า ไม่ว่าจะกรณีใดๆทั้งสิ้น อีกทั้งห้ามมิให้ดัดแปลงเนื้อหา และต้องอ้างอิงถึงเจ้าของเอกสารทุกครั้งที่มีการนำไปใช้

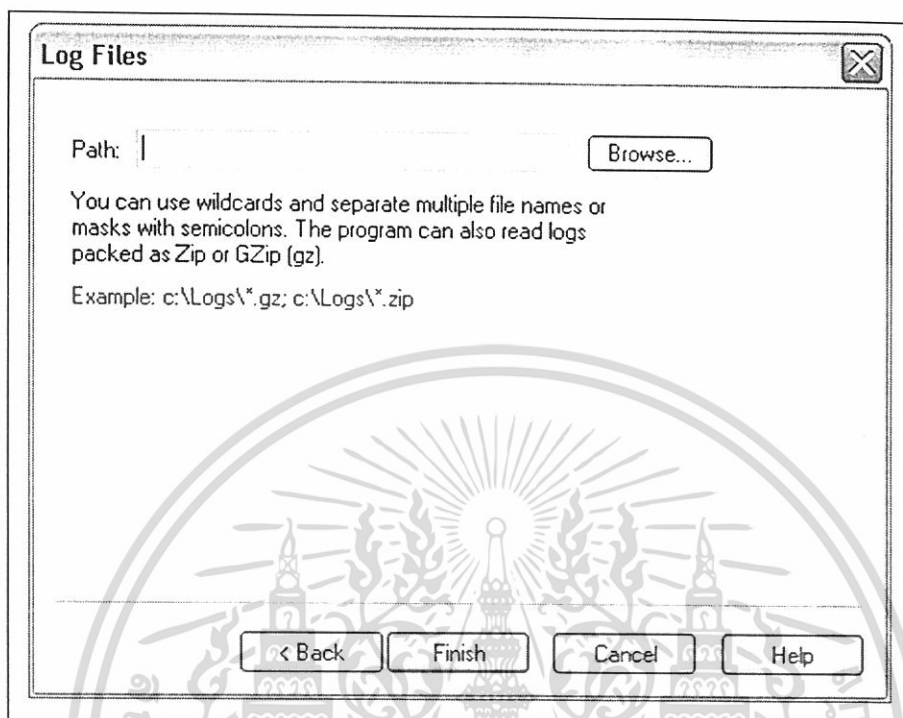

ภาพที่ 4 หน้าต่างในการเลือก Log Files



เอกสารนี้เป็นเอกสารที่สงวนไว้สำหรับการใช้งานเพื่อการศึกษาเท่านั้น ไม่อนุญาตให้นำไปใช้ประโยชน์ด้านการค้า  
**ภาพที่ 5 ข้อมูล Log Files ที่เลือกในการวิเคราะห์ผล**  
 ไม่ว่าจะกรณีใดๆทั้งสิ้น อีกทั้งห้ามมิให้ดัดแปลงเนื้อหา และต้องอ้างอิงถึงเจ้าของเอกสารทุกครั้งที่มีการนำไปใช้

### วิเคราะห์ข้อมูล (Analyze หรือ Generate Report)

ในขั้นตอนนี้เป็นการนำข้อมูลที่ได้ออกมาเลือกไว้ในข้างต้นมาประมวลผลข้อมูลเพื่อให้ได้ผลออกมาเป็นผลสรุปการใช้งานเว็บไซต์ โดยมีขั้นตอนการใช้งานดังนี้

1. เลือกที่เมนู File แล้วเลือก Analyze หรือกดที่ปุ่ม Analyze เลยก็ได้
2. จากนั้น โปรแกรมจะประมวลผลข้อมูลให้โดยอัตโนมัติ (ภาพที่ 6)

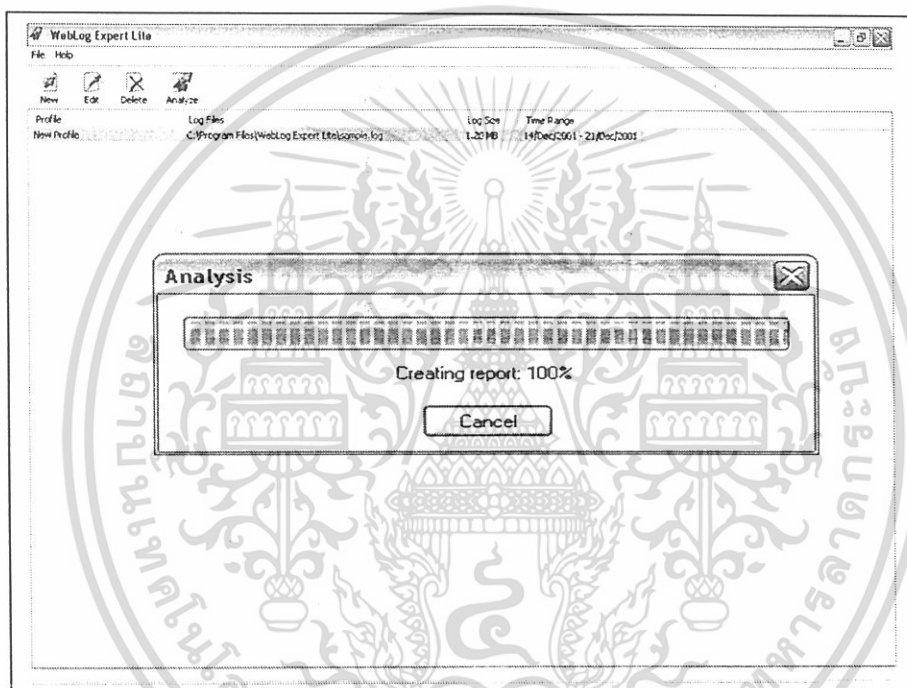

ภาพที่ 6 ขั้นตอนการประมวลผลข้อมูล

### ลักษณะผลสรุปการใช้งานเว็บไซต์ที่ได้จากการประมวลผลของโปรแกรม

โปรแกรมวิเคราะห์สถิติผู้เข้าชมเว็บไซต์ที่ใช้ในการวิเคราะห์ข้อมูลการใช้งานบนเว็บไซต์และส่วนต่าง ๆ ที่เกี่ยวข้อง มีลักษณะที่โปรแกรมนี้สามารถวิเคราะห์และประมวลผลจัดทำเป็นรายงานได้ คือ

1. สถิติการใช้งานบนเว็บไซต์ทั่วไป (General Statistics): ในส่วนนี้ประกอบไปด้วยรายละเอียดทางสถิติเกี่ยวกับการใช้งานหลักบนเว็บไซต์ทั่วไป ซึ่งสามารถประเมินผลโดยรวมจากการใช้งานเว็บไซต์ของหน่วยงานนั้น ๆ ได้ (ภาพที่ 7)

เอกสารนี้เป็นเอกสารที่สงวนไว้สำหรับการใช้งานเพื่อการศึกษาเท่านั้น ไม่อนุญาตให้นำไปใช้ประโยชน์ด้านการค้าไม่ว่ากรณีใดๆทั้งสิ้น อีกทั้งห้ามมิให้ดัดแปลงเนื้อหา และต้องอ้างอิงถึงเจ้าของเอกสารทุกครั้งที่มีการนำไปใช้

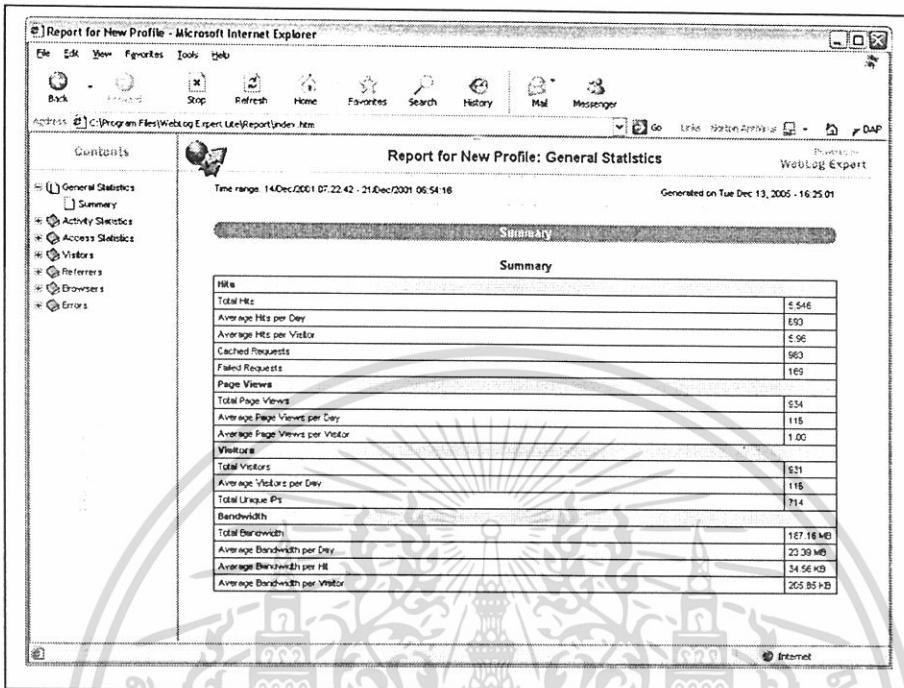

ภาพที่ 7 สถิติการใช้งานเว็บไซต์ทั่วไป (General Statistics)

2. สถิติของผู้ใช้งานบนเว็บไซต์ (Activity Statistics): รายงานนี้บอกข้อมูลเกี่ยวกับผู้ที่เข้ามาเยี่ยมชมเว็บไซต์ของหน่วยงานว่าในแต่ละช่วงเวลามีผู้ใช้งานจำนวนมากน้อยเพียงใด ใช้ช่องสัญญาณสื่อสาร (Bandwidth) เพียงพอหรือไม่ โดยแสดงผลเป็นกราฟและตัวเลข (ภาพที่ 8)

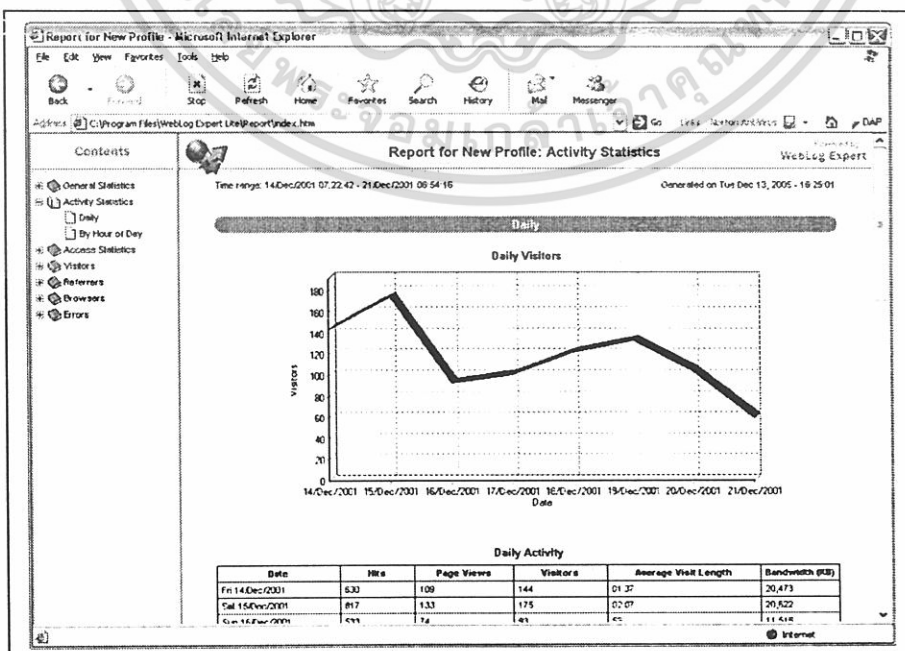

เอกสารนี้เป็นเอกสารที่สงวนไว้สำหรับการใช้งานเพื่อการศึกษาเท่านั้น ไม่อนุญาตให้นำไปใช้ประโยชน์ด้านการค้า ไม่ว่าจะกรณีใดๆทั้งสิ้น อีกทั้งห้ามเผยแพร่ข้อมูลใดๆที่ปรากฏในเอกสารทุกครั้งที่มีการนำไปใช้

3. สถิติการใช้งานบนเว็บไซต์ (Access Statistics): รายงานในส่วนนี้ประกอบไปด้วยข้อมูลเกี่ยวกับการเข้าชมเว็บเพจในแต่ละหน้า ซึ่งทำให้หน่วยงานที่เป็นเจ้าของเว็บไซต์ทราบว่าผู้เข้าเยี่ยมชมส่วนใหญ่สนใจข้อมูลหรือสินค้าในด้านใด อีกทั้งยังบอกรายละเอียดการดาวน์โหลดภาพหรือไฟล์ข้อมูลต่าง ๆ อีกด้วย (ภาพที่ 9)

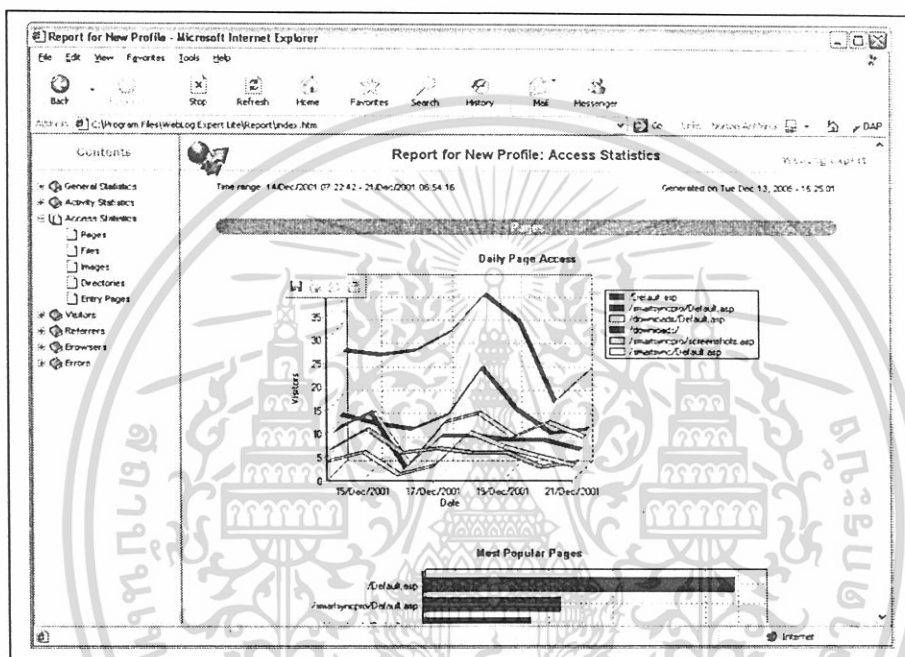

ภาพที่ 9 สถิติการใช้งานบนเว็บไซต์ (Access Statistics)

4. สถิติการใช้งานจากเครื่องแม่ข่าย (Visitors): แสดงข้อมูลของผู้ใช้งานเว็บไซต์ว่าใช้งานจากเครื่องแม่ข่ายใด (ภาพที่ 10)

5. สถิติเกี่ยวกับการค้นหาหรือสืบค้น (Referrers): แสดงรายละเอียดสถิติการเชื่อมโยงมายังเว็บไซต์ของหน่วยงานโดยวิธีการต่าง ๆ เช่น ลิงก์มาจากเว็บไซต์ของหน่วยงานอื่นที่เกี่ยวข้องหรือค้นหาจาก Search Engines (ภาพที่ 11)

6. สถิติเกี่ยวกับโปรแกรมสืบค้น (Browsers หรือ Browsers and Platforms): แสดงถึงรายละเอียดการใช้งานของโปรแกรมสืบค้น ระบบปฏิบัติการ (OS) และอื่น ๆ ที่ผู้ใช้งานเว็บไซต์ใช้ในการเข้าชมเว็บไซต์ของหน่วยงาน (ภาพที่ 12)

เอกสารนี้เป็นเอกสารที่สงวนไว้สำหรับการใช้งานเพื่อการศึกษาเท่านั้น ไม่อนุญาตให้นำไปใช้ประโยชน์ด้านการค้าไม่ว่ากรณีใดๆทั้งสิ้น อีกทั้งห้ามมิให้ดัดแปลงเนื้อหา และต้องอ้างอิงถึงเจ้าของเอกสารทุกครั้งที่มีการนำไปใช้

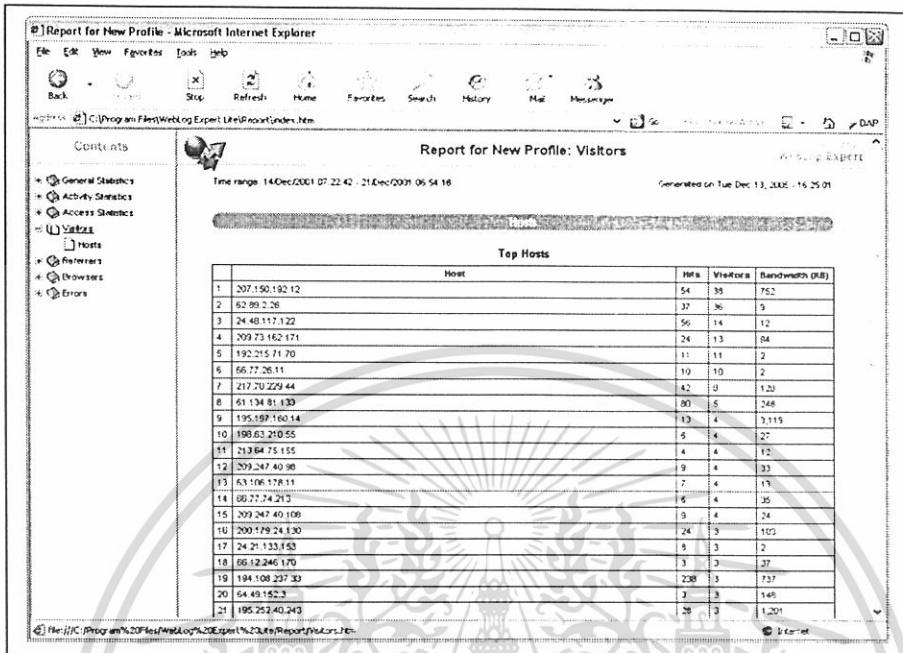

ภาพที่ 10 สถิติการใช้งานจากเครื่องแม่ข่าย (Visitors)

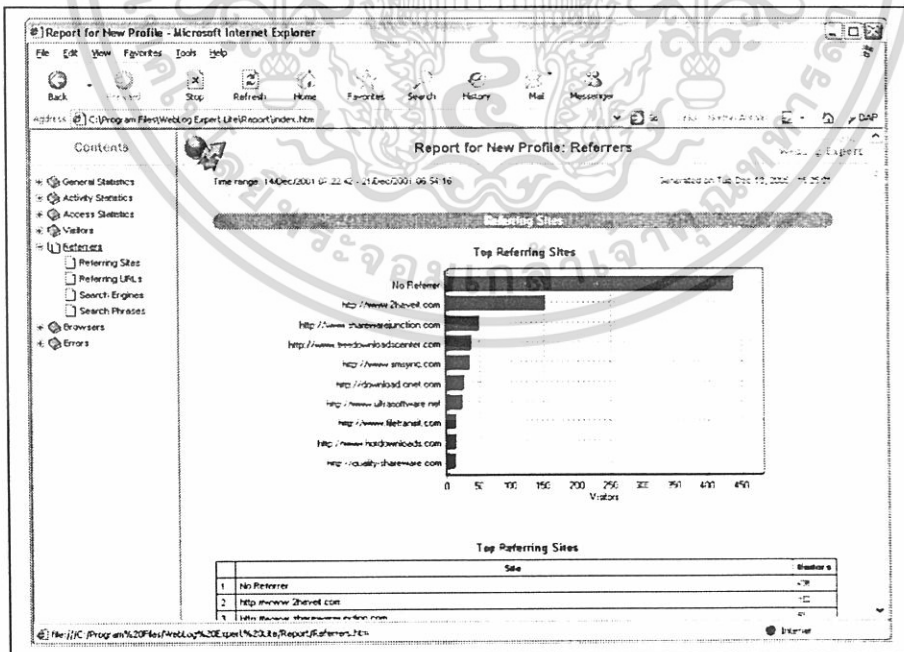

ภาพที่ 11 สถิติเกี่ยวกับการค้นหาหรือสืบค้น (Referrers)

เอกสารนี้เป็นเอกสารที่สงวนไว้สำหรับการใช้งานเพื่อการศึกษาเท่านั้น ไม่อนุญาตให้นำไปใช้ประโยชน์ด้านการค้า ไม่ว่าจะกรณีใดๆทั้งสิ้น อีกทั้งห้ามมิให้ดัดแปลงเนื้อหา และต้องอ้างอิงถึงเจ้าของเอกสารทุกครั้งที่มีการนำไปใช้

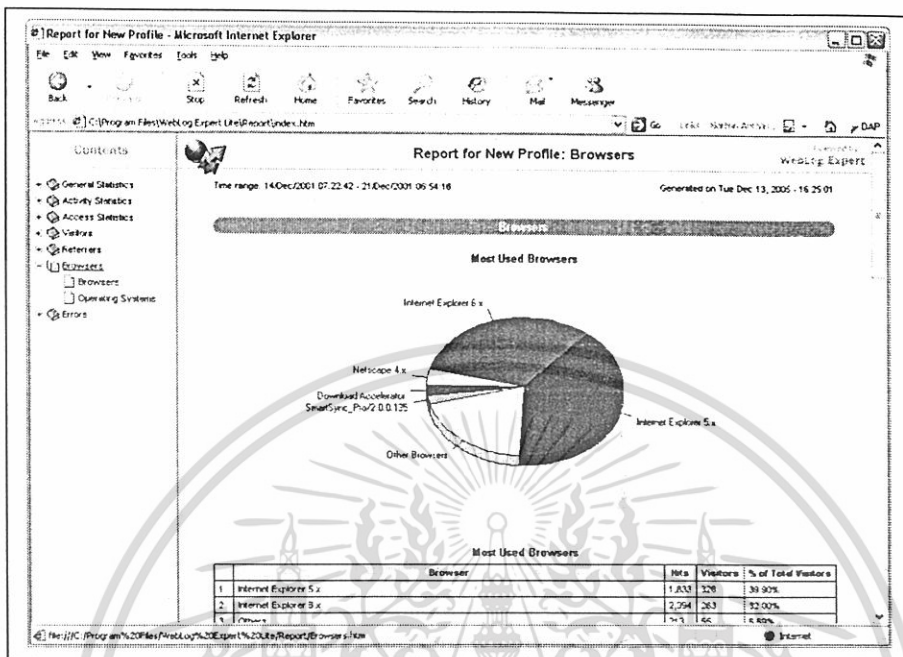

ภาพที่ 12 สถิติโปรแกรมสืบค้น (Browsers หรือ Browsers and Platforms)

7. ข้อมูลการผิดพลาด (Errors): บอกรายงานความผิดพลาด เช่น เปิดหน้าเว็บไซต์ไม่ขึ้น เป็นจำนวนที่ครั้งและประเภทของความผิดพลาดที่เกิดขึ้น (ภาพที่ 13)

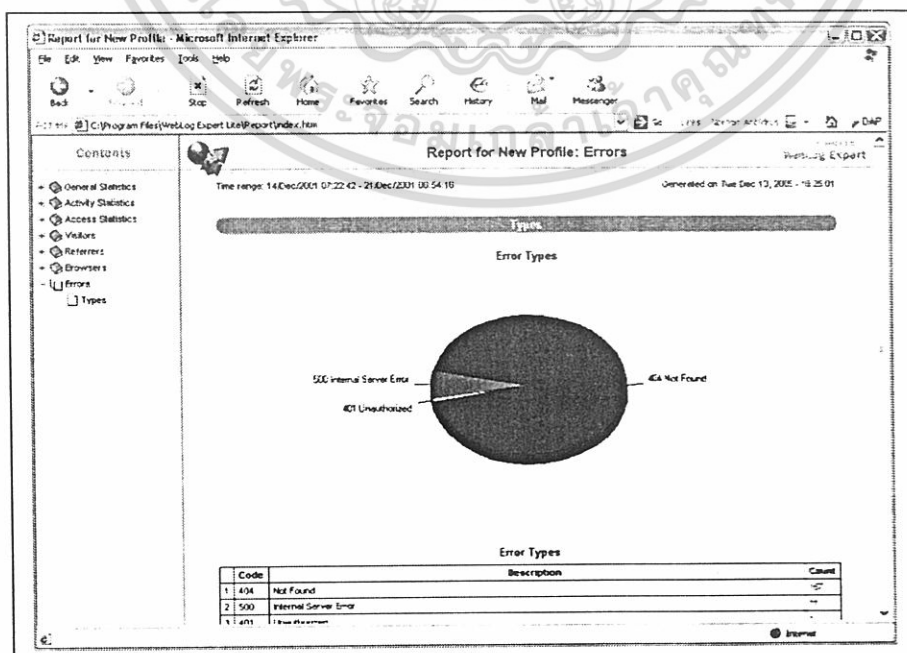

เอกสารนี้เป็นเอกสารที่สงวนไว้สำหรับการใช้งานเพื่อการศึกษาเท่านั้น ไม่อนุญาตให้นำไปใช้ประโยชน์ด้านการค้าไม่ว่ากรณีใดๆทั้งสิ้น อีกทั้งห้ามมิให้ตีแปะลงเน็ต และต้องยกย่องเจ้าของเอกสารทุกครั้งที่มีการนำไปใช้

จากขั้นตอนการใช้งานของโปรแกรมวิเคราะห์สถิติผู้เข้าชมเว็บไซต์ข้างต้น โปรแกรมประเภทนี้ส่วนใหญ่มีลักษณะการใช้งานทั่วไปที่คล้ายกันแต่ต่างกันในระยะเยื้องการใช้งานในส่วนย่อยลงไป โดยได้แสดงรายละเอียดการใช้งานโปรแกรมวิเคราะห์สถิติผู้เข้าชมเว็บไซต์ทั่วไป (ภาพที่ 14)

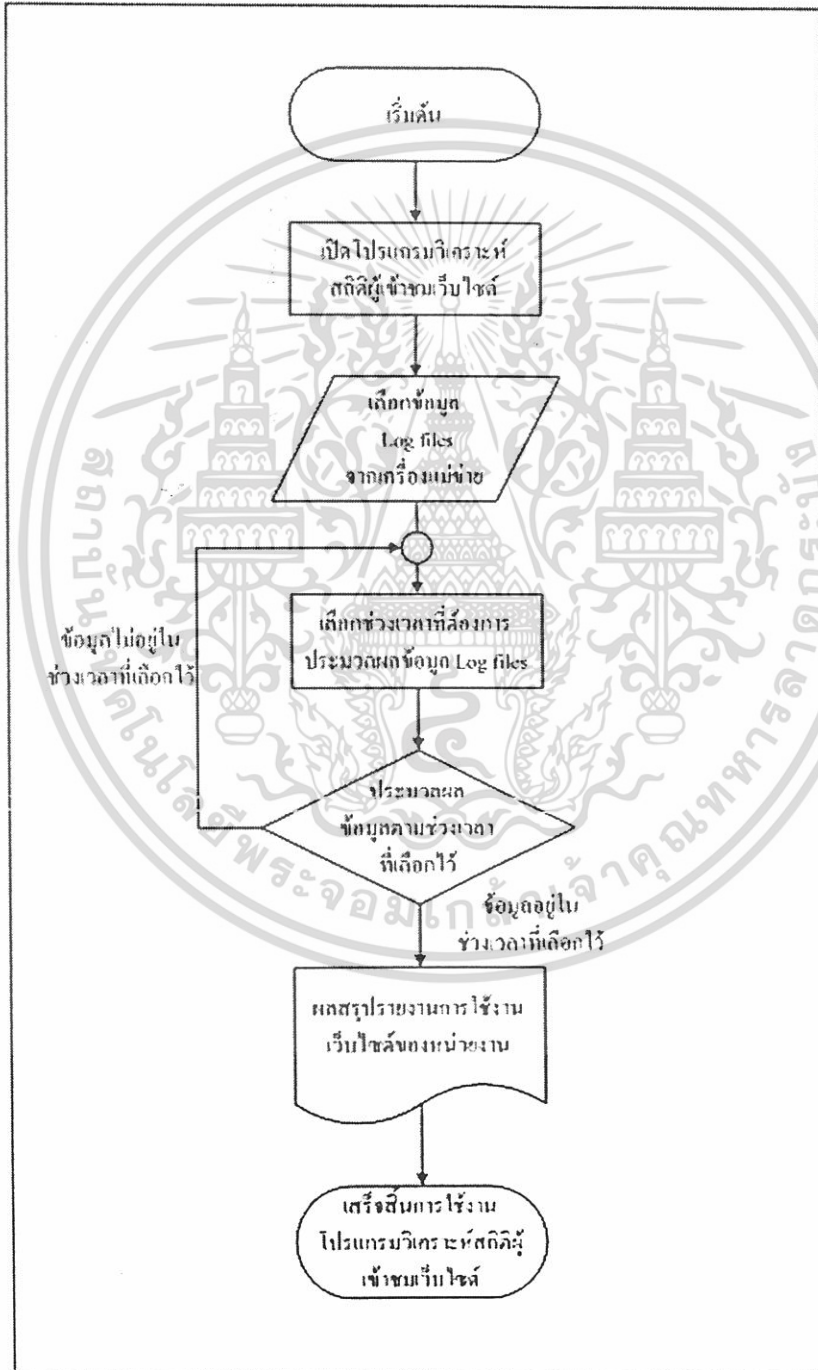

เอกสารนี้เป็นเอกสารที่สงวนไว้สำหรับตรวจสอบและปรับปรุงโปรแกรมเท่านั้น ไม่ให้นำไปใช้ประโยชน์ด้านการค้า  
**ภาพที่ 14** ขั้นตอนการใช้งานโปรแกรมทั่วไป  
 ไม่ว่าจะกรณีใดๆทั้งสิ้น อีกทั้งห้ามมิให้คัดลอกเนื้อหา และต้องอ้างอิงถึงเจ้าของเอกสารทุกครั้งที่มีการนำไปใช้

### บทที่ 3

#### ผลการศึกษา

การศึกษาผลที่ได้จากการใช้โปรแกรมวิเคราะห์สถิติผู้เข้าชมเว็บไซต์ เป็นการศึกษาถึงลักษณะและกระบวนการการทำงานของโปรแกรมวิเคราะห์สถิติผู้เข้าชมเว็บไซต์และผลที่ได้รับจากการใช้โปรแกรมวิเคราะห์สถิติผู้เข้าชมเว็บไซต์ ซึ่งผู้ศึกษาได้นำเสนอผลการวิเคราะห์ข้อมูลแบบสอบถามจากกลุ่มประชากรที่ได้ศึกษาไป โดยแบ่งข้อมูลที่ได้จากการศึกษาออกเป็น 2 ส่วน คือ

ส่วนที่ 1 เป็นการวิเคราะห์ข้อมูลจากแบบสอบถามผู้ดูแลและรับผิดชอบโปรแกรมวิเคราะห์สถิติผู้เข้าชมเว็บไซต์ของหน่วยงานหรือผู้ใช้โปรแกรม

ส่วนที่ 2 เป็นการวิเคราะห์ข้อมูลจากแบบสอบถามผู้ใช้ผลสรุปรายงานจากการประมวลผลของโปรแกรมวิเคราะห์สถิติผู้เข้าชมเว็บไซต์เพื่อแก้ไขในส่วนการใช้งานบนเว็บไซต์ของหน่วยงานหรือผู้ดูแลและรับผิดชอบเว็บไซต์

#### ส่วนที่ 1 ผลการศึกษาผู้ดูแลและรับผิดชอบโปรแกรมวิเคราะห์สถิติผู้เข้าชมเว็บไซต์ของหน่วยงาน

##### ข้อมูลทั่วไปของผู้ตอบแบบสอบถามเกี่ยวกับเพศ

ผู้ใช้โปรแกรมวิเคราะห์สถิติผู้เข้าชมเว็บไซต์ในจำนวน 10 หน่วยงานที่ศึกษา มีผู้ใช้งานโปรแกรมในลักษณะนี้ทั้งสิ้น 19 คน ส่วนใหญ่เป็นเพศชาย ซึ่งมีจำนวน 13 คน คิดเป็นร้อยละ 68.4 และที่เหลือเป็นเพศหญิง จำนวน 6 คน คิดเป็นร้อยละ 31.6 ได้จำแนกเพศของผู้ใช้โปรแกรมในแต่ละหน่วยงาน (ตารางที่ 3)

##### ข้อมูลทั่วไปของผู้ตอบแบบสอบถามเกี่ยวกับอายุ

พนักงานผู้ใช้โปรแกรมทั้ง 10 บริษัท ส่วนมากมีอายุระหว่าง 20-25 ปี จำนวน 8 คน คิดเป็นร้อยละ 42.1 มีอายุอยู่ระหว่าง 26-30 ปี จำนวน 6 คน คิดเป็นร้อยละ 31.6 รองลงมาอยู่ในช่วงอายุ 31-35 ปี จำนวน 4 คน คิดเป็นร้อยละ 21.1 สุดท้ายมีอายุมากกว่า 36 ปี มีจำนวน 1 คน คิดเป็นร้อยละ 5.3 และได้จำแนกอายุของผู้ใช้โปรแกรม (ตารางที่ 4)

เอกสารนี้เป็นเอกสารที่สงวนไว้สำหรับการใช้งานเพื่อการศึกษาเท่านั้น ไม่อนุญาตให้นำไปใช้ประโยชน์ด้านการค้าไม่ว่ากรณีใดๆทั้งสิ้น อีกทั้งห้ามมิให้ดัดแปลงเนื้อหา และต้องอ้างอิงถึงเจ้าของเอกสารทุกครั้งที่มีการนำไปใช้

ตารางที่ 3 จำนวนและร้อยละของผู้ใช้โปรแกรมแต่ละหน่วยงาน จำแนกตามเพศ

ชื่อบริษัทหรือหน่วยงาน	เพศ		รวม	
	ชาย	หญิง		
Internet Thailand Public Company Limited	3	(100.0)	3	
The Value System Co.,Ltd.	2	(66.7)	1 (33.3)	3
บริษัท โพลาร์ เว็บแอปพลิเคชัน จำกัด	1	(50.0)	1 (50.0)	2
บริษัท บริลเลียน อีเล็กทรอนิกส์ จำกัด	2	(100.0)	-	2
Alliance & Link Corporation Co.,Ltd.	-	-	2 (100.0)	2
G-net network solutions Co.,Ltd.	1	(50.0)	1 (50.0)	2
S.I.T. (Thailand) Co.,Ltd.	1	(50.0)	1 (50.0)	2
บริษัท แอควานซ์ บิสซิเนส ออโตเมชัน จำกัด	1	(100.0)	-	1
บริษัท ตลาด คอท คอม จำกัด	1	(100.0)	-	1
ห้างหุ้นส่วนจำกัด นีโอนิค อีโวลูชัน	1	(100.0)	-	1
รวม	13	(68.4)	6 (31.6)	19

ตารางที่ 4 จำนวนและร้อยละของผู้ใช้โปรแกรมแต่ละหน่วยงาน จำแนกตามช่วงอายุ

ชื่อบริษัทหรือหน่วยงาน	ช่วงอายุ				รวม
	20-25 ปี	26-30 ปี	31-35 ปี	36 ปีขึ้นไป	
Internet Thailand Public Company Limited	1 (33.3)	2 (66.7)	-	-	3
The Value System Co.,Ltd.	1 (33.3)	-	2 (66.7)	-	3
บริษัท โพลาร์ เว็บแอปพลิเคชัน จำกัด	2 (100.0)	-	-	-	2
บริษัท บริลเลียน อีเล็กทรอนิกส์ จำกัด	2 (100.0)	-	-	-	2
Alliance & Link Corporation Co.,Ltd.	1 (50.0)	1 (50.0)	-	-	2
G-net network solutions Co.,Ltd.	-	1 (50.0)	-	1 (50.0)	2
S.I.T. (Thailand) Co.,Ltd.	-	1 (50.0)	1 (50.0)	-	2
บริษัท แอควานซ์ บิสซิเนส ออโตเมชัน จำกัด	-	-	1 (100.0)	-	1
บริษัท ตลาด คอท คอม จำกัด	-	1 (100.0)	-	-	1
ห้างหุ้นส่วนจำกัด นีโอนิค อีโวลูชัน	1 (100.0)	-	-	-	1
รวม	8 (42.1)	6 (31.6)	4 (21.1)	1 (5.3)	19

เอกสารนี้เป็นเอกสารที่สงวนไว้สำหรับการใช้งานเพื่อการศึกษาเท่านั้น ไม่อนุญาตให้นำไปประโชยชนด้านการค้า

ไม่ว่ากรณีใดๆทั้งสิ้น อีกทั้งห้ามมิให้คัดแปลงเนื้อหา และต้องอ้างอิงถึงเจ้าของเอกสารทุกครั้งที่มีการนำไปใช้

ห้องสมุดคณะเทคโนโลยีการเกษตร

สถาบันเทคโนโลยีพระจอมเกล้าฯ ลาดกระบัง

### ข้อมูลทั่วไปของผู้ตอบแบบสอบถามเกี่ยวกับระดับการศึกษา

ผู้ใช้โปรแกรมส่วนใหญ่มีศึกษาอยู่ที่ระดับปริญญาตรี จำนวน 12 คน คิดเป็นร้อยละ 63.2 ส่วนน้อยมีระดับการศึกษาอยู่ที่ระดับ ปวส. จำนวน 1 คน ร้อยละ 5.3 ลำดับรองลงมาจากระดับปริญญาตรี คือ สูงกว่าปริญญาตรี มีจำนวน 6 คน คิดเป็นร้อยละ 31.6 และได้จำแนกระดับการศึกษาของผู้ใช้โปรแกรมในแต่ละหน่วยงาน ดังนี้ (ตารางที่ 5)

ตารางที่ 5 จำนวนและร้อยละของผู้ใช้โปรแกรมแต่ละหน่วยงาน จำแนกตามระดับการศึกษา

ชื่อบริษัทหรือหน่วยงาน	ระดับการศึกษา			รวม
	ปวส.	ปริญญาตรี	สูงกว่าปริญญาตรี	
Internet Thailand Public Company Limited	-	2 (66.7)	1 (33.3)	3
The Value System Co.,Ltd.	-	1 (33.3)	2 (66.7)	3
บริษัท โพลาร์ เว็บแอปพลิเคชัน จำกัด	-	2 (100.0)	-	2
บริษัท บริลเลียน อีเล็คทรอนิกส์ จำกัด	-	2 (100.0)	-	2
Alliance & Link Corporation Co.,Ltd.	-	1 (50.0)	1 (50.0)	2
G-net network solutions Co.,Ltd.	-	1 (50.0)	1 (50.0)	2
S.I.T. (Thailand) Co.,Ltd.	-	1 (50.0)	1 (50.0)	2
บริษัท แอดวานซ์ บิสซิเนส ออโตเมชัน จำกัด	-	1 (100.0)	-	1
บริษัท ตลาด คอท คอม จำกัด	-	1 (100.0)	-	1
ห้างหุ้นส่วนจำกัด นิโอนิก อีโวลูชัน	1 (100.0)	-	-	1
รวม	1 (5.3)	12 (63.2)	6 (31.6)	19

### ข้อมูลของผู้ตอบแบบสอบถามเกี่ยวกับระยะเวลาการทำงานในหน่วยงานต้นสังกัด

ผู้ใช้โปรแกรมส่วนมากทำงานในหน่วยงานเป็นเวลา 1-2 ปี เป็นจำนวน 7 คน คิดเป็นร้อยละ 36.8 และทำงานเป็นเวลา 3-4 ปี จำนวน 6 คน คิดเป็นร้อยละ 31.6 ส่วนผู้ที่ทำงานเป็นเวลา 5-6 ปี มีจำนวน 3 คน คิดเป็นร้อยละ 15.8 และทำงานมากกว่า 6 ปีขึ้นไปมีจำนวน 3 คน คิดเป็นร้อยละ 15.8 และได้จำแนกระยะเวลาทำงานของผู้ใช้โปรแกรมในแต่ละหน่วยงาน ดังนี้ (ตารางที่ 6)

เอกสารนี้เป็นเอกสารที่สงวนไว้สำหรับการใช้งานเพื่อการศึกษาเท่านั้น ไม่อนุญาตให้นำไปใช้ประโยชน์ด้านการค้า ไม่ว่ากรณีใดๆทั้งสิ้น อีกทั้งห้ามมิให้ดัดแปลงเนื้อหา และต้องอ้างอิงถึงเจ้าของเอกสารทุกครั้งที่มีการนำไปใช้

ตารางที่ 6 จำนวนและร้อยละของผู้ใช้โปรแกรมแต่ละหน่วยงาน จำแนกตามระยะเวลาการทำงาน  
ในหน่วยงานต้นสังกัด

ชื่อบริษัทหรือหน่วยงาน	ระยะเวลาการทำงานในหน่วยงาน				รวม
	1-2 ปี	3-4 ปี	5-6 ปี	มากกว่า 6 ปี	
Internet Thailand Public Company Limited	1 (33.3)	1 (33.3)	1 (33.3)	-	3
The Value System Co.,Ltd.	1 (33.3)	-	1 (33.3)	1 (33.3)	3
บริษัท โพลาร์ เว็บแอปพลิเคชัน จำกัด	2 (100.0)	-	-	-	2
บริษัท บริลเลียน อีเล็กทรอนิกส์ จำกัด	2 (100.0)	-	-	-	2
Alliance & Link Corporation Co.,Ltd.	1 (50.0)	-	1 (50.0)	-	2
G-net network solutions Co.,Ltd.	-	1 (50.0)	-	1 (50.0)	2
S.I.T. (Thailand) Co.,Ltd.	-	2 (100.0)	-	-	2
บริษัท แอดวานซ์ บิสซิเนส ออโตเมชัน จำกัด	-	-	-	1 (100.0)	1
บริษัท ตลาด คอท คอม จำกัด	-	1 (100.0)	-	-	1
ห้างหุ้นส่วนจำกัด นิโอนิค อีโวลูชัน	-	1 (100.0)	-	-	1
รวม	7 (36.8)	6 (31.6)	3 (15.8)	3 (15.3)	19

ข้อมูลเกี่ยวกับการใช้โปรแกรมวิเคราะห์สถิติผู้เข้าชมเว็บไซต์

ระยะเวลาในการใช้งานโปรแกรมวิเคราะห์สถิติผู้เข้าชมเว็บไซต์

ผู้ใช้โปรแกรมส่วนมากใช้งานโปรแกรมในลักษณะนี้เป็นเวลาไม่นานนัก คือ เป็นระยะเวลา 1-2 ปี มีจำนวนถึง 9 คน คิดเป็นร้อยละ 47.4 รองลงมาใช้งานโปรแกรมในช่วงเวลา 3-4 ปี จำนวน 8 คน คิดเป็นร้อยละ 42.1 ส่วนผู้ใช้โปรแกรมเป็นเวลาระหว่าง 5-6 ปี มีจำนวน 2 คน คิดเป็นร้อยละ 10.5 ได้จำแนกระยะเวลาการใช้งานโปรแกรมของผู้ใช้โปรแกรม ดังนี้ (ตารางที่ 7)

การศึกษาหรืออบรมก่อนการใช้งานโปรแกรมวิเคราะห์สถิติผู้เข้าชมเว็บไซต์

ผู้ใช้โปรแกรมวิเคราะห์สถิติผู้เข้าชมเว็บไซต์ มีจำนวน 15 คนที่เคยศึกษาหรือได้รับการอบรมก่อนการใช้งานโปรแกรม คิดเป็นร้อยละ 78.9 ส่วนอีก 4 คน ไม่เคยได้รับการอบรมแต่อย่างใด ซึ่งคิดเป็นร้อยละ 21.1 และได้จำแนกรายละเอียดของผู้ใช้โปรแกรมในการศึกษาหรืออบรมวิธีการใช้งานโปรแกรม ดังนี้ (ตารางที่ 8)

เอกสารนี้เป็นเอกสารที่สงวนไว้สำหรับการใช้งานเพื่อการศึกษาเท่านั้น ไม่อนุญาตให้นำไปใช้ประโยชน์ด้านการค้า  
ไม่ว่ากรณีใดๆทั้งสิ้น อีกทั้งห้ามมิให้คัดแปลงเนื้อหา และต้องอ้างอิงถึงเจ้าของเอกสารทุกครั้งที่มีการนำไปใช้

ตารางที่ 7 ระยะเวลาในการใช้งาน โปรแกรมวิเคราะห์สถิติผู้เข้าชมเว็บไซต์

ชื่อบริษัทหรือหน่วยงาน	ระยะเวลาในการดูแลเว็บไซต์			รวม
	1-2 ปี	3-4 ปี	5-6 ปี	
Internet Thailand Public Company Limited	2 (66.7)	1 (33.3)	-	3
The Value System Co.,Ltd.	1 (33.3)	1 (33.3)	1 (33.3)	3
บริษัท โพลาร์ เว็บแอปพลิเคชัน จำกัด	2 (100.0)	-	-	2
บริษัท บริลเลียน อีเล็กทรอนิกส์ จำกัด	2 (100.0)	-	-	2
Alliance & Link Corporation Co.,Ltd.	1 (50.0)	1 (50.0)	-	2
G-net network solutions Co.,Ltd.	-	1 (50.0)	1 (50.0)	2
S.I.T. (Thailand) Co.,Ltd.	1 (50.0)	1 (50.0)	-	2
บริษัท แอดวานซ์ บิสซิเนส ออโตเมชัน จำกัด	-	1 (100.0)	-	1
บริษัท ตลาด คอท คอม จำกัด	-	1 (100.0)	-	1
ห้างหุ้นส่วนจำกัด นีโอนิค อีโวลูชัน	-	1 (100.0)	-	1
รวม	9 (47.4)	8 (42.1)	2 (10.5)	19

ตารางที่ 8 การศึกษาหรืออบรมการใช้งาน

ชื่อบริษัทหรือหน่วยงาน	การศึกษาหรืออบรมวิธีการใช้งาน		รวม
	เคย	ไม่เคย	
Internet Thailand Public Company Limited	3 (100.0)	-	3
The Value System Co.,Ltd.	3 (100.0)	-	3
บริษัท โพลาร์ เว็บแอปพลิเคชัน จำกัด	2 (100.0)	-	2
บริษัท บริลเลียน อีเล็กทรอนิกส์ จำกัด	1 (50.0)	1 (50.0)	2
Alliance & Link Corporation Co.,Ltd.	2 (100.0)	-	2
G-net network solutions Co.,Ltd.	2 (100.0)	-	2
S.I.T. (Thailand) Co.,Ltd.	1 (50.0)	1 (50.0)	2
บริษัท แอดวานซ์ บิสซิเนส ออโตเมชัน จำกัด	-	1 (100.0)	1
บริษัท ตลาด คอท คอม จำกัด	1 (100.0)	-	1
ห้างหุ้นส่วนจำกัด นีโอนิค อีโวลูชัน	-	1 (100.0)	1
รวม	15 (78.9)	4 (21.1)	19

เอกสารนี้เป็นเอกสารที่สงวนไว้สำหรับการใช้งานเพื่อการศึกษาเท่านั้น ไม่อนุญาตให้นำไปใช้ประโยชน์ด้านการค้า  
ไม่ว่ากรณีใดๆทั้งสิ้น อีกทั้งห้ามมิให้ดัดแปลงเนื้อหา และต้องอ้างอิงถึงเจ้าของเอกสารทุกครั้งที่มีการนำไปใช้

### การใช้งานโปรแกรมวิเคราะห์สถิติผู้เข้าชมเว็บไซต์จากหน่วยงานอื่น

ผู้ใช้งานโปรแกรมทั้ง 10 บริษัท จำนวนทั้งหมด 19 คน มีผู้ที่เคยใช้งานโปรแกรมนี้จากหน่วยงานอื่น จำนวน 4 คน คิดเป็นร้อยละ 21.1 ซึ่งเป็นหน่วยงานทางภาคเอกชนทั้งสิ้น ส่วนอีก 15 คนไม่เคยใช้โปรแกรมนี้จากหน่วยงานใดเลย คิดเป็นร้อยละ 78.9 (ตารางที่ 9)

### ตารางที่ 9 การใช้งานโปรแกรมวิเคราะห์สถิติผู้เข้าชมเว็บไซต์จากหน่วยงานอื่น

ชื่อบริษัทหรือหน่วยงาน	การใช้งานจากหน่วยงานอื่น		รวม
	เคย	ไม่เคย	
Internet Thailand Public Company Limited	1 (33.3)	2 (66.7)	3
The Value System Co.,Ltd.	1 (33.3)	2 (66.7)	3
บริษัท โพลาร์ เว็บแอปพลิเคชัน จำกัด	-	2 (100.0)	2
บริษัท บริลเลียน อีเล็กทรอนิกส์ จำกัด	-	2 (100.0)	2
Alliance & Link Corporation Co.,Ltd.	1 (50.0)	1 (50.0)	2
G-net network solutions Co.,Ltd.	1 (50.0)	1 (50.0)	2
S.I.T. (Thailand) Co.,Ltd.	-	2 (100.0)	2
บริษัท แอดวานซ์ บิสซิเนส ออโตเมชัน จำกัด	-	1 (100.0)	1
บริษัท ตลาด คอท คอม จำกัด	-	1 (100.0)	1
ห้างหุ้นส่วนจำกัด นิโอนิก อีโวลูชัน	-	1 (100.0)	1
รวม	4 (21.1)	15 (78.9)	19

### เครื่องมือหรืออุปกรณ์ที่ใช้ในการดำเนินงาน

ผู้ใช้โปรแกรมดำเนินงานโดยการใช้งานโปรแกรมด้วยเครื่องคอมพิวเตอร์ส่วนบุคคล (Personal Computer) เป็นส่วนมาก มีถึงจำนวน 16 คน ซึ่งคิดเป็นร้อยละ 84.2 และใช้เครื่องคอมพิวเตอร์แบบพกพา (Note Book) จำนวน 3 คน คิดเป็นร้อยละ 15.8 (ตารางที่ 10)

### โปรแกรมวิเคราะห์สถิติผู้เข้าชมเว็บไซต์ที่ใช้งานอยู่ในปัจจุบัน

โปรแกรมวิเคราะห์สถิติผู้เข้าชมเว็บไซต์ที่ใช้งานอยู่ในหน่วยงานต่าง ๆ ในปัจจุบันมีหลากหลายรุ่น โดยมักจะใช้งานได้คล้าย ๆ กัน จึงสามารถนำโปรแกรมประเภทนี้มาใช้งานได้

อย่างหลากหลาย (ตารางที่ 11)

เอกสารนี้เป็นเอกสารที่สงวนไว้สำหรับการใช้งานเพื่อการศึกษาเท่านั้น ไม่อนุญาตให้นำไปใช้ประโยชน์ด้านการค้า ไม่ว่าจะกรณีใดๆทั้งสิ้น อีกทั้งห้ามมิให้ดัดแปลงเนื้อหา และต้องอ้างอิงถึงเจ้าของเอกสารทุกครั้งที่มีการนำไปใช้

ตารางที่ 10 เครื่องมือหรืออุปกรณ์ที่ใช้ในการดำเนินงาน

ชื่อบริษัทหรือหน่วยงาน	เครื่องมือหรืออุปกรณ์ในการใช้งาน		
	PC	Note Book	รวม
Internet Thailand Public Company Limited	3 (100.0)	-	3
The Value System Co.,Ltd.	2 (66.7)	1 (33.3)	3
บริษัท โพลาร์ เว็บแอปพลิเคชัน จำกัด	-	2 (100.0)	2
บริษัท บริลเลียน อีเล็กทรอนิกส์ จำกัด	2 (100.0)	-	2
Alliance & Link Corporation Co.,Ltd.	2 (100.0)	-	2
G-net network solutions Co.,Ltd.	2 (100.0)	-	2
S.I.T. (Thailand) Co.,Ltd.	2 (100.0)	-	2
บริษัท แอดวานซ์ บิสซิเนส ออโตเมชัน จำกัด	1 (100.0)	-	1
บริษัท ตลาด คอท คอม จำกัด	1 (100.0)	-	1
ห้างหุ้นส่วนจำกัด นีโอนิค อีโวลูชัน	1 (100.0)	-	1
รวม	16 (84.2)	3 (15.8)	19

ตารางที่ 11 โปรแกรมวิเคราะห์สถิติผู้เข้าชมเว็บไซต์ที่ใช้งานอยู่ในปัจจุบัน

ชื่อโปรแกรมวิเคราะห์สถิติผู้เข้าชมเว็บไซต์	โปรแกรมที่ใช้ในปัจจุบัน		รวม
	ใช้	ไม่ใช้	
AlterWind Log Analyzer	3 (15.8)	16 (84.2)	19
WebAlizer	3 (15.8)	16 (84.2)	19
Web Log Expert	3 (15.8)	16 (84.2)	19
WebStat	3 (15.8)	16 (84.2)	19
อื่น ๆ	10 (52.6)	9 (47.4)	19

สาเหตุที่นำโปรแกรมวิเคราะห์สถิติผู้เข้าชมเว็บไซต์มาใช้งาน

สาเหตุส่วนใหญ่ที่ผู้ใช้โปรแกรมเลือกใช้โปรแกรมวิเคราะห์สถิติผู้เข้าชมเว็บไซต์ คือ ทางหน่วยงานที่ผู้ใช้โปรแกรมทำงานมีการติดตั้งโปรแกรมมาก่อนแล้ว ส่วนสาเหตุรองลงมาก็คือ

โปรแกรมนี้มีความสะดวกในการใช้งาน (ตารางที่ 12)

เอกสารนี้เป็นเอกสารที่สงวนไว้สำหรับการใช้งานเพื่อการศึกษาเท่านั้น ไม่อนุญาตให้นำไปใช้ประโยชน์ด้านการค้า ไม่ว่ากรณีใดๆทั้งสิ้น อีกทั้งห้ามมิให้ดัดแปลงเนื้อหา และต้องอ้างอิงถึงเจ้าของเอกสารทุกครั้งที่มีการนำไปใช้

ตารางที่ 12 สาเหตุที่นำโปรแกรมวิเคราะห์สถิติผู้เข้าชมเว็บไซต์มาใช้งาน

สาเหตุที่นำโปรแกรมมาใช้งาน	การเลือกใช้งาน		รวม
	เลือก	ไม่เลือก	
หน่วยงานติดตั้งโปรแกรมมาก่อนแล้ว	17 (89.5)	2 (10.5)	19
มีความสะดวกในการใช้งาน	6 (31.6)	13 (68.4)	19
ราคาถูก	2 (10.5)	17 (89.5)	19
เป็นโปรแกรมที่ได้รับความนิยม	1 (5.3)	18 (94.7)	19

การประสบปัญหาจากการดำเนินงานโปรแกรมวิเคราะห์สถิติผู้เข้าชมเว็บไซต์

จากการศึกษาผู้ใช้โปรแกรม ทำให้ทราบว่าการทำงานของโปรแกรมยังคงมีปัญหาในการใช้งาน อาทิเช่น การเรียกข้อมูลหรือ Log files ไม่ได้ การประมวลผลข้อมูลไม่เป็นไปตามช่วงเวลาที่ต้องการ การดำเนินงานโปรแกรมเป็นที่ยุ่งยากในบางขั้นตอน เป็นต้น ในจำนวนผู้ที่ศึกษาทั้งหมด มีผู้ที่เคยประสบปัญหาจากการใช้งานเป็นจำนวน 11 คน คิดเป็นร้อยละ 57.9 และผู้ที่ไม่เคยประสบปัญหาในการใช้งานเลยมีจำนวน 8 คน คิดเป็นร้อยละ 42.1 ซึ่งได้จำแนกรายละเอียดของผู้ใช้โปรแกรมในแต่ละหน่วยงาน ดังนี้ (ตารางที่ 13)

ตารางที่ 13 การประสบปัญหาจากการดำเนินงาน โปรแกรมวิเคราะห์สถิติผู้เข้าชมเว็บไซต์

ชื่อบริษัทหรือหน่วยงาน	เคยประสบปัญหาในการใช้งานโปรแกรม		รวม
	เคย	ไม่เคย	
Internet Thailand Public Company Limited	3 (100.0)	-	3
The Value System Co.,Ltd.	1 (33.3)	2 (66.7)	3
บริษัท โพลาร์ เว็บแอปพลิเคชัน จำกัด	1 (50.0)	1 (50.0)	2
บริษัท บริลเลียน อีเล็กทรอนิกส์ จำกัด	2 (100.0)	-	2
Alliance & Link Corporation Co.,Ltd.	2 (100.0)	-	2
G-net network solutions Co.,Ltd.	1 (50.0)	1 (50.0)	2
S.I.T. (Thailand) Co.,Ltd.	1 (50.0)	1 (50.0)	2
บริษัท แอดวานซ์ บิสซิเนส ออโตเมชัน จำกัด	-	1 (100.0)	1
บริษัท ตลาด ดอท คอม จำกัด	-	1 (100.0)	1
ห้างหุ้นส่วนจำกัด นิโอนิก อีโวลูชั่น	-	1 (100.0)	1

เอกสารนี้เป็นเอกสารที่สงวนไว้สำหรับการใช้งานเพื่อการที่ (57.9) นั้น ไม่อนุญาตให้ไปใช้ประโยชน์ด้านการค้า  
รวม 8 (42.1) ไม่ว่าการณีใดๆทั้งสิ้น อีกทั้งห้ามมีเหตุดัดแปลงเนื้อหา และต้องอ้างอิงถึงเจ้าของเอกสารทุกครั้งที่มีการนำไปใช้

ความคิดเห็นเกี่ยวกับโปรแกรมวิเคราะห์สถิติผู้เข้าชมเว็บไซต์ที่ใช้ในหน่วยงาน

ผู้ใช้โปรแกรมส่วนใหญ่มีความคิดเห็นว่าโปรแกรมที่ใช้งานอยู่ในหน่วยงานอยู่ในเกณฑ์ดี เป็นจำนวน 15 คน คิดเป็นร้อยละ 78.9 มีผู้ที่มีความคิดเห็นว่าโปรแกรมนี้อยู่ในเกณฑ์ดีมาก 1 คน คิดเป็นร้อยละ 5.3 และอยู่ในเกณฑ์ปานกลาง จำนวน 3 คน คิดเป็นร้อยละ 15.8 ซึ่งได้จำแนกรายเอียดของความคิดเห็นของผู้ใช้โปรแกรมในแต่ละหน่วยงาน ดังนี้ (ตารางที่ 14)

ตารางที่ 14 ความคิดเห็นเกี่ยวกับโปรแกรมวิเคราะห์สถิติผู้เข้าชมเว็บไซต์ที่ใช้ในหน่วยงาน

ชื่อบริษัทหรือหน่วยงาน	ความคิดเห็นเกี่ยวกับโปรแกรม			รวม
	ดีมาก	ดี	ปานกลาง	
Internet Thailand Public Company Limited	-	3 (100.0)	-	3
The Value System Co.,Ltd.	1 (33.3)	2 (66.7)	-	3
บริษัท โพลาร์ เว็บแอปพลิเคชัน จำกัด	-	2 (100.0)	-	2
บริษัท บริลเลียน อีเล็กทรอนิกส์ จำกัด	-	2 (100.0)	-	2
Alliance & Link Corporation Co.,Ltd.	-	2 (100.0)	-	2
G-net network solutions Co.,Ltd.	-	1 (50.0)	1 (50.0)	2
S.I.T. (Thailand) Co.,Ltd.	-	1 (50.0)	1 (50.0)	2
บริษัท แอดวานซ์ บิสซิเนส ออโตเมชัน จำกัด	-	1 (100.0)	-	1
บริษัท ตลาด คอท คอม จำกัด	-	1 (100.0)	-	1
ห้างหุ้นส่วนจำกัด นีโอนิค อีโวลูชัน	-	-	1 (100.0)	1
รวม	1 (5.3)	15 (78.9)	3 (15.8)	19

เว็บไซต์ที่ควรนำโปรแกรมวิเคราะห์สถิติผู้เข้าชมเว็บไซต์ไปใช้งาน

จากการศึกษาผู้ใช้โปรแกรม พบว่า ผู้ใช้โปรแกรมมีความคิดว่าโปรแกรมวิเคราะห์สถิติผู้เข้าชมเว็บไซต์มีความเหมาะสมในการนำไปใช้งานกับเว็บไซต์ของหน่วยงานทางธุรกิจหรืออาจเป็นเว็บไซต์ด้านธุรกิจ E-commerce ก็ได้ (ตารางที่ 15)

เอกสารนี้เป็นเอกสารที่สงวนไว้สำหรับการใช้งานเพื่อการศึกษาเท่านั้น ไม่อนุญาตให้นำไปใช้ประโยชน์ด้านการค้า ไม่ว่ากรณีใดๆทั้งสิ้น อีกทั้งห้ามมิให้ดัดแปลงเนื้อหา และต้องอ้างอิงถึงเจ้าของเอกสารทุกครั้งที่มีการนำไปใช้

ตารางที่ 15 เว็บไซต์ที่ควรนำโปรแกรมวิเคราะห์สถิติผู้เข้าชมเว็บไซต์มาใช้งาน

ประเภทของเว็บไซต์	การนำไปใช้งาน		รวม
	ควรนำไปใช้	ไม่ควรนำไปใช้	
เว็บไซต์หน่วยงานทางธุรกิจ	13 (68.4)	6 (31.6)	19
เว็บไซต์ด้าน E-commerce	12 (63.2)	7 (36.8)	19
เว็บไซต์หน่วยงานราชการ	4 (21.1)	15 (78.9)	19
เว็บไซต์ทางการศึกษา	3 (15.8)	16 (84.2)	19

ข้อมูลเกี่ยวกับความพึงพอใจต่อการใช้โปรแกรมวิเคราะห์สถิติผู้เข้าชมเว็บไซต์

จากการศึกษาพบว่าผู้ใช้โปรแกรมจำนวน 19 คน จาก 10 บริษัท มีความคิดเห็นเกี่ยวกับความพึงพอใจต่อการใช้งาน โปรแกรมในระดับมากที่สุด คือ ผู้ใช้โปรแกรมจำเป็นต้องมีการฝึกอบรมก่อนการใช้งาน โปรแกรมและโปรแกรมนี้สามารถแก้ปัญหาที่เกิดจากการใช้งานได้เร็วขึ้น อีกทั้งความผิดพลาดจากการรันผลข้อมูลก็เกิดขึ้นน้อย (ตารางที่ 16)

ตารางที่ 16 ระดับความคิดเห็นเกี่ยวกับความพึงพอใจต่อการใช้โปรแกรม

รายการ	ระดับความคิดเห็น					รวม (Weight Scale)
	น้อยที่สุด	น้อย	ปานกลาง	มาก	มากที่สุด	
คุ้มค่ากับราคาโปรแกรม	-	-	5 (15.0)	11 (44.0)	3 (15.0)	19 (3.9)
ความสะดวกในการติดตั้ง	-	-	4 (12.0)	13 (52.0)	2 (10.0)	19 (3.9)
สามารถแก้ไขปัญหาที่เกิดจากการใช้งานเว็บไซต์ได้รวดเร็วขึ้น	-	1 (2.0)	6 (18.0)	8 (32.0)	4 (20.0)	19 (3.8)
ความสะดวกในการใช้งาน	-	1 (2.0)	5 (15.0)	11 (44.0)	2 (10.0)	19 (3.7)
ความสะดวกในการรวบรวมข้อมูลการใช้งานเว็บไซต์	-	1 (2.0)	6 (18.0)	12 (48.0)	-	19 (3.6)
สามารถรองรับได้หลายระบบปฏิบัติการ	-	-	10 (30.0)	8 (32.0)	1 (5.0)	19 (3.5)
สามารถลดขั้นตอนในการทำงาน	-	3 (6.0)	9 (27.0)	4 (16.0)	3 (15.0)	19 (3.4)
ระยะเวลาในการรันผลข้อมูล	-	3 (6.0)	9 (27.0)	6 (24.0)	1 (5.0)	19 (3.3)

เอกสารนี้เป็นเอกสารที่สงวนไว้สำหรับการใช้งานเพื่อการศึกษาเท่านั้น ไม่อนุญาตให้นำไปใช้ประโยชน์ด้านการค้าไม่ว่ากรณีใดๆทั้งสิ้น อีกทั้งห้ามมิให้ดัดแปลงเนื้อหา และต้องอ้างอิงถึงเจ้าของเอกสารทุกครั้งที่มีการนำไปใช้

## ตารางที่ 16 (ต่อ)

รายการ	น้อยที่สุด	น้อย	ปานกลาง	มาก	มากที่สุด	รวม (Weight Scale)
ต้องมีการฝึกอบรมก่อนการใช้งาน	-	9 (18.0)	4 (12.0)	-	6 (30.0)	19 (3.2)
ใช้บุคลากรที่มีความรู้ในการใช้โปรแกรม	-	5 (10.0)	9 (27.0)	5 (20.0)	-	19 (3.0)
เกิดข้อผิดพลาดจากการรันผล	3 (3.0)	11 (22.0)	4 (12.0)	1 (4.0)	-	19 (2.2)

## ส่วนที่ 2 ผลการศึกษาผู้ใช้ผลสรุปรายงานจากการประมวลผลของโปรแกรมวิเคราะห์สถิติผู้เข้าชมเว็บไซต์

### ข้อมูลทั่วไปของผู้ตอบแบบสอบถามเกี่ยวกับเพศ

พนักงานผู้ดูแลและรับผิดชอบเว็บไซต์ (Web Master หรือ Web Admin) ในบริษัทหรือหน่วยงานที่ใช้โปรแกรมวิเคราะห์สถิติผู้เข้าชมเว็บไซต์ จำนวน 10 บริษัท ศึกษาโดยวิธีการเลือกสุ่มจากบริษัทที่มีโปรแกรมดังกล่าวใช้งานในหน่วยงาน พบว่า ในบริษัทที่ศึกษาทั้งหมดมีผู้ดูแลและรับผิดชอบเว็บไซต์ของหน่วยงานทั้งสิ้น 26 คน โดยส่วนใหญ่เป็นเพศชาย ซึ่งมีจำนวน 16 คน คิดเป็นร้อยละ 61.5 และที่เหลือเป็นเพศหญิงจำนวน 10 คน คิดเป็นร้อยละ 38.5 และได้จำแนกเพศของผู้ดูแลและรับผิดชอบเว็บไซต์ในแต่ละหน่วยงาน ดังนี้ (ตารางที่ 17)

### ข้อมูลทั่วไปของผู้ตอบแบบสอบถามเกี่ยวกับอายุ

พนักงานผู้ดูแลและรับผิดชอบเว็บไซต์ทั้ง 10 บริษัทมีอายุอยู่ระหว่าง 20-40 ปี มีอายุระหว่าง 20-25 ปี จำนวน 4 คน คิดเป็นร้อยละ 15.4 และส่วนใหญ่มีอายุอยู่ระหว่าง 26-30 ปี ซึ่งเป็นระดับอายุพนักงานที่รับผิดชอบเว็บไซต์ของหน่วยงานเป็นส่วนใหญ่ จำนวน 15 คน คิดเป็นร้อยละ 57.7 รองลงมาอยู่ในช่วงอายุ 31-35 ปี จำนวน 6 คน คิดเป็นร้อยละ 23.1 และอยู่ในช่วงอายุ 36-40 ปี เป็นจำนวนน้อยที่สุด จำนวน 1 คน คิดเป็นร้อยละ 3.8 และได้จำแนกช่วงอายุของผู้ดูแลและรับผิดชอบเว็บไซต์ในแต่ละหน่วยงาน ดังนี้ (ตารางที่ 18)

เอกสารนี้เป็นเอกสารที่สงวนไว้สำหรับการใช้งานเพื่อการศึกษาเท่านั้น ไม่อนุญาตให้นำไปใช้ประโยชน์ด้านการค้าไม่ว่ากรณีใดๆทั้งสิ้น อีกทั้งห้ามมิให้ดัดแปลงเนื้อหา และต้องอ้างอิงถึงเจ้าของเอกสารทุกครั้งที่มีการนำไปใช้

ตารางที่ 17 จำนวนและร้อยละของผู้ดูแลเว็บไซต์แต่ละหน่วยงาน จำแนกตามเพศ

ชื่อบริษัทหรือหน่วยงาน	เพศ		รวม
	ชาย	หญิง	
บริษัท โพลาร์ เว็บแอปพลิเคชัน จำกัด	2 (50.0)	2 (50.0)	4
Internet Thailand Public Company Limited	3 (75.0)	1 (25.0)	4
บริษัท บริลเลียน อีเล็กทรอนิกส์ จำกัด	1 (33.3)	2 (66.7)	3
G-net network solutions Co.,Ltd.	2 (66.7)	1 (33.3)	3
The Value System Co.,Ltd.	2 (66.7)	1 (33.3)	3
บริษัท แอดวานซ์ บิสซิเนส ออโตเมชัน จำกัด	-	2 (100.0)	2
บริษัท ตลาด คอท คอม จำกัด	2 (100.0)	-	2
Alliance & Link Corporation Co.,Ltd.	1 (50.0)	1 (50.0)	2
S.I.T. (Thailand) Co.,Ltd.	2 (100.0)	-	2
ห้างหุ้นส่วนจำกัด นีโอนิก อีโวลูชัน	1 (100.0)	-	1
รวม	16 (61.5)	10 (38.5)	26

ตารางที่ 18 จำนวนและร้อยละของผู้ดูแลเว็บไซต์แต่ละหน่วยงาน จำแนกตามช่วงอายุ

ชื่อบริษัทหรือหน่วยงาน	ช่วงอายุ				รวม
	20-25 ปี	26-30 ปี	31-35 ปี	36-40 ปี	
บริษัท โพลาร์ เว็บแอปพลิเคชัน จำกัด	4 (100.0)	-	-	-	4
Internet Thailand Public Company Limited	1 (25.0)	2 (50.0)	1 (25.0)	-	4
บริษัท บริลเลียน อีเล็กทรอนิกส์ จำกัด	-	2 (66.7)	1 (33.3)	-	3
G-net network solutions Co.,Ltd.	1 (33.3)	1 (33.3)	1 (33.3)	-	3
The Value System Co.,Ltd.	1 (33.3)	1 (33.3)	1 (33.3)	-	3
บริษัท แอดวานซ์ บิสซิเนส ออโตเมชัน จำกัด	-	2 (100.0)	-	-	2
บริษัท ตลาด คอท คอม จำกัด	1 (50.0)	-	1 (50.0)	-	2
Alliance & Link Corporation Co.,Ltd.	-	1 (50.0)	1 (50.0)	-	2
S.I.T. (Thailand) Co.,Ltd.	-	1 (50.0)	-	1 (50.0)	2
ห้างหุ้นส่วนจำกัด นีโอนิก อีโวลูชัน	-	1 (100.0)	-	-	1

รวมนี้เป็นเอกสารที่สงวนไว้สำหรับการใช้งานใน 4 (15.4) ศึกษ 15 (57.7) ไม่ 6 (23.1) ให้นำ (3.8) ำประโยชน์ด้านการค้า  
ไม่ว่ากรณีใดๆทั้งสิ้น อีกทั้งห้ามมิให้คัดแปลงเนื้อหา และต้องอ้างอิงถึงเจ้าของเอกสารทุกครั้งที่มีการนำไปใช้

### ข้อมูลทั่วไปของผู้ตอบแบบสอบถามเกี่ยวกับระดับการศึกษา

พนักงานผู้ดูแลและรับผิดชอบเว็บไซต์ส่วนใหญ่มีศึกษาอยู่ที่ระดับปริญญาตรี จำนวน 19 คน คิดเป็นร้อยละ 73.1 ส่วนน้อยมีระดับการศึกษาอยู่ที่ระดับ ปวช. หรือ ปวส. จำนวน 1 คน ร้อยละ 3.8 ลำดับรองลงมาจากระดับปริญญาตรี คือ ปริญญาโท มีจำนวน 6 คน คิดเป็นร้อยละ 23.1 และได้จำแนกระดับการศึกษาของผู้ดูแลและรับผิดชอบเว็บไซต์ในแต่ละหน่วยงาน ดังนี้ (ตารางที่ 19)

ตารางที่ 19 จำนวนและร้อยละของผู้ดูแลเว็บไซต์แต่ละหน่วยงาน จำแนกตามระดับการศึกษา

ชื่อบริษัทหรือหน่วยงาน	ระดับการศึกษา			รวม
	ปวช./ปวส.	ปริญญาตรี	ปริญญาโท	
บริษัท โพลาร์ เว็บแอปพลิเคชัน จำกัด	-	4 (100.0)	-	4
Internet Thailand Public Company Limited	-	3 (75.0)	1 (25.0)	4
บริษัท บริลเลียน อีเล็คทรอนิคส์ จำกัด	1 (33.3)	1 (33.3)	1 (33.3)	3
G-net network solutions Co.,Ltd.	-	2 (66.7)	1 (33.3)	3
The Value System Co.,Ltd.	-	1 (33.3)	2 (66.7)	3
บริษัท แอดวานซ์ บิสซิเนส ออโตเมชัน จำกัด	-	2 (100.0)	-	2
บริษัท ตลาด คอท คอม จำกัด	-	1 (50.0)	1 (50.0)	2
Alliance & Link Corporation Co.,Ltd.	-	2 (100.0)	-	2
S.I.T. (Thailand) Co.,Ltd.	-	2 (100.0)	-	2
ห้างหุ้นส่วนจำกัด นิโอนิค อีโวลูชัน	-	1 (100.0)	-	1
รวม	1 (3.8)	19 (73.1)	6 (23.1)	26

### ข้อมูลของผู้ตอบแบบสอบถามเกี่ยวกับระยะเวลาการทำงานในหน่วยงานต้นสังกัด

พนักงานผู้ดูแลและรับผิดชอบเว็บไซต์ส่วนน้อยทำงานเป็นเวลา 5 ปี-มากกว่า 6 ปีขึ้นไป โดยแยกเป็นทำงานในหน่วยงานเป็นเวลา 5-6 ปี จำนวน 4 คน คิดเป็นร้อยละ 15.4 และทำงานเป็นเวลามากกว่า 6 ปีขึ้นไปเป็นจำนวน 4 คนเช่นเดียวกัน คิดเป็นร้อยละ 15.4 ส่วนที่ทำงานเป็นเวลา 1-2 ปีซึ่งอาจเป็นพนักงานใหม่มีจำนวน 7 คน คิดเป็นร้อยละ 26.9 และส่วนมากทำงานในหน่วยงานอยู่แล้วเป็นเวลา 3-4 ปี จำนวน 11 คน คิดเป็นร้อยละ 42.3 และได้จำแนกระยะเวลาการทำงานของผู้ดูแลและรับผิดชอบเว็บไซต์ในแต่ละหน่วยงาน ดังนี้ (ตารางที่ 20)

เอกสารนี้เป็นเอกสารที่สงวนไว้สำหรับการใช้งานเพื่อการศึกษาเท่านั้น ไม่อนุญาตให้นำไปใช้ประโยชน์ด้านการค้า ไม่ว่าจะกรณีใดๆทั้งสิ้น อีกทั้งห้ามมิให้คัดแปลงเนื้อหา และต้องอ้างอิงถึงเจ้าของเอกสารทุกครั้งที่มีการนำไปใช้

ตารางที่ 20 จำนวนและร้อยละของผู้ดูแลเว็บไซต์แต่ละหน่วยงาน จำแนกตามระยะเวลาการทำงาน  
ในหน่วยงานต้นสังกัด

ชื่อบริษัทหรือหน่วยงาน	ระยะเวลาการทำงานในหน่วยงาน				รวม
	1-2 ปี	3-4 ปี	5-6 ปี	มากกว่า 6 ปี	
บริษัท โพลาร์ เว็บแอปพลิเคชัน จำกัด	2 (50.0)	2 (50.0)	-	-	4
Internet Thailand Public Company Limited	1 (25.0)	3 (75.0)	-	-	4
บริษัท บริลเลียน อีเล็กทรอนิกส์ จำกัด	1 (33.3)	1 (33.3)	-	1 (33.3)	3
G-net network solutions Co.,Ltd.	1 (33.3)	1 (33.3)	1 (33.3)	-	3
The Value System Co.,Ltd.	-	1 (33.3)	1 (33.3)	1 (33.3)	3
บริษัท แอดวานซ์ บิสซิเนส ออโตเมชัน จำกัด	1 (50.0)	1 (50.0)	-	-	2
บริษัท ตลาด ดอท คอม จำกัด	1 (50.0)	-	1 (50.0)	-	2
Alliance & Link Corporation Co.,Ltd.	-	1 (50.0)	1 (50.0)	-	2
S.I.T. (Thailand) Co.,Ltd.	-	1 (50.0)	-	1 (50.0)	2
ห้างหุ้นส่วนจำกัด นีโอนิก อีโวลูชัน	-	-	-	1 (100.0)	1
รวม	7 (26.9)	11 (42.3)	4 (15.4)	4 (15.4)	26

สรุปโดยรวมจากข้อมูลทั่วไปของผู้ดูแลและรับผิดชอบเว็บไซต์ในแต่ละหน่วยงานพบว่า ส่วนใหญ่เป็นเพศชาย อายุระหว่าง 26-30 ปี มีการศึกษาในระดับปริญญาตรี ทำงานในหน่วยงานต้นสังกัดมาแล้ว 3-4 ปี

ข้อมูลเกี่ยวกับการดูแลเว็บไซต์โดยใช้ข้อมูลจากการประมวลโดยโปรแกรมวิเคราะห์สถิติ  
ผู้เข้าชมเว็บไซต์

#### ระยะเวลาการดูแลเว็บไซต์

พนักงานผู้ดูแลและรับผิดชอบเว็บไซต์ ทำหน้าที่ดูแลและปรับปรุงการใช้งานเว็บไซต์ ส่วนใหญ่ทำหน้าที่มาแล้ว 1-2 ปี จำนวน 14 คน คิดเป็นร้อยละ 53.8 รองลงมาดูแลเว็บไซต์เป็นเวลา 3-4 ปีเป็นจำนวน 10 คน คิดเป็นร้อยละ 38.5 และส่วนน้อยจะดูแลเว็บไซต์เป็นระยะเวลานานกว่า 6 ปีขึ้นไป จำนวน 2 คน คิดเป็นร้อยละ 7.7 ซึ่งได้จำแนกรายละเอียดดังนี้ (ตารางที่ 21)

เอกสารนี้เป็นเอกสารที่สงวนไว้สำหรับการใช้งานเพื่อการศึกษาเท่านั้น ไม่อนุญาตให้นำไปใช้ประโยชน์ด้านการค้า  
ไม่ว่ากรณีใดๆทั้งสิ้น อีกทั้งห้ามมิให้ดัดแปลงเนื้อหา และต้องอ้างอิงถึงเจ้าของเอกสารทุกครั้งที่มีการนำไปใช้

ตารางที่ 21 ระยะเวลาในการดูแลและรับผิดชอบเว็บไซต์

ชื่อบริษัทหรือหน่วยงาน	ระยะเวลาในการดูแลเว็บไซต์			รวม
	1-2 ปี	3-4 ปี	มากกว่า 6 ปี	
บริษัท โพลาร์ เว็บแอปพลิเคชัน จำกัด	2 (50.0)	2 (50.0)	-	4
Internet Thailand Public Company Limited	3 (75.0)	1 (25.0)	-	4
บริษัท บริลเลียน อีเล็คทรอนิกส์ จำกัด	2 (66.7)	1 (33.3)	-	3
G-net network solutions Co.,Ltd.	2 (66.7)	1 (33.3)	-	3
The Value System Co.,Ltd.	1 (33.3)	1 (33.3)	1 (33.3)	3
บริษัท แอดวานซ์ บิสซิเนส ออโตเมชัน จำกัด	2 (100.0)	-	-	2
บริษัท ตลาด คอท คอม จำกัด	1 (50.0)	1 (50.0)	-	2
Alliance & Link Corporation Co.,Ltd.	-	2 (100.0)	-	2
S.I.T. (Thailand) Co.,Ltd.	1 (50.0)	-	1 (50.0)	2
ห้างหุ้นส่วนจำกัด นีโอนิค อีโวลูชัน	-	1 (100.0)	-	1
รวม	14 (53.8)	10 (38.5)	2 (7.7)	26

การใช้ข้อมูลจากฝ่ายการตลาด (Marketing) ในหน่วยงานเพื่อการปรับปรุงเว็บไซต์ ผู้ดูแลเว็บไซต์ในแต่ละหน่วยงานใช้ข้อมูลการฝ่ายการตลาดหรือฝ่ายที่เกี่ยวข้องในการปรับปรุงข้อมูลบนเว็บไซต์เพื่อให้เป็นที่น่าสนใจแก่ผู้เข้าชมในสัดส่วนการใช้ข้อมูลกับไม่ใช้ข้อมูลเท่า ๆ กัน คือ ในจำนวน 10 บริษัทที่ศึกษา มีผู้ใช้ข้อมูลการฝ่ายการตลาด จำนวน 13 คน คิดเป็นร้อยละ 50 และมีผู้ที่ไม่ใช้ข้อมูลจากฝ่ายนี้เป็นจำนวน 13 คน ร้อยละ 50 เช่นเดียวกัน (ตารางที่ 22)

การใช้ข้อมูลจากฝ่าย MIS ในหน่วยงานเพื่อการปรับปรุงเว็บไซต์

จากการศึกษาพบว่าผู้ดูแลเว็บไซต์ในแต่ละหน่วยงานได้ใช้ข้อมูลการฝ่าย MIS หรือฝ่ายที่เกี่ยวข้องกับการจัดการข้อมูลของหน่วยงานในการปรับปรุงข้อมูลบนเว็บไซต์เพื่อให้เป็นที่น่าสนใจแก่ผู้เข้าชม โดยผู้ดูแลและเว็บไซต์ที่ศึกษาทั้งหมดจำนวน 26 คน มีเพียง 7 คนเท่านั้นที่เลือกใช้ข้อมูลจากฝ่ายนี้ในการปรับปรุงเว็บไซต์ คิดเป็นร้อยละ 26.9 และที่เหลืออีก 19 คน ไม่ใช้ข้อมูลจากฝ่ายนี้ ซึ่งคิดเป็นร้อยละ 73.1 (ตารางที่ 23)

เอกสารนี้เป็นเอกสารที่สงวนไว้สำหรับการใช้งานเพื่อการศึกษาเท่านั้น ไม่อนุญาตให้นำไปใช้ประโยชน์ด้านการค้า ไม่ว่าจะกรณีใดๆทั้งสิ้น อีกทั้งห้ามมิให้ดัดแปลงเนื้อหา และต้องอ้างอิงถึงเจ้าของเอกสารทุกครั้งที่มีการนำไปใช้

ตารางที่ 22 ใช้ข้อมูลจากฝ่ายการตลาดหรือฝ่ายที่เกี่ยวข้องในหน่วยงานเพื่อการปรับปรุงเว็บไซต์

ชื่อบริษัทหรือหน่วยงาน	การเลือกใช้ข้อมูลจากฝ่ายการตลาด		รวม
	เลือก	ไม่เลือก	
บริษัท โพลาร์ เว็บแอปพลิเคชัน จำกัด	-	4 (100.0)	4
Internet Thailand Public Company Limited	-	4 (100.0)	4
บริษัท บริลเลียน อีเล็กทรอนิกส์ จำกัด	1 (33.3)	2 (66.7)	3
G-net network solutions Co.,Ltd.	3 (100.0)	-	3
The Value System Co.,Ltd.	3 (100.0)	-	3
บริษัท แอดวานซ์ บิสซิเนส ออโตเมชัน จำกัด	2 (100.0)	-	2
บริษัท ตลาด คอท คอม จำกัด	2 (100.0)	-	2
Alliance & Link Corporation Co.,Ltd.	2 (100.0)	-	2
S.I.T. (Thailand) Co.,Ltd.	-	2 (100.0)	2
ห้างหุ้นส่วนจำกัด นีโอนิค อีโวลูชัน	-	1 (100.0)	1
<b>รวม</b>	<b>13 (50.0)</b>	<b>13 (50.0)</b>	<b>26</b>

ตารางที่ 23 การใช้ข้อมูลจากฝ่าย MIS ของหน่วยงานเพื่อการปรับปรุงเว็บไซต์

ชื่อบริษัทหรือหน่วยงาน	การเลือกใช้ข้อมูลจากฝ่าย MIS		รวม
	เลือก	ไม่เลือก	
บริษัท โพลาร์ เว็บแอปพลิเคชัน จำกัด	-	4 (100.0)	4
Internet Thailand Public Company Limited	4 (100.0)	-	4
บริษัท บริลเลียน อีเล็กทรอนิกส์ จำกัด	-	3 (100.0)	3
G-net network solutions Co.,Ltd.	-	3 (100.0)	3
The Value System Co.,Ltd.	3 (100.0)	-	3
บริษัท แอดวานซ์ บิสซิเนส ออโตเมชัน จำกัด	-	2 (100.0)	2
บริษัท ตลาด คอท คอม จำกัด	-	2 (100.0)	2
Alliance & Link Corporation Co.,Ltd.	-	2 (100.0)	2
S.I.T. (Thailand) Co.,Ltd.	-	2 (100.0)	2
ห้างหุ้นส่วนจำกัด นีโอนิค อีโวลูชัน	-	1 (100.0)	1

เอกสารนี้เป็นเอกสารที่สงวนไว้สำหรับการใช้งานเพื่อภายในเท่านั้น ไม่อนุญาตให้นำไปใช้ประโยชน์ด้านการค้า  
ไม่ว่ากรณีใดๆทั้งสิ้น อีกทั้งห้ามมิให้ดัดแปลงเนื้อหา และต้องอ้างอิงถึงเจ้าของเอกสารทุกครั้งที่มีการนำไปใช้

### การใช้ข้อมูลจากฝ่าย IT หรือฝ่ายที่เกี่ยวข้องกับการจัดการเทคโนโลยีในหน่วยงานเพื่อ การปรับปรุงเว็บไซต์

จากการศึกษาพบว่าผู้ดูแลเว็บไซต์ในแต่ละหน่วยงานได้ใช้ข้อมูลจากฝ่าย IT หรือฝ่ายที่  
เกี่ยวข้องกับการจัดการเทคโนโลยีภายในหน่วยงานเพื่อการปรับปรุงข้อมูลบนเว็บไซต์เพื่อให้เป็นที่  
น่าสนใจแก่ผู้เข้าชม โดยผู้ดูแลและเว็บไซต์ใช้ข้อมูลจากฝ่ายนี้จำนวน 5 คน คิดเป็นร้อยละ 19.2  
และไม่ได้ใช้ข้อมูลจากฝ่ายนี้จำนวน 21 คน ซึ่งคิดเป็นร้อยละ 80.8 (ตารางที่ 24)

### ตารางที่ 24 การใช้ข้อมูลจากฝ่าย IT หรือฝ่ายที่เกี่ยวข้องกับการจัดการเทคโนโลยีในหน่วยงานเพื่อ การปรับปรุงเว็บไซต์

ชื่อบริษัทหรือหน่วยงาน	การเลือกใช้ข้อมูลจากฝ่าย IT		รวม
	เลือก	ไม่เลือก	
บริษัท โพลาร์ เว็บแอปพลิเคชัน จำกัด	4 (100.0)	-	4
Internet Thailand Public Company Limited	-	4 (100.0)	4
บริษัท บริลเลียน อีเล็กทรอนิกส์ จำกัด	1 (33.3)	2 (66.7)	3
G-net network solutions Co.,Ltd.	-	3 (100.0)	3
The Value System Co.,Ltd.	-	3 (100.0)	3
บริษัท แอดวานซ์ บิสซิเนส ออโตเมชัน จำกัด	-	2 (100.0)	2
บริษัท ตลาด คอท คอม จำกัด	-	2 (100.0)	2
Alliance & Link Corporation Co.,Ltd.	-	2 (100.0)	2
S.I.T. (Thailand) Co.,Ltd.	-	2 (100.0)	2
ห้างหุ้นส่วนจำกัด นีโอนิค อีโวลูชัน	-	1 (100.0)	1
รวม	5 (19.2)	21 (80.8)	26

### การใช้ข้อมูลจากผู้บริหารหน่วยงานต้นสังกัดเพื่อการปรับปรุงเว็บไซต์

ผู้ดูแลเว็บไซต์ในแต่ละหน่วยงานใช้ข้อมูลจากผู้บริหารหน่วยงานต้นสังกัดเพื่อปรับปรุง  
ข้อมูลบนเว็บไซต์ของหน่วยงาน โดยผู้ดูแลและเว็บไซต์ใช้ข้อมูลจากผู้บริหารเป็นจำนวน 12 คน  
คิดเป็นร้อยละ 46.2 และไม่ได้ใช้ข้อมูลจากผู้บริหารจำนวน 14 คน เป็นร้อยละ 53.8 (ตารางที่ 25)

เอกสารนี้เป็นเอกสารที่สงวนไว้สำหรับการใช้งานเพื่อการศึกษาเท่านั้น ไม่อนุญาตให้นำไปใช้ประโยชน์ด้านการค้า  
ไม่ว่ากรณีใดๆทั้งสิ้น อีกทั้งห้ามมิให้ดัดแปลงเนื้อหา และต้องอ้างอิงถึงเจ้าของเอกสารทุกครั้งที่มีการนำไปใช้

ตารางที่ 25 การใช้ข้อมูลจากผู้บริหารหน่วยงานต้นสังกัดเพื่อการปรับปรุงเว็บไซต์

ชื่อบริษัทหรือหน่วยงาน	การเลือกใช้ข้อมูลจากผู้บริหาร		รวม
	เลือก	ไม่เลือก	
บริษัท โพลาร์ เว็บแอปพลิเคชัน จำกัด	-	4 (100.0)	4
Internet Thailand Public Company Limited	-	4 (100.0)	4
บริษัท บริลเลียน อีเล็กทรอนิกส์ จำกัด	2 (66.7)	1 (33.3)	3
G-net network solutions Co.,Ltd.	2 (66.7)	1 (33.3)	3
The Value System Co.,Ltd.	2 (66.7)	1 (33.3)	3
บริษัท แอดวานซ์ บิสซิเนส ออโตเมชัน จำกัด	2 (100.0)	-	2
บริษัท ตลาด คอท คอม จำกัด	-	2 (100.0)	2
Alliance & Link Corporation Co.,Ltd.	2 (100.0)	-	2
S.I.T. (Thailand) Co.,Ltd.	1 (50.0)	1 (50.0)	2
ห้างหุ้นส่วนจำกัด นีโอนิค อีโวลูชัน	1 (100.0)	-	1
รวม	12 (46.2)	14 (53.8)	26

สรุปโดยรวมแล้วผู้ดูแลและรับผิดชอบเว็บไซต์ของหน่วยงานได้ใช้ข้อมูลจากฝ่ายการตลาดในการปรับปรุงข้อมูลบนเว็บไซต์ของหน่วยงานเป็นส่วนมากและยังเลือกใช้ข้อมูลจากฝ่ายอื่น ๆ อีกด้วย อาทิเช่น ฝ่ายขาย ฝ่ายลูกค้าสัมพันธ์หรือแม้กระทั่งฝ่ายบุคคล เป็นต้น ซึ่งผู้ดูแลเว็บไซต์ส่วนใหญ่จะใช้ข้อมูลจากทุก ๆ ฝ่ายในหน่วยงานเป็นข้อมูลในการปรับปรุงเว็บไซต์เพื่อให้ข้อมูลเป็นที่น่าสนใจแก่ผู้เข้าชมเว็บไซต์

การใช้ข้อมูลจากการประมวลผลของโปรแกรมแก้ปัญหาในการใช้งานเว็บไซต์

ผู้ดูแลและรับผิดชอบเว็บไซต์ได้นำข้อมูลจากการประมวลผลของโปรแกรมวิเคราะห์สถิติผู้เข้าชมเว็บไซต์เพื่อการแก้ไขปัญหาที่เกิดขึ้นกับการใช้งานเว็บไซต์ของหน่วยงาน ซึ่งปัญหาที่เกิดขึ้นอย่างเช่น ช่องสัญญาณสื่อสารไม่เพียงพอต่อการใช้งานในขณะนั้น หรือ การเกิดข้อผิดพลาดของเว็บไซต์ซึ่งจะทำให้ทราบว่าข้อผิดพลาดที่เกิดขึ้นกับเว็บไซต์นั้นเป็นความผิดพลาดประเภทใดและสามารถแก้ไขปัญหาเหล่านั้น ๆ ได้อย่างนั้นท่วงที ซึ่งในจำนวนของผู้ดูแลและรับผิดชอบเว็บไซต์มีถึง 15 คน ที่นำข้อมูลจากการประมวลผลของโปรแกรมนีมาใช้งานในการแก้ปัญหาที่เกิดขึ้น คิดเป็น ร้อยละ 57.7 และอีก 11 คน หรือ ร้อยละ 42.3 ไม่ได้นำข้อมูลจากการประมวลผลมาใช้แก้ปัญหาก็การดำเนินการแก้ไขไม่ได้ทั้งสิ้น อีกทั้งห้ามมิให้ดัดแปลงเนื้อหา และต้องอ้างอิงถึงเจ้าของเอกสารทุกครั้งที่มีการนำไปใช้

เกิดขึ้น ซึ่งสาเหตุมาจากมีฝ่ายอื่นหรือมีฝ่ายที่รับผิดชอบดูแลเกี่ยวกับระบบเครือข่ายของหน่วยงาน เป็นผู้แก้ปัญหาความขัดข้องที่เกิดกับการใช้งานของเว็บไซต์อยู่แล้ว และได้จำแนกจำนวนผู้ดูแลเว็บไซต์ที่ใช้ข้อมูลจากการประมวลผลของโปรแกรมฯ ในแต่ละหน่วยงาน ดังนี้ (ตารางที่ 26)

ตารางที่ 26 การใช้ข้อมูลจากการประมวลผลของโปรแกรมเพื่อแก้ปัญหาการใช้งานเว็บไซต์

ชื่อบริษัทหรือหน่วยงาน	นำข้อมูลมาแก้ปัญหาการใช้งาน		รวม
	นำมาใช้	ไม่ได้นำมาใช้	
บริษัท โพลาร์ เว็บแอปพลิเคชัน จำกัด	4 (100.0)	-	4
Internet Thailand Public Company Limited	4 (100.0)	-	4
บริษัท บริลเลียน อีเล็กทรอนิกส์ จำกัด	1 (33.3)	2 (66.7)	3
G-net network solutions Co.,Ltd.	2 (66.7)	1 (33.3)	3
The Value System Co.,Ltd.	-	3 (100.0)	3
บริษัท แอดวานซ์ บิสซิเนส ออโตเมชัน จำกัด	-	2 (100.0)	2
บริษัท ตลาด คอท คอม จำกัด	2 (100.0)	-	2
Alliance & Link Corporation Co.,Ltd.	2 (100.0)	-	2
S.I.T. (Thailand) Co.,Ltd.	-	2 (100.0)	2
ห้างหุ้นส่วนจำกัด นิโอนิก อีโวลูชัน	-	1 (100.0)	1
รวม	15 (57.7)	11 (42.3)	26

#### การใช้ข้อมูลจากการประมวลผลโดยโปรแกรมในการปรับปรุงเว็บไซต์

จากการศึกษาผู้ดูแลและรับผิดชอบเว็บไซต์ของหน่วยงานที่ศึกษา พบว่ามีผู้ดูแลเว็บไซต์ ที่ได้ใช้ข้อมูลจากการประมวลผลโดยโปรแกรมเพื่อปรับปรุงเว็บไซต์ให้เป็นที่น่าสนใจยิ่งขึ้น จำนวน 16 คน คิดเป็นร้อยละ 61.5 และมีผู้ที่ไม่ได้ใช้ข้อมูลจากส่วนนี้ในการปรับปรุงเว็บไซต์ให้มีความเหมาะสมและน่าสนใจกับกลุ่มผู้เข้าชมส่วนมาก จำนวน 10 คน คิดเป็นร้อยละ 38.5 ซึ่งได้จำแนกจำนวนของผู้ที่ใช้และไม่ใช้ข้อมูลในส่วนนี้ในแต่ละหน่วยงาน ดังนี้ (ตารางที่ 27)

เอกสารนี้เป็นเอกสารที่สงวนไว้สำหรับการใช้งานเพื่อการศึกษาเท่านั้น ไม่อนุญาตให้นำไปใช้ประโยชน์ด้านการค้า ไม่ว่ากรณีใดๆทั้งสิ้น อีกทั้งห้ามมิให้ดัดแปลงเนื้อหา และต้องอ้างอิงถึงเจ้าของเอกสารทุกครั้งที่มีการนำไปใช้

ตารางที่ 27 การใช้ข้อมูลจากการประมวลผลของโปรแกรมเพื่อการปรับปรุงเว็บไซต์

ชื่อบริษัทหรือหน่วยงาน	นำข้อมูลมาใช้ในการปรับปรุงเว็บไซต์		รวม
	นำมาใช้	ไม่ได้นำมาใช้	
บริษัท โพลาร์ เว็บแอปพลิเคชัน จำกัด	4 (100.0)	-	4
Internet Thailand Public Company Limited	4 (100.0)	-	4
บริษัท บริลเลียน อีเล็กทรอนิกส์ จำกัด	-	3 (100.0)	3
G-net network solutions Co.,Ltd.	3 (100.0)	-	3
The Value System Co.,Ltd.	3 (100.0)	-	3
บริษัท แอดวานซ์ บิสซิเนส ออโตเมชัน จำกัด	-	2 (100.0)	2
บริษัท ตลาด คอท คอม จำกัด	1 (50.0)	1 (50.0)	2
Alliance & Link Corporation Co.,Ltd.	1 (50.0)	1 (50.0)	2
S.I.T. (Thailand) Co.,Ltd.	-	2 (100.0)	2
ห้างหุ้นส่วนจำกัด นิโอนิค อีโวลูชัน	-	1 (100.0)	1
รวม	16 (61.5)	10 (38.5)	26

การเกิดปัญหาหลังจากการปรับปรุงเว็บไซต์

ผู้ดูแลและรับผิดชอบเว็บไซต์ที่นำข้อมูลจากการประมวลผลของโปรแกรมมาใช้ในการปรับปรุงเว็บไซต์ของหน่วยงานแล้วเกิดปัญหาขึ้นหลังจากการปรับปรุงเว็บไซต์ มีจำนวน 12 คน คิดเป็นร้อยละ 46.2 และในส่วนของผู้ที่ได้ใช้ข้อมูลจากการประมวลผลของโปรแกรมนี้แล้วไม่เกิดปัญหาในการใช้งานเว็บไซต์ของหน่วยงานแต่อย่างไร มีจำนวน 6 คน คิดเป็นร้อยละ 23.1 ที่เหลืออีก 8 คนไม่เคยใช้ข้อมูลจากโปรแกรมในการแก้ปัญหาหรือปรับปรุงเว็บไซต์ ซึ่งคิดเป็นร้อยละ 30.8 และได้จำแนกจำนวนผู้ดูแลเว็บไซต์ในแต่ละหน่วยงาน ดังนี้ (ตารางที่ 28)

ความคิดเห็นเกี่ยวกับการใช้งานโปรแกรมวิเคราะห์สถิติผู้เข้าชมเว็บไซต์ในหน่วยงาน

ผู้ดูแลเว็บไซต์ที่ได้ใช้งานผลข้อมูลจากโปรแกรมประกอบในการแก้ปัญหาและปรับปรุงเว็บไซต์ พบว่าผู้ใช้ผลข้อมูลส่วนใหญ่มีความคิดเห็นว่าโปรแกรมนี้ดีต่อการใช้งานเป็นจำนวน 13 คนหรือร้อยละ 50.0 ส่วนผู้ที่คิดเห็นว่าโปรแกรมนี้ใช้ผลข้อมูลแล้วดีมากมีจำนวน 2 คน คิดเป็นร้อยละ 7.7 และผู้ที่คิดว่าโปรแกรมนี้มีการใช้งานข้อมูลให้เป็นประโยชน์อยู่ในระดับปานกลางมีจำนวน 4 คน คิดเป็นร้อยละ 15.4 ในส่วนของที่ไม่เคยใช้ผลข้อมูลจากโปรแกรมลักษณะนี้เคยมีถึง 7 คน

เอกสารนี้เป็นเอกสารของสำนักงานส่งเสริมการค้าในต่างประเทศ ณ นครโฮจิมินห์ ประเทศเวียดนาม มีอยู่เพียงหนึ่งชุดจะขอสงวนสิทธิ์ในการค้าไม่ว่ากรณีใดๆทั้งสิ้น อีกทั้งห้ามมิให้คัดแปลงเนื้อหา และต้องอ้างอิงถึงเจ้าของเอกสารทุกครั้งที่มีการนำไปใช้

หรือร้อยละ 26.9 ของจำนวนผู้ดูแลเว็บไซต์ที่ศึกษา นอกจากนี้ได้จำแนกจำนวนผู้ดูแลเว็บไซต์ในแต่ละหน่วยงานที่มีความคิดเห็นเกี่ยวกับโปรแกรมวิเคราะห์สถิติผู้เข้าชมเว็บไซต์ ดังนี้ (ตารางที่ 29)

ตารางที่ 28 การเกิดปัญหาหลังจากการใช้ข้อมูลจากการประมวลผลของโปรแกรม

ชื่อบริษัทหรือหน่วยงาน	ปัญหาหลังจากใช้ข้อมูลโปรแกรม		รวม
	มี	ไม่มี	
บริษัท โพลาร์ เว็บแอปพลิเคชัน จำกัด	2 (50.0)	2 (50.0)	4
Internet Thailand Public Company Limited	3 (75.0)	1 (25.0)	4
G-net network solutions Co.,Ltd.	2 (66.7)	1 (33.3)	3
The Value System Co.,Ltd.	2 (66.7)	1 (33.3)	3
บริษัท ตลาด ดอท คอม จำกัด	1 (50.0)	1 (50.0)	2
Alliance & Link Corporation Co.,Ltd.	2 (100.0)	-	2
<b>รวม</b>	<b>12 (66.7)</b>	<b>6 (33.3)</b>	<b>18</b>

ตารางที่ 29 ความคิดเห็นเกี่ยวกับ โปรแกรมวิเคราะห์สถิติผู้เข้าชมเว็บไซต์

ชื่อบริษัทหรือหน่วยงาน	ความคิดเห็นเกี่ยวกับโปรแกรม			รวม
	ดีมาก	ดี	ปานกลาง	
บริษัท โพลาร์ เว็บแอปพลิเคชัน จำกัด	-	4 (100.0)	-	4
Internet Thailand Public Company Limited	1 (25.0)	2 (50.0)	1 (25.0)	4
G-net network solutions Co.,Ltd.	-	1 (33.3)	2 (66.7)	3
The Value System Co.,Ltd.	-	2 (66.7)	1 (33.3)	3
บริษัท ตลาด ดอท คอม จำกัด	-	2 (100.0)	-	2
Alliance & Link Corporation Co.,Ltd.	1 (50.0)	1 (50.0)	-	2
บริษัท บริลเลียน อีเล็กทรอนิกส์ จำกัด	-	1 (100.0)	-	1
<b>รวม</b>	<b>2 (10.5)</b>	<b>13 (68.4)</b>	<b>4 (21.1)</b>	<b>19</b>

เอกสารนี้เป็นเอกสารที่สงวนไว้สำหรับการใช้งานเพื่อการศึกษาเท่านั้น ไม่อนุญาตให้นำไปใช้ประโยชน์ด้านการค้า ไม่ว่าจะกรณีใดๆทั้งสิ้น อีกทั้งห้ามมิให้ดัดแปลงเนื้อหา และต้องอ้างอิงถึงเจ้าของเอกสารทุกครั้งที่มีการนำไปใช้

### ความเหมาะสมในการนำข้อมูลจากการประมวลมาใช้งานในการปรับปรุงเว็บไซต์

ผู้ดูแลและรับผิดชอบเว็บไซต์ของทั้ง 7 หน่วยงานที่ใช้ข้อมูลจากการประมวลผลโดยโปรแกรมวิเคราะห์สถิติผู้เข้าชมเว็บไซต์มีความคิดเห็นว่าโปรแกรมนี้มีความเหมาะสมในการนำข้อมูลมาปรับปรุงเว็บไซต์ให้มีความน่าสนใจและแก้ปัญหาต่าง ๆ ที่เกิดขึ้นได้เป็นจำนวน 19 คน หรือคิดเป็นร้อยละ 100 ของจำนวนผู้ที่ได้ใช้ข้อมูลจากการประมวลผลของโปรแกรมนี้

สรุปข้อมูลโดยรวมที่เกี่ยวกับการดูแลเว็บไซต์ในการใช้ข้อมูลจากการประมวลผลของโปรแกรมวิเคราะห์สถิติผู้เข้าชมเว็บไซต์ พบว่าผู้ดูแลและรับผิดชอบเว็บไซต์ส่วนใหญ่ทำหน้าที่ในการดูแลเว็บไซต์ของหน่วยงานมาเป็นเวลา 1-2 ปี ได้ใช้ข้อมูลจากฝ่ายการตลาดและผู้บริหารในหน่วยงานในการปรับปรุงเนื้อหาบนเว็บไซต์ให้มีความน่าสนใจแก่ผู้เข้าชมเป็นส่วนมาก ในการนี้ได้ใช้ข้อมูลจากการประมวลผลของโปรแกรมวิเคราะห์สถิติผู้เข้าชมเว็บไซต์ในการแก้ไขปัญหาการใช้งานของเว็บไซต์ให้สามารถใช้งานได้อย่างสะดวกไม่ติดขัด ซึ่งผู้ที่ใช้ข้อมูลส่วนมากมีความคิดเห็นว่าโปรแกรมที่ใช้งานปัจจุบันมีความเหมาะสมในการใช้งานภายในหน่วยงานอยู่ในเกณฑ์ดี

### ข้อมูลเกี่ยวกับความพึงพอใจในการดูแลเว็บไซต์โดยใช้ข้อมูลจากการประมวลผลของโปรแกรมวิเคราะห์สถิติผู้เข้าชมเว็บไซต์

#### ด้านผู้ใช้งานเว็บไซต์

จากการศึกษาพบว่าผู้ดูแลเว็บไซต์ที่ใช้ข้อมูลจากการประมวลผลของโปรแกรมวิเคราะห์สถิติผู้เข้าชมเว็บไซต์ จำนวน 19 คน จาก 7 บริษัท มีความคิดเห็นเกี่ยวกับความพึงพอใจด้านผู้ใช้งานเว็บไซต์ในระดับมากที่สุด คือ ผู้ดูแลเว็บไซต์สามารถนำข้อมูลที่ได้รับจากการประมวลผลมาใช้ในการแก้ไขความผิดพลาดที่เกิดขึ้นจากการใช้งานเว็บไซต์และช่องสัญญาณสื่อสารให้มีความเพียงพอต่อการใช้งาน (ตารางที่ 30)

#### ด้านสินค้าหรือบริการ

จากการศึกษาพบว่าผู้ดูแลเว็บไซต์ที่ใช้ข้อมูลจากการประมวลผลของโปรแกรมวิเคราะห์สถิติผู้เข้าชมเว็บไซต์ จำนวน 19 คน จาก 7 บริษัท มีความคิดเห็นเกี่ยวกับความพึงพอใจด้านสินค้าหรือบริการในระดับมากที่สุด คือ ผู้ดูแลเว็บไซต์สามารถนำข้อมูลที่ได้รับจากการประมวลผลมาใช้ในการปรับปรุงสินค้าหรือบริการให้เป็นไปตามความต้องการของลูกค้าส่วนใหญ่ได้ (ตารางที่ 31)

เอกสารนี้เป็นเอกสารที่สงวนไว้สำหรับการใช้งานเพื่อการศึกษาเท่านั้น ไม่อนุญาตให้นำไปใช้ประโยชน์ด้านการค้า ไม่ว่าจะกรณีใดๆทั้งสิ้น อีกทั้งห้ามมิให้ดัดแปลงเนื้อหา และต้องอ้างอิงถึงเจ้าของเอกสารทุกครั้งที่มีการนำไปใช้

ตารางที่ 30 ระดับความคิดเห็นเกี่ยวกับความพึงพอใจต่อการใช้โปรแกรมในด้านผู้ใช้งานเว็บไซต์

รายการ	น้อยที่สุด	น้อย	ปานกลาง	มาก	มากที่สุด	รวม (Weight Scale)
แก้ไขความผิดพลาดได้ทันที่	-	-	3 (9.0)	7 (28.0)	9 (45.0)	19 (4.3)
แก้ไขช่องสัญญาณสื่อสารให้เพียงพอต่อการใช้งานเว็บไซต์	-	-	6 (18.0)	6 (24.0)	7 (35.0)	19 (4.1)
ปรับปรุงเว็บไซต์ให้มีความเหมาะสมต่อการใช้งาน	-	-	3 (9.0)	12 (48.0)	4 (20.0)	19 (4.1)
ปรับปรุงเว็บไซต์ให้มีความสนใจมากยิ่งขึ้น	-	-	4 (12.0)	13 (52.0)	2 (10.0)	19 (3.9)
ปรับปรุงข้อมูลหรือไฟล์ที่ใช้ดาวน์โหลดได้	-	-	4 (12.0)	13 (52.0)	2 (10.0)	19 (3.9)

ตารางที่ 31 ระดับความคิดเห็นเกี่ยวกับความพึงพอใจต่อการใช้โปรแกรมในด้านสินค้าหรือบริการ

รายการ	น้อยที่สุด	น้อย	ปานกลาง	มาก	มากที่สุด	รวม (Weight Scale)
ปรับปรุงสินค้าหรือบริการตามความต้องการของลูกค้า	-	1 (2.0)	5 (15.0)	7 (28.0)	6 (30.0)	19 (3.9)
ปรับสินค้าหรือบริการให้เหมาะสมกับเว็บไซต์ของหน่วยงาน	1 (3.0)	-	3 (9.0)	12 (48.0)	3 (15.0)	19 (3.8)
สินค้าหรือบริการใหม่ได้รับการตอบสนองที่ดีขึ้น	-	3 (6.0)	4 (12.0)	9 (36.0)	3 (15.0)	19 (3.6)

เอกสารนี้เป็นเอกสารที่สงวนไว้สำหรับการใช้งานเพื่อการศึกษาเท่านั้น ไม่อนุญาตให้นำไปใช้ประโยชน์ด้านการค้าไม่ว่ากรณีใดๆทั้งสิ้น อีกทั้งห้ามมิให้ดัดแปลงเนื้อหา และต้องอ้างอิงถึงเจ้าของเอกสารทุกครั้งที่มีการนำไปใช้

## บทที่ 4

### สรุปและข้อเสนอแนะ

#### สรุป

โปรแกรมวิเคราะห์สถิติผู้เข้าชมเว็บไซต์ เป็นโปรแกรมที่ใช้ในการประมวลผลทางสถิติการใช้งานเว็บไซต์ ซึ่งสามารถบอกสถิติการใช้งานของผู้เข้าชมเว็บไซต์ในแต่ละช่วงเวลา สถิติการใช้โปรแกรมสืบค้น สถิติการใช้งานระบบปฏิบัติการของผู้เข้าชม ข้อมูลรายละเอียดเกี่ยวกับความผิดพลาดในการใช้งานเว็บไซต์ เป็นต้น ข้อมูลทางสถิติที่ได้รับการจากการประมวลผลของโปรแกรมทำให้นักงงานทราบว่าควรจะมีการปรับปรุงเพิ่มเติมข้อมูลการใช้งานในด้านใดบ้าง รวมทั้งสามารถแก้ปัญหาที่เกิดกับการใช้งานเว็บไซต์ของหน่วยงานได้อย่างทันท่วงที จึงมีความเหมาะสมที่นำมาใช้งานกับเว็บไซต์ทางธุรกิจ โดยเฉพาะเว็บไซต์ด้านพาณิชย์อิเล็กทรอนิกส์ และไม่จำกัดว่าจะเป็นหน่วยงานขนาดเล็กหรือใหญ่ สามารถที่จะใช้โปรแกรมประเภทนี้ได้ทุกหน่วยงาน

การศึกษาผลที่ได้จากการใช้โปรแกรมวิเคราะห์สถิติผู้เข้าชมเว็บไซต์มีวัตถุประสงค์เพื่อศึกษาลักษณะ กระบวนการทำงานและผลการใช้งาน โปรแกรมวิเคราะห์สถิติผู้เข้าชมเว็บไซต์ โดยศึกษาจากบริษัท 10 แห่ง ที่ใช้โปรแกรมวิเคราะห์สถิติผู้เข้าชมเว็บไซต์และประมวลผลการใช้งานทางสถิติเว็บไซต์ แบ่งการศึกษาเป็น 2 ส่วน คือ ส่วนแรกศึกษาเกี่ยวกับผู้ใช้โปรแกรมและส่วนที่สองศึกษาเกี่ยวกับผู้ดูแลและรับผิดชอบเว็บไซต์ของหน่วยงาน โดยสรุปผลการศึกษาได้ดังนี้

ผู้ดูแลและรับผิดชอบโปรแกรมวิเคราะห์สถิติผู้เข้าชมเว็บไซต์ของหน่วยงาน

การศึกษาในส่วนนี้ได้ศึกษาผู้ใช้โปรแกรมวิเคราะห์สถิติผู้เข้าชมเว็บไซต์ ส่วนใหญ่เป็นเพศชาย มีอายุระหว่าง 20-25 ปี จบการศึกษาในระดับปริญญาตรี มีอายุการทำงานในหน่วยงานต้นสังกัดประมาณ 1-4 ปี ในจำนวนนี้ก่อนการใช้งานโปรแกรมจริงได้รับการฝึกอบรมหรือศึกษาวิธีการใช้งานโปรแกรมนี้มาแล้ว และยังไม่เคยใช้โปรแกรมนี้มาจากหน่วยงานใดมาก่อน สำหรับปัญหาที่ผู้ใช้โปรแกรมวิเคราะห์สถิติผู้เข้าชมเว็บไซต์พบส่วนใหญ่คือ ไม่สามารถรันผลตามช่วงระยะเวลาที่ต้องการ ทำให้ไม่ได้รับข้อมูลที่ต้องการในช่วงเวลานั้น ๆ ได้ อีกทั้งโปรแกรมในลักษณะนี้บางตัวค่อนข้างยากต่อการใช้งาน จึงทำให้ผู้ใช้โปรแกรมใหม่เสียเวลาในการเรียนรู้ในการใช้งาน โปรแกรมวิเคราะห์สถิติผู้เข้าชมเว็บไซต์ที่ศึกษา ได้มีใช้งานกันอย่างหลากหลาย ทั้งนี้ไม่ว่ากรณีใดๆทั้งสิ้น อีกทั้งยังมีให้คัดแปลงเนื้อหา และต้องอ้างอิงถึงเจ้าของเอกสารทุกครั้งที่มีการนำไปใช้

เพื่อความเหมาะสมต่อการใช้งานของหน่วยงานนั้น ๆ ซึ่งแต่ละรุ่นของโปรแกรมมีความเหมาะสมแตกต่างกันด้วย ตัวอย่างโปรแกรมที่ใช้งานอยู่ในหน่วยงานทางธุรกิจที่แพร่หลาย เช่น ShowStat, StatCounter, Tracking, WebAlizer, WeblogExpert, WebStat และ WebTracker เป็นต้น

ข้อดีของโปรแกรมวิเคราะห์สถิติผู้เข้าชมเว็บไซต์คือ เป็นโปรแกรมสำเร็จรูปที่มีความยืดหยุ่นไม่ซับซ้อนง่ายต่อการใช้งาน มีความสะดวกในการติดตั้งและทำงาน มีความคุ้มค่ากับการใช้งาน ไม่จำเป็นต้องได้รับการอบรมก่อนการใช้งานเพราะสามารถเรียนรู้วิธีการใช้งานโปรแกรมได้ด้วยตัวเอง และที่สำคัญความผิดพลาดจากการรันผลข้อมูลของโปรแกรมเกิดขึ้นน้อยทำให้นำมาใช้งานได้อย่างมีประสิทธิภาพ ในส่วนข้อจำกัดของโปรแกรมวิเคราะห์สถิติผู้เข้าชมเว็บไซต์ คือ เป็นโปรแกรมที่มีความแพร่หลาย มีหลากหลายรุ่นการใช้งานและมีหลายบริษัทที่ผลิตขึ้นมาใช้งาน จึงไม่สามารถทราบได้ว่าโปรแกรมของบริษัทหรือรุ่นใดใช้งานได้เป็นอย่างดี ทำให้หน่วยงานเสียเวลาและค่าใช้จ่ายในการทดลองใช้เพื่อเลือกสรรโปรแกรมที่มีความเหมาะสมกับการใช้งานเว็บไซต์ของหน่วยงานมากที่สุด ด้วยเหตุนี้จึงทำให้หน่วยงานหรือองค์กรทางธุรกิจไม่สามารถใช้งานโปรแกรมที่มีความเหมาะสมและดีที่สุดกับหน่วยงานของตนได้

ผู้ที่ใช้ผลสรุปรายงานจากการประมวลผลของโปรแกรมวิเคราะห์สถิติผู้เข้าชมเว็บไซต์

การศึกษาในส่วนนี้ได้ศึกษาเกี่ยวกับผู้ดูแลและรับผิดชอบเว็บไซต์ของหน่วยงาน ส่วนใหญ่เป็นเพศชาย มีอายุระหว่าง 26-30 ปี จบการศึกษาในระดับปริญญาตรี ทำงานในหน่วยงานมาแล้วประมาณ 3-4 ปี ซึ่งส่วนใหญ่ทำหน้าที่ในการดูแลและรับผิดชอบเว็บไซต์เป็นเวลา 1-2 ปี โดยได้ใช้ข้อมูลจากฝ่ายต่าง ๆ ในหน่วยงานเดียวกันเพื่อปรับปรุงข้อมูลบนเว็บไซต์ให้เป็นที่น่าสนใจแก่ผู้เข้าชม และในด้านการนำข้อมูลจากการประมวลผลของโปรแกรมมาใช้ในการปรับปรุงและแก้ไขปัญหาที่เกิดกับการใช้งานเว็บไซต์ ผู้ดูแลเว็บไซต์ได้นำข้อมูลในส่วนนี้ไปปรับใช้เพื่อนำไปปรับปรุงและแก้ปัญหาที่เกิดขึ้นเป็นส่วนมาก และส่วนมากยังคงมีปัญหาก่อขึ้นหลังจากการปรับปรุงเว็บไซต์เล็กน้อย ในด้านความคิดเห็นของผู้ดูแลเว็บไซต์ มีความคิดเห็นว่าโปรแกรมนี้สามารถใช้งานได้ในระดับดีและมีความเหมาะสมในการนำข้อมูลมาใช้งาน ในส่วนของปัญหาจากการดูแลเว็บไซต์ของหน่วยงาน พบว่า ส่วนมากมีปัญหาวีไซต์ใช้งานไม่ได้ในช่วงเวลา ช่องสัญญาณสื่อสารมีไม่เพียงพอต่อการใช้งาน เป็นคั้น ทางแก้ไขปัญหาคือ ขยายช่องสัญญาณสื่อสารจากผู้ให้บริการอินเทอร์เน็ต (ISP) ซึ่งก็จะเสียค่าใช้จ่ายมากขึ้นตามไปด้วย

ข้อดีของข้อมูลจากการประมวลโดยโปรแกรมวิเคราะห์สถิติผู้เข้าชมเว็บไซต์ในด้านของผู้ดูแลและรับผิดชอบเว็บไซต์หน่วยงาน คือ สามารถใช้ข้อมูลที่ได้รับในการปรับปรุงเว็บไซต์และข้อมูลบนเว็บไซต์ให้มีความน่าสนใจใช้งานได้เหมาะสมมากยิ่งขึ้นในด้านของสินค้าหรือบริการการค้าไม่ว่ากรณีใดๆทั้งสิ้น อีกทั้งห้ามมิให้ดัดแปลงเนื้อหา และต้องอ้างอิงถึงเจ้าของเอกสารทุกครั้งที่มีการนำไปใช้

ได้รับการสนองคิขึ้นจากผู้ที่สนใจ ข้อจำกัดของข้อมูลที่ได้จากการประมวลผล คือ ไม่สามารถตอบสนองในรายละเอียดการใช้งานเว็บไซต์ที่ผู้ดูแลเว็บไซต์ต้องการมากไปกว่านี้ได้

### สรุปข้อมูลด้านที่เกี่ยวข้องกับการใช้งานโปรแกรมวิเคราะห์สถิติผู้เข้าชมเว็บไซต์

จากการศึกษาและได้ข้อสรุปจากผู้ใช้งานโปรแกรมและผู้ดูแลเว็บไซต์ สามารถแบ่งประโยชน์ที่ได้รับจากการใช้งาน โปรแกรมนี้ใน 3 ด้านด้วยกัน คือ

#### 1. ด้านการใช้งานโปรแกรมเพื่อปรับปรุงเว็บไซต์

ในด้านนี้ได้ศึกษาจากผู้ใช้โปรแกรมวิเคราะห์สถิติผู้เข้าชมเว็บไซต์ โดยทำให้ทราบว่าโปรแกรมใดเป็นโปรแกรมที่มีความเหมาะสมต่อการใช้งานในหน่วยงานหรือองค์กรมากที่สุด ซึ่งจากการศึกษาพบว่า โปรแกรมที่ใช้ในหน่วยงานที่ศึกษามีความแตกต่างกันไป ทั้งนี้ก็เพื่อรองรับกับการใช้งานเว็บไซต์ที่แตกต่างกันในแต่ละหน่วยงานด้วย แต่โปรแกรมที่หน่วยงานเลือกใช้งานส่วนมากจะมีลักษณะ รายละเอียดและผลสรุปที่ได้จากการประมวลผลคล้ายคลึงกัน ซึ่งหน่วยงานใดที่ต้องการทราบข้อมูลและรายละเอียดในเชิงลึก สามารถเลือกซื้อ โปรแกรมที่มีรายละเอียดมากขึ้นได้จากหลายบริษัทที่ผลิต

#### 2. ด้านผู้ใช้งานเว็บไซต์

ในด้านนี้ศึกษาจากผู้ดูแลเว็บไซต์ ได้สอบถามเกี่ยวกับลักษณะการใช้งานเว็บไซต์ที่แก้ไขปรับปรุงโดยใช้ผลสรุปจากการประมวลผลของโปรแกรมและผลตอบกลับจากผู้เข้าชมเว็บไซต์ในหน่วยงานนั้น ๆ จากการศึกษาค้นพบว่า การใช้งานผลสรุปจากโปรแกรมนี้สามารถแก้ไขข้อผิดพลาดที่เกิดขึ้นในการใช้งานเว็บไซต์และปัญหาของสัญญาณสื่อสารที่ไม่เพียงพอได้อย่างทันที ซึ่งเป็นการรองรับการใช้งานของผู้เข้าชมเว็บไซต์ของหน่วยงานที่สนใจให้สามารถเข้าชมเว็บไซต์ได้ตลอดเวลา และเป็นการไม่เสียผลประโยชน์ทางธุรกิจที่เกิดขึ้นได้ทุกขณะด้วย

#### 3. ด้านสินค้าหรือบริการ

ด้านนี้ได้ศึกษาจากผู้ดูแลเว็บไซต์ของหน่วยงานต้นสังกัด ซึ่งศึกษาในด้านการตอบสนองสินค้าหรือบริการที่ปรับเปลี่ยนไปตามความต้องการของลูกค้าหรือผู้เข้าชม จากการศึกษาค้นพบสรุปว่า การใช้ผลสรุปข้อมูลจากการประมวลผลของโปรแกรมทำให้หน่วยงานสามารถปรับเปลี่ยนสินค้าหรือบริการได้ตามความต้องการของลูกค้าได้เป็นอย่างดี ในผลสรุปของโปรแกรมรู้ได้ว่าความต้องการในสินค้าหรือบริการประเภทใดเป็นที่ต้องการของกลุ่มตลาดในเวลานั้น

โปรแกรมในลักษณะนี้มีประโยชน์ในด้านการติดตามผลการใช้งานของเว็บไซต์ ซึ่งทำให้หน่วยงานทราบความต้องการของผู้เข้าชมในเบื้องต้นและปรับปรุง แก้ไขปัญหาได้อย่างทันที เอกสารที่ส่งมอบไว้สำหรับการใช้งานเพื่อการศึกษาเท่านั้น ไม่อนุญาตให้นำไปใช้ประโยชน์ด้านการค้า ไม่ว่าจะกรณีใดๆทั้งสิ้น อีกทั้งห้ามมิให้ดัดแปลงเนื้อหา และต้องอ้างอิงถึงเจ้าของเอกสารทุกครั้งที่มีการนำไปใช้

## ข้อเสนอแนะ

จากการศึกษาพบปัญหาและข้อจำกัดในการใช้โปรแกรมวิเคราะห์สถิติผู้เข้าชมเว็บไซต์ โดยในส่วนของผู้ใช้โปรแกรมมีปัญหา คือ การเรียกข้อมูลหรือ Log files ไม่ได้ การประมวลผลข้อมูลไม่เป็นไปตามช่วงเวลาที่ต้องการ การดำเนินงาน โปรแกรมเป็นที่ยุ่งยากในบางขั้นตอน โปรแกรมที่เลือกใช้งานยังไม่มี ความเหมาะสมต่อการใช้งานของหน่วยงาน และในส่วนของผู้ดูแลเว็บไซต์มีปัญหาจากการใช้ผลสรุปข้อมูลจากการประมวลของโปรแกรม คือ ผลสรุปข้อมูลบางโปรแกรมไม่มีข้อมูลที่ละเอียดตามที่ต้องการ โปรแกรมไม่สามารถรองรับกับการใช้งานเว็บไซต์ของหน่วยงานได้ดีพอ ซึ่งแนวทางในการแก้ปัญหาและข้อจำกัดจากผู้ใช้โปรแกรมวิเคราะห์สถิติผู้เข้าชมเว็บไซต์และผู้ดูแลเว็บไซต์ในแต่ละหน่วยงานทางธุรกิจที่ศึกษา คือ จัดให้มีการเรียนรู้หรืออบรมการใช้งาน โปรแกรมในช่วงสั้น ๆ เพราะ โปรแกรมนี้ใช้เวลาในการเรียนรู้ได้รวดเร็ว และควรเลือกใช้โปรแกรมให้มีความเหมาะสมกับการใช้งานเว็บไซต์ของหน่วยงาน ทั้งนี้ก็เพื่อเป็นการใช้งานโปรแกรมได้อย่างมีประสิทธิภาพ และสามารถนำข้อมูลที่ได้จากการประมวลผลมาใช้ประโยชน์ในการพัฒนาต่าง ๆ ของหน่วยงาน ได้เป็นอย่างดี

## ข้อเสนอแนะสำหรับการวิจัยครั้งต่อไป

สำหรับการศึกษาผลที่ได้จากการใช้โปรแกรมวิเคราะห์สถิติผู้เข้าชมเว็บไซต์ในครั้งนี้ควรมีการสอบถามผู้ใช้งาน โปรแกรมในหน่วยงานที่มีเว็บไซต์ประเภทอื่น ๆ อีก เช่น หน่วยงานทางราชการ หน่วยงานธุรกิจด้านต่าง ๆ หรือหน่วยงานที่มีเว็บไซต์ไว้ให้บริการข้อมูล ข่าวสาร เป็นต้น ทั้งนี้ก็เพื่อเป็นการเพิ่มเติมข้อมูลในการวิเคราะห์ให้มากขึ้น และเป็นแนวทางสำหรับบริษัท หน่วยงาน ที่ต้องการใช้งาน โปรแกรมวิเคราะห์สถิติผู้เข้าชมเว็บไซต์สามารถเลือกใช้โปรแกรมดังกล่าวได้อย่างเหมาะสมกับการใช้งาน เป็นการประหยัดเวลาและค่าใช้จ่ายในการเลือกใช้งาน โปรแกรมได้ จากกลุ่มตัวอย่างที่ศึกษาเป็นเพียงส่วนหนึ่งของผู้ที่ได้ใช้งานในส่วนของตัวเองโปรแกรม และผลสรุปข้อมูลจากการประมวล ทำให้ข้อมูลที่ได้จากการศึกษาไม่มีความละเอียดมากนัก ดังนั้นในการศึกษาครั้งต่อไปควรมีการศึกษาในกลุ่มผู้ที่ใช้งาน โปรแกรมและผู้ที่มีส่วนเกี่ยวข้องกับโปรแกรมให้มากขึ้นกว่านี้

เอกสารนี้เป็นเอกสารที่สงวนไว้สำหรับการใช้งานเพื่อการศึกษาเท่านั้น ไม่อนุญาตให้นำไปใช้ประโยชน์ด้านการค้า ไม่ว่ากรณีใดๆทั้งสิ้น อีกทั้งห้ามมิให้ดัดแปลงเนื้อหา และต้องอ้างอิงถึงเจ้าของเอกสารทุกครั้งที่มีการนำไปใช้

## เอกสารอ้างอิง

กมล บุษบา. 2534. การวิเคราะห์ข้อมูลทางสถิติด้วย Minitab. คณะวิทยาศาสตร์และเทคโนโลยี มหาวิทยาลัยธรรมศาสตร์.

วิภา พรสมพลทวีชัย. 2548. การศึกษาผลที่ได้จากการใช้โปรแกรม myAccount ในงานระบบบัญชี.

กรุงเทพมหานคร: ปัญหาพิเศษ สถาบันเทคโนโลยีพระจอมเกล้าเจ้าคุณทหารลาดกระบัง.

อารีย์ สะอาดอาวุธ. 2530. การใช้โปรแกรมสำเร็จรูป SPSS/PC+ ในการวิจัย. คณะวิทยาศาสตร์และเทคโนโลยี มหาวิทยาลัยธรรมศาสตร์.

<http://www.businessthai.co.th> (24 มิถุนายน 2548)

<http://www.it-guides.com> (7 กรกฎาคม 2548)

<http://www.mrunix.net> (19 ตุลาคม 2548)

<http://www.weblogexpert.com> (9 มิถุนายน 2548)

เอกสารนี้เป็นเอกสารที่สงวนไว้สำหรับการใช้งานเพื่อการศึกษาเท่านั้น ไม่อนุญาตให้นำไปใช้ประโยชน์ด้านการค้า  
ไม่ว่ากรณีใดๆทั้งสิ้น อีกทั้งห้ามมิให้ดัดแปลงเนื้อหา และต้องอ้างอิงถึงเจ้าของเอกสารทุกครั้งที่มีการนำไปใช้



ภาคผนวก

เอกสารนี้เป็นเอกสารที่สงวนไว้สำหรับการใช้งานเพื่อการศึกษาเท่านั้น ไม่อนุญาตให้นำไปใช้ประโยชน์ด้านการค้า  
ไม่ว่ากรณีใดๆทั้งสิ้น อีกทั้งห้ามมิให้ดัดแปลงเนื้อหา และต้องอ้างอิงถึงเจ้าของเอกสารทุกครั้งที่มีการนำไปใช้

ภาคผนวก ก



No.-.....

บริษัท.....

แบบสอบถามสำหรับผู้ใช้โปรแกรมวิเคราะห์สถิติผู้เข้าชมเว็บไซต์  
เพื่อการวิจัยเรื่อง การศึกษาผลที่ได้จากการใช้โปรแกรมวิเคราะห์สถิติผู้เข้าชมเว็บไซต์

คำชี้แจง : แบบสอบถามนี้จัดทำขึ้นเพื่อใช้ประกอบการศึกษาวิชาปัญหาพิเศษ โดย นายปณณรัตน์ ฆนะสิทธิ์ นักศึกษา  
ภาควิชาบริหารธุรกิจเกษตร คณะเทคโนโลยีการเกษตร สถาบันเทคโนโลยีพระจอมเกล้าเจ้าคุณทหารลาดกระบัง  
โดยมีวัตถุประสงค์เพื่อศึกษาผลที่ได้จากการใช้โปรแกรมวิเคราะห์สถิติผู้เข้าชมเว็บไซต์

ผู้ศึกษาใคร่ขอความอนุเคราะห์จากท่านในการแสดงความคิดเห็นเพื่อประโยชน์ต่อการพัฒนางานด้านวิชาการ  
ครั้งนี้ และหวังเป็นอย่างยิ่งว่าจะได้รับความร่วมมือจากท่านเป็นอย่างดี และขอขอบพระคุณท่านเป็นอย่างสูง ที่ท่าน  
ได้กรุณาสละเวลาอันมีค่าของท่านในการตอบแบบสอบถามครั้งนี้

ผู้ศึกษา

ส่วนที่ 1 : ข้อมูลทั่วไปของผู้ตอบแบบสอบถาม

คำชี้แจง : ทำเครื่องหมาย ✓ หน้าข้อความที่ต้องการเลือก และ เติมข้อความลงในช่องว่าง

1. เพศ

ชาย

หญิง

2. อายุ.....ปี

เอกสารนี้เป็นเอกสารที่สงวนไว้สำหรับการใช้งานเพื่อการศึกษาเท่านั้น ไม่อนุญาตให้นำไปใช้ประโยชน์ด้านการค้า  
ไม่ว่ากรณีใดๆทั้งสิ้น อีกทั้งห้ามมิให้ดัดแปลงเนื้อหา และต้องอ้างอิงถึงเจ้าของเอกสารทุกครั้งที่มีการนำไปใช้



6. โปรแกรมวิเคราะห์สถิติผู้เข้าชมเว็บไซต์ที่ท่านใช้งานอยู่ในปัจจุบันเป็นโปรแกรมเวอร์ชันอะไร
- AlterWind Log Analyzer                       WebAlizer
- Web Log Expert                                       WebStat
- อื่นๆ โปรดระบุ 1..... 2.....
7. สาเหตุที่นำโปรแกรมเวอร์ชันข้างต้นในข้อ 6. มาใช้งานเพราะ
- มีความสะดวกในการใช้งาน                       หน่วยงานติดตั้งโปรแกรมนี้มาก่อนแล้ว
- เป็นโปรแกรมที่ได้รับความนิยม                       ราคาถูก
- สาเหตุอื่นๆ.....
8. จากการดูแลโปรแกรมฯ ในการดำเนินงานเคยประสบกับปัญหาใดหรือไม่
- เคย                                       ไม่เคย (ตอบข้อ 10)
9. ปัญหาที่ท่านพบจากการใช้โปรแกรมฯ มีอะไรบ้าง กรุณาระบุ
- .....
- .....
- .....
10. ท่านคิดว่าโปรแกรมฯ ประเภทนี้ควรปรับปรุงในด้านใดบ้าง
- .....
- .....
- .....
11. ท่านมีความคิดเห็นอย่างไรกับโปรแกรมฯ ที่นำมาใช้ในองค์กรของท่าน
- ดีมาก                                       ดี
- ปานกลาง                                       ไม่ดี

เอกสารนี้เป็นเอกสารที่สงวนไว้สำหรับการใช้งานเพื่อการศึกษาเท่านั้น ไม่อนุญาตให้นำไปใช้ประโยชน์ด้านการค้า  
ไม่ว่ากรณีใดๆทั้งสิ้น อีกทั้งห้ามมิให้ดัดแปลงเนื้อหา และต้องอ้างอิงถึงเจ้าของเอกสารทุกครั้งที่มีการนำไปใช้

12. ท่านคิดว่าโปรแกรมวิเคราะห์สถิติผู้เข้าชมเว็บไซต์นี้ควรนำไปใช้กับเว็บไซต์ประเภทใดได้บ้าง

- เว็บไซต์ด้าน E-commerce       เว็บไซต์ทางการศึกษา  
 เว็บไซต์หน่วยงานราชการ       เว็บไซต์ของหน่วยงานทางธุรกิจ  
 เว็บไซต์ของโรงแรม ที่พัก       เว็บไซต์ประเภท.....(โปรดระบุ)

**ส่วนที่ 3 :** ความคิดเห็นเกี่ยวกับความพึงพอใจต่อการใช้โปรแกรมวิเคราะห์สถิติผู้เข้าชมเว็บไซต์

**คำชี้แจง :** กรุณาทำเครื่องหมาย ✓ ตามระดับความคิดเห็นและความพึงพอใจของท่านที่มีต่อการใช้โปรแกรม

(1) = น้อยที่สุด (2) = น้อย (3) = ปานกลาง (4) = มาก (5) = มากที่สุด

รายการ	5	4	3	2	1
1.ความสะดวกในการติดตั้ง					
2.ความสะดวกในการใช้งาน					
3.สามารถแก้ไขปัญหาที่เกิดจากการใช้งานเว็บไซต์ได้รวดเร็วขึ้น					
4.ความสะดวกในการรวบรวมข้อมูลการใช้งานเว็บไซต์					
5.ระยะเวลาในการรันผลข้อมูล					
6.สามารถรองรับได้หลายระบบปฏิบัติการ (OS)					
7.สามารถลดขั้นตอนในการทำงาน					
8.คุ้มค่ากับราคาโปรแกรม					
9.ใช้บุคลากรที่มีความรู้ในการใช้โปรแกรม					
10.ต้องมีการฝึกอบรมก่อนการใช้งาน					
11.เกิดข้อผิดพลาดจากการรันผล					
อื่นๆ.....					

เอกสารนี้เป็นเอกสารที่สงวนไว้สำหรับการใช้งานเพื่อการศึกษาเท่านั้น ไม่อนุญาตให้นำไปใช้ประโยชน์ด้านการค้า ไม่ว่าจะกรณีใดๆทั้งสิ้น อีกทั้งห้ามมิให้ดัดแปลงเนื้อหา และต้องอ้างอิงถึงเจ้าของเอกสารทุกครั้งที่มีการนำไปใช้

ภาคผนวก ข

No.- .....



บริษัท.....

แบบสอบถามสำหรับผู้ดูแลเว็บไซต์  
เพื่อการวิจัยเรื่อง การศึกษาผลที่ได้จากการใช้โปรแกรมวิเคราะห์สถิติผู้เข้าชมเว็บไซต์

คำชี้แจง : แบบสอบถามนี้จัดทำขึ้นเพื่อใช้ประกอบการศึกษาวิชาปัญหาพิเศษ โดย นายปณณรัตน์ หนะสิทธิ์ นักศึกษา  
ภาควิชาบริหารธุรกิจเกษตร คณะเทคโนโลยีการเกษตร สถาบันเทคโนโลยีพระจอมเกล้าเจ้าคุณทหารลาดกระบัง  
โดยมีวัตถุประสงค์เพื่อศึกษาผลที่ได้จากการใช้โปรแกรมวิเคราะห์สถิติผู้เข้าชมเว็บไซต์

ผู้ศึกษาใคร่ขอความอนุเคราะห์จากท่านในการแสดงความคิดเห็นเพื่อประโยชน์ต่อการพัฒนางานด้านวิชาการ  
ครั้งนี้ และหวังเป็นอย่างยิ่งว่าจะได้รับความร่วมมือจากท่านเป็นอย่างดี และขอขอบพระคุณท่านเป็นอย่างสูง ที่ท่าน  
ได้กรุณาสละเวลาอันมีค่าของท่านในการตอบแบบสอบถามครั้งนี้

ผู้ศึกษา

ส่วนที่ 1 : ข้อมูลทั่วไปของผู้ตอบแบบสอบถาม

คำชี้แจง : ทำเครื่องหมาย ✓ หน้าข้อความที่ต้องการเลือก

1. เพศ

ชาย

หญิง

2. อายุ.....ปี

เอกสารนี้เป็นเอกสารที่สงวนไว้สำหรับการใช้งานเพื่อการศึกษาเท่านั้น ไม่อนุญาตให้นำไปใช้ประโยชน์ด้านการค้า  
ไม่ว่ากรณีใดๆทั้งสิ้น อีกทั้งห้ามมิให้ดัดแปลงเนื้อหา และต้องอ้างอิงถึงเจ้าของเอกสารทุกครั้งที่มีการนำไปใช้

3. ระดับการศึกษาสูงสุด
 

<input type="radio"/> ปวช./ปวส.	<input type="radio"/> ปริญญาตรี
<input type="radio"/> ปริญญาโท	<input type="radio"/> สูงกว่าปริญญาโท
  
4. ท่านทำงานในองค์กรนี้เป็นระยะเวลา
 

<input type="radio"/> 1-2 ปี	<input type="radio"/> 3-4 ปี
<input type="radio"/> 5-6 ปี	<input type="radio"/> มากกว่า 6 ปีขึ้นไป

**ส่วนที่ 2 :** ข้อมูลเกี่ยวกับการดูแลเว็บไซต์โดยใช้ข้อมูลจากการประมวลผล โดยโปรแกรมวิเคราะห์สถิติผู้เข้าชมเว็บไซต์

1. ท่านดูแลเว็บไซต์ของหน่วยงานมาเป็นระยะเวลา
 

<input type="radio"/> 1-2 ปี	<input type="radio"/> 3-4 ปี
<input type="radio"/> 5-6 ปี	<input type="radio"/> มากกว่า 6 ปีขึ้นไป
  
2. ท่านใช้ข้อมูลจากฝ่ายใดในการปรับปรุงเว็บไซต์
 

<input type="radio"/> Marketing	<input type="radio"/> MIS
<input type="radio"/> IT หรือ ฝ่ายที่เกี่ยวข้องกับเทคโนโลยี	<input type="radio"/> ผู้บริหารหน่วยงานต้นสังกัด
<input type="radio"/> อื่นๆ ระบุ.....	

3. จากการดูแลเว็บไซต์ของหน่วยงาน ท่านเคยประสบกับปัญหาใดบ้างหรือไม่

.....  
 .....

4. เมื่อมีปัญหาเกิดขึ้นท่านมีวิธีการแก้ไขกับปัญหาเหล่านั้นอย่างไร

.....  
 .....

เอกสารนี้เป็นเอกสารที่สงวนไว้สำหรับการใช้งานเพื่อการศึกษาเท่านั้น ไม่อนุญาตให้นำไปใช้ประโยชน์ด้านการค้า  
 ไม่ว่ากรณีใดๆทั้งสิ้น อีกทั้งห้ามมิให้ดัดแปลงเนื้อหา และต้องอ้างอิงถึงเจ้าของเอกสารทุกครั้งที่มีการนำไปใช้



**ส่วนที่ 3:** ข้อมูลเกี่ยวกับความพึงพอใจในการดูแลเว็บไซต์ด้านต่าง ๆ โดยใช้ข้อมูลจากการประมวลผลโปรแกรมวิเคราะห์สถิติผู้เข้าชมเว็บไซต์

**คำชี้แจง:** กรุณาทำเครื่องหมาย ✓ ตามระดับความคิดเห็นและความพึงพอใจของท่านที่มี

(1) = น้อยที่สุด (2) = น้อย (3) = ปานกลาง (4) = มาก (5) = มากที่สุด

### 3.1 ด้านผู้ใช้งานเว็บไซต์

รายการ	5	4	3	2	1
1.ปรับปรุงเว็บไซต์ให้มีความสนใจยิ่งขึ้น					
2.แก้ไขความผิดพลาดได้ทันเวลาที่					
3.แก้ไขช่องสัญญาณสื่อสารให้เพียงพอต่อการใช้งานเว็บไซต์					
4.ปรับปรุงข้อมูลหรือไฟล์ที่ใช้ดาวน์โหลดได้					
5.ปรับปรุงเว็บไซต์ให้มีความเหมาะสมต่อการใช้งานของผู้เข้าชมส่วนมาก					

### 3.2 ด้านสินค้าหรือบริการ

รายการ	5	4	3	2	1
1.ปรับปรุงสินค้าหรือบริการตามความต้องการของลูกค้า					
2.สินค้าหรือบริการใหม่ได้รับการตอบสนองดีขึ้น					
3.ปรับสินค้าหรือบริการให้เหมาะสมกับเว็บไซต์ของหน่วยงาน เช่น ดาวน์โหลดภาพของสินค้าได้เร็วขึ้น เป็นต้น					

เอกสารนี้เป็นเอกสารที่สงวนไว้สำหรับการใช้งานเพื่อการศึกษาเท่านั้น ไม่อนุญาตให้นำไปใช้ประโยชน์ด้านการค้าไม่ว่ากรณีใดๆทั้งสิ้น อีกทั้งห้ามมิให้ดัดแปลงเนื้อหา และต้องอ้างอิงถึงเจ้าของเอกสารทุกครั้งที่มีการนำไปใช้

ภาคผนวก ค

คู่มือการลงรหัสแบบสอบถามสำหรับผู้ใช้โปรแกรม  
เรื่อง การศึกษาผลที่ได้จากการใช้โปรแกรมวิเคราะห์สถิติผู้เข้าชมเว็บไซต์

ข้อถาม (Ques.No)	ตัวแปร (Variable Name)	มาตรวัด ข้อมูล (Data Scale)	รายการของข้อมูล (Items)	ค่าหรือรหัสที่ เป็นไปได้ (Possible Code)	ข้อสังเกต (Comment)
-	no	Nominal	ลำดับของ แบบสอบถาม	001-100	

ส่วนที่ 1 ข้อมูลทั่วไปของผู้ตอบแบบสอบถาม

ข้อถาม (Ques.No)	ตัวแปร (Variable Name)	มาตรวัด ข้อมูล (Data Scale)	รายการของข้อมูล (Items)	ค่าหรือรหัสที่ เป็นไปได้ (Possible Code)	ข้อสังเกต (Comment)
1	sex	Nominal	เพศ	1.ชาย 2.หญิง	เลือกได้ 1 ข้อ
2	age	Ordinal	อายุ	20-45	ตอบตามจริง
3	edu	Ordinal	ระดับการศึกษา สูงสุด	1.ปวช. 2.ปวส. 3.ปริญญาตรี 4.สูงกว่า ปริญญาตรี	เลือกได้ 1 ข้อ
4	work	Ratio	ระยะเวลาทำงาน ในหน่วยงาน	1-25	ตอบตามจริง
5	depart		แผนก		ตอบตามจริง

เอกสารนี้เป็นเอกสารที่สงวนลิขสิทธิ์สำหรับการใช้งานเพื่อการศึกษาเท่านั้น ไม่อนุญาตให้นำไปใช้ประโยชน์ด้านการค้า  
ไม่ว่ากรณีใดๆทั้งสิ้น อีกทั้งห้ามมิให้ดัดแปลงเนื้อหา และต้องอ้างอิงถึงเจ้าของเอกสารทุกครั้งที่มีการนำไปใช้

ส่วนที่ 2 ข้อมูลเกี่ยวกับการใช้โปรแกรมวิเคราะห์สถิติผู้เข้าชมเว็บไซต์

ข้อถาม (Ques.No)	ตัวแปร (Variable Name)	มาตรวัด ข้อมูล (Data Scale)	รายการของข้อมูล (Items)	ค่าหรือรหัสที่ เป็นไปได้ (Possible Code)	ข้อสังเกต (Comment)
1	a1	Ratio	ระยะเวลาในการ ใช้โปรแกรม	1-10	ตอบตามจริง
2	a2	Nominal	การฝึกอบรมการ ใช้งาน โปรแกรม	1.เคย 2.ไม่เคย	เลือกได้ 1 ข้อ
3	a3	Nominal	ใช้งานจาก หน่วยงานอื่น	1.เคย 2.ไม่เคย	เลือกได้ 1 ข้อ
4	a4	Nominal	เคยใช้งานจาก หน่วยงานใด	1.หน่วยงาน เอกชน 2.หน่วยงาน ภาครัฐ	เลือกได้ 1 ข้อ
5	a5	Nominal	เครื่องมือหรือ อุปกรณ์ในการ ดำเนินงาน	1.Work Station 2.PC 3.NoteBook 4.อื่นๆ	เลือกได้ 1 ข้อ
6			โปรแกรมฯรุ่นที่ ใช้งานในปัจจุบัน	A6a-A6f มีค่าที่เป็นไปได้ ในความหมาย ต่อไปนี้	เลือกตอบได้ มากกว่า 1 ข้อ
	a6a	Nominal	1.AlterWind Log Analyzer	1.เลือก 2.ไม่เลือก	
	a6b	Nominal	2. WebAlizer	1.เลือก 2.ไม่เลือก	
	a6c	Nominal	3. Web Log Expert	1.เลือก 2.ไม่เลือก	
	a6d	Nominal	4. WebStat	1.เลือก	

ข้อถาม (Ques.No)	ตัวแปร (Variable Name)	มาตรวัด ข้อมูล (Data Scale)	รายการของข้อมูล (Items)	ค่าหรือรหัสที่ เป็นไปได้ (Possible Code)	ข้อสังเกต (Comment)
	a6e	Nominal	5.อื่น ๆ	2.ไม่เลือก 1.เลือก	
	a6f	Nominal	6.อื่น ๆ	2.ไม่เลือก 1.เลือก	
7	a7a a7b a7c a7d a7e	Nominal Nominal Nominal Nominal Nominal	สาเหตุที่นำ โปรแกรมข้างต้น มาใช้งาน 1.มีความ สะดวกในการ ใช้งาน 2.หน่วยงาน ติดตั้ง โปรแกรมนี้ มาก่อนแล้ว 3.เป็นโปรแกรม ที่ได้รับความนิยม 4.ราคาถูก 5.อื่น ๆ	a7a-a7c มีค่าที่เป็นไปได้ ในความหมาย ต่อไปนี้ 1.เลือก 2.ไม่เลือก 1.เลือก 2.ไม่เลือก 1.เลือก 2.ไม่เลือก 1.เลือก 2.ไม่เลือก 1.เลือก 2.ไม่เลือก	เลือกตอบได้ มากกว่า 1 ข้อ
8	a8	Nominal	เคยประสบปัญหา ในการใช้งาน	1.เคย 2.ไม่เคย	เลือกได้ 1 ข้อ
11	a11	Ordinal	ความคิดเห็น เกี่ยวกับโปรแกรม	1.ดีมาก 2.ดี 3.ดี 4.ดี 5.ดี 6.ดี 7.ดี 8.ดี 9.ดี 10.ดี 11.ดี 12.ดี 13.ดี 14.ดี 15.ดี 16.ดี 17.ดี 18.ดี 19.ดี 20.ดี 21.ดี 22.ดี 23.ดี 24.ดี 25.ดี 26.ดี 27.ดี 28.ดี 29.ดี 30.ดี 31.ดี 32.ดี 33.ดี 34.ดี 35.ดี 36.ดี 37.ดี 38.ดี 39.ดี 40.ดี 41.ดี 42.ดี 43.ดี 44.ดี 45.ดี 46.ดี 47.ดี 48.ดี 49.ดี 50.ดี 51.ดี 52.ดี 53.ดี 54.ดี 55.ดี 56.ดี 57.ดี 58.ดี 59.ดี 60.ดี 61.ดี 62.ดี 63.ดี 64.ดี 65.ดี 66.ดี 67.ดี 68.ดี 69.ดี 70.ดี 71.ดี 72.ดี 73.ดี 74.ดี 75.ดี 76.ดี 77.ดี 78.ดี 79.ดี 80.ดี 81.ดี 82.ดี 83.ดี 84.ดี 85.ดี 86.ดี 87.ดี 88.ดี 89.ดี 90.ดี 91.ดี 92.ดี 93.ดี 94.ดี 95.ดี 96.ดี 97.ดี 98.ดี 99.ดี 100.ดี	เลือกได้ 1 ข้อ

เอกสารนี้เป็นเอกสารที่สงวนไว้สำหรับการใช้งานเกี่ยวกับโปรแกรมนี้ 2. อนุญาตให้นำไปใช้ประโยชน์ด้านการค้า  
ไม่ว่ากรณีใดๆทั้งสิ้น อีกทั้งห้ามมิให้ดัดแปลงเนื้อหา และต้องอ้างอิงถึงเจ้าของเอกสารทุกครั้งที่มีการนำไปใช้

ข้อถาม (Ques.No)	ตัวแปร (Variable Name)	มาตรวัด ข้อมูล (Data Scale)	รายการของข้อมูล (Items)	ค่าหรือรหัสที่ เป็นไปได้ (Possible Code)	ข้อสังเกต (Comment)
				3.ปานกลาง 4.ไม่ดี	
12			โปรแกรมประเภท นี้ควรใช้งานกับ เว็บไซต์ประเภท ใด	a12a-a12f มีค่าที่เป็นไปได้ ในความหมาย ต่อไปนี้	เลือกตอบได้ มากกว่า 1 ข้อ
	a12a	Nominal	1.เว็บไซต์ด้าน E-commerce	1.เลือก 2.ไม่เลือก	
	a12b	Nominal	2.เว็บไซต์ ทางด้าน การศึกษา	1.เลือก 2.ไม่เลือก	
	a12c	Nominal	3.เว็บไซต์ หน่วยงาน ราชการ	1.เลือก 2.ไม่เลือก	
	a12d	Nominal	4.เว็บไซต์ของ หน่วยงานทาง ธุรกิจ	1.เลือก 2.ไม่เลือก	
	a12e	Nominal	5.เว็บไซต์ของ โรงแรมที่พัก	1.เลือก 2.ไม่เลือก	
	a12f	Nominal	6.เว็บไซต์ ประเภท .....	1.เลือก 2.ไม่เลือก	

เอกสารนี้เป็นเอกสารที่สงวนไว้สำหรับการใช้งานเพื่อการศึกษาเท่านั้น ไม่อนุญาตให้นำไปใช้ประโยชน์ด้านการค้า  
ไม่ว่ากรณีใดๆทั้งสิ้น อีกทั้งห้ามมิให้ดัดแปลงเนื้อหา และต้องอ้างอิงถึงเจ้าของเอกสารทุกครั้งที่มีการนำไปใช้

ส่วนที่ 3 ความคิดเห็นเกี่ยวกับความพึงพอใจต่อการใช้โปรแกรมวิเคราะห์สถิติผู้เข้าชมเว็บไซต์

ข้อถาม (Ques.No)	ตัวแปร (Variable Name)	มาตรวัด ข้อมูล (Data Scale)	รายการของข้อมูล (Items)	ค่าหรือรหัสที่ เป็นไปได้ (Possible Code)	ข้อสังเกต (Comment)
1	b1a	Ordinal	ความสะดวกใน การติดตั้ง	B1a-B1i มีค่าที่เป็นไปได้	สเกลลำดับ ความสำคัญ
	b1b	Ordinal	ความสะดวกใน การใช้งาน	ในความหมาย ต่อไปนี้	
	b1c	Ordinal	สามารถแก้ไข ปัญหาที่เกิดจาก การใช้งาน เว็บไซต์ได้รวดเร็ว ขึ้น	1.น้อยที่สุด 2.น้อย 3.ปานกลาง 4.มาก 5.มากที่สุด	
	b1d	Ordinal	ความสะดวกใน การรวบรวมข้อมูล การใช้งาน เว็บไซต์		
	b1e	Ordinal	ระยะเวลาในการ รันผลข้อมูล		
	b1f	Ordinal	สามารถรองรับได้ หลาย ระบบปฏิบัติการ (OS)		
	b1g	Ordinal	สามารถลด ขั้นตอนในการ ทำงาน		
	b1h	Ordinal	คุ้มค่ากับราคา โปรแกรม		
	b1i	Ordinal	ใช้บุคลากรที่มี		

เอกสารนี้เป็นเอกสารที่สงวนไว้สำหรับใช้ภายในหน่วยงานเท่านั้น ไม่อนุญาตให้นำไปใช้ประโยชน์ด้านการค้า  
ไม่ว่ากรณีใดๆทั้งสิ้น อีกทั้งห้ามมิให้ดัดแปลงเนื้อหา และต้องอ้างอิงถึงเจ้าของเอกสารทุกครั้งที่มีการนำไปใช้

ข้อถาม (Ques.No)	ตัวแปร (Variable Name)	มาตรวัด ข้อมูล (Data Scale)	รายการของข้อมูล (Items)	ค่าหรือรหัสที่ เป็นไปได้ (Possible Code)	ข้อสังเกต (Comment)
	b1j	Ordinal	ความรู้ในการใช้ โปรแกรม		
	b1k	Ordinal	ต้องมีการฝึกอบรม ก่อนการใช้งาน		
	b1l	Ordinal	เกิดข้อผิดพลาด จากการรันผล อื่นๆ.....		

หมายเหตุ 9 = missing values

เอกสารนี้เป็นเอกสารที่สงวนไว้สำหรับการใช้งานเพื่อการศึกษาเท่านั้น ไม่อนุญาตให้นำไปใช้ประโยชน์ด้านการค้า  
ไม่ว่ากรณีใดๆทั้งสิ้น อีกทั้งห้ามมิให้ดัดแปลงเนื้อหา และต้องอ้างอิงถึงเจ้าของเอกสารทุกครั้งที่มีการนำไปใช้

ภาคผนวก ง

คู่มือการลงรหัสแบบสอบถามสำหรับผู้ดูแลเว็บไซต์  
เรื่อง การศึกษาผลที่ได้จากการใช้โปรแกรมวิเคราะห์สถิติผู้เข้าชมเว็บไซต์

ข้อถาม (Ques.No)	ตัวแปร (Variable Name)	มาตรวัด ข้อมูล (Data Scale)	รายการของข้อมูล (Items)	ค่าหรือรหัสที่เป็นไปได้ (Possible Code)	ข้อสังเกต (Comment)
-	no	Nominal	ลำดับของ แบบสอบถาม	001-100	

ส่วนที่ 1 ข้อมูลทั่วไปของผู้ตอบแบบสอบถาม

ข้อถาม (Ques.No)	ตัวแปร (Variable Name)	มาตรวัด ข้อมูล (Data Scale)	รายการของข้อมูล (Items)	ค่าหรือรหัสที่เป็นไปได้ (Possible Code)	ข้อสังเกต (Comment)
1	sex	Nominal	เพศ	1.ชาย 2.หญิง	เลือกได้ 1 ข้อ
2	age	Ordinal	อายุ	20-45	ตอบตามจริง
3	edu	Ordinal	ระดับการศึกษา สูงสุด	1.ปวช./ปวส. 2.ปริญญาตรี 3.ปริญญาโท 4.สูงกว่า ปริญญาโท	เลือกได้ 1 ข้อ
4	work	Nominal	ระยะเวลาทำงาน ในหน่วยงาน	1. 1-2 ปี 2. 3-4 ปี 3. 5-6 ปี 4. มากกว่า 6 ปี	เลือกได้ 1 ข้อ

เอกสารนี้เป็นเอกสารที่สงวนไว้สำหรับการใช้งานเพื่อการศึกษาเท่านั้น ไม่อนุญาตให้นำไปใช้ประโยชน์ด้านการค้า  
ไม่ว่ากรณีใดๆทั้งสิ้น อีกทั้งห้ามมิให้ดัดแปลงเนื้อหา และต้องอ้างอิงถึงเจ้าของเอกสารทุกครั้งที่มีการนำไปใช้

ส่วนที่ 2 ข้อมูลเกี่ยวกับการดูแลเว็บไซต์โดยใช้ข้อมูลจากการประมวลผลโดยโปรแกรมวิเคราะห์สถิติผู้เข้าชมเว็บไซต์

ข้อถาม (Ques.No)	ตัวแปร (Variable Name)	มาตรวัด ข้อมูล (Data Scale)	รายการของข้อมูล (Items)	ค่าหรือรหัสที่ เป็นไปได้ (Possible Code)	ข้อสังเกต (Comment)
1	a1	Nominal	ระยะเวลาในการ ดูแลเว็บไซต์	1. 1-2 ปี 2. 3-4 ปี 3. 5-6 ปี 4. มากกว่า 6 ปี ขึ้นไป	เลือกได้ 1 ข้อ
2	a2a a2b a2c a2d a2e	Nominal Nominal Nominal Nominal Nominal	ข้อมูลจากฝ่ายใด ในการปรับปรุง เว็บไซต์ 1. Marketing 2. MIS 3. IT หรือ ฝ่ายที่ เกี่ยวข้องกับ เทคโนโลยี 4. ผู้บริหาร หน่วยงานต้น สังกัด 5. อื่น ๆ.....	a2a-a2e มีค่าที่เป็นไปได้ ในความหมาย ต่อไปนี้ 1.เลือก 2. ไม่เลือก 1.เลือก 2. ไม่เลือก 1.เลือก 2. ไม่เลือก 1.เลือก 2. ไม่เลือก 1.เลือก 2. ไม่เลือก	เลือกตอบได้ มากกว่า 1 ข้อ
5	a5	Nominal	นำข้อมูลมาแก้ไข ปัญหาที่เกิดจาก การใช้งาน	1.นำมาใช้ 2.ไม่ได้นำมาใช้	เลือกได้ 1 ข้อ

เอกสารนี้เป็นเอกสารที่สงวนไว้สำหรับการใช้งานเพื่อการศึกษาเท่านั้น ไม่อนุญาตให้นำไปใช้ประโยชน์ด้านการค้า  
ไม่ว่ากรณีใดๆทั้งสิ้น อีกทั้งห้ามมิให้ดัดแปลงเนื้อหา และต้องอ้างอิงถึงเจ้าของเอกสารทุกครั้งที่มีการนำไปใช้

ข้อถาม (Ques.No)	ตัวแปร (Variable Name)	มาตรวัด ข้อมูล (Data Scale)	รายการของข้อมูล (Items)	ค่าหรือรหัสที่ เป็นไปได้ (Possible Code)	ข้อสังเกต (Comment)
			เว็บไซต์		
6	a6	Nominal	เคยใช้ข้อมูลใน การปรับปรุง เว็บไซต์	1.เคย 2.ไม่เคย	เลือกได้ 1 ข้อ
7	a7	Nominal	ปัญหาจากการนำ ข้อมูลมาปรับปรุง เว็บไซต์	1.มี 2.ไม่มี	เลือกได้ 1 ข้อ
8	a8	Nominal	ความคิดเห็น เกี่ยวกับโปรแกรม	1.ดีมาก 2.ดี 3.ปานกลาง 4.ไม่ดี	เลือกได้ 1 ข้อ
9	a9	Nominal	ความเหมาะสมใน การใช้งาน	1.เหมาะสม 2.ไม่เหมาะสม	เลือกได้ 1 ข้อ

ส่วนที่ 3 ข้อมูลเกี่ยวกับความพึงพอใจในการดูแลเว็บไซต์ด้านต่าง ๆ โดยใช้ข้อมูลจากการประมวลผลโปรแกรมวิเคราะห์สถิติผู้เข้าชมเว็บไซต์

### 3.1 ด้านผู้ใช้งานเว็บไซต์

ข้อถาม (Ques.No)	ตัวแปร (Variable Name)	มาตรวัด ข้อมูล (Data Scale)	รายการของข้อมูล (Items)	ค่าหรือรหัสที่ เป็นไปได้ (Possible Code)	ข้อสังเกต (Comment)
1	b1a  b1b	Ordinal  Ordinal	ปรับปรุงเว็บไซต์ ให้มีความสนใจ ยิ่งขึ้น แก้ไขความ ผิดพลาดได้	B1a-B1e มีค่าที่เป็นไปได้ ในความหมาย ต่อไปนี้	สเกลลำดับ ความสำคัญ

เอกสารนี้เป็นเอกสารที่สงวนไว้สำหรับการใช้งานเท่านั้น ไม่อนุญาตให้นำไปใช้ประโยชน์ด้านการค้า  
ไม่ว่ากรณีใดๆทั้งสิ้น อีกทั้งห้ามมิให้ดัดแปลงเนื้อหา และต้องอ้างอิงถึงเจ้าของเอกสารทุกครั้งที่มีการนำไปใช้

ข้อถาม (Ques.No)	ตัวแปร (Variable Name)	มาตรวัด ข้อมูล (Data Scale)	รายการของข้อมูล (Items)	ค่าหรือรหัสที่ เป็นไปได้ (Possible Code)	ข้อสังเกต (Comment)
	b1c	Ordinal	ทันที่วงที่ แก้ไขช่องสัญญาณ สื่อสารให้เพียงพอ ต่อการใช้งาน	1.น้อยที่สุด 2.น้อย 3.ปานกลาง 4.มาก	
	b1d	Ordinal	เว็บไซต์ ปรับปรุงข้อมูล หรือไฟล์ที่ใช้	5.มากที่สุด	
	b1e	Ordinal	ดาวน์โหลดได้ ปรับปรุงเว็บไซต์ ให้มีความ เหมาะสมต่อการ ใช้งานของผู้เข้าชม ส่วนมาก		

### 3.2 ด้านสินค้าหรือบริการ

ข้อถาม (Ques.No)	ตัวแปร (Variable Name)	มาตรวัด ข้อมูล (Data Scale)	รายการของข้อมูล (Items)	ค่าหรือรหัสที่ เป็นไปได้ (Possible Code)	ข้อสังเกต (Comment)
2	c1a	Ordinal	ปรับปรุงสินค้า หรือบริการตาม ความต้องการของ ลูกค้า	C1a-C1e มีค่าที่เป็นไปได้ ในความหมาย ต่อไปนี้	สเกลลำดับ ความสำคัญ
	c1b	Ordinal	สินค้าหรือบริการ ใหม่ได้รับการ ตอบสนองดีขึ้น	1.น้อยที่สุด 2.น้อย 3.ปานกลาง	
	c1c	Ordinal	ปรับสินค้าหรือ	4.มาก	

เอกสารนี้เป็นเอกสารที่สงวนไว้สำหรับใช้ในงานวิจัยเท่านั้น ไม่สามารถให้นำไปใช้ประโยชน์ด้านการค้า  
ไม่ว่ากรณีใดๆทั้งสิ้น อีกทั้งห้ามมิให้ดัดแปลงเนื้อหา และต้องอ้างอิงถึงเจ้าของเอกสารทุกครั้งที่มีการนำไปใช้

ข้อถาม (Ques.No)	ตัวแปร (Variable Name)	มาตรวัด ข้อมูล (Data Scale)	รายการของข้อมูล (Items)	ค่าหรือรหัสที่ เป็นไปได้ (Possible Code)	ข้อสังเกต (Comment)
			บริการให้ เหมาะสมกับ เว็บไซต์ของ หน่วยงาน เช่น ดาวน์โหลดภาพ ของสินค้าได้เร็ว ขึ้น เป็นต้น	5.มากที่สุด	

หมายเหตุ 9 = missing values



เอกสารนี้เป็นเอกสารที่สงวนไว้สำหรับการใช้งานเพื่อการศึกษาเท่านั้น ไม่อนุญาตให้นำไปใช้ประโยชน์ด้านการค้า  
ไม่ว่ากรณีใดๆทั้งสิ้น อีกทั้งห้ามมิให้ดัดแปลงเนื้อหา และต้องอ้างอิงถึงเจ้าของเอกสารทุกครั้งที่มีการนำไปใช้