

สำนักหอสมุดกลาง พระจอมเกล้าลาดกระบัง

โครงการออกแบบปรับปรุงสถาปัตยกรรมภายใน  
พิพิธภัณฑสถานแห่งชาติกำแพงเพชร จังหวัดกำแพงเพชร

INTERIOR ARCHITECTURE DESIGN RENOVATE  
PROJECT FOR KEMPHAENGPHET NATIONAL MUSEUM



ปริญญานิพนธ์ฉบับนี้เป็นส่วนหนึ่งของการศึกษาตามหลักสูตรครุศาสตร์อุตสาหกรรมบัณฑิต  
สาขาสถาปัตยกรรมภายใน ภาควิชาครุศาสตร์สถาปัตยกรรม  
คณะครุศาสตร์อุตสาหกรรม  
สถาบันเทคโนโลยีพระจอมเกล้าเจ้าคุณทหารลาดกระบัง  
ปีการศึกษา 2545

เลขหมู่.....  
เลขทะเบียน 56396  
วัน,เดือน,ปี 28 ส.ย. 2548

เอกสารนี้เป็นเอกสารที่สงวนไว้สำหรับการใช้งานเพื่อการศึกษาเท่านั้น ไม่อนุญาตให้นำไปใช้ประโยชน์ด้านการค้า

ทั้งห้ามมิให้ตัดแปลงเนื้อหา และต้องอ้างอิงถึงเจ้าของเอกสาร

b. วันที่มีการนำใบนี้ไปใช้.....  
i. ....

ปริญญาานิพนธ์เรื่อง	โครงการออกแบบปรับปรุงสถาปัตยกรรมภายใน	
	พิพิธภัณฑ์สถานแห่งชาติกำแพงเพชร จังหวัดกำแพงเพชร	
ชื่อนักศึกษา	นายเฉลิมเกียรติ	ชัยวงศ์
อาจารย์ที่ปรึกษา	อาจารย์เดชา	พงษ์ชมพร

ปริญญาานิพนธ์ฉบับนี้ กรรมการตรวจวิทยานิพนธ์ได้ตรวจพิจารณาและเห็นชอบแล้ว  
จึงอนุมัติให้เป็นส่วนหนึ่งของการศึกษาตามหลักสูตรครุศาสตรบัณฑิตสหกรรมบัณฑิตประจำปี  
การศึกษา 2545



( รองศาสตราจารย์วีรพรรณ ชินะตระกูล )

คณบดี

เอกสารนี้เป็นเอกสารที่สงวนไว้สำหรับการใช้งานเพื่อการศึกษาเท่านั้น ไม่อนุญาตให้นำไปใช้ประโยชน์ด้านการค้า  
ไม่ว่ากรณีใดๆ ทั้งสิ้น อีกทั้งห้ามมิให้ตัดแปลงเนื้อหา และต้องอ้างอิงถึงเจ้าของเอกสารทุกครั้งที่มีการนำไปใช้

ชื่อเรื่อง ( ภาษาไทย ) โครงการออกแบบปรับปรุงสถาปัตยกรรมภายใน  
พิพิธภัณฑสถานแห่งชาติกำแพงเพชร จังหวัดกำแพงเพชร  
(ภาษาอังกฤษ) INTERIOR ARCHITECTURE DESIGN RENOVATE PROJECT  
FOR KEMPHAENGPHET NATIONAL MUSEUM

ชื่อนักศึกษา นายเฉลิมเกียรติ ชัยวงศ์  
สาขาวิชา สถาปัตยกรรมภายใน  
ภาควิชา ครุศาสตร์สถาปัตยกรรม  
คณะวิชา ครุศาสตร์อุตสาหกรรม  
อาจารย์ที่ปรึกษา อาจารย์เดชา พงษ์ขมพร

#### บทคัดย่อ

โครงการออกแบบตกแต่งภายในพิพิธภัณฑสถานแห่งชาติกำแพงเพชร จัดทำขึ้นเพื่อศึกษาแนวทางในการออกแบบพิพิธภัณฑสถาน โดยศึกษาการจัดพื้นที่ใช้สอย และหน้าที่ของอาคาร เพื่อนำไปจัดรูปแบบการจัดนิทรรศการให้เกิดความน่าสนใจ และให้ผู้เข้าชมเกิดความรู้สึกรักอยากเรียนรู้กับเรื่องราวที่ได้จัดทำการแสดงนั้น และให้ผู้เข้าชมได้สัมผัสเรื่องราวเกี่ยวกับเมืองกำแพงเพชร ซึ่งจัดได้ว่าเป็นมรดกของชาติอีกประเภทหนึ่งด้วย

#### วัตถุประสงค์ของการทำปริญญานิพนธ์

1. เพื่อให้เกิดความทันสมัย และสามารถรองรับความต้องการของผู้เข้าชมในสภาพปัจจุบันได้
2. เพื่อศึกษาวิธีดำเนินงานและวิเคราะห์แนวทางในการออกแบบตกแต่งสถาปัตยกรรมภายในของพิพิธภัณฑสถานแห่งชาติกำแพงเพชร
3. เพื่อศึกษาพฤติกรรมและความต้องการของผู้เข้าชมพิพิธภัณฑสถานแห่งชาติกำแพงเพชร

#### สรุปผลการทำวิจัย

1. การออกแบบภายในโครงการ แบ่งพื้นที่ได้เป็น 3 ส่วนใหญ่ ๆ ด้วยกัน คือ ส่วนโถงต้อนรับ ห้องบรรยาย และส่วนนิทรรศการ โดยยึดหลักการจัดองค์ประกอบตามความเหมาะสมของแต่ละส่วน
2. การออกแบบส่วนจัดแสดงมีการเรียงเนื้อเรื่องให้มีความสัมพันธ์และต่อเนื่องกัน
3. การออกแบบตกแต่งภายในเน้นการจัดบรรยากาศให้สอดคล้องกับการจัดแสดงหัวข้อนั้นๆ
4. การจัดแสดงมีการนำเทคโนโลยีเข้ามาช่วยประกอบการจัดแสดงเพื่อให้เกิดความน่าสนใจ

เอกสารนี้เป็นเอกสารที่สงวนไว้สำหรับการใช้งานเพื่อการศึกษาเท่านั้น ไม่อนุญาตให้นำไปใช้ประโยชน์ด้านการค้าไม่ว่ากรณีใดๆ ทั้งสิ้น อีกทั้งห้ามมิให้คัดแปลงเนื้อหา และต้องอ้างอิงถึงเจ้าของเอกสารทุกครั้งที่มีการนำไปใช้

## กิตติกรรมประกาศ

ปริญญานิพนธ์ โครงการออกแบบตกแต่งภายในพิพิธภัณฑ์สถานแห่งชาติกำแพงเพชร จังหวัดกำแพงเพชร เป็นรายงานการค้นคว้าการออกแบบเสนอต่อคณะครุศาสตร์อุตสาหกรรม ภาควิชาครุศาสตร์สถาปัตยกรรม สาขาสถาปัตยกรรมภายใน สำเร็จลงได้ด้วยความสามารถ ข้อมูล คำแนะนำ ความร่วมมือ ตลอดจนความคิดเห็นต่างๆ ความสามัคคีร่วมมือร่วมใจ ซึ่งเป็น ประโยชน์ต่อการทำปริญญานิพนธ์ในครั้งนี้ สำเร็จลุล่วงไปได้ด้วยดี ขอกราบขอบพระคุณรายนาม ต่อไปนี้

- อาจารย์เดชา พงษ์ชมพร อาจารย์ที่ปรึกษา
- คณะอาจารย์สาขาสถาปัตยกรรมภายในทุกท่าน
- อาจารย์สัญญาชัย สุพิพัฒน์มงคล
- กองโบราณคดีและพิพิธภัณฑ์สถานแห่งชาติ กรมศิลปากร
- หัวหน้าพิพิธภัณฑ์สถานแห่งชาติกำแพงเพชร จังหวัดกำแพงเพชร
- ผู้อำนวยการหอศิลปวัฒนธรรม จังหวัดเชียงใหม่
- นายกเทศมนตรีเทศบาลนครเชียงใหม่
- ผู้อำนวยการศูนย์ศึกษาประวัติศาสตร์อยุธยา จังหวัดพระนครศรีอยุธยา
- ผู้อำนวยการพิพิธภัณฑ์พระบาทสมเด็จพระปกเกล้าเจ้าอยู่หัว
- ผู้อำนวยการพิพิธภัณฑ์สถานแห่งชาติร้อยเอ็ด จังหวัดร้อยเอ็ด
- บิดา-มารดา กระจุกต้นหลังของชาติ ผู้ศุภสภารากศรำทำงานหนัก เปลี่ยนเม็ดเหงื่อเป็นเงินทุน และกำลังใจ สนับสนุนการทำปริญญานิพนธ์
- พี่กรุณา นิลไสลด , พี่เทวิน เศรษฐินธุ์ , ศนิชา มธุรพจน์ , สุนทรี สีเอียด , สุวิษา แก้วเพชร , นิमित ตั้งมั่นดี , ณัฐพล ตระกูลกิจการ , วัชรพงษ์ ทวีช่วยกุศล , เฉลิมพันธ์ ศรีชัย, ตำราญ ทอง บั่น , กิติพงษ์ น้อยค้อย , เกษญา เศษปรารมย์ , น้องๆ ปี 1 , เพื่อนๆ และ ลูกศิษย์จากวิทยาลัย ช่างศิลป์ทุกคน

นายเฉลิมเกียรติ ชัยวงศ์  
ผู้จัดทำปริญญานิพนธ์

เอกสารนี้เป็นเอกสารที่สงวนไว้สำหรับการใช้งานเพื่อการศึกษาเท่านั้น ไม่อนุญาตให้นำไปใช้ประโยชน์ด้านการค้า ไม่ว่ากรณีใดๆ ทั้งสิ้น อีกทั้งห้ามมิให้ตัดแปลงเนื้อหา และต้องอ้างอิงถึงเจ้าของเอกสารทุกครั้งที่มีการนำไปใช้

## สารบัญ

เรื่อง	หน้า
บทคัดย่อ	ข
กิตติกรรมประกาศ	ค
สารบัญ	ง
สารบัญภาพ	จ
สารบัญตาราง	ฉ
สารบัญแผนภูมิ	ด
<b>บทที่ 1</b>	
ความเป็นมาของโครงการ	1
เหตุผลในการเสนอโครงการ	2
วัตถุประสงค์ของโครงการ	2
วัตถุประสงค์ของการทำปริญญานิพนธ์	3
ปัญหาของโครงการ	3
แนวทางการแก้ไขปัญหา	10
วิธีดำเนินการวิจัย	10
ขอบเขตของการศึกษาข้อมูล	11
ขอบเขตของโครงการ	11
ประโยชน์ของงานวิจัย	13
<b>บทที่ 2</b>	
2.1 ข้อมูลพื้นฐานเกี่ยวกับพิพิธภัณฑ์	14
2.2 ข้อมูลพื้นฐานการออกแบบ	61
2.3 ข้อมูลที่มีอิทธิพลต่อการออกแบบ	67
2.4 การศึกษาโครงการเปรียบเทียบ	101
<b>บทที่ 3</b>	
3.1 การศึกษาสภาพแวดล้อมของโครงการ	156
3.2 การศึกษาลักษณะทางสถาปัตยกรรม	158
3.3 การศึกษาการดำเนินงานของโครงการ	160
3.4 องค์ประกอบของโครงการ	164
3.5 การศึกษาข้อมูลเกี่ยวกับผู้ใช้โครงการ	166

เอกสารนี้เป็นเอกสารที่สงวนไว้สำหรับใช้งานเพื่อการศึกษานั้น ไม่อนุญาตให้นำไปใช้ประโยชน์ด้านการค้า  
ไม่ว่ากรณีใดๆ ทั้งสิ้น อีกทั้งห้ามมิให้ตัดแปลงเนื้อหา และต้องอ้างอิงถึงเจ้าของเอกสารทุกครั้งที่มีการนำไปใช้

## สารบัญ ( ต่อ )

	เรื่อง	หน้า
	3.6 หัวข้อจัดแสดงเดิม	171
<b>บทที่ 4</b>		
	4.1 การวิเคราะห์สภาพแวดล้อมของโครงการ	173
	4.2 การวิเคราะห์ลักษณะทางสถาปัตยกรรม	177
	4.3 การวิเคราะห์ข้อมูลเกี่ยวกับผู้ใช้โครงการ	179
	4.4 การหาค่าความสัมพันธ์ขององค์ประกอบของโครงการ	194
	4.5 การวิเคราะห์พื้นที่ใช้สอยในโครงการ	206
<b>บทที่ 5</b>		
	สรุปผลการออกแบบ	225
บรรณานุกรม		
ประวัติผู้จัดทำ		

เอกสารนี้เป็นเอกสารที่สงวนไว้สำหรับการใช้งานเพื่อการศึกษาเท่านั้น ไม่อนุญาตให้นำไปใช้ประโยชน์ด้านการค้า  
ไม่ว่ากรณีใดๆ ทั้งสิ้น อีกทั้งห้ามมิให้ตัดแปลงเนื้อหา และต้องอ้างอิงถึงเจ้าของเอกสารทุกครั้งที่มีการนำไปใช้

## สารบัญภาพ

		หน้า
รูปที่ 1	แสดงแบบธรรมชาติ	27
รูปที่ 2	ภาพการแสดงตามอริยาบทของสัตว์	27
รูปที่ 3	ภาพการจัดแสดงตามสภาพแวดล้อมตามนิเวศวิทยา	28
รูปที่ 4	ภาพการจัดแสดงตามความเป็นจริง	28
รูปที่ 5	ขนาดตัวอักษรภาษาไทย	30
รูปที่ 6	แสดงส่วนประกอบที่ทำให้เกิดการบริการ	31
รูปที่ 7	แสดงความสัมพันธ์ของส่วนที่ให้บริการและส่วนรับบริการ	32
รูปที่ 8	ขั้นตอนการจัดนิทรรศการ	38
รูปที่ 9	แสดงกลุ่มห้องจัดแสดงลักษณะที่ 1	43
รูปที่ 10	การจัดห้องลักษณะที่ 2	44
รูปที่ 11	การจัดกลุ่มห้องจัดแสดงลักษณะที่ 3	44
รูปที่ 12	แสดงกลุ่มห้องจัดแสดงลักษณะที่ 4	45
รูปที่ 13	แสดงทางสัญจรและระยะห่างของวัตถุที่จัดแสดงกับผู้ชม ที่ยืนและเคลื่อนไหว	45
รูปที่ 14	พิกัดในการกำหนดระยะห่างจากวัตถุกับผู้เข้าชม ในกรณีที่มีห้องจัดแสดงมีมุมหักเห	46
รูปที่ 15	แสดงลักษณะการจัดแสดงโดยการแขวน	48
รูปที่ 16	แสดงตู้สำหรับบรรจุสิ่งของ	49
รูปที่ 17	ตัวอย่างตู้แสดงแบบต่างๆ ในพิพิธภัณฑ์	50
รูปที่ 18	แสดงลักษณะตู้แบบตั้งโต๊ะ	52
รูปที่ 19	แสดงลักษณะการใช้งานของตู้จัดแสดงแบบต่างๆ	52
รูปที่ 20	แสดงขอบเขตของการมองเห็นของสายตาคอนปกติ ที่มีสองตามุมมองที่สามารถมองเห็นได้ 120 องศา	56
รูปที่ 21	แสดงความสูงของป้ายที่สัมพันธ์กับระดับสายตา	59
รูปที่ 22	แสดงตำแหน่งการติดป้ายสัญลักษณ์	60
รูปที่ 23	แสดงการจัดแถวที่นั่งในห้องบรรยาย	63
รูปที่ 24	แสดงการประมาณระยะไกลสุดจากจอภาพถึงที่นั่งแถวหน้าสุด	64
รูปที่ 25	ศูนย์ศึกษาประวัติศาสตร์ จ. พระนครศรีอยุธยา	102

## สารบัญญภาพ ( ต่อ )

	หน้า	
รูปที่ 26	แปลนรวมของศูนย์ศึกษาประวัติศาสตร์	104
รูปที่ 27	แสดงส่วนโถงทางเข้า แปลนของส่วนโถงทางเข้าและทางสัญจร	105
รูปที่ 28	แสดงส่วนโถงทางเข้า	105
รูปที่ 29	แสดงส่วนโถงทางเข้า	105
รูปที่ 30	แสดงหัวข้อจัดแสดงที่ 1	106
รูปที่ 31	แสดงหัวข้อจัดแสดงที่ 1	106
รูปที่ 32	แสดงหัวข้อจัดแสดงที่ 1	106
รูปที่ 33	ลักษณะของแปลนหัวข้อจัดแสดงที่ 2	107
รูปที่ 34	การจำลองเรือสำเภาขนส่งสินค้าสมัยอยุธยา	107
รูปที่ 35	การนำเสนอแนวความคิดในการแทนค่าในการออกแบบ ให้มีความน่าสนใจและเข้าใจง่าย	107
รูปที่ 36	การนำเอาเทคโนโลยีมาใช้ในการจัดแสดง	107
รูปที่ 37	การจัดรูปแบบกราฟฟิคบนบอร์ดจัดแสดง	107
รูปที่ 38	แสดงแปลนหัวข้อจัดแสดงที่ 3	108
รูปที่ 39	การแบ่งพื้นที่จัดแสดงโดยการสร้างซุ้มเพื่อดึงดูดความสนใจ	108
รูปที่ 40	การใช้สื่อที่น่าสนใจและการใช้แสงเน้นทำให้เกิดจุดเด่น	108
รูปที่ 41	การใช้เทคนิคในการจัดแสดงที่สื่อให้เห็นถึงบรรยากาศและมีเรื่องราวมากขึ้น	108
รูปที่ 42	การใช้สื่อในการจัดแสดงทำให้นิทรรศการมีความน่าสนใจ	108
รูปที่ 43	แปลนส่วนจัดแสดงที่ 3	109
รูปที่ 44	การจำลองเรื่องราววิถีชีวิตของชาวอยุธยา	109
รูปที่ 45	แสดงคติความเชื่อทางพระพุทธศาสนาของชาวอยุธยา	109
รูปที่ 46	การใช้สื่อระบบแสงสีเสียงทำให้เกิดความน่าสนใจ	109
รูปที่ 47	การออกแบบตู้จัดแสดงที่มีความน่าสนใจ	109
รูปที่ 48	พิพิธภัณฑ์สถานแห่งชาติร้อยเอ็ด	110
รูปที่ 49	ลักษณะการจัดเนื้อเรื่องจัดแสดง	112
รูปที่ 50	การแก้ปัญหาของเสาโดยใช้ตู้จัดแสดงรอบเสาถูกระงับ	112
รูปที่ 51	การจัดแสดงของกรมธรณีวิทยา	112

รูปที่ 52 เอกสารลักษณะของตู้จัดแสดงในห้องบุคคลสำคัญ นั้น ไม่อนุญาตให้นำไปใช้ประโยชน์ในการค้า  
ไม่ว่ากรณีใดๆ ทั้งสิ้น อีกทั้งห้ามมิให้คัดแปลงเนื้อหา และต้องอ้างอิงถึงเจ้าของเอกสารทุกครั้งที่มีการนำไปใช้

## สารบัญภาพ ( ต่อ )

	หน้า	
รูปที่ 53	ลักษณะการจัดตู้จัดแสดงของธรณีวิทยา	112
รูปที่ 54	อาคารชั้น 2 จัดแสดงเรื่องโบราณคดีประวัติศาสตร์สมัยต่างๆ	113
รูปที่ 55	ลักษณะการจัดแสดงส่วนโถงกลางห้อง	113
รูปที่ 56	ลักษณะการออกแบบตู้จัดแสดงและการจัดวางวัตถุจัดแสดง	113
รูปที่ 57	ส่วนจัดแสดงวิถีชีวิตการสร้างเมือง	113
รูปที่ 58	การออกแบบแท่นจัดแสดง	113
รูปที่ 59	อาคารชั้นที่ 3	114
รูปที่ 60	ส่วนจัดแสดงเรื่องผ้า	114
รูปที่ 61	การจัดแสดงเรื่องผ้า	114
รูปที่ 62	การจำลองประเพณีที่สำคัญของร้อยเอ็ด	114
รูปที่ 63	ส่วนจัดแสดงนิทรรศการชั่วคราว	114
รูปที่ 64	พิพิธภัณฑ์พระบาทสมเด็จพระปกเกล้าเจ้าอยู่หัว	115
รูปที่ 65	ส่วนสำนักงาน	117
รูปที่ 66	บริเวณสวนชายตัว	117
รูปที่ 67	อีกด้านหนึ่งของทางเข้าเป็นส่วนประชาสัมพันธ์	117
รูปที่ 68	ส่วนที่ขายของที่ระลึก	117
รูปที่ 69	ส่วนที่ขายของระลึก	117
รูปที่ 70	ห้องค้นคว้า	118
รูปที่ 71	ภายในสำนักงาน	118
รูปที่ 72	ภาพการใช้พื้นที่ภายใน	118
รูปที่ 73	ส่วนของสำนักงาน	118
รูปที่ 74	ภาพบริเวณปีกซ้ายของอาคาร	119
รูปที่ 75	ห้องประชุม	119
รูปที่ 76	พื้นที่สำหรับจัดนิทรรศการหมุนเวียน	119
รูปที่ 77	พื้นที่สำหรับห้องประชุม	119
รูปที่ 78	พื้นที่สำหรับจัดแสดง	120
รูปที่ 79	ภาพทางขึ้นชั้น 2	120

เอกสารที่ 80 ภายในห้องสืบพระราชสันตติวงศ์ การศึกษาเท่านั้น ไม่อนุญาตให้นำไปใช้ประโยชน์ การค้า  
ไม่ว่ากรณีใดๆ ทั้งสิ้น อีกทั้งห้ามมิให้ตัดแปลงเนื้อหา และต้องอ้างอิงถึงเจ้าของเอกสารทุกครั้งที่มีการนำไปใช้

## สารบัญภาพ ( ต่อ )

	หน้า	
รูปที่ 81	ห้องแสดงพระราชประวัติตอนต้น	120
รูปที่ 82	การเล่นระดับของผนังเพื่อให้เกิดความน่าสนใจ	120
รูปที่ 83	การใช้สื่อคอมพิวเตอร์เพื่อช่วยในการสื่อสาร	121
รูปที่ 84	การติดป้ายเพื่อบอกหัวข้อจัดแสดง	121
รูปที่ 85	การวางที่พักตามช่วงหัวข้อจัดแสดง	121
รูปที่ 86	ช่องเก็บหนังสือระหว่างที่นั่ง	121
รูปที่ 87	การใช้ไฟเฉพาะจุดเพื่อเพิ่มบรรยากาศในห้องจัดแสดง	122
รูปที่ 88	การใช้ภาพแสดงและมีการเพิ่มมิติให้กับภาพ	122
รูปที่ 89	ลักษณะการจักแสดงในตู้จัดแสดง	122
รูปที่ 90	การทำผนัง	122
รูปที่ 91	การจัดแสดงสิ่งของขนาดเล็กในตู้จัดแสดง	122
รูปที่ 92	การทำที่นั่งพักช่วงมุม	122
รูปที่ 93	ส่วนทางปีกขวาของชั้น 2	123
รูปที่ 94	การจัดแสดงโดยการนำเสนอในเรื่องของภาพยนต์	123
รูปที่ 95	การจัดแสดงสิ่งของในตู้จัดแสดง	123
รูปที่ 96	การจัดแสดงสิ่งของส่วนพระองค์	123
รูปที่ 97	ห้องทรงพระอักษร	124
รูปที่ 98	การใช้ไฟส่องเฉพาะจุด	124
รูปที่ 99	การใช้พื้นไม้เพื่อให้เข้ากับหัวข้อจัดแสดงต่างๆ	124
รูปที่ 100	ในแต่ละด้านจะมีห้องขนาดเล็ก	124
รูปที่ 101	บริเวณตรงกับบันไดทางขึ้น	125
รูปที่ 102	ห้องจัดแสดงหัวข้อพระราชพิธี	125
รูปที่ 103	ห้องแสดงภาพส่วนพระองค์	125
รูปที่ 104	บันไดทางลง	125
รูปที่ 105	โต๊ะสำหรับลงชื่อสมุดเยี่ยม	125
รูปที่ 106	การจัดแสดงโดยบังคับทางเดิน	126
รูปที่ 107	ห้องแสดงพระราชพิธีพระบรมราชาภิเษก	126
รูปที่ 108	ห้องแสดงดาบและเครื่องพระยศ	126

เอกสารรูปที่ 108 สารห้องแสดงดาบและเครื่องพระยศศึกษาเท่านั้น ไม่อนุญาตให้นำไปใช้ประโยชน์ การค้า  
ไม่ว่ากรณีใดๆ ทั้งสิ้น อีกทั้งห้ามมิให้คัดแปลงเนื้อหา และต้องอ้างอิงถึงเจ้าของเอกสารทุกครั้งที่มีการนำไปใช้

## สารบัญญภาพ ( ต่อ )

	หน้า	
รูปที่ 109	การแสดงเครื่องพระยศ	126
รูปที่ 110	การจัดแสดงโดยการแบ่งผนังออกเป็นช่วงๆ	127
รูปที่ 111	การจัดแสดงโดยการโหว้สิ่งของในตู้จัดแสดง	127
รูปที่ 112	ภาพขยายการจัดแสดงสิ่งของในตู้จัดแสดง	127
รูปที่ 113	การจัดแสดงสิ่งของในบอร์ดจัดแสดง	127
รูปที่ 114	การแสดงสิ่งของในแท่นจัดแสดงที่มีครอบ	128
รูปที่ 115	การใช้วัสดุมากขึ้นเพื่อให้เกิดความน่าสนใจ	128
รูปที่ 116	การจำลองวัตถุจัดแสดง	128
รูปที่ 117	การใช้สื่อคอมพิวเตอร์พร้อมหูฟัง	128
รูปที่ 118	ห้องแสดงพระราชกรณียกิจ	129
รูปที่ 119	ห้องแสดงพระราชกรณียกิจด้านต่างประเทศ	129
รูปที่ 120	แสดงพระราชกรณียกิจการเมืองการปกครอง	129
รูปที่ 121	การใช้หุ่นจำลองแผนผังของเมือง	129
รูปที่ 122	ภาพขยายหุ่นจำลองแผนผังเมือง	130
รูปที่ 123	การใช้แท่นจัดแสดงวางวัตถุจัดแสดง	130
รูปที่ 124	ห้องแสดงการเปลี่ยนแปลงการปกครอง	130
รูปที่ 125	การใช้แท่นจัดแสดง	131
รูปที่ 126	ห้องแสดงเครื่องพระราชทานรัฐธรรมนูญ	131
รูปที่ 127	แท่นแสดงจำลองรัฐธรรมนูญ	131
รูปที่ 128	การจัดแสดงโดยการใช้สื่อวิดีโอทัศน์ประกอบการจัดแสดง	131
รูปที่ 129	พิพิธภัณฑ์สถานแห่งชาติเชียงใหม่	133
รูปที่ 130	พื้นที่ขายตั๋วและฝากของ	135
รูปที่ 131	พื้นที่ขายตั๋วและฝากของ	135
รูปที่ 132	พื้นที่ในส่วนด้านหน้าห้องบรรยาย	135
รูปที่ 133	ภายในห้องบรรยาย	135
รูปที่ 134	การใช้ม่านเวที	135
รูปที่ 135	การใช้ภาพดูราแทนในการจัดแสดง	136
รูปที่ 136	การใช้บอร์ดจัดแสดงพร้อมป้ายบรรยาย	136

เอกสารนี้เป็นเอกสารที่จัดทำขึ้นเพื่อใช้ในการเรียนการสอนเท่านั้น ไม่อนุญาตให้นำไปใช้ประโยชน์อื่นใด การนำเอกสารนี้ไปใช้โดยไม่ได้รับอนุญาตถือว่าผิดกฎหมาย

ไม่ว่ากรณีใดๆ ทั้งสิ้น อีกทั้งห้ามมิให้คัดลอกเนื้อหา และต้องอ้างอิงถึงเจ้าของเอกสารทุกครั้งที่มีการนำไปใช้

## สารบัญภาพ ( ต่อ )

	หน้า	
รูปที่ 137	การลดระดับของพื้นเพื่อแบ่งหัวข้อจัดแสดง	136
รูปที่ 138	การใช้หุ่นจำลองในการจัดแสดง	136
รูปที่ 139	การใช้หุ่นจำลองจำลองบรรยากาศการสร้างเมือง	136
รูปที่ 140	ภาพจำลองการสังคายนาพระไตรปิฎกครั้งที่ 8	136
รูปที่ 141	การจัดแสดงหัวข้อที่ 4 – 6	137
รูปที่ 142	ทางขึ้นชั้น 2	137
รูปที่ 143	การใช้พื้นที่จัดแสดงโดยใช้ผนังเบา	137
รูปที่ 144	การจัดแสดงโดยจัดแสดงในตู้จัดแสดง	137
รูปที่ 145	การจัดโดยการใช้หุ่นจำลองเหมือนจริง	137
รูปที่ 146	การจัดโดยการจัดหุ่นเหมือนจริง	138
รูปที่ 147	การจัดโดยการจัดหุ่นเหมือนจริง	138
รูปที่ 148	การจัดโดยการจัดหุ่นเหมือนจริง	138
รูปที่ 149	การจัดโดยการจัดหุ่นเหมือนจริง	138
รูปที่ 150	อาคารห้องสมุดและสำนักงาน	138
รูปที่ 151	การใช้พื้นที่ส่วนสำนักงาน	139
รูปที่ 152	ตู้หนังสือค้นคว้าและพื้นที่นั่งอ่านหนังสือภายในห้องสมุด	139
รูปที่ 153	หอศิลป์วัฒนธรรมเชียงใหม่	142
รูปที่ 154	พื้นที่สำหรับขายตัวและฉากของ	144
รูปที่ 155	ทางเข้าอาคาร	144
รูปที่ 156	พื้นที่ส่วนขายตัวและขายของที่ระลึก	144
รูปที่ 157	พื้นที่พักคอย	144
รูปที่ 158	ห้องบรรยาย	144
รูปที่ 159	การจัดแสดงถ้ำ	145
รูปที่ 160	การจัดแสดงถ้ำและนำเทคโนโลยีมาผสมผสาน	145
รูปที่ 161	การเจาะช่องสำหรับใส่สิ่งของจัดแสดง	145
รูปที่ 162	การเจาะช่องสำหรับใส่สิ่งของจัดแสดง	145
รูปที่ 163	อริยธรรมสองคุ่มน้ำ	146
รูปที่ 164	การตกแต่งผนังภายในห้องให้เกิดความน่าสนใจ	146

เอกสารนี้เป็นของสำนักงานหอสมุดแห่งชาติ ไม่อนุญาตให้นำไปใช้ประโยชน์ทางการค้า  
 ไม่ว่ากรณีใดๆ ทั้งสิ้น อีกทั้งห้ามมิให้คัดลอกเนื้อหา และต้องอ้างอิงถึงเจ้าของเอกสารทุกครั้งที่มีการนำไปใช้

## สารบัญภาพ ( ต่อ )

	หน้า	
รูปที่ 165	การใช้ชຸ່ມประตຸลักษณะแบบประตຸโบราณ	145
รูปที่ 166	การนำหุ่นจำลองมาจัดแสดง	145
รูปที่ 167	ปูนปั้นแกะสลัก	147
รูปที่ 168	แท่นจัดแสดงศิลาจารึก	147
รูปที่ 169	การจำลองการวางผังเมืองของเชียงใหม่	147
รูปที่ 170	การจำลองวัดและนำเทคโนโลยีมาใช้ร่วม	147
รูปที่ 171	การจัดแสดงโดยใช้คอมพิวเตอร์ระบบทัชสกรีน	148
รูปที่ 172	การจัดแสดงสิ่งของจัดแสดงภายในตู้	148
รูปที่ 173	การใช้ภาพและของจัดแสดงจริงภายในตู้	148
รูปที่ 174	บอร์ดจัดแสดง	148
รูปที่ 175	ภายในห้องจัดแสดงหัวข้อความสัมพันธ์กับภูมิภาค	148
รูปที่ 176	ห้องสำหรับพักบรรยาย	148
รูปที่ 177	การจำลองถ้ำขุนตาล	149
รูปที่ 178	ภายนอกอาคารมีการปักตุงกระด้าง	149
รูปที่ 179	ภายในห้องจัดแสดงหัวข้อสิ่งดีงามของเชียงใหม่	149
รูปที่ 180	การแสดงเอกลักษณ์ของชาวเชียงใหม่โดยใช้ภาพถ่าย	149
รูปที่ 181	การจัดแสดงหัวข้อ 8 - 15	150
รูปที่ 182	ภายนอกห้องจัดแสดงหัวข้อประวัติอาคาร	150
รูปที่ 183	การจัดแสดงเรื่องพระเจ้าหลว่งเชียงใหม่	150
รูปที่ 184	การทำผนังโค้งและปิดภาพและจอฉาย	150
รูปที่ 185	การจำลองชีวิตริมฝั่งแม่น้ำ	150
รูปที่ 186	หัวข้อคนในเวียง	151
รูปที่ 187	การจำลองบ้านเมืองในสมัยโบราณ	151
รูปที่ 188	การจำลองร้านขายของ	151
รูปที่ 189	การจำลองการเล่นชนกวาง	151
รูปที่ 190	การจำลองการทอผ้าของชาวบ้าน	151
รูปที่ 191	การจำลองห้องนอนซึ่งใช้สิ่งของมาตกแต่งจริง	151

เอกสารประกอบคำบรรยายวิชา การจัดการพิพิธภัณฑ์ การใช้งานเพื่อการศึกษาเท่านั้น ไม่อนุญาตให้นำไปใช้ประโยชน์อื่น การค้า  
 ไม่ว่ากรณีใดๆ ทั้งสิ้น อีกทั้งห้ามมิให้ดัดแปลงเนื้อหา และต้องอ้างอิงถึงเจ้าของเอกสารทุกครั้งที่มีการนำไปใช้

## สารบัญภาพ ( ต่อ )

	หน้า	
รูปที่ 193	การฉายภาพประกอบการจัดแสดง	152
รูปที่ 194	การจำลองวัดในหัวข้อพุทธศาสนากับคนเมือง	152
รูปที่ 195	การใช้จอวิดีโอทัศน์	152
รูปที่ 196	การจำลองบรรยากาศในห้องรับแขก	152
รูปที่ 197	การจำลองพื้นที่การทำเกษตรกรรม	152
รูปที่ 198	การจำลองการตีข้าว	153
รูปที่ 199	การแก้ไขปัญหาเนื้อที่ที่ไม่เพียงพอ	153
รูปที่ 200	พื้นที่สำหรับนั่งพัก	153
รูปที่ 201	การทำผนังโค้งให้เกิดความน่าสนใจ	153
รูปที่ 202	ภายในห้องจัดแสดงหัวข้อคนบนดอย	154
รูปที่ 203	การนำภาพชนเผ่าต่างๆ มาจัดเรียง	154
รูปที่ 204	การจัดนิทรรศการชั่วคราว	154
รูปที่ 205	ภายในห้องจัดแสดงนิทรรศการชั่วคราว	154
รูปที่ 206	ภายในห้องจัดแสดงนิทรรศการชั่วคราว	154
รูปที่ 207	ลานนั่งทานกาแฟ	154
รูปที่ 208	แสดงแผนที่ตั้งโครงการพิพิธภัณฑ์สถานแห่งชาติกำแพงเพชร	156
รูปที่ 209	แสดงแปลนอาคาร	159
รูปที่ 210	รูปแบบอาคารเดิมและอาคารใหม่	159
รูปที่ 211	การเชื่อมต่อระหว่างอาคาร	159
รูปที่ 212	แสดงสถานที่ตั้งของโครงการ	173
รูปที่ 213	แสดงการวิเคราะห์สถานที่ตั้งและสภาพแวดล้อมของพิพิธภัณฑ์	174
รูปที่ 214	แสดงผลกระทบของแสงที่มีผลต่อโครงการ พิพิธภัณฑ์สถานแห่งชาติกำแพงเพชร	174
รูปที่ 215	แสดงผลกระทบของแสงที่มีผลต่อโครงการ พิพิธภัณฑ์สถานแห่งชาติกำแพงเพชร	175
รูปที่ 216	แสดงผลกระทบของแสงที่มีผลต่อโครงการ พิพิธภัณฑ์สถานแห่งชาติกำแพงเพชร	175

เอกสารนี้เป็นเอกสารที่สงวนไว้สำหรับการใช้งานเพื่อการศึกษาเท่านั้น ไม่อนุญาตให้นำไปใช้ประโยชน์ด้านการค้า  
ไม่ว่ากรณีใดๆ ทั้งสิ้น อีกทั้งห้ามมิให้ตัดแปลงเนื้อหา และต้องอ้างอิงถึงเจ้าของเอกสารทุกครั้งที่มีการนำไปใช้

## สารบัญภาพ ( ต่อ )

	หน้า	
รูปที่ 217	แสดงผลกระทบของแสงที่มีผลต่อโครงการ พิพิธภัณฑ์สถานแห่งชาติกำแพงเพชร	176
รูปที่ 218	แสดงแปลนอาคารพิพิธภัณฑ์สถานแห่งชาติกำแพงเพชร	177
รูปที่ 219	แสดงภาพด้านทิศใต้	177
รูปที่ 220	แสดงภาพด้านทิศเหนือ	178
รูปที่ 221	แสดงภาพด้านทิศตะวันออก	178
รูปที่ 222	แสดงภาพด้านทิศตะวันตก	178
รูปที่ 223	แสดงแปลนชั้น 1	215
รูปที่ 224	แสดงแปลนชั้น 2	216
รูปที่ 225	แสดงแปลนไฟฟ้าชั้น 1	216
รูปที่ 226	แสดงแปลนไฟฟ้าชั้น 2	217
รูปที่ 227	แสดงภาพด้านภายในพิพิธภัณฑ์สถานแห่งชาติกำแพงเพชร	217
รูปที่ 228	แสดงภาพด้านภายในพิพิธภัณฑ์สถานแห่งชาติกำแพงเพชร	218
รูปที่ 229	แสดงภาพด้านภายในพิพิธภัณฑ์สถานแห่งชาติกำแพงเพชร	218
รูปที่ 230	แสดงภาพด้านภายในพิพิธภัณฑ์สถานแห่งชาติกำแพงเพชร	219
รูปที่ 231	แสดงภาพด้านภายในพิพิธภัณฑ์สถานแห่งชาติกำแพงเพชร	219
รูปที่ 232	แสดงภาพด้านภายในพิพิธภัณฑ์สถานแห่งชาติกำแพงเพชร	220
รูปที่ 233	แสดงภาพด้านภายในพิพิธภัณฑ์สถานแห่งชาติกำแพงเพชร	220
รูปที่ 234	แสดงภาพด้านภายในพิพิธภัณฑ์สถานแห่งชาติกำแพงเพชร	221
รูปที่ 235	แสดงภาพด้านภายในพิพิธภัณฑ์สถานแห่งชาติกำแพงเพชร	221
รูปที่ 236	แสดงส่วนโถงทางเข้า	222
รูปที่ 237	แสดงห้องบรรยาย	223
รูปที่ 238	แสดงภูมิหลังนครซากงราว	224
รูปที่ 239	แสดงชุมชนดั้งเดิมก่อนยุคประวัติศาสตร์	225
รูปที่ 240	แสดงกำเนิดนครซากงราว	226
รูปที่ 241	แสดงการเมืองการปกครอง	227
รูปที่ 242	กำแพงเพชรและเมืองใกล้เคียง	228
รูปที่ 243	แสดงเศรษฐกิจและการค้าขาย	229

เอกสารนี้สงวนลิขสิทธิ์และใช้เพื่อการศึกษาเท่านั้น ไม่อนุญาตให้นำไปใช้ประโยชน์อื่นการค้า  
ไม่ว่ากรณีใดๆ ทั้งสิ้น อีกทั้งห้ามมิให้คัดลอกเนื้อหา และต้องอ้างอิงถึงเจ้าของเอกสารทุกครั้งที่มีการนำไปใช้

## สารบัญภาพ ( ต่อ )

	หน้า	
รูปที่ 244	แสดงประเพณีและวัฒนธรรม	230
รูปที่ 245	แสดงกำแพงเพชรในฐานะศูนย์กลางของพระพุทธศาสนา	231
รูปที่ 246	โมเดลพิพิธภัณฑ์สถานแห่งชาติกำแพงเพชร	233



เอกสารนี้เป็นเอกสารที่สงวนไว้สำหรับการใช้งานเพื่อการศึกษาเท่านั้น ไม่อนุญาตให้นำไปใช้ประโยชน์ด้านการค้า  
ไม่ว่ากรณีใดๆ ทั้งสิ้น อีกทั้งห้ามมิให้ตัดแปลงเนื้อหา และต้องอ้างอิงถึงเจ้าของเอกสารทุกครั้งที่มีการนำไปใช้

## สารบัญตาราง

	หน้า	
ตารางที่ 1	แสดงสถานะและข้อแตกต่างระหว่างพิพิธภัณฑ์สถานต่างๆ	22
ตารางที่ 2	แสดงขนาดของตัวอักษรกับระยะการมองเห็น	58
ตารางที่ 3	การเปรียบเทียบคุณสมบัติของแสงธรรมชาติและแสงประดิษฐ์	71
ตารางที่ 4	แสดงชนิดของอุปกรณ์และความส่องสว่าง	72
ตารางที่ 5	เปรียบเทียบความแตกต่างของชนิดของหลอดไฟ	73
ตารางที่ 6	สรุปกรณีศึกษาโครงการเปรียบเทียบ พิพิธภัณฑ์พระบาทสมเด็จพระปกเกล้าเจ้าอยู่หัว	132
ตารางที่ 7	สรุปกรณีศึกษาโครงการเปรียบเทียบ พิพิธภัณฑ์สถานแห่งชาติจังหวัดเชียงใหม่	140
ตารางที่ 8	สรุปกรณีศึกษาโครงการเปรียบเทียบหอศิลป์วัฒนธรรมเชียงใหม่	155
ตารางที่ 9	แสดงอัตรากำลังของพิพิธภัณฑ์สถานแห่งชาติกำแพงเพชร	163
ตารางที่ 10	แสดงพฤติกรรมผู้ใช้อาคารพิพิธภัณฑ์สถานแห่งชาติกำแพงเพชร	168
ตารางที่ 11	สรุปกำหนดเวลาการเข้าชมโครงการ	169
ตารางที่ 12	แสดงเวลาผู้เข้าใช้บริการภายในอาคารพิพิธภัณฑ์สถานแห่งชาติกำแพงเพชร	170
ตารางที่ 13	ตารางแสดงการวิเคราะห์พฤติกรรมของผู้ใช้ โครงการพิพิธภัณฑ์สถานแห่งชาติกำแพงเพชร	180
ตารางที่ 14	วิเคราะห์พื้นที่ใช้สอยในโครงการ	206

เอกสารนี้เป็นเอกสารที่สงวนไว้สำหรับการใช้งานเพื่อการศึกษาเท่านั้น ไม่อนุญาตให้นำไปใช้ประโยชน์ด้านการค้า  
ไม่ว่ากรณีใดๆ ทั้งสิ้น อีกทั้งห้ามมิให้ตัดแปลงเนื้อหา และต้องอ้างอิงถึงเจ้าของเอกสารทุกครั้งที่มีการนำไปใช้

## สารบัญแผนภูมิ

	หน้า
แผนภูมิที่ 1 แสดงค่าความสัมพันธ์องค์ประกอบของโครงการ	196
แผนภูมิที่ 2 แสดงความสัมพันธ์แบบฟองอากาศขององค์ประกอบของโครงการ	196
แผนภูมิที่ 3 แสดงความสัมพันธ์แบบฟองอากาศขององค์ประกอบของโครงการ	197
แผนภูมิที่ 4 แสดงค่าความสัมพันธ์หน้าที่ใช้สอยขององค์ประกอบของโครงการ	197
แผนภูมิที่ 5 แสดงค่าความสัมพันธ์องค์ประกอบของโถงต้อนรับ	198
แผนภูมิที่ 6 แสดงความสัมพันธ์แบบฟองอากาศขององค์ประกอบของโถงต้อนรับ	198
แผนภูมิที่ 7 แสดงความสัมพันธ์แบบฟองอากาศขององค์ประกอบของโถงต้อนรับ	199
แผนภูมิที่ 8 แสดงค่าความสัมพันธ์หน้าที่ใช้สอยขององค์ประกอบของโถงต้อนรับ	199
แผนภูมิที่ 9 แสดงค่าความสัมพันธ์องค์ประกอบของส่วนจัดแสดงนิทรรศการชั่วคราว	200
แผนภูมิที่ 10 แสดงความสัมพันธ์แบบฟองอากาศขององค์ประกอบของ ส่วนจัดแสดงนิทรรศการชั่วคราว	200
แผนภูมิที่ 11 แสดงความสัมพันธ์แบบฟองอากาศขององค์ประกอบของ ส่วนจัดแสดงนิทรรศการชั่วคราว	201
แผนภูมิที่ 12 แสดงค่าความสัมพันธ์หน้าที่ใช้สอยขององค์ประกอบของ ส่วนจัดแสดงนิทรรศการชั่วคราว	201
แผนภูมิที่ 13 แสดงค่าความสัมพันธ์องค์ประกอบของห้องสมุด	202
แผนภูมิที่ 14 แสดงความสัมพันธ์แบบฟองอากาศขององค์ประกอบของห้องสมุด	202
แผนภูมิที่ 15 แสดงความสัมพันธ์แบบฟองอากาศขององค์ประกอบของห้องสมุด	203
แผนภูมิที่ 16 แสดงค่าความสัมพันธ์หน้าที่ใช้สอยขององค์ประกอบของห้องสมุด	203
แผนภูมิที่ 17 แสดงค่าความสัมพันธ์องค์ประกอบของสำนักงาน	204
แผนภูมิที่ 18 แสดงความสัมพันธ์แบบฟองอากาศขององค์ประกอบของสำนักงาน	204
แผนภูมิที่ 19 แสดงความสัมพันธ์แบบฟองอากาศขององค์ประกอบของสำนักงาน	205
แผนภูมิที่ 20 แสดงค่าความสัมพันธ์หน้าที่ใช้สอยขององค์ประกอบของสำนักงาน	205

เอกสารนี้เป็นเอกสารที่สงวนไว้สำหรับการใช้งานเพื่อการศึกษาเท่านั้น ไม่อนุญาตให้นำไปใช้ประโยชน์ด้านการค้า  
ไม่ว่ากรณีใดๆ ทั้งสิ้น อีกทั้งห้ามมิให้คัดแปลงเนื้อหา และต้องอ้างอิงถึงเจ้าของเอกสารทุกครั้งที่มีการนำไปใช้

## บทที่ 1

### บทนำ

#### ความเป็นมาของโครงการ

พิพิธภัณฑสถานแห่งชาติ กำแพงเพชร ตั้งอยู่ริมถนนปิ่นคำริห์ ตำบลในเมือง อำเภอเมือง จังหวัดกำแพงเพชร ระหว่างโรงเรียนกำแพงเพชรพิทยาคม กับ ศูนย์จรรยาศึกษา สร. ตรงข้ามกับ โบราณสถานวัดพระธาตุ บนที่ดินราชพัสดุแปลงที่ กพ. 196 ประมาณ 27 ไร่ เริ่มก่อตั้งเมื่อปี พ.ศ. 2510 เพื่อเก็บรวบรวม สงวนรักษาและจัดแสดงโบราณศิลปวัตถุที่ได้จากการสำรวจขุดค้น แหล่งโบราณคดี และจากการขุดแต่ง บูรณะโบราณสถานภายในเขตจังหวัดกำแพงเพชร ระหว่าง ปี พ.ศ. 2507 - 2512 เพื่ออนุรักษ์และเผยแพร่ความรู้ทางวิชาการ โบราณคดี ประวัติศาสตร์และ ศิลปะกรรมโบราณของท้องถิ่นจังหวัดกำแพงเพชรเป็นหลัก ในลักษณะของพิพิธภัณฑสถาน ประจำแหล่งอนุสรณ์สถานหรือแหล่งโบราณคดีทางประวัติศาสตร์ อาคารพิพิธภัณฑสถาน แห่งชาติเป็นอาคารสองชั้นก่ออิฐถือปูน ทรงไทยประยุกต์ พื้นที่รวมทั้งหมด 608 ตารางเมตร เริ่มก่อสร้างเมื่อปี พ.ศ. 2510 แล้วเสร็จในปี พ.ศ. 2514

ปัจจุบันพิพิธภัณฑสถานแห่งชาติ กำแพงเพชร เป็นหน่วยงานหนึ่งของสำนักงาน โบราณคดีและพิพิธภัณฑสถานแห่งชาติที่ 5 สุโขทัย สำนักโบราณคดีและพิพิธภัณฑสถาน แห่งชาติกรมศิลปากร กระทรวงศึกษาธิการ ภายในอาคารพิพิธภัณฑสถานแห่งชาติ ชั้นล่างจัด แสดงนิทรรศการถาวรเรื่องภูมิหลังของจังหวัดกำแพงเพชร ( ประวัติเมืองและพัฒนาการทาง ประวัติศาสตร์ ตั้งแต่สมัยก่อนประวัติศาสตร์ถึงสมัยรัตนโกสินทร์ ) ชั้นบนจัดแสดงเรื่อง ศิลปะกรรมโบราณในจังหวัดกำแพงเพชร รวมพื้นที่ 304 ตารางเมตร

ตลอดระยะเวลากว่า 30 ปีที่ผ่านมา พิพิธภัณฑสถานแห่งชาติ กำแพงเพชร ทำการเก็บ รวบรวม โบราณศิลปวัตถุด้านชาติพันธุ์วิทยาและศิลปะพื้นบ้าน อันเป็นมรดกวัฒนธรรมและภูมิ ปัญญาท้องถิ่น ที่ส่วนใหญ่ได้จากการบริจาคของชาวกำแพงเพชรและจังหวัดใกล้เคียง รวม ประมาณกว่า 300 - 500 ชิ้น ทำให้เกิดปัญหาในการจัดเก็บรวมทั้งยังไม่สามารถนำออกจัดแสดงผู้ สบายตาสาธารณชนได้ เพราะอาคารพิพิธภัณฑสถานมีขนาดเล็ก คับแคบไม่พอเพียง และยังไม่เคยได้รับ งบประมาณใดๆ สนับสนุนในการก่อสร้างต่อเติมขยายอาคาร

จากข้อมูลที่ได้รับจากนักท่องเที่ยวหรือผู้เข้าชมตั้งแต่ปีงบประมาณ 2540 - 2544 ปรากฏว่ามีผู้เข้าชมเฉลี่ยเดือนละ 2,000 - 3,000 คน เฉลี่ยปีละ 30,000 - 50,000 คน เป็น นักเรียน นักศึกษา และ ครู อาจารย์ ซึ่งส่วนใหญ่เป็นชาวจังหวัดกำแพงเพชรและใกล้เคียงถึง 60 % ถึง 70 % ผู้มาใช้บริการเหล่านี้ต้องการให้พิพิธภัณฑสถานแห่งชาติ กำแพงเพชร เพิ่มเติมการ เอกสารนี้เป็นเอกสารที่สงวนไว้สำหรับการใช้งานเพื่อการศึกษาเท่านั้น ไม่อนุญาตให้นำไปใช้ประโยชน์ด้านการค้า ไม่ว่ากรณีใดๆ ทั้งสิ้น อีกทั้งห้ามมิให้คัดแปลงเนื้อหา และต้องอ้างอิงถึงเจ้าของเอกสารทุกครั้งที่มีการนำไปใช้

จัดแสดงนิทรรศการถาวรเรื่องสภาพภูมิอากาศทรัพยากรธรรมชาติและสิ่งแวดล้อม เรื่องกลุ่มชน และวัฒนธรรมประเพณี เรื่องภูมิปัญญาและเทคโนโลยีท้องถิ่น และเรื่องบุคคลสำคัญของท้องถิ่น อันเป็นมรดกทางธรรมชาติและทางวัฒนธรรมที่ดีเด่นเป็นเอกลักษณ์อีกแห่งหนึ่งของจังหวัด กำแพงเพชร เพื่อให้พิพิธภัณฑสถานแห่งชาติ กำแพงเพชร เอื้ออำนวยประโยชน์ด้านการศึกษาแก่ ชุมชนให้ได้มากที่สุด คือสามารถเป็นแหล่งเรียนรู้ตลอดชีพ แหล่งการเรียนรู้ตามอัธยาศัย และ แหล่งเสริมการศึกษานอกระบบ ที่มีประสิทธิภาพ ตามนโยบายของรัฐบาลที่ปรากฏใน รัฐธรรมนูญแห่งราชอาณาจักรไทย พ.ศ. 2540 และพระราชบัญญัติการศึกษาแห่งชาติ พ.ศ. 2542

พิพิธภัณฑสถานแห่งชาติกำแพงเพชรทำหน้าที่เก็บรวบรวม สงวนรักษาและจัดแสดง โบราณศิลปวัตถุที่ได้จากการสำรวจขุดค้นแหล่ง โบราณคดี และจากการขุดแต่ง บูรณะ โบราณสถานภายในเขตจังหวัดกำแพงเพชรอนุรักษ์และเผยแพร่ความรู้ทางวิชาการ โบราณคดี ประวัติศาสตร์และศิลปะกรรม โบราณของท้องถิ่นจังหวัดกำแพงเพชรเป็นหลัก ในลักษณะของ พิพิธภัณฑสถานประจำแหล่งอนุสรณ์สถานหรือแหล่ง โบราณคดีทางประวัติศาสตร์เริ่มก่อสร้างเมื่อ ปี พ.ศ. 2510 แล้วเสร็จในปี พ.ศ. 2514 ซึ่งเป็นเวลานาน 31 ปี ที่ได้มีการสร้างและจัดแสดง ของพิพิธภัณฑสถานแห่งชาติกำแพงเพชรนี้

เนื่องจากระยะเวลาที่นานทำให้ตัวอาคารนั้นไม่สามารถตอบสนองความต้องการของผู้ที่เข้าชมได้จึงได้มีการเพิ่มพื้นที่เพื่อตอบสนองความต้องการของผู้เข้าชม

#### เหตุผลในการเสนอโครงการ

1. โครงการพิพิธภัณฑสถานแห่งชาติกำแพงเพชรเป็นโครงการจริง ที่สามารถทำการวิเคราะห์ ปัญหาที่เกิดขึ้นภายในโครงการได้อย่างชัดเจน และสามารถนำมาปรับปรุง โดยดำเนินการ วิเคราะห์อย่างมีระเบียบแบบแผนได้
2. พิพิธภัณฑสถานแห่งชาติกำแพงเพชรเป็นสถานที่ให้ความรู้เกี่ยวกับข้อมูลทาง โบราณวัตถุ ศิลปะวัตถุ และ ศิลปะหัตถกรรมอันแสดงถึงภูมิปัญญาท้องถิ่น ซึ่งเป็นประโยชน์ต่อส่วนรวม
3. พิพิธภัณฑสถานแห่งชาติกำแพงเพชรมีการขยายพื้นที่ เพื่อรองรับความต้องการของผู้เข้าชม

#### วัตถุประสงค์ของโครงการ

1. เป็นที่รวบรวม โบราณวัตถุ ศิลปะวัตถุ และจัดแสดงงานศิลปะหัตถกรรมอันแสดงถึงภูมิปัญญา ของบรรพชนในท้องถิ่น
2. เป็นแหล่งข้อมูลทางวัฒนธรรมและมรดกทางธรรมชาติของจังหวัดกำแพงเพชร
3. เพื่อเพิ่มความรู้และเนื้อหาในการจัดแสดง

เอกสารนี้เป็นเอกสารที่สงวนไว้สำหรับการใช้งานเพื่อการศึกษาเท่านั้น ไม่อนุญาตให้นำไปใช้ประโยชน์ด้านการค้า ไม่ว่ากรณีใดๆ ทั้งสิ้น อีกทั้งห้ามมิให้ตัดแปลงเนื้อหา และต้องอ้างอิงถึงเจ้าของเอกสารทุกครั้งที่มีการนำไปใช้

### วัตถุประสงค์ของการทำปริญญานิพนธ์

1. เพื่อให้เกิดความทันสมัย และสามารถรองรับความต้องการของผู้เข้าชมในสภาพปัจจุบันได้
2. เพื่อศึกษาวิธีดำเนินงานและวิเคราะห์แนวทางในการออกแบบตกแต่งสถาปัตยกรรมภายในของพิพิธภัณฑ์สถานแห่งชาติกำแพงเพชร
3. เพื่อศึกษาพฤติกรรมและความต้องการของผู้เข้าชมพิพิธภัณฑ์สถานแห่งชาติกำแพงเพชร

### ปัญหาของโครงการ

1. ทางเข้าอาคารนั้นไม่มีการตกแต่งที่น่าสนใจ

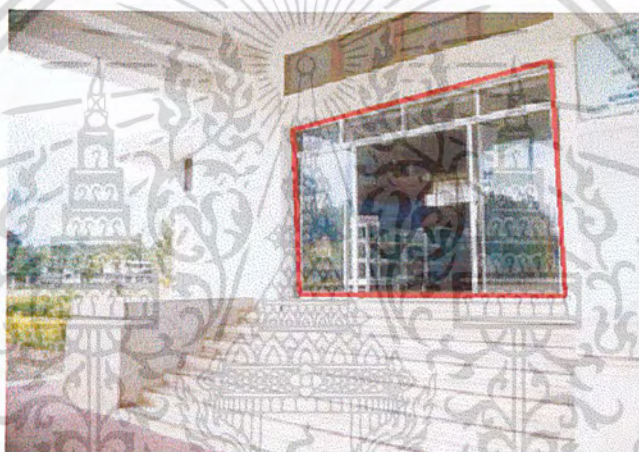

2. ส่วนขายตั๋วไม่มีการตกแต่งที่เป็นที่สังเกตเห็นได้ง่าย



เอกสารนี้เป็นเอกสารที่สงวนไว้สำหรับการใช้งานเพื่อการศึกษาเท่านั้น ไม่อนุญาตให้นำไปใช้ประโยชน์ด้านการค้าไม่ว่ากรณีใดๆ ทั้งสิ้น อีกทั้งห้ามมิให้ตัดแปลงเนื้อหา และต้องอ้างอิงถึงเจ้าของเอกสารทุกครั้งที่มีการนำไปใช้

3. ขาดผังการจัดแสดงของอาคาร ทำให้ผู้ชมขาดความเข้าใจในการเข้าชมพิพิธภัณฑ์



4. ลักษณะการจัดหิ้งจัดแสดงขาดความต่อเนื่องในการจัดแสดง ทำให้ผู้เข้าชมเกิดความสับสนและไม่สามารถเรียงลำดับความต่อเนื่องของเนื้อเรื่องการจัดแสดงได้
5. พื้นที่ภายในอาคารมีการจัดที่ไม่น่าสนใจ และทำให้ทางเดินคับแคบ รู้สึกอึดอัด



เอกสารนี้เป็นเอกสารที่สงวนไว้สำหรับการใช้งานเพื่อการศึกษาเท่านั้น ไม่อนุญาตให้นำไปใช้ประโยชน์ด้านการค้า ไม่ว่าจะกรณีใดๆ ทั้งสิ้น อีกทั้งห้ามมิให้ตัดแปลงเนื้อหา และต้องอ้างอิงถึงเจ้าของเอกสารทุกครั้งที่มีการนำไปใช้

6. ลักษณะของผู้จัดแสดงมีขนาดไม่เหมาะสมกับตัววัตถุที่จัดแสดงอยู่ในตู้และพื้นหลังตู้ใช้สีที่จัดชิด ทำให้ไม่มีความน่าสนใจในการชม

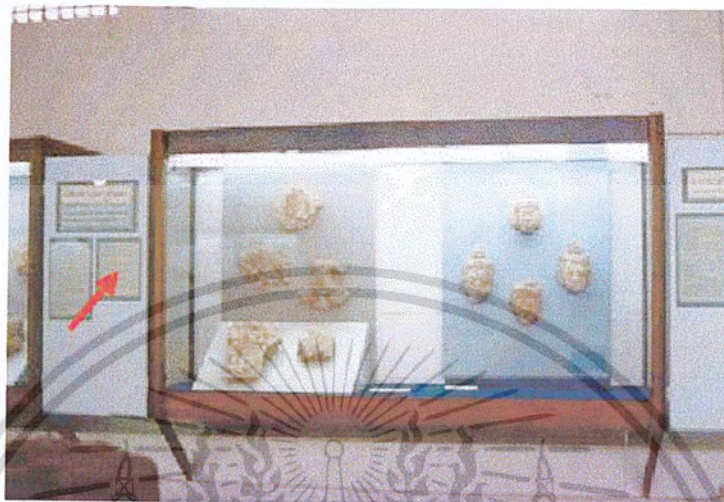

7. ป้ายบรรยายประกอบการจัดแสดงมีขนาดเล็กทำให้ยากต่อการอ่าน

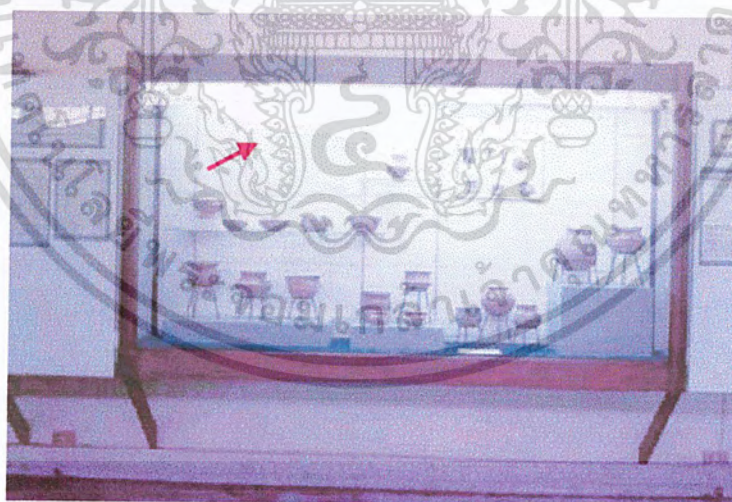

เอกสารนี้เป็นเอกสารที่สงวนไว้สำหรับการใช้งานเพื่อการศึกษาเท่านั้น ไม่อนุญาตให้นำไปใช้ประโยชน์ด้านการค้า ไม่ว่าจะกรณีใดๆ ทั้งสิ้น อีกทั้งห้ามมิให้ตัดแปลงเนื้อหา และต้องอ้างอิงถึงเจ้าของเอกสารทุกครั้งที่มีการนำไปใช้

8. เนื่องจากผนังด้านหลังของอาคารเจาะช่องแสงขนาดใหญ่และมีความสูงเหนือระดับตู้ ซึ่งทำให้เวลามองวัตถุภายในตู้เกิดความไม่ชัดเจนเพราะแสงสว่างอยู่ในระดับสายตาพอดีทำให้เกิดการเสียดตา

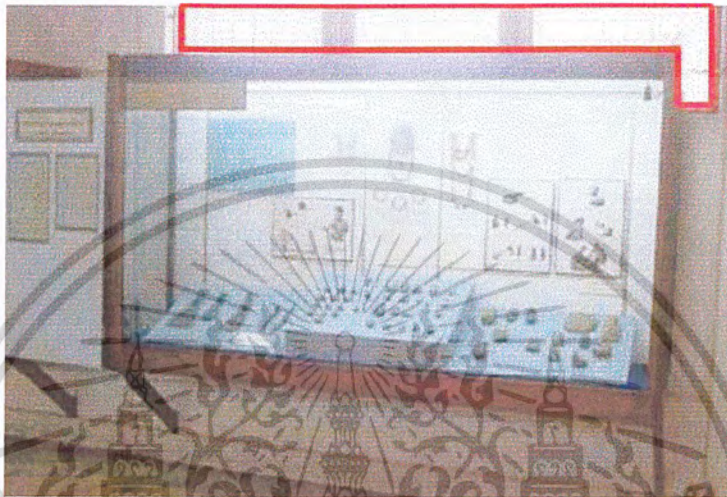

9. การใช้แสงสว่างภายในตู้จัดแสดง จะจัดแบบใช้ไฟจากหลอดฟลูออเรสเซนต์ทำให้ไม่มีจุดเด่นของวัตถุ



เอกสารนี้เป็นเอกสารที่สงวนไว้สำหรับการใช้งานเพื่อการศึกษาเท่านั้น ไม่อนุญาตให้นำไปใช้ประโยชน์ด้านการค้า ไม่ว่าจะกรณีใดๆ ทั้งสิ้น อีกทั้งห้ามมิให้ตัดแปลงเนื้อหา และต้องอ้างอิงถึงเจ้าของเอกสารทุกครั้งที่มีการนำไปใช้

10. การจัดแสดงรูปภาพภายในบอร์ดจัดแสดงไม่น่าสนใจ และคำบรรยายประกอบมีขนาดเล็กทำให้มองไม่เห็น

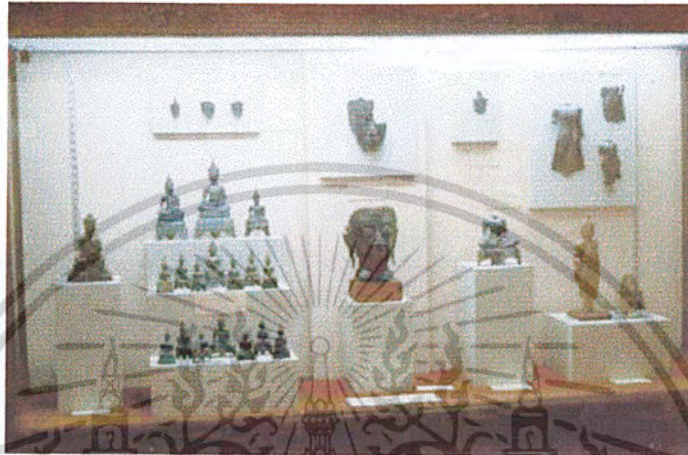

11. ลักษณะการจัดสื่อประกอบการชมในหัวข้อต่างๆ ยังมีความไม่ชัดเจนและครอบคลุมเนื้อหาในการนำเสนอ



เอกสารนี้เป็นเอกสารที่สงวนไว้สำหรับการใช้งานเพื่อการศึกษาเท่านั้น ไม่อนุญาตให้นำไปใช้ประโยชน์ด้านการค้า ไม่ว่าจะกรณีใดๆ ทั้งสิ้น อีกทั้งห้ามมิให้ตัดแปลงเนื้อหา และต้องอ้างอิงถึงเจ้าของเอกสารทุกครั้งที่มีการนำไปใช้

12. การจัดแสดงยังไม่มีความปลอดภัยในการเข้าชม



13. วัสดุที่ใช้ตกแต่งพื้น ไม่น่าสนใจ และ ทำให้ดูไม่โอโถง



เอกสารนี้เป็นเอกสารที่สงวนไว้สำหรับการใช้งานเพื่อการศึกษาเท่านั้น ไม่อนุญาตให้นำไปใช้ประโยชน์ด้านการค้า  
ไม่ว่ากรณีใดๆ ทั้งสิ้น อีกทั้งห้ามมิให้ตัดแปลงเนื้อหา และต้องอ้างอิงถึงเจ้าของเอกสารทุกครั้งที่มีการนำไปใช้

### สภาพโครงการเดิม



### ทัศนียภาพของโครงการ



ทัศนียภาพทิศตะวันตก



ทัศนียภาพทิศตะวันออก



ทัศนียภาพทิศเหนือ



ทัศนียภาพทิศใต้

เอกสารนี้เป็นเอกสารที่สงวนไว้สำหรับการใช้งานเพื่อการศึกษาเท่านั้น ไม่อนุญาตให้นำไปใช้ประโยชน์ด้านการค้าไม่ว่ากรณีใดๆ ทั้งสิ้น อีกทั้งห้ามมิให้ตัดแปลงเนื้อหา และต้องอ้างอิงถึงเจ้าของเอกสารทุกครั้งที่มีการนำไปใช้

### แนวทางการแก้ไข้ปัญหา

1. นำเสนอการจัดแสดงให้เกิดความน่าสนใจโดยการนำเทคโนโลยีที่ทันสมัยมาเป็นส่วนช่วยในการจัดแสดงในหัวข้อต่างๆ
2. วิเคราะห์การใช้วัสดุในการตกแต่งอาคารเดิม และ ทำการปรับปรุงการตกแต่งให้เหมาะสม
3. วิเคราะห์พื้นที่ใช้สอยอาคารเดิม และ ทำการปรับปรุงพื้นที่ใช้สอยให้เหมาะสมกับการจัดแสดง
4. วิเคราะห์พื้นที่ใช้สอยอาคารเดิม และ ทำการปรับปรุงเพิ่มเติมพื้นที่ใช้สอยส่วนอื่นให้ครบถ้วน

### วิธีดำเนินการวิจัย

1. ศึกษาข้อมูลและรายละเอียดของโครงการ และ โครงการที่เกี่ยวข้อง เพื่อทำการวิเคราะห์และนำมาออกแบบสถาปัตยกรรมภายในอาคารพิพิธภัณฑ์สถานแห่งชาติกำแพงเพชร
2. ศึกษารายละเอียดของโครงการในด้านต่างๆ
  - รูปแบบอาคารในด้านสถาปัตยกรรมทั้งภายใน และ ภายนอก
  - ศึกษาสภาพแวดล้อมโดยรอบอาคาร และ อาคารใกล้เคียง
  - ศึกษาองค์ประกอบของอาคาร
  - ศึกษาสายงานบริหารของพิพิธภัณฑ์สถานแห่งชาติกำแพงเพชร
  - ศึกษาความสัมพันธ์ของพื้นที่ใช้สอยในส่วนต่างๆ
  - ศึกษาการจัดหัวข้อจัดแสดงเดิม
  - ศึกษาพฤติกรรมของผู้ใช้อาคาร
  - ศึกษาการใช้วัสดุ และ อุปกรณ์ ภายในโครงการ
3. ศึกษาและรวบรวมข้อมูลที่ได้ทำการศึกษาทั้งหมด จากแหล่งต่างๆ ที่เกี่ยวข้อง จากเอกสารที่เชื่อถือได้ มาประกอบการพิจารณา
4. รวบรวมข้อมูลที่ได้ทำการศึกษาทั้งหมดมาวิเคราะห์
  - วิเคราะห์ความสัมพันธ์ภายในอาคาร
  - วิเคราะห์พื้นที่ใช้สอยภายในอาคาร
  - วิเคราะห์ที่ตั้งอาคาร และ สภาพแวดล้อมอาคาร
5. สรุปผลการศึกษาค้นคว้าวิเคราะห์ เพื่อนำมาเป็นแนวทางในการออกแบบพิพิธภัณฑ์สถานแห่งชาติกำแพงเพชร

เอกสารนี้เป็นเอกสารที่สงวนไว้สำหรับการใช้งานเพื่อการศึกษาเท่านั้น ไม่อนุญาตให้นำไปใช้ประโยชน์ด้านการค้าไม่ว่ากรณีใดๆ ทั้งสิ้น อีกทั้งห้ามมิให้คัดแปลงเนื้อหา และต้องอ้างอิงถึงเจ้าของเอกสารทุกครั้งที่มีการนำไปใช้

### ขอบเขตของการศึกษาข้อมูล

1. ศึกษาความเป็นมาของโครงการ
  - ประวัติความเป็นมาของโครงการ
  - วัตถุประสงค์ของโครงการ
  - ปัญหาของโครงการ
2. ศึกษาข้อมูลพื้นฐาน
  - ความหมายและวัตถุประสงค์ของพิพิธภัณฑ์
  - ประวัติและความเป็นมาของพิพิธภัณฑ์
  - ประเภทของพิพิธภัณฑ์
  - ศึกษาโครงการเปรียบเทียบ
3. ศึกษารายละเอียดของโครงการ
  - ที่ตั้งของโครงการ
  - สภาพแวดล้อมของโครงการ
  - ลักษณะทางกายภาพของโครงการ
4. การวิเคราะห์โครงการ
  - ที่ตั้งโครงการ
  - วิเคราะห์สภาพแวดล้อมทางกายภาพของโครงการ
  - วิเคราะห์รูปแบบทางสถาปัตยกรรม
  - วิเคราะห์พื้นที่ใช้สอยภายในโครงการ

### ขอบเขตของโครงการ

1. อาคารจัดแสดงเดิม
  - 1.1 ชั้นที่ 1
    - ส่วนต้อนรับ
    - ส่วนขายตั๋ว
    - ส่วนขายของที่ระลึก
    - ส่วนจัดแสดง
    - ห้องน้ำ
    - รวมพื้นที่

เอกสารนี้เป็นเอกสารที่สงวนไว้สำหรับการใช้งานเพื่อการศึกษาเท่านั้น ไม่อนุญาตให้นำไปใช้ประโยชน์ด้านการค้า ไม่ว่ากรณีใดๆ ทั้งสิ้น อีกทั้งห้ามมิให้ตัดแปลงเนื้อหา และต้องอ้างอิงถึงเจ้าของเอกสารทุกครั้งที่มีการนำไปใช้

## 1.2 ชั้นที่ 2

– ส่วนสำนักงาน

– ส่วนห้องสมุด

– รวมพื้นที่

304 ตารางเมตร

รวมพื้นที่อาคารจัดแสดงเดิม

608 ตารางเมตร

## 2. อาคารจัดแสดงใหม่

– โถงทางเดินเชื่อมระหว่างอาคารเดิมและอาคารใหม่

19.50 ตารางเมตร

– โถงทางเข้า

72 ตารางเมตร

– ห้องบรรยาย

180 ตารางเมตร

– โถงทางเดินเชื่อมระหว่างโถงทางเข้ากับอาคารจัดแสดง 1

18 ตารางเมตร

– อาคารจัดแสดง 1

240 ตารางเมตร

– ทางเดินเชื่อมระหว่างอาคารจัดแสดง 1 และ อาคารจัดแสดง 2

18 ตารางเมตร

– อาคารจัดแสดง 2

240 ตารางเมตร

– ทางเดินเชื่อมระหว่างอาคารจัดแสดง 2 และ คลัง

18.30 ตารางเมตร

– นิทรรศการหมุนเวียน และ ห้องน้ำ

128 ตารางเมตร

– ทางเดินเชื่อมระหว่างนิทรรศการหมุนเวียนกับอาคารเดิม

40.20 ตารางเมตร

– รวมพื้นที่ทั้งหมด

974 ตารางเมตร

รวมพื้นที่อาคารจัดแสดงเดิม และ อาคารจัดแสดงใหม่

1,582 ตารางเมตร

เอกสารนี้เป็นเอกสารที่สงวนไว้สำหรับการใช้งานเพื่อการศึกษาเท่านั้น ไม่อนุญาตให้นำไปใช้ประโยชน์ด้านการค้า  
ไม่ว่ากรณีใดๆ ทั้งสิ้น อีกทั้งห้ามมิให้คัดแปลงเนื้อหา และต้องอ้างอิงถึงเจ้าของเอกสารทุกครั้งที่มีการนำไปใช้

### ประโยชน์ของงานวิจัย

1. สามารถนำข้อมูลที่ศึกษา มาเป็นแนวทางด้านการออกแบบให้สนองต่อการพัฒนาโครงการในขั้นต่อไป
2. รวบรวมและจัดระบบข้อมูลในการออกแบบทางด้านสถาปัตยกรรม ภายในของอาคารและนำเสนอข้อมูลในการวิจัยนี้ไปประกอบการพิจารณาในการตัดสินใจ ในขั้นดำเนินการของโครงการ
3. ได้ศึกษาการจัดทำโครงการออกแบบตกแต่งงาน ในอาคารประเภทสำนักงาน โบราณคดีและพิพิธภัณฑ์ ให้มีการใช้องค์ประกอบต่าง ๆ เพื่อตอบสนองประโยชน์ใช้สอยตรงตามวัตถุประสงค์ของโครงการอย่างแท้จริง
4. ช่วยการศึกษาและทราบถึงปัญหา - แนวทางที่ควรจะต้องจัดตกแต่งภายในให้เกิดประโยชน์สูงสุด



เอกสารนี้เป็นเอกสารที่สงวนไว้สำหรับการใช้งานเพื่อการศึกษาเท่านั้น ไม่อนุญาตให้นำไปใช้ประโยชน์ด้านการค้า ไม่ว่าจะกรณีใดๆ ทั้งสิ้น อีกทั้งห้ามมิให้คัดแปลงเนื้อหา และต้องอ้างอิงถึงเจ้าของเอกสารทุกครั้งที่มีการนำไปใช้

## บทที่ 2

### การศึกษาข้อมูลพื้นฐาน

#### 2.1 ข้อมูลพื้นฐานเกี่ยวกับพิพิธภัณฑ์

##### 2.1.1 ความหมายและวัตถุประสงค์ของพิพิธภัณฑ์

พิพิธภัณฑ์ คือ สถานที่สะสมหรือรวบรวมวัตถุประเภทต่าง ๆ เช่น วัตถุทางธรรมชาติวิทยา วัตถุทางวิทยาศาสตร์ วัตถุทางศิลปกรรม วัตถุทางประวัติศาสตร์และโบราณคดี วัตถุโบราณทางประเพณีและชีวิตความเป็นอยู่ ฯลฯ จัดตั้งแสดงอยู่ในอาคารต่าง ๆ ขึ้น โดยเขียนคำบรรยายสั้น ๆ และง่าย ๆ สำหรับให้ประชาชนเข้าชม เพื่อเพิ่มพูนความรู้ตามสาขาวิชานั้น ๆ สถานที่นี้เราเรียกว่า“พิพิธภัณฑ์”

ในประเทศไทยโดยทั่วไปเข้าใจกันว่าพิพิธภัณฑ์สถาน คือ อาคารที่จัดแสดงและรวบรวมของเก่าแก่โบราณ เช่น พระพุทธรูป ถ้วยโถโอชาม ไม้กลายเป็นหิน ฯลฯ รวมทั้งวัตถุรูปร่างประหลาดต่าง ๆ ซึ่งหาที่อื่นไม่ได้ อันเป็นความเข้าใจที่ค่อนข้างจะถูกต้องอยู่มาก เพราะประเทศไทยจะเป็นรูปแบบของพิพิธภัณฑ์สถานเช่นนั้น

##### 2.1.2 ประวัติความเป็นมาของพิพิธภัณฑ์

จากหลักฐานและการค้นคว้าทางประวัติศาสตร์และ โบราณคดีชี้ให้เห็นว่า เมื่อกว่า 2,000 ปีมาแล้ว มนุษย์ได้กำเนิดและมีวิวัฒนาการ จากความเป็นอยู่ตามธรรมชาติ เร่ร่อนหาแหล่งที่มีอาหารอุดมสมบูรณ์ คิดค้นเครื่องมือเครื่องใช้ และอาวุธป้องกันชีวิตตนเองคิดค้นตัวอักษร สื่อความหมาย ผ่านระยะเวลาอันbrief ๆ ศตวรรษ ได้มีการสร้างสรรค์และทิ้งร่องรอยทั้งสภาพความเป็นอยู่วิวัฒนาการ การเมืองการปกครอง สังคม ศิลปวัฒนธรรมสืบต่อกันมา แต่ก็ยังไม่มีใครศึกษาเรื่องราวต่าง ๆ ของมนุษย์อย่างแท้จริง จนกระทั่งพุทธศตวรรษที่ 19 ในประเทศอิตาลีเกิดการแบ่งแยกของคริสตศาสนาออกเป็นนิกายโปรเตสแตนต์และ โรมันคาทอลิก ได้เกิดการโต้เถียงกันในเรื่องอารยะ-ธรรมในอดีตของมนุษยชาติ ฝ่ายหนึ่งมีความเชื่อว่า อารยะธรรมของมนุษย์เพิ่งเกิดขึ้นเพราะพระเมตตาของพระเยซู ในขณะที่อีกฝ่ายหนึ่งคัดค้านความคิดเช่นนี้ นับแต่นั้นจึงได้เกิดการค้นคว้าและรวบรวมหลักฐานที่แสดงเรื่องราวความเป็นมาของมนุษย์ในอดีต มีการปฏิรูปวิชาโบราณคดีและการรวบรวมโบราณวัตถุ เพื่อใช้หลักฐานที่ค้นพบมาอ้างอิงความเชื่อของแต่ละฝ่าย และใช้โต้แย้งความเชื่อของอีกฝ่ายหนึ่ง

ต่อมาเมื่อได้พบหลักฐานต่าง ๆ มากขึ้น ก็ได้ทำให้ทราบถึงประวัติศาสตร์ความเป็นมาและอารยะธรรมของมนุษย์ว่ามีความเจริญสูงส่งและมีมานานกว่ายุคสมัยของคริสตศาสนา เสียอีก ดังนั้นการค้นคว้า และรวบรวมหลักฐานในระยะหลังนี้จึงเป็น ไปเพื่อค้นหาความจริง และเอกสารนี้เป็นเอกสารที่สงวนไว้สำหรับการใช้งานเพื่อการศึกษาเท่านั้น เมื่อนุญาตให้ณาไปเซบประเษขันดานการค่าไม่ว่ากรณีใดๆ ทั้งสิ้น อีกทั้งห้ามมิให้คัดแปลงเนื้อหา และต้องอ้างอิงถึงเจ้าของเอกสารทุกครั้งที่มีการนำไปใช้

แก้ออกสยในประวัติศาสตร์ของมนุษย์ เมื่อจุดมุ่งหมายของการรวบรวมหลักฐานวัตถุได้เปลี่ยนไป เป้าหมายของสถานที่เก็บ และ รวบรวมวัตถุเหล่านี้จึงเปลี่ยนเป็นเพื่อการศึกษาค้นคว้า ทั้งทางด้านประวัติศาสตร์ โบราณคดี และศิลปวัฒนธรรมสาขาต่าง ๆ และจัดตั้งสถานที่เหล่านี้ ก็เป็นความนิยมของผู้มีฐานะดี บรรดาขุนนาง เจ้านายและเชื้อพระวงศ์ในราชสำนักต่าง ๆ เพื่อประดับบารมีและอวดอ้างผู้อื่น จึงมีการเรียกชื่อสถานที่เหล่านี้ว่า พิพิธภัณฑ์สถานส่วนบุคคล (PRIVATE COLLECTION)

ประเทศที่ถือได้ว่าเป็นประเทศที่เริ่มก่อตั้งพิพิธภัณฑ์สถานขึ้นแห่งแรกคือ ประเทศอิตาลี โดยเริ่มจากห้องรวบรวมศิลปวัตถุโบราณของเซเรฐีแห่งเมืองเทรวิค ทางตอนเหนือของอิตาลี วัตถุส่วนใหญ่ที่รวบรวมได้แก่ งานจิตรกรรม ประติมากรรม ต่อมาจึงแพร่หลายไปยัง ฝรั่งเศส อังกฤษ เนเธอร์แลนด์ สเปน เยอรมนี ออสเตรีย สวีเดน และประเทศอื่น ๆ ในยุโรป

ในระยะหลังฐานะทางเศรษฐกิจของยุโรปได้เกิดความเหลื่อมล้ำกันมา ระหว่างชนชั้นสูงและราษฎรที่ถูกกดขี่จากภาษีอากร เพื่อนำเงินไปบำรุงราชสำนัก จนกระทั่งเกิดการปฏิบัติในฝรั่งเศสเมื่อ พ.ศ. 2332 ราษฎร ได้เข้ามามีบทบาทในการปกครองประเทศ ฐานะของพิพิธภัณฑ์สถานจึงกลายเป็นของประชาชน(PUBLIC MUSEUM)และได้เกิดการทำให้เขียนแสดงจำนวน ขนาด อายุของวัตถุจัดแสดงขึ้นเป็นครั้งแรก เพื่อเสนอให้รัฐบาลพิจารณาเงินสนับสนุนเป็นค่าบำรุงรักษาตลอดจนเงินเดือนของพนักงานเจ้าหน้าที่ และฐานะของพิพิธภัณฑ์สถานก็ได้รับการยกย่องเป็นสถาบันทางการค้นคว้า (ENCYCLOPEDIA MUSEUM)

จากการที่ประเทศต่างๆ ให้ความสำคัญกับพิพิธภัณฑ์สถาน จึงได้มีการสร้างอาคารพิพิธภัณฑ์สถานรวมทั้งหอศิลป์ขึ้นหลายๆ แห่ง และมีการสนับสนุนทางการเงินด้วยดี จนเกิดการแข่งขันกันมากขึ้นในยุโรป เพราะถือว่าพิพิธภัณฑ์สถานคือสิ่งที่แสดงถึงวัฒนธรรมและฐานะของประเทศนั้นๆ และความแพร่หลายนี้ก็ได้กระจายไปยังภาคพื้นเอเชีย ออฟริกา และทั่วโลก เมื่อเกิดการแข่งขันมากขึ้นไม่นานนักก็เกิดความขัดแย้งกันระหว่างประเทศต่าง ๆ โดยใช้พิพิธภัณฑ์สถานเป็นศูนย์กลางการประชาสัมพันธ์ชวนเชื่อความยิ่งใหญ่ ทางการเมืองและอุดมการณ์ของชาติ ในระยะนี้จึงเรียกว่า พิพิธภัณฑ์สถานเพื่ออุดมคติ(IDEALISTIC MUSEUM)และเป็นผลให้เยอรมนี กับอังกฤษ ฝรั่งเศส และรัสเซีย เกิดความขัดแย้งกันจึงเปลี่ยนฐานะจากศูนย์กลางของลัทธิชาตินิยม ไปเป็นสถาบันเพื่อการศึกษา นับแต่นั้นมา

เอกสารนี้เป็นเอกสารที่สงวนไว้สำหรับการใช้งานเพื่อการศึกษาเท่านั้น ไม่อนุญาตให้นำไปใช้ประโยชน์ด้านการค้า ไม่ว่ากรณีใดๆ ทั้งสิ้น อีกทั้งห้ามมิให้ตัดแปลงเนื้อหา และต้องอ้างอิงถึงเจ้าของเอกสารทุกครั้งที่มีการนำไปใช้

### 2.1.2.1 ความเป็นมาของพิพิธภัณฑ์สถานในประเทศไทย

การรวบรวมวัตถุเริ่มมีในสมัยของ พระบาทพระจุลจอมเกล้าเจ้าอยู่หัว เพราะในสมัยนั้นมีการฟื้นฟูศึกษาค้นคว้าทางประวัติศาสตร์ และ โบราณคดีในชาติ ขึ้นเป็นครั้งแรกพระมหากษัตริย์พระองค์นี้ทรงริเริ่มรวบรวมศิลปโบราณวัตถุนับตั้งแต่ พระพุทธรูป เทวรูป ศิลากาจิกร และ เครื่องมือเครื่องใช้ในสมัยต่างๆ เพื่อใช้ในการศึกษาอ้างอิง

### 2.1.3 ประเภทของพิพิธภัณฑ์สถาน

พิพิธภัณฑ์สถานที่เกิดขึ้นในระยะแรก ไม่ได้มีจุดมุ่งหมายในการรวบรวมวัตถุเพื่อวัตถุประสงค์ประการหนึ่งประการใดโดยเฉพาะ คงเป็นแต่เพียงการรวมวัตถุที่น่าสนใจไว้เท่านั้น จนกระทั่งเพื่อกิจการพิพิธภัณฑ์สถานเจริญขึ้น สภาการพิพิธภัณฑ์ระหว่างชาติ ได้จำแนกประเภทของพิพิธภัณฑ์สถานออกดังนี้

#### 1. พิพิธภัณฑ์สถานทางศิลปะ ( MUSEUM OF ARTS )

เป็นพิพิธภัณฑ์สถานที่ได้รับความนิยมที่สุด เป็นสถาบันที่รวบรวมงานที่แยกออกไปเป็นพิเศษ ซึ่งงานศิลปะเหล่านี้มีค่าควรแก่การจดจำไว้ การเก็บรวบรวมจะเป็นเหตุผลดั้งเดิมเพื่อรักษาไว้ซึ่งศิลปะ ถึงแม้ว่าเหตุผลข้อนี้จะไม่ได้หมายความถึงคุณค่าของหลักเกณฑ์ทางศิลปะ แต่มีวัตถุประสงค์ เพื่อให้ประชาชนได้ชื่นชมกับสุนทรียะของศิลปะและศึกษาวิวัฒนาการทางด้านศิลปะหรือประวัติศาสตร์ศิลปะด้วย

#### 2. พิพิธภัณฑ์สถานศิลปะร่วมสมัย ( GALLERY OF COMTEMPORARY ART )

พิพิธภัณฑ์สถานร่วมสมัยเป็นสถาบันเชื่อมความเข้าใจระหว่างสังคมปัจจุบันกับงานต่าง ๆ ที่พวกศิลปินเริ่มต้นกระทำ พิพิธภัณฑ์สถานต้องพยายามที่จะนำศิลปะร่วมสมัยให้เข้าไปสู่ความเข้าใจที่ดีของสังคม พิพิธภัณฑ์สถานสมัยใหม่ ได้ขยายงานของเขาออกไปทุกทิศทุกทางครอบคลุมงานแขนงต่างๆ คือ

2.1 ศิลปะประยุกต์ เข้ามาสู่ความเจริญของอุตสาหกรรม โดยการใช้รูปภาพ ฟิล์ม ภาพยนตร์และการโฆษณาเข้ามาทั้งทางที่เป็นคำอธิบายและภาพประกอบ

2.2 สถาปัตยกรรมระดับเดียวกัน และแปลนของเมืองซึ่งใช้โดยเทคนิค และ สังคมพร้อมๆกับต้องมีความหมายทางศิลปะและความคิดเรื่องต่างๆเข้ามาประกอบ

2.3 ศิลปะประยุกต์ที่เกี่ยวข้องกับสมัยแห่งการใช้เครื่องจักรกล

2.4 สมัยก่อนคลาสสิก เช่นเดียวกับศิลปะเริ่มแรก และศิลปะนั้นเพียงแสดงถึงความเกี่ยวข้องกับความก้าวหน้าของศิลปะประเภทเดียวกัน

เอกสารนี้เป็นเอกสารที่สงวนไว้สำหรับการใช้งานเพื่อการศึกษาเท่านั้น ไม่อนุญาตให้นำไปใช้ประโยชน์ด้านการค้า ไม่ว่ากรณีใดๆ ทั้งสิ้น อีกทั้งห้ามมิให้คัดแปลงเนื้อหา และต้องอ้างอิงถึงเจ้าของเอกสารทุกครั้งที่มีการนำไปใช้

3. พิพิธภัณฑ์สถานธรรมชาติวิทยา (NATURAL HISTORY MUSEUM)

พิพิธภัณฑ์สถานทางธรรมชาติวิทยาได้วิวัฒนาการมาจากการรวบรวมวัตถุในแบบต่าง ๆ เช่นธรณีวิทยา พฤกษศาสตร์ สัตว์ศาสตร์ มานุษยวิทยา ฯลฯ เพื่อจะได้ความคิดดี ๆ จากเอกสารที่สำคัญและความสำเร็จอื่น ๆ ซึ่งเราอาจรวมการศึกษาทุก ๆ ด้านเช่น ก่อนประวัติศาสตร์ โบราณคดี ชาติพันธุ์วิทยา มักจะนำมาจัดการแสดงในพิพิธภัณฑ์สถานทางธรรมชาติ

4. พิพิธภัณฑ์สถานทางวิทยาศาสตร์และเครื่องจักรกล(MUSEUM OF SCIENCE)

พิพิธภัณฑ์สถานอีกชนิดหนึ่ง ก่อนข้างจะแปลกกว่าพิพิธภัณฑ์สถานทั้งหมดแล้วที่กล่าวมาแล้ว เพราะแทนที่จะเป็นเรื่องราวเกี่ยวกับพุทธปัญญาของมนุษย์ในเรื่องความดีงาม หรือความเป็นมาของอารยธรรมประวัติศาสตร์ของมนุษยชาติ กลับเป็นเรื่องราวการคิดค้นเกี่ยวกับการหาเครื่องผ่อนแรงและการวิเคราะห์เรื่องกลศาสตร์อันกว้างใหญ่ พิพิธภัณฑ์สถานเรียกพิพิธภัณฑ์สถานชนิดนี้ว่าพิพิธภัณฑ์สถานทางวิทยาศาสตร์และเครื่องจักรกล

5. พิพิธภัณฑ์สถานทางมานุษยวิทยาและชาติพันธุ์วิทยา (MUSEUM ANTHROPOLOGY )

พิพิธภัณฑ์สถานดังกล่าวนี้มีขอบเขตงานกว้างขวาง ค้ำยวัตถุประสงค์ที่จะส่งเสริมให้มนุษย์แต่ละเผ่าพันธุ์ได้เข้าใจในวัฒนธรรมซึ่งกันและกัน อิทธิพลนำไปสู่ความเข้าใจที่ดีของสังคมมนุษย์โดยทั่วไป พิพิธภัณฑ์สถานชนิดนี้ มักจะแสดงวัตถุเครื่องมือเครื่องใช้ รูปเคารพทางศาสนา ศิลปะ และวัฒนธรรมอื่น ๆ ของแคว้นแห่งวัฒนธรรมของเผ่าต่าง ๆ ที่มีการแสดงในพิพิธภัณฑ์สถานชนิดนี้อย่างกว้างขวางเพียงไร ขึ้นอยู่กับความสนใจและความรู้ของเจ้าหน้าที่

6. พิพิธภัณฑ์สถานทางประวัติศาสตร์และ โบราณคดี ( MUSEUM OF HISTORY )

พิพิธภัณฑ์สถานทางประวัติศาสตร์และ โบราณคดี ซึ่งแสดงเรื่องราวตามความเป็นมาของมนุษย์ในอดีตนี้ ทางสภาการพิพิธภัณฑ์ระหว่างชาติถือว่าเป็นพิพิธภัณฑ์สถานที่สร้างความเข้าใจระหว่างทางสังคมมนุษย์ ที่สำคัญยิ่งในการสัมมนาหลายครั้งที่หอประชุมยอมรับเป็นเหตุผลพิเศษที่ว่าพิพิธภัณฑ์สถานทางประวัติศาสตร์ และ โบราณคดีเป็นรากฐานแห่งความเข้าใจระหว่างชาติ ค้ำยเหตุนี้ในทางการบริหารควรจะได้พิจารณาถึงลัทธิชาตินิยมหรือท้องถิ่นนิยมด้วย เพราะผลจากการวิจัยนำไปสู่ความภาคภูมิใจในความเป็นมาของธรรมชาติ และความปรารถนาอันไม่สิ้นสุดนี้อาจนำไปสู่การเปรียบเทียบในการจัดแสดงชั่วคราวแต่ละครั้ง ควรจะดำเนินการให้พอเหมาะพอควรแก่ท้องถิ่น เพื่อแก้ปัญหาอื่น ๆ ที่กล่าวมาแล้ว

เอกสารนี้เป็นเอกสารที่สงวนไว้สำหรับการใช้งานเพื่อการศึกษาเท่านั้น ไม่อนุญาตให้นำไปใช้ประโยชน์ด้านการค้าไม่ว่ากรณีใดๆ ทั้งสิ้น อีกทั้งห้ามมิให้ตัดแปลงเนื้อหา และต้องอ้างอิงถึงเจ้าของเอกสารทุกครั้งที่มีการนำไปใช้

## 7. พิพิธภัณฑ์สถานประจำท้องถิ่น (REGIONAL MUSEUM)

พิพิธภัณฑ์สถานท้องถิ่น คือ พิพิธภัณฑ์สถาน que แสดงเรื่องราวของท้องถิ่นต่าง ๆ ถึงแม้ว่าพิพิธภัณฑ์สถานจะตั้งอยู่ไกลจากตัวเมืองใหญ่เมืองใดเมืองหนึ่ง แต่มีแผนงานในแบบพิพิธภัณฑ์สถานประจำท้องถิ่น ก็อาจจัดเข้าในพิพิธภัณฑ์สถานประเภทนี้ได้ และพิพิธภัณฑ์สถานประเภทนี้เป็นที่สนใจของนักท่องเที่ยว เพราะสามารถให้ความรู้ได้อย่างกว้างขวางเกี่ยวกับท้องถิ่นที่พวกเขาได้เข้ามาชม และเป็น que ที่พอใจต่อชุมชนในท้องถิ่นนั้นด้วย โดยเหตุที่ได้รับผลประโยชน์ขึ้นจากการเข้ามาของนักท่องเที่ยว

## 8. พิพิธภัณฑ์สถานการพิเศษ (SPECIALIZED MUSEUM)

พิพิธภัณฑ์สถานในประเภทนี้ส่วนใหญ่เกี่ยวข้องกับการศึกษา เช่น ศิลปะ ประยุกต์ ประวัติศาสตร์ โบราณคดี ชาติพันธุ์วิทยาและการศึกษาค้นคว้าด้านสังคมอื่น ๆ ธรรมชาติวิทยา วิทยาศาสตร์เทคนิค เหตุผลทางการปฏิบัติ และได้จัดพิพิธภัณฑ์สถาน que จำกั่อย่างแน่นอนอยู่ในวิชาหนึ่ง และมีรากฐานอยู่บนสาขาวิทยาการ เช่น พิพิธภัณฑ์สถานตั้งอยู่บนที่พิเศษหรือในบริเวณทางประวัติศาสตร์

## 9. พิพิธภัณฑ์สถานของมหาวิทยาลัยและสถาบันการศึกษา (UNIVERSITY MUSEUM)

บทบาทของพิพิธภัณฑ์สถานต่อการศึกษาในปัจจุบัน จึงมีมากขึ้นมากกว่าสมัยก่อน วมมหาวิทยาลัยหลายแห่ง ตัวเองทำนความสำคัญของพิพิธภัณฑ์สถานและได้จัดตั้งขึ้นคู่กับห้องสมุดเพื่อเป็นแหล่งค้นคว้าของนักศึกษารวมทั้งเปิดให้ประชาชนภายนอกเข้าศึกษาความรู้ได้ด้วย

### 2.1.3.1 ประเภทของพิพิธภัณฑ์สถานในประเทศไทย

นับตั้งแต่ปี พ.ศ.2476 เป็นต้นมา พิพิธภัณฑ์สถานแห่งชาติกรมศิลปากรได้เพิ่มจำนวนมากขึ้นอาจแบ่งออกได้เป็น 4 ประเภท คือ

- พิพิธภัณฑ์สถาน que เป็นที่สะสมของวัด แล้วประกาศเป็นพิพิธภัณฑ์สถานแห่งชาติ
- พิพิธภัณฑ์สถานแห่งชาติที่กรมศิลปากรสร้างขึ้นในแหล่งโบราณสถาน que พบโบราณวัตถุ ศิลปวัตถุ จัดเป็นพิพิธภัณฑ์สถานประเภท แหล่งอนุสรณ์สถาน (SITE MUSEUM)
- พิพิธภัณฑ์สถานแห่งชาติที่กรมศิลปากรสร้างขึ้น เพื่อให้เป็นศูนย์เผยแพร่ศิลปวัฒนธรรม ประวัติศาสตร์และโบราณคดีในภาคต่างๆ จัดเป็นพิพิธภัณฑ์สถานภูมิภาค (REGIONAL MUSEUM)
- พิพิธภัณฑ์สถานแห่งชาติในส่วนจังหวัด (PROVINCIAL MUSEUM)

เอกสารนี้เป็นเอกสารที่สงวนไว้สำหรับการใช้งานเพื่อการศึกษาเท่านั้น ไม่อนุญาตให้นำไปใช้ประโยชน์ด้านการค้า ไม่ว่ากรณีใดๆ ทั้งสิ้น อีกทั้งห้ามมิให้คัดแปลงเนื้อหา และต้องอ้างอิงถึงเจ้าของเอกสารทุกครั้งที่มีการนำไปใช้

พิพิธภัณฑ์สถานแห่งชาติทั้ง 4 ประเภท เป็นพิพิธภัณฑ์ที่รวบรวม สงวนรักษาสมบัติ วัฒนธรรม ได้แก่ ศิลปวัตถุ โบราณวัตถุที่ค้นพบในประเทศไทยจึงจัดเป็นพิพิธภัณฑ์สถานที่ทำให้ ความรู้ในเรื่องศิลปะและ โบราณคดี

#### 2.1.4 หน้าที่ของพิพิธภัณฑ์สถาน

หน้าที่ของพิพิธภัณฑ์สถานที่ย่างที่สุดคือ การสร้างอาคารสำหรับเก็บรวบรวมวัตถุ ต่าง ๆ เพื่ออนุรักษ์เพื่อการศึกษ และเพื่อความเพลิดเพลิน วัตถุเหล่านั้นอาจได้มาจากการขุดค้น ในที่ต่าง ๆ ห่างไกลรอบโลก วัตถุต่าง ๆ เหล่านี้ อาจจะเป็นสิ่งของในปัจจุบันหรือโบราณจากอดีต หรือสิ่งที่เกิดขึ้นตามธรรมชาติหรือมนุษย์เราทำขึ้นก็ได้ ล้วนเป็นสมบัติของพิพิธภัณฑ์สถาน ได้ ทั้งสิ้น ด้วยประการฉะนี้ พิพิธภัณฑ์สถานจึงเป็นสถานรวบรวมวัตถุนานาชาติ

หน้าที่ประการแรกของพิพิธภัณฑ์สถาน ก็คือ ต้องค้นหาวัตถุชนิดต่าง ๆ พร้อมทั้ง ทั้งหาคำอธิบายวัตถุชนิดต่าง ๆ พร้อมทั้งจัดหาคำอธิบายวัตถุเหล่านั้น การทำบัตรประจำวัตถุซึ่งเป็น งานขั้นแรกที่น่าประชาชนไปสู่ความเข้าใจทางการศึกษา เพราะทำให้ผู้ชมได้เข้าใจเรื่องราววัตถุ อย่างลึกซึ้งพิพิธภัณฑ์สถานต้องจัดการแสดงสิ่งของที่รวบรวมได้ในแบบที่ทำให้ผู้ชมได้รับความ เพลิดเพลินและเกี่ยวกับการศึกษา เพื่อว่าเมื่อผู้ใดได้เข้ามาในสถานที่จัดแสดงจะได้พอใจ และดู ด้วยความพินิจพิจารณา ทั้งยังต้องหันกลับมาดูอีกครั้ง ด้วยเหตุนี้จึงนับได้ว่าไม่มีสถานที่แห่งใดที่ สามารถเก็บรวบรวมและจัดแสดงสิ่งของในโลกเรา และรวบรวมความรู้อย่างกว้างขวางได้มาก เท่ากับพิพิธภัณฑ์สถาน หน้าที่ของพิพิธภัณฑ์สถานในปัจจุบันแบ่งออกเป็นหมวด ๆ ดังต่อไปนี้

##### 1. การรวบรวมวัตถุ (COLLECTION)

การรวบรวม เป็น หน้าที่ประการหนึ่งในจำนวนงานใหญ่ ๆ ในพิพิธภัณฑ์สถาน เพราะถ้าปราศจากงานชิ้นนี้แล้ว พิพิธภัณฑ์สถานจะเกิดขึ้นไม่ได้โดยเด็ดขาด การรวบรวม เรื่องราวต่าง ๆ สามารถให้ความรู้อย่างกว้างขวางแก่ผู้ที่เข้ามาชม การรวบรวมสิ่งของเหล่านั้นขึ้นอยู่กับ เวลา สถานที่และการเก็บรักษา ซึ่งการรวบรวมวัตถุเป็นภาระหน้าที่หนักของผู้ดำเนินงานอยู่ มาก แต่จากการที่วางตนให้เป็นคนมีใจกว้างขวาง ในที่สุดได้เปิดห้องแสดงสิ่งของที่กำหนดได้ ให้ประชาชน ศึกษาหาความรู้การจัดการแสดงสิ่งของที่รวบรวมจึงเกิดแพร่หลายขึ้น จนกลายเป็นพิพิธ ภัณฑ์สถานในปัจจุบัน วัตถุที่รวบรวมขึ้นในระยะแรกมักเกี่ยวกับจำนวนงานทางศิลปะ และ หลักฐานทาง โบราณคดีเพื่อสนับสนุนอารยธรรมเบื้องต้น

##### 2. การจำแนกประเภทวัตถุ (IDENTIFYING)

การจำแนกประเภทวัตถุ คือ การแยกวัตถุให้ถูกต้องและแน่นอน ซึ่งต้องมี ผู้เชี่ยวชาญที่มีความรู้เกี่ยวกับวัตถุนั้นได้ศึกษาโดยเฉพาะ ตัวอย่างของแต่ละชิ้นที่ได้รับนั้น ต้องทำ บันทึกลงไปในป้ายและเลขที่ในบัตรจำนวนวัตถุและลงเลขที่เดียวกันนั้นลงบนตัวอย่างวัตถุ ลงถึง

เอกสารนี้เป็นเอกสารที่สงวนไว้สำหรับการใช้งานเพื่อการศึกษาเท่านั้น ไม่อนุญาตให้นำไปใช้ประโยชน์ด้านการค้า ไม่ว่ากรณีใดๆ ทั้งสิ้น อีกทั้งห้ามมิให้คัดแปลงเนื้อหา และต้องอ้างอิงถึงเจ้าของเอกสารทุกครั้งที่มีการนำไปใช้

สถานที่ เวลาและได้มาอย่างไร นี่เป็นเพียงการเริ่มต้นของการเก็บรวบรวมตัวอย่างวัตถุที่ปะปนอยู่ในเขตเดียวกัน

### 3. การทำบันทึกหลักฐาน ( RECORDING )

เพื่อก้าวถึงการจำแนกประเภทวัตถุแล้วก็จะต้องก้าวถึงการบันทึก ไม่ใช่เพียงแต่จัดรายละเอียดต่าง ๆ ที่เกี่ยวข้องกับหลักฐาน วัตถุที่รวบรวมไว้ แล้วจดลงในป้ายหรือสลากใส่ลงบนบัตรวัตถุผู้ใส่วัตถุได้หมดจำเป็นต้องจดบันทึกหลักฐานไว้ในทะเบียนใหญ่ ซึ่งจะแสดงถึงสิ่งที่รวบรวมทั้งหมด ตามลำดับวัน เดือน ปี หรือบันทึกลงในสมุดเป็นชุด ๆ เช่นเดียวกับเรื่องราวที่ได้ลงทะเบียนไว้และลงตามลำดับวัน เดือน ปี เช่นเดียวกันและจะได้รับความสะดวกเพื่อมีสารบัญบันทึกด้อย่างแต่ละชิ้นลงบนบัตรซึ่งมีเรื่องราวต่าง ๆ ของวัตถุในบัตรนั้น

### 4. การซ่อมสงวนรักษา ( CONSERVATION AND RESERVATION )

จากการพิจารณาถึงการเก็บรักษายันที่ต่าง ๆ นั้น นำไปถึงการเก็บรักษาตัวอย่างต่าง ๆ ด้วย ซึ่งเป็นงานที่กว้างขวางมาก และไม่เป็นเพียงความรับผิดชอบของพิพิธภัณฑสถานเท่านั้น ยังเป็นความรับผิดชอบของเจ้าหน้าที่ในห้องปฏิบัติการทางวิทยาศาสตร์ด้วย การเก็บรักษาอาจหมายถึงการป้องกันวัตถุต่าง ๆ ต่อการทำลายทางฟิสิกส์ หรือการเสื่อมทางเคมีหรือการคุกคามโดยพวกอินทรีสาร หรือการรบกวนจากพวกแมลง การทำลายสิ่งนี้ย่อมจะแตกต่างกันไปตามธรรมชาติและองค์ประกอบและสภาพของภูมิอากาศในท้องถิ่นนั้น ๆ

### 5. รักษาความปลอดภัย ( MUSEUM SECURITY )

พิพิธภัณฑสถานต้องมีระบบรักษาความปลอดภัยที่ทันสมัย โดยวางแผนตั้งแต่เริ่มสร้างอาคารพิพิธภัณฑสถานต้องมี เจ้าหน้าที่ประจำห้อง และยามรักษาการณ์ตลอด 24 ชั่วโมง

### 6. การจัดนิทรรศการแสดงผล ( EXHIBITION )

การจัดแสดงเป็นสิ่งสำคัญของภัณฑารักษ์ ถึงแม้จะมีวัตถุดี ๆ แต่ไม่รู้วิธีการจัดเพื่อให้เกิดประโยชน์ งานของเขาก็จะไม่ได้รับการเอาใจใส่จากประชาชน ภัณฑารักษ์ต้องรู้จักวัตถุต่าง ๆ ด้วยความตั้งใจและสนใจเรื่องนั้น ๆ การจัดแสดงต้องอยู่ในระเบียบและสามารถสร้างความสนใจของผู้ชมและคิดเปรียบเทียบกันระหว่างสิ่งใกล้เคียงและสร้างความนึกคิดของทั้งกลุ่ม การจัดนั้นต้องทำให้สะดุดตาของผู้ชมและผู้ผ่านไปมา และก่อให้เกิดความสนใจที่จะเข้ามาพิจารณาอย่างใกล้ชิด ๆ การจัดแสดงต้องใช้ความรู้ทางธรรมชาติและใช้จิตวิทยาในการออกแบบ ตลอดจนความชำนาญในการจัดวัตถุชนิดต่าง ๆ จุดมุ่งหมายของการจัดแสดงต้องใช้เทคนิคในการจัดห้องแสดงการใช้สีทางศิลปะประกอบด้วย เครื่องประดับตกแต่ง สามารถดึงดูดความสนใจผู้เข้าชมได้ในพิพิธภัณฑสถานเก่า ๆ การของสถาปัตยกรรมถือว่าเป็นเป้าสายตาของผู้ชมเป็นสิ่งแรก ส่วนการจัดแสดงอุปกรณ์การจัดแสดงเป็นสิ่งทีรองลงมา ในปัจจุบันของที่จัดแสดงต้องจัดให้เข้ากับสถานที่

เอกสารนี้เป็นเอกสารที่สงวนไว้สำหรับการใช้งานเพื่อการศึกษาเท่านั้น ไม่อนุญาตให้นำไปใช้ประโยชน์ด้านการค้า ไม่ว่ากรณีใดๆ ทั้งสิ้น อีกทั้งห้ามมิให้คัดแปลงเนื้อหา และต้องอ้างอิงถึงเจ้าของเอกสารทุกครั้งที่มีการนำไปใช้

ห้องที่แสดง ตู้ แสงสว่างจะเป็นธรรมชาติหรือประดิษฐ์ขึ้นก็ตาม และการระบายอากาศเพียงพอแล้วจะ ไม่มีมากมาย อันจะเป็นผลเสียต่อวัตถุที่แสดงหรือสายตาของผู้ชม การเลือกสีของผนังตู้ และพื้นหลังของสิ่งที่แสดงเป็นส่วนสำคัญที่จะดึงดูดความสนใจ ดังนั้น จึงจำเป็นต้องพิจารณาถึงวัตถุที่แสดง

#### 7. การศึกษา (MUSEUM EDUCATION)

ในสมัยก่อน การเรียนรู้ขึ้นอยู่กับหนังสือ แต่ในปัจจุบันความรู้ต่าง ๆ ที่ได้รับมาน้อยนั้นก็โดยการใช้สิ่งที่เป็น 3 มิติ คือวัตถุต่าง ๆ ที่ประชาชนสามารถค้นหา หรือมีอยู่รอบตัวนั่นเอง

พิพิธภัณฑ์สถานหลายแห่งได้ค้นพบวิธีการจัดแสดงงานการศึกษาแก่ผู้เข้าชม ซึ่งการแบ่งเป็น 3 กลุ่ม กลุ่มแรก เป็นการจัดแสดงการว่าง ๆ โดยใช้สีเข้าประกอบการจัดแสดง แบบนี้ใช้สำหรับเด็กอายุประมาณ 12 ปี กลุ่มที่สองผู้ชมส่วนมากเป็นเด็กหนุ่มเด็กสาวซึ่งไม่มีความรู้เป็นพิเศษ โดยเฉพาะ ต้องมีเครื่องมือประกอบเป็นหลักฐาน กลุ่มที่สาม ผู้เข้าชมเป็นผู้เชี่ยวชาญมีความรู้ทางทฤษฎีและการปฏิบัติ ทั้งมีความรู้พิเศษ โดยเฉพาะ ผู้ชมเหล่านี้จะพิจารณาตัวอย่างวัตถุที่จัดอย่างละเอียดคลอ และพยายามศึกษาให้มาก และมีความกระตือรือร้นที่จะพิจารณาการแสดงวัตถุใหญ่ ๆ

#### 8. หน้าที่ทางสังคม (SOCIAL FUNCTION)

พิพิธภัณฑ์สถาน ต้องเป็นสถาบันที่เปลี่ยนแปลงปรับตัวไปตามสภาพสังคม จัดบริการแก่ชุมชนอย่างกว้างขวาง ซึ่งมีผลทำให้พิพิธภัณฑ์กลายเป็นศูนย์รวมของชุมชน (COMMUNITY CENTIEN)

#### 2.1.5 ฐานและบทบาทของพิพิธภัณฑ์

นอกเหนือจากหน้าที่หลักทั้ง 8 ประการข้างต้นแล้ว พิพิธภัณฑ์สถานต่างๆ นั้นมีระดับความสำคัญ 3 ประการคือ

1. พิพิธภัณฑ์สถานแห่งชาติ คือ พิพิธภัณฑ์สถานเพื่อดำเนินการ โดยรัฐบาลกลางซึ่งมีฐานความรับผิดชอบเป็นไปตามกฎหมาย และระเบียบที่รัฐกำหนดขึ้น
2. พิพิธภัณฑ์สถานทั่วไป (ประจำเมืองหรือประจำจังหวัด) คือ พิพิธภัณฑ์สถานี่หน่วยราชการต่างๆ จัดขึ้น โดยได้รับอนุญาตจากกระทรวงศึกษาธิการ เช่น พิพิธภัณฑ์สถานของเทศบาล พิพิธภัณฑ์สถานของหน่วยราชการ พิพิธภัณฑ์สถานของเอกชน มูลนิธิ

เอกสารนี้เป็นเอกสารที่สงวนไว้สำหรับการใช้งานเพื่อการศึกษาเท่านั้น ไม่อนุญาตให้นำไปใช้ประโยชน์ด้านการค้า ไม่ว่ากรณีใดๆ ทั้งสิ้น อีกทั้งห้ามมิให้คัดแปลงเนื้อหา และต้องอ้างอิงถึงเจ้าของเอกสารทุกครั้งที่มีการนำไปใช้

3. พิพิธภัณฑ์สถานประจำแหล่งโบราณสถาน (Site Museum) คือ พิพิธภัณฑ์สถานที่ตั้งขึ้นเพื่อรวบรวมหลักฐานจากศิลปะโบราณวัตถุ จากแหล่งประวัติศาสตร์ หน่วยงานที่ดูจะเป็นไปตามนโยบายของโบราณสถานนั้นๆ

พิพิธภัณฑ์สถานแห่งชาติ	พิพิธภัณฑ์สถานทั่วไป	พิพิธภัณฑ์ประจำแหล่ง
1. การรวบรวมวัตถุ	1. การรวบรวมวัตถุ	-
2. การจำแนก	2. การจำแนก	1. การจำแนก
3. การจัดทำบัญชี	3. การจัดทำบัญชี	2. การจัดทำบัญชี
4. การจัดแสดง	4. การจัดแสดง	3. การจัดแสดง
5. การสงวนรักษา	5. การสงวนรักษา	-
6. การบริการทางการศึกษา	6. การบริการทางการศึกษา	4. การบริการทางการศึกษา
7. เจ้าหน้าที่ตามพระราชบัญญัติโบราณสถาน โบราณวัตถุศิลปวัตถุและการพิพิธภัณฑ์สถานแห่งชาติ		(เปิดให้ชม)
8. สนับสนุนการค้นคว้าและพัฒนางานพิพิธภัณฑ์ฯ ในสังกัด		

ตารางที่ 1 แสดงสถานะและข้อแตกต่างระหว่างพิพิธภัณฑ์สถานต่างๆ

#### 2.1.6 เทคนิคการพิพิธภัณฑ์

หมายถึง วิธีการดำเนินงานที่เกี่ยวกับการจัดวัตถุในห้องแสดง การออกแบบอาคาร การออกแบบห้องแสดง การออกแบบครุภัณฑ์ ตลอดจนการก่อสร้างและติดตั้งวัตถุกับอุปกรณ์การจัดแสดงประเภทต่างๆ

ในสมัยที่เริ่มจัดตั้งพิพิธภัณฑ์สถานใหม่ ความรู้ด้านเทคนิคยังไม่ค่อยจะมีความจำเป็นมากนัก เพราะกิจการพิพิธภัณฑ์สถานสมัยนั้นอยู่ในมือขุนนาง พ่อค้า เพียงไม่กี่คน เมื่อได้รับวัตถุมาก็เก็บรักษาไว้ในพระราชวังหรืออาคารส่วนใดส่วนหนึ่ง คนเองและผู้ใกล้ชิดเพียง 2-3 เอกสารนี้เป็นเอกสารที่สงวนไว้สำหรับการใช้งานเพื่อการศึกษาเท่านั้น ไม่อนุญาตให้นำไปใช้ประโยชน์ด้านการค้า ไม่ว่าจะกรณีใดๆ ทั้งสิ้น อีกทั้งห้ามมิให้คัดแปลงเนื้อหา และต้องอ้างอิงถึงเจ้าของเอกสารทุกครั้งที่มีการนำไปใช้

คนเท่านั้น เป็นผู้ใช้ประโยชน์จากการรวบรวมวัตถุต่างๆ แต่ครั้งนานวันเข้า ประชาชนได้มีส่วนเข้ามาเป็นเจ้าของและร่วมบทบาทต่อกิจการพิพิธภัณฑ์มากขึ้น การปรับปรุงพิพิธภัณฑ์สถานจึงเริ่มเจริญขึ้นตามลำดับ เทคนิคใหม่ๆ ที่เป็นความรู้เกี่ยวกับการออกแบบและจัดแสดงได้เข้ามามีส่วนเกี่ยวข้องกับกิจการพิพิธภัณฑ์มากขึ้นด้วย จนปัจจุบันนี้เทคนิคเกี่ยวกับกิจการพิพิธภัณฑ์สถานมีมากขึ้น และเป็นที่ยอมรับของนักการพิพิธภัณฑ์ทั่วโลกว่า เป็นวิทยาการส่วนสำคัญที่จะสร้างสถาบันพิพิธภัณฑ์สถานให้มีความน่าสนใจของประชาชน

### 2.1.7 องค์ประกอบอาคารพิพิธภัณฑ์และสถานที่

พิพิธภัณฑ์ที่สมบูรณ์จะมีองค์ประกอบอาคารและสถานที่ที่สำคัญ ซึ่งสามารถแยกได้เป็น 3 ส่วน ดังนี้

#### 1. ส่วนปฏิบัติงานของเจ้าหน้าที่พิพิธภัณฑ์

ประโยชน์ใช้สอยในส่วนนี้จะเป็นห้องหรืออาคารที่ใช้สำหรับข้าราชการ หรือเจ้าหน้าที่ประจำพิพิธภัณฑ์ฝ่ายต่างๆ ต้องใช้ปฏิบัติงานประจำวันตามปกติ ซึ่งมีห้องที่สำคัญจำเป็นต้องมีคือ

- 1.1 ห้องเจ้าหน้าที่บริหารงานทั่วไป
- 1.2 ห้องผู้อำนวยการหรือหัวหน้าพิพิธภัณฑ์
- 1.3 ห้องภัณฑารักษ์และเจ้าหน้าที่พิพิธภัณฑ์
- 1.4 ห้องประชุมเจ้าหน้าที่หรือห้องเอนกประสงค์
- 1.5 ห้องรับแขก
- 1.6 ห้องคลังศิลปะ โบราณวัตถุ
- 1.7 ห้องซ่อมสงวนรักษาและห้องช่างศิลปกรรม
- 1.8 ห้องเจ้าหน้าที่ดูแลและเจ้าหน้าที่รักษาความปลอดภัย (รวมทั้งควบคุมระบบ

ไฟฟ้า)

- 1.9 ห้องมีดและห้องสตูดิโอ
- 1.10 ห้องบรรจุหีบห่อและบรรจุภัณฑ์
- 1.11 ห้องเก็บพัสดุ เครื่องมือ เครื่องใช้ เก็บเอกสารหนังสือ
- 1.12 ห้องสุขาชายหญิง
- 1.13 และห้องอื่นๆ ตามความเหมาะสม

เอกสารนี้เป็นเอกสารที่สงวนไว้สำหรับการใช้งานเพื่อการศึกษาเท่านั้น ไม่อนุญาตให้นำไปใช้ประโยชน์ด้านการค้า ไม่ว่ากรณีใดๆ ทั้งสิ้น อีกทั้งห้ามมิให้คัดแปลงเนื้อหา และต้องอ้างอิงถึงเจ้าของเอกสารทุกครั้งที่มีการนำไปใช้

## 2. ส่วนจัดแสดงและบริการประชาชน

### 2.1 ห้องแสดง

เป็นห้องหรืออาคารในส่วนที่ใช้จัดแสดงถาวรคือ เป็นห้องจัดแสดงหลักทั่วไปสำหรับเปิดบริการให้ประชาชนเข้าชม และศึกษาหาความรู้โดยเฉพาะเป็นปกติระยะตลอดปี ใช้น้ำที่ราว 60% โดยประมาณ ห้องจัดแสดงถาวรจะมีลักษณะและสภาพเป็นห้องโถงโล่งยาวติดต่อกันไป หากจะมีการแบ่งเป็นห้องๆ ก็ได้ แต่จะต้องอยู่ต่อเนื่องกันจำนวนหลายห้อง เพราะการจัดแสดงจะต้องจัดหัวเรื่องตามลำดับกันไป

อนึ่ง เนื้อหาการจัดแสดงส่วนใหญ่จะเป็นแบบพิพิธภัณฑสถานประเภททั่วไป คือ มีเรื่องต่างๆ ของท้องถิ่นดังนี้

- 1) ภูมิศาสตร์
- 2) ประวัติและโบราณคดีทั่วไป
- 3) วิทยาศาสตร์ธรรมชาติวิทยาและสิ่งแวดล้อม
- 4) ชาติพันธุ์วิทยาและพื้นถิ่น
- 5) มรดกคดีเด่นของเมือง

รายละเอียดในส่วนนี้ ภัณฑารักษ์จะเป็นผู้ให้ข้อมูลรายละเอียดเป็นการเฉพาะ เช่น ประเภท ชนิด ขนาด สภาพ และจำนวนของวัตถุ เนื่องจากรูปแบบแต่ละพิพิธภัณฑสถานจะไม่เหมือนกัน

### 2.2 ห้องบริการ มีห้องที่จำเป็นดังนี้

- 1) ห้องโถง
- 2) ห้องจำหน่ายหนังสือของที่ระลึกและประชาสัมพันธ์
- 3) ห้องรับฝากของ
- 4) ห้องบรรยายหรือห้องประชุม พร้อมเวทีที่ฉายภาพยนตร์ได้
- 5) ห้องประชุมสัมมนาย่อย
- 6) ห้องเก็บวัสดุครุภัณฑ์
- 7) ห้องนิทรรศการพิเศษหรือหมุนเวียน
- 8) ห้องสมุด ห้องทะเบียน
- 9) ห้องศึกษาเปรียบเทียบ
- 10) และอื่นๆ ตามขนาดและความจำเป็น

เอกสารนี้เป็นเอกสารที่สงวนไว้สำหรับการใช้งานเพื่อการศึกษาเท่านั้น ไม่อนุญาตให้นำไปใช้ประโยชน์ด้านการค้าไม่ว่ากรณีใดๆ ทั้งสิ้น อีกทั้งห้ามมิให้คัดแปลงเนื้อหา และต้องอ้างอิงถึงเจ้าของเอกสารทุกครั้งที่มีการนำไปใช้

### 3. ส่วนภูมิทัศน์และโรงเรือนทั่วไป

เป็นอาคารบริเวณพื้นที่โดยทั่วไป โดยรอบอาคารพิพิธภัณฑ์ทั้งหมดซึ่งมีความจำเป็นต้องกำหนดแผนแบบที่ลงตัวแน่นอน มีความเป็นสัดส่วนที่เหมาะสม มิฉะนั้นต่อไปสภาพพิพิธภัณฑ์จะกลายเป็นสลัม ขาดความเป็นระเบียบสวยงาม เพราะพิพิธภัณฑ์เป็นสถานที่ท่องเที่ยวพักผ่อนหย่อนใจด้วย

#### 2.1.8 การจัดนิทรรศการในพิพิธภัณฑ์

##### 2.1.8.1 ประเภทของการจัดนิทรรศการ

มีแบบอย่างที่เป็นหลักอยู่ 3 ประเภท คือ

**ประเภทที่ 1** การจัดนิทรรศการประจำ (ถาวร) (Permanent Exhibition)

เป็นการจัดแสดงแบบถาวร ไม่มีการโยกย้ายเปลี่ยนแปลง ซึ่งจะต้องทำการพิจารณาอย่างรอบคอบว่าจะจัดเรื่องอะไร ด้วยวัตถุประสงค้อย่างไร ลำดับเรื่องราวอย่างต่อเนื่อง

**ประเภทที่ 2** การจัดนิทรรศการเพื่อการศึกษาค้นคว้า (Education Exhibition)

เป็นการจัดแบบประเภทที่ 1 แต่จุดมุ่งหมายทางการประเภทนี้ เน้นในเรื่องวัตถุและการศึกษาค้นคว้ามากกว่าในด้านความเพลิดเพลิน

**ประเภทที่ 3** การจัดนิทรรศการชั่วคราวหรือนิทรรศการพิเศษ (Temporary Exhibition)

นิทรรศการประเภทนี้เป็นกิจกรรมที่มีบทบาทคือพิพิธภัณฑ์สถานมากที่สุด เพราะอำนวยความสะดวกในการศึกษาและเพิ่มพูนความรู้

##### 2.8.1.2 ประเภทของการจัดแสดง

การจัดแสดงในเรื่องราวต่างๆ สามารถแยกออกเป็นประเภทการแสดงไว้ 4 ประเภท คือ

#### 1. การแสดงด้วยแผ่นภาพ

การแสดงผลนี้เป็นลักษณะของการแสดงภาพต่างๆ ไป ซึ่งประกอบด้วยการแสดงด้วยภาพถ่ายต่างๆ เช่น ภาพถ่ายที่เกี่ยวกับสถานที่ที่สำคัญ ภาพถ่ายของประเพณีต่างๆ และการแสดงด้วยภาพเขียน

#### 2. การแสดงด้วย Model

ลักษณะการทำ Model นั้น เป็นการแสดงที่สามารถถ่ายทอดความรู้สึกได้ใกล้เคียงความเป็นจริงมากที่สุด และยังสามารถดึงดูดความสนใจได้มากที่สุดด้วยประกอบด้วย

เอกสารนี้เป็นเอกสารที่สงวนไว้สำหรับการใช้งานเพื่อการศึกษาเท่านั้น ไม่นิยมนำไปใช้ประโยชน์ด้านการค้า ไม่ว่ากรณีใดๆ ทั้งสิ้น อีกทั้งห้ามมิให้คัดลอกเนื้อหา และต้องอ้างอิงถึงเจ้าของเอกสารทุกครั้งที่มีการนำไปใช้

หุ่นจำลองต่างๆ ตลอดจนการสร้างบรรยากาศต่างๆ โดยอาศัยหลักการจัดในระบบ Diorama และ Theatrical Activity และอาศัยเทคโนโลยีในการร่วมแสดงงาน เช่น ภาพ Slide เทปบันทึกเสียง ภาพถ่ายประกอบในการจัดแสดง

### 3. การแสดงด้วยของจริง

การจัดแสดงโดยนำเอาวัตถุจริงนำมาแสดงซึ่งได้แก่สิ่งของต่างๆ อันได้แก่

- ผู้ของเด็กเล่น สำหรับการหยอดเหรียญ

นอกจากการนำเอาสิ่งเหล่านี้มาแสดงแล้ว ยังจำเป็นต้องอาศัยเทคนิคในด้าน การจัดให้มีความดึงดูดความสนใจจากผู้ชม ตลอดจนการนำเอา Slide และภาพถ่ายประกอบการจัดแสดง เป็นต้น

### 4. การจัดแสดงแบบ Diorama

การจัดแสดงแบบนี้ เป็นการจัดการแสดงโดยการเลียนแบบสภาพความเป็นจริงของงานที่จัดแสดง โดยอาศัยหลักการการจัดแสดงในแบบฉากละคร นอกจากอาศัยการจัดฉากแล้วการนำเอาแสงสีเข้ามาช่วยเน้นในการจัดแสดงงานต่างๆ

การจัดแสดงแบบ Diorama ที่สามารถจัดการแสดงเป็นแบบต่างๆ ได้ 2 แบบ คือ

- แบบเปิด คือ การแสดงที่จัดโดยการนำเอาสิ่งของที่จัดแสดงในระบบที่เปิดเผยไม่มีการปกปิดด้วยกระจกใส อาจจะทำขึ้นมุมใดมุมหนึ่งของห้อง หรืออาจใช้ในการจัดบนพื้นที่ยกระดับ เช่น การแสดงหุ่นขี้ผึ้ง

- แบบปิด คือ การแสดงที่จัดโดยการนำเอาสิ่งของที่จัดอยู่ภายในตู้กระจก โดยมากนิยมจัดแบบนี้ ในส่วนของการจัดแสดงแบบถาวร เพราะสามารถ Control ในเรื่องของ ความเสียหาย และฝุ่นละอองได้ดีกว่า มีการจัดทั้งในแบบตู้ติดผนัง หรือตู้แบบลอยก็ได้

#### 2.1.8.3 เทคนิคการจัดแสดง

ระบบการจัดแสดงในพิพิธภัณฑ์สถานต่างๆ จำแนกเป็นหมวดหมู่ได้ดังนี้

##### 1) การจัดแสดงวัตถุตามแบบธรรมชาติ (Natural Presentation)

ส่วนใหญ่นิยมในพิพิธภัณฑ์ประวัติศาสตร์ชาติวิทยา จัดแสดงให้เห็นความงามและความมหัศจรรย์ของธรรมชาติ บางครั้งทำเป็นห้องไดโอรามาเหมือนกับธรรมชาติที่แท้จริงมีเสียงและกลิ่น

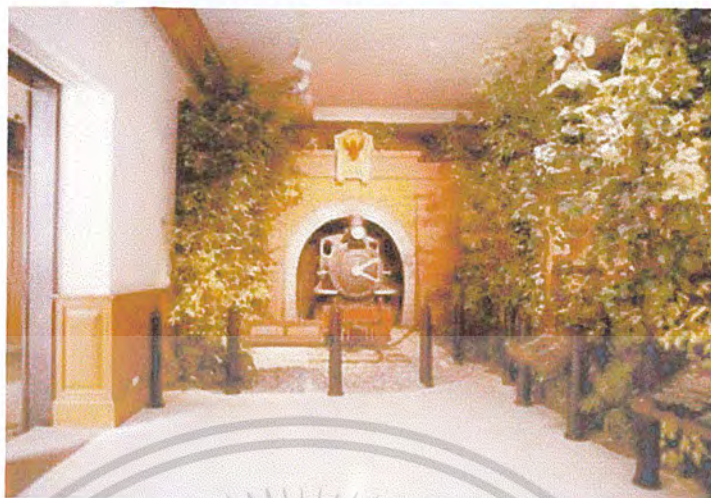

รูปที่ 1 แสดงแบบธรรมชาติ

## 2) การจัดตั้งตามอิริยาบถของสัตว์ (Habitat Group)

เป็นแบบเดียวกับการจัดแสดงตามธรรมชาติ จัดแสดงวัตถุแบบ  
รวมกันเป็นหมู่ เป็นฝูง เป็นโขลง การจัดแสดงแบบนี้จะต้องระมัดระวังเกี่ยวกับอิริยาบถของสัตว์  
และสภาพแวดล้อมทางธรรมชาติ เป็นหมายของการจัดเพื่อให้ผู้ชมได้เห็นชีวิตจริงของสัตว์แต่ละ  
ชนิด



รูปที่ 2 ภาพการแสดงตามอิริยาบถของสัตว์

- การจัดแสดงตามสภาพแวดล้อมทางนิเวศวิทยา (Ecological Presentation)

เป็นการแสดงให้เห็นสภาพแวดล้อมของวัตถุ เกี่ยวพันกับ  
สภาพแวดล้อมทางนิเวศวิทยา มีทะเล ป่าเขา ทำให้ผู้ชมมีความรู้สึกเข้าใจเรื่องราวและ  
สภาพแวดล้อมของกลุ่มชนต่างๆ ได้มากกว่าการนำวัตถุโดดเดี่ยวมาจัดแสดงในตู้

เอกสารนี้เป็นเอกสารที่สงวนไว้สำหรับการใช้งานเพื่อการศึกษาเท่านั้น ไม่อนุญาตให้นำไปใช้ประโยชน์ด้านการค้า  
ไม่ว่ากรณีใดๆ ทั้งสิ้น อีกทั้งห้ามมิให้ตัดแปลงเนื้อหา และต้องอ้างอิงถึงเจ้าของเอกสารทุกครั้งที่มีการนำไปใช้

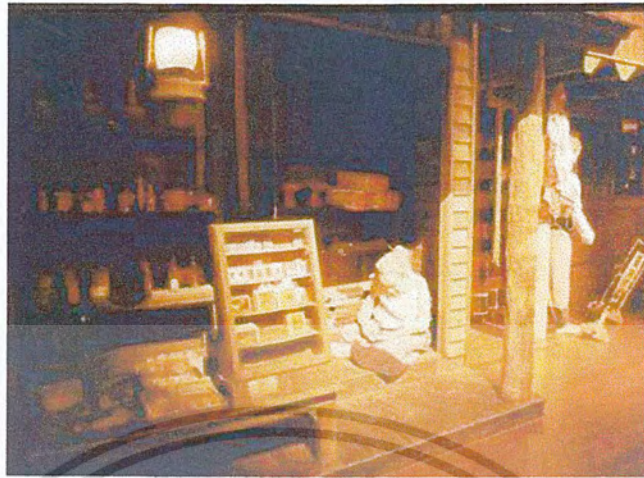

รูปที่ 3 ภาพการจัดแสดงตามสภาพแวดล้อมทางนิเวศวิทยา

- การจัดแสดงตามความเป็นจริง (Realistic Presentation)

ได้แก่ การเคลื่อนย้ายวัตถุจริง มาจัดแสดงในพิพิธภัณฑ์ โดยไม่ทำการแยกวัตถุนั้นออกจากกัน



รูปที่ 4 ภาพการจัดแสดงตามความเป็นจริง

2.1.8.4 วัตถุประสงค์ในการจัดแสดง

1. จัดแสดงเพื่อความงาม เทคนิคอยู่ที่การจัดวางรูปห้อง สีพื้นหลัง แสงสว่าง แบบตู้และแท่นที่เหมาะสม มักไม่มีคำบรรยายหากเช่นการจัดแสดงประเภทสวยงาม

เอกสารนี้เป็นเอกสารที่สงวนไว้สำหรับการใช้งานเพื่อการศึกษาเท่านั้น ไม่อนุญาตให้นำไปใช้ประโยชน์ด้านการค้า ไม่ว่าจะกรณีใดๆ ทั้งสิ้น อีกทั้งห้ามมิให้ดัดแปลงเนื้อหา และต้องอ้างอิงถึงเจ้าของเอกสารทุกครั้งที่มีการนำไปใช้

2. จัดแสดงให้ความรู้ เป็นการจัดที่ใช้คำบรรยาย ภาพถ่าย แผนที่ เมื่อให้ความรู้เป็นหลักสำคัญความสำคัญอยู่ที่องค์ประกอบมากกว่าสิ่งแสดง (เช่น นก ปลา) ผู้ชมสามารถเรียนรู้ได้จากคำบรรยายได้มากกว่าสิ่งแสดง และจากองค์ประกอบการจัดแสดง

3. การจัดแสดงสภาพธรรมชาติ หลักสำคัญคือ การจัดให้เหมือนจริงตามธรรมชาติมากที่สุด โดยใช้เทคนิคการจัดฉากละคร (Diorama Techmove) จัดกลุ่ม เช่น สัตว์ เป็นกลุ่มตามสภาพจริง ลักษณะของดินที่อยู่

4. จัดแสดงตามสภาพจริง นิยมจัดแสดงสภาพจริงตามสมัย เรียกว่า (Period Room Techmove) ส่วนใหญ่จะเป็นการแสดงเกี่ยวกับสิ่งของคือ วัตถุโบราณ

5. เทคนิคคอปุม เหมาะสำหรับเยาวชนและเด็ก เพราะตามจิตวิทยา เด็กไม่สามารถอยู่นิ่งได้ ต้องการอยากจับต้องทำให้น่าสนใจ

#### 2.1.8.5 หลักในการจัดแสดง (Basic Principles)

พิพิธภัณฑ์สถานแต่ละประเภทอาจใช้เทคนิคในการจัดแสดงแตกต่างกัน โดยหลักการที่เป็นพื้นฐานแล้วมีหลักการเดียวกันดังนี้

1. ความสำคัญของการจัดแสดงอยู่ที่วัตถุต้องเน้นความสำคัญมากที่สุด ส่วนคำบรรยายหรือส่วนประกอบอื่นๆ เป็นเพียงองค์ประกอบที่ช่วยให้วัตถุจัดแสดงมีความหมายสมบูรณ์ตามวัตถุประสงค์ของการจัดแสดง

2. การให้เรื่องราว ความรู้เกี่ยวกับวัตถุที่จัดแสดง องค์ประกอบวัตถุที่จะทำให้วัตถุมีความหมายสำคัญจะต้องมีคำบรรยายและการจะให้คำบรรยายอย่างไรใช้เทคนิคอะไรนั้น ก็อยู่ที่ความเหมาะสมและเรื่องที่จัดแสดง

3. การจัดแสดงวัตถุจะต้องมีความสัมพันธ์ต่อเนื่องกันให้เรื่องราวขั้นตอนไปตามลำดับจากจุดหนึ่งให้ผู้เข้าชมเข้าใจเรื่องราวติดต่อกัน

4. ให้ความประทับใจความเพลิดเพลินความชื่นชมเห็นความสำคัญและคุณค่าของวัตถุ

#### 2.1.8.5 หลักเกณฑ์การจัดนิทรรศการ

1. การคุมโทนสี (Colour Scheme) วัตถุประสงค์ของนิทรรศการ คือ การให้ความรู้แก่ผู้ชมที่มีมิติที่หลากหลายทำให้ผู้จัดตั้งสนใจ การจัด โครงสีของนิทรรศการไม่ควรเกิน 3 สี โดยมีสีหลัก สีรอง และสีประกอบอื่นในสัดส่วน 70:20:10 จะทำให้ดึงดูดใจเลือกสีและควบคุมภาพรวมของนิทรรศการได้ง่ายขึ้น

2. ขนาดของตัวอักษรภาษาไทยใช้เกณฑ์ตัวอักษรที่ไม่รวมสระและวรรณยุกต์ ความสูงของตัวอักษรจะสัมพันธ์กันระหว่างที่ต้องการให้ผู้ชมเห็นจากหนังสือ Community Design : Element of Modern Environmental Land Landscape and Signage, 1992. Masaru Satow ได้สรุปกฎเกณฑ์ที่สามารถนำไปใช้ได้เป็นตารางดังนี้

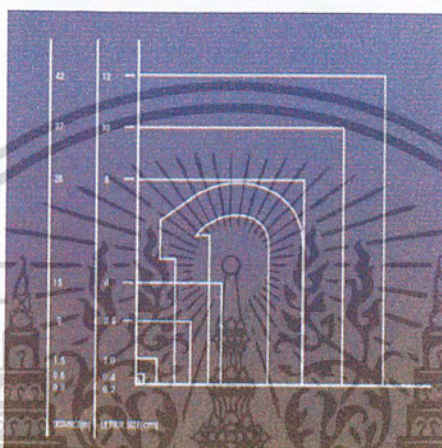

รูปที่ 5 ขนาดตัวอักษรภาษาไทย

การนำไปใช้สำหรับการจัดนิทรรศการจะเห็นว่า หัวข้อเรื่องที่ต้องการให้มองเห็นได้ในระยะไกล 37 เมตร ตัวอักษรต้องสูงอย่างน้อย 10 ซม. หัวข้อย่อยจะดูเมื่อเดินเข้ามาในบริเวณนิทรรศการ หรือผู้ชมงานจัดแสดงใช้ระยะ 9 เมตร เป็นเกณฑ์จะได้ขนาดของตัวอักษรสูง 2.5 ซม. เนื้อหาของนิทรรศการมีระยะการอ่านประมาณ 1.5 เมตร ตัวอักษรจะสูงประมาณ 1 ซม. ข้อสำคัญคือตัวอักษรต้องอ่านง่าย ซึ่งขึ้นกับรูปแบบตัวอักษรและสีสันที่จับคู่กัน

3. ภาพประกอบในนิทรรศการ จะมีพื้นที่ไม่เกิน 1 ใน 3 ของผนังทั้งหมด บางครั้งก็ใช้ภาพใหญ่ เพียงภาพเดียวขนาดประมาณ 2x3 เมตร หากมีอะไรมากกว่าภาพใหญ่ สัดส่วนของที่ว่าง ภาพ และกราฟฟิกตัวอักษรจะเป็น 60:30:10 กล่าวคือ ถ้าที่ว่างของผนังมากกว่านี้จะดูโล่ง และแหลม ภาพมากกว่า 30% อาจดูรก แน่น อึดอัด ตัวหนังสือกราฟฟิกมีปริมาณเกิน 10% จะดูลายตาน่าเบื่อ

เอกสารนี้เป็นเอกสารที่สงวนไว้สำหรับการใช้งานเพื่อการศึกษาเท่านั้น ไม่อนุญาตให้นำไปใช้ประโยชน์ด้านการค้า ไม่ว่าจะกรณีใดๆ ทั้งสิ้น อีกทั้งห้ามมิให้ตัดแปลงเนื้อหา และต้องอ้างอิงถึงเจ้าของเอกสารทุกครั้งที่มีการนำไปใช้

### 2.1.8.6 องค์ประกอบของการจัดนิทรรศการ

คือส่วนประกอบที่ทำให้เกิดการบริการขึ้นซึ่งการจัดแสดงที่สมบูรณ์จะต้องมีองค์ประกอบหลักอย่างน้อย 3 อย่าง คือ รูปวัตถุ ผู้ชม ผู้แนะนำ

น	ผู้แนะนำ	คือ	ผู้ให้บริการ
ว	รูปวัตถุ	คือ	วัตถุที่จัดแสดง
ช	ผู้ชม	คือ	ผู้ใช้บริการ

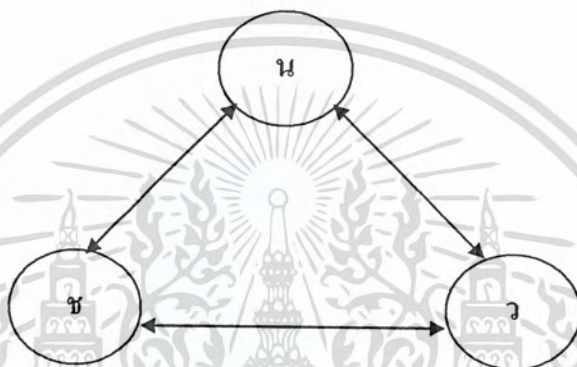

รูปที่ 6 แสดงส่วนที่ประกอบที่ทำให้เกิดการบริการ

ผู้แนะนำจะต้องหารูปวัตถุมาแสดง โดยใช้ข้อมูลจากผู้เข้าชมว่าสนใจเรื่องใดบ้าง จากนั้นก็จัดแสดงการถ่ายทอดความคิดโดยมีรูปวัตถุเป็นตัวเชื่อม ผู้เข้าชมก็จะประทับใจและรับแนวความคิด จากผู้แนะนำคิดตัวไปด้วยและจะเกิดปฏิกิริยาตอบสนองของผู้เข้าชมที่มีต่อผู้แนะนำซึ่งจะอยู่ในรูปของคำติชม หรือแนวความคิดเรื่องการจัดพิพิธภัณฑ์ที่ถูกต้อง

### 2.1.8.7 การจำแนกส่วนการจัดนิทรรศการ

แบ่งส่วนการจัดนิทรรศการออกเป็นส่วนใหญ่ๆ ตามลักษณะความจำเป็นในการใช้งานดังนี้

1. ส่วนจัดแสดง คือ ส่วนที่จัดตั้งรูปวัตถุทั้งในรูปแบบนิทรรศการประจำและนิทรรศการชั่วคราว
2. ส่วนเก็บวัตถุ คือ ส่วนที่เป็นพิพิธภัณฑ์เก็บวัตถุที่เหลื่ออยู่ หรืออยู่ในระหว่างการศึกษา
3. ส่วนบริหารงาน คือ ส่วนสำนักงานทั้งธุรการและวิชาการ
4. ส่วนปฏิบัติงานช่าง คือ ส่วนซ่อมสงวนหรือเทคนิค

เอกสารนี้เป็นเอกสารที่สงวนไว้สำหรับการใช้งานเพื่อการศึกษาเท่านั้น ไม่อนุญาตให้นำไปใช้ประโยชน์ด้านการค้าไม่ว่ากรณีใดๆ ทั้งสิ้น อีกทั้งห้ามมิให้คัดแปลงเนื้อหา และต้องอ้างอิงถึงเจ้าของเอกสารทุกครั้งที่มีการนำไปใช้

เนื่องจากเป็นอาคารที่สร้างขึ้นสำหรับมนุษย์และสิ่งของพร้อมกันและ เป็นสิ่งมีค่า จึงต้องมีส่วนประกอบอื่นเพิ่มเติมอีกเพื่อความปลอดภัย สามารถเขียนเป็นแผนภูมิดังนี้

เนื่องจากอาคารมีแตกต่างจากสถาปัตยกรรมอื่นๆ เพราะเป็นอาคารที่ สร้างขึ้นสำหรับมนุษย์และสิ่งของพร้อมๆ กัน และเป็นสิ่งของที่มีคุณค่า จึงต้องมีส่วนประกอบอื่นๆ เข้ามาเกี่ยวข้อง คือ การควบคุมความปลอดภัยในทางเข้า-ออกและการขนย้ายวัสดุซึ่งเมื่อเรารวบรวม ความสัมพันธ์ทั้งหมด สามารถเขียนแผนภูมิได้ดังนี้

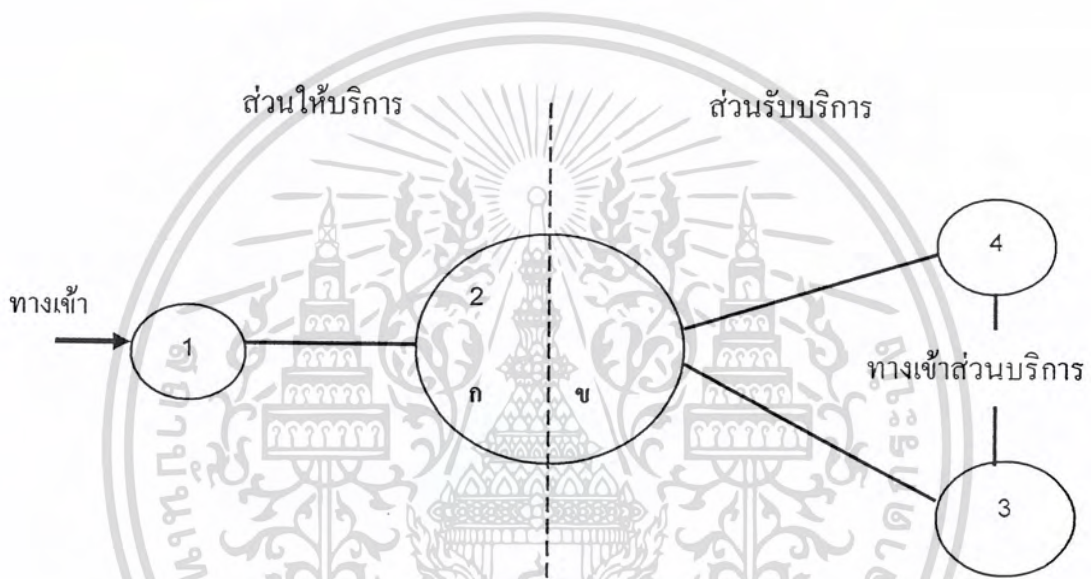

รูปที่ 7 แผนภูมิแสดงความสัมพันธ์ของส่วนให้บริการและส่วนรับบริการ

#### 2.1.8.8 องค์ประกอบของการจัดนิทรรศการชั่วคราว

1. โดคเด่น มีเอกลักษณ์ จดจำได้ง่าย มีส่วนที่สอดคล้องกับเนื้อหาที่ นำเสนอ เพื่อให้ผู้ชมจดจำได้ดี ด้วยการใช้สี มีขนาดเหมาะสม มองเห็นได้ในระยะ ไกล
2. นำเสนอรูปแบบชัดเจน ต้องมีหัวเรื่อง หัวข้อใหญ่ และหัวข้อย่อย ที่ เน้นให้อ่านได้ในเวลาไม่กี่นาที ตัวหนังสือสะอาดตาและภาพที่สื่อเข้าใจง่าย ภาษาสอดคล้องกัน ส่วนสำคัญต้องอยู่ในระยะความสูงที่ไม่ถูกบดบังทำให้ผู้ชมเข้าใจถึงสิ่งที่นำเสนอ
3. ตรงไปตรงมา การให้ข้อมูลที่เข้าใจง่ายตรงไปตรงมาให้ผู้ชมรู้ถึง เป้าหมายของการจัดแสดงให้มากที่สุด เนื้อหากระชับเข้าใจง่าย

เอกสารนี้เป็นเอกสารที่สงวนไว้สำหรับการใช้งานเพื่อการศึกษาเท่านั้น ไม่อนุญาตให้นำไปใช้ประโยชน์ด้านการค้า ไม่ว่ากรณีใดๆ ทั้งสิ้น อีกทั้งห้ามมิให้ดัดแปลงเนื้อหา และต้องอ้างอิงถึงเจ้าของเอกสารทุกครั้งที่มีการนำไปใช้

4. ติดตั้งง่าย เคลื่อนย้ายสะดวก สามารถเก็บหรือซ่อนเก็บ มีขนาดเล็ก น้ำหนักเบา ขนย้ายได้สะดวก การติดตั้งง่าย ติดตั้งได้รวดเร็ว อุปกรณ์

5. สามารถนำกลับมาใช้ใหม่ได้ การใช้ทรัพยากรอย่างประหยัด ต่อประกอบง่าย เป็นระบบถอดประกอบ และสามารถนำกลับมาใช้ได้อีก ตกแต่งสีต้นต่างๆ ใหม่ ออกแบบปรับเปลี่ยนข้อมูลได้ด้วยการแปะทับ ก็จะช่วยให้ไม่ต้องทำใหม่ทุกครั้ง นอกจากนี้จะประหยัดงบแล้วยังช่วยลดปริมาณของขยะอีกด้วย

#### 2.1.8.9 การจัดนิทรรศการชั่วคราวมีลักษณะต่างๆ ดังนี้

1. หัวเรื่อง ต้องอยู่ส่วนที่ผู้ชมเห็น ได้ชัดก่อนถึงอื่น
  2. เนื้อหาจัดลำดับเสียงจากซ้ายไปขวา
  3. กลุ่มเดียวกันอยู่ด้วยกัน เมื่อเปลี่ยนหัวข้อนิทรรศการใช้สีหรือ Format ที่แตกต่าง ทำให้ผู้ชมเห็นว่าภาพรวมของนิทรรศการทั้งหมด มีหัวเรื่องอย่างชัดเจน
  4. นิทรรศการมีคำนำและบทสรุป แต่หัวข้อความต้องการสั้นและกระชับ
  5. ระยะห่างระหว่างแผงนิทรรศการต่างๆ ไม่ควรน้อยกว่า 3 เมตร
  6. การจัดผังที่ดี จะต้องมิมิติที่หลากหลายทั้งส่วนที่เป็น 2 มิติ และ 3 มิติ
- ทุกจุดที่เป็นจุดปะทะสายตาจัดองค์ประกอบพิเศษพอสวยงาม ไม่มากเกินไปจนดูรก

นิทรรศการเป็นงานกราฟิกที่มีมิตินอกกว่า 2 มิติ ไม่ใช่การออกแบบโปสเตอร์ แต่เป็นการออกแบบมิติและที่ว่างด้วยเส้น โครงสร้าง สี สัน ตัวอักษร ภาพประกอบ และแสงเงา เป็นศาสตร์ที่ผสมผสานระหว่างงานตกแต่งภายใน (Interior Design) กับการออกแบบพาณิชย์ศิลป์ (Commercial Art)

#### 2.1.8.10 การติดต่อสื่อจรภายในพิพิธภัณฑ์

การติดต่อสื่อจรภายในพิพิธภัณฑ์นั้นมีความสำคัญมากในการจัดแสดง การออกแบบ เพื่อความสะดวกสบายในการเดินชมงานแสดง แผงการสัญจรดี ผู้ชมก็สนใจ แต่ถ้าผู้ชมต้องชมการแสดงอย่างวุ่น จะทำให้เหน็ดเหนื่อยต่อการชม การจัดแสดงเป็นเรื่องสำคัญอีกอย่างหนึ่งในการจัดแสดง การติดต่อสื่อจรภายในปี 3 กรณี คือ

1. การติดต่อทั่วไป (Public Circulation) หมายถึง การติดต่อของผู้ชม ซึ่งสามารถแยกออกเป็นกลุ่มได้ดังนี้ คือ

- นักเรียน นิสิต นักศึกษา
- นักวิชาการ
- นักท่องเที่ยว
- ประชาชนทั่วไป

เอกสารนี้เป็นเอกสารที่สงวนไว้สำหรับการใช้งานเพื่อการศึกษาเท่านั้น ไม่อนุญาตให้นำไปใช้ประโยชน์ด้านการค้า ไม่ว่ากรณีใดๆ ทั้งสิ้น อีกทั้งห้ามมิให้คัดแปลงเนื้อหา และต้องอ้างอิงถึงเจ้าของเอกสารทุกครั้งที่มีการนำไปใช้

การติดต่อทั่วไปนี้ ควรเป็นทางเข้าใหญ่ที่มองเห็นได้ง่าย เป็นผลดีที่ผู้ชมสามารถได้อย่างทั่วถึงและไม่เกิดความแออัดในห้องจัดแสดงงาน เจ้าหน้าที่ของพิพิธภัณฑ์เพื่อผู้ควบคุมพิพิธภัณฑ์สามารถควบคุมได้อย่างทั่วถึง ผลเสียคือ จะทำให้ผู้เข้าชมเกิดความเบื่อหน่ายในการที่จะต้องเดินชมเป็นเวลานาน และไม่สะดวกต่อการที่ผู้ชมจะเลือกชมส่วนใดส่วนหนึ่งซึ่งต้องเดินผ่านตลอดการแก้ปัญหาโดยการจกระบบทางสัญจรที่สะดวกคล่องแคล่ว ทำให้ผู้เข้าชมเดินชมได้สะดวกและเป็นการผ่อนคลายสายตาของผู้เข้าชมด้วย

สิ่งสำคัญคือ จุดจบของการชมนิทรรศการ หากจัดแบบไม่มีความสัมพันธ์จะทำให้ผู้ชมมาอยู่รวมกันอย่างหนาแน่น ควรจัดให้มีเส้นทางตรง เพื่อให้ผู้ชมสามารถกลับออกไปได้อย่างสะดวก

- การติดต่อของส่วนบริการ (Service Circulation) การติดต่อของส่วนนี้มีทั้งแนวนอนและแนวตั้ง เช่น การขนส่ง ทางเข้าซึ่งจัดเตรียมได้ในด้านข้างหรือด้านหลังของอาคารเพื่อไม่ให้สับสนต่อผู้ชม และสามารถนำไปสู่ห้องแสดงหรือประกอบได้ หรืออาจมีการจัดลิฟต์ ช่วยในการผ่อนแรงหรือมีทางลาดเพื่อสะดวกในการขนย้าย

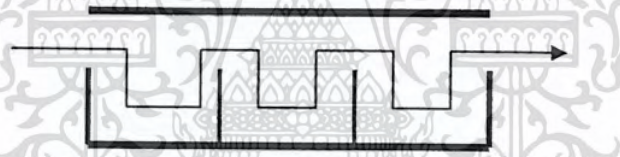

- การวางผังและกำหนดเส้นทางสัญจรที่ต้องผ่านทุกส่วนห้องแสดง

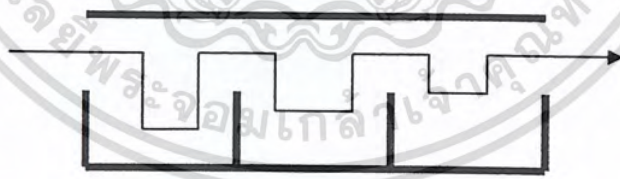

- เส้นทางสัญจรของผู้ชมที่เมื่อเกิดความเบื่อหน่ายและลดความสนใจลง

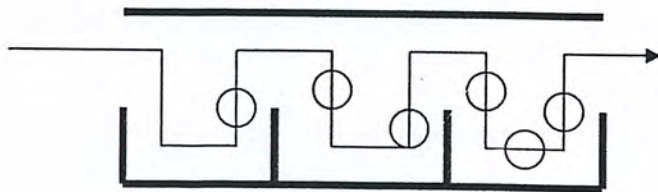

- การแก้ปัญหาโดยการจัดเครื่องดึงดูดผู้ชมเป็นระยะสร้างความสนใจ

เอกสารนี้เป็นเอกสารที่สงวนไว้สำหรับการใช้งานเพื่อการศึกษาเท่านั้น ไม่อนุญาตให้นำไปใช้ประโยชน์ด้านการค้าไม่ว่ากรณีใดๆ ทั้งสิ้น อีกทั้งห้ามมิให้ตัดแปลงเนื้อหา และต้องอ้างอิงถึงเจ้าของเอกสารทุกครั้งที่มีการนำไปใช้

การติดต่อของส่วนบริการ ทางเข้าควรจัดเตรียมไว้ด้านข้าง หรือ ด้านหลังของอาคาร เพื่อไม่ให้สับสนปะปนวุ่นวายกับประชาชนทั่วไป และจะให้ความสะดวกในการเคลื่อนย้ายจากแผนกซ่อมถึงส่วนแสดงงาน โดยง่าย

- การติดต่อเจ้าหน้าที่ (Staff Circulation) ทางเข้าสำหรับฝ่ายบริการ จัดให้มีทางเข้าโดยผู้บริการสามารถที่จะติดต่อได้ง่ายในการควบคุมดูแลซึ่งสามารถใช้ร่วมกับทางเข้าใหญ่ได้

2.1.8.11 หลักการจัดทางสัญจรในพิพิธภัณฑ์ มีดังนี้

1. เส้นทางที่กำหนดแน่นอน โดยมีทางเข้าออกแยกกัน



2. เส้นทางที่ถูกกำหนดแน่นอนมีทางเข้าออกชิดกัน

- 2.1 การแสดงที่ต่อเนื่องชมได้ทั้ง 2 ด้าน



เอกสารนี้เป็นเอกสารที่สงวนไว้สำหรับการใช้งานเพื่อการศึกษาเท่านั้น ไม่อนุญาตให้นำไปใช้ประโยชน์ด้านการค้า ไม่ว่ากรณีใดๆ ทั้งสิ้น อีกทั้งห้ามมิให้ตัดแปลงเนื้อหา และต้องอ้างอิงถึงเจ้าของเอกสารทุกครั้งที่มีการนำไปใช้

การแสดงที่ชมได้ทั้ง 2 ด้าน

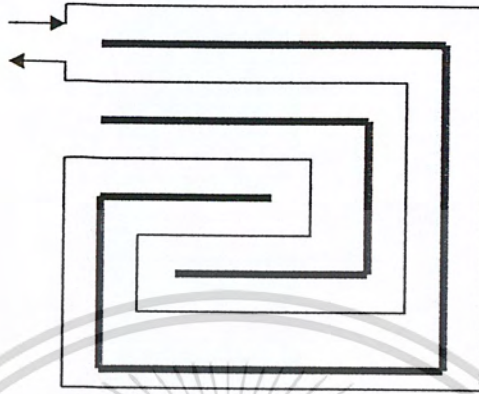

3. เส้นทางที่ถูกกำหนดแน่นอน มีทางเข้าออกชัดเจน

3.1 การแสดงเส้นทางติดกัน



การแสดงที่เส้นทางแยกออกจากกัน

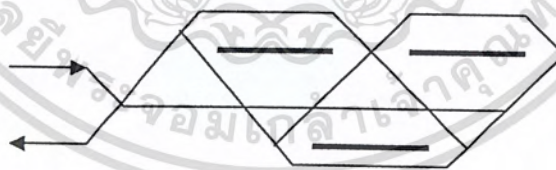

การแสดงที่เส้นทางตัดกันและแบ่งออก

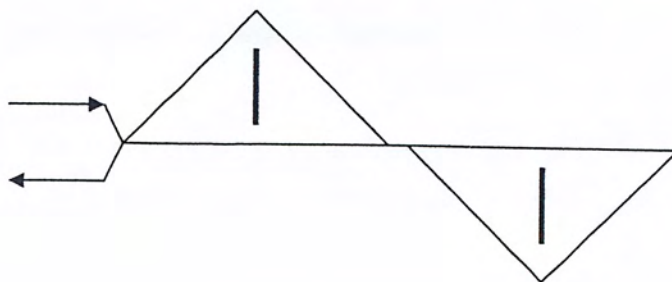

เอกสารนี้เป็นเอกสารที่สงวนไว้สำหรับการใช้งานเพื่อการศึกษาเท่านั้น ไม่อนุญาตให้นำไปใช้ประโยชน์ด้านการค้า  
ไม่ว่ากรณีใดๆ ทั้งสิ้น อีกทั้งห้ามมิให้ตัดแปลงเนื้อหา และต้องอ้างอิงถึงเจ้าของเอกสารทุกครั้งที่มีการนำไปใช้

นอกจากการกำหนดเส้นทางหลักแล้ว ยังมีการจัดเส้นทางอีกแบบหนึ่ง ซึ่งคำนึงถึงผู้ชมเป็นหลัก จำเป็นต้องมีสื่อที่ดีที่จะดึงดูดความสนใจของผู้ชมได้ตลอด ตามธรรมชาติ แล้วผู้ชมจะเลือกทางเดินเอง และเปลี่ยนทางเดินเองโดยอัตโนมัติ ทางสัญจรในแนวทางนี้จะต้องคำนึงถึงผู้เข้าชม 2 ส่วนต่อไปนี้

1. ความต้องการของผู้เข้าชมส่วนใหญ่
2. ความต้องการของผู้เข้าชมส่วนน้อย

ถ้ารับความต้องการของผู้ชมส่วนใหญ่คือ การจัดแสดงที่จัดไว้อย่างเป็นระเบียบ ซึ่งช่วยลดความสับสนและความต้องการของผู้เข้าชมส่วนน้อย คือ จะต้องจัดเป็นจุดดึงดูดความสนใจผู้เข้าชมทั้ง 2 กลุ่ม มีผลต่อการจัดเส้นทางสัญจร โดยใช้หลักด้วยการใช้บริเวณรอบนอกของบุคคลส่วนใหญ่สำหรับผู้ชมส่วนน้อย หรือผู้ที่สนใจเป็นพิเศษ ให้ได้อ่าน หรือทบทวน ผู้ที่ไม่สนใจก็สามารถเดินผ่านไป

#### ระยะเวลาในการเข้าชม

ระยะเวลาในการเดินชมพิพิธภัณฑ์จากการวิจัยพบว่าระยะเวลาโดยที่ผู้ชมเดินชมไม่หยุดเลยคือ 45 นาที ค่าเฉลี่ยต่ำสุดคือ 35 นาที สูงสุด 2 ชั่วโมง ดังนั้น ในการออกแบบต้องมีช่วงหยุดพักทุก 45 นาที

#### ทางสัญจรที่สมบูรณ์ควรคำนึงถึง

1. เส้นทางที่ผู้ชมเคยชิน
2. ไม่ควรมีประตูมากกว่า 2 ประตู และไม่ควรมีทางออกอยู่บนแกน
3. มีการจัดเครื่องดึงดูดผู้ชม ตลอดเส้นทางที่จัดแสดง
4. เรื่องที่ให้รายละเอียด สำหรับผู้ที่ต้องการศึกษาควรอยู่ทางซ้ายของ
5. ต้องศึกษาประเภทผู้ชมส่วนใหญ่ ส่วนน้อยอย่างละเอียด
6. ควรมีการจัดที่สำหรับพักผ่อน พักเหนื่อย พักสายตา คลายเครียด เช่น

ห้อง

ห้อง

ที่นั่งพัก

เอกสารนี้เป็นเอกสารที่สงวนไว้สำหรับการใช้งานเพื่อการศึกษาเท่านั้น ไม่อนุญาตให้นำไปใช้ประโยชน์ด้านการค้า ไม่ว่าจะกรณีใดๆ ทั้งสิ้น อีกทั้งห้ามมิให้ตัดแปลงเนื้อหา และต้องอ้างอิงถึงเจ้าของเอกสารทุกครั้งที่มีการนำไปใช้

### 2.1.8.13 ขั้นตอนการจัดนิทรรศการ

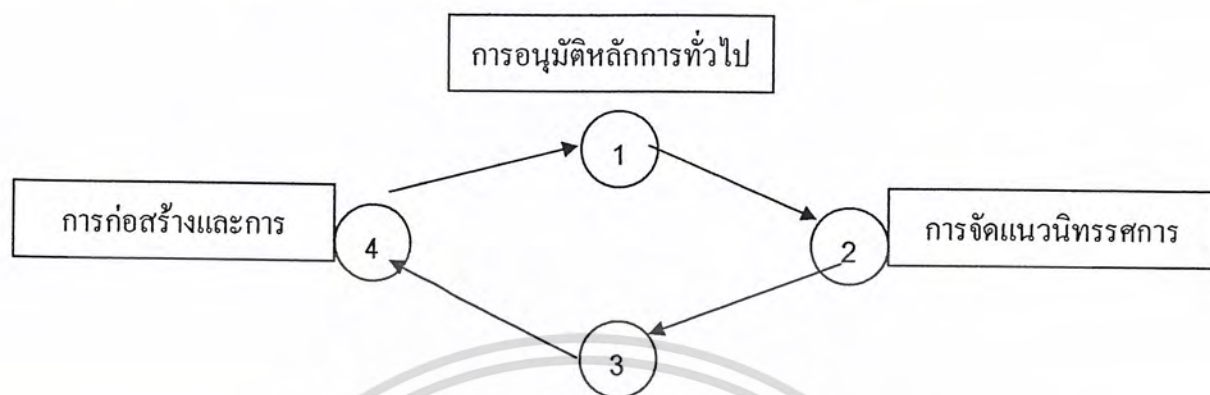

รูปที่ 8 ขั้นตอนการจัดนิทรรศการ

#### แผนภูมิที่ 1 วัฏจักรของการจัดนิทรรศการ

จากแผนภูมิดังกล่าวมานี้ เราอาจจำแนกขั้นตอนการดำเนินงานจัดแสดงออกเป็น  
ขั้นตอน คือ

ขั้นที่ 1 การอนุมัติในหลักการ เป็นเรื่องของภัณฑารักษ์หัวหน้าภาควิชาต่างๆ  
ในพิพิธภัณฑ์สถานในการจัดเตรียมขออนุมัติ หลักในการจัดนิทรรศการ วัตถุประสงค์ต่างๆ  
จำเป็นต้องมีรายละเอียดดังนี้

1. Exhibit Title ควรแบ่งให้ชัดเจนว่าจะจัดเรื่องอะไร
2. Objective หรือวัตถุประสงค์ในการจัด ควรจะเขียนให้ละเอียดว่า  
วัตถุประสงค์อะไรเป็นหลัก มีวัตถุประสงค์อะไรเป็นรอง

3. „Scope of Exhibit and Definition or Concept ควรกำหนดหลักการลงไปให้  
แน่นอนว่านิทรรศการดังกล่าวนี้มีเนื้อหาสาระอย่างไร ประกอบด้วยวัตถุประสงค์หลักอะไรบ้าง  
แบ่งข้อย่อยออกเป็นกี่ตอน มีเนื้อหาสาระอย่างไรมีวัตถุที่จะแสดงจำนวนเท่าไรขนาดไหน และมี  
ความสำคัญลดหลั่นกันอย่างไรเป็นของพิพิธภัณฑ์สถานเองหรือยืมมาจากที่อื่น

4. Hypothesis ควรจะได้ประเมินการคาดคะเนล่วงหน้าได้ด้วยว่าผลจาก  
นิทรรศการดังจะให้ประโยชน์อะไรแก่ประชาชนหรือเป้าหมายที่ประชาชนมีความต้องการ

เอกสารนี้เป็นเอกสารที่สงวนไว้สำหรับการใช้งานเพื่อการศึกษาเท่านั้น ไม่อนุญาตให้นำไปใช้ประโยชน์ด้านการค้า  
ไม่ว่ากรณีใดๆ ทั้งสิ้น อีกทั้งห้ามมิให้ตัดแปลงเนื้อหา และต้องอ้างอิงถึงเจ้าของเอกสารทุกครั้งที่มีการนำไปใช้

**ขั้นที่ 2** การจัดแนวนิทรรศการ หลังจากอนุมัติเรียบร้อยแล้ว ภัณฑารักษ์จะต้องดำเนินการเรื่องขั้นตอนต่อไป คือ การเรียบเรียงเอกสารและการจัดแสดง ซึ่งมีรายละเอียดปลีกย่อยต่างๆ ดังนี้

1. ศึกษาขนาดและจำนวนของวัตถุ เพื่อจะได้กำหนดเรื่องราวต่างๆ ได้ว่าแต่ละตอนของนิทรรศการนั้นจะเขียนคำบรรยายไว้ว่าอย่างไร ใช้วัตถุอะไรจัดแสดงวัตถุที่แสดงทั้งหมดเป็นของพิพิธภัณฑ์หรือยืมมาจากที่อื่นภัณฑารักษ์จะต้องเป็นเจ้าของเรื่อง

2. การเขียนคำบรรยาย การเขียนคำบรรยายประกอบนิทรรศการนั้นอาจประกอบด้วยแคตตาล็อก และข้อความอธิบายวัตถุสิ่งแสดง เพื่อเป็นแนวในการออกแบบของช่างศิลป์ หรือสถาปนิก โดยปกติในนิทรรศการต่างๆ จะมีคำอธิบายเรื่องราว 4 ประเภท คือ

2.1 Title เป็นชื่อนิทรรศการ ซึ่งข้อความจะต้องสั้นกระชับรัด ระวังการจดจำ อ่านแล้วเข้าใจข้อความทันที

2.2 Subtitle เป็นป้ายเรื่องย่อย เป็นการเน้นเรื่องราวของเรื่องใหญ่ ให้สะดวกในการทำความเข้าใจ นิทรรศการชุดหนึ่งอาจประกอบด้วยหัวข้อย่อย 5-10 เรื่อง ซึ่งการจำกัดจำนวนข้อย่อยมาน้อยเพียงใดขึ้นอยู่กับหลักการ และเหตุผลตลอดจนความชำนาญฉลาดของภัณฑารักษ์นิทรรศการที่มีหัวข้อย่อย อาจสร้างความยุ่งยากในการติดตามเรื่องและความเข้าใจแก่ผู้ชม

2.3 Subtext คือ คำบรรยายสรุปหัวข้อใหญ่ หรือหัวข้อย่อยว่าสาระเรื่องนั้นเป็นอย่างไร เพื่อผู้ชมจะได้เกิดแนวความคิดและใช้วิจารณ์ญาณพิจารณาการแปลความและเนื้อหาของห้องแสดง ข้อความควรเป็นภาษาง่ายๆ ที่เข้าใจกันทั่วไปไม่ควรใช้ภาษาของนักวิชาการ

2.4 Individual Label คือ การบอกให้ทราบว่าวัตถุที่จัดแสดงแต่ละชิ้นนั้นเป็นอย่างไร สมัยไหน พบที่ใด อายุประมาณเท่าใด

**ขั้นที่ 3** การออกแบบห้องแสดง ในการออกแบบและจัดแสดงเป็นหน้าที่ของมัณฑนากร ช่างศิลป์ หรือสถาปนิก โดยความร่วมมือของภัณฑารักษ์

1. ศึกษาแนวเรื่องที่ภัณฑารักษ์เรียบเรียงให้เป็นที่เข้าใจ ทั้งวัตถุประสงค์และการดำเนินเรื่อง แล้วจึงดำเนินเรื่อง แล้วจึงดำเนินการวางผังรูปห้องพิพิธภัณฑ์สถานแห่งการประชุมเป็นการภายในอย่างใกล้ชิดระหว่างผู้ออกแบบภัณฑารักษ์

2. ศึกษาภาวะของผู้เข้าชมผู้ออกแบบจะต้องเข้าใจในจิตวิทยาของประชาชนผู้เข้าชมพอสมควร และจะต้องศึกษาระดับการศึกษา ของผู้เข้าชมแต่ละครั้งประมาณเท่าไร เพื่อเป็นแนวทางในการวางรูปห้องแสดงกับการจัดอุปกรณ์ประกอบนิทรรศการ

เอกสารนี้เป็นเอกสารที่สงวนไว้สำหรับการใช้งานเพื่อการศึกษาเท่านั้น ไม่อนุญาตให้นำไปใช้ประโยชน์ด้านการค้าไม่ว่ากรณีใดๆ ทั้งสิ้น อีกทั้งห้ามมิให้คัดแปลงเนื้อหา และต้องอ้างอิงถึงเจ้าของเอกสารทุกครั้งที่มีการนำไปใช้

3. องค์ประกอบของห้องและผู้แสดง เมื่อศึกษาปัญหาต่างๆ พร้อมแล้ว ผู้ออกแบบจึงจัดผังรูปห้องแสดงโดยเริ่มจาก Title ไปยัง Subtitle ที่ละตอนตามลำดับ

ขั้นที่ 4 จนเป็นที่พอใจแล้ว จึงดำเนินการสร้างทุกสิ่งทุกอย่างตามภาพพจน์ของผู้ออกแบบ ให้เป็นจริง

เมื่องานทุกด้านของผู้ออกแบบเสร็จเรียบร้อยแล้ว จึงดำเนินการติดตั้ง วัสดุและจัดทำคำบรรยายตามแบบของผู้ออกแบบไว้ แต่ละตอนตามลำดับงาน ขั้นตอนนี้ต้องอาศัย ความประณีตมาก เพราะมักจะเกิดความผิดพลาดขึ้นแล้ว ก็จะทำให้เสียเวลาและเสียงบประมาณมาก



เอกสารนี้เป็นเอกสารที่สงวนไว้สำหรับการใช้งานเพื่อการศึกษาเท่านั้น ไม่อนุญาตให้นำไปใช้ประโยชน์ด้านการค้า ไม่ว่าจะกรณีใดๆ ทั้งสิ้น อีกทั้งห้ามมิให้ตัดแปลงเนื้อหา และต้องอ้างอิงถึงเจ้าของเอกสารทุกครั้งที่มีการนำไปใช้

### แผนผังกระบวนการจัดการนิทรรศการที่บรรลุนิติบุคคล

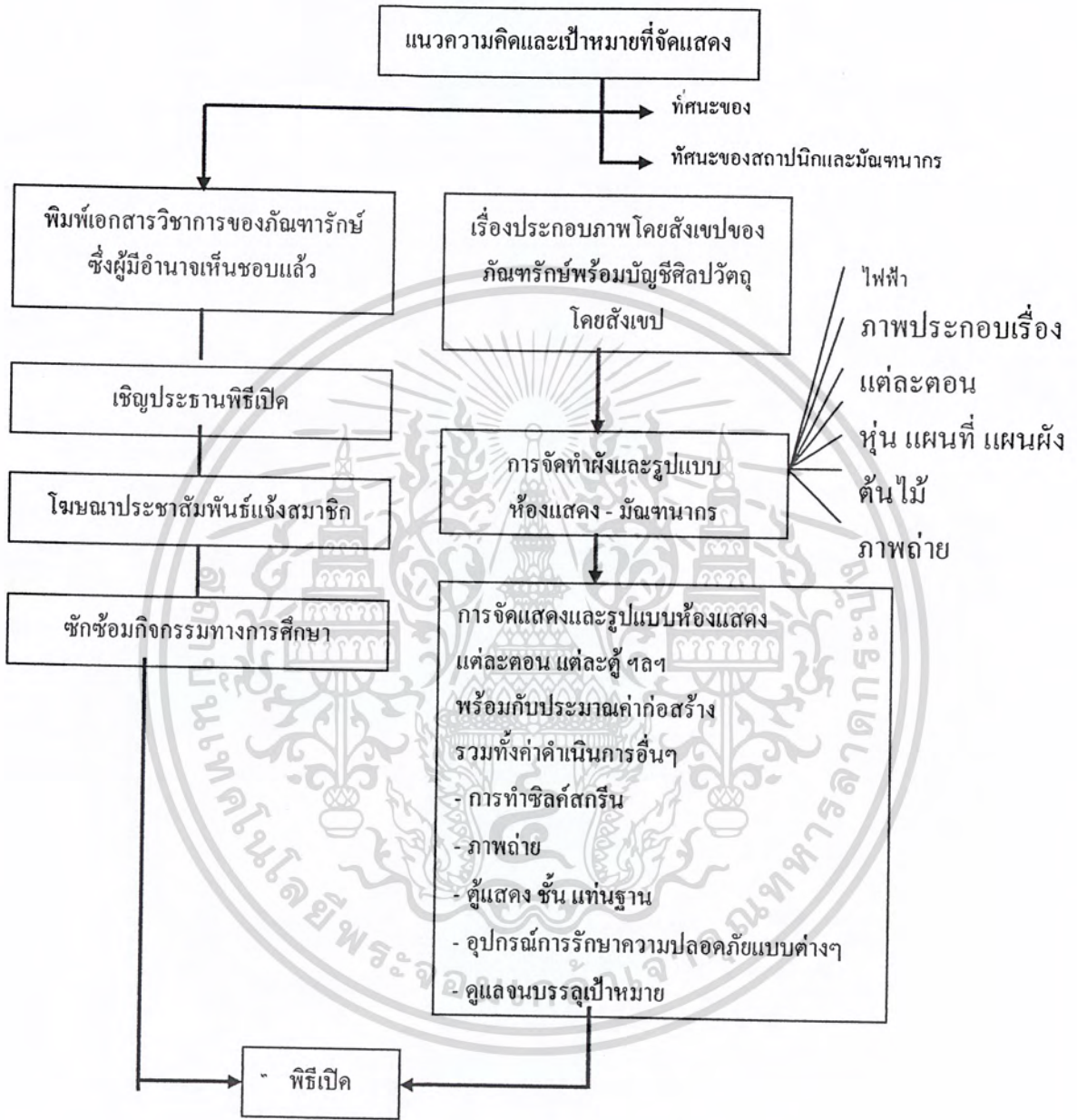

เอกสารนี้เป็นเอกสารที่สงวนไว้สำหรับการใช้งานเพื่อการศึกษาเท่านั้น ไม่อนุญาตให้นำไปใช้ประโยชน์ด้านการค้าไม่ว่ากรณีใดๆ ทั้งสิ้น อีกทั้งห้ามมิให้ตัดแปลงเนื้อหา และต้องอ้างอิงถึงเจ้าของเอกสารทุกครั้งที่มีการนำไปใช้

## 2.1.9 การจัดห้องแสดงนิทรรศการในพิพิธภัณฑ์

### 2.1.9.1 ลักษณะของห้องแสดง

1. ห้องแสดงแบบธรรมดา (Simple Chamber) คือ ห้องที่มีหน้าต่าง ซึ่งอาจเป็นหน้าต่างสูงหรือมีหน้าต่างด้านหนึ่งและใช้แสงไฟฟ้าช่วยในการจัดแสดง
2. ห้องแสดงแบบยกพื้นโล่ง (Hall with Balcony) เป็นพิพิธภัณฑ์แบบเก่าที่นิยมสร้างในยุโรปและอเมริกา คือ มีห้องโล่งชั้นล่างชั้นบนไคไปเข้าห้องโล่งรอง มองลงมาเห็นข้างล่าง
3. ห้องแสดงแบบห้องประชุมใหญ่ (Clear Story Hall) หรือแบบห้องประชุมใหญ่ ที่มีหน้าต่างสูงทั้งสองด้านหลัง
4. ห้องแสดงแบบเฉลียง (Exhibition Corridor) คือ การจัดให้เฉลียงเป็นที่จัดแสดงได้ที่ The Sulomon and Buggenhrim ที่นครนิวยอร์ก ก็ออกเป็นชนิดนี้สำหรับภาพเขียนและปฏิมากรรม ทำเป็นเฉลียงบันไดเวียนจากพื้นชั้นล่างจนถึงยอดอาคาร ใช้แสงธรรมชาติและแสงไฟฟ้า
5. ห้องแสดงที่ใช้แสงธรรมชาติจากหลังคา (Skylight picture gallery) ซึ่งเป็นธรรมดาที่ใช้สำหรับพิพิธภัณฑ์ แต่ปัจจุบันไม่เป็นปัญหามากนักออกแบบ เพราะพิพิธภัณฑ์ส่วนใหญ่นิยมใช้แสงไฟฟ้าประดิษฐ์
6. ห้องแสดงแบบ (Cabinets) คือ ห้องแสดงแบบใช้ตู้คณัง และอีกด้านหนึ่งเป็นหน้าต่างและใช้ตู้หรือแผงแบ่งเนื้อที่ในห้องแสดง
7. ห้องแสดงแบบไม่มีหน้าต่าง ซึ่งกำลังเป็นที่นิยมกันในประเทศตะวันตกและปล่อยเนื้อที่ไว้ สำหรับการคิดแปลการจัดแสดงได้ตามความต้องการ นอกจากนี้ยังมีห้องจัดแสดงอีก 2 ชนิด ที่เตรียมเนื้อที่ไว้เป็นพิเศษ คือ
  - Period Room
  - Haeitai Groups

### 2.1.9.2 บรรยากาศของห้องจัดแสดง

1. เราควมสนใจด้านความงาม ของสิ่งแสดงและการจัดแสดง
2. ให้เกิดความเพลิดเพลิน ไม่น่าเบื่อ
3. เราให้เกิดความอยากรู้อยากเห็นและอยากค้นคว้า เพราะเป็นเป้าหมายของพิพิธภัณฑ์ซึ่งอาจทำได้โดย
  - จัดความสำคัญของสิ่งแสดงเป็นขั้นตอน
  - คำอธิบายสิ่งแสดงเป็นเชิงคำถาม ซึ่งหาคำตอบได้ในแผ่นบรรยายนั้น

เอกสารนี้เป็นเอกสารที่สงวนไว้สำหรับการใช้งานเพื่อการศึกษาเท่านั้น ไม่อนุญาตให้นำไปใช้ประโยชน์ด้านการค้าไม่ว่ากรณีใดๆ ทั้งสิ้น อีกทั้งห้ามมิให้ตัดแปลงเนื้อหา และต้องอ้างอิงถึงเจ้าของเอกสารทุกครั้งที่มีการนำไปใช้

จากตัวอย่างจะมีการแบ่งส่วนเพื่อที่ผู้ชมส่วนน้อยจะมีส่วน Orientation Space และยังมีส่วน Stude Exhibit รวมทั้งมีส่วนพัก Seat ความเคยชินของผู้ชม Vistor Behavies นั้น Febinson Nelton และคนอื่นๆ ได้ค้นพบว่า Space ของพื้นด้านหน้าทางซ้ายมือเข้าไปในห้องจะเป็นการแสดงสิ่งของที่มีความสำคัญน้อย เพื่อผู้ชมจะได้ใช้สิทธิของผู้ชมได้อย่างเต็มที่ และเพื่อให้งานจัดการแสดงเป็นที่น่าสังเกต ควรเข้าประตูโดยลิฟท์ขวาหรือทวนเข็มนาฬิกา วิธีที่จะบังคับให้เดินไปทางซ้ายจะไม่สำเร็จเลยยกเว้นที่ประเทศอังกฤษที่เคยชินในการไปทางซ้ายก่อน

2.1.9.3 การพิจารณาลักษณะของการจัดกลุ่มห้องแสดง

การจัดกลุ่มห้องแสดงสามารถแบ่งได้เป็น 4 ลักษณะ คือ

- Room to Room Arrangement

เป็นการจัดห้องแสดงที่ให้ผู้ชมเดินไปเรื่อยๆ โดยไม่ต้องย้อนกลับ ทำให้ชมได้ทั่วถึงตามลำดับ อาจใช้เป็นห้องใหญ่แล้วกันเป็นส่วนๆ

ข้อดี เป็นการจัดแบบง่ายๆ ประหยัดเนื้อที่

ข้อเสีย ถ้าใช้ในการจัดพิพิธภัณฑ์สถานใหญ่ เมื่อปิดห้องใดห้องหนึ่งแล้วจะกระทบกระเทือนห้องอื่นด้วย และไม่อาจเลือกชมเฉพาะส่วนใดส่วนหนึ่งได้

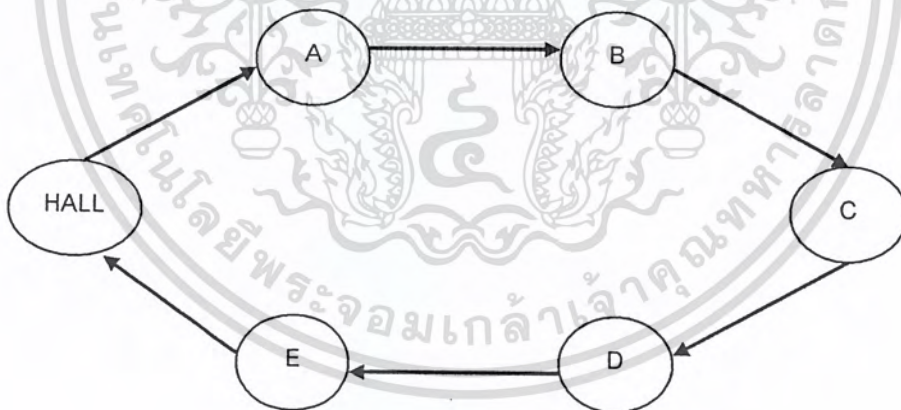

รูปที่ 9 แผนภูมิแสดงกลุ่มห้องแสดงลักษณะที่ 1

เอกสารนี้เป็นเอกสารที่สงวนไว้สำหรับการใช้งานเพื่อการศึกษาเท่านั้น ไม่อนุญาตให้นำไปใช้ประโยชน์ด้านการค้าไม่ว่ากรณีใดๆ ทั้งสิ้น อีกทั้งห้ามมิให้คัดแปลงเนื้อหา และต้องอ้างอิงถึงเจ้าของเอกสารทุกครั้งที่มีการนำไปใช้

### - Corridor to Room Arrangement

การจัดกลุ่มห้องแสดงลักษณะนี้เป็นเดินยาว แล้วมีทางเข้า-ออก ไปยังห้องแสดงต่างๆ แต่ละห้องมีทางออก-ทางเข้า โดยไม่ต้องผ่านห้องอื่น และในส่วนของเดินอาจใช้เป็นที่แสดงภาพได้อีกด้วย

ข้อดี ผู้ชมสามารถเลือกชมได้ตามชอบใจ

ข้อเสีย การแสดงจะไม่ติดต่อกัน เป็นการขัดจังหวะการแสดง และเปลืองเนื้อที่ทางเดิน

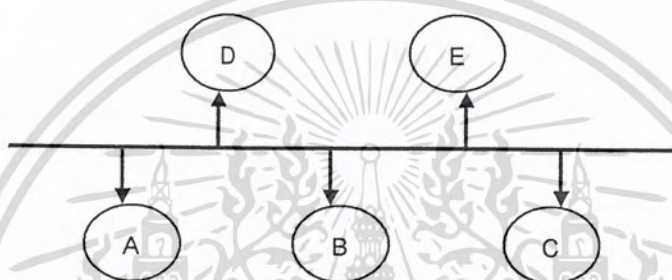

รูปที่ 10 แผนภูมิการจัดห้องลักษณะที่ 2

### - Nove to Room Arrangement

เป็นการจัดกลุ่มห้องแสดงที่มีห้องโถงเป็นศูนย์กลาง หรือ Central Core แล้วจากห้องโถงสามารถเข้าสู่ส่วนต่างๆ ได้ทุกห้องอาจจะจัดการแสดงหลายๆ ชั้นได้ โดยมีห้องเป็นจุดศูนย์กลางซึ่งเป็นการเลือกเอาข้อ 1 และข้อ 2 มาใช้ทำให้สามารถเลือกชมได้ตามชอบใจ และประหยัดเนื้อที่ แต่ควรระวังเรื่องการจราจรของผู้เข้าชมในกรณีที่มีคนมากๆ

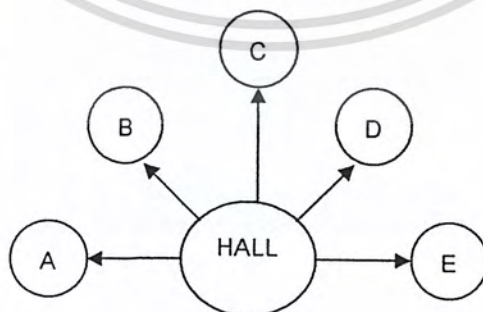

รูปที่ 11 แผนภูมิแสดงการจัดกลุ่มห้องแสดงลักษณะที่ 3

เอกสารนี้เป็นเอกสารที่สงวนไว้สำหรับการใช้งานเพื่อการศึกษาเท่านั้น ไม่อนุญาตให้นำไปใช้ประโยชน์ด้านการค้าไม่ว่ากรณีใดๆ ทั้งสิ้น อีกทั้งห้ามมิให้ตัดแปลงเนื้อหา และต้องอ้างอิงถึงเจ้าของเอกสารทุกครั้งที่มีการนำไปใช้

ในการจัดนิทรรศการสำหรับพิพิธภัณฑ์ เลือกวิธีการจัดในแบบที่ 4 ดีที่สุด เพราะสามารถเปิดให้ชมได้ทั้งหมด หรือเลือกปิดบางห้องเมื่อต้องการ จัดห้องใหม่หรือปิดซ่อมแซมชั่วคราวได้

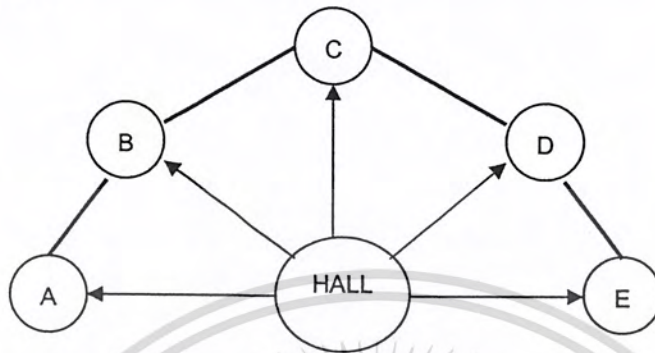

รูปที่ 12 แผนภูมิแสดงกลุ่มห้องจุดแสดงลักษณะที่ 4

ในการจัดนิทรรศการสำหรับพิพิธภัณฑ์ ควรเลือกเอาแบบที่ 4 ดีที่สุด เพราะสามารถเปิดให้เข้าชมได้ทั้งหมด แต่ก็ขึ้นอยู่กับลักษณะของรูปแบบแปลนของอาคารด้วย เพื่อให้เกิดความเหมาะสมมากยิ่งขึ้น และสะดวกในการออกแบบห้องจัดแสดง พิภักที่จำเป็นในห้องแสดง

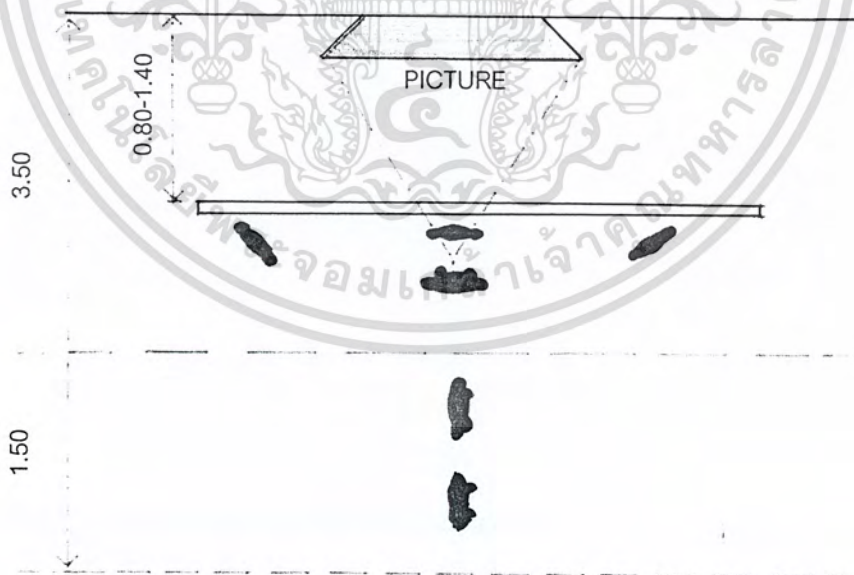

รูปที่ 13 แสดงทางสัญจร และระยะห่างของวัตถุที่จัดแสดงกับผู้ชมทั้งยืนและการเคลื่อนไหว

เอกสารนี้เป็นเอกสารที่สงวนไว้สำหรับการใช้งานเพื่อการศึกษาเท่านั้น ไม่อนุญาตให้นำไปใช้ประโยชน์ด้านการค้า ไม่ว่าจะกรณีใดๆ ทั้งสิ้น อีกทั้งห้ามมิให้ตัดแปลงเนื้อหา และต้องอ้างอิงถึงเจ้าของเอกสารทุกครั้งที่มีการนำไปใช้

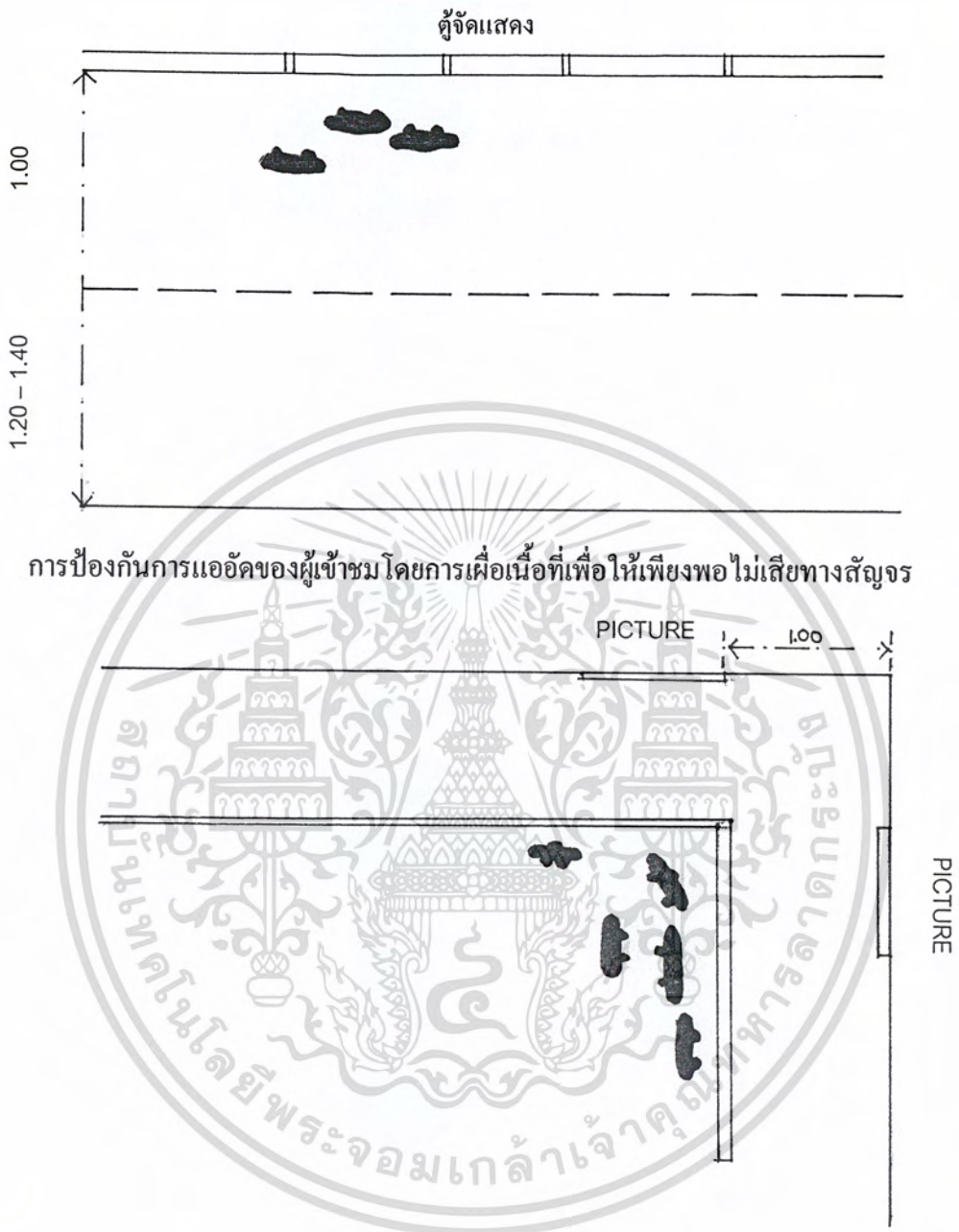

รูปที่ 14 พิกัดในการกำหนดระยะห่างจากวัตถุกับผู้เข้าชม ในกรณีที่ห้องแสดงมีมุมหักเห

เอกสารนี้เป็นเอกสารที่สงวนไว้สำหรับการใช้งานเพื่อการศึกษาเท่านั้น ไม่อนุญาตให้นำไปใช้ประโยชน์ด้านการค้า ไม่ว่าจะกรณีใดๆ ทั้งสิ้น อีกทั้งห้ามมิให้ดัดแปลงเนื้อหา และต้องอ้างอิงถึงเจ้าของเอกสารทุกครั้งที่มีการนำไปใช้

### 2.1.10 การออกแบบตู้จัดแสดง

ในการออกแบบตู้แสดงเป็นสิ่งสำคัญสิ่งหนึ่งสำหรับพิพิธภัณฑ์ให้มีประสิทธิภาพ ข้อที่ควรคำนึงในการออกแบบตู้แสดงมีดังนี้

- 1) การเคลื่อนย้ายตู้แสดง ถ้าหากเป็นตู้ที่เคลื่อนย้ายได้ยิ่งดี เพราะจะทำให้เกิดการเปลี่ยนแปลงห้องอยู่เสมอ ถ้าใช้แทนฐานสูงจากพื้น 6 นิ้ว ก็ควรติดล้อไว้ด้วยเพื่อสะดวกแก่การเคลื่อนย้าย
- 2) การออกแบบในลักษณะตั้งมุมฉาก ใช้ประโยชน์ได้มากที่สุด เพราะสามารถจัดวางตู้จัดผนังได้ส่วนด้านข้างและด้านหลังอาจเป็นแผ่นไม้เรียบแข็งแรงสามารถแขวนวัตถุได้หรือวางกับพื้นตู้แผงไม้ที่ติดวางไว้ในตู้ ควรทำเป็นชั้นวางวัตถุและป้ายคำบรรยาย
- 3) กระจาเปิดปิดหน้าตู้ เมื่อใช้ตู้มีลักษณะตั้งเป็นมุมฉาก กระจาตู้หน้าควรเปิด-ปิดได้จะติดบานพับเหนือบานเลื่อนไปมาก็ได้เมื่อติดตั้งด้านหน้า ตู้การติดบานพับ กระจาไม่ว่าด้านล่างหรือด้านบนหรือด้านข้าง ย่อมเป็นประโยชน์ทั้งสิ้น แต่สิ่งที่เป็นปัญหาคือความคงทนและโครงสร้าง
- 4) การรักษาความมั่นคงปลอดภัย ตู้จัดแสดงควรติดกุญแจที่มีคุณภาพดีเพื่อป้องกันความปลอดภัยในลักษณะของการลักลอบขโมยวัตถุ และปัจจุบันมีการใช้กระจกแบบที่ทำให้แข็งแรงตามกรรมวิธีทางเคมีที่มีความคงทนและน้ำหนักเบาลดอันตรายจากการแตกของกระจกได้
- 5) ขนาดของตู้ที่เหมาะสม ขนาดของตู้เป็นไปตามวัตถุที่จัดแสดงอย่างไรก็ดีพบว่าตู้ขนาดยาวมีประโยชน์มาก ความยาวของตู้โดยทั่วไปจะเป็น 4, 6, 8 ฟุต ภายในตู้ด้านหน้าติดไฟฟ้า ตู้ควรมีความสูงประมาณ 4 ฟุต 6 นิ้ว - 5 ฟุต 6 นิ้ว ลาดล่างของตู้ควรสูงจากพื้นประมาณ 2 ฟุต เพื่อให้เด็กเล็กมองเห็นภายในตู้ได้
- 6) ไฟฟ้าแสงสว่าง ควรติดตั้งไฟฟ้าด้านบนของตู้และวางแผ่นกระจกกรองแสงภายในตู้เพื่อไม่ให้เกิดการรบกวนสายตาผู้ชม แผ่นกระจกมีคุณสมบัติลดแสงอัลตราไวโอเล็ต ที่จะทำลายเอกสารและวัตถุต่างๆ ภายในตู้ หลอดไฟควรอยู่เหนือระดับกระจกให้เหมาะสม และติดไฟกลุ่มให้เพียงพอ และสม่ำเสมอทั่วตู้ด้านบนของตู้ทำเป็นฝาเปิดได้เวลาเปลี่ยนหลอดไฟในตู้แสดง อาจใช้ไฟ 2 อย่าง คือ สปรอร์ตไลท์ และฟลูออเรสเซนต์ ที่อาจติดอยู่ด้านบนหรือด้านล่างของตู้
- 7) การออกแบบตู้ สิ่งสำคัญที่ช่วยเสริมสร้างพิพิธภัณฑ์ให้ทันสมัย อย่างเห็นได้ชัดคือ ความสว่างามองค์ประกอบในห้องแสดงซึ่งประกอบด้วยขนาดของตู้การออกแบบ

เอกสารนี้เป็นเอกสารที่สงวนไว้สำหรับการใช้งานเพื่อการศึกษาเท่านั้น ไม่อนุญาตให้นำไปใช้ประโยชน์ด้านการค้าไม่ว่ากรณีใดๆ ทั้งสิ้น อีกทั้งห้ามมิให้คัดแปลงเนื้อหา และต้องอ้างอิงถึงเจ้าของเอกสารทุกครั้งที่มีการนำไปใช้

และรูปแบบที่เป็นแบบแผนเดียวกัน ไม่มีการตกแต่งและดัดแปลงสามารถใช้งานได้ดีและง่ายต่อการรักษา มีความพอเหมาะที่ไม่ขัดตา

### 2.1.10.1 การออกแบบผู้จัดแสดง (ส่วนจัดแสดง)

จากข้อเสนอแนะในหนังสือสำหรับการออกแบบและการพัฒนารูปแบบ โดย กอล์ฟ เมท-ชีวส์ พื้นที่จัดแสดงนิทรรศการ โดยทั่วไป สิ่งที่น่าสนใจแสดงเป็นพื้นฐานของการจัดแสดงมี 3 แบบ คือ

- 1) จัดแสดงโดยการแขวน / ติดตั้งกับฝาผนัง
- 2) ตั้งโชว์ / เปิดโล่ง
- 3) ผู้สำหรับบรรจุของที่แสดง

- การจัดแสดงโดยการแขวน / ติดตั้งกับฝาผนัง

แบ่งเป็น 4 ลักษณะ คือ

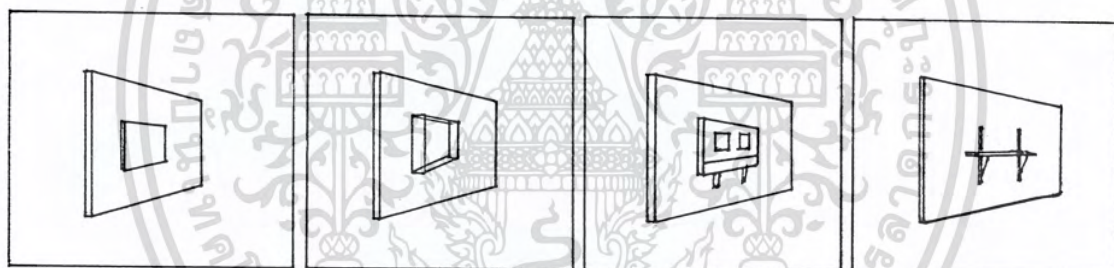

- รูปแขวนผนัง

- ตู้แขวนผนัง

- แบบติดตาย

- ตั้งบนชั้นปรับเลื่อนได้

ภาพที่ 15 แสดงลักษณะการจัดแสดงโดยการแขวน

2) ตั้งโชว์แบบเปิดโล่งหรือการจัดแสดงแบบภายนอก-ภายใน

หมายถึง การนำสิ่งที่ต้องการแสดงมาตั้งโชว์แสดงไว้หรือการทำจำลองเลียนแบบขึ้นมาจัดแสดงแบบ ดูความเหมาะสมของพื้นที่และเรื่องราวที่จัดแสดงนั้น แบ่งเป็น

- การติดตั้งภายนอก
- การติดตั้งภายใน
- การติดตั้งถาวร

ที่มา: คู่มือพิพิธภัณฑ์และหอศิลป์

เอกสารนี้เป็นเอกสารที่สงวนไว้สำหรับการใช้งานเพื่อการศึกษาเท่านั้น ไม่อนุญาตให้นำไปใช้ประโยชน์ด้านการค้าไม่ว่ากรณีใดๆ ทั้งสิ้น อีกทั้งห้ามมิให้ดัดแปลงเนื้อหา และต้องอ้างอิงถึงเจ้าของเอกสารทุกครั้งที่มีการนำไปใช้

### 3) ตู้สำหรับบรรจุของที่แสดง

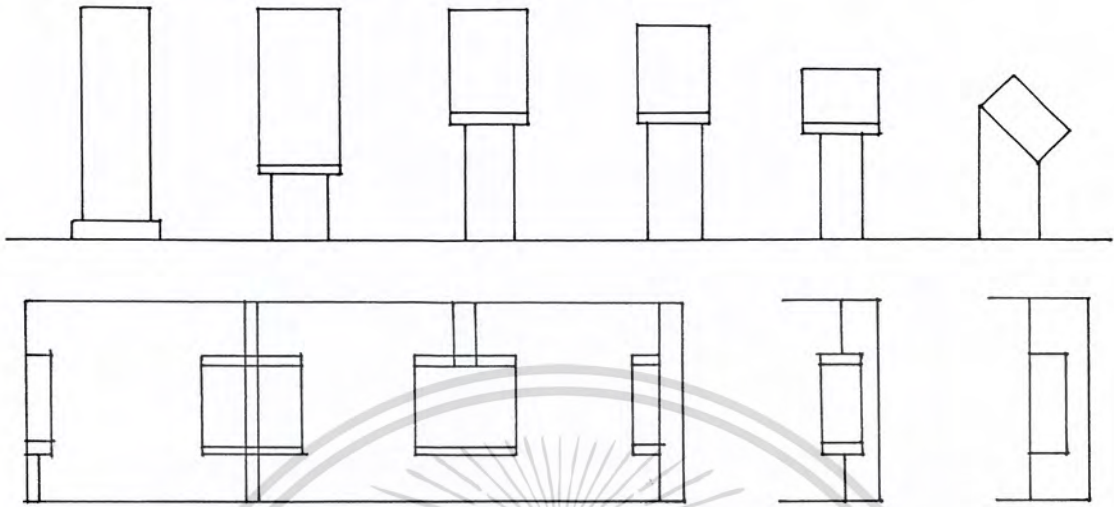

ภาพที่ 16 แสดงตู้สำหรับบรรจุสิ่งของ

การออกแบบตู้จัดแสดงเป็นสิ่งสำคัญมากที่สุดในการสร้างสรรค์พิพิธภัณฑ์สถานให้มีประสิทธิภาพ ข้อควรคำนึงในการออกแบบตู้ให้มีประสิทธิภาพ คือ

#### 1) การเคลื่อนย้าย

ตู้แสดงถ้าเป็นตู้ที่สามารถเคลื่อนย้ายได้ยิ่งดี เพราะจะทำให้เกิดการเปลี่ยนแปลงห้องแสดงได้อยู่เสมออาจทำได้โดยการติดลูกล้อไว้ด้านล่างตู้

#### 2) การออกแบบในลักษณะตั้งเป็นมุมฉาก

ตู้ลักษณะนี้ใช้ประโยชน์ได้มากที่สุด เพราะสามารถจัดวางตู้จัดผนังได้ สามารถทำประโยชน์ได้จากด้านข้างและด้านหลัง ถ้าตู้มีลักษณะรูปโค้งควรจัดไว้กลางห้อง

#### 3) กระจกเปิดปิดหน้าตู้

เมื่อใช้ ตู้มีลักษณะตั้งเป็นมุมฉาก กระจกตู้ด้านหน้าควรเปิด-ปิดได้ เพื่อสะดวกในการติดตั้งวัตถุจัดแสดง กระจกที่ใช้ควรออกแบบให้เป็นกระจกเลื่อนชนกันให้เหมือนลักษณะหน้าต่างต่างและกันฝุ่นได้ รอยกระจกไม่ขัดสายตาเวลาดูวัตถุที่จัดแสดงในตู้และติดตั้งกุญแจกระจกแบบพิเศษ

#### 4) การรักษาความมั่นคงและปลอดภัย

ตู้จัดแสดงควรติดกุญแจที่มีคุณภาพ ปัจจุบันมีการใช้กระจกแบบที่ทำให้แข็งแรงตามกรรมวิธีทางเคมีที่เรียกว่า โพลีกลาส มีความคงทนน้ำหนักเบา ลดอันตรายจากการแตกของกระจก

เอกสารนี้เป็นเอกสารที่สงวนไว้สำหรับการใช้งานเพื่อการศึกษาเท่านั้น ไม่อนุญาตให้นำไปใช้ประโยชน์ด้านการค้าไม่ว่ากรณีใดๆ ทั้งสิ้น อีกทั้งห้ามมิให้ตัดแปลงเนื้อหา และต้องอ้างอิงถึงเจ้าของเอกสารทุกครั้งที่มีการนำไปใช้

### 5) ขนาดของตู้ที่เหมาะสม

แตกต่างกันไปตามขนาดของวัตถุจัดแสดง ตู้ขนาดยาวจะมีประโยชน์มาก ความยาวของตู้โดยทั่วไปจะมีขนาด 4, 6 หรือ 8 ฟุต ภายในด้านหน้าของตู้ติดไฟฟ้า ความลึกด้านในอย่างน้อย 2-2.6 ฟุต กระจกตู้ควรสูงถึง 4 ฟุต 6 นิ้ว-5 ฟุต 6 นิ้ว จะเป็นขนาดที่ดีสำหรับวัตถุขนาดใหญ่ ส่วนล่างของตู้ควรสูงประมาณ 2 ฟุต เพื่อให้เด็กเล็กได้ดูภายในตู้ ด้านหน้าตู้ควรใช้กระจกเลื่อนจะเกิดความสะดวก หากเป็นบานเปิดติดบานพับที่กว้างตั้งแต่ 2 ฟุต ขึ้นไป ควรมีขีดยึดกระจกสำหรับตู้

### 6) แสงสว่าง

ควรติดตั้งแสงไฟฟ้าในด้านบนของตู้ และวางแผนกระจกกรองแสงภายในตู้ เพื่อไม่เกิดการรบกวนสายตาผู้ชม แผ่นกระจกมีคุณสมบัติในการลดแสงอัลตราไวโอเล็ต ที่จะทำลายเอกสารและวัตถุต่างๆ ให้เสื่อมเสียด้วย หลอดไฟควรอยู่ระดับเหนือกระจกอย่างเหมาะสม และติดไฟเป็นกลุ่มให้เพียงพอและสม่ำเสมอทั่วตู้ ด้านบนควรทำเป็นฝาเปิดได้เวลาเปลี่ยนหลอดไฟ ตู้จัดแสดงอาจใช้ไฟ 2 ส่วน คือ สปอตไลท์ และนีออน ที่เปิด-ปิด ติดอยู่ด้านบนหรือด้านข้างตู้

### 7) การป้องกันฝุ่นละออง

ขอบกระจกตู้และฝาด้านบนที่ติดบานพับตลอดจนโครงสร้างทั้งหมดของตู้ ควรทำให้แน่นอนหนาเพื่อไม่ให้ฝุ่นละอองหรือแมลงเข้าตู้

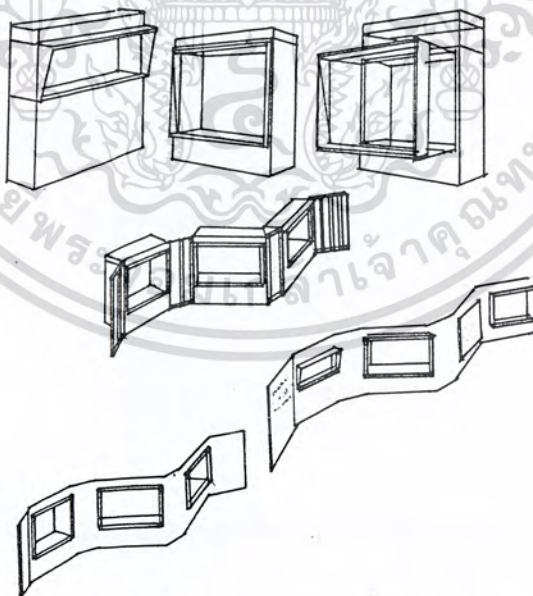

รูปที่ 17 ตัวอย่างแบบตู้แสดงแบบต่างๆ ในพิพิธภัณฑ์

เอกสารนี้เป็นเอกสารที่สงวนไว้สำหรับการใช้งานเพื่อการศึกษาเท่านั้น ไม่อนุญาตให้นำไปใช้ประโยชน์ด้านการค้าไม่ว่ากรณีใดๆ ทั้งสิ้น อีกทั้งห้ามมิให้ตัดแปลงเนื้อหา และต้องอ้างอิงถึงเจ้าของเอกสารทุกครั้งที่มีการนำไปใช้

## 2.1.10.2 อุปกรณ์ในการจัดแสดง

### 1. ตู้ในการจัดแสดง

ชนิดของตู้แสดง (Type of Showcase) จัดแบ่งเป็นหลายชนิด ตามลักษณะและหน้าที่การใช้สอย รูปร่างและเพื่อการเคลื่อนย้ายที่สะดวกง่ายดาย ฯลฯ

1. Table Showcase เป็นแบบที่เหมาะสมที่สุดสำหรับการจัดแสดงวัตถุขนาดเล็กซึ่งจัดเพื่อให้สามารถมองได้โดยรอบแม้แต่ด้านบนของวัตถุ

2. UP Light Showcase ตู้จัดแสดงแบบนี้มี 3 แบบ ใหญ่ๆ คือ

#### 2.1 Free Standing Showcase

ตู้ขนาดใหญ่แบบนี้จะช่วยได้มากสำหรับห้องแสดงเป็น Section ถ้าด้านข้างด้านใดด้านหนึ่งของตู้เป็นด้านที่บใช้ด้านนั้นเป็นด้านหลัง หรือเป็น Black Ground ซึ่งสามารถใช้เป็นที่ตัดแสงได้

#### 2.2 Upping Wall Showcase

ออกแบบนี้ขึ้นเป็นครั้งแรกเพื่อที่จะใช้สำหรับการจัดแสดงวัตถุที่มีลักษณะไปในทางสูง ด้านหลังของตู้ไม่จำเป็นต้องคิดผนัง

#### 2.3 Inset Showcase

อยู่ที่ระดับพื้นหรือเหนือระดับพื้น เหมาะอย่างยิ่งสำหรับพิพิธภัณฑ์ที่มีผนังด้านหนึ่งที่สามารถเคลื่อนย้ายที่ได้และไม่ต้องการตกแต่งเพื่อดึงดูดความสนใจสามารถจัด Show ได้ง่าย

3. Showcase Equipped with Panels แบบชนิดนี้มีราคาแพง โดยเฉพาะการทำการประกอบส่วนต่างๆ จะต้องมีการออกแบบเป็นอย่างดี ตู้แบบนี้สามารถใช้ประโยชน์ได้มากมาย เช่น

3.1 ใช้เนื้อที่สำหรับจัดแสดงน้อย

3.2 การเลือกวัตถุ สามารถเห็นได้จากการดึงดูดใจผู้ชม โดยสามารถให้ความรู้ และความเข้าใจแก่ผู้ชมธรรมดาได้

3.3 สามารถที่จะควบคุมต่อต้านแสงที่จะรบกวนได้

ตู้สำหรับจัดแสดงประกอบด้วย

- ตู้แบบตั้งโต๊ะ

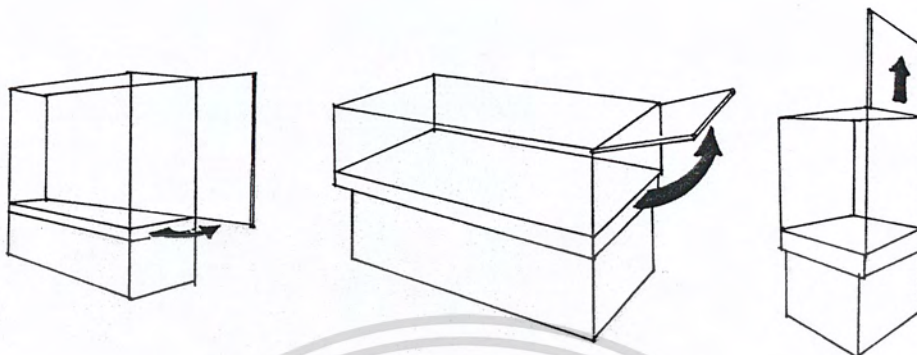

รูปที่ 18 แสดงลักษณะตู้แบบตั้งโต๊ะ

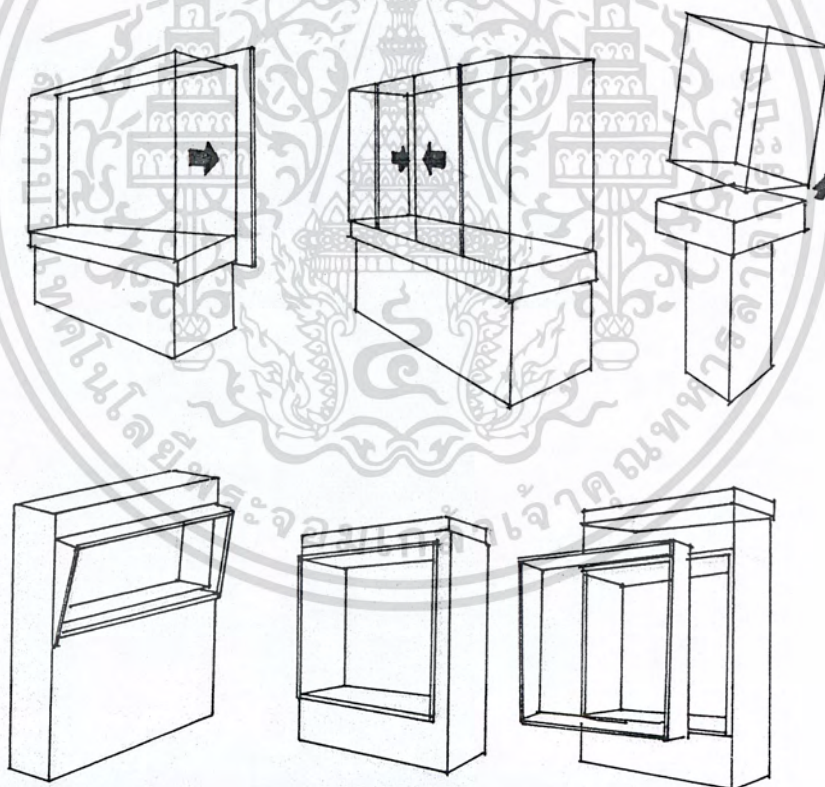

รูปที่ 19 แสดงลักษณะการใช้งานของตู้จัดแสดงแบบต่างๆ

เอกสารนี้เป็นเอกสารที่สงวนไว้สำหรับการใช้งานเพื่อการศึกษาเท่านั้น ไม่อนุญาตให้นำไปใช้ประโยชน์ด้านการค้า  
ไม่ว่ากรณีใดๆ ทั้งสิ้น อีกทั้งห้ามมิให้คัดแปลงเนื้อหา และต้องอ้างอิงถึงเจ้าของเอกสารทุกครั้งที่มีการนำไปใช้

### 2.1.11 แท่นโชว์ (Stand)

แท่นโชว์ในการจัดนิทรรศการนั้น อาจเป็นแท่นโชว์ที่สามารถมองดูตั้งแต่ด้านเดียวถึงครบทุกด้าน



มุมมองด้านเดียว

มุมมองสองด้าน

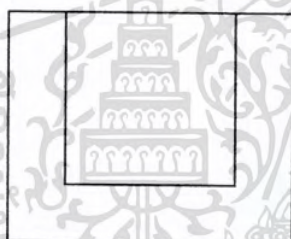

มุมมองสามด้าน

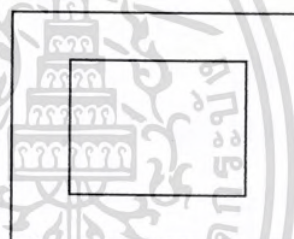

มุมมองสี่ด้าน (มองได้รอบ)

นอกจากนี้ ยังแบ่งตามลักษณะการติดตั้งแบบต่างๆ ระบบการติดตั้งมี 5 ระบบ ดังนี้

1) ระบบติดตั้งบนพื้นหรือติดตั้งกับพื้น

มักจะใช้ระบบนี้ในการจัดนิทรรศการ เพราะสามารถปรับใช้ในเนื้อที่ต่างๆ ได้ ส่วนสำคัญที่สุดในระบบคือ ตัวเชื่อมต่อส่วนสำคัญต่างๆ ของแท่นโชว์ และวิธีการยึดแท่นโชว์ให้มั่นคง มีหลายวิธีดังนี้

- ระบบท่อเหล็ก ใช้สกรู เป็นตัวเชื่อม 3 ทิศทาง
- ระบบตั้งมีไม้ยึดแนวนอน แล้ววางแผง ไม้พาดขัดแสดงวัตถุ
- ระบบข้อต่อเหล็กทรงกระบอกยึดตัวโครงสร้าง โดยประกอบเป็นรูปทรงตาม

ต้องการ

- ระบบต่อเหล็ก ซึ่งมีระยะห่างเท่าไรก็ได้โดยหมุนเข้าไปในตัวเชื่อม Connection

ลักษณะกลม จึงต่อได้ 9 ทิศทาง

เอกสารนี้เป็นเอกสารที่สงวนไว้สำหรับการใช้งานเพื่อการศึกษาเท่านั้น ไม่อนุญาตให้นำไปใช้ประโยชน์ด้านการค้า ไม่ว่าจะกรณีใดๆ ทั้งสิ้น อีกทั้งห้ามมิให้คัดแปลงเนื้อหา และต้องอ้างอิงถึงเจ้าของเอกสารทุกครั้งที่มีการนำไปใช้

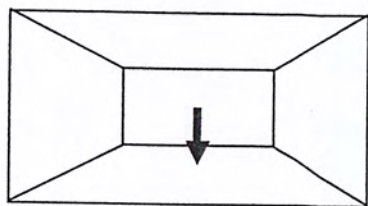

แสดงการติดตั้งบนพื้นห้องแสดง

ที่มา: พิพิธภัณฑสถานวิทยา

2) ระบบติดตั้งผนัง โดยเจาะร่องหรือหมุด มี 2 วิธี

- ระบบปรับได้ สำหรับติดแผงงานและไฟ ติดด้วยตะขอตอกติดผนัง
- ระบบหมุดที่ติดในระยะต่างๆ กัน

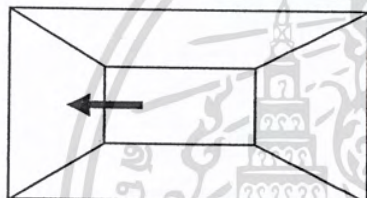

แสดงการติดตั้งแทน โฉวระบบติดผนังห้องแสดง

3) ระบบห้องจากเพดาน

จะอาศัยช่องในเพดานและสายเป็นตัวยึดเคลื่อนที่ได้ ระยะห่างระหว่างช่อง 1 เมตร ช่องในฝ้าเพดานเปิดออกเป็นที่ตั้งสายไฟฟ้า และปลั๊กสำหรับติดตั้งไฟ

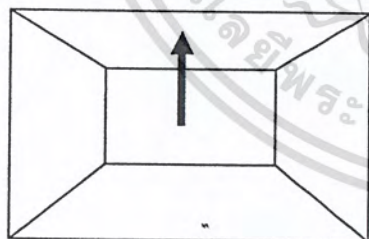

แสดงการติดตั้งแทน โฉวระบบห้อยจากเพดาน

4) ระบบชิงระหว่างพื้นกับเพดาน

ระบบนี้อาศัยแรงกดและแรงดึง ใช้ลวดชิงให้ตึง โดยยึดกับไม้ที่ถูกยึดกับพื้นและติดยึดกับเพดานอีกที ใช้ขอเกี่ยวและ Eye Screen (ห่วงที่เป็นรูปสกรู)

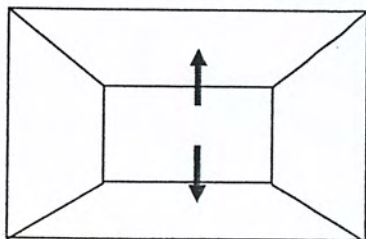

แสดงการติดตั้งแทน โฉวระบบชิงระหว่างพื้นกับเพดาน

เอกสารนี้เป็นเอกสารที่สงวนไว้สำหรับการใช้งานเพื่อการศึกษาเท่านั้น ไม่อนุญาตให้นำไปใช้ประโยชน์ด้านการค้าไม่ว่ากรณีใดๆ ทั้งสิ้น อีกทั้งห้ามมิให้ตัดแปลงเนื้อหา และต้องอ้างอิงถึงเจ้าของเอกสารทุกครั้งที่มีการนำไปใช้

### 5) ระบบจิ้งระหว่างพื้นเพดานและผนัง

อาศัยแรงกด แรงดึง ยึดแน่นด้วยการผสมาน หรือการใช้ตัวยึดมิติมีการติดตั้ง เช่น

- ระบบสายเคเบิ้ล สามารถยึดวัสดุทั้งหมดทางขวาและทางตั้งได้ระยะมาตรฐาน มีตัวเชื่อมต่อเป็นท่อกากบาท

- ระบบท่อเหล็ก เชื่อมระหว่างพื้น เพดานและผนัง สามารถใช้สวมต่อกันได้ ตัวเชื่อมมีลักษณะลูกบาศก์ทำด้วยไม้เจาะไว้ 3 ทิศทางแรงดึงจะเกิดจากขดลวดสปริงปลายท่อ

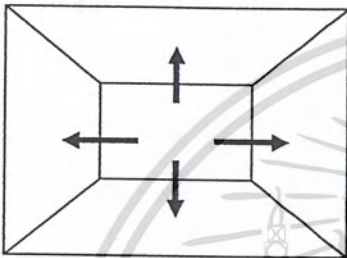

แสดงการติดตั้งแทน โข้วระบบจิ้งระหว่างพื้น เพดาน และผนัง

### 2.1.12 ขอบเขตของการมอง

มุมมองของมนุษย์โดยไม่ต้องหันศีรษะใช้ประมาณ 40 องศา ความจริง มุมมองของมนุษย์มากกว่านี้ มุมมองทางนอน การหันศีรษะง่ายกว่าการเคลื่อนศีรษะจากภาพข้างล่างนี้ผู้ดูภาพที่กำลังดูภาพภาพหนึ่งหรือตามที่จัดไว้เป็นกลุ่มก็ตามผู้ดูจะหมุนศีรษะหรือหมุนตัวเพื่อดูภาพอื่นๆ ผังนี้แสดงโดย Herbert Baver ในปี พ.ศ. 1937 แสดงว่า มนุษย์มองดูภาพได้ทั่วทิศทาง ทั้งทางด้านข้าง ด้านล่าง และด้านบน

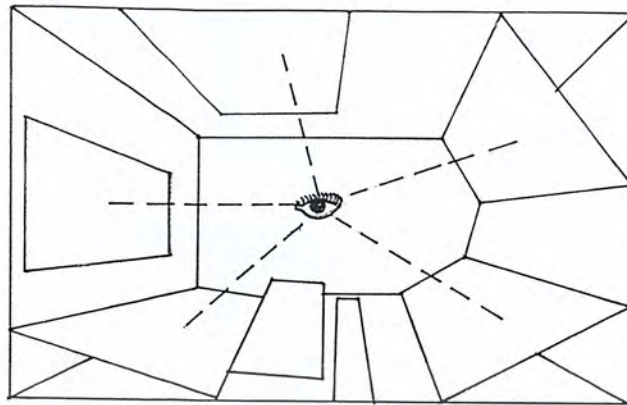

รูปที่ 20 แสดงขอบเขตของการมองเห็นของสายตาคอนปกติที่มี 2 ตา มุมมองที่สามารถมองเห็นได้ประมาณ 120 องศา แต่เราไม่สามารถใช้ค่านี้เพราะผู้หัดศรัยะใช้เพียง 40 องศา โดยไม่ต้องหันศรัยะ

#### 2.1.14 การใช้สัญลักษณ์ภายในอาคารพิพิธภัณฑ

เนื่องจากในอาคารมีองค์ประกอบอยู่มากมาย ดังนั้นเพื่อความสะดวกแก่ผู้ที่มาใช้อาคาร จึงจำเป็นที่จะต้องมียาสัญลักษณ์นำทางเพื่อมิให้เกิดความสับสน สัญลักษณ์ คือ ภาษารูปภาพที่ทำหน้าที่แทนการอธิบายคำ หรือประโยคช่วยจัดปัญหาที่เกิดจากการเข้าใจผิด อันเกี่ยวข้องกับความหมายของภาษา สามารถแบ่งแยกออกได้อย่างกว้างๆ เป็น 2 ลักษณะ

#### 2.1.15 หลักเกณฑ์ของสัญลักษณ์สาธารณะที่ดี

ในการใช้สัญลักษณ์ในแง่ของการบริการสาธารณะนั้น จำเป็นอย่างยิ่งที่จะต้องคำนึงถึงองค์ประกอบของผู้ที่มาสื่อความหมายสัญลักษณ์นั้นๆ ซึ่งมีความหมายแตกต่างกันทั้งทางการศึกษา ความสนใจ วัย ดังนั้นจึงควรมีลักษณะดังนี้

1. ความหมายของสัญลักษณ์ควรมีความหมายที่เข้าใจได้ทันทีโดยไม่ต้องแปล
2. มีลักษณะที่ตรงไปตรงมา เรียบง่ายที่สุด
3. มีรูปทรงที่เข้าใจง่ายและง่ายต่อการจดจำ
4. มีเอกภาพที่มีความหมายแยกออกจากสัญลักษณ์ที่มีความหมาย

ต่างกันในทุกประการ

เอกสารนี้เป็นเอกสารที่สงวนไว้สำหรับการใช้งานเพื่อการศึกษาเท่านั้น ไม่อนุญาตให้นำไปใช้ประโยชน์ด้านการค้า ไม่ว่ากรณีใดๆ ทั้งสิ้น อีกทั้งห้ามมิให้ตัดแปลงเนื้อหา และต้องอ้างอิงถึงเจ้าของเอกสารทุกครั้งที่มีการนำไปใช้

### 2.1.16 ความสำคัญของสัญลักษณ์สาธารณะ

1. ทำหน้าที่เป็น Guide นำทาง บอกสถานที่ ที่ตั้ง โดยใช้ภาษาภาพเป็นสื่อให้คนเข้าใจ
2. เป็นส่วนที่ช่วยเสริมความสวยงามแก่สถานที่
3. เป็นส่วนช่วยยกระดับรสนิยม หรือสุนทรียภาพของเยาวชนให้ดีขึ้น
4. สร้างความสนใจและดึงดูดให้มีผู้มาใช้บริการมากขึ้น

### 2.1.17 การใช้ตัวอักษรประกอบสัญลักษณ์

ตัวอักษรเป็นสิ่งที่มนุษย์คิดขึ้น เพื่อใช้เป็นสื่อกลางในการถ่ายทอดติดต่อตกลงกัน โดยจะไม่มี การเข้าใจผิดจากที่เขียนไว้ใน การออกแบบตัวอักษรกับป้ายสัญลักษณ์ นั้นเป็นการหาหลักการ ซึ่งจะ ทำให้มีน้ำหนักของตัวอักษรแต่ละตัว เมื่อดูด้วยสายตาแล้วมีน้ำหนักเท่ากันตลอด ซึ่งมีหลักการใช้ดังต่อไปนี้คือ

1. น้ำหนักของ Vertical กับ Line Diagonal Line ถ้าใช้ในอักษรตัวเล็ก จะดูใกล้เคียงกัน แต่ถ้าเป็นตัวใหญ่จะต้องลดขนาดของ Diagonal Stroke ลง
2. น้ำหนักของ Curved Stroke ตรงส่วนที่กว้างที่สุดจะต้องเพิ่มขนาดให้กว้างกว่า
3. น้ำหนักของเส้นเล็ก Thin Line จะต้องเท่ากัน มิฉะนั้นจะเห็นถึงความแตกต่างได้อย่างชัดเจนมากกว่า เส้นหนัก Heavy Line
4. สำหรับตัวอักษรที่มีส่วนโค้งด้านบนหรือด้านล่าง จะต้องเขียนให้พ้นไปจากเส้นบรรทัด Guide Line เล็กน้อย มิฉะนั้นจะดูเล็กกว่าตัวอื่น
5. สำหรับตัวอักษรที่มีปลายแหลม จะต้องเขียนให้พ้นเส้นบรรทัด เล็กน้อย เช่นเดียวกับข้อ 4

### 2.1.18 การใช้สีกับป้ายสัญลักษณ์และตัวหนังสือ

มนุษย์มีความชอบในสีต่างๆ กันซึ่งขึ้นอยู่กับรสนิยมของแต่ละบุคคล สีที่เรียงกันตามลำดับความนิยมของมนุษย์ ได้แก่ สีน้ำเงิน แดง เขียว น้ำตาล ม่วง แสด เหลือง ดำ และขาว คนทั่วไปมักจะชอบแม่สีมากกว่าสีผสม เช่น สีเขียว ซึ่งได้รับความนิยมมากกว่าสีเขียวอมน้ำเงินหรือเขียวอมเหลือง หรือสีเหลืองสดที่นิยมมากกว่าเหลืองมะนาว เป็นต้น นอกจากนี้แล้วยังขึ้นอยู่กับอายุคน ประเพณี ดิน ฟ้าอากาศ ฤดูกาล รายได้ และสภาพแวดล้อมอีกด้วย

ในวัยเด็กมักจะชอบตีศตไส ผู้ใหญ่นิยมตีเข็มและรุนแรง ส่วนคนสูงอายุ นิยมตีอ่อนๆ ดังนั้น ในการออกแบบป้ายสัญลักษณ์ จึงขึ้นอยู่กับอำนาจการดึงดูดความสนใจของสี ที่ใช้ด้วย

ในการทดลองเพื่อพิสูจน์ว่าสีใดสะดุดตามากที่สุด โดยการนำเอาสีต่างๆ เข้าเครื่องที่เรียกว่า Tachistoscope เพื่อทดลองว่าสีใดสะดุดตาคนมากที่สุด และปรากฏออกมาว่า

สีส้ม = 21.4      สีเขียว = 12.6      สีแดง = 18.6      สีน้ำเงิน = 17  
 สีดำ = 13.4      สีเหลือง = 12.0      สีม่วง = 5.5      สีเทา = 0.7

ตารางที่ 2 แสดงขนาดของตัวอักษรกับระยะของการมองเห็น

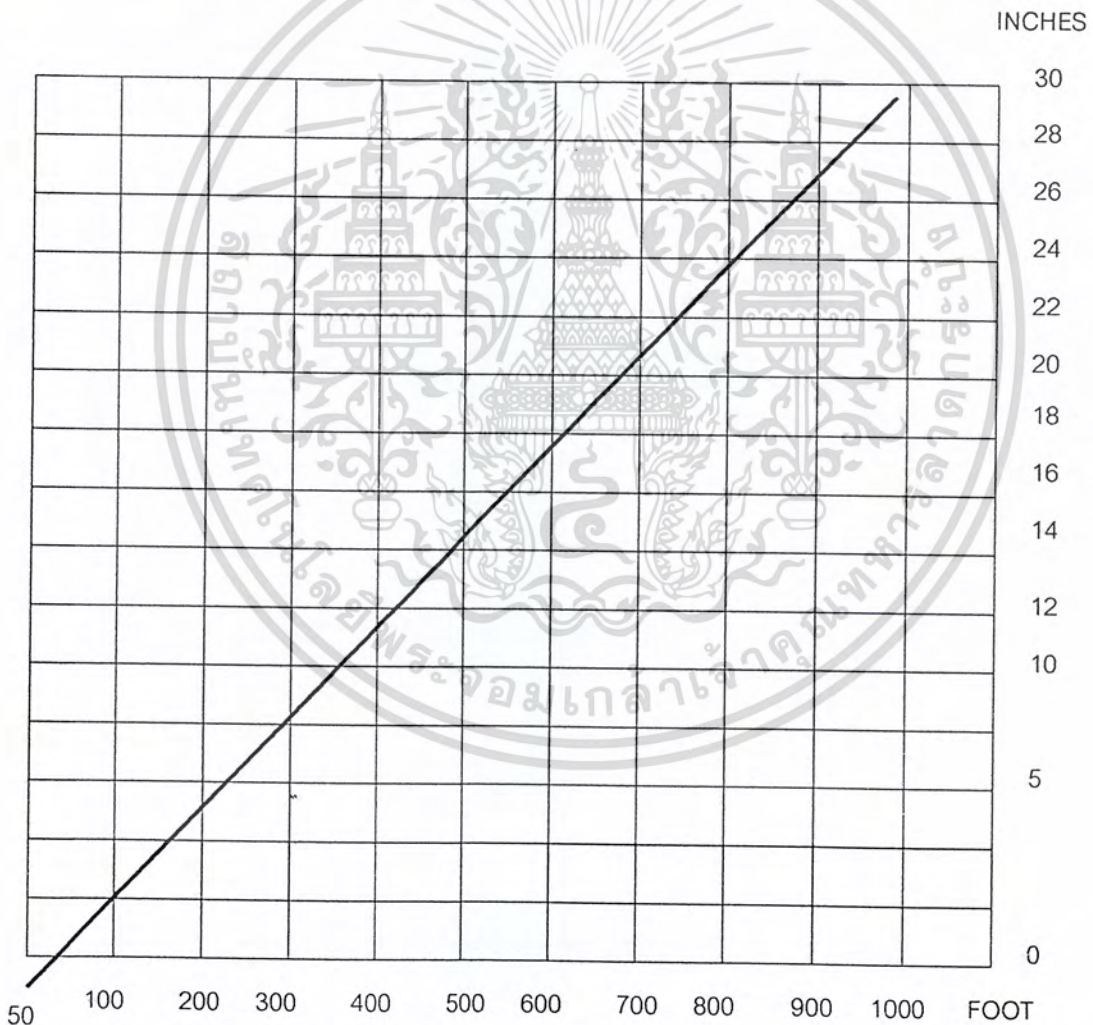

เอกสารนี้เป็นเอกสารที่สงวนไว้สำหรับการใช้งานเพื่อการศึกษาเท่านั้น ไม่อนุญาตให้นำไปใช้ประโยชน์ด้านการค้า ไม่ว่ากรณีใดๆ ทั้งสิ้น อีกทั้งห้ามมิให้คัดแปลงเนื้อหา และต้องอ้างอิงถึงเจ้าของเอกสารทุกครั้งที่มีการนำไปใช้

ระบบอังกฤษ ความสูงของตัวอักษรต่ำสุดที่มองเห็นได้ในระยะ 10 ฟุต คือ 0.3 นิ้ว  
สำหรับการมองในระยะอื่นๆ สามารถหาได้จากสูตร

$$\text{ความสูงของตัวอักษร (นิ้ว)} = \text{ระยะการมอง (ฟุต)} \times 0.3$$

10

ระบบเมตริก ความสูงของตัวอักษรต่ำสุดที่มองเห็นได้ ในระยะ 1 ม. คือ 0.25 ซม.  
สำหรับการมองในระยะอื่นๆ สามารถหาได้จากสูตร

$$\text{ความสูงของตัวอักษร (ซม.)} = \text{ระยะการมองเห็น (ม.)} \times 0.25$$



รูปที่ 21 แสดงความสูงของป้ายที่สัมพันธ์กับระดับสายตา

ระยะของการจัดสิ่งสนใจ ไกลสุดที่มนุษย์สามารถจะอ่านหรือดู  
สัญลักษณ์ คือ .70 ม. มุมเหลือบตาของมนุษย์สูงสุด คือ .55 ม.

ที่ระยะ .70 ม. มนุษย์สามารถเหลือบตามองสูงสุดได้ประมาณ 2.50 ม.

ดังนั้น ขนาดสูงสุดของป้ายจึงไม่ควรเกิน 2.50 ม. สำหรับให้คนได้มายืน  
ดูในระยะใกล้ๆ ที่เหมาะกับการดูสัญลักษณ์เหลือบตามองป้ายได้ทั่วถึง โดยไม่ต้องถอยหลังออกไป  
อีก เพื่อมองดูสัญลักษณ์ที่อยู่สูงเกินขอบเขตของการเหลือบตามองสูง

เอกสารนี้เป็นเอกสารที่สงวนไว้สำหรับการใช้งานเพื่อการศึกษาเท่านั้น ไม่อนุญาตให้นำไปใช้ประโยชน์ด้านการค้า  
ไม่ว่ากรณีใดๆ ทั้งสิ้น อีกทั้งห้ามมิให้คัดแปลงเนื้อหา และต้องอ้างอิงถึงเจ้าของเอกสารทุกครั้งที่มีการนำไปใช้

จากการมองเห็นระดับสายตามุมมองปกติของสายตาคือ มุม 10 องศา และระยะการมองเห็นที่มีประสิทธิภาพในระดับ 10 องศา จะไม่เกินกว่า 155 ฟุต (46.5 ม.) ระยะมุมมองที่มองใกล้เข้ามาจะไม่น้อยกว่า 20 ฟุต (6 ม.) ซึ่งจะได้ขนาดของป้ายประมาณ 12 นิ้ว หรือ 0.30 ม.

สามารถคำนวณได้จากสูตร      ขนาดป้าย (นิ้ว)      =      ระยะการมอง (ฟุต)

13

หรือ      ขนาดป้าย (ซม.)      =      ระยะการมอง (ม.)

0.65

**ข้อควรคำนึงถึงในการจัดป้ายสัญลักษณ์**

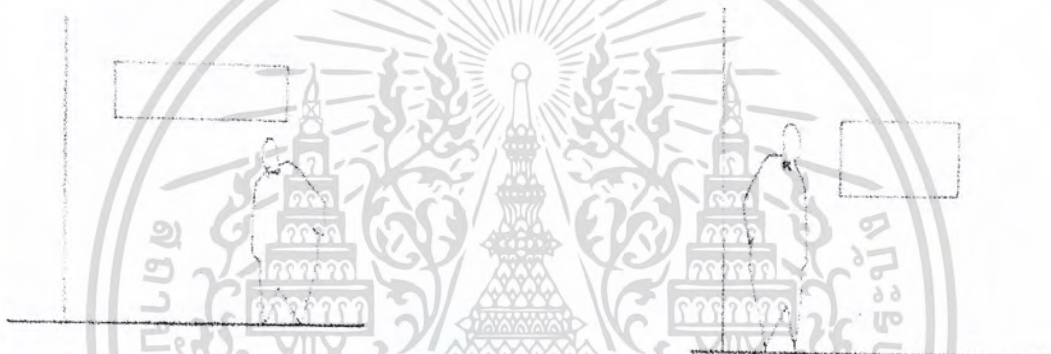

- ป้ายที่อยู่เหนือระดับสายตากลูกศรที่ชี้ลง และขึ้น แสดงเส้นทางที่ตรงไปข้างหน้าตลอด
- ป้ายที่อยู่ต่ำกว่าระดับสายตากลูกศรที่ชี้ขึ้น แสดง เส้นทางที่ตรงไปข้างหน้าตลอด



- สำหรับป้ายที่บอกที่หมายมากกว่า 1 ที่หมาย ขึ้นไปควรจะเรียงลำดับที่หมายจากข้างบนลงมาข้างล่าง ตามลำดับของที่หมาย ควรติดที่ผนัง (ในกรณีที่ป้ายอยู่ในระดับสายตาพอดี หรือต่ำกว่า)
- สำหรับป้ายที่อยู่เหนือระดับสายตาและมีที่หมายมากกว่า 2 ที่ขึ้นไป ควรเรียงลำดับของที่หมาย จากข้างล่างขึ้นไปหาข้างบน เพื่อการอ่านที่สะดวก

**รูปที่ 22 แสดงตำแหน่งการติดป้ายสัญลักษณ์**

เอกสารนี้เป็นเอกสารที่สงวนไว้สำหรับการใช้งานเพื่อการศึกษาเท่านั้น ไม่อนุญาตให้นำไปใช้ประโยชน์ด้านการค้าไม่ว่ากรณีใดๆ ทั้งสิ้น อีกทั้งห้ามมิให้คัดแปลงเนื้อหา และต้องอ้างอิงถึงเจ้าของเอกสารทุกครั้งที่มีการนำไปใช้

## 2.2 ข้อมูลพื้นฐานการออกแบบ

### 2.2.1 การจัดโถงพักคอย

ในส่วนของโถงพักคอยนั้น จะต้องมีลักษณะที่ดึงดูดใจเพราะจะเป็นส่วนที่สร้างความประทับใจครั้งแรกที่เข้ามาในอาคาร เป็นส่วนที่ผู้รองรับผู้คนเป็นจำนวนมากที่จะแจกจ่ายให้ผู้ชมได้เข้าใช้บริการในส่วนต่างๆ

รายละเอียดของส่วนประกอบย่อยในส่วนของโถงพักคอย

1. ส่วนติดต่อ สอบถาม ควรที่จะอยู่ในบริเวณทางเข้า-ออก ต้องทำหน้าที่รับและติดต่อผู้เข้าชม และเป็นส่วนควบคุมผังการจัดแสดงในส่วนห้องโถง
2. ส่วนรับฝากของ เป็นการให้บริการในการรับฝากของผู้ที่เข้าชม เช่น กระเป๋า ร่ม หรือสัมภาระที่มีขนาดใหญ่
3. ส่วนของที่ระลึก เป็นส่วนที่จำหน่ายสินค้าหนังสือ รูปภาพ หุ่นจำลอง ส่วนนี้อาจรวมกับสถาบันอื่น ที่ต้องการเผยแพร่ความรู้
4. ส่วนโทรศัพท์สาธารณะควรจัดให้อยู่มุมใดมุมหนึ่งของ โถงจะเป็นผู้หรือเป็นเคาน์เตอร์ขึ้นอยู่กับความเหมาะสม
5. ส่วนพักคอย ควรเป็นส่วนที่มีบรรยากาศปลอดโปร่ง เนื่องจากเวลาที่มีผู้เข้าชมเป็นจำนวนมากๆ จะทำให้เกิดความวุ่นวายจึงจำเป็นต้องมีบริเวณพักคอย
6. ห้องน้ำ-ห้องส้วม ควรมีอยู่ในบริเวณหรือใกล้เคียง และเป็นที่สังเกตได้ง่ายและไม่เปิดเผยจนเกินไป อาจใช้เป็นป้ายบอกทาง สำหรับเจ้าหน้าที่ที่ต้องทำงานในบริเวณนี้ ควรมีส่วนเฉพาะที่แยกไม่ปะปนกัน

### 2.2.2 ห้องบรรยาย-ปาฐกถา

การแบ่งส่วนต่างๆ ในห้องบรรยาย-ปาฐกถา ภายในโครงการสามารถแบ่งส่วนออกได้ดังนี้

#### 1. ส่วนพักคอย

ส่วนนี้ต้องมีขนาดพอกับจำนวนคน ซึ่งในบริเวณนี้จึงมีผู้เข้ามาใช้มาก การพักคอยในส่วนนี้มีประมาณ 1/6 ของพื้นที่นั่งชม ใช้เป็นทั้งที่พักคอยและพักผ่อนระหว่างการหยุดฟังการบรรยายชั่วคราว

#### 2. ส่วนทำการบรรยายนั่งฟัง

ตามลักษณะห้องบรรยายที่ดีแล้ว ควรมีพื้นลาดเอียงไปทางด้านหน้า ความลาดเอียงของพื้นที่ในสายตาของผู้ชมและผู้เข้าชมระดับ First Row ของที่นั่งจะต้องมี Slope ประมาณ 20 องศา

เอกสารนี้เป็นเอกสารที่สงวนไว้สำหรับการใช้งานเพื่อการศึกษาเท่านั้น ไม่อนุญาตให้นำไปใช้ประโยชน์ด้านการค้าไม่ว่ากรณีใดๆ ทั้งสิ้น อีกทั้งห้ามมิให้คัดแปลงเนื้อหา และต้องอ้างอิงถึงเจ้าของเอกสารทุกครั้งที่มีการนำไปใช้

### 3. ส่วนเวทีบรรยาย

ขนาดมาตรฐานความลึกของเวทีจากกำแพงด้านหน้าถึงด้านหลังในประมาณ 9.80-12.00 เมตร ซึ่งควรยกสูงและสามารถถอดประกอบได้

### 4. ห้องจัดฉายสไลด์

เป็นห้องที่จัดสำหรับฉายสไลด์ และเก็บอุปกรณ์ประกอบการฉายต่างๆ ขนาดประมาณ 3.60-5.40

### 5. ห้องพักผู้บรรยาย

เป็นห้องที่จัดเพื่อให้วิทยากรได้จัดเตรียมการบรรยาย หรือพักผ่อนระหว่างเปลี่ยนแปลงการบรรยาย

#### 2.2.2.1 ลักษณะการจัดแถวที่นั่ง มีอยู่ 3 แบบ คือ

1. แบบที่นั่งแถวเดียวตลอด (Common One Bank) มีทางเดิน 2 ข้าง ซึ่งไม่ควรต่ำกว่า เหมาะสำหรับห้องประชุมหรือห้องบรรยายที่มีขนาดเล็ก สามารถจัดได้ 2 แบบ คือ

1.1 แบบแถวตรงตลอด (Straight Row) ใช้ได้กับห้องขนาดเล็ก มีข้อเสียคือ คนที่นั่งอยู่ด้านริมจะต้องเอียงคอมอง

1.2 แบบแถวโค้ง (Curved Row) ความโค้งของรัศมีอย่างน้อย 20 ฟุต ดีกว่าแบบแรก เพราะคนที่นั่งฟังการบรรยายสามารถมองเห็นได้ทั่ว ถึงการจัดแบบนี้เหมาะสำหรับห้องที่มีขนาดใหญ่

2. แบบจัดที่นั่งเป็น 2 ตอน (Two Bank Row) เป็นการจัดที่นั่ง 2 ตอน ให้ทางเดินผ่านกลาง และด้านข้างของแต่ละตอน ใช้เนื้อที่น้อย นิยมทำในโรงแรมหรือหอประชุมที่มีขนาดใหญ่พอสมควร

3. แบบที่นั่งเป็น 3 ตอน (Three Bank Row) เป็นการจัดที่นั่งแบบ 3 ตอน แต่มีทางเดินเพียง 2 ทาง เพราะ 2 ข้างด้านริมจะติดกับกำแพงของห้องเพื่อเป็นการประหยัดเนื้อที่ แต่ผู้เข้าชมที่นั่งด้านริมจะรู้สึกไม่สบายเวลานั่งฟังการบรรยาย

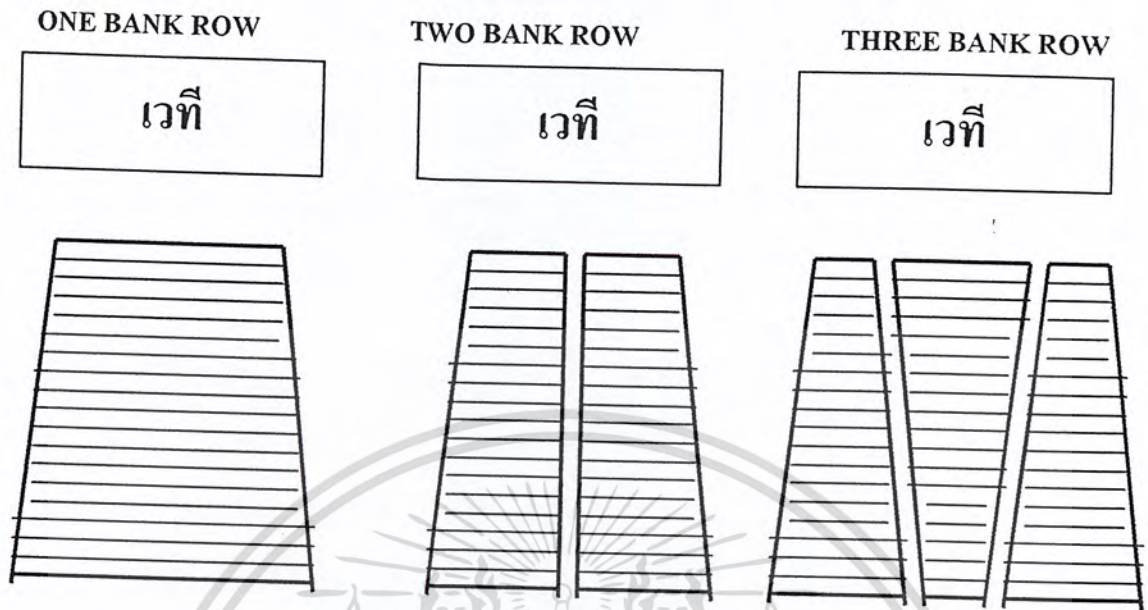

รูปที่ 23 แสดงการจัดแถวที่นั่งในห้องบรรยาย

#### 2.2.2.2 ลักษณะของเก้าอี้

ลักษณะของเก้าอี้ในห้องบรรยาย-ปาฐกถานั้น ที่นั่งควรเป็นสปริงเพราะนั่งสบายขนาดของเก้าอี้ควรกว้างพอทำด้วยวัสดุทนไฟพับได้ และขณะพับไม่ควรมีเสียงรบกวนเก้าอี้แบบไม่มีเท้าแขนควรกว้างประมาณ 18 นิ้ว ระยะห่างในระหว่างการพินักพิงเปลี่ยนไปตามมุมมองการมอง ไปยังจุดบนเวทีใช้ที่กว้างมาก

#### 2.2.2.3 การออกแบบพื้นและความลาดเอียง

ในการออกแบบพื้นในห้องบรรยาย-ปาฐกถาต้องพิจารณาถึงสิ่งต่อไปนี้

1. ต้องพิจารณาดังส่วนถัดของร่างกายของคนจากมาตรฐานในทำนองและคำนึงถึงที่นั่งที่เอียงทำมุมกับจอและผลที่จะเกิดขึ้น
  - 2. ต้องวางระดับที่นั่งของผู้ชมการบรรยาย ให้มองผ่านหัวไหล่ของผู้ดูแลแถวหน้าและมองข้ามไหล่หรือศีรษะของผู้ที่นั่งอยู่ในแถวต่อไป โดยให้เห็นภาพบนจอได้อย่างชัดเจน

#### 2.2.2.4 พื้นทีลาดเอียง แบ่งออกเป็น 3 ประเภท คือ

1. ลาดทางเดียว (Single Slope) ควรมีที่นั่งๆ ไม่เกิน 22 แถว อาจจุคนดูได้ประมาณ 200 คน ขนาดของจอกว้างประมาณ 12-15 ฟุต ขอบล่างควรสูงกว่าระดับพื้น 32 นิ้ว ที่นั่งแถวแรกห่างจากเวทีประมาณ 84 นิ้ว แถวที่ 1-7 ไม่จำเป็นต้องลาด ตั้งแต่แถวที่ 7 ขึ้นไปควรต่างกับขอบความลาดอยู่ประมาณ 3 นิ้ว ต่อแถว

เอกสารนี้เป็นเอกสารที่สงวนไว้สำหรับการใช้งานเพื่อการศึกษาเท่านั้น ไม่อนุญาตให้นำไปใช้ประโยชน์ด้านการค้าไม่ว่ากรณีใดๆ ทั้งสิ้น อีกทั้งห้ามมิให้คัดแปลงเนื้อหา และต้องอ้างอิงถึงเจ้าของเอกสารทุกครั้งที่มีการนำไปใช้

2. ลาด 2 ทาง (Double Slope) พื้นชนิดนี้ควรสูงกว่าแบบแรก คือ สูงอยู่ประมาณ 84 นิ้ว ความลาดที่ลาดเข้าเวทีไม่นิยมทำเป็นขั้นจะให้เป็นทางลาด ไปถึงเวทีแล้วยก Stage เป็น Plat Form ต่างหาก

3. ลาด 2 ทาง มี Stadium เฉพาะ Stadium นั้น จะต้องยกพื้นให้สูง พื้นระดับศีรษะคนซึ่งควรมีขนาดอย่างน้อย 7 ฟุต และความลาดบน Stadium เป็นมุมไม่เกิน 35 Step ที่ได้ประมาณเท่ากับความลาดเอียงทางเดียว นอกจากนี้ต้องพิจารณาถึงว่าถ้าเก้าอี้มีแนวตรงกันความลาดเอียงที่ใช้ในพื้นที่มีมาก แต่ถ้าวางเอียงกัน ความลาดเอียงจะมีน้อย สำหรับห้องบรรยายขนาด เล็กใช้แบบ Single ขนาดกลางใช้ Double Slope หรือ Double Slope With Stadium ขนาดใหญ่ใช้ Double Slope With Stadium

#### 2.2.2.5 มุมมอง (Sight Single)

คุณภาพในการมองในห้องบรรยายเมื่อมองไปยังเวที หรือจอขึ้นอยู่กับการพิจารณาในสิ่งต่างๆ ดังต่อไปนี้

1. มุมมองในแนวราบจากผู้ชมไปยังเวที จะทำมุมต่อกันประมาณ 60 องศา เพราะมนุษย์จะเหลียวมองได้มากที่สุด 60 องศา ตามข้อมูลของสัดส่วนมนุษย์

2. จากการพิจารณาความสามารถในการมองเห็น และความทรงจำจะขึ้นอยู่กับการตำแหน่งของที่นั่งว่าอยู่ในส่วนใด ภายในห้องบรรยายห้องหนึ่งจะสามารถแบ่งออกได้ตามระดับต่างๆ ดังนี้

- |                  |                |
|------------------|----------------|
| A. FRONT CENTRE  | D. FENO SIDE   |
| B. MIDDLE CENTRE | E. REAR DIDE   |
| C. MIDDLE SIDE   | F. REAR CENTRE |

3. จุดที่จะมองเห็นได้อย่างชัดเจนจากที่นั่งคือ อยู่ในระยะเวลาที่ทำมุมประมาณ 100 องศา กับจุดศูนย์กลางเวที



#### รูปที่ 24 แสดงการประมาณระยะไกลสุดจากจอภาพถึงที่นั่งแถวหน้าสุด

เอกสารนี้เป็นเอกสารที่สงวนไว้สำหรับการใช้งานเพื่อการศึกษาเท่านั้น ไม่อนุญาตให้นำไปใช้ประโยชน์ด้านการค้า ไม่ว่ากรณีใดๆ ทั้งสิ้น อีกทั้งห้ามมิให้คัดแปลงเนื้อหา และต้องอ้างอิงถึงเจ้าของเอกสารทุกครั้งที่มีการนำไปใช้

4. ต้องคำนึงถึงการออกแบบพื้น และความลาดเอียงเพื่อการยกระดับการมอง ในการออกแบบพื้นห้องบรรยายที่นิยมใช้กันส่วนใหญ่มี 2 วิธี คือ

ก. พื้นเอียง (Inclined Floor) เพื่อความลาดเอียงของพื้นเป็น 5 ซม./1 ระยะห่างจากกึ่งกลางถึงกึ่งกลางของเก้าอี้เป็น 0.80 ม.

ข. พื้นแบบขั้นบันได (Stepped Floor) ให้ความสูงของแต่ละข้อ เป็น 0.25 ซม. โดยระยะห่างจากกึ่งกลางถึงกึ่งกลางของเก้าอี้เป็น 32 นิ้ว หรือ 0.80 ซม.

#### 2.2.2.6 สิ่งที่ต้องคำนึงถึงในการจัดที่นั่ง

1. จำนวนเก้าอี้ในระหว่างตอนหนึ่งๆ ถ้าแถวนั้นมีทางเดิน เข้า-ออก ได้ทางเดียวคือ ด้านหนึ่งติดกำแพง อีกด้านหนึ่งเป็นทางเดิน จะต้องไม่เกินกว่า 7 ที่นั่ง แต่ถ้ามีทางเดินซึ่งเข้า-ออกได้ 2 ทาง จะต่อไม่เกินกว่า 14 ที่นั่ง

2. ความกว้างของทางเดิน ไม่น้อยกว่า 1.50 ม.

3. ระยะระหว่างแถวจะต้องกว้างพอดีกับที่จะให้คนเดินเข้า-ออก ได้ อย่างสบายและรบกวนผู้นั่งชมน้อยที่สุด

แบบ Traditional seating 0.75 - 0.85 M.

แบบ Continental seating 0.90 - 1.05 M.

#### 2.2.2.7 การจัดระดับที่นั่ง Elevation of Seats

1. บริเวณที่นั่งของผู้ชมจำเป็นต้องอย่างยิ่งที่จะต้องยกระดับที่นั่ง เพื่อผลทางด้านเสียงและมุมมอง หลักในการจัดที่นั่งคือ “ระดับของผู้ชมแต่ละแถวจะยาวประมาณ 0.12 ม. จากระดับแนวหน้า” ดังนั้น เพื่อประโยชน์ในการมอง และการฟังที่ชัดเจนโดยตรงเพื่อมิให้มีการบังกันระหว่างผู้ชม จึงควรยกพื้นเพื่อทำมุมเอียงไม่น้อยกว่า 8 องศา โดยประมาณพื้นที่เริ่มเอียงต้องไกลจากเวทีมากเท่าใดความสูงของระดับแถวหลังก็จะน้อยลง

ถ้าความลาดเอียงมีมากจะทำให้จุดคนได้น้อย และเป็นภาระสิ้นเปลืองมากควรทำเป็นขั้นๆ (ถ้าระดับแถวต่างกันเกินกว่า 0.08 ม.)

ในการจัดที่นั่งอาจจะจัดให้ที่นั่งเอียงกัน ให้ผู้เข้าชมด้านหลังสามารถที่จะมองข้ามศีรษะผู้นั่งแถวหน้าไปได้ ดังนั้น จึงไม่สามารถกำหนดมุมลาดเอียงที่ถูกต้อง

#### 2.2.3 การจัดคลัง

พิพิธภัณฑ์สถาน มีหน้าที่รับผิดชอบวัตถุทุกชิ้นที่รับเข้ามาเป็นสมบัติ สงวนรักษาไว้ในพิพิธภัณฑ์สถาน ไม่ว่าของสิ่งนั้นจะอยู่ในห้องจัดแสดง ห้องศึกษาเปรียบเทียบ หรือคลังเก็บของเหลือจัด วัตถุทุกชิ้นจะต้องมีทะเบียนเป็นหลักฐานและมีการเก็บรักษาอย่างปลอดภัย

เอกสารนี้เป็นเอกสารที่สงวนไว้สำหรับการใช้งานเพื่อการศึกษาเท่านั้น ไม่อนุญาตให้นำไปใช้ประโยชน์ด้านการค้า ไม่ว่ากรณีใดๆ ทั้งสิ้น อีกทั้งห้ามมิให้คัดแปลงเนื้อหา และต้องอ้างอิงถึงเจ้าของเอกสารทุกครั้งที่มีการนำไปใช้

วัตถุทุกชิ้นจะต้องมีการลงทะเบียน และเก็บรักษาอย่างดี แต่ในทางปฏิบัติปรากฏว่า พิพิธภัณฑ์สถานจำนวนมากเก็บของที่เหลือจัดแสดงไว้ในคลังอย่างขาดการดูแล ไม่มีประวัติ ไม่มีทะเบียน เก็บสะสมไว้อย่างไม่เป็นระเบียบ ลักษณะของคลังเก็บของประเภทแน่นขนัดจากพื้นจรดหลังคา ไม่มีทะเบียนบัญชีหรือทำอย่างทิ้งขว้างเป็นความบกพร่องของผู้บริหารพิพิธภัณฑ์

งานพิพิธภัณฑ์สถานในปัจจุบันได้หันมา ดูแลวัตถุในคลังมากขึ้นเพราะได้เห็นความสำคัญระหว่าง Dead Storage กับ Live Storage คลังในพิพิธภัณฑ์สถานในปัจจุบันได้พัฒนาเป็นคลังที่มีชีวิต ใช้ประโยชน์ในการศึกษาหรือทำงานวิจัยเป็นคลังที่มีการจัดเก็บดูแลอย่างมีระบบปลอดภัยถูกต้องตามหลักวิชาการสงวนวัตถุ

ในสมัยก่อนพิพิธภัณฑ์สถานส่วนใหญ่จัดแสดงวัตถุที่เก็บรักษาไว้ทั้งหมด หรือมากที่สุดเท่าที่จะทำได้ในห้องจัดแสดง ต่อมาเมื่อมีการพัฒนาทางเทคนิค มีวิธีการจัดแสดงที่ทันสมัยห้องนิทรรศการจะจัดแสดงเฉพาะวัตถุสำคัญและมีน้อยชิ้นเพื่อดึงดูดความสนใจให้ผู้ชมเห็นคุณค่าและความสวยงาม และนิทรรศการสมัยใหม่ทำให้มีวัตถุเหลือจัดแสดงเก็บเข้าไว้ในคลังมากขึ้น พิพิธภัณฑ์สถานในปัจจุบันถือว่าเป็นสถาบันเพื่อการศึกษาและการค้นคว้าวิจัย บริการที่จะต้องจัดแก่ชุมชน คือ ความสะดวกในการค้นคว้าจากวัตถุในพิพิธภัณฑ์สถาน ส่วนคลังของพิพิธภัณฑ์จำเป็นต้องเปิดเพื่อให้สำหรับบุคคลต่างๆ ที่สนใจอยากศึกษาค้นคว้าไม่ควรปิดใช้แค่เฉพาะเจ้าหน้าที่ การพัฒนาคลังของพิพิธภัณฑ์สถานจึงมีความเป็นไปได้กว้างขวาง

การจำแนกประเภทวัตถุในคลังขึ้นอยู่กับวัตถุประสงค์ของพิพิธภัณฑ์สถานในหลายกรณีต้องแบ่งตามชนิดของวัตถุ เช่น เครื่องเสื้อผ้า เครื่องจักรสาน เครื่องปั้นดินเผา เครื่องโลหะ เพื่อสะดวกในการสงวนรักษาสิ่งที่เป็นอินทรีย์วัตถุ และอนินทรีย์วัตถุได้อย่างถูกต้อง ในพิพิธภัณฑ์สถานบางประเภท เช่น โบราณคดี มีวัตถุประสงค์ในการเก็บรักษาวัตถุเพื่อสะดวกแก่การศึกษาค้นคว้า การเก็บรักษาวัตถุในคลังต้องพิจารณาแบ่งแยกประเภทให้สอดคล้องกับความมุ่งหมายและความต้องการในการศึกษาค้นคว้า ฉะนั้น วัตถุที่ได้จากการขุดค้นแต่ละแห่งจะจัดรวมกันไว้ที่หนึ่งเพื่อให้ศึกษาได้ง่ายไม่แยกชนิดของวัตถุ หรือกระจัดกระจาย ในขณะที่เดียวกันเมื่อจัดวัตถุที่ได้จากแหล่งขุดค้นในแหล่งโบราณคดีแหล่งหนึ่งๆ ไว้ที่เดียวกัน การเก็บรักษาจะต้องพิจารณาไปตามประเภทของวัตถุ ไม่ให้เป็นอันตราย วัตถุที่ได้จากการขุดค้นจะต้องได้รับการปฏิบัติการสงวนรักษาจากห้องปฏิบัติการเสียก่อนจึงจะนำมาเก็บรักษาในคลัง

ปัญหาเรื่องสถานที่หากมีการเตรียมการสร้างพิพิธภัณฑ์ ปัญหาว่าจะเอาคลังไว้ที่ใด พิพิธภัณฑ์สถานในประเทศตะวันตกส่วนใหญ่ทำคลังไว้ชั้นล่างเพื่อความสะดวกในการขนย้าย การจัดคลังไว้ชั้นล่างสุดก็มีปัญหาเรื่องความชื้นสูง ซึ่งเป็นอันตรายแก่วัตถุ พิพิธภัณฑ์สถาน

เอกสารนี้เป็นเอกสารที่สงวนไว้สำหรับการใช้งานเพื่อการศึกษาเท่านั้น ไม่อนุญาตให้นำไปใช้ประโยชน์ด้านการค้า ไม่ว่ากรณีใดๆ ทั้งสิ้น อีกทั้งห้ามมิให้คัดแปลงเนื้อหา และต้องอ้างอิงถึงเจ้าของเอกสารทุกครั้งที่มีการนำไปใช้

ส่วนใหญ่จึงมีคลังรวมบางแห่งมีคลังย่อยอยู่ตามแผนกต่างๆ ของภัณฑารักษ์และแผนกทะเบียน เพื่อสะดวกในการประสานงาน

คลังสมัยใหม่อาจเรียกว่า ห้องค้นคว้า Study Collection เป็นห้องที่จัดเก็บรักษาวัตถุไว้อย่างเป็นระเบียบ เปิดบริการแก่ผู้เข้าทำการศึกษาค้นคว้า มีโต๊ะ เก้าอี้นั่งทำงานไว้เป็นระเบียบ คลังพิพิธภัณฑสถานบางแห่งจัดทำเป็น Study Collection ไว้เป็นส่วนหนึ่งของห้องจัดแสดง ห้องนิทรรศการบางแห่งแบ่งส่วนหนึ่งเป็นคลังค้นคว้า ผู้ใดที่ต้องการชมเพื่อความเพลิดเพลินก็จะเดินชมนิทรรศการทั่วไป นักศึกษาค้นคว้าก็จะเข้าชมศึกษาในคลังค้นคว้า ซึ่งกันไว้เป็นส่วนหนึ่ง วิธีดังกล่าวนับว่าสะดวกดีมากสามารถจัดทำเป็นเรื่องๆ ได้ ในหลักการดังกล่าวแต่ละแผนกวิชาอาจจัดทำเป็นคลังค้นคว้าอยู่เป็นส่วนหนึ่งของแผนก โดยไม่ต้องมีคลังกลางก็ได้ และภัณฑารักษ์ทำหน้าที่ดูแลคลังในแผนกวิชาของตน

#### 2.2.3.1 การจัดระบบคลัง

โดยทางปฏิบัติทั่วไปแล้วสำหรับพิพิธภัณฑสถานขนาดเล็กจะใช้คลังระบบกลาง (Central Storage System) วัตถุทุกชนิดทุกประเภทรวมกันไว้ในที่แห่งเดียวกัน โดยจำแนกแยกเก็บรักษาวัตถุ สำหรับค้นคว้าอยู่ด้วยแต่ละแผนก จึงเก็บรักษาจัดคลังวัตถุตลอดจนระบบทะเบียนในคลัง แต่ละแผนกอาจแตกต่างกันขึ้นอยู่กับประเภทหรือชนิดของวัตถุ คลังวัตถุที่จัดไว้ในแผนกต่างๆ จึงเป็น Study Collection หรือ Reserves

2.2.3.2 อนุรักษ์และอุปกรณ์คลัง คลังพิพิธภัณฑสถานจะต้องมีอุปกรณ์และครุภัณฑ์ที่ถูกระบบ ภัณฑารักษ์จะต้องมีความรู้ความเข้าใจว่าจะเก็บวัตถุชนิดนั้นอย่างไรจึงจะถูกระบบเพื่อการศึกษาค้นคว้าและเพื่อสงวนรักษาวัตถุให้คงอยู่ตลอดไป

### 2.3 ข้อมูลที่มีอิทธิพลต่อการออกแบบ

#### 2.3.1 ระบบแสงสว่าง

ลักษณะของแสงสว่างในพื้นที่ภายหลังถูกกระทบบนพื้นผิวและก่อนที่สายตาจะรับแสง แสงนั้นเป็นสิ่งที่ทุกๆ คนที่รับผิดชอบในการออกแบบแสดงต้องให้ความสนใจเป็นอย่างมาก ทางที่แสงผ่านและคุณลักษณะของแสง สามารถบ่งบอกได้จากคุณสมบัติของพื้นผิวที่แสงนั้นสัมผัส แสงที่เกิดขึ้นมีผลมาจากการสะท้อน การถูกดูดซับหรือการส่งผ่านแสงเท่านั้น

ในเนื้อหาด้านการออกแบบ แสง คือ บางส่วนที่สะท้อน ถูกดูดซับและบางส่วนถูกส่งผ่าน ไปทั้งนี้ขึ้นอยู่กับลักษณะพื้นผิวว่าเป็นอย่างไร แสงอาจรวมเป็นจุด โน้มเอียงหรือกระจายกว้างออกไปก็มีผลมาจากลักษณะของพื้นผิวเช่นกัน

เอกสารนี้เป็นเอกสารที่สงวนไว้สำหรับการใช้งานเพื่อการศึกษาเท่านั้น ไม่อนุญาตให้นำไปใช้ประโยชน์ด้านการค้าไม่ว่ากรณีใดๆ ทั้งสิ้น อีกทั้งห้ามมิให้คัดแปลงเนื้อหา และต้องอ้างอิงถึงเจ้าของเอกสารทุกครั้งที่มีการนำไปใช้

การเข้าใจและรับรู้คุณค่าถึงที่มาของแสง เป็นสิ่งที่สำคัญสำหรับนักออกแบบ เพื่อที่จะสามารถจัดการและเลือกสรร ทำให้เกิดความหลากหลายของเครื่องมือทางแสงในการ ปฏิบัติการความเข้มที่เกิดจากความสัมพันธ์กันในทิศทางของแสงเป็นสิ่งสำคัญที่สุด ความเข้มของ แสงสามารถบ่งชี้ได้จากอัตราส่วนของความสว่าง หรือระดับความเข้มที่มากขึ้น ความเข้มของแสง จะส่งผลกระทบต่อโดยตรงกับความสามารถที่จะแบ่งแยกความแตกต่าง โครงร่าง ขนาด รายละเอียด ต่างๆ

### 2.3.1.1 Light Design (การออกแบบแสง)

ปัญหาสำหรับผู้ออกแบบ คือ การเลือกสรรวิธีที่เหมาะสมของการ สะท้อนแสง การเลือกนั้นไม่ได้ขึ้นอยู่กับเพียงแต่มาตรฐานความสบาย การวิเคราะห์หน้าที่ แต่ ขึ้นอยู่กับความต้องการอันเกิดขึ้นในพื้นที่นั้นๆ

นักออกแบบจะ ใช้การส่องสว่างของแสงอยู่ 2 วิธีคือ

1. General (ใช้ Area Source) การให้แสงที่สม่ำเสมอทั่วทั้งพื้นที่ เช่น หลอด Fluorescent

2. Local (Point Source) การให้แสงที่มีความเข้มของแสงต่างกัน เช่น หลอดไฟที่พุ่งแสงออกไปอย่างในตู้โชว์

ทิศทางของแสงที่เน้นเป็นพิเศษ คือ ปริมาณของแสง อันเกิดจากคั่น กำเนิดไปถึงพื้นผิวจริงๆ ถ้าแสงนี้กลายเป็นปัญหามาตรฐานความสัมพันธ์โดยตรงกับประสิทธิภาพ ของแสงสะท้อนกลับ หรือการดูดซับแสงนั้น ถ้าพื้นผิวของวัตถุมีสีค่าที่บดและสามารถดูดซับแสงได้ แสงส่วนมากอันเกิดจากหลอดไฟจะสูญหายไปก่อนจะทำหน้าที่สะท้อนกลับก็เหมือนกับวิธีใช้สีค่า บนพื้นผิวเพื่อลดการสะท้อนของแสงและใช้สีเทาเพื่อเพิ่มการแผ่ของลำแสง

### 2.3.1.2 Methodology (วิธีการ)

วิธีที่ดีที่สุดอาจเกิดจาก การมีความคิดริเริ่มและการใช้ Computer Design กรรมวิธีประกอบด้วยลำดับพื้นฐาน 3 ประการ คือ

- การวิเคราะห์เป็นหน้าที่ของผู้ออกแบบ
- การเลือกสรรเป็นหน้าที่ของผู้ออกแบบ
- การคำนวณเป็นหน้าที่ของผู้เชี่ยวชาญทางด้านแสง (Lighting Specialist)

การวิเคราะห์คือหน้าที่ของการมองเห็นและวิเคราะห์ทางสิ่งแวดล้อม ทางสถาปัตยกรรมเพื่อไปสู่งานออกแบบนั้น ควรคำนึงถึง

1. ผู้ใช้พื้นที่นั้นและกิจกรรมของผู้ใช้

เอกสารนี้เป็นเอกสารที่สงวนไว้สำหรับการใช้งานเพื่อการศึกษาเท่านั้น ไม่อนุญาตให้นำไปใช้ประโยชน์ด้านการค้า ไม่ว่ากรณีใดๆ ทั้งสิ้น อีกทั้งห้ามมิให้คัดแปลงเนื้อหา และต้องอ้างอิงถึงเจ้าของเอกสารทุกครั้งที่มีการนำไปใช้

2. พื้นที่ที่ว่างและรายละเอียดต่างที่ผู้ใช้งานมองเห็น
3. ปริมาณของแสงที่สามารถอำนวยความสะดวกในการทำงาน ปริมาณของแสงมีความจำเป็นเมื่อกิจกรรมของพื้นที่นั้นต้องการความชัดเจนในการมองเห็น
4. คุณภาพของแสงเป็นสิ่งที่ต้องการของผู้ที่อยู่ในบริเวณนั้น และผู้ออกแบบ เพราะว่าคุณภาพของแสงที่ดีก่อให้เกิดความสบายและบรรยากาศการมองเห็นที่ดี
5. ลักษณะทางกายภาพของพื้นที่ พื้นผิว และวัสดุที่นำมาใช้ส่งผลต่อการสะท้อนการดูดซับและการแผ่ของแสง

สิ่งที่สำคัญในการออกแบบแสง สำหรับผู้ออกแบบคือ พื้นฐานการออกแบบแสงและการสร้างความสัมพันธ์ระหว่างแสงและการออกแบบทางสถาปัตยกรรม การเลือกสรรทิศทางของแสงและอุปกรณ์เกี่ยวกับแสง วิธีเหล่านี้เกี่ยวข้องกับทั้งการเลือกและประเมินค่าของ

1. วิธีการให้แสงสว่าง
2. แสงจากโคมไฟ
3. แสงจากธรรมชาติ
4. สถานที่และการติดตั้งของลำแสง

#### 2.3.1.3 ประเภทของระบบการใช้แสง

ระบบการใช้แสงสามารถแบ่งเป็นประเภทใหญ่ๆ ได้ 5 ประเภท คือ

1. Directional Lighting คือ ดวงไฟส่องทางตรง
2. Semi Directional Lighting คือ ดวงไฟส่องทั้งทางตรงและทางอ้อม แต่ให้แสงทางตรงมากกว่า
3. Generate Defuse คือ ดวงไฟชนิดส่องรอบตัว
4. Semi - Indirectional Lighting คือ ดวงไฟส่องทั้งทางตรงและทางอ้อม แต่ให้แสงทางอ้อมมาก
5. Indirect คือ ดวงไฟส่องทั้งทางตรงและทางอ้อม แต่ให้แสงทางอ้อมมาก

การให้แสงสว่างโดยทั่วๆ ไป ของพิพิธภัณฑ์ ต้องใช้ทั้งแสงธรรมชาติในบางส่วนและแสงวิทยาศาสตร์ในบางส่วนที่สมควรและเหมาะสม การให้แสงในห้องแสดงงานไม่จำเป็นต้องสว่างเท่าๆ กัน โดยตลอด บางชนิดต้องการแสงสว่างแบบครีမ် เพื่อการจัดที่ได้บรรยากาศและความรู้สึกที่ต่างกัน

### 2.3.1.4 การให้แสงสว่างในพิพิธภัณฑ์

การให้แสงสว่างในพิพิธภัณฑ์ ยังไม่มีกฎเกณฑ์แน่นอน การให้แสงวิธีหนึ่งวิธีโดย้อมมีทั้งข้อดีและข้อเสีย การให้แสงที่ดีควรเป็นแบบผสมระหว่างแสงธรรมชาติกับแสงวิทยาศาสตร์

#### 1. แสงในการจัดนิทรรศการ

แบ่งออกได้เป็น 2 ประเภท คือ

##### 1.1 แสงสว่างตามธรรมชาติ (Natural Light) มีอยู่ 4 วิธีคือ

##### 1) การให้แสงสว่างจากด้านบน

เหมาะสำหรับสิ่งแสดงทางวัตถุ แต่ผลเสียคือ แสงส่วนใหญ่จะตกลงที่พื้นห้องมากกว่าผนังเกิดการสะท้อนที่ตู้กระจกทำให้รู้สึกวุ่นวาย

การให้แสงจากด้านบนคือ การสร้างหลังคาด้วยกระจกฝ้าซึ่งกรองแสงไว-โอเลต อาจเป็นกระจกทั้งหมดหรือบางส่วน ประเทศในเขตร้อนไม่นิยมเพราะมีข้อเสียคือก่อให้เกิดความร้อนและความชื้นควบคุมปริมาณแสงยาก ยากต่อความทำความสะอาด การกระจายของแสงไม่เท่ากัน

##### 2) การให้แสงสว่างจากด้านข้าง

เป็นแบบที่นิยมใช้ในสมัยก่อน โดยเฉพาะอาคารที่เป็นอาคารเก่าที่มีหน้าต่างด้านข้าง ก่อให้เกิดการบังกับแสงสว่างได้ยาก เพราะแสงแผ่อกไม่เท่ากันและอาจเกิดเงาของคนถูกทาบทับลงบนวัตถุนั้น เทคนิคในการแก้ปัญหาเกี่ยวกับแสงด้านข้างคือ

- ต้องไม่มีอะไรมาบังหน้าต่างกระจก เพราะจุดกระทบของแสงที่ดีอยู่ระหว่าง 45 องศา – 70 องศา

- การใช้กระจกพิเศษป้องกันแสงสะท้อน อาจเป็นกระจกติดฟิล์ม

##### 3) การให้แสงสว่างจากหน้าต่างค่อนข้างสูง

เป็นแบบที่เหมาะสมเพราะแสงที่ตกลงมาทำมุม 45 องศา และกระจายไปได้ทั้งห้องไม่ก่อให้เกิดแสงสะท้อนและนัยน์ตาพร่า

##### 4) การให้แสงสว่างทางอ้อม

เป็นการทำแสงสะท้อนมาใช้ โดยอาจใช้ผนังสีขาวหรือกระจก เพื่อให้แสงสะท้อนออก การให้แสงสว่างทางนี้สามารถใช้ได้กับแสงประดิษฐ์เช่นกัน การให้แสงลักษณะนี้เหมาะสมกับประเทศเขตร้อนเพราะมีแสงแดดมาก

##### 1.2 การให้แสงสว่างประดิษฐ์

เอกสารนี้เป็นเอกสารที่สงวนไว้สำหรับการใช้งานเพื่อการศึกษาเท่านั้น ไม่อนุญาตให้นำไปใช้ประโยชน์ด้านการค้าไม่ว่ากรณีใดๆ ทั้งสิ้น อีกทั้งห้ามมิให้คัดแปลงเนื้อหา และต้องอ้างอิงถึงเจ้าของเอกสารทุกครั้งที่มีการนำไปใช้

แสงประดิษฐ์ เป็นแสงที่มีความสิ้นเปลืองมาก แต่เป็นที่นิยม เหตุเพราะสามารถนำไปใช้ได้ ในมุมต่างๆ อย่างสะดวกและมีปริมาณสม่ำเสมอ ตามธรรมชาติภายในห้องแสดงนิทรรศการตามอาคาร เพื่อให้ปริมาณแสงกระจาย แต่ถ้าเป็นกรณีผู้แสดงนิทรรศการนำแสงไฟซ่อนไว้บนของตู้แล้วกรองด้วยกระจกฝ้าอีกชั้นหนึ่ง ตามความเหมาะสมในการให้แสงแก่วัตถุแต่ละประเภท

แสงสว่างประดิษฐ์ ได้แก่

- แสงไฟฟ้าธรรมดา โดยทั่วไปจะมีความร้อนและสีแดงกว่า
- แสงฟลูออเรสเซนต์ ใกล้เคียงกับธรรมชาติมาก ปัจจุบันนี้มี

Daylight ฟลูออเรสเซนต์ ซึ่งนับว่าดีที่สุดในการแสงประดิษฐ์

ตารางที่ 3 การเปรียบเทียบคุณสมบัติของแสงธรรมชาติและแสงประดิษฐ์

แสงธรรมชาติ	แสงประดิษฐ์
1. เป็นแสงที่กระจายไม่ทำให้เสียสายตา	1. แสงและการกระตุ้นเรตินา คุณสมบัติผู้แสงธรรมชาติไม่ได้
2. ทำให้เห็นสี รูปทรง และผิวของวัตถุที่แสดงได้ถูกต้องตามธรรมชาติ	2. ให้สีไม่ถูกต้อง เช่น หลอดฟลูออเรสเซนต์ แต่แสงจากสปอร์ตไลท์ก็นับว่าเหมาะสมที่จะใช้ในการโชว์วัตถุทั้งสามารถปรับทิศทางที่ต้องการได้
3. ควบคุมยากเปลี่ยนแปลงไปตามฤดูกาล วัน เวลา เช่น เวลาเย็น หรือถ้าก็ไม่มีแสงธรรมชาติแล้ว และในเวลาอากาศมีครึ้ม เป็นต้น	3. สามารถควบคุมได้ตามความต้องการปรับทั้งปริมาณของแสง ความเข้มของแสง ทิศทางหรือสีตัน
4. แสงธรรมชาติ ได้แก่ แสงเหนือ - มีสีออกน้ำเงิน เยือกเย็น เหมาะสมกับงานจิตรกรรม, แสงใต้ - มีสีออกเหลือง แต่่งเหมาะสมกับงานประติมากรรม	4. ไฟฟลูออเรสเซนต์ เช่น <ul style="list-style-type: none"> <li>- ไม่เหมาะสมกับงานประติมากรรม เพราะไม่ให้ความที่ชัดเจน</li> <li>- พอใช้ได้สำหรับงานจิตรกรรม แต่มีส่วนที่ทำให้เงาที่น้ำมันที่ฉายอยู่บนภาพหายไป</li> <li>- ต้องควบคุมทิศทางและตำแหน่งการติดตั้งเพื่อไม่ให้เกิดแสงสะท้อนบนภาพ</li> <li>- ใช้ได้ดีกับงานประติมากรรมให้เงาชัด แต่ก็ควรระวังถึงคุณสมบัติการสะท้อนบนภาพ</li> </ul>
5. ประหยัด	5. สิ้นเปลือง

เอกสารนี้เป็นเอกสารที่สงวนไว้สำหรับการใช้งานเพื่อการศึกษาเท่านั้น ไม่อนุญาตให้นำไปใช้ประโยชน์ด้านการค้าไม่ว่ากรณีใดๆ ทั้งสิ้น อีกทั้งห้ามมิให้คัดลอกเนื้อหา และต้องอ้างอิงถึงเจ้าของเอกสารทุกครั้งที่มีการนำไปใช้

ความสำคัญของระดับแสงภายในอาคารพิพิธภัณฑ์ จะช่วยให้เกิดการมองเห็นได้อย่างชัดเจนอันจะเป็นสื่อนำความรู้ ความคิด ที่ถูกต้อง ควรจะจัดการให้แสงออกเป็น 2 ส่วน คือ

1. แสงที่จัดสำหรับปราสาทตาในการสัมผัสรูปวัตถุ
2. แสงที่จัดเพื่อลดความตึงเครียดของปราสาทตาของผู้ชม

สภาพบริเวณ	ระดับแสง (ลูเมน/ตร.ฟุต)	ความเคืองตา (Glare)
1. บริเวณทั่วไป	15	16
2. บริเวณจัดแสดง	ความต้องการพิเศษ	16
3. บริเวณที่แสดงจิตรกรรมปฎิมากรรม	10-20	10
4. ห้องสมุด	20-30	19
5. ห้องทำงาน	30-45	16
6. ห้องปฏิบัติการช่าง	45-100	19

ตารางที่ 4 แสดงชนิดของอุปกรณ์และความส่องสว่าง

วัสดุแบ่งตามคุณสมบัติการสะท้อนแสง	ชนิดไฟที่ใช้	ระดับ	ความเข้มการส่องสว่าง
- วัสดุสะท้อนแสงได้ง่าย เช่น โลหะ เครื่องเจียรนัย	- หลอดไฟ	2,500	ไม่ควรเกิน 300 แรงเทียน
- วัตถุทั่วไปที่จัดแสดง เช่น ภาพสีน้ำมัน	- ใช้แสงแบบธรรมชาติ โดยจัดแสดงตอนกลางวัน		
- ภาพสีเทรมเปรา	- หลอดทังสแตนไว้ไฟ	4,200	ไม่ควรเกิน 150 แรงเทียน
	- หลอดฟลูออเรสเซนต์	4,200	ไม่ควรเกิน 50 แรงเทียน
- วัตถุที่ใช้เป็นพิเศษ เช่น รูปสีน้ำมัน	- หลอดไฟชนิดใช้ไฟ- ทังสแตน		

เอกสารนี้เป็นเอกสารที่สงวนไว้สำหรับการใช้งานเพื่อการศึกษาเท่านั้น ไม่อนุญาตให้นำไปใช้ประโยชน์ด้านการค้า ไม่ว่าจะกรณีใดๆ ทั้งสิ้น อีกทั้งห้ามมิให้คัดแปลงเนื้อหา และต้องอ้างอิงถึงเจ้าของเอกสารทุกครั้งที่มีการนำไปใช้

ชนิดของหลอดไฟฟ้าที่ใช้เพื่อการกระจายแสงทั้งความเข้มและทิศทางตามต้องการ หลอดไฟฟ้าที่ใช้สำหรับส่องงานศิลปะมีด้วยกันหลายชนิด ตั้งแต่หลอดอินแคนเดสเซนต์ หลอดฟลูออเรสเซนต์ ทั้งสแตนด์บายโลเจน ส่วนหลอดดิสชาร์จความดันสูงมีประสิทธิภาพทางด้านปริมาณแสงสูงก็จริง แต่มีสเปคตรัมของสีไม่เหมาะสมในการส่องภาพ และงานศิลปะและโดยมากมีขนาดวัตต์สูงจึงไม่เหมาะสมที่จะใช้ในการส่องสว่างงานศิลปะในพิพิธภัณฑ์และหอศิลป์

ตารางที่ 5 เปรียบเทียบความแตกต่างของชนิดของหลอดไฟ

ชนิดหลอดไฟฟ้า	ข้อดี	ข้อเสีย	หมายเหตุ
1. หลอดฟลูออเรสเซนต์ (High Efficacy)	มีประสิทธิภาพสูง ให้ความร้อนน้อย มีสีให้เลือกมาก	อายุการใช้งานน้อย	ไม่เหมาะสำหรับส่องเห็นเป็นที่ หรือส่องเพื่อให้เห็นภาพ 3 มิติของวัตถุ
2. หลอดอินแคนเดสเซนต์ - GIS	ใช้ร่วมกับโคมสะท้อนและ/หรือเลนส์เหมาะสำหรับใช้ส่องบริเวณพื้นที่จะส่องเป็นลำแสงแคบๆ		
- หลอดสะท้อนแสงในตัว PAR, Grown Gulgr	ให้แสงที่เรียบและไม่ขบหรือวแสงส่วนหลอด PAR ใช้กรณีสาดแสงเป็นระยะทางไกล	มีน้ำหนักมาก	ไม่ควรติดตั้งเหนือสิ่งของที่แตกได้ง่าย
- หลอดแรงดันต่ำ (Low Volt)	ควบคุมแสงได้ง่าย มีขนาดเล็ก และซ่อ่ง่าย	ต้องบำรุงรักษาบ่อย ต้องใช้หม้อแปลง	

เอกสารนี้เป็นเอกสารที่ลงนามไว้สำหรับการใช้งานเพื่อการศึกษาเท่านั้น ไม่อนุญเอให้ไปใช้ประโยชน์ด้านการค้าไม่ว่ากรณีใดๆ ทั้งสิ้น อีกทั้งห้ามมิให้คัดแปลงเนื้อหา และต้องอ้างอิงถึงเจ้าของเอกสารทุกครั้งที่มีการนำไปใช้

3. หลอดทั้งสะสมฮาโลเจน	มีประสิทธิภาพสูง สีขาวกว่าหลอดอินแคน กะทัดรัด และอายุการใช้งานนาน	มีความร้อนสูง ราคาแพง ให้แสงอัลตราไวโอเลต (UV) ออกมามากกว่าหลอดอินแคน	
------------------------	--	--	--

### 2.3.1.5 ความเสียหายเนื่องจากแสงสว่างของดวงไฟ

การส่องสว่างในพิพิธภัณฑ์หรือหอศิลป์ต่างจากการส่องสว่างในอาคารสำนักงาน หรือโรงงาน เพราะการใช้แสงสว่างไม่ได้เน้นที่การมองเห็นแต่เพียงอย่างเดียว แต่ต้องระวังในเรื่องคุณภาพหรือวัตถุที่อาจจะถูกทำลายเนื่องจากแสงด้วย โดยเฉพาะภาพหรือวัตถุที่มีความไวในการเปลี่ยนแปลงสีหรือ โครงสร้างของวัสดุเนื่องจากแสง

ผลเสียของแสงสว่างจากดวงไฟเกิดได้ด้วยรังสีอินฟราเรด (IR) และอัลตราไวโอเลต (UV) ที่ออกมาจากหลอดซึ่งแต่ละชนิดให้รังสีทั้งสองอย่างแตกต่างกันออกไป อัลตราไวโอเลตเป็นรังสีที่อันตรายที่สุดเพราะทำให้เกิดการเปลี่ยนแปลงทางเคมี เนื่องจากแสงในวัสดุที่เป็นสารอินทรีย์ในขณะที่คลื่นแสงที่ความยาวคลื่นมากมีรังสีอินฟราเรดทำให้เกิดการเปลี่ยนแปลงทางเคมี เนื่องจากความร้อนสีฟิมพ์

สีฟิมพ์และสีน้ำมันมีความไวต่อแสงมากกว่า สีน้ำมัน คือ สีอะครีลิกลงเมื่อโดนแสงที่มีรังสี UV มาก เนื้อผ้าที่เปราะบางมากที่สุด ได้แก่ ไหม ส่วนใยสังเคราะห์นั้นมีความต้านทานมากที่สุด วัสดุอย่างอื่นที่มีคุณสมบัติหรือคุณภาพเสื่อมลงได้บ้างคือ กระดาษ หนังสือ ขนสัตว์ ขนนก พลาสติกและไม้ ความชื้น ก็เป็นองค์ประกอบหนึ่งที่เป็นตัวเร่งปฏิกิริยาให้เกิดความเสียหายกับภาพหรือวัตถุที่มีความไวต่อแสงเร็วขึ้น

ความเสียหายที่เกิดกับวัตถุใดวัตถุหนึ่ง เนื่องจากแสงสว่างขึ้นอยู่กับองค์ประกอบสามประการด้วยกัน คือ

- ความเข้มแสงที่ตกลงบนวัตถุ
- ช่วงเวลาที่วัตถุถูกแสงสว่าง
- ส่วนผสมสเปกตรัมของสีของหลอด

หลอดไฟฟ้าที่ให้รังสีอัลตราไวโอเลตออกมามาก ได้แก่ หลอดฟลูออเรสเซนต์ แต่ก็ยังไม่มากเท่ากับแสงแดด หลอดฟลูออเรสเซนต์บางพิพิธภัณฑ์ก็ใช้หลอดฟลูออเรสเซนต์หมดเพราะประสิทธิภาพของหลอดสูง ส่วนไส้ทั้งสะสมฮาโลเจนให้อัลตราไวโอเลตออกมาน้อยมาก แต่มีการแผ่รังสีอินฟราเรดออกมาน้อยมาก แต่มีการแผ่รังสีอินฟราเรดออกมามาก และให้ความร้อนมาก

เอกสารนี้เป็นเอกสารที่สงวนไว้สำหรับการใช้งานเพื่อการศึกษาเท่านั้น ไม่อนุญาตให้นำไปใช้ประโยชน์ด้านการค้าไม่ว่ากรณีใดๆ ทั้งสิ้น อีกทั้งห้ามมิให้คัดแปลงเนื้อหา และต้องอ้างอิงถึงเจ้าของเอกสารทุกครั้งที่มีการนำไปใช้

เมื่อเทียบกับหลอดชนิดอื่น การใช้หลอดแต่ละชนิดในกรณีที่มีรังสีดังกล่าวออกมาจากนั้นอาจใช้ฟิวเตอร์กรองรังสีอัลตราไวโอเลตหรือฟิวเตอร์ช่วยกรองรังสีอินฟราเรด

### 2.3.1.6 ข้อควรพิจารณาในการเลือกใช้แสง

1. เป็นไฟที่เมื่อให้แสงแล้วจะไม่ทำให้สีสรรของวัตถุเปลี่ยนไป
2. เป็นไฟที่ใช้เน้นผิวและรูปร่างของวัตถุได้ชัดเจน
3. มีความเข้มของการส่องสว่างเพียงพอที่จะเห็นถึงรายละเอียดของผิววัตถุ
4. การติด โคมไฟโดยไม่ให้เกิดแสงสะท้อนที่วัตถุ โดยติดไฟทำมุมกับเพดานไม่เกิน 35 องศา

### 2.3.1.7 สิ่งที่ควรระวังในการใช้แสงสว่างในการจัดแสดง

1. ระวังมุมกระทบบนวัตถุผิวมันไม่ควรเป็น 35 องศา และไม่ควรเล็กเกินกว่านี้ เพราะจะทำให้เกิดแสงเงามาก
2. หลีกเลี่ยงการเกิดแสงจ้าซึ่งเกิดจากสาเหตุดังนี้
  - แสงสว่างจากพื้นที่ที่มองเห็นมากเกินไป ซึ่งทำให้มองเห็นไม่ชัดเจน ไม่สบายตาแต่ไม่รบกวนการมองเห็น
  - จุดติดตั้งไม่เหมาะสมและอยู่ใกล้เกินไปทำให้เกิดแสงจ้า
  - เกิดจากการสะท้อนแสงจากวัตถุผิวมันทำให้ตาพร่า

### 2.3.2 ระบบปรับอากาศ

ส่วนประกอบที่สำคัญของเครื่องปรับอากาศ คือ

- ส่วนปรับอากาศหรือเพิ่มความดัน Compressor
- ส่วนระบายความร้อน Condensing Unit
- ถิ่นลดความร้อน Expansion Value
- ส่วนทำความเย็น Fan Coil Unit
- Fan Coil Unit สำหรับเครื่องขนาดเล็ก
- Air Handling Unit สำหรับเครื่องขนาดใหญ่

เอกสารนี้เป็นเอกสารที่สงวนไว้สำหรับการใช้งานเพื่อการศึกษาเท่านั้น ไม่อนุญาตให้นำไปใช้ประโยชน์ด้านการค้าไม่ว่ากรณีใดๆ ทั้งสิ้น อีกทั้งห้ามมิให้คัดแปลงเนื้อหา และต้องอ้างอิงถึงเจ้าของเอกสารทุกครั้งที่มีการนำไปใช้

## 1. หลักการทำความเย็นทั่วไป

ประกอบด้วย วงจรน้ำที่มีอยู่ 2 ส่วนคือ ส่วนความดันสูงเป็นส่วนที่ระบายความร้อน และความดันต่ำ ทำหน้าที่ระบายความเย็น มีคอมเพรสเซอร์อยู่ระหว่างภาคความดันต่ำไปค่าความดันสูง ส่วนลิ้นความดันจะอยู่ระหว่างความดันสูงไปยังความดันต่ำ

ก่อนที่น้ำยาจะผ่านลิ้นความดันจะเป็นของเหลวมีความดันสูง เมื่อผ่านลิ้นลดความร้อนจะเปลี่ยนเป็นละอองน้ำที่มีความดันต่ำ กลายเป็นไอแล้วดูดความร้อนเข้าทำให้ส่วนทำความเย็นลดอุณหภูมิต่ำลง

ตัวกลาง ทำหน้าที่รับความเย็นจากส่วนทำความเย็นเพื่อปรับอากาศ คือลมและน้ำ "ตัวกลาง" เป็นตัวกำหนดข้อแตกต่าง

## 2. ระบบปรับอากาศสำหรับอาคารขนาดใหญ่

สามารถแบ่งออกตามพื้นที่ใช้สอยและลักษณะอาคารได้ 4 ระบบ คือ

1) แอร์สปลิท (Air Cooled Split System) เป็นระบบที่จะนำลมเข้าเครื่องทำความเย็นก่อนแล้วเป่าลมเข้าไปในห้องโดยตรงขนาดของเครื่องตั้งแต่ 20,000 บีทียู/ชม. ราคาพอๆ กับแอร์หน้าต่าง เรียกว่า แต่การติดตั้งยุ่งยากกว่ารวมถึงการโยกย้ายลำบากกว่าแอร์แบบหน้าต่าง

2) แอร์หน้าต่าง (Water Cooled Direct Expansion System) ลักษณะการทำงานเหมือนกับแอร์สปลิท มีราคาถูก ติดตั้งง่ายสามารถโยกย้ายเปลี่ยนสถานที่ได้ง่าย แต่ลักษณะไม่สวยงามมีเสียงดังรบกวน ในอาคารใหญ่จึงจำเป็นต้องมีวิศวกรควบคุม ดังนั้น การใช้แอร์แบบหน้าต่างจึงเป็นการยุ่งยากมาก เพราะการบำรุงรักษาจะกระจายไม่สามารถรวมกันเป็นจุดเดียวได้

3) ซิลเลอร์ระบายความร้อนด้วยอากาศ (Air Cooled Chilled Water System) เหมาะสำหรับบ้านที่มีสถานที่สำหรับติดตั้งเครื่องระบายความร้อนอยู่ห่างจากตัวบ้านมาก ๆ อาจเหมาะสำหรับบ้านที่มีฐานะขนาดใหญ่การติดตั้ง และการดูแลรักษาดีกว่าแอร์หน้าต่างและแอร์สปลิทมาก

4) ซิลเลอร์ระบายความร้อนด้วย (Water Cooled Chilled Water System) เป็นระบบที่ระบายน้ำเย็น แล้วส่งน้ำเข้าเครื่องทำความเย็นที่ส่งลมเย็นต่างๆ ระยะห่างระหว่างเครื่องส่งลมเย็นกับเครื่องซิลเลอร์จะเป็นเท่าใดก็ได้ ถ้าไกลมากก็ใช้ปั๊มลมที่มีแรงดันสูงขึ้นและเพิ่มขนาดท่อน้ำเท่านั้น ถึงแม้ราคาจะแพงแต่สามารถส่งเครื่องลมเย็นได้หลายๆ ตัว เป็นระบบที่เหมาะสมสำหรับโรงแรม โรงพยาบาล อาคารที่มีขนาดใหญ่

เอกสารนี้เป็นเอกสารที่สงวนไว้สำหรับการใช้งานเพื่อการศึกษาเท่านั้น ไม่อนุญาตให้นำไปใช้ประโยชน์ด้านการค้าไม่ว่ากรณีใดๆ ทั้งสิ้น อีกทั้งห้ามมิให้คัดแปลงเนื้อหา และต้องอ้างอิงถึงเจ้าของเอกสารทุกครั้งที่มีการนำไปใช้

### 2.3.2.1 หลักในการพิจารณาใช้ท่อลมในอากาศลักษณะต่างๆ

#### 1) ใช้การปรับอากาศพร้อมกันแคด

เป็นการปรับอากาศสำหรับห้องขนาดกลางจนถึงห้องขนาดใหญ่บางที่ที่มีแบ่งย่อย อาจมีความต้องการในการปรับอากาศพร้อม ๆ กันเพราะถึงแม้บางในบางห้องอาจมีความต้องการใช้ท่อลม แต่ยังคงทำหน้าที่ส่งลมในท่อนั้นอยู่นั่นเอง และเครื่องปรับอากาศชุดใดชุดหนึ่งยังคงจำหน่ายไปตามบริเวณที่คิดว่าจะใช้ปรับอากาศในเวลาเดียวกัน

#### 2) ต้องมีความประหยัดและสวยงาม

สำหรับบางที่ยังไม่ใช้ท่อลม ก็จะต้องใช้เครื่องปรับอากาศส่งลมเย็นขนาดเล็กหลายๆ ตัวเพื่อให้กระจายลมเย็นส่งลมเย็นไปได้ทั่วทั้งห้อง ถ้าเป็นเครื่องปรับอากาศระบบแยกส่วน Split System ซึ่งมีเครื่องระบายความร้อนและเครื่องส่งลมเย็นหลายๆ ตัว หมายถึงจะต้องเดินท่อลมระหว่างเครื่องทั้ง 2 และต้องเดินท่อน้ำยาและท่อน้ำหลายๆ ท่อ โดยเฉพาะสำหรับอาคารบางแห่งอาจมี ทั้งเครื่องระบายความร้อนและเครื่องส่งลมเย็นไม่มากนักแต่ก็เปลืองน้ำยามากขึ้นเช่นกัน

#### 3) ต้องการกระจายลมให้ทั่ว

ท่อลมเป็นตัวช่วยพาลมไปยังที่ต่างๆ ได้ทั่วถึง หัวจ่ายแต่ละหัวสามารถเป่าลมไปตามแนวราบได้ไม่ต่ำกว่า 2-3 เมตร

#### 4) ต้องการควบคุมสภาพอากาศ

ห้องบางประเภทใช้คอมพิวเตอร์ จำเป็นที่ต้องใช้ท่อลมควบคุมความเย็นและความชื้นคงที่ อุปกรณ์ที่ช่วยในการควบคุมเช่น อุปกรณ์ให้ความร้อน อุปกรณ์เพิ่มหรือลดความร้อน รวมทั้งอุปกรณ์กำจัดฝุ่นยังสามารถติดตั้งในระบบท่อลมจะทำให้ง่ายต่อการปรับอากาศบริสุทธิ์อีกด้วย

### 2.3.2.2 ลักษณะการออกแบบท่อลมกลับ

การจัดทางลมให้มีทางลมกลับมีอยู่ 3 วิธีคือ

1) เจาะช่องแล้วใส่หัวลมกลับเป็นบานประตู

2) เจาะตรงช่องใส่หัวลมกลับบนฝ้า โดยมีหัวลมกลับอีกอันหนึ่งอยู่ในห้องและอีกอันหนึ่งอยู่นอกห้อง

3) เดินท่อลมกลับจากห้องต่างๆ กลับไปยังเครื่องส่งลมเย็น

### 2.3.2.3 หลักเกณฑ์การจัดอุณหภูมิภายในพิพิธภัณฑ์สถานให้เหมาะสมกับประเภทของพิพิธภัณฑ์

1. ในส่วนจัดแสดง สโตร์และพื้นที่ทำงานซึ่งไวต่อความรู้สึก ควรใช้ อุณหภูมิ 20C (+1.5C) ตลอดไป

1.165% คอลเลกชันรวม อากาศร้อนชื้น (การหมุนเวียนของแอร์ เป็นเรื่องสำคัญ)

1.255% คอลเลกชันผสม ภาพวาด เฟอร์นิเจอร์ งานศิลป์ไม้ อากาศพอสบาย

1.345-50% คอลเลกชันสิ่งทอ และกระดาษซึ่งต้องผึ่งสู่แสง

1.440-45% คอลเลกชันประเภทเครื่องเหล็กเท่านั้น

2. ห้องเก็บสิ่งทอและวัสดุจำพวกเอกสารควรใช้อุณหภูมิ 15C (+1.5 C) ตลอดเวลาอุณหภูมิต่ำสุด 5-10C

3. ห้องเก็บพวกฟิล์มและวัสดุเกี่ยวกับภาพถ่ายใช้อุณหภูมิที่ต่ำ (-7-5C ความชื้น 25%)

4. อุณหภูมิภายในห้องสมุดสม่ำเสมออยู่ระหว่าง 70 องศา -78 องศาฟา เรนไฮน์

### 2.3.3 ระบบเสียงและการควบคุมเสียง

องค์ประกอบเบื้องต้นของเสียง คือ ความดัง ความถี่ จุดกำเนิดของเสียง นักออกแบบจะต้องเข้าใจลักษณะของเสียงเป็นอย่างดี เพื่อที่จะจัดการและควบคุมเสียง ปัญหาที่มีอยู่ ว่าเสียงที่ไม่ต้องการและเสียงที่ควบคุมไม่ได้เป็นปัญหาที่สำคัญที่สุด ลักษณะของเสียงเกี่ยวข้อง โดยตรงกับผิวสัมผัสของพื้นที่นั้น

- เสียงแผ่จากจุดกำเนิด จนกระทั่งกระทบกับพื้นที่ผิว ขณะที่เสียงผ่าน พลังงานเสียงบางส่วนจะถูกสะท้อน ส่งผ่าน และถูกดูดซับไป ส่งผลถึงองค์ประกอบ 2 สิ่ง คือ

1. ลักษณะทางธรรมชาติของพื้นผิว

2. คุณลักษณะของพื้นผิว

- การสะท้อนของเสียงมีผลมาจากพื้นผิวที่แข็ง เนื้อแน่น วัสดุที่

แข็งแกร่ง

- การดูดซับของเสียงและการส่งผ่านของเสียงมีผลมาจาก พื้นผิวที่

อ่อนนุ่ม เป็นรูพรุน หรือวัสดุที่มีความยืดหยุ่น

เอกสารนี้เป็นเอกสารที่สงวนไว้สำหรับการใช้งานเพื่อการศึกษาเท่านั้น ไม่อนุญาตให้นำไปใช้ประโยชน์ด้านการค้า ไม่ว่ากรณีใดๆ ทั้งสิ้น อีกทั้งห้ามมิให้คัดแปลงเนื้อหา และต้องอ้างอิงถึงเจ้าของเอกสารทุกครั้งที่มีการนำไปใช้

- มุมสะท้อนของเสียงมีผลกับพลังงานที่ถูกสะท้อน กล่าวคือ มุมการตกของเสียงแคบเท่าไร มุมสะท้อนก็แคบเช่นกัน

### Room Acoustic (เสียงในห้อง)

การควบคุมและจัดการกับเสียงในพื้นที่นั้นส่งผลกระทบต่อโดยตรงกับเสียงในห้อง การสร้างเสียงที่คืนนั้นต้องคำนึงถึงสิ่งแรกคือ การลดและลบเสียงที่ไม่ต้องการและรักษาหรือส่งเสริมเสียงที่ต้องการในทางทฤษฎี เสียงที่ผู้ฟังจะได้ยินเป็นผลมาจากเสียงโดยตรงก่อนแล้วจึงค่อยได้ยินเสียงสะท้อนในเวลาถัดมาแต่ในความเป็นจริงส่วนมากเสียงที่ได้ยินภายในห้องจะเป็นเสียงที่เกิดจากการสะท้อนมากกว่าเสียงโดยตรงจากจุดกำเนิดของเสียงนั้น

### Noise Control (การควบคุมเสียง)

การควบคุมเสียงภายในห้องคือ การเก็บเสียงที่ไม่ต้องการซึ่งเสียงเหล่านี้จะไปแทรกกับเสียงที่ได้ยิน จุดประสงค์ของการควบคุมเสียงคือ การมิให้เสียงภายนอกเข้ามาแทรกเสียงภายในห้อง

ความสำเร็จในการควบคุมประสิทธิภาพของเสียง นักออกแบบจะต้องคำนึงถึงต้นกำเนิดสำคัญของเสียง เข้าใจและรู้คุณค่าของเส้นทางที่เสียงจะผ่านได้ภายในเป็นอย่างดี แต่ละห้องจะอนุญาตให้มีระดับเสียงแตกต่างกันและจะต้องตัดลงให้เหลือน้อยที่สุด ตามข้อกำหนดดังนี้

1. บริเวณที่ต้องการใช้ความเงียบ 30-35 เดซิเบล
2. บริเวณที่ใช้เสียงค่อย (บริเวณทำงานเจ้าหน้าที่, โต๊ะสอบถาม ฯลฯ) 45-50 เดซิเบล
3. บริเวณเสียงจ่อแจ (ลิโอบบี้, บันได ฯลฯ) 50-60 เดซิเบล

#### 2.3.3.1 การป้องกันเสียงสะท้อน

วัสดุก่อสร้างที่ใช้ในอาคารนั้น บางอย่างมีคุณสมบัติในการดูดเสียงสะท้อนได้ดี เช่น พรมซีโลเทกซ์ เฟอร์นิเจอร์บุผนัง ผ้าม่านหนา แอนคูตติก เซล โลกรีด ชิบบอร์ด ฯลฯ ส่วนวัสดุที่เป็นเครื่องกั้นเสียงเป็นพวกผนังต่างๆ เช่น กำแพง ก่ออิฐ ฝาไม้ กระจก ฯลฯ ทั้งนี้จะต้องใช้ช่วยค่อรอยแตกต่างกัน มีน้อยที่สุดเพราะคุณภาพในการกั้นเสียงมีมากที่สุดถ้ากั้นเป็น 2 ชั้น โดยมีช่องอากาศตรงกลางก็จะมีคุณภาพดีกว่าผนังชั้นเดียวมาก

การป้องกันเสียงสะท้อน ในทางสถาปัตยกรรมนั้นมีความต้องการ 2 ประการ

1. เพื่อที่จะให้วัสดุประสงค์ในสิ่งแวดล้อมให้การป้องกันเสียงสะท้อนได้เป็นผลที่พอใจของทุกคน

เอกสารนี้เป็นเอกสารที่สงวนไว้สำหรับการใช้งานเพื่อการศึกษาเท่านั้น ไม่อนุญาตให้นำไปใช้ประโยชน์ด้านการค้าไม่ว่ากรณีใดๆ ทั้งสิ้น อีกทั้งห้ามมิให้คัดแปลงเนื้อหา และต้องอ้างอิงถึงเจ้าของเอกสารทุกครั้งที่มีการนำไปใช้

ต่างๆ ดังนี้

## 2. เพื่อให้สภาวะการรับเสียงการฟังชัดเจนยิ่งขึ้น

สภาวะการฟังเสียงในห้องจะได้รับผลเป็นที่น่าพอใจต้องการส่วน

- เสียงเบื้องหลัง (Background Noise)
- การขจัดเสียงสะท้อนกลับซึ่งต่อเนื่องกันหลายครั้งหลายหน
- การกระจายของเสียงไปในที่ว่างในห้องที่เหมาะสม
- ให้เสียงไปยังผู้ฟังได้ชัดเจนและดังพอ

การใช้พรม เป็นวัสดุพื้นเพื่อช่วยในการป้องกันเสียงสะท้อน นับว่าพรมเป็นวัสดุที่ดีที่สุดในการดูดซับเสียง การปูพรมให้ประโยชน์ 3 ประการคือ

- ลดการกระแทก (Impact Noises)
- มีประสิทธิภาพในการดูดซับเสียง (Sound Absolution)
- ลดเสียงบนพื้นผิว

### การป้องกันเสียงสะท้อนที่เพดาน

เพดาน โดยทั่วไป มีลักษณะของระนาบที่กว้างใหญ่ถ้าเกิดการสะท้อนเสียงจากเพดานนั้นจะเกิดเสียงชัดเจน และไปได้ไกลกว่าเสียงสะท้อนที่เกิดจากส่วนอื่นๆ

เพดานที่เป็นวัสดุดูดซับเสียงหลักการคล้ายกับฉนวนกันและพรมคือ เมื่อเสียงบางส่วนผ่านเข้าไปในเพดาน และบางส่วนจะถูกดูดซับไว้ทั้งหมดจะไม่สามารถทำหน้าที่ดูดซับเสียงต่อไปได้เพราะจะต้องมีส่วนประกอบอื่นๆ รวมอยู่ด้วย เช่น ดวงไฟ หัวจ่ายแอร์

### การป้องกันเสียงสะท้อน ณ พื้นผิวที่ตั้งตรง

ได้แก่ ผนัง หน้าต่างฯ ม่าน ตลอดจนส่วนทำงานที่ประกอบด้วยโต๊ะเก้าอี้ การใช้วัสดุที่มีคุณสมบัติดูดซับเสียงวิธีการหนึ่ง สามารถแก้ไขปัญหานี้ได้

การป้องกันเสียงสะท้อนที่เกิดจากฝาผนังสามารถแบ่งออกได้เป็น 2 กรณี

1. ผนังภายใน การกันผนังจรดเพดานจริงหรือการทำผนัง 2 ชั้น ก็เป็นวิธีที่ช่วยไม่ให้เสียงเดินผ่านไปยังห้องอื่นๆ ได้โดยง่าย

2. ผนังภายนอก (Exterior Wall) ผนังภายนอกประกอบด้วยหน้าต่างเป็นองค์ประกอบหลักซึ่งมีปัญหาการสะท้อนเสียงมากเนื่องจากกระจกเป็นวัสดุที่มีคุณสมบัติการสะท้อนเสียงมาก

วิธีการแก้ปัญหาเสียงสะท้อนที่เกิดจากกระจกอาจทำได้โดย

1. ใ้幔เก็บเสียงที่ปิด-เปิดได้ (Acoustical Drapes) ถ้าปิด幔ลงก็ไม่สามารถเห็นภายนอกได้ซึ่งจัดกับวัตถุประสงค์การใช้หน้าต่าง
2. ออกแบบหน้าต่างให้เอียงทำมุมในตำแหน่งที่เหมาะสมกับเสียงสะท้อน หรือให้เสียงสะท้อน สะท้อนเข้าสู่แผ่นดูดซับเสียงอีกทีหนึ่ง
3. ใ้幔บังคามีลักษณะคล้ายบานเกล็ดปรับ องศาของการปิด-เปิดได้ (Vertical Blind)

### 2.3.3.2 การควบคุมเสียง

ก. การควบคุมเสียงภายใน

คือ การควบคุมเสียงภายในส่วนที่ต้องการใช้เสียงต่างๆ ให้ผู้ชมมีในระดับความดังที่เหมาะสมและต้องป้องกันปัญหาในเรื่องการสะท้อนเสียงจากพื้นเพดาน ผนัง

ข. การป้องกันเสียงจากภายนอก

คือ การปิดกั้นเสียงภายนอกการกำจัดที่ต้นกำเนิดของเสียงรบกวนผลของการเกิดเสียงรบกวนจะเกิดขึ้นคือ

- ทำให้เกิดความไม่สบายใจ
- ทำให้ขาดสมาธิในการทำงาน
- ทำให้การส่งหรือรับไม่ได้ผลเท่าที่ควร
- ทำให้ประสิทธิภาพการใช้เสียงลดลง

### 2.3.3.3 ชนิดของวัสดุซับเสียง

1. Prefabricated Acoustic Units เป็นวัสดุดูดซับเสียงสำเร็จรูป รวมทั้งมักจะทำเป็นแผ่นๆ และเจาะรูพรุน
2. Acoustic Plastic and Splayed Material เป็นวัสดุที่ประกอบด้วยรูพรุน (Porous) และพวกพลาสติกหรือวัสดุที่มีใยผสม Binder Anent ใ้กับกระบอกฉีดยาหรือฉาบ
3. Acoustic Plackets เป็นวัสดุ Bosky ส่วนใหญ่ทำด้วย Mineral หรือ Wood Wool Glass Units แบ่งออกเป็น 4 ประเภท

### 2.3.3.4 การเลือกใช้วัสดุดูดซับเสียง

1. ประเภทสำเร็จรูปรวมทั้งแผ่นดูดซับเสียง เช่น เซฟวิ่งบอร์ด เป็นต้น และเป็นวัสดุที่มีรูพรุนโดยมีวัสดุเก็บเสียงอยู่ด้านหลัง

เอกสารนี้เป็นเอกสารที่สงวนไว้สำหรับการใช้งานเพื่อการศึกษาเท่านั้น ไม่อนุญาตให้นำไปใช้ประโยชน์ด้านการค้าไม่ว่ากรณีใดๆ ทั้งสิ้น อีกทั้งห้ามมิให้คัดแปลงเนื้อหา และต้องอ้างอิงถึงเจ้าของเอกสารทุกครั้งที่มีการนำไปใช้

2. พกฉาบและพ่นเป็นแผ่นพลาสติกและวัสดุจำพวกเส้นใย (ไฟเบอร์) เพื่อใช้ฉาบหรือพ่นบนสิ่งที่ต้องการ

3. ชนิดเป็นเส้นใยหยาบได้ Fiber การกระจายติดตั้งวัสดุเป็นแผ่นเล็กๆ แทนการติดตั้งวัสดุที่มีพื้นที่เท่ากันแต่คิดเป็นพื้นใหญ่แผ่นเดียว จะมีคุณสมบัติในการดูดเสียงดีกว่า การทำฉาบบนวัสดุดูดซับเสียง

- วัสดุที่เป็นแผ่นบางๆ และวัสดุที่มีรูพรุนผิวหน้าเป็นรูขรุขระ ถ้าทาสีไม่ดีจะ ไปอุดรูบนผิวที่ทำได้

- วัสดุพวก Acoustic Plastic สีที่จะไปเคลือบผิวให้คุณสมบัติดูดเสียงลดลงจึงควรใช้สีพวก Aniline Dyes อย่างอ่อนๆ Gasoline หรือพ่นแลคเกอร์ การใช้สีพ่นควรทำให้สีของอนุของสีกระจายไปทั่วไม่เกาะคันทันแน่น

#### 2.3.3.5 ระบบเสียงในห้องบรรยาย-ปาฐกถา

การออกแบบระบบเสียงของห้องบรรยาย-ปาฐกถา ควรคำนึงถึง

1. เสียงต้องดังสม่ำเสมอในทุกส่วนของห้อง

2. ต้องขจัดเสียงรบกวนได้

3. ต้องมี Reverberation ที่เหมาะสมกับการฟัง

4. เสียงต้องกระจาย (Diffuse) อย่างทั่วถึง

5. ภายในห้องไม่ควรมีความบกพร่องทางเสียง เช่น

- Echo

- Sound Shadow

- Room Resonance

6. ต้องมีการควบคุมเรื่องเสียง เช่น

- ยกคันทันกั้นเสียงให้ส่งถึงผู้ฟังโดยตรง

- ต้องจัดผู้ฟังอยู่ไกลคันทันกั้นเสียงมากที่สุด เพราะเสียงอาจไม่ดัง

พอเนื่องจากการดูดกลืนเสียงด้วยเก้าอี้ และกลุ่มคน

- ควรจัดให้มีการสะท้อนรอบๆ คันทันกั้นเสียง ด้วยวัสดุที่ช่วยใน

การสะท้อนเสียง ไปยังผู้ที่อยู่ไกลวัสดุที่ช่วยสะท้อนเสียง ได้แก่ Ply Wood} Plaster

- ผนังห้องไม่ควรขนานกันเพื่อลดการสะท้อนของเสียง โดยเฉพาะ

ในคันทันกั้นของเสียง

- ปริมาณของห้อง ควรมีขนาดเล็กที่สุดเพื่อย่นระยะทางของเสียง

- ถ้าหากกว้างมากควรใช้ลำโพงประกอบ

เอกสารนี้เป็นเอกสารที่สงวนไว้สำหรับการใช้งานเพื่อการศึกษาเท่านั้น ไม่อนุญาตให้นำไปใช้ประโยชน์ด้านการค้า ไม่ว่ากรณีใดๆ ทั้งสิ้น อีกทั้งห้ามมิให้ตัดแปลงเนื้อหา และต้องอ้างอิงถึงเจ้าของเอกสารทุกครั้งที่มีการนำไปใช้

### 2.3.3.6 องค์ประกอบในการควบคุมเสียง

#### 1. รูปร่างของห้อง

ห้องบรรยาย-ปาฐกถา ควรมีลักษณะเป็นผนังเหลี่ยมคางหมูหรือสี่เหลี่ยม หันหน้าตามแนวทางของเสียง รูปทรงของห้องในลักษณะที่เป็นวงกลมหรือรูปไข่จะไม่ทำให้เกิดการกระจายเสียงได้ดี แต่ลักษณะตามความโค้งของรูปทรงของห้องที่ก่อให้เกิดการรวมตัวทางเสียง และแผ่ที่แขวน เพื่อกระจายการสะท้อนเสียงทั้ง 2 ส่วนนี้จะช่วยให้การกระจายเสียงเป็นไปอย่างสม่ำเสมอ

#### 2. ขนาดของห้อง

ห้องบรรยายทั่วไปจะมีระยะห่าง 20-30 เมตร ในทางตรง 13 ม. ในทางกว้างและทางด้านหลัง 10 ม. อัตราส่วนระหว่างความสูง ความกว้างและความยาวที่สามารถนำมาใช้ได้ คือ 2:3:5 หรือ 3:4:8 ก็ได้เฉลี่ยความจุประมาณ 3.5 ตารางเมตร/โคม

### 2.3.4 ระบบป้องกันภัย

การตกแต่งภายในพิพิธภัณฑ์นั้นควรมีการวางแผนเพื่อความมั่นคงและปลอดภัยจากโจรผู้ร้ายต่อการป้องกันอัคคีภัยและต้องคำนึงถึงผู้เข้าชมที่จะต้องตั้งของหรือกระแทกกระเทือนต่อสิ่งของที่อาจทำให้เกิดความเสียหายในการป้องกันคุ้มครองวัตถุต่างๆ จึงต้องคำนึงถึง

#### 1. การคุ้มครองวัตถุโดยการจัดทำทะเบียนวัตถุไว้เป็นหลักฐาน

เพื่อป้องกันการทุจริตหรือความบกพร่องของเจ้าหน้าที่ในกรณีที่วัตถุหายไปได้นำมาเป็นหลักฐานในการแจ้งความต่อเจ้าหน้าที่ตำรวจและเป็นหลักฐานในการดำเนินคดีตามกฎหมาย การจัดทำทะเบียนมีหลายแบบ คือ

แบบที่ 1 ใช้สมุดปกแข็งเขียนเป็นรายงานเต็ม 2 หน้า มีเลขหน้า เรียงลำดับ

แบบที่ 2 เขียนลงกระดาษไว้เป็นแผ่นๆ แล้วนำมาเย็บรวมกัน วิธีนี้อาจหายหรือเปลี่ยนแปลงได้

แบบที่ 3 เป็นบัตรรายการทะเบียนร้อยเจาะรูเก็บเป็นลิ้นชัก

ส่วนบัตรรายการ Catalogue และบัตรค้นต่างๆ Index Card มีเพื่อประโยชน์ทางด้านวิชาการสำหรับภัณฑารักษ์ และบุคคลภายนอกได้ใช้ศึกษาค้นคว้าเกี่ยวกับวัตถุในพิพิธภัณฑ์ซึ่งเป็นหลักฐานเพิ่มเติมขึ้นนอกเหนือจากทะเบียน เป็นบัตรรายการคุมทะเบียนด้วย

เอกสารนี้เป็นเอกสารที่สงวนไว้สำหรับการใช้งานเพื่อการศึกษาเท่านั้น ไม่อนุญาตให้นำไปใช้ประโยชน์ด้านการค้า ไม่ว่ากรณีใดๆ ทั้งสิ้น อีกทั้งห้ามมิให้คัดแปลงเนื้อหา และต้องอ้างอิงถึงเจ้าของเอกสารทุกครั้งที่มีการนำไปใช้

ในทางปฏิบัติแล้ว เมื่อมีสิ่งของเข้ามาในพิพิธภัณฑ์ เจ้าหน้าที่แผนกทะเบียนจะเป็นผู้แกะหีบห่อเมื่อตรวจสอบบันทึกเรื่องราวแล้ว จะให้เลขประจำตัววัตถุซึ่งจะต้องเขียนหมายเลขลงบนวัตถุ เจ้าหน้าที่ที่จะต้องจับต้องเคลื่อนย้ายวัตถุต้องเป็นผู้มีคุณสมบัติพิเศษ มีความรอบคอบระมัดระวังอันตรายที่จะเกิดแก่วัตถุ

## 2. การดูแลสภาพของวัตถุให้ปลอดภัยจากธรรมชาติและการรักษาซ่อมแซม

ในพิพิธภัณฑ์จะต้องมีเจ้าหน้าที่ฝ่ายรักษาซ่อมแซมเมื่อรับของเข้ามา ต้องทำการตรวจสอบสภาพ รักษาและซ่อมแซมตามหลักวิชาการ เมื่อจัดแสดงต้องระมัดระวังเรื่อง แสงสว่าง ความชื้น คังนั้น งานแสดงในบางส่วนจะต้องควบคุมด้วยเครื่องปรับอากาศและแสงสว่าง วัตถุประเภทโลหะซึ่งเกิดจากความชื้นอาจเกิดสนิมหรือวัตถุประเภทกระดาษเมื่อถูกความร้อนจากแสงมากๆ ก็จะกรอบและเสียหายได้ ดังนั้น จึงต้องมีการรักษาวัตถุนั้นให้ปลอดภัย

### 3. การป้องกันภัยอันตรายจากผู้เข้าชม

ผู้ชมมักจะชอบที่จะสัมผัสวัตถุสิ่งจัดแสดง ซึ่งอาจทำให้เกิดความเสียหายชำรุด แตกหัก หรือเสื่อมสภาพได้ง่าย ดังนั้น ในการจัดแสดงจึงควรหาทางป้องกัน เช่น ยกพื้น เพื่อไม่ให้ผู้ชมเหยียบถึง หรือใช้เชือกกั้นและควรมีพนักงานรักษาการณ์ภายในห้อง

### 4. การคุ้มครองป้องกันภัยจากโจรสู้ร้าย

ในสมัยก่อนการรักษาความปลอดภัยจากโจรสู้ร้ายต้องอาศัยความมั่นคงแข็งแรงของอาคารและห้องจัดแสดง รวมทั้งอาศัยความสะอาดของเวรยาม เจ้าหน้าที่รักษาการณ์ หรือใช้อุปกรณ์เข้าช่วย

#### ก. เทคนิคทางกลศาสตร์

1. สร้างรั้วล้อมที่มั่นคงแข็งแรง
2. ใช้กุญแจใส่ประตูห้องและตู้แสดง
3. ตู้กระจกต้องพิจารณาความสำคัญของวัตถุ
4. ใช้พลาสติกชนิดหนา
5. สร้างห้องนิรภัยหรือตู้นิรภัยป้องกันโจรสู้ร้ายและอัคคีภัย
6. ใช้ประตูเหล็กสำหรับห้องสำคัญและทำประตูปิด-เปิดอัตโนมัติ

#### ข. เทคนิคทางไฟฟ้า Electrical Technique

ใช้เทคนิคระบบสัญญาณแจ้งเหตุ Alarm System ซึ่งมีเทคนิคต่างๆ ดังนี้

เอกสารนี้เป็นเอกสารที่สงวนไว้สำหรับการใช้งานเพื่อการศึกษาเท่านั้น ไม่อนุญาตให้นำไปใช้ประโยชน์ด้านการค้าไม่ว่ากรณีใดๆ ทั้งสิ้น อีกทั้งห้ามมิให้ตัดแปลงเนื้อหา และต้องอ้างอิงถึงเจ้าของเอกสารทุกครั้งที่มีการนำไปใช้

### 1) เทคนิคทางไฟฟ้าและอิเล็กทรอนิกส์

- เครื่องจับเสียง Sound Detector ใช้ระบบอิเล็กทรอนิกส์จับเสียง ถ้ามีผู้ลักลอบเข้าพิพิธภัณฑสถานหรือใช้เครื่องมือจี้และทำให้เกิดเสียงเครื่องจับเสียงจะรายงานสัญญาณแจ้งเหตุทำให้กริ่งดังขึ้น

- เครื่องแปลความจุไฟฟ้า Capacitance Variation Devices เนื่องจากคนเป็นตัวนำไฟฟ้า ถ้ามีคนเข้าไปในเขตของเครื่องนี้ประจุไฟฟ้าจากตัวคนจะรบกวน ทำให้ประจุไฟฟ้าของเครื่องเปลี่ยนแปลงจะส่งสัญญาณเสียงทันที

- รั้วไฟฟ้า Electric Fencing เดินสายไฟหรือลวดต่อเนื่องกันไประหว่างตู้ต่างๆ ถ้าวางจรไฟฟ้าขาดจะทำให้สัญญาณเสียงดังขึ้น

- เครื่องตัดคลื่นเสียงแรงสูง Ultrasonic Detectors ใช้ตั้งคลื่นเสียง Ultrasonic Wave 300-3 เมื่อมีการเคลื่อนไหว ผ่านคลื่นเสียงที่จะทำให้คลื่นถูกตัดขาด ค่าของ Ultrasonic Wave ที่ตั้งไว้ตลอดจะส่งเสียงสัญญาณ วิธีนี้มีประสิทธิภาพไวมากเมื่อกริ่งดังขึ้น ต้องตั้งคลื่นใหม่ Ultrasonic Wave และสามารถใช้ออกสัญญาณที่เกิดไฟไหม้ได้ด้วยเมื่อเกิดความร้อนในที่ซึ่งตั้งเครื่องใหม่จะไม่เกิดผลต่อ Ultrasonic Wave ทำให้กริ่งดังเช่นเดียวกัน

### 2) เทคนิคทางกลศาสตร์และอิเล็กทรอนิกส์ Electro Mechanical devices

- เครื่องดักการกระทบกระเทือน ใช้ป้องกันวัตถุ ผู้แสดง กำแพงและหน้าต่าง หากมีกระทบกระเทือนจะเกิดเสียงสัญญาณ

- เครื่องดักด้วยลวด Wire Detectors มี 2 วิธี คือ

- ระบบกลศาสตร์ ใช้ลวดติดกับวัตถุหรือสิ่งที่ต้องการคุ้มครองแล้วต่อไปยังสัญญาณเสียง เมื่อลวดถูกดึงหรือขาดจะเกิดเสียงขึ้น ใช้สำหรับภายนอกอาคาร เช่น รั้ว

- ระบบไฟฟ้า เมื่อสัมผัสจะเกิดเสียง

- พรมลวดไฟฟ้า Wired Carpets ใช้ลวดซ่อนอยู่ใต้พรม และเดินไฟฟ้า ถ้ามีคนเดินเหยียบบนวงจรไฟฟ้าแรงกดจะทำให้เกิดเสียงสัญญาณ

- วงจรสัมผัส Security Contacts ใช้โลหะเป็นแผ่นหรือปุ่มสัมผัสกันอยู่แล้วเดินกระแสไฟฟ้าถ้าปุ่มโลหะออกจากกัน ทำให้วงจรไฟฟ้าขาดและเกิดเสียงสัญญาณ

- เครื่องตัดความร้อน Heat Detectors ใช้ติดตั้งในส่วนโลหะ เช่น ห้องนิรภัย เพื่อป้องกันการใช้เครื่องเผาเจาะเหล็กด้วยตะเกียงฟู่ มีเครื่องวัดอุณหภูมิถ้าความร้อนขึ้นถึงขีดอุณหภูมิที่ตั้งไว้จะเกิดเสียงสัญญาณ

- การควบคุมประตูทาง Electromechanical Control Locking of Exits ใช้วิธีทางกลศาสตร์และอิเล็กทรอนิกส์ ใช้แม่เหล็กไฟฟ้าเครื่องควบคุมไฟฟ้า เครื่องคักไฟฟ้า นำมาใช้ควบคุมประตู ซึ่งเป็นเครื่องอัตโนมัติ เมื่อเกิดสัญญาณเสียงประตูจะปิดโดยอัตโนมัติ

- เครื่องคักจับ Trap Devices ใช้เครื่องคักจับติดไว้กับวัตถุที่ต้องการคุ้มครอง มีหลายแบบ เช่น แบบใช้เส้นลวด แบบลำแสงรูปในตัวยาวเมื่อวัตถุที่ถูกติดตั้งถูกสัมผัสหรือกระทบกระเทือนจะเกิดเสียงสัญญาณนิยมใช้กับภาพเขียนติด ไร่ข้างรูปถ้ามีคนมาค้ำก็จะเกิดเสียงดัง

### 3) เครื่องเรดาร์ Rada

ใช้วัดความเปลี่ยนแปลงของคลื่นแม่เหล็กที่สะท้อนกลับมาจากการที่วัตถุเคลื่อนที่เข้ามาใกล้แรงคลื่นแม่เหล็กที่สะท้อนกลับจะถูกส่งเข้าเครื่องรับเกิดเป็นเสียงสัญญาณ

4) เทคนิคทางทัศนศาสตร์ Optical Techigver Barriers ใช้ลำแสงพุ่งไปยัง Photo Electric ถ้ามีสิ่งใดผ่านจะทำให้แสงถูกรบกวน ทำให้เกิดสัญญาณเสียงขึ้นอาจใช้ในที่ใดที่หนึ่ง เช่น ทางเดินหรือทางเข้า แต่ควรเป็นอาคารที่อยู่ภายใน

- เครื่องกันด้วยแสง Infra Red Barriers วิธีนี้ดีกว่าแบบ Visible Light โดยลำแสง Infra Red ซึ่งมองไม่เห็นเหมาะที่จะใช้ในส่วนทางเดินเข้าไม่เหมาะกับอาคารภายนอก เพราะอาจมีสัตว์ หรือแมลงทำให้เกิดสัญญาณรบกวนได้

- เครื่องโทรทัศน์ Visible Light Television ใช้กล้องโทรทัศน์จับสิ่งที่ต้องการควบคุมกล้องโทรทัศน์มีหลายแบบใช้ทั้งในอาคารและนอกอาคาร ทนน้ำ ทนความร้อน และความเย็นได้โดยมากใช้กับทางเข้าแต่ต้องมีเจ้าหน้าที่คอยดูที่จอหรืออาจจะต่อเข้ากับเครื่องสัญญาณก็ได้

5) ยามรักษาการณ์ในเวลากลางคืน คือ หลังเวลาปิดแสงต้องมียามรักษาการณ์โดยรอบบริเวณแล้วผลัดเปลี่ยนกันอาจจะเป็น 6-8 ชม. ควรมีมากกว่า 1 คน

- วิธีการควบคุมยามให้ปฏิบัติงานอย่างเคร่งครัดนั้นคือ การให้ตรวจตามจุดต่างๆ ซึ่งมีอุปกรณ์ช่วย ได้แก่

- บัตรเวลา ใช้นาฬิกาอัตโนมัติซึ่งประทับตราหรือเจาะรูลงบัตรเมื่อยามรับเวรจะต้องพิมพ์หรือเจาะรูที่นาฬิกา ซึ่งอยู่ที่ห้องยามและจุดตรวจต่างๆ ที่ได้กำหนดไว้

- การควบคุมโดยนาฬิกา วิธีนี้คือ ระบบโซลิตานานาฬิกาซึ่งมีกระดายนวนบรรจุกุญแจใน ติดตั้งตามจุดต่างๆ ที่ให้ยามตรวจ เมื่อยามไปถึงจุดโซลิตานานาฬิกาเวลาและเลขกุญแจที่ปรากฏอยู่บนนวนกระดายนวนจะบอกได้ว่ายามได้ตรวจจุดๆ นั้นแล้วแต่ต้องมียามปฏิบัติหน้าที่ในห้องยามด้วย

เอกสารนี้เป็นเอกสารที่สงวนไว้สำหรับการใช้งานเพื่อการศึกษาเท่านั้น ไม่อนุญาตให้นำไปใช้ประโยชน์ด้านการค้าไม่ว่ากรณีใดๆ ทั้งสิ้น อีกทั้งห้ามมิให้คัดแปลงเนื้อหา และต้องอ้างอิงถึงเจ้าของเอกสารทุกครั้งที่มีการนำไปใช้

### ค. เจ้าหน้าที่รักษาการณ์

1) มีการอบรมเจ้าพนักงานและวางระเบียบการดูแลรักษาความปลอดภัยของพิพิธภัณฑ์ในด้านการบริหารผู้อำนวยการพิพิธภัณฑ์จะต้องอบรม และปลูกฝังจิตใจเจ้าหน้าที่ให้มีความรัก ห่วงแหน ระวังความปลอดภัยของวัตถุในพิพิธภัณฑ์ทุกขณะจะต้องวางระเบียบข้อบังคับสำหรับผู้เข้าชม เช่น ห้ามผู้เข้าชมนำหีบห่อหรือกระเป๋าเข้าห้องจัดแสดง

ระเบียบสำหรับเจ้าหน้าที่ คือ ยามและพนักงานเฝ้าห้องห้ามพูดคุยกัน และจะต้องเขียนรายงานประจำวัน เป็นต้น

2) งานรักษาความปลอดภัยในเวลาเปิดแสดง โดยเฉพาะเจ้าหน้าที่เฝ้าห้องและเจ้าหน้าที่รักษาการณ์จะมีมากหรือน้อยขึ้นอยู่กับความจำเป็น และลักษณะการออกแบบของตัวอาคาร ถ้ามีการออกแบบห้องเล็กๆ มาก เจ้าหน้าที่ก็จะต้องเพิ่มขึ้นตามลำดับ

3) บันทึกลงเวลาที่สำนักงานกลาง ยามจะใช้กุญแจไขในจุดต่างๆ ที่กำหนดให้เพื่อ ไขกุญแจจะปรากฏเวลา และเลขที่ของตำแหน่งที่ตรวจลงบนแผนกระดาษในห้องยามหรือสำนักงานกลาง

4) การใช้สุนัขช่วยในการเฝ้ายามและช่วยในการดูแลสถานที่ป้องกัน มี 2 ประเภท คือ

- สุนัขทั่วไปที่ได้รับการฝึกฝน
- สุนัขประเภทที่ได้รับการฝึกฝนเพื่อการนี้โดยเฉพาะ

#### 2.3.5 ระบบการป้องกันอัคคีภัย

ในการรักษาความปลอดภัยในประเทศได้มีกฎหมายบังคับไว้เกี่ยวกับรูปของอาคารทางเข้าออกฉุกเฉิน จำกัด จำนวนเข้าไปในอาคาร การเก็บเชื้อเพลิง และการใช้วัตถุไวไฟเหล่านี้ถ้ามีกฎหมายก็ย่อมต้องปฏิบัติให้สอดคล้องตามที่กฎหมายบังคับไว้ ส่วนประเทศใดไม่มีกฎหมายบังคับในการป้องกันไฟ ก็ย่อมต้องคำนึงถึงกฎหรือความจำเป็นดังกล่าว

ระบบสัญญาณเตือนเพลิงไหม้ (Fire Alarm System)

- ระบบสัญญาณเตือนภัยมือ (Manual Alarm System) ประกอบด้วย ปุ่มแจ้งเพลิงไหม้ที่ต่อ ไปยังแผงสัญญาณภายในห้องรักษาความปลอดภัย โดยติดฝังปุ่มกดและกริ่งตามจุดต่างๆ ภายในอาคารที่เห็นได้ง่าย

- ระบบสัญญาณเตือนอัคคีภัยอัตโนมัติโดยให้ใช้อุปกรณ์ตรวจจับควันไฟ (Smoke Detector) และอุปกรณ์จับความร้อน (Hot Detector) โดยอุปกรณ์ของสัญญาณ แจ้งเพลิงไหม้ใหม่ไปยังแผงเจ้าสัญญาณซึ่งจะทำให้ผู้ควบคุมอาคาร ทราบเขตและห้องที่เกิดไฟไหม้

เอกสารนี้เป็นเอกสารที่สงวนไว้สำหรับการใช้งานเพื่อการศึกษาเท่านั้น ไม่อนุญาตให้นำไปใช้ประโยชน์ด้านการค้า ไม่ว่ากรณีใดๆ ทั้งสิ้น อีกทั้งห้ามมิให้คัดแปลงเนื้อหา และต้องอ้างอิงถึงเจ้าของเอกสารทุกครั้งที่มีการนำไปใช้

### 2.3.5.1 ระบบดับเพลิง

ควรแบ่งพื้นที่ใช้สอยภายในอาคารตามอัตราการเสี่ยงต่ออัคคีภัย และ ความสำคัญของสิ่งของที่อยู่ภายในห้องนั้นๆ ทุกพื้นที่ของอาคารต้องสามารถรับการดับเพลิงได้อย่างทั่วถึงทั้งระบบไม่อัตโนมัติและระบบอัตโนมัติเพื่อให้ความปลอดภัยสูงสุดแก่ผู้ใช้และ ศิลปะวัตถุในพิพิธภัณฑ์

- ระบบใช้น้ำดับเพลิง ใช้ในส่วนสำนักงานทั้งหมด ส่วนบริการใน สาธารณะและส่วนห้องประชุม และส่วนไม่มีวัสดุจะเกิดการเสียหายจากน้ำ ใช้ระบบดับเพลิงแบบ สายดับเพลิงและเครื่องดับเพลิงแบบหิ้ว (Portable Fire Exfing) ที่ใช้ผงเคมีหรือก๊าซ คาร์บอนไดออกไซด์ ไม่ใช่ระบบหัวฉีดน้ำอัตโนมัติ (Sprinkler) เพราะจะเป็นการสิ้นเปลืองสำหรับ อาคารราชการและโครงการที่ไม่ใหญ่มาก

- ระบบดับเพลิงด้วยสารเคมีใช้ระบบดับเพลิงอัตโนมัติด้วยก๊าซฮา ลอน (Halon) ในบริเวณที่ต้องการดับเพลิงได้อย่างรวดเร็ว โดยที่ไม่เกิดความเสียหายใดๆ กับ สิ่งของในห้อง ได้แก่ ห้องแสดง นิทรรศการ ห้องเครื่องไฟฟ้า และห้องศูนย์รักษาความปลอดภัย

การใช้ก๊าซฮาโลนดังกล่าว ยังไม่เป็นอันตรายต่อชีวิตของผู้ที่ต้องอยู่ในที่ เกิดเพลิงไหม้ระบบดับเพลิงด้วยก๊าซนี้จะทำงานด้วยการฉีดก๊าซออกมาเมื่อได้ถูกกระตุ้นจาก อุปกรณ์ตรวจจับควัน (Smoke Detector)

### 2.3.5.2 ชนิดและประเภทของอุปกรณ์ป้องกันอัคคีภัยแบ่งออกเป็น

ก. เครื่องดับเพลิงแบบหิ้ว (Portable Extinguisher) เป็นอุปกรณ์ที่มี ประโยชน์มากที่สุด ลักษณะพิเศษ คือสามารถหยิบใช้ได้สะดวกสามารถติดตั้งไว้ได้ทุก สถานที่แบ่งตามลักษณะของสารที่ใช้ดับเพลิงได้ 6 ประเภท คือ

1) แบบน้ำ (Plain Water) เป็นสารดับเพลิงที่ดี เนื่องจากช่วยลดความร้อน ยังทำหน้าที่คุมเพลิงได้อีกด้วย แต่ถ้านำมาใช้ดับอุปกรณ์ไฟฟ้าอาจเกิดความเสียหายได้

2) แบบคาร์บอนไดออกไซด์ (Carbondioxide) ใช้ดับเพลิงอุปกรณ์ ไฟฟ้าได้ดี จะถูกฉีดมาในรูปของน้ำแข็งแห้งมีอุณหภูมิเย็นจัดทำหน้าที่ลดความร้อนและระเหยได้ เร็ว

3) แบบผงเคมีแห้ง (Dry Powder of Dry Chemical) ชนิดนี้ใช้ดับเพลิง ได้ทั่วไป ทำหน้าที่ควบคุมเพลิงให้ดับและป้องกันไม่ให้เพลิงลุกขึ้นมาใหม่ สารเคมีที่นิยมใช้คือโม โนแอม โมเนียมฟอสเฟต

เอกสารนี้เป็นเอกสารที่สงวนไว้สำหรับการใช้งานเพื่อการศึกษาเท่านั้น ไม่อนุญาตให้นำไปใช้ประโยชน์ด้านการค้า ไม่ว่ากรณีใดๆ ทั้งสิ้น อีกทั้งห้ามมิให้คัดแปลงเนื้อหา และต้องอ้างอิงถึงเจ้าของเอกสารทุกครั้งที่มีการนำไปใช้

4) แบบโฟม (Foam) ลักษณะเป็นฟองเหมาะสำหรับการดับเพลิงที่เกิดจากน้ำมันเชื้อเพลิงจะทำหน้าที่ควบคุมผิวหน้าของน้ำมันไว้

5) แบบน้ำยาเหลวระเหย (Vaporizing Liquid) โดยมากเป็นพวกฮาโลจิเนท ไฮโดรคาร์บอน หรือเรียกว่า ฮาลอน มีคุณสมบัติในการดับเพลิงได้ไว และไม่เป็นพิษแต่ไม่เหมาะกับงานกลางแจ้งหรือบริเวณที่มีลม

#### ข. แบบ Stand Piper พร้อม Fire House

เป็นระบบป้องกันอัคคีภัยสำหรับอาคารที่มีความสูงเกินกว่า 7 ชั้น หรืออาคารที่ดับเพลิงเข้ายาก การติดตั้งท่อดับเพลิงภายในอาคารประกอบด้วยท่อยื่นในแนวดิ่ง ซึ่งติดตั้งจากเครื่องสูบน้ำดับเพลิงขึ้นไปสู่หลังคาหรือดาดฟ้าของอาคารและทุกๆ ชั้นจะมีหัวท่อย่น้ำสำหรับสายสูบน้ำดับเพลิงเตรียมไว้ (Fire House)

หัวจ่ายท่อย่น้ำโดยทั่วไป จะมีขนาดเส้นผ่าศูนย์กลาง 2 1/2 นิ้ว และใช้สายสูบน้ำ 1/2 นิ้ว ท่อดับเพลิงที่เดินอยู่ภายในอาคารเราจำแนกออกเป็น 2 ประเภท คือ

1. ประเภทไม่มีน้ำ (IRY)
2. ประเภทมีน้ำ (Wet)

ความเหมาะสมสำหรับงานประเภทต่างๆ

1. ระบบที่ใช้น้ำ เหมาะสำหรับสถานที่ทำงาน ห้างสรรพสินค้า คุณสมบัติของน้ำ คือ ช่วยลดความร้อนและไอน้ำยังทำหน้าที่คุมเพลิงได้อีกด้วย แต่ไม่สามารถที่จะใช้ดับน้ำมันหรือไฟฟ้าช็อต

2. ระบบใช้ผงเคมี เหมาะสำหรับโรงงานประเภท ทำสี อบถังเก็บสี สารเคมีติดไฟ เมื่อดับเพลิงแล้วจะมีสารเคมีหลงเหลืออยู่ต้องทำความสะอาดภายหลัง โดยทั่วไปเป็นสารเคมีที่ไม่เป็นพิษ เหมาะสำหรับห้องครัว

3. ระบบที่ใช้ก๊าซคาร์บอนไดออกไซด์ เหมาะสำหรับโรงงาน ห้องเครื่องห้องอุปกรณ์ไฟฟ้าไม่เหมาะสำหรับห้องคอมพิวเตอร์หรือห้องอับ เพราะคาร์บอนไดออกไซด์เป็นก๊าซที่ไม่ช่วยในการหายใจ

4. ระบบที่ใช้ก๊าซเฮล론 1301 เหมาะสำหรับอุปกรณ์ไฟฟ้าห้องเก็บทรัพย์สินที่มีราคาแพง โดยเฉพาะอย่างยิ่งห้องคอมพิวเตอร์เพราะเป็นก๊าซที่ไม่เป็นพิษ ไม่มีสี ไม่มีกลิ่น

#### ค. ระบบป้องกันเพลิงอัตโนมัติ

เป็นระบบที่ถูกจัดขึ้นมาเพื่อลดข้อผิดพลาดต่างๆ ของระบบป้องกันเพลิงแบบเดิม ระบบเพลิงอัตโนมัติจะทำหน้าที่เหมือนยามที่ดี มีประสิทธิภาพ ในการทำงานสูงหากเกิด

เอกสารนี้เป็นเอกสารที่สงวนไว้สำหรับการใช้งานเพื่อการศึกษาเท่านั้น ไม่อนุญาตให้นำไปใช้ประโยชน์ด้านการค้าไม่ว่ากรณีใดๆ ทั้งสิ้น อีกทั้งห้ามมิให้คัดแปลงเนื้อหา และต้องอ้างอิงถึงเจ้าของเอกสารทุกครั้งที่มีการนำไปใช้

เพลิงไหม้ขึ้นก็จะทำหน้าที่ดับเพลิงได้อย่างถูกต้องและใช้เวลารวดเร็วซึ่งสามารถลดความเสียหายที่เกิดขึ้นให้น้อยลงได้

ลักษณะโดยทั่วไปของระบบป้องกันเพลิงอัค โนมัติแบ่งเป็น 2 ส่วน คือ

1. ส่วนเตือนภัย (Fire Alarm System) เป็นส่วนที่คอยทำหน้าที่ตรวจจับเพลิง แล้วส่งสัญญาณเตือนภัยให้ดังขึ้น ทำหน้าที่ตรวจเพลิงที่อาจเกิดขึ้นและส่งเสียงระฆังแจ้งเหตุให้ทำงานพร้อมๆ กัน และส่งสัญญาณให้ส่วนดับเพลิงฉีดสารดับเพลิง ส่วนเตือนภัยควรแยกตัวสำรองไว้อยู่เสมอ

2. ส่วนดับเพลิง ส่วนนี้ทำหน้าที่ดับเพลิงที่เกิดขึ้น ระบบเตือนภัยแบบนี้จะส่งสัญญาณที่ถึงบรรจุดสารดับเพลิงทำให้สารในถังวิ่งออกมาเข้าท่อ แล้วฉีดออกไปที่หัวฉีดเพื่อทำการดับเพลิงที่เกิดขึ้น

### 2.3.6 การใช้สีในการตกแต่ง

ได้แยกออกเป็น 2 วรรณะใหญ่ๆ คือ

1. สีอบอุ่น เป็นสีที่มีช่วงคลื่นยาวคือ สีแดงและสีเหลือง หรือสีเชิงประกอบที่มีทั้ง 2 สีเจือปนอยู่ สีอบอุ่นเมื่อจ้องมองดูนานๆ จะรู้สึกเหมือนคลื่นใกล้เข้ามา

2. สีเย็น เป็นสีที่มีช่วงคลื่นสั้นคือ สีเขียวและสีน้ำเงิน ประกอบที่มี 2 สีนั้นเจือปนอยู่เมื่อจ้องมองดูจะรู้สึกเหมือนห่างออกไป

สีโดยทั่วไป มีลักษณะต่างๆ ที่สำคัญดังนี้

1. สีที่มีคุณลักษณะสำคัญ 3 ประการ คือ

- Hue คือ สีที่มีตำแหน่งในสเปกตรัม เช่น น้ำเงิน แดง เหลือง

- Value คือ ความอ่อนแก่ของสี

- Chrome คือ สีที่แตกต่างกันด้วยความเข้มของสี เช่น สีแดงกับ

ชมพู ที่เป็นสีเดียวกันแต่มีสีแดง มีความเข้มของสีมากกว่า

2. สีที่ช่วยให้ทัศนวิสัยที่แจ่มใสที่สุดเมื่อนำมาใช้ดังนี้

- สีอ่อนตัดกับสีแก่ (ค่าแปรเปลี่ยนของสี)

- สีอ่อนตัดกับสีสดใส

- สีอ่อนตัดกับสีเขียว

- สีสดใสตัดกับสีสดใส

3. สีที่ตัดกันเองตามปกติ

- สีเหลืองบนพื้นน้ำเงิน

- สีส้มบนพื้นน้ำตาล









เอกสารนี้เป็นเอกสารที่สงวนไว้สำหรับการใช้งานเพื่อการศึกษาเท่านั้น ไม่อนุญาตให้นำไปใช้ประโยชน์ด้านการค้าไม่ว่ากรณีใดๆ ทั้งสิ้น อีกทั้งห้ามมิให้คัดแปลงเนื้อหา และต้องอ้างอิงถึงเจ้าของเอกสารทุกครั้งที่มีการนำไปใช้

4. สีสามารถทำให้เห็นว่าใกล้เข้ามาหรือห่างออกไป
5. สีที่เมื่อเราใช้เนื้อที่มากๆ แล้วไม่น่าดูนั้น ถ้าใช้แต่เพียงเล็กน้อยอาจทำให้น่าสนใจมากขึ้น
6. เมื่อใช้สีเข้มจัดคู่กับสีอ่อนจัดจะทำให้แลเห็นได้เด่นชัดมีชีวิตชีวากว่าใช้สีที่มีค่าของความเข้มหรือจางใกล้เคียงกันมาก

7. หลักในเรื่องของสีคือ ควรจะต้องมีสีชนิดใดชนิดหนึ่ง ปรากฏเด่นออกมามากกว่าที่จะเป็นสีอุ่นหรือสีเย็น การใช้สีที่ไม่ใช่ออย่างหนึ่ง คือ แต่ละสีใช้ในปริมาณที่เท่ากันทั้งหมด ถ้าปริมาณหรือเนื้อที่ของสีเปลี่ยนไป สีของวัตถุเปลี่ยนไป สีที่กินที่มากย่อมเด่นกว่า นอกจากนี้ยังขึ้นอยู่กับการแปรเปลี่ยนความสทไสของสีด้วย

8. สีแต่ละสีจะให้ความรู้สึกแตกต่างกันไป

ความรู้สึกของมนุษย์ที่มีต่อสีต่างๆ

- |   |           |  |
|---|-----------|--|
|    | สีแดง     | ทำให้รู้สึกอบอุ่น ร้อนแรง กระตุ้นให้ตื่นกลัว น่ากลัว |
|   | สีส้ม     | เร้าใจ อบอุ่น ค่อนข้างแรงและบาดตา                    |
|  | สีชมพู    | ร่าเริง บริสุทธิ์ ไร้เดียงสา                         |
|  | สีเหลือง  | ร่าเริงเบิกบาน ปรากฏเปลืองและเกิดผละกำลัง            |
|  | สีเขียว   | ชุ่มชื้น กระปรี้กระเปร่า สดชื่นมีชีวิตชีวา           |
|  | สีน้ำเงิน | สง่าผ่าเผย วังเวง สงบเยียบลึก เยือกเย็น              |
|  | สีม่วง    | สงบเยียบ เลื่อยซา หดหู่ เมื่อยสยดดา                  |
|  | สีน้ำตาล  | อบอุ่น แห้งแล้ง มั่นคงและเศร้า                       |
|  | สีเทา     | เยียบขรึม สุภาพ เกียรติยศ สันติภาพ                   |

9. การใช้สีมากเกินไปทำให้เบื่อเร็ว

10. สีฉูดฉาด จะให้ความรู้สึกตื่นตัวในการพบเห็น เพียงชั่วระยะเวลา

สั้นๆ เท่านั้น

11. ในเนื้อที่กว้างไม่ควรทาด้วยสีสดคนอกจากสีอ่อนและลดค่าของสีแล้วสรุป การใช้สีในการตกแต่งภายใน

1. ไม่ควรใช้สีที่มีเงาสะท้อน เช่น สีน้ำมัน สีอะครายบิคส์ ควรใช้สีพลาสติก
2. การไล่วังจรสี ควรใช้น้ำหนักของสีที่อยู่ใกล้เคียงกัน
3. ไม่ควรใช้สีที่จัดชิด หรือหม่นหมองเกินไป

เอกสารนี้เป็นเอกสารที่สงวนไว้สำหรับการใช้งานเพื่อการศึกษาเท่านั้น ไม่อนุญาตให้นำไปใช้ประโยชน์ด้านการค้าไม่ว่ากรณีใดๆ ทั้งสิ้น อีกทั้งห้ามมิให้คัดแปลงเนื้อหา และต้องอ้างอิงถึงเจ้าของเอกสารทุกครั้งที่มีการนำไปใช้

4. การใช้สีตกแต่งภายในนั้นในบริเวณกว้างๆ เช่น พื้น ผนังเพดาน ควรใช้สีที่ให้ความรู้สึกสวยงาม ไม่ฉูดฉาดเกินไป เพียงแต่เน้นหรือใช้สีสดที่เร่งเร้าความรู้สึกในบริเวณที่ไม่กว้างนัก

5. ภายในห้องมีปริมาณของแสงสว่าง ย่อมขึ้นอยู่กับคุณภาพในการสะท้อนแสงของสีจากผนัง พื้นและเพดานควรใช้สีที่มีอัตราการสะท้อนแสง

- เพดาน	80	%
- ผนังตอนบนถึงขอบล่างหน้าต่าง	70-80	%
- ผนังตอนใต้ขอบล่างหน้าต่างลงมา	50-60	%
- พื้น	20-30	%

สี	อัตราการสะท้อน	สี	อัตราการสะท้อน
ขาว	84%	อลูมิเนียม	41%
เทาอ่อน	72%	โค้กแก่	10%
เขียวอ่อน	70%	เขียวเข้ม	4%
สีงาช้าง	65%	ขาวธรรมดา	80%
เหลืองน้ำตาล	56%	สีงาช้างอ่อน	71%
เทาเข้มมุก	53%	ชมพูอ่อน	70%
เทาปานกลาง	43%	เหลืองอ่อน	65%
เขียวเปลือกมะนาว	51%	น้ำเงินปนเขียวอ่อน	54%
เทาแก่	20%	เขียวตองอ่อน	51%
เทา	34%	แดงเข้ม	10%
กุหลาบแก่	21%	ดำ	2%
ครีม	65-75%	น้ำเงินแก่	10-20%
น้ำตาล	8-12%	ชมพูอมม่วง	60-65%

### 2.3.7 วัสดุ

ที่ใช้กับอาคารสาธารณะ เช่น อาคารสำนักงาน อาคารสมาคม อาคารพิพิธภัณฑ์ ส่วนใหญ่จะต้องมีคุณสมบัติทนถาวร ราคาไม่แพงจนเกินไปอีกทั้งง่ายต่อการทำความสะอาด ประหยัดต่อการดูแลรักษาวัสดุที่ทำให้ ความรู้สึกไม่เบื่อง่าย จึงขอจำแนกวัสดุออกเป็นประเภทต่างๆ ดังนี้

เอกสารนี้เป็นเอกสารที่สงวนไว้สำหรับการใช้งานเพื่อการศึกษาเท่านั้น ไม่อนุญาตให้นำไปใช้ประโยชน์ด้านการค้า ไม่ว่าจะกรณีใดๆ ทั้งสิ้น อีกทั้งห้ามมิให้คัดลอกเนื้อหา และต้องอ้างอิงถึงเจ้าของเอกสารทุกครั้งที่มีการนำไปใช้

1. วัสดุประเภทหิน เหมาะสมกับการตกแต่งไม่ว่าจะปูพื้น หรือกรุผนัง กับอาคารสาธารณะเพราะสามารถที่จะนำไปขัดให้เป็นมัน ได้ง่ายต่อการทำความสะอาดนอกจากนี้ ยังคงทนต่อสภาพดินฟ้าอากาศ แต่ควรหลีกเลี่ยงหินที่มีผิวขรุขระ

วัสดุประเภทหินนี้ สามารถที่จะแบ่งได้เป็นชนิดดังนี้

- หินอ่อน ทนต่อความสกปรกได้ดี ทนต่อสารเคมีบางชนิด เหมาะแก่การปูพื้นและกรุผนังเพราะทำให้ดูหรูหรามีคุณค่ามีสีให้เลือกหลายสี เช่น สีชมพู สีเทา สีขาว สีครีม สีฟ้า เป็นต้น

- หินแกรนิต เมื่อนำไปขัดเงาจะมีลักษณะคล้ายหินอ่อน มีความแข็งแรงทนทานบำรุงรักษาและทำความสะอาดง่าย

- หินชนวน มีสีต่างๆ ให้เลือกได้แก่สีดำ สีฟ้า สีเทา และสีน้ำตาล มีราคาแพงอยู่บ้างแต่ดูแลรักษาง่าย

- หินหล่อ เหมาะสมกับภายนอกอาคาร ได้แก่วัสดุประเภทหินผสมกบซีเมนต์ที่มีค่าน้อยกว่าหินแท้ๆ แต่มีความงามทนทาน และบำรุงรักษาได้ง่ายเท่ากับหินแท้

- ศิลาทรายประดิษฐ์ Stonart เป็นแผ่นศิลาทรายประดิษฐ์ที่ประยุกต์ ลวดลายพื้นผิว และสีต้นตามธรรมชาติของศิลาทราย โดยใช้แนวคิดเทคโนโลยีเหมาะสม (Appropriatr Technology) ในการสร้างทรายประดิษฐ์ขึ้น ผลิตจากแร่โลหะหลายๆ ส่วนผสมกัน โดยมีวัสดุที่สำคัญอีกอย่างหนึ่งคือ เม็ดทรายที่เลือกสรรจากแหล่งวัตถุดิบโดยเฉพาะ มีคุณสมบัติที่ดีกว่าหินทรายธรรมชาติอยู่หลายประการ อาทิ ในเรื่องของลวดลาย(Patterns) ความหนาแน่นของเนื้อมวลจะไม่มากเท่ากับศิลาดจริง (น้อยกว่าประมาณ 20 เปอร์เซ็นต์) จึงสามารถตัดแต่งได้ด้วยเครื่องมือพื้นฐาน และน้ำหนักเฉลี่ยต่อตารางเมตรก็น้อยกว่า สามารถนำมาใช้งานตกแต่งอาคารสถานที่ทั้งภายในและภายนอก หรือการตกแต่งจัดสวนมีความสวยงามแบบธรรมชาติ แข็งแรงทนทาน น้ำหนักเบา มีโทนสีให้เลือก 5 สี คือ สีทราย สีทรายอมส้ม เขียว เทาขาว และสีขาว

- วัสดุปะเภทฉาบเคลือบพิเศษ Color Stone Product Texture Coating เป็นวัสดุเคลือบผิวผนังที่ให้สีต้นและสีคล้ายหินธรรมชาติ ติดตั้งได้ง่ายผสมวัสดุกับน้ำที่หน้างาน คนทวน กันน้ำทำความสะอาดได้

- Ceramitz Product Texture Coating With Colored Quartz Sand ผลิตภัณฑ์เคลือบผิวมีส่วนผสมของผลึกควอทซ์สีผสมในอะคลิลิก เรซิน ผิวคล้ายหินทรายสามารถตกแต่ง ได้ทั้งภายในและภายนอก บนพื้นผิวทุกชนิดไม่ว่าจะเป็นปูนฉาบคอนกรีต หรือแผ่นยิปซัม

2. วัสดุประเภทดินเผาวัสดุประเภทดินเผา เช่น อิฐ กระเบื้อง สามารถใช้กรุพื้นและผนัง ที่มีราคาค่อนข้างที่จะถูกกว่าวัสดุประเภทหิน ทนทานต่อดินฟ้าอากาศ ทนต่อการ

เอกสารนี้เป็นเอกสารที่สงวนไว้สำหรับการใช้งานเพื่อการศึกษาเท่านั้น ไม่อนุญาตให้นำไปใช้ประโยชน์ด้านการค้าไม่ว่ากรณีใดๆ ทั้งสิ้น อีกทั้งห้ามมิให้คัดแปลงเนื้อหา และต้องอ้างอิงถึงเจ้าของเอกสารทุกครั้งที่มีการนำไปใช้

สีกร่อนบำรุงรักษาง่าย ตลอดจนมีสีและลวดลายให้เลือกได้มากกว่า ดังจะกล่าวเป็นชนิดดังต่อไปนี้

- อีฐ สามารถนำมาใช้ด้วยสีธรรมชาติของมัน ซึ่งใช้ได้ภายในและภายนอกมีหลายราคา สีแดง สีแสด สีเทา สีเหลือง สีขาว ราคาถูกกว่าหินหากใช้อย่างถูกวิธีก็ง่ายต่อการบำรุงรักษา

- กระเบื้อง มีทั้งแบบเคลือบและแบบไม่เคลือบส่วนมากใช้กรุเสาผนังและพื้นทำความสะอาดได้ง่าย

3. วัสดุประเภทผสมเหลว ไม่ว่าจะเป็นวัสดุที่ใช้เชื่อมต่่ออิฐ หรือใช้ฉาบหน้าของผนังและพื้น ย่อมมีวัสดุที่ใช้กันมาก และจำเป็นสำหรับอาคารเนื่องจากการกรุวัสดุผนังหรือพื้น ย่อมต้องการวัสดุเหล่านี้ เช่นอิฐ หิน กระเบื้อง เป็นต้น วัสดุผสมเหลวเหล่านี้ยังแบ่งออกเป็นดังนี้

- Plaster And Strucco ปูนฉาบเป็นวัสดุที่คงทนและประหยัดมาก ยกต่อการดูแลรักษา ไม่อ่อนตัวต่อการเปลี่ยนแปลงเหมาะกับผนังที่อยู่โดยรอบอาคารซึ่งเป็นผนังชั้นนอกปัญหา คือ ต้องทาสีบ่อย เมื่อมีการทาทับบมากๆ จะทำให้เกิดรอยร้าว แล้วสีจะลอกไม่น่าดู

- คอนกรีตเปลือย ปัจจุบันนำเอามาตกแต่งผนังในลักษณะคอนกรีตเปลือยฉาบด้วยสีปูนแต่มี ข้อเสีย คือดูแลรักษาลำบาก นอกจากนี้ยังทำให้เกิดความรู้สึกไม่น่าเข้าใกล้เนื่องจากมีพื้นผิวที่หยาบ มักใช้เฉพาะภายนอกอาคารเป็นส่วนใหญ่

- หินขัด ผสมระหว่างเม็ดหินอ่อนมาผสมกับปูนแล้วขัดด้วยเครื่องให้เรียบ เพื่อป้องกันการแตกร้าว ในพื้นที่กว้าง เนื่องจากการยึดหดตัวจึงต้องฝังเส้นทองเหลืองเป็นตารางไว้ว่าจะเดินเส้นพลาสติก หรืออลูมิเนียมก็ได้ให้ความมั่นใจว่า คงทนและทำความสะอาดได้ง่ายสามารถใช้กับผนังและเสาได้อีกด้วย

4. วัสดุประเภทไม้ เป็นวัสดุที่ใช้ในการตกแต่ง สามารถที่จะนำมาใช้กับการกรุผนัง เพดานหรือพื้นก็ได้ ตลอดจนเฟอร์นิเจอร์ต่างๆ โดยใช้ผลลัทธิจากไม้ เช่น ไม้จริงไม้อัดแผ่นกันความร้อน เสียงและป้องกันไฟ เป็นต้น วัสดุประเภทไม้จุดเด่น คือ ยึดหยุ่นต่อการเปลี่ยนแปลง และไม่มีเสียงกึกก้องขณะการก่อสร้างสามารถประกอบได้เร็วจาตุถูกสามารถรื้อถอนได้อย่างรวดเร็ว และนำมาประกอบใหม่ได้ ให้ความงดงามทนทานพอสมควรไม้สามารถแยกได้ดังนี้

- ไม้ธรรมชาติ สามารถที่นำมาแปรรูปใช้ได้กับงานต่างๆ มากมาย มีความงดงามในธรรมชาติของมันเองใช้ได้กับการทำโครงการต่างๆ เรืองเรื่อน ฉากกั้นต่างๆ

เอกสารนี้เป็นเอกสารที่สงวนไว้สำหรับการใช้งานเพื่อการศึกษาเท่านั้น ไม่อนุญาตให้นำไปใช้ประโยชน์ด้านการค้าไม่ว่ากรณีใดๆ ทั้งสิ้น อีกทั้งห้ามมิให้คัดแปลงเนื้อหา และต้องอ้างอิงถึงเจ้าของเอกสารทุกครั้งที่มีการนำไปใช้

- ไม้อัด มีหลายประเภทแล้วแต่จะเลือกใช้ เช่น ไม้อัดสัก ไม้อัดยาง ไม้อัดมะปิง ตลอดจนมีความหนาให้เลือกได้ตั้งแต่ 4 มม. – 6 มม. – 10 มม. – 20 มม. ใช้กับการกรุผนังหรือเพดาน ตลอดจนเครื่องเรือนต่างๆ คุณสมบัติพิเศษคือ สามารถที่จะนำมาข้อมสีได้หรือพ่นทาสีได้

- Wall Board ได้แก่ วัสดุที่อัดประสานกันจากเศษไม้หรือเยื่อไม้กับกาวมีขนาดต่างๆ น้ำหนักเบาราคาถูก

5. วัสดุกรุผนัง วัสดุประเภทนี้ได้แก่กระดานติดผนัง แผ่นวีเนีย วอลเปเปอร์ หรือวอลล์โฟโต้ เป็นต้น สามารถที่จะนำไปใช้กับการตกแต่งบางส่วนของผนังได้มีทั้งสีและลวดลายต่างๆ ที่เหมาะสมแก่การใช้งานแต่ละประเภท แต่ข้อเสียคือ ทำความสะอาดยาก

6. วัสดุประเภทโลหะ วัสดุประเภทนี้นำมาใช้อย่างแพร่หลายกับโครงสร้าง หรือเครื่องเรือนแต่ละประเภทของมันมีผิวและสีแตกต่างกัน วัสดุที่นิยมนำมาใช้ เช่น

- อลูมิเนียม โลหะชนิดนี้ทนต่อสภาพต่างๆ ได้ดี มีความมันวาวสามารถนำไปใช้กับอุปกรณ์สำหรับห้างสรรพสินค้า

- บรอนซ์ เป็นโลหะแข็งได้รับความนิยมมาก ในการตกแต่งหน้าร้าน เช่น เดินฝ้าเพดาน ราคาแพง ต้องหมั่นคงดูแลรักษาจึงไม่ค่อยนิยมใช้เท่ากับอลูมิเนียมแต่อาจใช้แสดงความหรูหราฟุ่มเฟือย

- เหล็กกล้า ใช้ในโครงสร้างของช่วงค้ำทั่วไป มักจะซ่อนอยู่ในโครงสร้าง เช่น ในเสาคานตลอดจนพื้นคอนกรีต ใช้กับอุปกรณ์การขายเครื่องไฟฟ้า

- โลหะผสม ชนิดเดียวที่ทนต่อสภาพอากาศทุกชนิด ก็คือ เหล็กปลอดสนิม ทำความสะอาดได้ง่ายสามารถใช้ในอุปกรณ์การจำหน่ายสินค้าและมีความชื้นมากๆ ใช้กรุผนังและประดิษฐ์ตัวอักษร เป็นที่นิยมกันมาก

#### 7. วัสดุอื่นๆ

- กระจก ปัจจุบันมีบทบาทสำคัญในการตกแต่งเป็นอย่างมาก เนื่องจากให้ความรู้สึกโปร่งแสงและทนไฟ เช่น ใช้ในส่วนของหน้าต่าง ตู้กระจก ภายในตัวอาคาร ให้ความรู้สึกคล้ายความอึดอัด ของสถานที่ลงได้

- ฝ้า สามารถที่จะนำมาใช้กับการกรุและบุเครื่องเรือน และฝ้าบาน ซึ่งมักจะอยู่ในรูปแบบของการตกแต่งชั่วคราว

- พลาสติก เป็นวัสดุที่ใหม่ และทันสมัย ทนน้ำราคาไม่แพงนัก วัสดุประเภทฟอไมก้า มีบทบาทในการทำเครื่องเรือนมาก เช่น เป็นวัสดุสามารถดัดโค้งได้ตามใจชอบเหมาะแก่การนำมากรุผนังประตู และพื้น โตะสามารถกันน้ำและทนความร้อนได้

เอกสารนี้เป็นเอกสารที่สงวนไว้สำหรับการใช้งานเพื่อการศึกษาเท่านั้น ไม่อนุญาตให้นำไปใช้ประโยชน์ด้านการค้าไม่ว่ากรณีใดๆ ทั้งสิ้น อีกทั้งห้ามมิให้ดัดแปลงเนื้อหา และต้องอ้างอิงถึงเจ้าของเอกสารทุกครั้งที่มีการนำไปใช้

- สีวัสดุเคลือบ การย้อมไม้ สีทาเป็นวัสดุที่คงทนน้อยที่สุด จุดที่แออัด มักมีการสัมผัสบ่อยๆ ดังนั้น บริเวณเหล่านี้ควรกรุวัสดุชนิดอื่นที่มีความคงทนต่อความสกปรกแทน เช่น ไม้หินหรือโลหะ หรือพลาสติกวัสดุเคลือบ เช่น แลคเกอร์ สามารถให้ความคงทน มากกว่าสีทาที่สามารถลดค่าดูแลและรักษาเองได้

### 2.3.8 วัสดุตกแต่ง

วัสดุตกแต่งเป็นส่วนหนึ่งของโครงการแต่ละชนิดต่างมีคุณสมบัติ ข้อดี ข้อเสีย ขนาดของการใช้สอยต่างๆ กัน ไปดังนี้

#### 1. วัสดุปูพื้นทั่วไป



เอกสารนี้เป็นเอกสารที่สงวนไว้สำหรับการใช้งานเพื่อการศึกษาเท่านั้น ไม่อนุญาตให้นำไปใช้ประโยชน์ด้านการค้า ไม่ว่าจะกรณีใดๆ ทั้งสิ้น อีกทั้งห้ามมิให้คัดแปลงเนื้อหา และต้องอ้างอิงถึงเจ้าของเอกสารทุกครั้งที่มีการนำไปใช้

วัสดุ	คุณสมบัติ	ที่ใช้	ข้อดี	ข้อเสีย
หินเกล็ดขัดมัน	- ให้ความรู้สึก แข็ง มักแตก ร้าวได้ ปูเป็น พื้นเดียวกัน	- บันไดภายนอก ทั่วไป อาคาร พยาบาล ห้องน้ำโถงทาง เข้า	- ทนทาน ทำความสะอาด ง่าย	- ไม่เก็บเสียง
กระเบื้องดินเผา	-ทนการสึกกร่อน ดีให้ความรู้สึก อบอุ่น	-ใช้งานหนักมาก ในบริเวณที่ ต้องการความ ทนทานในที่พัก อาศัย	-แข็งแรงทนทาน ทนน้ำ น้ำมัน กรด -ทนด่าง ไขมัน	-ไม่ทนด่าง ไม่เก็บเสียง
กระเบื้องเคลือบ	-ให้ความรู้สึกเย็น คล้ายกระเบื้อง ดินเผา	-ใช้ในงานรักษา ความสะอาด ได้ง่าย	-สารเคมี ทำความสะอาด ง่าย - ทนการขีดข่วน	-ไม่เก็บเสียง ถูก กรดจะเกิดรอย
หินอ่อน	-ให้ความรู้สึกเย็น สบาย มีหลาย ขนาดให้ความ สว่างงาม	-งามหนักปาน กลางถึงหนัก	-มีความทนทาน ทั้งน้ำมัน และ ด่าง	-ราคาแพง ไม่เก็บเสียง ไม่ทนกรด
หินกาบ	- ทนทานมาก ใช้ได้ทั้งงาน ตกแต่งและงาน หนัก	- งานหนักหรือ งานตกแต่งทั้ง ภายในและ ภายนอก	มีความทนทาน ทั้งน้ำมันและด่าง	ไม่ทนกรด

เอกสารนี้เป็นเอกสารที่สงวนไว้สำหรับการใช้งานเพื่อการศึกษาเท่านั้น ไม่อนุญาตให้นำไปใช้ประโยชน์ด้านการค้า  
ไม่ว่ากรณีใดๆ ทั้งสิ้น อีกทั้งห้ามมิให้คัดแปลงเนื้อหา และต้องอ้างอิงถึงเจ้าของเอกสารทุกครั้งที่มีการนำไปใช้

วัสดุ	คุณสมบัติ	ที่ใช้	ข้อดี	ข้อเสีย
พื้นหินขัด	ทำงานเก็ล็ดหิน อ่อนผสมซีเมนต์ ลื่น ขัดเงาได้ ให้ ความรู้สึกเย็น	งานปากกลางถึง หนัก	ทนทานมาก รักษาง่าย สะอาด ดูเรียบร้อย	ไม่ทนกรด ไข น้ำมัน ไม่เก็บ เสียง
แผ่นพีวีซี	มีความยืดหยุ่น ตัวดีเป็นฉนวนดี	ใช้งานหนักมาก เหมาะกับงาน ตกแต่ง ปะพื้น หน้า	กันความชื้น ทน ความเค็ม ได้ดี	ความร้อนจะทำ ให้เสียรูป
พรม	แบ่งได้ตามชนิด ประเภทของพรม คือพรมขนสัตว์, พรมจากฝ้าย, พรมจาก ใยสังเคราะห์	สถานที่ต้องการ ความหรร ว	เก็บเสียงป้องกัน เสียงสะท้อนไม่ ลื่นนำสัมผัส	ทำความสะอาด ยาก บางชนิดติด ไฟง่าย
กระเบื้องยาง	เหมือนแผ่นยาง ชนิดพื้น ทำความ สะอาดง่าย	ใช้งานปานกลาง ต้องการความ เงียบ	เก็บเสียงได้ พอสมควร	ร้อนหลุดได้ง่าย เมื่อมีความชื้นสูง เกิดรอยขีดข่วน ง่าย
กระเบื้องเทอร์โม พลาสติก	เนื้อกระเบื้องมี ส่วนผสมของยาง ไม้หรือแอสฟัลท์ ทนแรงกด	แล้วแต่ชนิดของ ยางที่ใช้ผสมได้ ทั้งงานปานกลาง ถึงหนัก	เก็บเสียงไม่ค่อย ได้ทนต่อแรงกด ทับ	ไม่ทนไขมัน กรด
พื้นไม้	ทนทานรักษา ความสะอาดง่าย ถ้าเคลือบผิวไม้ จะเพิ่มคุณสมบัติ ทนต่อความชื้น รอยขีดขูด	ใช้งานปานกลาง ประเภทที่อยู่ อาศัย	เก็บความร้อนต่ำ ทนทาน	ไม่ทนความร้อน ชื้นไวไฟ ต้อง ผ่านกรรมวิธี ป้องกันปลวก ก่อน

เอกสารนี้เป็นเอกสารที่สงวนไว้สำหรับการใช้งานเพื่อการศึกษาเท่านั้น ไม่อนุญาตให้นำไปใช้ประโยชน์ด้านการค้า  
ไม่ว่ากรณีใดๆ ทั้งสิ้น อีกทั้งห้ามมิให้คัดแปลงเนื้อหา และต้องอ้างอิงถึงเจ้าของเอกสารทุกครั้งที่มีการนำไปใช้

## 2. วัสดุที่ใช้ทำผนังหรือกำแพง

วัสดุ	คุณสมบัติ	ข้อดี	ข้อเสีย
ผนังแผ่นเส้นใย	สามารถเคลื่อนย้ายได้ มีหลายชนิดประเภท	เก็บเสียงได้ดี ทนความร้อนทนไฟ	ไม่ทนแรงอัดหรือแรงอัดขยาย
แผ่นซีเมนต์บอร์ด	ทำงานเสถียรไม่ผุกร่อน แมลงไม่ทำอันตราย	ทนความร้อนและแรงดันสูงทนความชื้น เก็บเสียงได้ดี	ดูดสี ดูดน้ำ แดงง่าย
แผ่นแอสเบสตอเมนต์	มีความทนทาน ง่ายต่อการก่อสร้าง ประหยัด	ทนไฟ ค้าง กรด ชื้น รอยขีดข่วน ทาสีได้ เก็บเสียงได้	แดงง่ายเปราะ
ไม้อัด	เป็นแผ่นบางๆ สามารถปูผิวหน้าใหม่ ได้	น้ำหนักเบาแต่ง ผิวหน้าได้	โค้งงอ และแตกแยก ดูดสี
กระดาษชานอ้อย	เป็นแผ่นเนื้อนุ่ม ใช้ทำ ผนังภายใน	กันเสียง กันความร้อน น้ำหนักเบา	ติดไฟง่าย ไม่ทนน้ำ
เซลโลกรีต(ใยไม้อัด)	น้ำหนักเบาเป็นฉนวน ป้องกันความร้อน แมลงไม่รบกวน ทนแดดทนฝน	เก็บเสียงไม่บิดงอ หรือฟูไม้ ทนแดด ตี ตะปูไม่แตก	มีผิวหน้าแข็ง อาจแตกได้ เป็นรอย ร้าวระหว่างแผ่น
เซฟวิงบอร์ด	ถ่ายเทอากาศสะดวก ปลวกไม่กิน	ทนต่อสภาพอากาศ คล้ายไม้อัด กันความร้อน และความชื้น	ไม่ทนน้ำ ยุ่ยง่าย มี ความอ่อนเปราะ ดูดสี และสิ่งขัดมัน
อคูสติคบอร์ด	น้ำหนักเบามีความ คงทนไม่บิดงอทาสีได้	เก็บเสียงดูดเสียงได้ไม่ เป็นสื่อไฟป้องกัน ความร้อนภายนอก	เห็นรอยต่อ ถูกน้ำยุ่ย ง่าย

เอกสารนี้เป็นเอกสารที่สงวนไว้สำหรับการใช้งานเพื่อการศึกษาเท่านั้น ไม่อนุญาตให้นำไปใช้ประโยชน์ด้านการค้า  
ไม่ว่ากรณีใดๆ ทั้งสิ้น อีกทั้งห้ามมิให้ตัดแปลงเนื้อหา และต้องอ้างอิงถึงเจ้าของเอกสารทุกครั้งที่มีการนำไปใช้

วัสดุ	คุณสมบัติ	ข้อดี	ข้อเสีย
วอลเปเปอร์	แบ่งตามชนิดของวอลเปเปอร์นั้น ช่วยในการตกแต่งให้สวยงาม	ให้ความหรูหรา ป้องกันเสียง	ถูกความชื้นจะยืดพองไหม้ไฟง่าย รักษาความสะอาด
กระเบื้องต่างๆ	มีหลายชนิดประเภทตามลักษณะกระเบื้อง	รักษาความสะอาดง่าย ทนทาน	ไม่เก็บเสียง
กระจก	มีหลายชนิด ทั้งโปร่งใส ผ้า สี ขรุขระ เป็นลวดลายสามารถกรองแสงได้ โดยการติดฟิล์มหรือฉาบปรอท	มีความโปร่งไม่ผู้รับแรงได้ สม่่าเสมอปลอดภัยจากเชื้อรา เหมาะกับสถานที่ต้องการแสงธรรมชาติ	(ขึ้นอยู่กับกรนำมาใช้)
พลาสติกลามิเนต	ทำความสะอาดง่าย ใช้ในการตกแต่ง	ทนน้ำทำความสะอาดง่าย	ไม่ทนกรดและด่าง
วัสดุประเภทโลหะ	ต่างกันแล้วแต่ชนิด นิยมใช้ตกแต่งแล้วกรูในโครงสร้าง	ให้ความสง่างาม แข็งแรงทนทานไม่เปิ่นสนิม	รักษายาก
ไม้คอร์ท	ให้ความรู้สึกอบอุ่น เสียง	ไม่ถื่นเสียง	ไม่ทนด่าง

เอกสารนี้เป็นเอกสารที่สงวนไว้สำหรับการใช้งานเพื่อการศึกษาเท่านั้น ไม่อนุญาตให้นำไปใช้ประโยชน์ด้านการค้า ไม่ว่าจะกรณีใดๆ ทั้งสิ้น อีกทั้งห้ามมิให้คัดแปลงเนื้อหา และต้องอ้างอิงถึงเจ้าของเอกสารทุกครั้งที่มีการนำไปใช้

## 2.4 การศึกษาโครงการเปรียบเทียบ (CAES STUDY)

เนื่องจากลักษณะโครงการพิพิธภัณฑ์สถานแห่งชาติ กำแพงเพชร เป็นโครงการประเภทพิพิธภัณฑ์สถานประจำเมืองหรือท้องถิ่น ซึ่งมีเนื้อหาในการจัดแสดงเรื่องราวของท้องถิ่น แหล่งท่องเที่ยวที่สำคัญ ชุมชนดั้งเดิมของท้องถิ่น ซึ่งตัวอาคารเดิมนั้นได้มีการก่อสร้างเพิ่มเติมออกไปอีก 3 อาคาร ฉะนั้นการเลือกพิจารณาโครงการที่จะศึกษาเปรียบเทียบ จึงเลือกเป็น 2 กรณี คือ

1. ศึกษาโครงการเปรียบเทียบจากโครงการที่มีลักษณะของการนำอาคารเก่านำมาปรับเป็นพิพิธภัณฑ์สถาน
  - หอศิลปวัฒนธรรมเชียงใหม่
  - พิพิธภัณฑ์พระบาทสมเด็จพระปกเกล้าเจ้าอยู่หัว
2. ศึกษาโครงการเปรียบเทียบจากโครงการที่ออกแบบอาคารเป็นอาคารพิพิธภัณฑ์โดยเฉพาะ และมีการใช้เทคโนโลยีสมัยใหม่ในการจัดแสดง
  - พิพิธภัณฑ์สถานแห่งชาติ เชียงใหม่
  - ศูนย์ศึกษาประวัติศาสตร์อยุธยา
  - พิพิธภัณฑ์สถานแห่งชาติร้อยเอ็ด

เอกสารนี้เป็นเอกสารที่สงวนไว้สำหรับการใช้งานเพื่อการศึกษาเท่านั้น ไม่อนุญาตให้นำไปใช้ประโยชน์ด้านการค้า ไม่ว่าจะกรณีใดๆ ทั้งสิ้น อีกทั้งห้ามมิให้ตัดแปลงเนื้อหา และต้องอ้างอิงถึงเจ้าของเอกสารทุกครั้งที่มีการนำไปใช้

## ศูนย์ศึกษาประวัติศาสตร์อยุธยา จ. พระนครศรีอยุธยา



รูปที่ 25	ศูนย์ศึกษาประวัติศาสตร์ จ. พระนครศรีอยุธยา
เจ้าของโครงการ	กระทรวงการคลัง
สถานที่ตั้ง	ตั้งอยู่บนถนน โรจนะ อ. เกษะเมือง จ. พระนครศรีอยุธยา
ประเภท	เป็นพิพิธภัณฑ์ทางประวัติศาสตร์
เวลาทำการ	9.00 – 16.00 น. ไม่เว้นวันหยุดราชการ
ความเป็นมาของโครงการ	

การจัดตั้งศูนย์ประวัติศาสตร์อยุธยา เป็นโครงการซึ่งคณะวิชาการญี่ปุ่นและคณะวิชาการไทยร่วมกันจัดตั้งศูนย์ประวัติศาสตร์อยุธยา ด้วยการสนับสนุนของ ฯพณฯ สมหมาย สุนทรกุล นายกสมาคมไทยญี่ปุ่นและรัฐมนตรีว่าการกระทรวงการคลังในขณะนั้น โครงการจัดตั้งศูนย์นี้ได้รับความเห็นชอบจากรัฐบาลไทยและรัฐบาลญี่ปุ่น โดยได้รับเงินช่วยเหลือแบบได้เปล่าจากรัฐบาลญี่ปุ่น 999 ล้านบาท (ประมาณ 170 ล้านบาท) รัฐบาลไทยและรัฐบาลญี่ปุ่นได้ลงนามในข้อตกลงวันที่ 26 กันยายน พ.ศ. 2530 และถือเป็นโครงการเพื่อเฉลิมพระเกียรติในพระบรมราชวโรกาสที่พระบาทสมเด็จพระเจ้าอยู่หัวทรงพระเจริญครบ 60 พรรษา เพื่อเป็นที่ระลึกในโอกาสที่มีมิตรภาพ ระหว่างประเทศญี่ปุ่นกับราชอาณาจักรไทยได้ถาวรยืนนานครบ 100 ปี

**หัวข้อการจัดแสดง**

ในส่วนของนิทรรศการจะจัดแสดงเรื่องราวเกี่ยวกับประวัติศาสตร์ที่มุ่งเน้นการสร้างภาพชีวิต สังคม วัฒนธรรมของอยุธยาในอดีต โดยแบ่งหัวข้อออกเป็น

1. พระนครศรีอยุธยาในฐานะราชธานี
2. กรุงศรีอยุธยาในฐานะเมืองท่า

เอกสารนี้เป็นเอกสารที่สงวนไว้สำหรับการใช้งานเพื่อการศึกษาเท่านั้น ไม่อนุญาตให้นำไปใช้ประโยชน์ด้านการค้าไม่ว่ากรณีใดๆ ทั้งสิ้น อีกทั้งห้ามมิให้คัดแปลงเนื้อหา และต้องอ้างอิงถึงเจ้าของเอกสารทุกครั้งที่มีการนำไปใช้

### 3. อูรยาในฐานะศูนย์กลางอำนาจทางการเมืองการปกครอง

#### 4. ชีวิตชาวบ้านไทยสมัยก่อน

หัวข้อจัดแสดงที่ 1 พระนครศรีอยุธยาในฐานะราชธานี เป็นการแสดงความรุ่งเรืองรุ่งโรจน์ของอยุธยาในฐานะเมืองหลวง มีแบบจำลองพระราชวังโบราณ วัดชัยวัฒนาราม เชนียคคดั่งข้าง ฯลฯ

หัวข้อจัดแสดงที่ 2 กรุงศรีอยุธยาในฐานะเมืองท่า แสดงความสัมพันธ์ระหว่างอยุธยากับนานาประเทศ โดยมีเรือสำเภาไทยจำลองสมัยอยุธยา และจำลองบริเวณป้อมเพชร ซึ่งแสดงวิถีชีวิตตลาด และการค้าขายในเมืองอยุธยา ฯลฯ

หัวข้อจัดแสดงที่ 3 อูรยาในฐานะศูนย์กลางอำนาจทางการเมืองการปกครอง แสดงอูรยาในฐานะศูนย์ ของเมืองสำคัญต่างๆ แสดงพระราชอำนาจของพระมหากษัตริย์ ความสัมพันธ์ของพระมหากษัตริย์กับประชาชน โดยแสดงพิธีถือน้ำพิพัฒน์สัตยา พระราชพิธีแห่พระกฐิน อิทธิพลความในเรื่องไตรภูมิทศชาติชาดก

หัวข้อจัดแสดงที่ 4 ชีวิตชาวบ้านไทยสมัยก่อน แสดงความเป็นอยู่ความเชื่อ พิธีกรรมมีการแสดงบ้านไทยจำลองจิตรกรรมฝาผนัง ชีวิตชุมชนชาวบ้าน การโกนจุก การแต่งงาน การละเล่นของเด็ก ภาพพุกกักขภัย ฯลฯ

หัวข้อจัดแสดงที่ 5 ความสัมพันธ์ระหว่างอยุธยากับต่างประเทศ แสดงภาพแผนที่อยุธยาที่วาดโดยชาวต่างชาติ เอกสารติดต่อกับต่างชาติ ภาพวาดชุมชน และบุคคลสำคัญชาวต่างประเทศที่ปรากฏในประวัติศาสตร์อยุธยา เป็นต้น

สรุปลักษณะการจัดแสดงภายในศูนย์ศึกษาประวัติศาสตร์อยุธยา

ลักษณะการจัดแสดง อาศัยทั้งทางหุ่นจำลอง รูปภาพ แผนภาพวัตถุจริงบางอย่าง สื่อทางโสตทัศนศึกษาวิดีโอเทปและการเน้นเสียงและสีให้เกิดบรรยากาศสอดคล้องกัน ทั้งสร้างความรู้สึกลงในเชิงอารมณ์แก่ผู้เข้าชมด้วย

ระบบเทคนิคในการจัดแสดง ระบบแสง ในการให้แสงสว่างส่วนใหญ่จะใช้แสงประดิษฐ์ โดยส่วนของบอร์ดจัดแสดงใช้สปอร์ตไลท์ และหลอดฮาโลเจนให้แสงสว่างเป็นจุด

ระบบอุปกรณ์ประกอบ มีการใช้ระบบควบคุมการทำงานของอุปกรณ์ เครื่องกลด้วยระบบแสงอินฟาเรด มีการใช้ระบบควบคุมด้วยคอมพิวเตอร์

การใช้วัสดุ ในส่วนของบอร์ดจัดแสดงและผนังภายใน เป็นไม้อัดทำสี มีการใช้แผ่นสแตนเลส และแผ่นหินอ่อนในส่วนของแต่ละห้อง SHOW

การนำไปใช้

เอกสารนี้เป็นเอกสารที่สงวนไว้สำหรับการใช้งานเพื่อการศึกษาเท่านั้น ไม่อนุญาตให้นำไปใช้ประโยชน์ด้านการค้าไม่ว่ากรณีใดๆ ทั้งสิ้น อีกทั้งห้ามมิให้ดัดแปลงเนื้อหา และต้องอ้างอิงถึงเจ้าของเอกสารทุกครั้งที่มีการนำไปใช้

1. ศึกษาถึงระบบของเทคโนโลยีในการจัดแสดงแบบต่างๆ เพื่อนำไปประยุกต์ใช้ให้เกิดความเหมาะสม
2. ศึกษาการจัดทางสัญจร และกำหนดระยะเวลาในการชมในแต่ละส่วน เพื่อเป็นแนวทางในการออกแบบนิทรรศการ
3. ศึกษาถึงการนำวัสดุต่างๆ มาใช้เพื่อสร้างบรรยากาศให้ผู้ชมเกิดความสนใจ เพื่อเป็นแนวทางในการออกแบบห้องจัดแสดงให้มีความน่าสนใจ



รูปที่ 26 แพลนรวมของศูนย์ศึกษาประวัติศาสตร์

#### หัวข้อในจัดแสดง

1. ส่วนแนะนำอยุธยาในฐานะที่เป็นราชธานี
2. กรุงศรีอยุธยาในฐานะเมืองท่า
3. อยุธยาในฐานะศูนย์กลางอำนาจทางการเมืองการปกครอง
4. ชีวิตชาวเมืองอยุธยา

เอกสารนี้เป็นเอกสารที่สงวนไว้สำหรับการใช้งานเพื่อการศึกษาเท่านั้น ไม่อนุญาตให้นำไปใช้ประโยชน์ด้านการค้า ไม่ว่าจะกรณีใดๆ ทั้งสิ้น อีกทั้งห้ามมิให้ตัดแปลงเนื้อหา และต้องอ้างอิงถึงเจ้าของเอกสารทุกครั้งที่มีการนำไปใช้

## ส่วนโถงทางเข้า

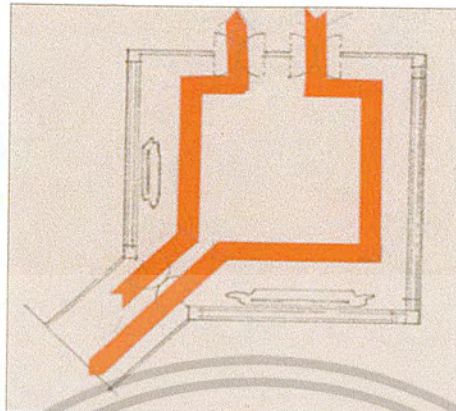

รูปที่ 27 แสดงส่วน โถงทางเข้า  
แปลนส่วนของ โถงทางเข้า และทางสัญจร

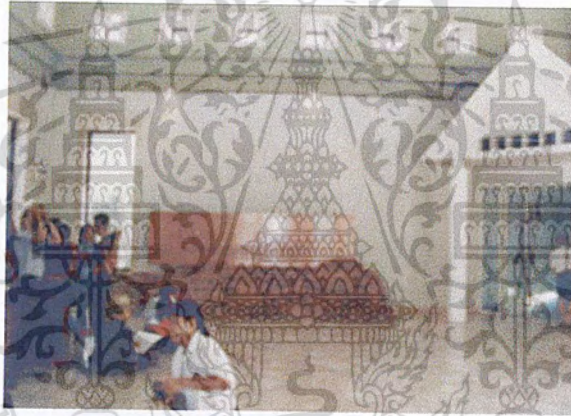

รูปที่ 28 แสดงส่วน โถงทางเข้า  
ส่วน โถงทางเข้ามีการจัดแสดงของการนำเสนอเอกลักษณ์ของอยุธยา



รูปที่ 29 แสดงส่วน โถงทางเข้า  
แสดงส่วน โถงทางเข้าที่มีการเน้นจุดสนใจของทางเข้า

เอกสารนี้เป็นเอกสารที่สงวนไว้สำหรับการใช้งานเพื่อการศึกษาเท่านั้น ไม่อนุญาตให้นำไปใช้ประโยชน์ด้านการค้า  
ไม่ว่ากรณีใดๆ ทั้งสิ้น อีกทั้งห้ามมิให้ตัดแปลงเนื้อหา และต้องอ้างอิงถึงเจ้าของเอกสารทุกครั้งที่มีการนำไปใช้

ส่วนจัดแสดงที่ 1 ส่วนแนะนำอยุธยาในฐานะที่เป็นราชธานี

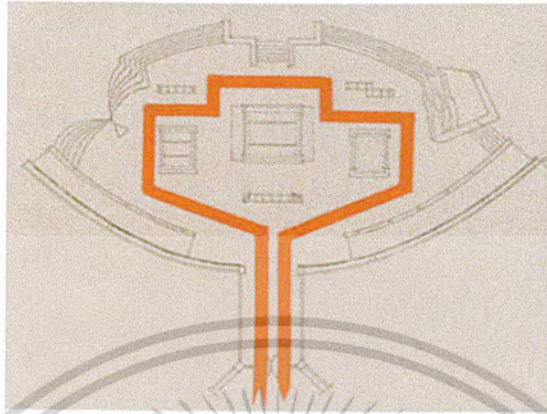

รูปที่ 30 แสดงหัวข้อจัดแสดงที่ 1 เรื่อง ส่วนแนะนำอยุธยาในฐานะที่เป็นราชธานี  
แปลนในส่วนจัดแสดงหัวข้อที่ 1 และลักษณะทางสัญจรของห้องจัดแสดง



รูปที่ 31 แสดงหัวข้อจัดแสดง 1 เรื่อง ส่วนแนะนำอยุธยาในฐานะที่เป็นราชธานี  
แสดงหุ่นจำลองวัดใหญ่ชัยมงคล วัดชัยวัฒนาราม วัดหน้าพระเมรุ เพนียดคล้องช้างวัดมหาธาตุ



รูปที่ 32 แสดงหัวข้อจัดแสดง 1 เรื่อง ส่วนแนะนำอยุธยาในฐานะที่เป็นราชธานีการจำลอง  
แสดงหุ่นจำลอง ผังเมืองหลวงเพื่อให้เห็นสภาพแวดล้อมโดยรวมของเมืองหลวงในอดีต

เอกสารนี้เป็นเอกสารที่สงวนไว้สำหรับการใช้งานเพื่อการศึกษาเท่านั้น ไม่อนุญาตให้นำไปใช้ประโยชน์ด้านการค้า  
ไม่ว่ากรณีใดๆ ทั้งสิ้น อีกทั้งห้ามมิให้ตัดแปลงเนื้อหา และต้องอ้างอิงถึงเจ้าของเอกสารทุกครั้งที่มีการนำไปใช้

ส่วนจัดแสดงที่ 2 กรุงศรีอยุธยาในฐานะเมืองท่า

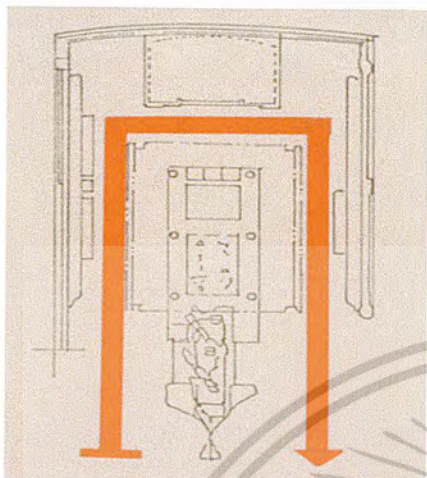

รูปที่ 33 ลักษณะของแปลนหัวข้อจัดแสดงที่ 2 และทางสัญจรในการเดินชมนิทรรศการ



รูปที่ 34 การจำลองเรือสำเภานั่งสินค้าในสมัยอยุธยา ประกอบกับวัตถุที่ค้นพบและแผนที่การเดินทางเรือ

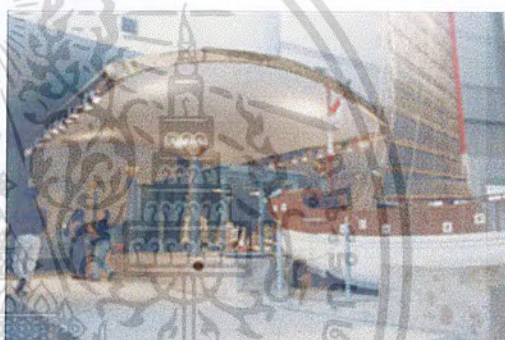

รูปที่ 35 การนำเสนอแนวคิดในการแทนค่าในการออกแบบให้มีความน่าสนใจและเข้าใจง่าย

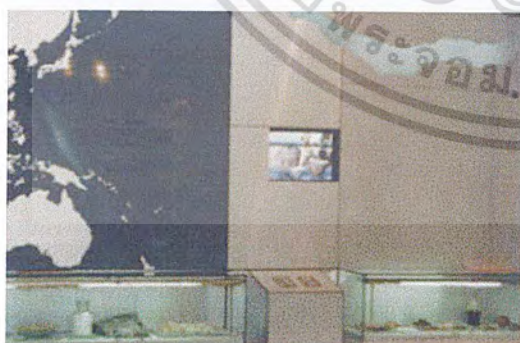

รูปที่ 36 การนำเอาเทคโนโลยีมาใช้ในการจัดแสดงทำให้เกิดความน่าสนใจในทำให้สื่อไม่น่าเบื่อ



รูปที่ 37 การจัดรูปแบบกราฟฟิกบนบอร์ดจัดแสดง ทำให้งานมีความน่าสนใจและเข้าใจง่าย

เอกสารนี้เป็นเอกสารที่สงวนไว้สำหรับการใช้งานเพื่อการศึกษาเท่านั้น ไม่อนุญาตให้นำไปใช้ประโยชน์ด้านการค้าไม่ว่ากรณีใดๆ ทั้งสิ้น อีกทั้งห้ามมิให้ตัดแปลงเนื้อหา และต้องอ้างอิงถึงเจ้าของเอกสารทุกครั้งที่มีการนำไปใช้

ส่วนจัดแสดงที่ 3 อูฐยาในฐานะศูนย์กลางอำนาจทางการเมืองการปกครอง

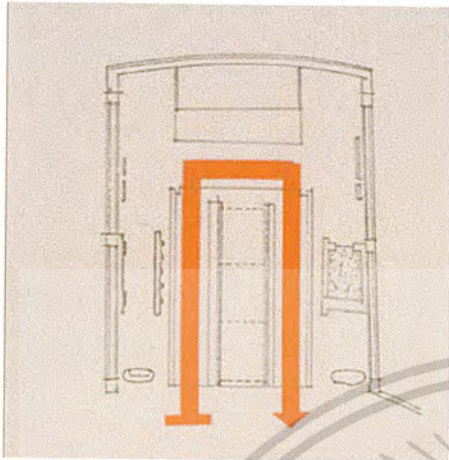

รูปที่ 38 แสดงแปลนหัวข้อจัดแสดงที่  
3 เรื่อง อูฐยาในฐานะศูนย์กลาง  
อำนาจทางการเมือง



รูปที่ 39 การแบ่งพื้นที่จัดแสดงโดยการ  
สร้างซุ้มเพื่อดึงดูดความสนใจ



รูปที่ 40 การใช้สีที่น่าสนใจ และ  
การใช้แสงเน้นทำให้เกิดจุดเด่น



รูปที่ 41 การใช้เทคนิคในการจัดแสดงที่  
สื่อให้เห็นบรรยากาศ และมีเรื่องราวมาก  
ขึ้น



รูปที่ 42 การใช้สื่อในการจัดแสดงทำ  
ให้นิทรรศการมีความน่าสนใจ

เอกสารนี้เป็นเอกสารที่สงวนไว้สำหรับการใช้งานเพื่อการศึกษาเท่านั้น ไม่อนุญาตให้นำไปใช้ประโยชน์ด้านการค้า  
ไม่ว่ากรณีใดๆ ทั้งสิ้น อีกทั้งห้ามมิให้ตัดแปลงเนื้อหา และต้องอ้างอิงถึงเจ้าของเอกสารทุกครั้งที่มีการนำไปใช้

ส่วนจัดแสดงที่ 4 ชีวิตชาวเมืองอยุธยา

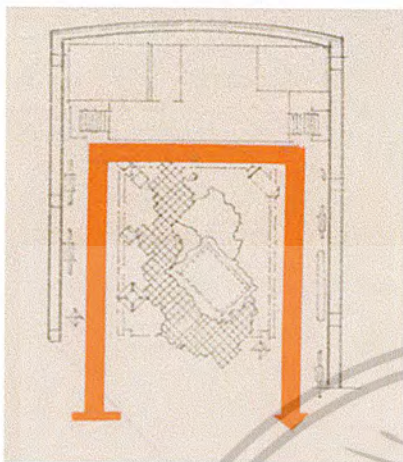

รูปที่ 43 แปลนส่วนจัดแสดงที่ 3 เรื่องชีวิตชาวเมืองอยุธยา และทางสัญจรในการเดินชมหัวข้อจัดแสดง



รูปที่ 44 การจำลองเรื่องราวการวิถีชีวิตของชาวอยุธยา



รูปที่ 45 ภาพแสดงคติความเชื่อทางพระพุทธศาสนาของชาวอยุธยา



รูปที่ 46 การใช้สื่อระบบแสง สี เสียง ทำให้เกิดความน่าสนใจ



รูปที่ 47 การออกแบบผู้จัดแสดงที่มีความน่าสนใจ

เอกสารนี้เป็นเอกสารที่สงวนไว้สำหรับการใช้งานเพื่อการศึกษาเท่านั้น ไม่อนุญาตให้นำไปใช้ประโยชน์ด้านการค้าไม่ว่ากรณีใดๆ ทั้งสิ้น อีกทั้งห้ามมิให้ตัดแปลงเนื้อหา และต้องอ้างอิงถึงเจ้าของเอกสารทุกครั้งที่มีการนำไปใช้

## พิพิธภัณฑ์สถานแห่งชาติร้อยเอ็ด



รูปที่ 48 พิพิธภัณฑ์สถานแห่งชาติร้อยเอ็ด

เจ้าของโครงการ กรมศิลปากร

สถานที่ตั้ง ถนนเพลินจิต ต. ในเมือง อ. เมือง จ. ร้อยเอ็ด

ประเภท พิพิธภัณฑ์เมือง

เวลาทำการ วันพุธ - วันศุกร์ เวลา 09.00 - 16.00 น.

ความเป็นมาของโครงการ

เริ่มดำเนินการก่อสร้างตั้งแต่ปี 2536 เสร็จสมบูรณ์ปี 2540 พิพิธภัณฑ์สถานแห่งชาติร้อยเอ็ดเป็นอาคารเดี่ยวหนึ่งหลังสูง 4 ชั้น มีพื้นที่จัดแสดงรวมทั้งส่วนสำนักงานและส่วนบริการ 3,000 ตารางเมตร ใช้พื้นที่ของอาคารทุกชั้นในการจัดแสดง พิพิธภัณฑ์แห่งนี้เกิดขึ้นโดยความคิดริเริ่มของศาสตราจารย์ ดร. ก่อ สวัสดิ์พานิชย์ ซึ่งมีวัตถุประสงค์เพื่อจัดแสดงผ้าไหมพื้นเมืองและการจัดศิลปวัฒนธรรมจังหวัดร้อยเอ็ด ซึ่งได้ถือกำเนิดเป็นพิพิธภัณฑ์เมืองแห่งแรกในประเทศไทย

หัวข้อจัดแสดง

อาคารชั้นที่ 1 จัดแสดงเรื่องแนะนำเมืองร้อยเอ็ด ประวัตินุคคตสำคัญ และภูมิศาสตร์ธรณีวิทยา โดยมีส่วนสำนักงานและบริการอยู่ปีกขวาสาระสำคัญของการจัดแสดงเป็นจุดแรกที่ดึงดูดความน่าสนใจในการเข้าชมและสามารถเข้าชมได้เป็นกลุ่มใหญ่ ก่อนจะแยกไปยังห้องต่างๆ โดยใช้สื่อการนำเสนอแบบมัลติมีเดียระบบสัมผัสชั้นลง 120 นิ้ว มีหัวข้อสั้นๆ เพื่ออธิบายชิ้นงานทั้ง

เอกสารนี้เป็นเอกสารที่สงวนไว้สำหรับการใช้งานเพื่อการศึกษาเท่านั้น ไม่อนุญาตให้นำไปใช้ประโยชน์ด้านการค้าไม่ว่ากรณีใดๆ ทั้งสิ้น อีกทั้งห้ามมิให้คัดแปลงเนื้อหา และต้องอ้างอิงถึงเจ้าของเอกสารทุกครั้งที่มีการนำไปใช้

ผ้าและประติมากรรมจำลอง ซึ่งจำลองแบบจากของจริงมาประกอบการตกแต่ง เช่น ทัพหลัง 2 ชั้น อยู่เหนือประตูทางเข้าและห้องบุคคลสำคัญ

นำเสนอโดย คอมพิวเตอร์ระบบสัมผัส หุ่นจำลอง ภาพถ่ายและโบราณวัตถุ

อาคารชั้นที่ 2 จัดแสดงเรื่องโบราณคดีประวัติศาสตร์สมัยต่างๆ ได้แก่ สมัยประวัติศาสตร์ สมัยทวารวดี สมัยลพบุรี สมัยรัตนโกสินทร์ ช่วงกลางห้องเน้นการนำเสนอโบราณสถานที่มีความสำคัญและมีประวัติศาสตร์ยาวนานถึง 800 - 1000 ปี ด้วยหุ่นจำลองวิถีชีวิตประเพณีตั้งแต่เริ่มสร้างเมืองร้อยเอ็ด การค้าขายในอดีตด้วยหุ่นจำลองแบบไดโนรามา

นำเสนอโดย ภาพถ่ายและวัตถุจริง หุ่นจำลองแบบไดโนรามา คอมพิวเตอร์ระบบสัมผัส

อาคารชั้นที่ 3 จัดแสดงเรื่องราวเกี่ยวกับผ้าและวิถีชีวิต โดยบริเวณโถงกลางจัดแสดงหุ่นจำลองขนาดย่อจากขนาดของคนจริง แสดงวิถีชีวิตและประเพณีของคนร้อยเอ็ดในอดีต ซึ่งมีความเรียบง่ายอยู่ด้วยความเอื้อเพื่อเกื้อกูลกัน ฟังพาอาศัยซึ่งกันและกันและแสดงให้เห็นความผูกพันระหว่างวัดกับบ้าน ส่วนสำคัญของการจัดแสดงในเรื่องนี้คือ เรื่องผ้าเนื่องจากผ้าของจังหวัดร้อยเอ็ดมีชื่อเสียงมาก โดยเฉพาะผ้าที่ใช้ในการทอซึ่งมีลักษณะคล้ายหีบ วิถีการทอดั้งเดิมของจังหวัดร้อยเอ็ดจะมีพื้นที่ละเอียดมาก

ส่วนจัดแสดงชั้นที่ 1

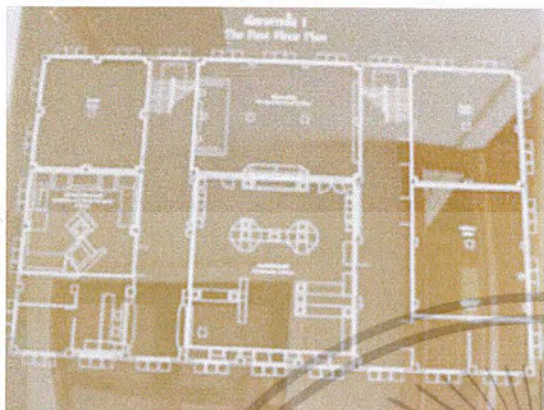

รูปที่ 49 ลักษณะการจัดเนื้อเรื่องจัดแสดง การแนะนำเมืองร้อยเอ็ด ประวัติบุคคลสำคัญ และภูมิศาสตร์ ธรณีวิทยา มีส่วนสำนักงานและ บริการทางปีกขวา ปีกซ้ายแสดง หัวข้อภูมิศาสตร์-ทรัพยากร ธรณีวิทยา และห้องบุคคลสำคัญ



รูปที่ 50 การแก้ปัญหาของเสา โดยการใช้ ตู้จัดแสดงรอบเสาถูกระงกเงา



รูปที่ 51 การจัดแสดงของกรม ธรณีวิทยา จัดแสดงโครงการกระดูก ไดโนเสาร์มีการจำลองบรรยากาศให้ดู



รูปที่ 52 ลักษณะของตู้จัดแสดงในห้อง บุคคลสำคัญ



รูปที่ 53 ลักษณะการจัดตู้จัดแสดงของ ธรณีวิทยาการจัดเรียงวัตถุภายในตู้ให้มีความน่าสนใจ

เอกสารนี้เป็นเอกสารที่สงวนไว้สำหรับการใช้งานเพื่อการศึกษาเท่านั้น ไม่อนุญาตให้นำไปใช้ประโยชน์ด้านการค้า ไม่ว่าจะกรณีใดๆ ทั้งสิ้น อีกทั้งห้ามมิให้ตัดแปลงเนื้อหา และต้องอ้างอิงถึงเจ้าของเอกสารทุกครั้งที่มีการนำไปใช้

## ส่วนจัดแสดงชั้นที่ 2

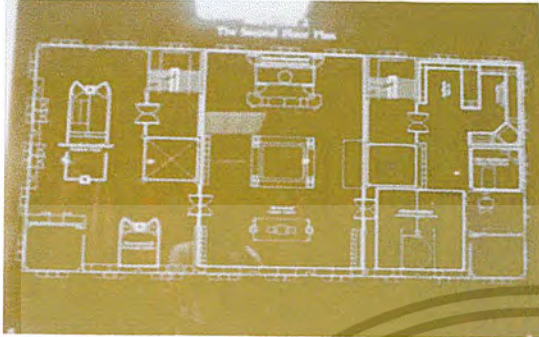

รูปที่ 54 อาคารชั้น 2 จัดแสดงเรื่อง โบราณคดีประวัติศาสตร์สมัยต่างๆ ได้แก่ สมัยประวัติศาสตร์สมัยทวารวดี สมัย ลพบุรี สมัยอยุธยา สมัยรัตนโกสินทร์



รูปที่ 55 ลักษณะการจัดแสดงส่วน โถงกลาง ห้อง นำเสนอเกี่ยวกับโบราณสถานที่สำคัญ



รูปที่ 56 ลักษณะการออกแบบตู้จัด แสดง และการจัดวางวัตถุจัดแสดง



รูปที่ 57 ส่วนจัดแสดงวิถีชีวิตการสร้างเมือง มีการนำเสนอให้เห็นบรรยากาศจริงทำให้ ผู้ชมเข้าใจง่ายขึ้น



รูปที่ 58 การออกแบบแทนจัดแสดง มี ส่วนทำให้วัตถุจัดแสดงมีความน่าสนใจ มากขึ้น แสงภายในตู้จัดแสดงก็มีส่วน ส่งเสริมตัววัตถุให้น่าสนใจขึ้น

เอกสารนี้เป็นเอกสารที่สงวนไว้สำหรับการใช้งานเพื่อการศึกษาเท่านั้น ไม่อนุญาตให้นำไปใช้ประโยชน์ด้านการค้า ไม่ว่ากรณีใดๆ ทั้งสิ้น อีกทั้งห้ามมิให้คัดแปลงเนื้อหา และต้องอ้างอิงถึงเจ้าของเอกสารทุกครั้งที่มีการนำไปใช้

ส่วนจัดแสดงชั้นที่ 3

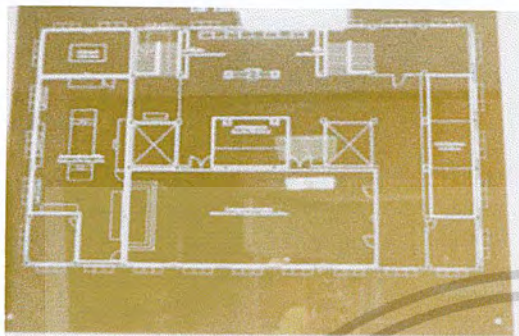

รูปที่ 59 อาคารชั้นที่ 3 เป็นส่วนจัดแสดงเกี่ยวกับประเพณีของเมืองร้อยเอ็ดในอดีต ผ้าและวิถีชีวิต การทอผ้า



รูปที่ 60 ส่วนจัดแสดงเรื่องผ้า จัดแสดงเกี่ยวกับอุปกรณ์การทอผ้า



รูปที่ 61 การจัดแสดงเรื่องผ้ามีการนำเอาลวดลายผ้ามาประยุกต์ใช้กับคิ้วไม้



รูปที่ 62 การจำลองประเพณีที่สำคัญของร้อยเอ็ด มีการนำเอาเทคโนโลยีมาใช้ในการอธิบายเนื้อเรื่องจัดแสดง



รูปที่ 63 ส่วนจัดแสดงนิทรรศการชั่วคราว การจัดวางบอร์ดจัดแสดง

เอกสารนี้เป็นเอกสารที่สงวนไว้สำหรับการใช้งานเพื่อการศึกษาเท่านั้น ไม่อนุญาตให้นำไปใช้ประโยชน์ด้านการค้าไม่ว่ากรณีใดๆ ทั้งสิ้น อีกทั้งห้ามมิให้ตัดแปลงเนื้อหา และต้องอ้างอิงถึงเจ้าของเอกสารทุกครั้งที่มีการนำไปใช้

## พิพิธภัณฑ์พระบาทสมเด็จพระปกเกล้าเจ้าอยู่หัว



### รูปที่ 64 พิพิธภัณฑ์พระบาทสมเด็จพระปกเกล้าเจ้าอยู่หัว

เจ้าของโครงการ	สำนักงานเลขาธิการสภาผู้แทนราษฎร
สถานที่ตั้ง	เชิงสะพานผ่านฟ้าลีลาศ 2 ถนนหลานหลวง แขวงโสมนัส กรุงเทพฯ
ประเภท	พิพิธภัณฑ์เมือง
เวลาทำการ	วันอังคาร – วันอาทิตย์ เวลา 09.00 – 16.00 น.
ความเป็นมาของโครงการ	

อาคารหลังนี้เริ่มก่อสร้างขึ้นเมื่อ พ.ศ. 2449 ในปลายรัชกาลที่ 5 ใช้เวลาก่อสร้างทั้งสิ้น 6 ปี จึงแล้วเสร็จ และเปิดให้เข้าเป็นที่ตั้ง “ห้างยอนแซมสัน” ดำเนินธุรกิจขายผ้าฝรั่ง และ ตัดชุดสูทสากลที่มีชื่อเสียงมากที่สุด ในรัชกาลที่ 6 ต่อมาเมื่อห้างยอนแซมสันล้มเลิกกิจการ อาคารหลังนี้จึงเปลี่ยนมาเป็น “ห้างสุชาติลิก” ขายเครื่องก่อสร้างและเครื่องสุขภัณฑ์ต่างๆ จนกระทั่ง พ.ศ. 2476 กรมโยธาเทศบาลได้เช่าอาคารใช้เป็นที่ทำการของกรม จนกระทั่งกรมนี้ได้เปลี่ยนชื่อเป็นกรมโยธาธิการจนถึงปัจจุบัน

#### หัวข้อจัดแสดง

อาคารชั้นที่ 1 เป็นการจัดนิทรรศการหมุนเวียน และเป็นพื้นที่ส่วนบริการต่างๆ เช่น พื้นที่ขายตั๋ว, พื้นที่ขายของที่ระลึก, ฝ่ายประชาสัมพันธ์, ห้องเก็บครุภัณฑ์, ห้องบรรยาย หรือ ประชุม, ศูนย์บริการข้อมูล และ สำนักงาน

อาคารชั้นที่ 2 เป็นการจัดแสดงโดยการบังคับทางเดินเพียงครั้งหนึ่งของอาคาร ซึ่งเป็นหัวข้อจัดแสดงที่ 1 – 5 คือ ลำดับการสืบราชสันตติวงศ์, พระราชประวัติตอนต้น, พระราชประวัติ เอกสารนี้เป็นเอกสารที่สงวนไว้สำหรับการศึกษาเท่านั้น ไม่อนุญาตให้นำไปเผยแพร่บนสื่อออนไลน์ ไม่ว่ากรณีใดๆ ทั้งสิ้น อีกทั้งห้ามมิให้คัดแปลงเนื้อหา และต้องอ้างอิงถึงเจ้าของเอกสารทุกครั้งที่มีการนำไปใช้

ตอนทรงผนวช , พระราชพิธีอภิเษกสมรส , พระราชประวัติหลังทรงอภิเษกสมรส ส่วนอีก  
 ครั้งหนึ่งนั้นเป็นการจัดแสดงโดยการบังคับในตอนกลับลงชั้น 1 ซึ่งเป็นหัวข้อจัดแสดงที่ 16 - 25  
 คือ เครื่องใช้ส่วนพระองค์ , เครื่องใช้ส่วนพระองค์ด้านกีฬา , เครื่องทรงพระอักษร , เหตุการณ์หลัง  
 การเปลี่ยนแปลงการปกครอง , คำประกาศสละราชสมบัติ , พระราชประวัติส่วนพระองค์หลังทรง  
 ประกาศราชสมบัติ , พระราชพิธีอัญเชิญพระบรมอัฐิกลับพระนคร , ภาพส่วนพระองค์ ,

นำเสนอโดย ภาพถ่ายและวัตถุจริง หุ่นจำลอง คอมพิวเตอร์ระบบสัมผัส

อาคารชั้นที่ 3 เป็นการจัดแสดงโดยเดินรอบอาคารจากทางด้านซ้ายไปทางขวา ซึ่งเป็นหัวข้อ  
 ที่ 6 - 15 คือ พระราชพิธีพระบรมราชาภิเษก , พระแสงดาบและเครื่องพระยศ , พระราชกรณียกิจ  
 ด้านต่างๆ , พระราชกรณียกิจด้านการแก้ปัญหาต่างๆ , พระราชกรณียกิจด้านการเมืองการ  
 ปกครอง , แสดงของที่ระลึกงานฉลองกรุง 150 ปี , งานฉลองกรุง 150 ปี , การเปลี่ยนแปลงการ  
 ปกครอง , การพระราชทานรัฐธรรมนูญ

นำเสนอโดย ภาพถ่ายและวัตถุจริง หุ่นจำลอง คอมพิวเตอร์ระบบสัมผัส การฉายภาพ  
 วิดีทัศน์

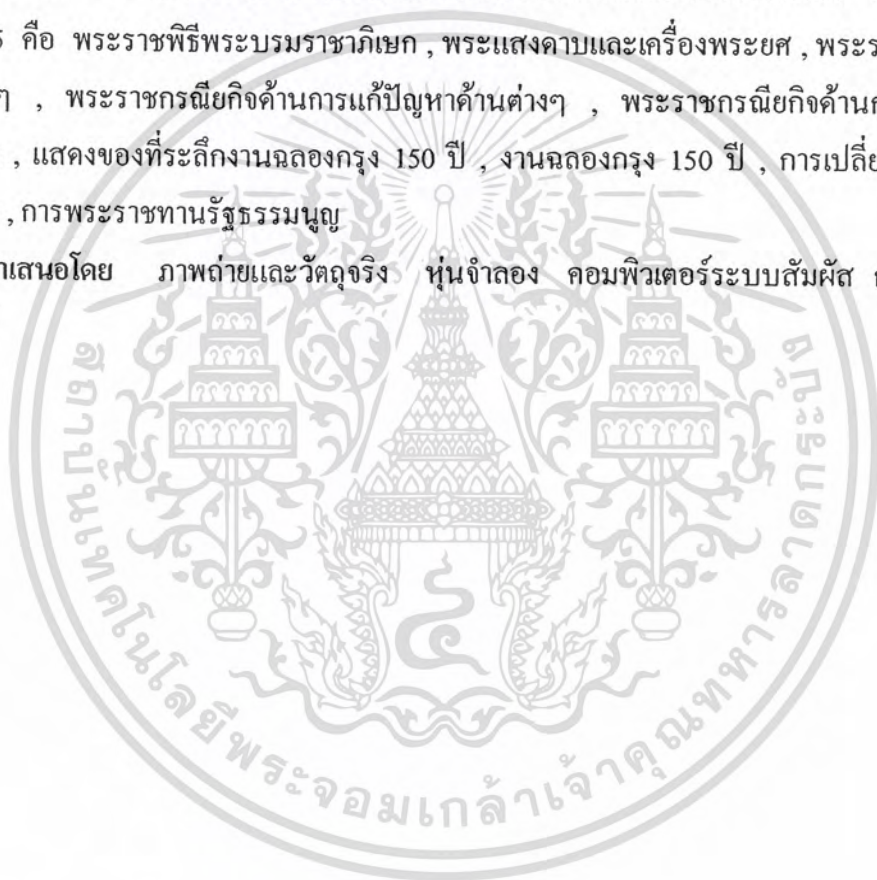

เอกสารนี้เป็นเอกสารที่สงวนไว้สำหรับการใช้งานเพื่อการศึกษาเท่านั้น ไม่อนุญาตให้นำไปใช้ประโยชน์ด้านการค้า  
 ไม่ว่ากรณีใดๆ ทั้งสิ้น อีกทั้งห้ามมิให้ตัดแปลงเนื้อหา และต้องอ้างอิงถึงเจ้าของเอกสารทุกครั้งที่มีการนำไปใช้

## ส่วนจัดแสดงชั้นที่ 1

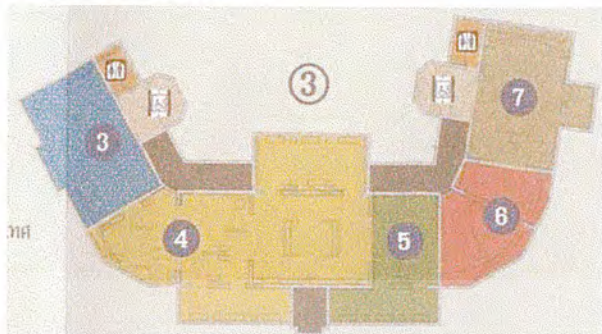

รูปที่ 65 เป็นส่วนสำนักงาน พื้นที่  
บริการต่างๆ นิทรรศการหมุนเวียน  
และห้องบรรยาย



รูปที่ 66 บริเวณส่วนขายตั๋ว จะมีลิฟต์  
เกอร์สำหรับเก็บของอยู่



รูปที่ 67 อีกด้านหนึ่งของทางเข้า  
จะเป็นส่วนประชาสัมพันธ์



รูปที่ 68 เมื่อเข้าไปด้านในนั้น  
ทางด้านขวามือจะเป็นส่วนที่ขาย  
ของระลึก และ ห้องค้นคว้า



รูปที่ 69 ภาพส่วนที่ขายของระลึก

เอกสารนี้เป็นเอกสารที่สงวนไว้สำหรับการใช้งานเพื่อการศึกษาเท่านั้น ไม่อนุญาตให้นำไปใช้ประโยชน์ด้านการค้า  
ไม่ว่ากรณีใดๆ ทั้งสิ้น อีกทั้งห้ามมิให้ตัดแปลงเนื้อหา และต้องอ้างอิงถึงเจ้าของเอกสารทุกครั้งที่มีการนำไปใช้



รูปที่ 70 ห้องคั่นคว่ำ จะมีเครื่องถ่ายเอกสาร อยู่ด้านหน้า และมีคอมพิวเตอร์ไว้บริการ



รูปที่ 71 ภายในสำนักงาน ซึ่งอยู่ทางปีกขวาของอาคาร เป็นพื้นที่ขนาดเล็ก ใช้กระจกฝ้ากั้นพื้นที่ทำงานของแต่ละโต๊ะ

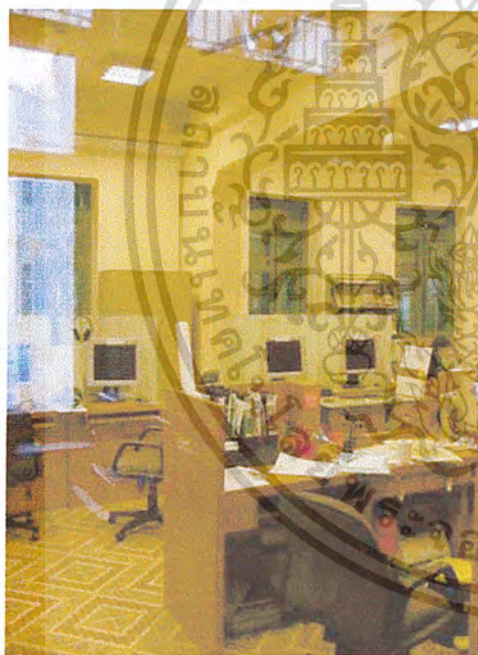

รูปที่ 72 ภาพการใช้พื้นที่ภายในสำนักงาน ซึ่งมีพื้นที่ไม่มากนัก

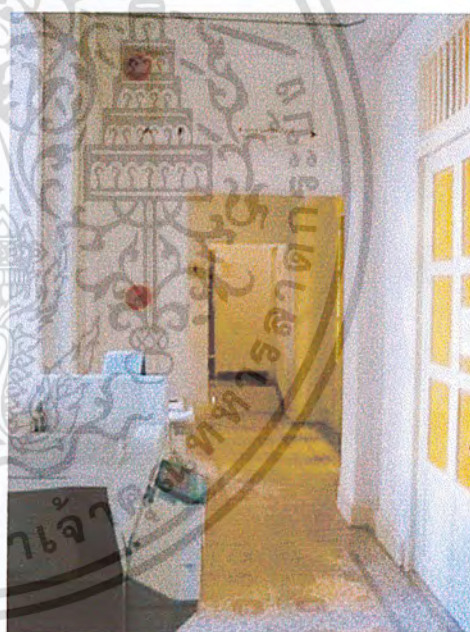

รูปที่ 73 ในส่วนของสำนักงานนี้จะมีเครื่องถ่ายเอกสารและเครื่องปริ้นขนาดใหญ่สำหรับพนักงานด้วย

เอกสารนี้เป็นเอกสารที่สงวนไว้สำหรับการใช้งานเพื่อการศึกษาเท่านั้น ไม่อนุญาตให้นำไปใช้ประโยชน์ด้านการค้าไม่ว่ากรณีใดๆ ทั้งสิ้น อีกทั้งห้ามมิให้ตัดแปลงเนื้อหา และต้องอ้างอิงถึงเจ้าของเอกสารทุกครั้งที่มีการนำไปใช้



รูปที่ 74 ภาพบริเวณปีกซ้ายของอาคาร  
ซึ่งตรงกลางนั้นจะเป็นบันไดซึ่งขึ้นไปยัง  
ส่วนจัดแสดงชั้น 2 พื้นจะปูด้วยพรมสี  
แดง ตามช่วงเสานั้นมีการทำป้ายบอก  
เกี่ยวกับพิพิธภัณฑ์ไว้



รูปที่ 75 ในส่วนนี้จะจะเป็นพื้นที่สำหรับ  
ห้องประชุมและพื้นที่สำหรับจัด  
นิทรรศการหมุนเวียน



รูปที่ 76 พื้นที่สำหรับจัดนิทรรศการ  
หมุนเวียน ซึ่งยังไม่แล้วเสร็จ

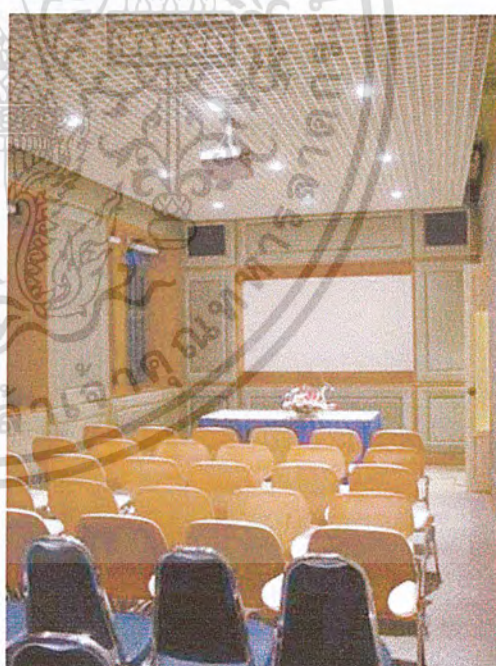

รูปที่ 77 พื้นที่สำหรับห้องประชุม ซึ่งอยู่  
ด้านหลังของบันไดทางขึ้น

เอกสารนี้เป็นเอกสารที่สงวนไว้สำหรับการใช้งานเพื่อการศึกษาเท่านั้น ไม่อนุญาตให้นำไปใช้ประโยชน์ด้านการค้า  
ไม่ว่ากรณีใดๆ ทั้งสิ้น อีกทั้งห้ามมิให้ตัดแปลงเนื้อหา และต้องอ้างอิงถึงเจ้าของเอกสารทุกครั้งที่มีการนำไปใช้

ส่วนจัดแสดงชั้นที่ 2

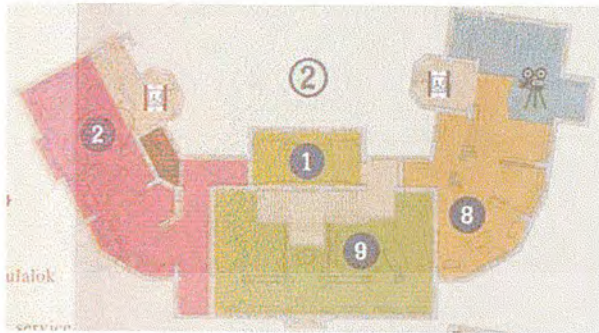

รูปที่ 78 เป็นพื้นที่สำหรับจัดแสดงโดยแบ่งเป็นปีกซ้ายและขวา โดยที่ทางซ้ายมือ นั้นเป็นจะการจัดแสดงหัวข้อที่ 1 และ 2 ทางขวามือ นั้นเป็นหัวข้อที่ 8 และ 9 ซึ่งสามารถชมได้ในตอนลง

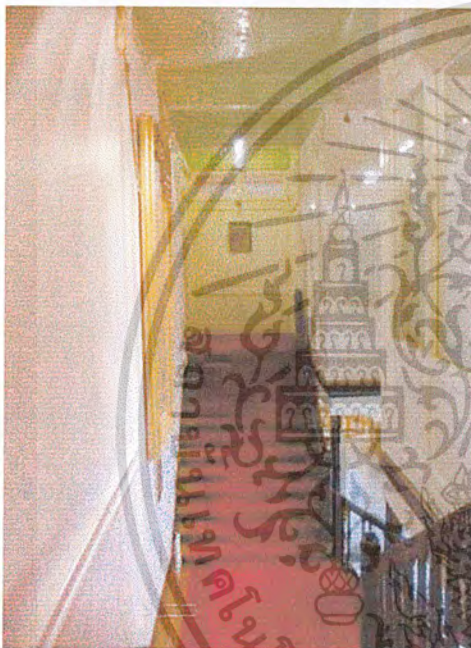

รูปที่ 79 ภาพทางขึ้นไปยังชั้นสอง ในหัวข้อที่ 1 และ 2



รูปที่ 80 ภายในห้องแรกเป็นเรื่องการสืบพระราชสันตติวงศ์ ซึ่งมีการจัดแสดงด้วยระบบวิดีโอทัศน์



รูปที่ 81 ห้องแสดงพระราชประวัติตอนต้น มีการใช้ระบบเซนเซอร์มาช่วยในการปิดระบบไฟฟ้า

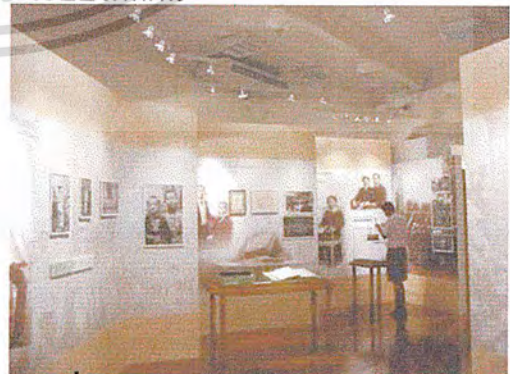

รูปที่ 82 มีการเล่นระดับของผนังเพื่อให้เกิดความน่าสนใจ และ นำติดตามชมในหัวข้อถัดไป

เอกสารนี้เป็นเอกสารที่สงวนไว้สำหรับการใช้งานเพื่อการศึกษาเท่านั้น เมื่อผู้ยูเห็นเห็นไปใช้ประโยชน์ด้านการค้าไม่ว่ากรณีใดๆ ทั้งสิ้น อีกทั้งห้ามมิให้คัดแปลงเนื้อหา และต้องอ้างอิงถึงเจ้าของเอกสารทุกครั้งที่มีการนำไปใช้



รูปที่ 83 ในการจัดแสดงหัวข้อนี้มีการใช้สื่อคอมพิวเตอร์เพื่อช่วยในการสื่อสารให้สามารถเข้าใจได้มากขึ้น



รูปที่ 84 เพดานด้านบนนั้นจะมีการติดป้ายเพื่อบอกหัวข้อในการจัดแสดงในขณะนี้ และ ในหัวข้อถัดไป

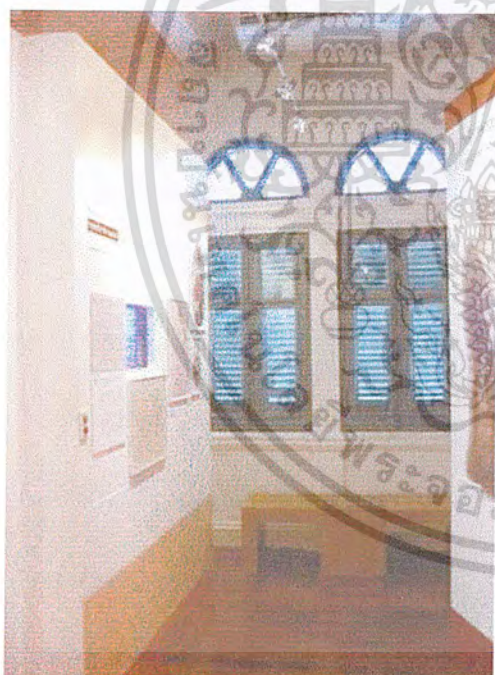

รูปที่ 85 จะมีการวางที่พักตามช่วงของหัวข้อจัดแสดงไว้



รูปที่ 86 ระหว่างที่นั่งนั้นได้มีการ ทำช่องสำหรับเก็บหนังสือ เพื่อที่สามารถหยิบมาอ่านได้ และสามารถเก็บอย่างมีระเบียบเรียบร้อยได้

เอกสารนี้เป็นเอกสารที่สงวนไว้สำหรับการใช้งานเพื่อการศึกษาเท่านั้น ไม่อนุญาตให้นำไปใช้ประโยชน์ด้านการค้า ไม่ว่าจะกรณีใดๆ ทั้งสิ้น อีกทั้งห้ามมิให้ตัดแปลงเนื้อหา และต้องอ้างอิงถึงเจ้าของเอกสารทุกครั้งที่มีการนำไปใช้



รูปที่ 87 การใช้ไฟเฉพาะจุด เพื่อเพิ่มบรรยากาศภายในอาคารให้มีความ

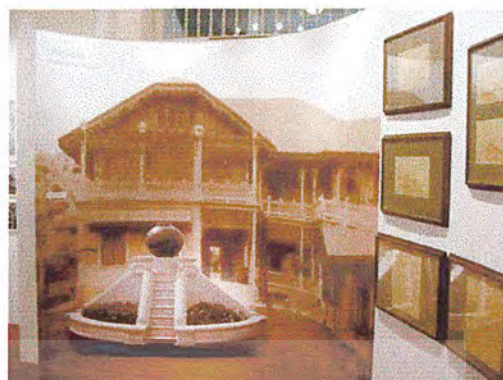

รูปที่ 88 การใช้ภาพถ่าย และมีการเพิ่มมิติให้กับภาพโดยการทำแบบจำลองยื่น



รูปที่ 89 ลักษณะการจัดแสดงในตู้จัดแสดง มีการเล่นระดับของแท่นจัดแสดงในตู้

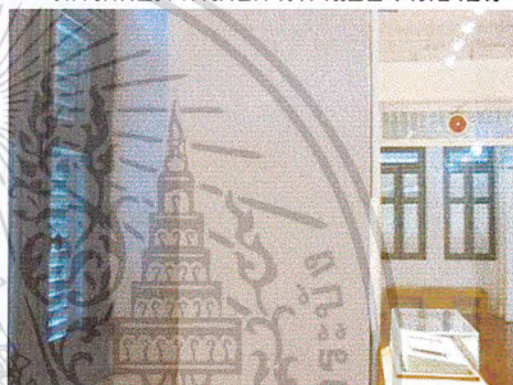

รูปที่ 90 การทำผนัง เพราะเนื่องจากอาคารเป็นอาคารอนุรักษ์จึงไม่สามารถปิดทับของเดิมได้



รูปที่ 91 การจัดแสดงสิ่งของขนาดเล็ก



รูปที่ 92 การทำที่นั่งพักช่วงมุมของหัวข้อ

เอกสารนี้เป็นเอกสารที่สวชนไว้สำหรับการใช้งานเพื่อการศึกษาเท่านั้น ไม่อนุญาตให้นำไปใช้ประโยชน์ด้านการค้า  
ไม่ว่ากรณีใดๆ ทั้งสิ้น อีกทั้งห้ามมิให้ตัดแปลงเนื้อหา และต้องอ้างอิงถึงเจ้าของเอกสารทุกครั้งที่มีการนำไปใช้



**รูปที่ 93** ส่วนทางปีกขวาของชั้น 2 ซึ่งเป็นทางลงนั้น เป็นการจัดแสดงในหัวข้อที่ 8 และ 9



**รูปที่ 94** เป็นการจัดแสดง โดยนำเสนอในเรื่องของภาพยนตร์ โดยได้ทำการทำให้เป็นศาลาเฉลิมกรุง

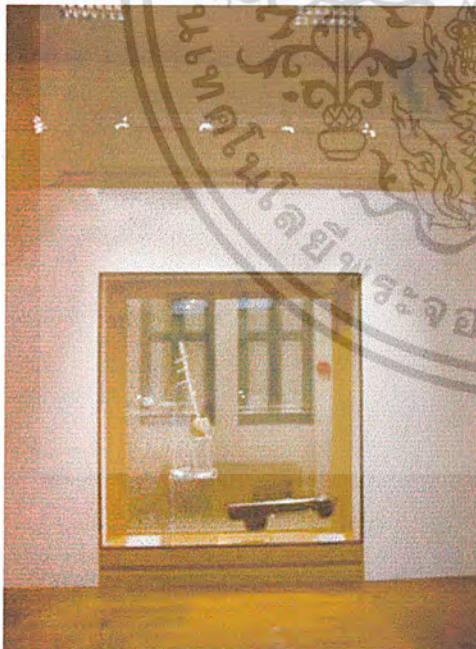

**รูปที่ 95** การจัดแสดงสิ่งของในตู้จัดแสดง ซึ่งเป็นของใช้ส่วนพระองค์ด้านดนตรี

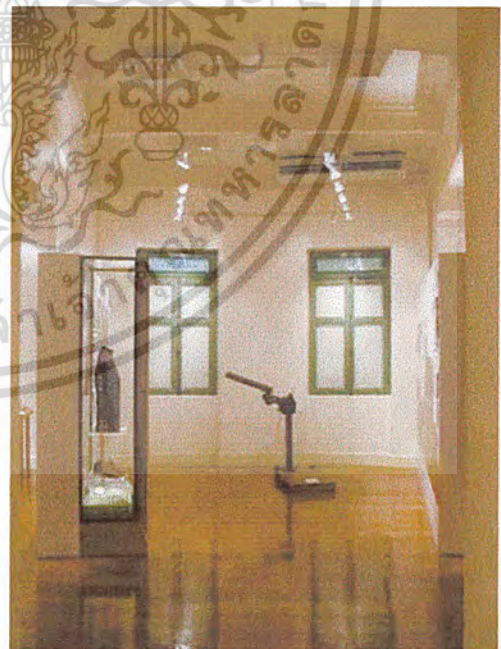

**รูปที่ 96** การจัดแสดงสิ่งของส่วนพระองค์ด้านกีฬา โดยการนำสิ่งของจริงมาจัดแสดง ซึ่งจะมีพนักงานรักษาความปลอดภัยประจำอยู่ในแต่ละชั้น

เอกสารนี้เป็นเอกสารที่สงวนไว้สำหรับการใช้งานเพื่อการศึกษาเท่านั้น ไม่สามารถเผยแพร่โดยไม่ได้รับอนุญาตจากศูนย์อนุรักษ์โบราณคดี อนุรักษ์ศิลปกรรม อนุรักษ์ด้านการค้า  
ไม่ว่ากรณีใดๆ ทั้งสิ้น อีกทั้งห้ามมิให้ตัดแปลงเนื้อหา และต้องอ้างอิงถึงเจ้าของเอกสารทุกครั้งที่มีการนำไปใช้

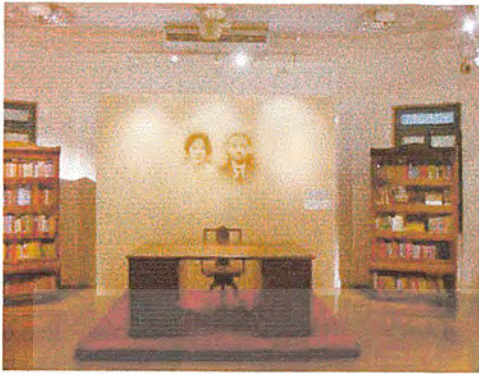

**รูปที่ 97** ห้องทรงพระอักษรเป็นการจำลองห้องโดยมีการนำโต๊ะและชั้นวางหนังสือมาจัดแสดง



**รูปที่ 98** การใช้ไฟเป็นไฟส่องเฉพาะจุดซึ่งสามารถกำหนดตำแหน่งที่จะส่องวัตถุได้ และยังสร้างบรรยากาศให้กับห้องจัดแสดง

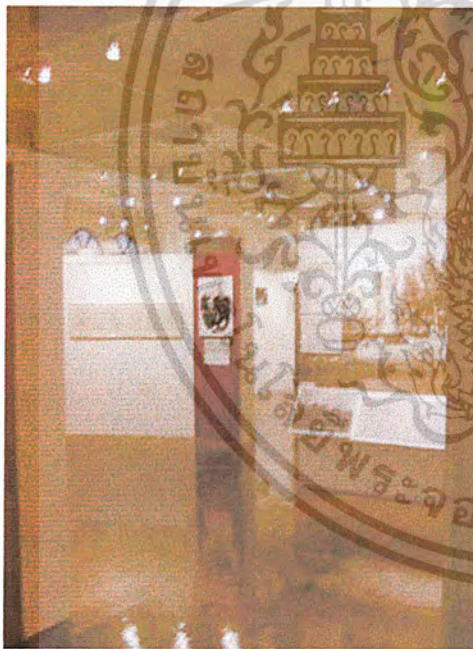

**รูปที่ 99** สำหรับชั้นนี้ได้ทำพื้นเป็นพื้นไม้ ซึ่งสามารถเข้ากับหัวข้อจัดแสดงต่างๆ ได้

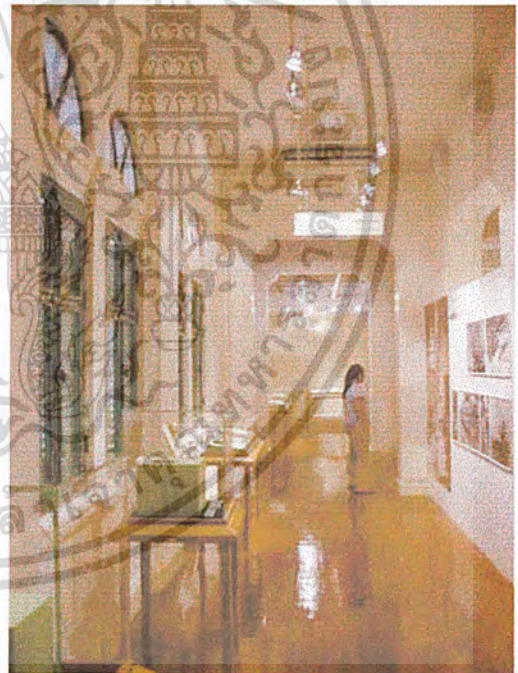

**รูปที่ 100** ในแต่ละด้านนั้นจะมีห้องขนาดเล็กอยู่ ซึ่งในนี้จะมีระบบจับความเคลื่อนไหวอยู่ด้านบนเพดาน ซึ่งจะมีอยู่ทุกห้องด้วย เพื่อเป็นกรประหยัดพลังงาน เมื่อไม่มีการเคลื่อนไหว ระบบไฟในห้องนั้นก็ปิด

เอกสารนี้เป็นเอกสารที่สงวนไว้สำหรับการใช้งานเพื่อการศึกษาเท่านั้น ไม่อนุญาตให้นำไปใช้ประโยชน์ด้านการค้าไม่ว่ากรณีใดๆ ทั้งสิ้น อีกทั้งห้ามมิให้ตัดแปลงเนื้อหา และต้องอ้างอิงถึงเจ้าของเอกสารทุกครั้งที่มีการนำไปใช้

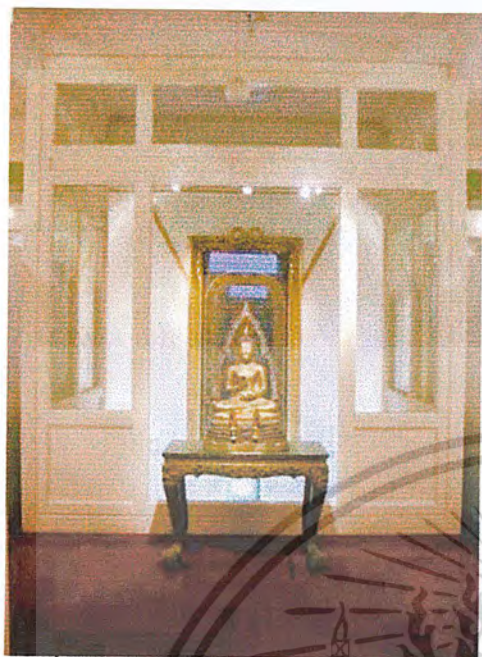

รูปที่ 101 บริเวณนี้จะตรงกับบันไดทาง  
ขึ้น ซึ่งแสดงหัวข้อพระราชพิธีอัญเชิญ  
พระบรมอัฐิกลับนคร

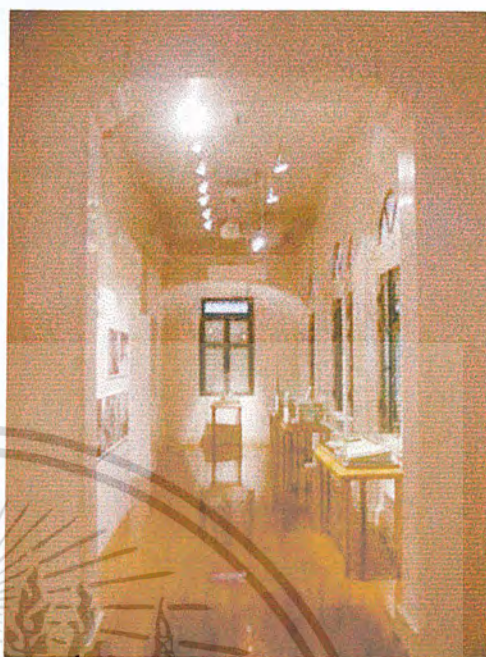

รูปที่ 102 ห้องจัดแสดงหัวข้อพระราช  
พิธีอัญเชิญพระบรมอัฐิกลับพระนคร



รูปที่ 103 ห้องแสดงภาพส่วนพระองค์  
ซึ่งเป็นหัวข้อสุดท้ายในการชม  
พิพิธภัณฑ์พระปกเกล้าฯ



รูปที่ 104 บันไดทางลง ซึ่งมีการปูพื้น  
ด้วยพรมสีแดง



รูปที่ 105 โต๊ะสำหรับลงชื่อบนสมุดเยี่ยม

เอกสารนี้เป็นเอกสารที่สงวนไว้สำหรับการใช้งานเพื่อการศึกษาเท่านั้น ไม่อนุญาตให้นำไปใช้ประโยชน์ด้านการค้า  
ไม่ว่ากรณีใดๆ ทั้งสิ้น อีกทั้งห้ามมิให้ตัดแปลงเนื้อหา และต้องอ้างอิงถึงเจ้าของเอกสารทุกครั้งที่มีการนำไปใช้

ส่วนจัดแสดงชั้นที่ 3

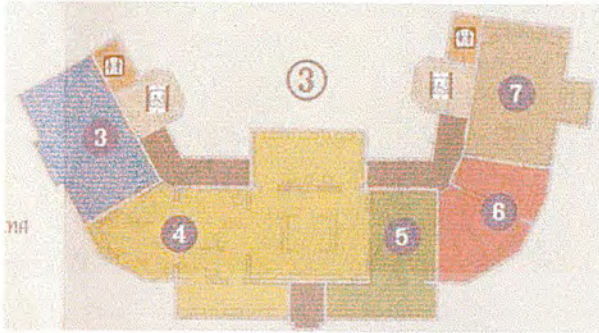

รูปที่ 106 เป็นการจัดแสดงโดยบังคับ  
เดินวนลงไป ซึ่งจัดแสดงในหัวข้อที่ 3 -  
7



รูปที่ 107 ห้องแสดงพระราชพิธีพระ  
บรมราชาภิเษก

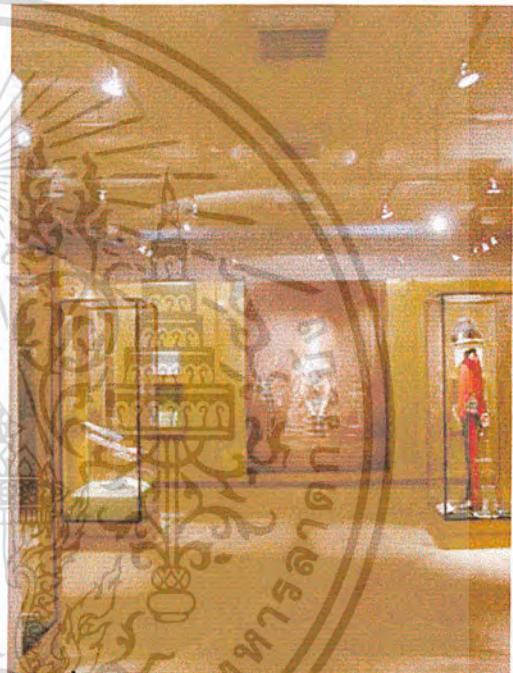

รูปที่ 108 ห้องแสดงดาบและเครื่องพระ  
ยศ เป็นการจัดแสดงโดยการใช้น  
หุ่นจำลอง



รูปที่ 109 การแสดงเครื่องพระยศ โดย  
วางในตู้จัดแสดง บนแท่นที่มีการเอียงที่  
สามารถมองเห็นได้โดยรอบวัตถุ

เอกสารนี้เป็นเอกสารที่สงวนเวลาสำหรับการใช้งานเพื่อการศึกษาเท่านั้น ไม่อนุญาตให้นำไปใช้ประโยชน์ด้านการค้า  
ไม่ว่ากรณีใดๆ ทั้งสิ้น อีกทั้งห้ามมิให้ตัดแปลงเนื้อหา และต้องอ้างอิงถึงเจ้าของเอกสารทุกครั้งที่มีการนำไปใช้



**รูปที่ 110** การจัดแสดงโดยการแบ่ง  
ผนังออกเป็นช่องๆ เพื่อให้เกิดความน่า  
ติดตามในหัวข้อถัดไป



**รูปที่ 111** การจัดแสดงโดยการโชว์  
สิ่งของในตัวจัดแสดง

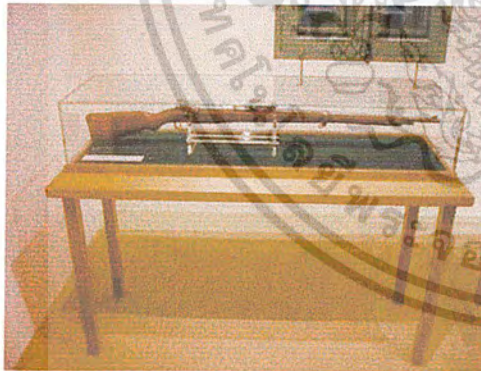

**รูปที่ 112** ภาพขยายการจัดแสดง  
สิ่งของในตัวจัดแสดงที่สามารถมองเห็น  
ได้รอบทิศ



**รูปที่ 113** การจัดแสดงสิ่งของในบอร์ด  
จัดแสดง และมีการใช้ไฟส่องเฉพาะจุด

เอกสารนี้เป็นเอกสารที่สงวนไว้สำหรับการใช้งานเพื่อการศึกษาเท่านั้น ไม่อนุญาตให้นำไปใช้ประโยชน์ด้านการค้า  
ไม่ว่ากรณีใดๆ ทั้งสิ้น อีกทั้งห้ามมิให้ตัดแปลงเนื้อหา และต้องอ้างอิงถึงเจ้าของเอกสารทุกครั้งที่มีการนำไปใช้

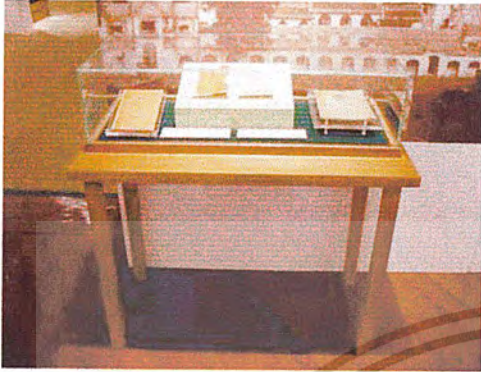

รูปที่ 114 การแสดงสิ่งของในแท่นจัดแสดงที่มีกรอบครอบ



รูปที่ 115 การใช้วัสดุมากขึ้นพื้นที่เพื่อให้เกิดความน่าสนใจ และยังเป็นการแบ่งพื้นที่จัดแสดงด้วย



รูปที่ 116 การจำลองวัตถุจัดแสดง ซึ่งใช้กระดาษปรีนส์ปิดลงบนแผ่นไม้



รูปที่ 117 การใช้สื่อคอมพิวเตอร์พร้อมหูฟัง

เอกสารนี้เป็นเอกสารที่สงวนไว้สำหรับการใช้งานเพื่อการศึกษาเท่านั้น ไม่อนุญาตให้นำไปใช้ประโยชน์ด้านการค้าไม่ว่ากรณีใดๆ ทั้งสิ้น อีกทั้งห้ามมิให้ดัดแปลงเนื้อหา และต้องอ้างอิงถึงเจ้าของเอกสารทุกครั้งที่มีการนำไปใช้



รูปที่ 118 ห้องแสดงพระราชกรณียกิจใน  
การแก้ปัญหาต่างๆ



รูปที่ 119 ห้องแสดงพระราชกรณียกิจ  
ด้านการต่างประเทศ



รูปที่ 120 แสดงพระราชกรณียกิจด้าน  
การเมืองการปกครอง



รูปที่ 121 การใช้หุ่นจำลองแสดงแผนผัง  
ของเมือง

เอกสารนี้เป็นเอกสารที่สงวนไว้สำหรับการใช้งานเพื่อการศึกษาเท่านั้น ไม่อนุญาตให้นำไปใช้ประโยชน์ด้านการค้า  
ไม่ว่ากรณีใดๆ ทั้งสิ้น อีกทั้งห้ามมิให้ตัดแปลงเนื้อหา และต้องอ้างอิงถึงเจ้าของเอกสารทุกครั้งที่มีการนำไปใช้



รูปที่ 122 ภาพขยายหุ่นจำลอง



รูปที่ 123 การใช้แทนจัดแสดง วางวัตถุ  
จัดแสดงที่สามารถจับต้องได้

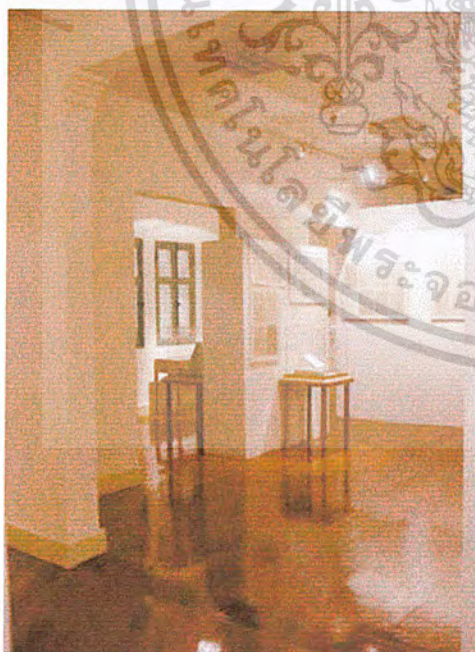

รูปที่ 124 ห้องแสดงการเปลี่ยนแปลง  
การปกครอง

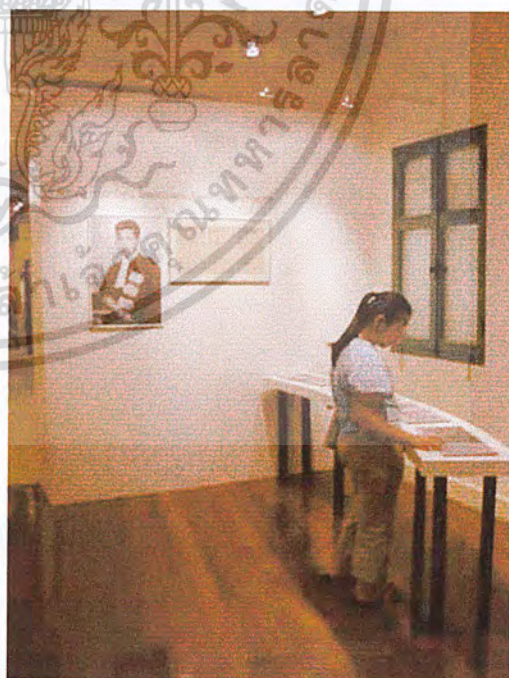

รูปที่ 125 การใช้แทนจัดแสดง วางวัตถุ  
จัดแสดงที่สามารถจับต้องได้

เอกสารนี้เป็นเอกสารที่สงวนไว้สำหรับการใช้งานเพื่อการศึกษาเท่านั้น ไม่อนุญาตให้นำไปใช้ประโยชน์ด้านการค้า  
ไม่ว่ากรณีใดๆ ทั้งสิ้น อีกทั้งห้ามมิให้ตัดแปลงเนื้อหา และต้องอ้างอิงถึงเจ้าของเอกสารทุกครั้งที่มีการนำไปใช้



รูปที่ 126 ห้องแสดงเรื่องพระราชทาน  
รัฐธรรมนูญ



รูปที่ 127 แท่นแสดงจำลองรัฐธรรมนูญ

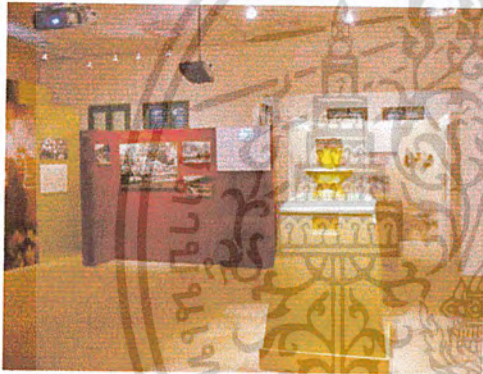

รูปที่ 128 การจัดแสดงโดยการใช้สื่อ  
วิทัศน์ประกอบการจัดแสดง

เอกสารนี้เป็นเอกสารที่สงวนไว้สำหรับการใช้งานเพื่อการศึกษาเท่านั้น ไม่อนุญาตให้นำไปใช้ประโยชน์ด้านการค้า  
ไม่ว่ากรณีใดๆ ทั้งสิ้น อีกทั้งห้ามมิให้ตัดแปลงเนื้อหา และต้องอ้างอิงถึงเจ้าของเอกสารทุกครั้งที่มีการนำไปใช้

ตารางที่ 6 สรุปกรณีศึกษาโครงการเปรียบเทียบพิพิธภัณฑ์พระบาทสมเด็จพระปกเกล้าเจ้าอยู่หัว

ส่วนศึกษา	รายละเอียด
1. ลักษณะอาคาร	ลักษณะอาคารเป็นอาคาร 3 ชั้น ได้รับอิทธิพลจากสถาปัตยกรรมตะวันตกแบบนีโอคลาสสิก มีหอคอยยอดโดม ตกแต่งลวดลายปูนปั้นแบบกรีกโรมัน
2. ลักษณะการจัดแสดง	เป็นการจัดแสดงแบบต่อเนื่อง โดยชมจากหัวข้อแรกไปจนถึงหัวข้อสุดท้าย
3. หัวข้อจัดแสดง	<ol style="list-style-type: none"> <li>1. การสืบสันตวงศ์</li> <li>2. พระราชประวัติก่อนขึ้นครองราชย์</li> <li>3. พระราชพิธีบรมราชาภิเษก</li> <li>4. พระราชกรณียกิจ</li> <li>5. งานฉลองพระนครครบรอบ 150 ปี</li> <li>6. การเปลี่ยนแปลงการปกครอง</li> <li>7. ทรงพระราชทางรัฐธรรมนูลู</li> <li>8. พระราชกฤษฎีกาและพระราชนิยมส่วนพระองค์</li> <li>9. พระราชประวัติหลังสละราชสมบัติ</li> </ol>
4. การใช้เทคโนโลยีในการจัดแสดง	<ol style="list-style-type: none"> <li>1. คอมพิวเตอร์ระบบทัชสกรีน</li> <li>2. วิกิทัศน์ประกอบเสียงบรรยาย</li> <li>3. ระบบไฟส่องสว่างแบบเซนเซอร์</li> <li>4. หูฟัง 5 ภาษา ประกอบการบรรยายสำหรับชาวต่างชาติ</li> <li>5. หุ่นจำลอง</li> </ol>
5. ลักษณะการตกแต่งภายใน	<p>เพดาน เป็นการโชว์โครงสร้างเดิม และติดตั้งงานระบบทั้งหมดให้สามารถมองเห็นได้ ทาสีด้วยสีครีม</p> <p>ผนัง เป็นผนังเดิม และ มีการทำผนังเบาเพื่อกันส่วนจัดแสดงแต่ละส่วน</p> <p>พื้น จะมีการปูพรมและไม้</p>

เอกสารนี้เป็นเอกสารที่สงวนไว้สำหรับการใช้งานเพื่อการศึกษาเท่านั้น ไม่อนุญาตให้นำไปใช้ประโยชน์ด้านการค้าไม่ว่ากรณีใดๆ ทั้งสิ้น อีกทั้งห้ามมิให้ตัดแปลงเนื้อหา และต้องอ้างอิงถึงเจ้าของเอกสารทุกครั้งที่มีการนำไปใช้

## พิพิธภัณฑ์สถานแห่งชาติ เชียงใหม่



รูปที่ 129 พิพิธภัณฑ์สถานแห่งชาติ เชียงใหม่

เจ้าของโครงการ	กรมศิลปากร
สถานที่ตั้ง	ถนนซูเปอร์ไฮเวย์ เชียงใหม่-ลำปาง อ.เมือง จ.เชียงใหม่
ประเภท	พิพิธภัณฑ์เมือง
เวลาทำการ	วันอังคาร – วันอาทิตย์ เวลา 09.00 – 16.00 น.
ความเป็นมาของโครงการ	

พิพิธภัณฑ์สถานแห่งชาติ เชียงใหม่ เป็นพิพิธภัณฑ์สถานระดับภาคที่กรมศิลปากรจัดตั้งขึ้น เพื่อเป็นศูนย์กลางการศึกษา การอนุรักษ์และการบริการข้อมูลทางศิลปวัฒนธรรมของจังหวัด เชียงใหม่และของภาคเหนือตอนบน พระบาทสมเด็จพระเจ้าอยู่หัว และ พระบรมราชินีนาถ เสด็จพระราชดำเนินทรงเปิดอาคารพิพิธภัณฑ์สถานแห่งชาติ เชียงใหม่ ซึ่งเป็นอาคารทรงไทยประยุกต์ สองชั้น ประดับยอดจั่วด้วยกาแลแบบศิลปพื้นเมือง เมื่อวันที่ 6 กุมภาพันธ์ พ.ศ. 2516 และในปี พ.ศ. 2539 พิพิธภัณฑ์สถานแห่งชาติ เชียงใหม่ ได้รับการซ่อมแซมและต่อเติมตัวพิพิธภัณฑ์สถานแห่งชาติให้เต็มรูปแบบ พร้อมทั้งปรับปรุงนิทรรศการถาวรให้มีเนื้อหาวิชาการและเทคนิคการจัดแสดงหลากหลายยิ่งขึ้น

### หัวข้อจัดแสดง

อาคารชั้นที่ 1 เป็นพื้นที่สำหรับขายตั๋ว ฝากของ แสดงประวัติพิพิธภัณฑ์ ห้องประชุม ห้องน้ำและส่วนจัดแสดง ซึ่งเป็นหัวข้อที่ 1 – 3 คือ ภูมิหลังแผ่นดินล้านนา ประวัติศาสตร์ ราชอาณาจักรล้านนาและนครเชียงใหม่ได้ร่วมอาณาจักรสยาม

นำเสนอโดย ภาพถ่ายและวัตถุจริง หุ่นจำลอง

เอกสารนี้เป็นเอกสารที่สงวนไว้สำหรับการใช้งานเพื่อการศึกษาเท่านั้น ไม่อนุญาตให้นำไปใช้ประโยชน์ด้านการค้า ไม่ว่ากรณีใดๆ ทั้งสิ้น อีกทั้งห้ามมิให้ตัดแปลงเนื้อหา และต้องอ้างอิงถึงเจ้าของเอกสารทุกครั้งที่มีการนำไปใช้

อาคารชั้นที่ 2 เป็นการจัดแสดงตั้งแต่หัวข้อที่ 4-6 คือ การค้าและเศรษฐกิจระยะแรก การ  
ดำเนินชีวิตและการพัฒนาสังคม และ วัฒนาการของศิลปกรรมล้านนา

นำเสนอโดย ภาพถ่ายและวัตถุจริง หุ่นจำลอง คอมพิวเตอร์ระบบสัมผัส



เอกสารนี้เป็นเอกสารที่สงวนไว้สำหรับการใช้งานเพื่อการศึกษาเท่านั้น ไม่อนุญาตให้นำไปใช้ประโยชน์ด้านการค้า  
ไม่ว่ากรณีใดๆ ทั้งสิ้น อีกทั้งห้ามมิให้ตัดแปลงเนื้อหา และต้องอ้างอิงถึงเจ้าของเอกสารทุกครั้งที่มีการนำไปใช้

## ส่วนจัดแสดงชั้นที่ 1

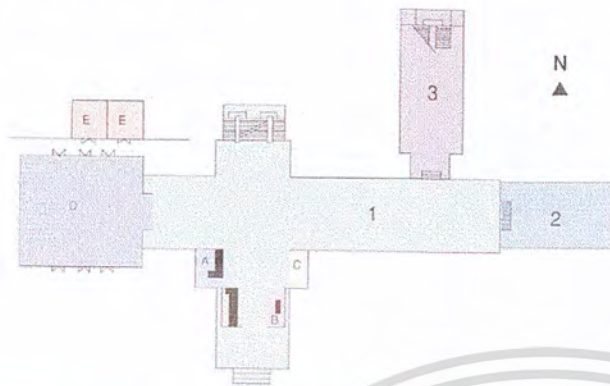

รูปที่ 130 ในส่วนนี้จะจะเป็นพื้นที่ขาย  
ตัว ฝากของ ห้องบรรยาย และพื้นที่  
จัดแสดงหัวข้อที่ 1-3 ซึ่งอยู่ทางด้าน  
ขวาของอาคาร



รูปที่ 131 พื้นที่ส่วนขายตัว ฝากของ  
และพื้นที่ขายของที่ระลึก ซึ่งอยู่  
ด้านหน้าสุดของอาคารจัดแสดง



รูปที่ 132 พื้นที่ในส่วนด้านหน้าห้อง  
บรรยาย ซึ่งมาการนำจากมากันเพื่อแบ่ง  
พื้นที่การใช้งาน



รูปที่ 133 ภายในห้องบรรยาย



รูปที่ 134 มีการใช้幔帷ที่เป็นสีแดง  
เกิดความเป็นจุดเด่นแก่ห้องนี้

เอกสารนี้เป็นเอกสารที่สงวนไว้สำหรับการใช้งานเพื่อการศึกษาเท่านั้น ไม่อนุญาตให้นำไปใช้ประโยชน์ด้านการค้า  
ไม่ว่ากรณีใดๆ ทั้งสิ้น อีกทั้งห้ามมิให้ตัดแปลงเนื้อหา และต้องอ้างอิงถึงเจ้าของเอกสารทุกครั้งที่มีการนำไปใช้



**รูปที่ 135** การใช้ภาพดูราแทน ในการจัดแสดง สามารถทำให้ภายในเกิด ความทันสมัยขึ้น



**รูปที่ 136** การใช้บอร์ดจัดแสดงพร้อมป้ายบรรยายประกอบการแสดง



**รูปที่ 137** ส่วนนี้มีการลดระดับพื้นลงไป เพื่อแบ่งกันหัวข้อจัดแสดงไปในตัว



**รูปที่ 138** การใช้หุ่นจำลองในการจัดแสดง



**รูปที่ 139** การใช้หุ่นจำลองบรรยากาศการสร้างเมือง ทำให้เกิดความน่าสนใจ



**รูปที่ 140** ภาพจำลองการสังคายนาพระไตรปิฎกครั้งที่ 8 ของโลก

เอกสารนี้เป็นเอกสารที่สงวนไว้สำหรับการใช้งานเพื่อการศึกษาเท่านั้น ไม่อนุญาตให้นำไปใช้ประโยชน์ด้านการค้าไม่ว่ากรณีใดๆ ทั้งสิ้น อีกทั้งห้ามมิให้ตัดแปลงเนื้อหา และต้องอ้างอิงถึงเจ้าของเอกสารทุกครั้งที่มีการนำไปใช้

## ส่วนจัดแสดงชั้นที่ 2

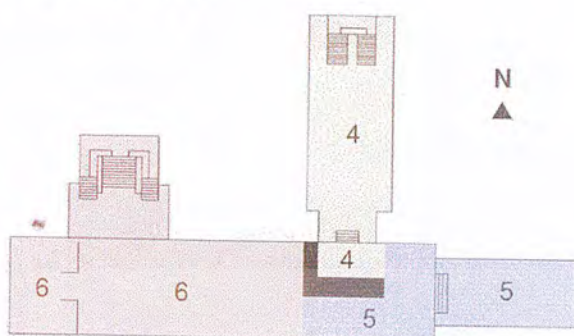

รูปที่ 141 ในชั้นนี้เป็นการจัดแสดง  
ในหัวข้อจัดแสดงที่ 4-6



รูปที่ 142 ทางขึ้นชั้นสอง ซึ่งจะมีบันได  
ทางซ้ายและขวามือ โดยชานพัก  
ระหว่างชั้นได้มีการนำสิ่งของมาจัด  
แสดง



รูปที่ 143 การใช้พื้นที่จัดแสดง จะเป็น  
การทำผนังเบาเพื่อกั้นพื้นที่ให้แบ่งเป็น  
หัวข้อต่างๆ ได้



รูปที่ 144 การจัดแสดงโดยจัดแสดงใน  
ตู้จัดแสดง และ ใช้ไฟส่องวัตถุ



รูปที่ 145 การจัดโดยการจำลองหุ่น  
เหมือนจริง แสดงในเรื่องของการชักลาก  
ไม้

เอกสารนี้เป็นเอกสารที่สงวนไว้สำหรับการใช้งานเพื่อการศึกษาเท่านั้น ไม่อนุญาตให้นำไปใช้ประโยชน์ด้านการค้า  
ไม่ว่ากรณีใดๆ ทั้งสิ้น อีกทั้งห้ามมิให้ตัดแปลงเนื้อหา และต้องอ้างอิงถึงเจ้าของเอกสารทุกครั้งที่มีการนำไปใช้



**รูปที่ 146** การจัดโดยการจำลองหุ่นเหมือนจริง แสดงในเรื่องของการค้าขายทางบก



**รูปที่ 147** การจัดโดยการจำลองหุ่นเหมือนจริง แสดงในเรื่องของการค้าขายทางน้ำ

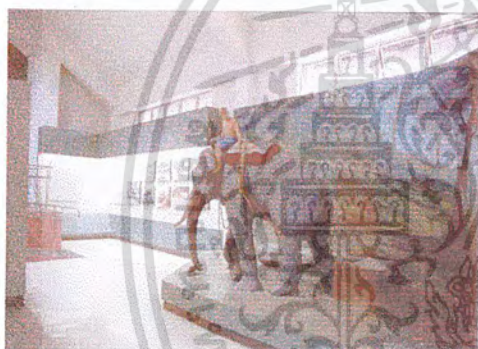

**รูปที่ 148** การจัดโดยการจำลองหุ่นเหมือนจริง แสดงในเรื่องของการชักลากไม้



**รูปที่ 149** การจัดโดยการจำลองหุ่นเหมือนจริง แสดงในเรื่องของการทอผ้าพื้นเมือง



**รูปที่ 150** อาคารซึ่งแยกออกมาจากอาคารจัดแสดง เป็นส่วนของห้องสมุดและสำนักงาน

เอกสารนี้เป็นเอกสารที่สงวนไว้สำหรับการใช้งานเพื่อการศึกษาเท่านั้น ไม่อนุญาตให้นำไปใช้ประโยชน์ด้านการค้าไม่ว่ากรณีใดๆ ทั้งสิ้น อีกทั้งห้ามมิให้ตัดแปลงเนื้อหา และต้องอ้างอิงถึงเจ้าของเอกสารทุกครั้งที่มีการนำไปใช้



รูปที่ 151 การใช้พื้นที่ในส่วนของ  
สำนักงาน ใช้พื้นที่ไม่มาก มีการจัดโต๊ะ  
ทำงาน พร้อมทั้งเครื่องถ่ายเอกสาร



รูปที่ 152 ในส่วนของการศึกษา  
คิดว่า จะมีตู้หนังสือไว้คอยบริการ  
คิดว่าข้อมูล และมีพื้นที่สำหรับนั่ง  
อ่านหนังสือด้วย

เอกสารนี้เป็นเอกสารที่สงวนไว้สำหรับการใช้งานเพื่อการศึกษาเท่านั้น ไม่อนุญาตให้นำไปใช้ประโยชน์ด้านการค้า  
ไม่ว่ากรณีใดๆ ทั้งสิ้น อีกทั้งห้ามมิให้ตัดแปลงเนื้อหา และต้องอ้างอิงถึงเจ้าของเอกสารทุกครั้งที่มีการนำไปใช้

ตารางที่ 7 สรุปกรณีศึกษาโครงการเปรียบเทียบพิพิธภัณฑ์สถานแห่งชาติเชียงใหม่

ส่วนศึกษา	รายละเอียด
1. ลักษณะอาคาร	เป็นอาคารไทยประยุกต์ 2 ชั้น ซึ่งเป็นส่วนจัดแสดงทั้ง 2 ชั้น ชั้นที่ 2 จะมีส่วนจัดนิทรรศการชั่วคราว ในส่วนของสำนักงานนั้น ได้มีการแยกอาคารออกไปอีกอาคารหนึ่ง
2. ลักษณะการจัดแสดง	เป็นการจัดแสดงแบบต่อเนื่อง โดยชมจากหัวข้อแรกไปจนถึงหัวข้อสุดท้าย
3. หัวข้อจัดแสดง	<p>ส่วนจัดแสดงที่ 1 แสดงภูมิหลังแผ่นดินล้านนาเป็นเรื่องราวทางธรณีวิทยาและชีวิตคึกคักบรรพ์ ภูมิประเทศ สภาพแวดล้อมของภาคเหนือ การตั้งถิ่นฐานของมนุษย์ก่อนประวัติศาสตร์ รวมไปถึงเรื่องราวของชนเผ่าต่างๆ และหริภุญไชยรัฐแรกในภาคเหนือ</p> <p>ส่วนจัดแสดงที่ 2 แสดงเรื่องราวประวัติศาสตร์ราชอาณาจักรล้านนา เริ่มจากการสถาปนานครเชียงใหม่ความรุ่งเรืองและความเสื่อมของราชอาณาจักร</p> <p>ส่วนจัดแสดงที่ 3 แสดงเรื่องราวของนครเชียงใหม่ได้รวมอาณาจักรสยามตั้งแต่การกอบกู้เอกราชจากพม่า การตั้งเมืองเชียงใหม่เมื่อพุทธศักราช 2339 และความสัมพันธ์กับอาณาจักรสยาม</p> <p>ส่วนจัดแสดงที่ 4 แสดงเรื่องการค้าและเศรษฐกิจระยะแรก ระหว่างพุทธศักราช 2339-2463 และระยะที่ 2 ระหว่าง 2467-2482 เมื่อมีการก่อสร้างเส้นทางรถไฟสายเหนือ</p> <p>ส่วนจัดแสดงที่ 5 แสดงเรื่องราวการค้ารุ่งเรืองชีวิตและการพัฒนาการทางสังคมเช่นการเกษตรกรรมและอุตสาหกรรม การเงิน การธนาคาร ความสัมพันธ์กับต่างประเทศ รวมถึงการศึกษาการสาธารณสุข</p> <p>ส่วนจัดแสดงที่ 6 แสดงถึงวิวัฒนาการของศิลปกรรมล้านนาและศิลปกรรมในประเทศไทย</p>

เอกสารนี้เป็นเอกสารที่สงวนไว้สำหรับการใช้งานเพื่อการศึกษาเท่านั้น ไม่อนุญาตให้นำไปใช้ประโยชน์ด้านการค้าไม่ว่ากรณีใดๆ ทั้งสิ้น อีกทั้งห้ามมิให้ตัดแปลงเนื้อหา และต้องอ้างอิงถึงเจ้าของเอกสารทุกครั้งที่มีการนำไปใช้

4. การใช้เทคโนโลยีในการจัดแสดง	<ul style="list-style-type: none"> <li>-นิทรรศการประกอบภาพวิทัศน์</li> <li>-หุ่นจำลองประกอบแสง</li> <li>-คอมพิวเตอร์ระบบสัมผัส</li> </ul>
5. ลักษณะการตกแต่งภายใน	ภายในจะมีการใช้ไฟจากธรรมชาติและไฟจาก down light เป็นตัวช่วยในเรื่องของความสว่างและการเน้นวัตถุ



เอกสารนี้เป็นเอกสารที่สงวนไว้สำหรับการใช้งานเพื่อการศึกษาเท่านั้น ไม่อนุญาตให้นำไปใช้ประโยชน์ด้านการค้า ไม่ว่าจะกรณีใดๆ ทั้งสิ้น อีกทั้งห้ามมิให้ตัดแปลงเนื้อหา และต้องอ้างอิงถึงเจ้าของเอกสารทุกครั้งที่มีการนำไปใช้

## หอศิลปวัฒนธรรมเชียงใหม่



### รูปที่ 153 หอศิลปวัฒนธรรมเชียงใหม่

เจ้าของโครงการ	เทศบาลนครเชียงใหม่
สถานที่ตั้ง	ถ. พระปกเกล้า ต. ศรีภูมิ อ. เมือง จ. เชียงใหม่ 50200
ประเภท	หอศิลปวัฒนธรรม
เวลาทำการ	วันอังคาร – วันอาทิตย์ เวลา 08.30 – 17.00 น.
ความเป็นมาของโครงการ	

หอศิลปวัฒนธรรมเชียงใหม่ เป็นอาคารเก่าแก่ที่มีลักษณะสถาปัตยกรรมอันงดงามสร้างเมื่อปี 2476 เคยใช้เป็นหอคำ ศาลว่าการรัฐบาลมณฑลพายัพและศาลากลางจังหวัดเชียงใหม่

อาคารตั้งอยู่บริเวณสะดือเมืองในอดีต ซึ่งเคยเป็นที่ตั้งของ เสาอินทขิล หรือ เสาหลักเมือง ก่อนที่จะย้ายไปไว้ที่วัดเจดีย์หลวง เดิมเป็นมรดกตกทอดกันมาตั้งแต่สมัยพระเจ้ากาวิโลรสสุริยวงศ์ ถึงเจ้าเทพไกรสรพระริดา ซึ่งเสกสมรสกับเจ้าอินทรวชิยานนท์ เจ้าผู้ครองนครเชียงใหม่คนที่ 7 ผู้ใช้หอคำซึ่งอยู่ในบริเวณคุ้มกลางเวียงเป็นศูนย์กลางการบริหารนครเชียงใหม่ เมื่อเจ้าอินทรวชิยานนท์ถึงแก่พิลาลัย จึงตกเป็นของเจ้าดารารัศมี พระริดา ต่อมาเมื่อจัดการปฏิรูปการปกครองตามระบบเทศบาล เจ้าดารารัศมีจึงให้ใช้คุ้มกลางเวียงแห่งนี้เป็นศาลารัฐบาล หรือที่ทำการรัฐบาล

ต่อมาเมื่อจังหวัดเชียงใหม่ ได้เริ่มใช้ศาลากลางหลังใหม่ บนถนนโชตนา เป็นศูนย์กลางราชการจังหวัดและได้ย้ายหน่วยงานออกหมดในปี 2539 อาคารหลังนี้จึงถูกทิ้งร้างไว้โดยไม่มีหน่วยงานใดเข้าไปใช้ประโยชน์ จนถึงปลายปี 2540 เทศบาลนครเชียงใหม่ได้ขอปรับปรุงอาคาร

เอกสารนี้เป็นเอกสารที่สงวนไว้สำหรับการใช้งานเพื่อการศึกษาเท่านั้น ไม่อนุญาตให้นำไปใช้ประโยชน์ด้านการค้า ไม่ว่ากรณีใดๆ ทั้งสิ้น อีกทั้งห้ามมิให้ตัดแปลงเนื้อหา และต้องอ้างอิงถึงเจ้าของเอกสารทุกครั้งที่มีการนำไปใช้

เพื่อใช้เป็นหอศิลป์วัฒนธรรมเชียงใหม่ และ ได้รับรางวัลอาคารอนุรักษ์ดีเด่นประจำปี 2542 ประเภทที่ทำการอาคารสาธารณะ จากสมาคมสถาปนิกสยามในพระบรมราชูปถัมภ์

#### หัวข้อจัดแสดง

อาคารชั้นที่ 1 เป็นพื้นที่สำหรับขายตั๋ว ฝากของ และส่วนจัดแสดง ซึ่งเป็นหัวข้อที่ 1 – 7 คือ เชียงใหม่วันนี้ , ก่อนจะเป็นเมืองเชียงใหม่ , อารยธรรมสองลุ่มน้ำ , สร้างบ้านแบ่งเมือง , ความสัมพันธ์กับภูมิภาค , ร้อยปีล่วงแล้ว และ สิ่งดึงดูดใจของเชียงใหม่

นำเสนอโดย ภาพถ่ายและวัตถุจริง หุ่นจำลอง คอมพิวเตอร์ระบบสัมผัส

อาคารชั้นที่ 2 เป็นการจัดแสดงตั้งแต่หัวข้อที่ 8 – 15 คือ ประวัติอาคาร , เจ้าหลวงเชียงใหม่ , ชีวิตริมฝั่งน้ำโขง , คนในเวียง , พุทธศาสนากับคนเมือง , พระปกเกล้า , สังคมเกษตรกรรม และ คนบนดอย

นำเสนอโดย ภาพถ่ายและวัตถุจริง หุ่นจำลอง คอมพิวเตอร์ระบบสัมผัส

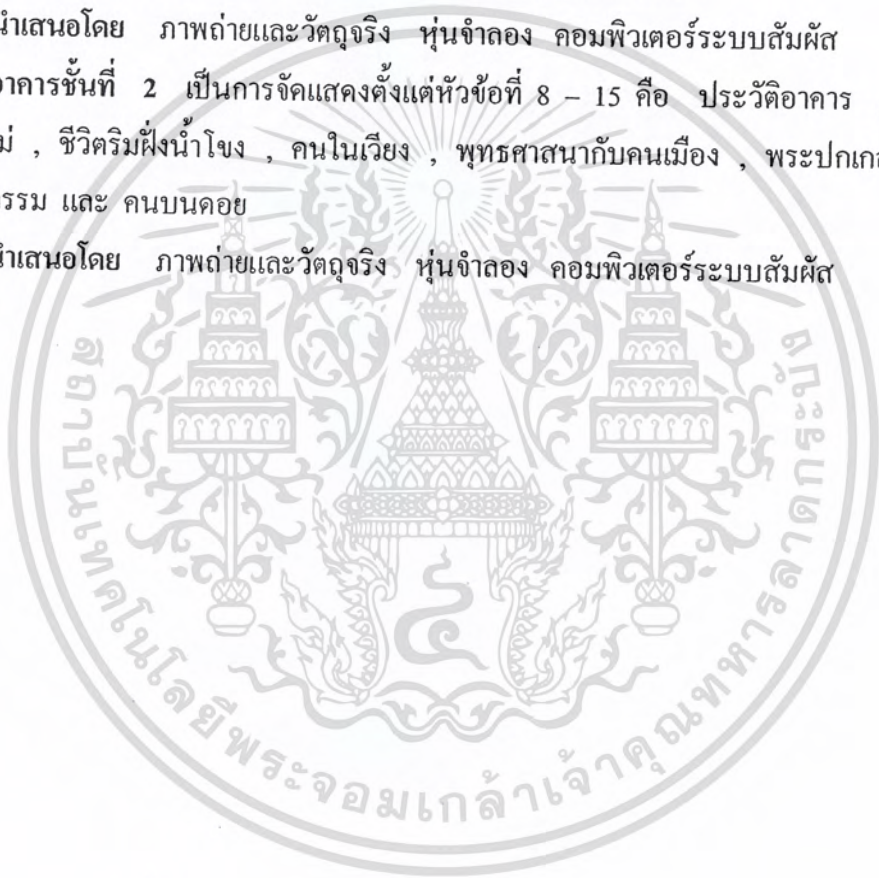

เอกสารนี้เป็นเอกสารที่สงวนไว้สำหรับการใช้งานเพื่อการศึกษาเท่านั้น ไม่อนุญาตให้นำไปใช้ประโยชน์ด้านการค้า ไม่ว่ากรณีใดๆ ทั้งสิ้น อีกทั้งห้ามมิให้คัดแปลงเนื้อหา และต้องอ้างอิงถึงเจ้าของเอกสารทุกครั้งที่มีการนำไปใช้

## ส่วนจัดแสดงชั้นที่ 1

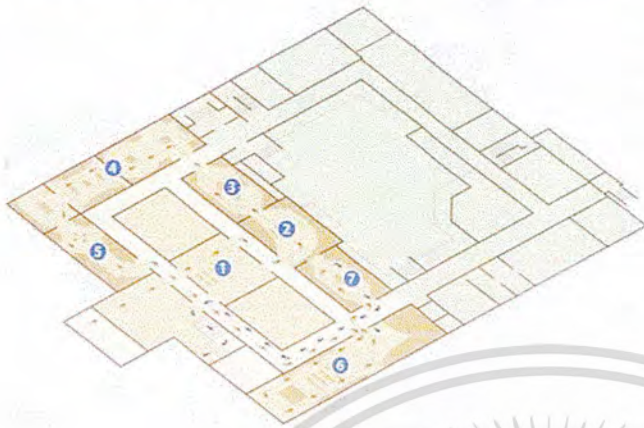

รูปที่ 154 เป็นพื้นที่สำหรับขายตัว ฝากของ และส่วนจัดแสดง ซึ่งเป็น หัวข้อที่ 1 - 7 คือ เชียงใหม่วันนี้ , ก่อนจะเป็นเมืองเชียงใหม่ , อารย ธรรมสองลุ่มน้ำ , สร้างบ้านแปง เมือง , ความสัมพันธ์กับภูมิภาค ,



รูปที่ 155 ทางเข้าอาคาร มีลักษณะ เป็นมุขยื่นออกมาจากตัวอาคาร



รูปที่ 156 พื้นที่ส่วนขายตัว ฝากของ และพื้นที่ขายของที่ระลึก ซึ่งอยู่ด้านหน้า สุดของอาคารจัดแสดง



รูปที่ 157 พื้นที่พักคอย ด้านหน้า เคาน์เตอร์บริการ



รูปที่ 158 ห้องบรรยาย มีการจัดเก้าอี้ สำหรับนั่งฟังบรรยาย

เอกสารนี้เป็นเอกสารที่สงวนไว้สำหรับการใช้งานเพื่อการศึกษาเท่านั้น ไม่อนุญาตให้นำไปใช้ประโยชน์ด้านการค้า ไม่ว่าจะกรณีใดๆ ทั้งสิ้น อีกทั้งห้ามมิให้ตัดแปลงเนื้อหา และต้องอ้างอิงถึงเจ้าของเอกสารทุกครั้งที่มีการนำไปใช้



รูปที่ 159 เป็นการจำลองถ้ำจัดแสดงใน  
หัวข้อมก่อนจะเป็นเมืองเชียงใหม่

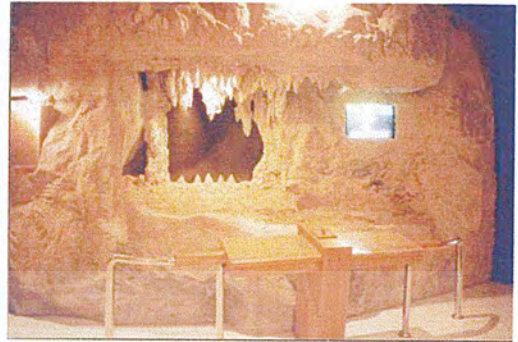

รูปที่ 160 การจำลองถ้ำ และนำ  
เทคโนโลยีเข้าไปผสมใช้อย่างลงตัว



รูปที่ 161 การเจาะช่องสำหรับใส่  
สิ่งของจัดแสดง พร้อมแท่นบรรยาย



รูปที่ 162 การเจาะช่องสำหรับใส่  
สิ่งของจัดแสดง พร้อมแท่นบรรยาย

เอกสารนี้เป็นเอกสารที่สงวนไว้สำหรับการใช้งานเพื่อการศึกษาเท่านั้น ไม่อนุญาตให้นำไปใช้ประโยชน์ด้านการค้า  
ไม่ว่ากรณีใดๆ ทั้งสิ้น อีกทั้งห้ามมิให้ตัดแปลงเนื้อหา และต้องอ้างอิงถึงเจ้าของเอกสารทุกครั้งที่มีการนำไปใช้



รูปที่ 163 อารยธรรมสองลุ่มน้ำ นำจอฉายเกี่ยวกับหัวข้อจัดแสดง กรูด้ำนบนผนัง

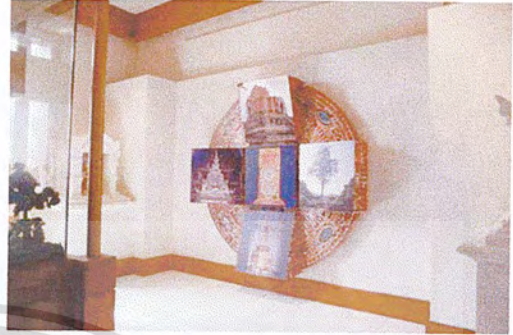

รูปที่ 164 การตกแต่งผนังภายในห้องให้ เกิดความน่าสนใจ

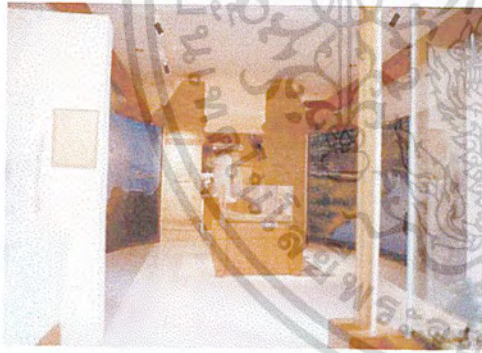

รูปที่ 165 การใช้ซุ้มประตูเป็นลักษณะแบบประตูโบราณ โดยการนำอิฐมาเป็นวัสดุในการตกแต่ง

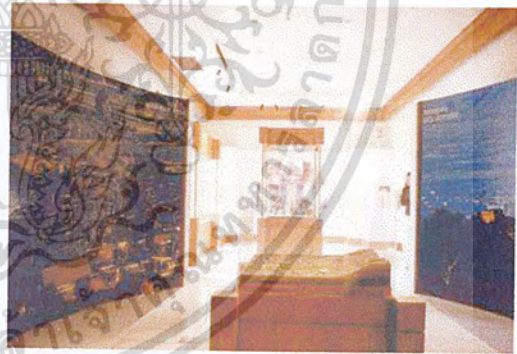

รูปที่ 166 การนำหุ่นจำลองมาจัดแสดง และใช้ผนังโค้งมาเป็นส่วนตกแต่ง

เอกสารนี้เป็นเอกสารที่สงวนไว้สำหรับการใช้งานเพื่อการศึกษาเท่านั้น ไม่อนุญาตให้นำไปใช้ประโยชน์ด้านการค้า ไม่ว่าจะกรณีใดๆ ทั้งสิ้น อีกทั้งห้ามมิให้ตัดแปลงเนื้อหา และต้องอ้างอิงถึงเจ้าของเอกสารทุกครั้งที่มีการนำไปใช้

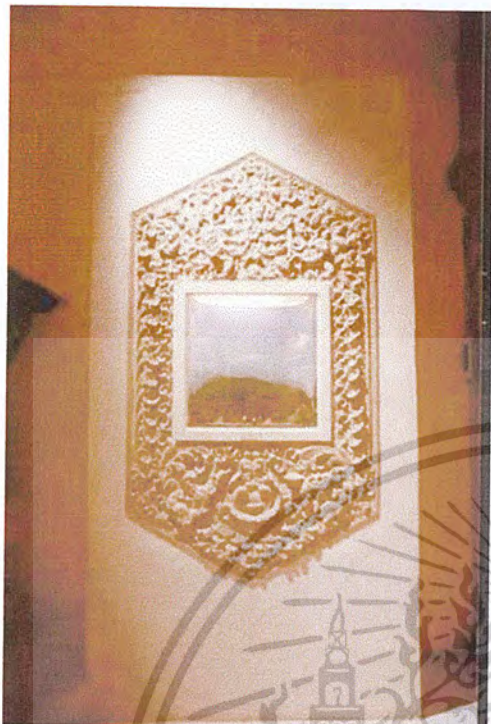

รูปที่ 167 ปูนปั้นแกะสลัก ภายในเป็น  
หุ่นจำลอง

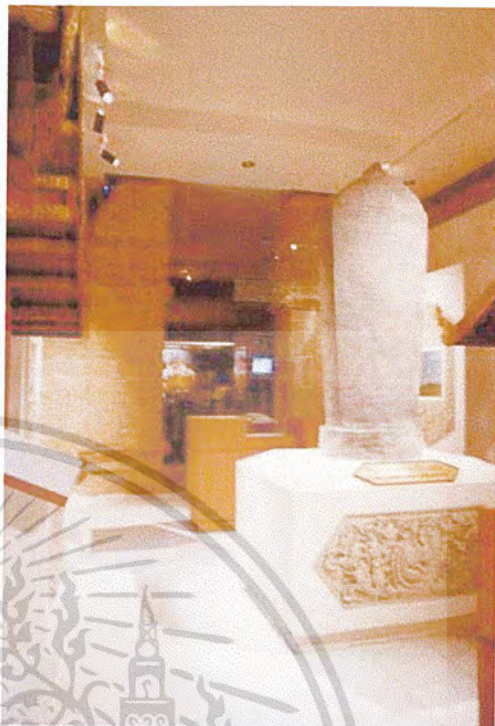

รูปที่ 168 แทนจัดแสดง ศิลาจารึก



รูปที่ 169 เป็นการจำลองการวางผังเมือง  
ของเมืองเชียงใหม่

รูปที่ 170 เป็นการจำลองวัดและนำ  
เทคโนโลยีในการจัดแสดงมาใช้ร่วม

เอกสารนี้เป็นเอกสารที่สงวนไว้สำหรับการใช้งานเพื่อการศึกษาเท่านั้น ไม่อนุญาตให้นำไปใช้ประโยชน์ด้านการค้า  
ไม่ว่ากรณีใดๆ ทั้งสิ้น อีกทั้งห้ามมิให้ตัดแปลงเนื้อหา และต้องอ้างอิงถึงเจ้าของเอกสารทุกครั้งที่มีการนำไปใช้



รูปที่ 171 การจัดแสดงโดยใช้  
คอมพิวเตอร์ระบบทัชสกรีน



รูปที่ 172 การจัดแสดงสิ่งของจัดแสดง  
ภายในตู้ พร้อมหูฟังบรรยายด้านข้าง



รูปที่ 173 การใช้ภาพและของจัดแสดง  
จริงภายในตู้ พร้อมทั้งคำบรรยายหน้าตู้



รูปที่ 174 บอร์ดจัดแสดง โดยการ  
ทำผนังให้มีการพับซ้อนกัน เพื่อให้เกิด  
ความน่าสนใจ



รูปที่ 175 ภายในห้องจัดแสดงหัวข้อ  
ความสัมพันธ์กับภูมิภาค



รูปที่ 176 ห้องสำหรับพักบรรยาย

เอกสารนี้เป็นเอกสารที่สงวนไว้สำหรับการใช้งานเพื่อการศึกษาเท่านั้น ไม่อนุญาตให้นำไปใช้ประโยชน์ด้านการค้า  
ไม่ว่ากรณีใดๆ ทั้งสิ้น อีกทั้งห้ามมิให้ตัดแปลงเนื้อหา และต้องอ้างอิงถึงเจ้าของเอกสารทุกครั้งที่มีการนำไปใช้



รูปที่ 177 เป็นการจำลองถ้ำขุนตาล โดยจะแสดงถึงสภาพของป่าไม้

รูปที่ 178 ภายนอกอาคารมีการปักตุ๊กกระด้าง เพื่อสร้างบรรยากาศความเป็นล้านนา



รูปที่ 179 ภายในห้องจัดแสดงหัวข้อสิ่งดีงามของเชียงใหม่



รูปที่ 180 เป็นการแสดงเอกลักษณ์ของชาวเชียงใหม่ที่ได้สืบทอดกันมา โดยแสดงเป็นภาพถ่าย

เอกสารนี้เป็นเอกสารที่สงวนไว้สำหรับการใช้งานเพื่อการศึกษาเท่านั้น ไม่อนุญาตให้นำไปใช้ประโยชน์ด้านการค้า ไม่ว่าจะกรณีใดๆ ทั้งสิ้น อีกทั้งห้ามมิให้ตัดแปลงเนื้อหา และต้องอ้างอิงถึงเจ้าของเอกสารทุกครั้งที่มีการนำไปใช้

## ส่วนจัดแสดงชั้นที่ 1

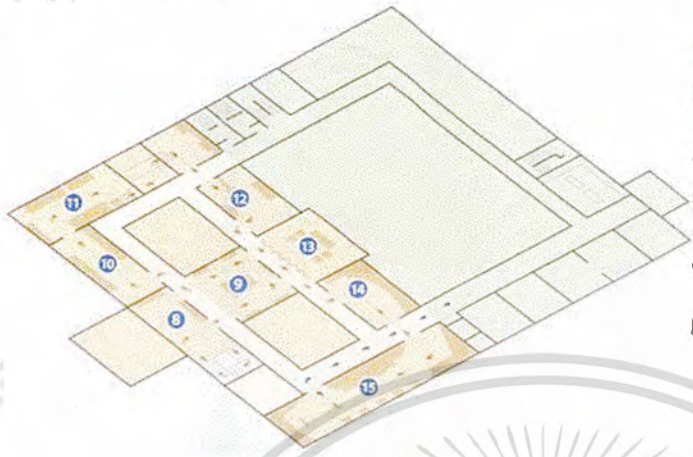

**รูปที่ 181** เป็นการ จัดแสดง ตั้งแต่ หัวข้อที่ 8 – 15 คือ ประวัติอาคาร , เจ้าหลวงเชียงใหม่ , ชีวิตริมฝั่งน้ำ โขง , คนในเวียง , พุทธศาสนากับ คนเมือง , พระปกเกล้า , สังคม เกษตรกรรม และ คนบนดอย



**รูปที่ 182** ภายนอกห้องจัดแสดงหัวข้อ ประวัติอาคาร



**รูปที่ 183** การจัดแสดงเรื่องเจ้าหลวง เชียงใหม่



**รูปที่ 184** การทำผนังโค้งและติดภาพ พร้อมทั้งใช้จอฉายภาพในการจัดแสดง

เอกสารนี้เป็นเอกสารที่สงวนไว้สำหรับการใช้งานเพื่อการศึกษาเท่านั้น ไม่อนุญาตให้นำไปใช้ประโยชน์ด้านการค้า ไม่ว่ากรณีใดๆ ทั้งสิ้น อีกทั้งห้ามมิให้ตัดแปลงเนื้อหา และต้องอ้างอิงถึงเจ้าของเอกสารทุกครั้งที่มีการนำไปใช้



**รูปที่ 185** การจำลองชีวิตริมฝั่งแม่น้ำ โดยใช้ผนังเพนต์ลายและทำหุ่นจำลอง



รูปที่ 186 หัวข้อคนในเวียง เป็น  
หุ่นจำลองร้านขายผ้า

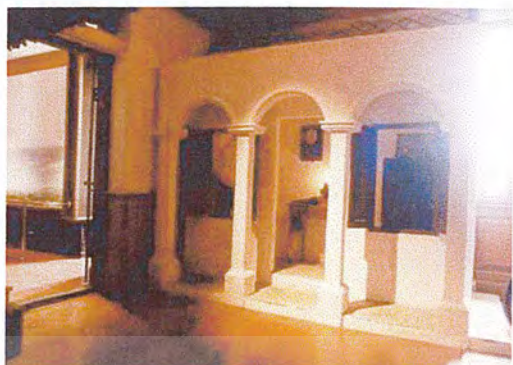

รูปที่ 187 การจำลองบ้านเรือนในสมัย  
นั้น



รูปที่ 188 การจำลองร้านขายของ



รูปที่ 189 การจำลองการเล่นชนกวาง

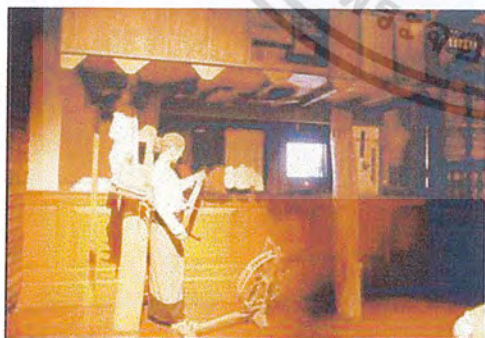

รูปที่ 190 การจำลองการทอผ้าของ  
ชาวบ้าน



รูปที่ 191 การจำลองห้องนอน ซึ่งใช้  
สิ่งของมาตกแต่งจริง

เอกสารนี้เป็นเอกสารที่สงวนไว้สำหรับการใช้งานเพื่อการศึกษาเท่านั้น ไม่อนุญาตให้นำไปใช้ประโยชน์ด้านการค้า  
ไม่ว่ากรณีใดๆ ทั้งสิ้น อีกทั้งห้ามมิให้ตัดแปลงเนื้อหา และต้องอ้างอิงถึงเจ้าของเอกสารทุกครั้งที่มีการนำไปใช้



รูปที่ 192 เป็นการจำลองภาคมั่ว



รูปที่ 193 มีการฉายภาพประกอบการจัดแสดงพร้อมเสียงเพื่อสร้างบรรยากาศ



รูปที่ 194 การจำลองวัดในหัวข้อพุทธศาสนากับคนเมือง



รูปที่ 195 หน้าต่างมีการนำทีวีเข้าใส่



รูปที่ 196 เป็นการจำลองบรรยากาศในการรับรองแขก



รูปที่ 197 การจำลองพื้นที่ทำเกษตรกรรม

เอกสารนี้เป็นเอกสารที่สงวนไว้สำหรับการใช้งานเพื่อการศึกษาเท่านั้น ไม่อนุญาตให้นำไปใช้ประโยชน์ด้านการค้าไม่ว่ากรณีใดๆ ทั้งสิ้น อีกทั้งห้ามมิให้ตัดแปลงเนื้อหา และต้องอ้างอิงถึงเจ้าของเอกสารทุกครั้งที่มีการนำไปใช้



รูปที่ 198 การจำลองการตีข้าว

รูปที่ 199 การแก้ปัญหาเรื่องเนื้อที่ซึ่งไม่พอ โดยการใช้กระจกเพื่อให้เห็นคนตีข้าวสองคน



รูปที่ 200 พื้นที่สำหรับนั่งพัก มีการฉายภาพ

รูปที่ 201 การทำผนังให้โค้ง เพื่อให้เกิดความน่าสนใจ

เอกสารนี้เป็นเอกสารที่สงวนไว้สำหรับการใช้งานเพื่อการศึกษาเท่านั้น ไม่อนุญาตให้นำไปใช้ประโยชน์ด้านการค้า ไม่ว่าจะกรณีใดๆ ทั้งสิ้น อีกทั้งห้ามมิให้ตัดแปลงเนื้อหา และต้องอ้างอิงถึงเจ้าของเอกสารทุกครั้งที่มีการนำไปใช้

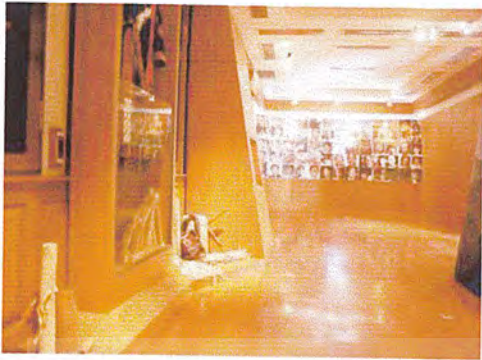

รูปที่ 202 ภายในห้องจัดแสดงหัวข้อ  
คนบนคอย



รูปที่ 203 การนำภาพชนเผ่าต่างๆ มา  
จัดเรียง และมีกล้องจับภาพด้านบน  
เพื่อให้ผู้ที่ขึ้นมีภาพเกิดขึ้นเป็นอีกชนเผ่า  
หนึ่ง



รูปที่ 204 การจัดแสดงนิทรรศการ  
ชั่วคราว



รูปที่ 205 ภายในห้องจัดแสดง  
นิทรรศการชั่วคราว



รูปที่ 206 ภายในห้องจัดแสดง  
นิทรรศการชั่วคราว



รูปที่ 207 ลานตรงกลางทำเป็นลานนั่ง  
สำหรับทานกาแฟ

เอกสารนี้เป็นเอกสารที่สงวนไว้สำหรับการใช้งานเพื่อการศึกษาเท่านั้น ไม่อนุญาตให้นำไปใช้ประโยชน์ด้านการค้า  
ไม่ว่ากรณีใดๆ ทั้งสิ้น อีกทั้งห้ามมิให้ตัดแปลงเนื้อหา และต้องอ้างอิงถึงเจ้าของเอกสารทุกครั้งที่มีการนำไปใช้

ตารางที่ 8 สรุปกรณีศึกษาโครงการเปรียบเทียบหอศิลป์วัฒนธรรม

ส่วนศึกษา	รายละเอียด
1. ลักษณะอาคาร	ลักษณะอาคารเป็นอาคาร 2 ชั้น แบบ โคลโลเนียล เป็นอาคารอนุรักษณ์
2. ลักษณะการจัดแสดง	เป็นการจัดแสดงแบบต่อเนื่อง โดยชมจากหัวข้อแรกไปจนถึงหัวข้อสุดท้าย
3. หัวข้อจัดแสดง	<ol style="list-style-type: none"> <li>1. เชียงใหม่วันนี้</li> <li>2. ก่อนจะเป็นเมืองเชียงใหม่</li> <li>3. อารยธรรมสองกลุ่มน้ำ</li> <li>4. สร้างบ้านแบ่งเมือง</li> <li>5. ความสัมพันธ์กับภูมิภาค</li> <li>6. ร้อยปีล่วงแล้ว</li> <li>7. ตั้งคิงามของเชียงใหม่</li> <li>8. ประวัติอาคาร</li> <li>9. เจ้าหลวงเชียงใหม่</li> <li>10.ชีวิตริมฝั่งแม่น้ำปิง</li> <li>11.คนในเวียง</li> <li>12.พุทธศาสนากับคนเมือง</li> <li>13.พระปกเกล้า</li> <li>14.สังคมเกษตรกรรม</li> <li>15.คนบนดอย</li> </ol>
4. การใช้เทคโนโลยีในการจัดแสดง	<ol style="list-style-type: none"> <li>1. คอมพิวเตอร์ระบบทัชสกรีน</li> <li>2. วิดีทัศน์ประกอบเสียงบรรยาย</li> <li>3. ระบบไฟส่องสว่างแบบเซนเซอร์</li> <li>4. หูฟัง 5 ภาษา ประกอบการบรรยายสำหรับชาวต่างชาติ</li> <li>5. หุ่นจำลอง</li> </ol>
5. ลักษณะการตกแต่งภายใน	เพดาน เป็นการกรุเพดานด้วยยิปซัมและติดแอร์พร้อมทั้งไฟผนัง เป็นผนังเดิม และมีการกรุผนังด้วยไม้พื้น เป็นพื้นไม้และปูกระเบื้อง

เอกสารนี้เป็นเอกสารที่สงวนไว้สำหรับการใช้งานเพื่อการศึกษาเท่านั้น ไม่อนุญาตให้นำไปใช้ประโยชน์ด้านการค้า ไม่ว่าจะกรณีใดๆ ทั้งสิ้น อีกทั้งห้ามมิให้คัดแปลงเนื้อหา และต้องอ้างอิงถึงเจ้าของเอกสารทุกครั้งที่มีการนำไปใช้

### บทที่ 3

#### การศึกษารายละเอียดของโครงการ

#### 3.1 การศึกษาสภาพแวดล้อมของโครงการ

##### 3.1.1 การศึกษาที่ตั้งของโครงการ

พิพิธภัณฑสถานแห่งชาติ กำแพงเพชร ตั้งอยู่เลขที่ 120 ถนนปิ่นดำริห์ ตำบลในเมือง อำเภอเมือง จังหวัดกำแพงเพชร

##### อาณาเขตติดต่อ

ทิศเหนือ ติดต่อกับอำเภอเมือง จังหวัดตาก และ อำเภอกีรีมาศ จังหวัดสุโขทัย

ทิศใต้ ติดต่อกับอำเภอบรรพตพิสัย อำเภอลาดยาว และ กิ่งอำเภอแม่วังค์ จังหวัดนครสวรรค์

ทิศตะวันออก ติดต่อกับอำเภอบางระกำ จังหวัดพิษณุโลก อำเภอสามง่าม อำเภอโพธิ์ทะเล จังหวัดพิจิตร

ทิศตะวันตก ติดต่อกับอำเภอพบพระ และ อำเภออุ้มผาง จังหวัดตาก

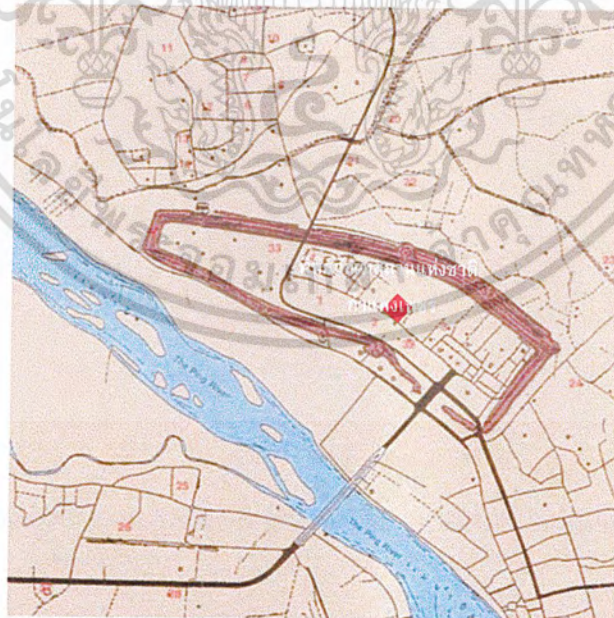

ภาพที่ 208 แสดงแผนผังที่ตั้งของโครงการพิพิธภัณฑสถานแห่งชาติ กำแพงเพชร

เอกสารนี้เป็นเอกสารที่สงวนไว้สำหรับการใช้งานเพื่อการศึกษาเท่านั้น ไม่อนุญาตให้นำไปใช้ประโยชน์ด้านการค้า ไม่ว่าจะกรณีใดๆ ทั้งสิ้น อีกทั้งห้ามมิให้คัดแปลงเนื้อหา และต้องอ้างอิงถึงเจ้าของเอกสารทุกครั้งที่มีการนำไปใช้

### 3.1.2 สภาพแวดล้อมของโครงการ

โครงการพิพิธภัณฑสถานแห่งชาติ กำแพงเพชร ตั้งอยู่ในเขตอำเภอเมือง ด้านหน้าของโครงการเป็นแหล่งโบราณสถาน ด้านข้างเป็นแหล่งชุมชน และเป็นเขตของโรงเรียน มีถนนตัดผ่านด้านหน้าของโครงการเพียงด้านเดียว ส่วนพื้นที่ภายในเขตพิพิธภัณฑสถานแห่งชาติมีการจัดสนามหญ้าทางด้านหน้าของอาคาร ส่วนด้านข้างเป็นบ้านจอร์จ และ ด้านหลังเป็นบ้านพักของเจ้าหน้าที่

### 3.1.3 การคมนาคม

จังหวัดกำแพงเพชรมีการคมนาคมที่สะดวกเพียงด้านเดียวคือ ทางรถยนต์ ไม่มีทางรถไฟ หรือ สนามบิน ที่สามารถมาถึงได้ ต้องใช้บริการของจังหวัดใกล้เคียง ทางรถไฟสายเหนือผ่านจังหวัดพิจิตรและพิษณุโลก ส่วนการเดินทางทางอากาศนั้น มีสนามบินที่จังหวัดพิษณุโลก ส่วนทางน้ำนั้นเคยมีใช้ในอดีต ปัจจุบันเลิกใช้เนื่องจากแม่น้ำปิงตื้นเขิน ประกอบกับการเดินทางโดยรถยนต์นั้นมีความสะดวกและรวดเร็วกว่า

### 3.1.4 ลักษณะภูมิประเทศ

ลักษณะภูมิประเทศของจังหวัดกำแพงเพชร โดยทั่วไปเป็นพื้นที่แบบลูกคลื่นลอนลาด ถึงลูกคลื่นลอนชันพื้นที่เป็นหินตะกอน ( SEDIMENTARY ROCK ) ชนิดยังไม่อัดตัวแน่น ทางด้านทิศเหนือเป็นหินชุดตะนาวศรีในหมวดหินกาญจนบุรี ด้านทิศตะวันออกดินส่วนใหญ่เป็นดินตะกอนที่น้ำพัดมาทับถมกันทั้งในอดีตและปัจจุบัน บริเวณนี้ ( ทางฝั่งตะวันออกของแม่น้ำปิง ) เป็นที่ตั้งของเมืองกำแพงเพชร เมืองบางพาน เมืองคณฑี และเมืองเทพนคร ทางฝั่งตะวันตกเป็นที่ตั้งเมืองนครชุม ซึ่งเป็นกลุ่มหินราชบุรีและหินแกรนิต ด้านทิศใต้เป็นตะกอนลำนํามีลักษณะของหินราชบุรี เป็นที่ตั้งเมืองไตรศรัย

ลักษณะภูมิประเทศของกำแพงเพชรแบ่งได้เป็น 3 ประเภท คือ

1. ที่ราบลุ่มแม่น้ำเจ้าพระยาตอนบน ครอบคลุมพื้นที่ด้านตะวันออกของจังหวัด นับตั้งแต่อำเภอขามเฒ่าราชบุรีขึ้นมา อำเภอคลองขลุง อำเภอเมืองกำแพงเพชร อำเภอไทรงาม อำเภอลานกระบือ และ พื้นที่บางส่วนของอำเภอบางกระด้าย สภาพพื้นที่เป็นที่ราบขั้นบันได หรือเป็นแบบตะพักลุ่มน้ำ

2. เขาห่อม หรือ เขาเตี้ย อยู่ถัดจากบริเวณที่ราบไปทางตะวันตก พื้นแผ่นดินมีระดับสูงขึ้นในลักษณะเป็นลูกเนิน หรือ เขาเตี้ยๆ เกิดเป็นห่อมๆ สลับกับที่ราบ

3. เทือกเขาสูงครอบคลุมด้านตะวันตกของจังหวัดกำแพงเพชร เป็นเทือกเขากั้นเขตแดนระหว่างจังหวัดกำแพงเพชร กับอำเภออุ้มผาง จังหวัดตาก เช่น เขาปางมะโอ เขาใหญ่

เขาขุนน้ำเย็น เป็นต้น เทือกเขาบริเวณนี้เป็นแหล่งต้นน้ำของคลองสวนหมาก และ คลองวังเจ้า ซึ่งไหลสู่มแม่ น้ำปิงทางทิศตะวันออก

### 3.1.5 ลักษณะภูมิอากาศ

ภูมิอากาศจัดอยู่ในกลุ่มประเภททุ่งหญ้าเมืองร้อน ( TROPICAL CROSSLANDOR SAVANA ) หรือฝนตกชุกสลับแห้งแล้ง คือ มีอุณหภูมิสูงเกือบตลอดปี และแห้งแล้งในฤดูแล้ง ความแตกต่างระหว่างฤดูฝน และ ฤดูหนาวมีมาก อุณหภูมิเฉลี่ยตลอดปี ประมาณ 28.1 องศาเซลเซียส อุณหภูมิสูงสุดเดือนเมษายน ประมาณ 40.4 องศาเซลเซียส อุณหภูมิต่ำสุด 14.2 องศาเซลเซียส ความชื้นสัมพัทธ์โดยเฉลี่ยทั้งปีประมาณ 71.6 % ปริมาณน้ำฝนทั้งปีเฉลี่ย 1,188.8 มิลลิเมตร ปริมาณน้ำฝนสูงสุดในเดือนกันยายน 279.4 มิลลิเมตร (พรมหศักดิ์ เจิมสวัสดิ์ 2535 : 59)

### 3.2 การศึกษาลักษณะทางสถาปัตยกรรม

อาคารพิพิธภัณฑสถานแห่งชาติ กำแพงเพชร เป็นอาคาร 2 ชั้น 1 หลัง และเชื่อมต่อกับอาคารชั้นเดียวอีก 3 หลังซึ่งเป็นอาคารที่มีการต่อเติม ทั้งหมดเป็นอาคารทรงไทยประยุกต์ อาคารเดิมนั้นก่อสร้างเมื่อปี พ.ศ. 2510 แล้วเสร็จในปี พ.ศ. 2514 รูปแบบแผนผังอาคารเป็นรูปกากบาทยื่นออกมาทางด้านหน้ามากกว่า ซึ่งด้านหน้านี้เป็นมุขยื่นออกมามีหลังคาคลุมถึง ทางเข้าภายในอาคารมีเพียงด้านหน้าด้านเดียว ตัวอาคารหันหน้าไปทางทิศตะวันตก ซึ่งด้านนี้เป็นด้านที่มีถนนตัดผ่านและเป็นแหล่งโบราณสถานของเมืองกำแพงเพชร ตัวอาคารมีการเจาะช่องหน้าต่างไม่มาก โดยจะมีการเจาะช่องหน้าต่างที่ชั้น 2 ทั้งทางปีกซ้าย และ ขวา และมีการประดับกรอบหน้าต่างด้วยการทำซุ้มลักษณะแบบไทยประยุกต์ ช่วงบนของผนังทั้งชั้นบนและชั้นล่างที่การเจาะช่องหน้าต่างโดยรอบ ตรงช่วงของบันไดมีการเจาะช่องหน้าต่างปิดตายบานใหญ่และประดับกรอบแบบไทยประยุกต์ ส่วนอาคารใหม่นั้นเป็นการต่อเติมอาคาร โดยให้สามารถต่อเนื่องกับอาคารเดิมได้ คือต่อเติมในรูปแบบของอาคารทรงไทยประยุกต์เช่นกัน อาคารที่ต่อเติมนั้นมีด้วยกัน 3 หลังเป็นอาคารชั้นเดียว และแต่ละอาคารนั้นจะมีทางเดินเป็นคัวเอมระหว่างอาคารและยังเป็นตัวเชื่อมระหว่างอาคารเก่ากับอาคารใหม่ด้วย

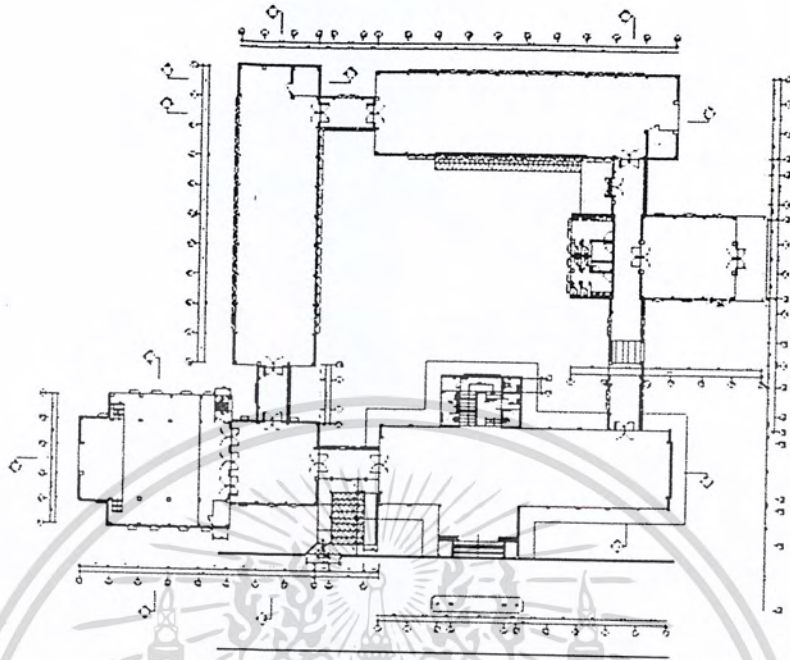

ภาพที่ 209 แสดงแปลนของอาคาร

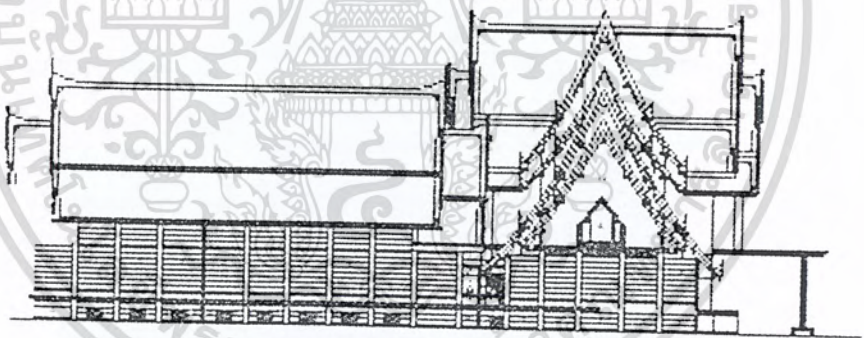

ภาพที่ 210 แสดงรูปแบบอาคารเดิมและอาคารใหม่



ภาพที่ 211 แสดงการเชื่อมต่อระหว่างอาคาร

เอกสารนี้เป็นเอกสารที่สงวนไว้สำหรับการใช้งานเพื่อการศึกษาเท่านั้น ไม่อนุญาตให้นำไปใช้ประโยชน์ด้านการค้า  
ไม่ว่ากรณีใดๆ ทั้งสิ้น อีกทั้งห้ามมิให้คัดแปลงเนื้อหา และต้องอ้างอิงถึงเจ้าของเอกสารทุกครั้งที่มีการนำไปใช้

### 3.3 การศึกษาการดำเนินงานของโครงการ

#### 3.3.1 การแบ่งหน้าที่ความรับผิดชอบ ( ฝ่าย / งาน ) ในหน่วยงาน

##### 1. ข้าราชการ

**ภณฑารักษ์ 7 :** ปฏิบัติหน้าที่ในฐานะหัวหน้าพิพิธภัณฑสถานแห่งชาติ กำแพงเพชร รับผิดชอบในการบริหารงานในด้านต่างๆ ของพิพิธภัณฑสถานแห่งชาติ กำแพงเพชร ควบคุม ดูแล ให้คำปรึกษาแนะนำตรวจสอบการปฏิบัติงานบังคับบัญชาข้าราชการและลูกจ้างในพิพิธภัณฑสถานแห่งชาติ ดำเนินการศึกษาค้นคว้าวิเคราะห์ทางวิชาการเกี่ยวกับศิลปวัตถุ โบราณวัตถุ จัดทำเอกสารและผลงานทางวิชาการ ( ตามกรณีศึกษา ) จัดกิจกรรม จัดนิทรรศการ เพื่อเผยแพร่ความรู้กิจกรรมต่างๆ ของพิพิธภัณฑฯ ติดต่อประสานงานและร่วมดำเนินการต่างๆ กับหน่วยงานราชการในสังกัดเดียวกัน หน่วยงานอื่น และหน่วยงานเอกชน เพื่องานด้านศิลปวัฒนธรรมที่เป็นสมบัติทางวัฒนธรรมของชาติ และปฏิบัติงานอื่นตามที่ได้รับมอบหมาย

**ภณฑารักษ์ 3 :** ปฏิบัติหน้าที่ในฐานะผู้ปฏิบัติรับผิดชอบในการรวบรวมศิลปวัตถุ โบราณวัตถุ ดำเนินการด้านวิชาการภณฑารักษ์ในการศึกษา ค้นคว้า วิเคราะห์ วิจัยศิลปวัตถุ จัดนิทรรศการ จัดแสดงและบริการทางการศึกษาทั้งในและนอกสถานที่ เพื่อการเผยแพร่และประชาสัมพันธ์ของพิพิธภัณฑสถานแห่งชาติ จัดทำเอกสารทางวิชาการ ( ตามกรณีศึกษา ) ติดต่อประสานงานและร่วมดำเนินการต่างๆ และปฏิบัติงานอื่นตามที่ได้รับมอบหมาย

**เจ้าหน้าที่พิพิธภัณฑฯ 4 :** ( 2 อัตรา ) ปฏิบัติหน้าที่ในฐานะผู้ปฏิบัติ รับผิดชอบในการควบคุมดูแลรักษาความปลอดภัยศิลปวัตถุ โบราณวัตถุ อาคารสถานที่ในพิพิธภัณฑสถานแห่งชาติ ให้บริการการศึกษาและประชาสัมพันธ์ ช่วยภณฑารักษ์ในการจัดทำทะเบียนศิลปวัตถุ โบราณวัตถุ ดูแลคลังพิพิธภัณฑฯ และปฏิบัติงานอื่นตามที่ได้รับมอบหมาย

**เจ้าหน้าที่ธุรการ 3 :** ปฏิบัติหน้าที่ในฐานะผู้ปฏิบัติรับผิดชอบในการดำเนินการเกี่ยวกับงานสารบรรณ งานธุรการ งานการเงิน และ บัญชี ตลอดจนการดำเนินการเกี่ยวกับงบประมาณและการพัสดุของพิพิธภัณฑสถานแห่งชาติ ติดต่อประสานงานกับหน่วยงานที่เกี่ยวข้อง และปฏิบัติงานอื่นตามที่ได้รับมอบหมาย

##### 2. ลูกจ้างประจำ

**ยาม :** ( 5 อัตรา ) ปฏิบัติหน้าที่ดูแลรักษาความปลอดภัยอาคารพิพิธภัณฑสถานแห่งชาติ อาคารสำนักงาน โบราณวัตถุ ศิลปวัตถุที่จัดแสดงอยู่กลางแจ้ง โบราณสถานและสิ่งก่อสร้างที่ขังที่อยู่ในบริเวณพื้นที่ของพิพิธภัณฑสถานแห่งชาติ กำแพงเพชร ตลอดระยะเวลา 24 ชั่วโมง โดยปฏิบัติหน้าที่ผลัดเปลี่ยนหมุนเวียนกันไป รวมทั้งมีหน้าที่ต้อนรับและให้ข้อมูลท่องเที่ยวแก่ผู้เข้าชมที่ต้องการทราบด้วยคุณภาพ และปฏิบัติงานอื่นตามที่ได้รับมอบหมาย

เอกสารนี้เป็นเอกสารที่สงวนไว้สำหรับการใช้งานเพื่อการศึกษาเท่านั้น ไม่อนุญาตให้นำไปใช้ประโยชน์ด้านการค้า

ไม่ว่ากรณีใดๆ ทั้งสิ้น อีกทั้งห้ามมิให้คัดแปลงเนื้อหา และต้องอ้างอิงถึงเจ้าของเอกสารทุกครั้งที่มีการนำไปใช้

คณงาน : ( 2 อัตรา ) ปฏิบัติหน้าที่ดูแลรักษาความสะอาด และ ความสวยงาม เป็นระเบียบเรียบร้อยของบริเวณถนน สนามหญ้า และ พรรณไม้ต่างๆ รวมทั้งอาคาร บริเวณพื้นที่ ด้านหลังของพิพิธภัณฑสถานแห่งชาติ กำแพงเพชร ตลอดจนดูแลรักษาความปลอดภัย ดูแล บำรุงรักษาการใช้วัสดุอุปกรณ์ที่ใช้ในการปฏิบัติงานภาคสนาม รวมทั้งวัสดุอุปกรณ์งานช่างด้าน ต่างๆ ปฏิบัติหน้าที่เวรกลางคืน โดยผลัดเปลี่ยนหมุนเวียนกับเจ้าหน้าที่พิพิธภัณฑฯ พนักงานขับรถ และงานอื่นที่ได้รับมอบหมาย

### 3. ลูกจ้างชั่วคราว ( เงินนอกงบประมาณ )

พนักงานประจำห้องพิพิธภัณฑฯ : ( 1 อัตรา ) ปฏิบัติหน้าที่ดูแลรักษาความ สะอาดเรียบร้อยภายนอกอาคาร และ ภายในอาคารพิพิธภัณฑสถานฯ ดูแลตรวจตรารักษาความ ปลอดภัยของโบราณวัตถุ ศิลปวัตถุ ตลอดจนวัสดุอุปกรณ์ต่างๆ ภายในอาคารพิพิธภัณฑสถานฯ ทั้ง ชั้นบน และ ชั้นล่าง ร่วมกับเจ้าหน้าที่พิพิธภัณฑฯ และ ภัณฑารักษ์ ช่วยต้อนรับ ตรวจบัตรเข้าชม ดูแลและอำนวยความสะดวกผู้เข้าชม รวมทั้งช่วยนำชม ประชาสัมพันธ์ข้อมูลแหล่งท่องเที่ยวใน จังหวัดกำแพงเพชร และ จังหวัดใกล้เคียงแก่ผู้เข้าชมที่ต้องการทราบ ช่วยจำหน่ายหนังสือและของ ที่ระลึก และปฏิบัติหน้าที่เป็นผู้ช่วยเจ้าหน้าที่ธุรการ ณ อาคารสำนักงานใหญ่ และปฏิบัติงานอื่น ตามที่ได้รับมอบหมาย

### 4. จ้างเหมาบริการ

จ้างเหมาบริการจากเงินกองทุนโบราณคดี : ( 2 อัตรา ) มีหน้าที่รับผิดชอบ ปรับปรุงพัฒนาพื้นที่ด้านหน้าพิพิธภัณฑสถานแห่งชาติกำแพงเพชร ถากถางวัชพืชและดูแลรักษา ความสะอาดเรียบร้อยของสนามหญ้า คัดไม้ สวนหย่อม ระบายน้ำในพื้นที่ ดูแลรักษาความสะอาด และความสวยงามของโบราณสถาน ประกอบด้วยฐานเจดีย์ ฐานโบสถ์ ระบายน้ำในพื้นที่ และ ปฏิบัติงานอื่นที่จำเป็นต้องขอความร่วมมือด้วยแล้วแต่กรณี

จ้างเหมาบริการทำความสะอาดจากเงินงบประมาณหมวดค่าตอบแทนใช้สอยและ วัสดุ : ( 1 อัตรา ) ปฏิบัติหน้าที่ทำความสะอาดอาคารจัดแสดงพิพิธภัณฑสถานแห่งชาติ กำแพงเพชร อาคารสำนักงานใหญ่ ถากถางวัชพืชและดูแลรักษาความสะอาดเรียบร้อยของอาคาร จัดแสดงและรอบอาคารสำนักงาน ตัดหญ้า ตัดแต่งกิ่งไม้ ไม้พุ่มและไม้ประดับบริเวณรอบอาคาร จัดแสดงและรอบอาคารสำนักงานและปฏิบัติงานอื่นที่จำเป็นต้องขอความร่วมมือแล้วแต่กรณี

### 3.3.2 การปฏิบัติงานของแต่ละฝ่าย / งาน

#### 1. งานธุรการ

- 1.1 การรับ – ส่ง หนังสือ การโต้ตอบหนังสือ ( เอกสารหมายเลข 1 )
- 1.2 การรวบรวมสถิติผู้เข้าชมพิพิธภัณฑ์สถานแห่งชาติ กำแพงเพชร ( เอกสารหมายเลข 2 )

#### 2. งานการเงิน บัญชี และ พัสดุ

- 2.1 การเบิกจ่ายเงินงบประมาณ ( เอกสารหมายเลข 3 )
- 2.2 การเบิกจ่ายเงินงบประมาณ ( เอกสารหมายเลข 4 )
- 2.3 สถิติผู้เข้าชม / เงินกองทุนโบราณคดี / เงินรายได้แผ่นดิน ( เอกสารหมายเลข 5 )
- 2.4 จัดทำทะเบียนพัสดุเพื่อการตรวจสอบพัสดุประจำปี
- 2.5 จัดทำทะเบียนคุมหนังสือเงินกองทุนโบราณคดี / เงินรายได้แผ่นดิน / หนังสือเงินรับฝาก
- 2.6 จัดทำทะเบียนคุมบัตรเข้าชม / ใบเสร็จรับเงิน / ใบนำส่งเงิน
- 2.7 นำเงินส่งอุทยานประวัติศาสตร์กำแพงเพชร

#### 3. งานวิชาการ / บริการการศึกษาและประชาสัมพันธ์

- 3.1 วิทยากรนำชม ( เอกสารหมายเลข 5 )
- 3.2 ประชาสัมพันธ์ข้อมูลการท่องเที่ยวตลอดจนการจัดประชาสัมพันธ์และการจัดกิจกรรมต่างๆ ของพิพิธภัณฑ์สถานแห่งชาติ กำแพงเพชร
- 3.3 ให้คำปรึกษาแนะนำการจัดนิทรรศการของวัดและเอกชน

#### 4. งานช่างศิลปกรรม

- 4.1 เขียนป้ายการจัดกิจกรรมฉลองวันเด็กแห่งชาติประจำปี
- 4.2 เขียนป้ายนิทรรศการพิเศษเนื่องในวันอนุรักษ์มรดกไทยประจำปี
- 4.3 เขียนป้ายนิทรรศการพิเศษเนื่องในวันพิพิธภัณฑ์ไทยประจำปี

#### 5. งานทะเบียน และ คลัง

- 5.1 รับมอบโบราณวัตถุ ศิลปวัตถุ
- 5.2 จัดทำทะเบียนและบัญชีโบราณวัตถุ ศิลปวัตถุ

เอกสารนี้เป็นเอกสารที่สงวนไว้สำหรับการใช้งานเพื่อการศึกษาเท่านั้น ไม่อนุญาตให้นำไปใช้ประโยชน์ด้านการค้าไม่ว่ากรณีใดๆ ทั้งสิ้น อีกทั้งห้ามมิให้คัดแปลงเนื้อหา และต้องอ้างอิงถึงเจ้าของเอกสารทุกครั้งที่มีการนำไปใช้

5.3 อนุรักษ์ศิลปวัตถุ โบราณวัตถุ ที่อยู่ในครอบครองด้วยวิธีการทาง  
วิทยาศาสตร์

6. งานรักษาความปลอดภัย

6.1 ดูแลรักษาความปลอดภัยอาคารสถานที่ภายในพื้นที่รับผิดชอบของพิพิธ-  
ภัณฑสถานแห่งชาติ กำแพงเพชร ให้เรียบร้อย

ตารางที่ 9 แสดงอัตรากำลังของพิพิธภัณฑสถานแห่งชาติ กำแพงเพชร

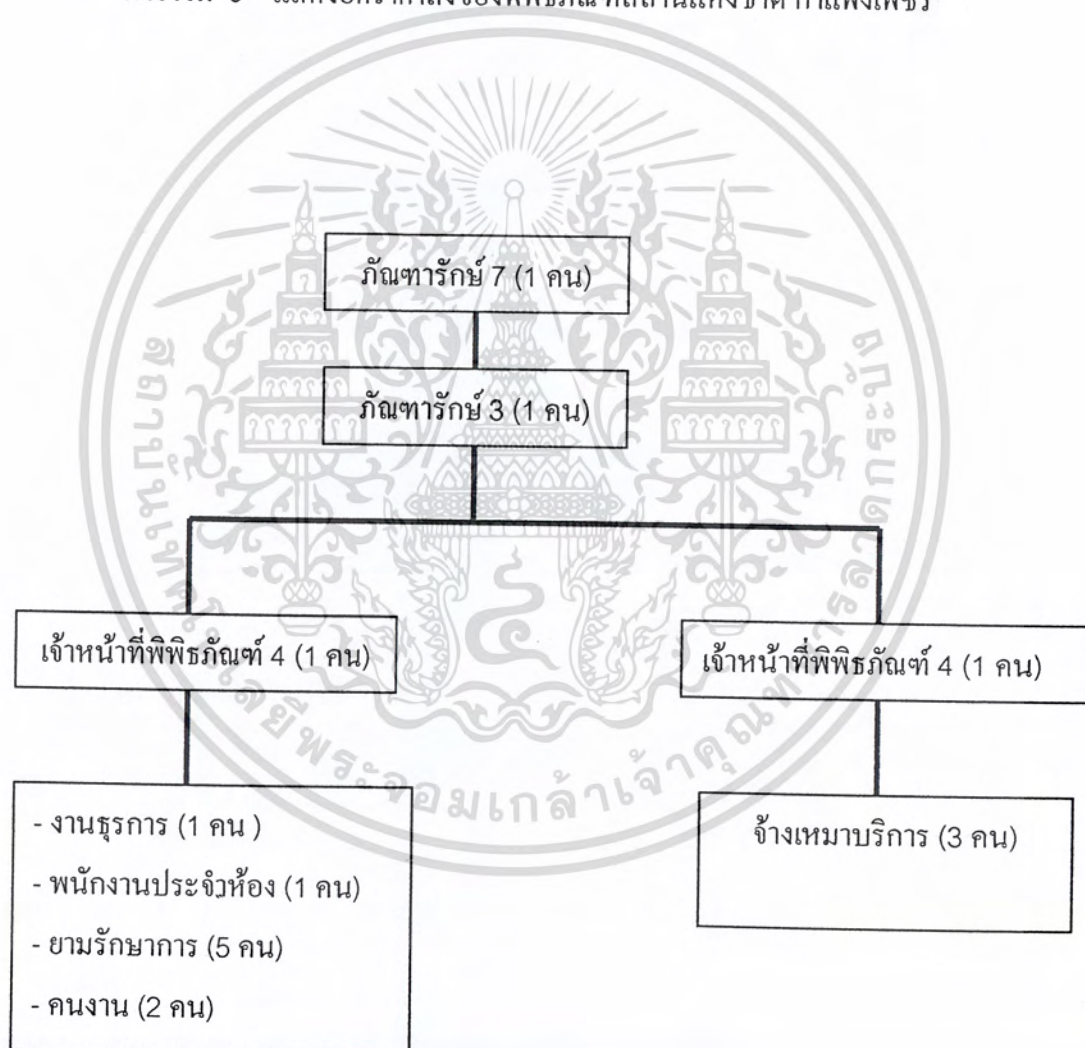

เอกสารนี้เป็นเอกสารที่สงวนไว้สำหรับการใช้งานเพื่อการศึกษาเท่านั้น ไม่อนุญาตให้นำไปใช้ประโยชน์ด้านการค้า  
ไม่ว่ากรณีใดๆ ทั้งสิ้น อีกทั้งห้ามมิให้ตัดแปลงเนื้อหา และต้องอ้างอิงถึงเจ้าของเอกสารทุกครั้งที่มีการนำไปใช้

### 3.4 องค์ประกอบของโครงการ

โครงการพิพิธภัณฑ์สถานแห่งชาติ กำแพงเพชร ในส่วนขององค์ประกอบของโครงการ ส่วนต่างๆ ประกอบด้วย

#### 1. ส่วนบริการสาธารณะ เป็นส่วนที่จัดไว้เพื่อบริการให้แก่ประชาชน

จัดเป็นส่วนที่ให้ความสะดวกในการใช้โครงการของประชาชนหรือผู้ใช้บริการอื่นๆ ทั่วไป

- โถงทางเข้า เป็นส่วนแรกในการติดต่อเพื่อรับข่าวสารข้อมูลเบื้องต้น ซึ่งเป็นส่วนควบคุมทางสัญจรของผู้ใช้โครงการ ก่อนที่เข้าสู่ส่วนบริการอื่นๆ ของโครงการ ควรเป็นที่ที่สังเกตเห็นได้ง่ายและชัดเจน เป็นส่วนใกล้ชิดกับทางเข้าและส่วนจอดรถสาธารณะ เพื่อสะดวกสำหรับผู้ใช้ ซึ่งส่วนนี้จะประกอบไปด้วย

- ส่วนพักคอย
- โทรศัพท์สาธารณะ
- ติดต่อสอบถาม
- แพนผังแสดงส่วนต่างๆ
- ขายบริการ
- ยามรักษาความปลอดภัย
- ขายของที่ระลึก (หนังสือ)

- ส่วนที่จอดรถ จัดบริเวณที่จอดรถเฉพาะเพื่อมิให้มีการสัญจรทางรถยนต์ที่ปะปนกับทางสัญจรของผู้ใช้บริการและต้องอยู่ใกล้บริเวณทางเข้า เพื่อสามารถขนถ่ายผู้ใช้บริการเข้าสู่โครงการที่จอดรถจะอยู่ในส่วนที่ไม่รบกวนส่วนอื่น เช่น ห้องประชุม ส่วนนิทรรศการ เพื่อความเรียบร้อยของโครงการประกอบด้วย

- ที่จอดรถสำหรับประชาชนทั่วไป
- ที่จอดรถโดยสารขนาดใหญ่
- ที่จอดรถเจ้าหน้าที่

#### 2. ส่วนบริการด้านการศึกษาและประชาสัมพันธ์ เป็นส่วนที่ให้บริการความรู้แก่ผู้สนใจทั่วไป

เป็นส่วนที่ให้ความรู้แก่ผู้เข้าชม นักเรียน นักศึกษาและประชาชนที่สนใจทั่วไป

- ห้องบรรยาย ประชุม ซึ่งเป็นที่แสดงปาฐกถาและส่วนนี้จัดทำหน้าที่เพื่อกรณีที่มีผู้มาเป็นกลุ่มใหญ่ๆ เพื่อให้ทราบถึงประวัติความเป็นมา นอกจากนี้ยังใช้แสดงกิจกรรมต่างๆ ทางด้านการศึกษาค้นคว้า ประกอบด้วย

- โถงทางเข้า
- ส่วนนั่งชม
- แท่นบรรยาย
- ส่วนเก็บของ

เอกสารนี้เป็นเอกสารที่สงวนไว้สำหรับการใช้งานเพื่อการศึกษาเท่านั้น ไม่อนุญาตให้นำไปใช้ประโยชน์ด้านการค้าไม่ว่ากรณีใดๆ ทั้งสิ้น อีกทั้งห้ามมิให้ตัดแปลงเนื้อหา และต้องอ้างอิงถึงเจ้าของเอกสารทุกครั้งที่มีการนำไปใช้

3. ส่วนบริหาร เป็นส่วนที่รับผิดชอบการดำเนินงานต่อด้านการบริหารทั่วไป ซึ่งจะส่งเสริมให้งานต่างๆ ดำเนินไปตามเป้าหมาย

เป็นส่วนดำเนินงานของเจ้าหน้าที่ดำเนินงานของโครงการ อยู่ในตำแหน่งที่สามารถติดต่อกับส่วนที่จอร์จของเจ้าหน้าที่โครงการ และอยู่ใกล้ชิดกับประตูทางเข้า หรือทางเข้า เฉพาะเจ้าหน้าที่และอยู่ในตำแหน่งที่สามารถติดต่อกับส่วนทำงานและบริการต่างๆ ของศูนย์ได้ โดยง่าย เพื่อสะดวกในควบคุมและการทำงานมีส่วนประกอบดังนี้

- ฝ่ายงานบริหาร
- ฝ่ายธุรการ
- ส่วนงานเสมียน
- ติดต่อสอบถาม
- ฝ่ายการเงิน ควรอยู่ส่วนเดียวกับบริหารและธุรการ เพราะมีหน้าที่สัมพันธ์กัน
- ส่วนเจ้าหน้าที่งบประมาณ
- ห้องหัวหน้าพิพิธภัณฑ
- หัวหน้าฝ่าย
- เก็บเอกสาร
- ส่วนพักคอย
- ส่วนเก็บบริการเงินและเอกสาร

4. ส่วนจัดแสดงและนิทรรศการ เป็นส่วนที่สำคัญมาก เพราะความสามารถที่จะถ่ายทอดความรู้ จะขึ้นอยู่กับการจัดแสดงลักษณะห้องบรรยาย ฯลฯ

เป็นองค์ประกอบหลักในด้านการบริหารโครงการ ควรจะอยู่ในส่วนที่เข้าถึงได้สะดวก จากช่องทางเข้าต้องมีการบริหารจัดการเรื่องการถ่ายเทผู้ชม ได้อย่างสม่ำเสมอ ซึ่งมีรายละเอียดของส่วนประกอบดังนี้

- ส่วนนิทรรศการถาวร เป็นส่วนจัดแสดงที่สำคัญควรอยู่ในบริเวณที่เงียบ เพื่อให้ผู้เข้าชมได้เกิดสมาธิในการชมนิทรรศการ
- ส่วนนิทรรศการชั่วคราว เป็นส่วนที่มีการแสดงและมีการเปลี่ยนแปลงอยู่เสมอ จึงต้องการพื้นที่ใช้สอย ที่มีลักษณะ โปร่งเพื่อความสะดวกในการจัดแสดงและการคัดแปลงพื้นที่

#### 5. ส่วนงานอนุรักษ์โบราณวัตถุ

เป็นการทำงานของเจ้าหน้าที่ฝ่ายวิชาการ ควรอยู่ในตำแหน่งที่สามารถติดต่อกับส่วนบริหารและนิทรรศการได้สะดวก และควรอยู่ในตำแหน่งที่ปลอดภัยสูง โดยเฉพาะคลังเก็บวัตถุ ตลอดจนคำนึงถึงการเคลื่อนย้าย ซึ่งประกอบการรายละเอียดดังนี้

- ฝ่ายทะเบียน
- ห้องนายทะเบียน
- ห้องทำงานเจ้าหน้าที่
- ส่วนเก็บเอกสาร
- คลังวัตถุ

เอกสารนี้เป็นเอกสารที่สงวนไว้สำหรับการใช้งานเพื่อการศึกษาเท่านั้น ไม่อนุญาตให้นำไปใช้ประโยชน์ด้านการค้า ไม่ว่ากรณีใดๆ ทั้งสิ้น อีกทั้งห้ามมิให้คัดแปลงเนื้อหา และต้องอ้างอิงถึงเจ้าของเอกสารทุกครั้งที่มีการนำไปใช้

เมื่อวัตถุเข้ามาในโครงการจะต้องผ่านเจ้าหน้าที่ฝ่ายทะเบียนวัตถุเพื่อตรวจสอบสภาพ และถ่ายรูปทำทะเบียนบันทึก นอกจากนี้ยังต้องทำหน้าที่ควบคุมการแกะหีบห่อ ประกอบด้วย

- ส่วนตรวจรับวัตถุ
- ห้องควบคุมการเปิด-ปิดหีบห่อ
- คลัง
- ห้องเก็บเตรียมจัดแสดง
- ห้องควบคุมอุณหภูมิ

#### 6. ส่วนงานเทคนิค

เป็นส่วนงานเจ้าหน้าที่เทคนิคอยู่ในตำแหน่งใกล้เคียงกับส่วนอนุรักษ์และส่วน นิทรรศการเพราะอาจมีการทำงานเชื่อมโยงกันตลอดเวลา และการอยู่ในส่วนที่ติดต่อกับส่วน บริการเพื่อขนส่งวัตถุต่างๆ ในการทำงานภายในส่วนด้วย มีองค์ประกอบดังนี้

- ห้องเจ้าหน้าที่
- ห้องเครื่องไฟฟ้า
- ห้องเก็บของ

องค์ประกอบ 6 ส่วนของโครงการ สามารถนำมากำหนดประกอบย่อยในโครงการ โดยใช้หลัก 3 ประการคือ

- 1) กำหนดองค์ประกอบหลัก
- 2) กำหนดความต้องการพื้นฐาน
- 3) กำหนดจากนโยบายและการบริหาร

### 3.5 การศึกษาข้อมูลเกี่ยวกับผู้ใช้โครงการ

#### 3.5.1 ประเภทผู้ใช้อาคาร

ผู้ใช้อาคารพิพิธภัณฑ์สามารถแบ่งเป็น 2 ประเภทใหญ่ๆ คือ

##### 1) ผู้ใช้ประจำ

หมายถึง ผู้ใช้อาคารที่เป็นเจ้าหน้าที่ประจำของโครงการ ซึ่งให้บริการแก่ผู้เข้าชมโดยสามารถแบ่งออกเป็นส่วนต่างๆ ดังนี้

- ฝ่ายบริหารงานทั่วไป เป็นผู้ที่ทำหน้าที่บริหาร โครงการให้เป็นไปตามเป้าหมาย รวมทั้งดูแลควบคุมการทำงานของเจ้าหน้าที่ภายในพิพิธภัณฑ์
- เจ้าหน้าที่ เป็นผู้ปฏิบัติงานภายในพิพิธภัณฑ์นิทรรศการ รวมทั้งกิจกรรมอื่นๆ ในโครงการ โดยอาจเป็นข้าราชการประจำหรือชั่วคราว

##### 2) ผู้ใช้บริการชั่วคราว

เอกสารนี้เป็นเอกสารที่สงวนไว้สำหรับการใช้งานเพื่อการศึกษาเท่านั้น ไม่อนุญาตให้นำไปใช้ประโยชน์ด้านการค้า ไม่ว่ากรณีใดๆ ทั้งสิ้น อีกทั้งห้ามมิให้คัดแปลงเนื้อหา และต้องอ้างอิงถึงเจ้าของเอกสารทุกครั้งที่มีการนำไปใช้

หมายถึง ผู้ใช้บริการของอาคารที่เป็นบุคคลภายนอก ซึ่งมีวัตถุประสงค์คือ มารับบริการส่วนของนิทรรศการ และส่วนของสำนักงาน โดยแบ่งได้ดังนี้

- ประชาชนทั่วไป (General Public) มักจะนิยมมาชมในวันหยุดสุดสัปดาห์ หรือ วันหยุดงาน อาจเป็นกลุ่มประชาชนที่ไม่ได้สนใจอย่างจริงจังหรือไม่มีความสนใจอย่างจริงจัง หรือไม่มีความรู้พื้นฐานเกี่ยวข้องกับ โบราณคดีที่จัดแสดงความต้องการส่วนใหญ่คือ ความสนุกสนานเพลิดเพลินในการชมนิทรรศการวัตถุโบราณที่ไม่เคยเห็นหรือรับรู้มาก่อน ความประสงค์หลักไม่ได้มาเพื่อหาความรู้มากนัก ต้องการเพียงแต่ความสนุกสนานเพลิดเพลินเป็นหลัก หรือเพื่อผ่อนคลาย

- นักท่องเที่ยว (Tourists) ส่วนใหญ่จะมาในวันหยุดเพื่อความรู้ทางด้าน ศิลปะวัฒนธรรมที่เกี่ยวข้องกับจังหวัดเพื่อประโยชน์ในการท่องเที่ยวที่สมบูรณ์แบบ

- นักวิชาการ (Scholars) ผู้ชมประเภทนี้มาไม่มากนัก เป็นผู้เข้าชมที่มีความสนใจ และมีความรู้พื้นฐานเกี่ยวกับเรื่องราวที่จัดแสดงเป็นอย่างดี เช่น นักวิทยาศาสตร์ นักโบราณคดี ความประสงค์หลักของคนกลุ่มนี้เข้าชมเพื่อศึกษาค้นคว้าหรือหาความรู้เพิ่มเติม วิจัยข้อมูลที่ต้องการทราบมิได้มาเพื่อความสนุกสนานเพลิดเพลิน

- นักเรียน (School Children) นักศึกษา (Student) ผู้เข้าชมประเภทนี้มีเป็นจำนวนมากและมีความต้องการด้านบริการมากกว่าประเภทอื่นๆ เข้าชมเพื่อต้องการรับความรู้จากเรื่องราวต่างๆ ที่ทางพิพิธภัณฑ์ที่จัดแสดง การจัดแสดงที่มีคำบรรยายทางวิชาการจะเป็นประโยชน์มาก สำหรับผู้เข้าชมประเภทนี้

#### วัตถุจัดแสดง

พิพิธภัณฑ์สถานทุกแห่งจำเป็นต้องมีการจัดหาวัตถุเข้ามา หรือมีการนำวัตถุออกจากคลังเพื่อการจัดแสดง และเมื่อมีการจัดแสดงก็มีความจำเป็นที่ต้องการมีการนำวัตถุเข้า-ออก วัตถุทุกชิ้นจะต้องมีการตรวจหลักฐานและการขึ้นทะเบียนวัตถุก่อนที่จะนำวัตถุเข้า-ออกพิพิธภัณฑ์

### 3.5.2 พฤติกรรมของผู้ใช้อาคาร

ลักษณะพฤติกรรมของผู้ใช้อาคารจะเป็นตัวกำหนดถึง

- องค์ประกอบของการใช้พื้นที่ใช้สอยต่างๆ ของอาคาร
- ความสัมพันธ์ขององค์ประกอบ หมายถึง การลำดับการก่อนหลังและความต่อเนื่องขององค์ประกอบ

พฤติกรรมผู้ใช้อาคาร สามารถวิเคราะห์ได้จากลักษณะการใช้อาคารของผู้ใช้ประเภทต่างๆ ได้จากการศึกษาเกี่ยวกับพฤติกรรมของผู้ใช้โครงการพิพิธภัณฑ์สถานแห่งชาติ กำแพงเพชร

เอกสารนี้เป็นเอกสารที่สงวนไว้สำหรับการใช้งานเพื่อการศึกษาเท่านั้น ไม่อนุญาตให้นำไปใช้ประโยชน์ด้านการค้า ไม่ว่ากรณีใดๆ ทั้งสิ้น อีกทั้งห้ามมิให้คัดแปลงเนื้อหา และต้องอ้างอิงถึงเจ้าของเอกสารทุกครั้งที่มีการนำไปใช้

- 1 ผู้เข้าชมทั่วไป ได้แก่ ผู้เข้าชมโครงการซึ่งสามารถแยกออกเป็น 2 ประเภทคือ
  - ผู้เข้าชมที่เดินทางมาเองทั่วไป โดยรถยนต์ส่วนตัว เดินทางโดยสารรถประจำทาง หรือรถรับจ้าง
  - ผู้เข้าชมเป็นหมู่คณะ เช่น นักเรียน นักศึกษา โดยเมื่อเข้าสู่โครงการแล้วจะต้องติดต่อสอบถาม และฟังบรรยายก่อนที่จะชมนิทรรศการ เพื่อความรู้ในการเข้าชมนิทรรศการมีมากขึ้น

ตารางที่ 10 แสดงพฤติกรรมผู้ใช้บริการพิพิธภัณฑ์สถานแห่งชาติ กำแพงเพชร

ประเภทผู้ใช้โครงการ	เวลา	กิจกรรม
<b>ผู้ให้บริการ</b> - เจ้าหน้าที่และพนักงาน ภายในพิพิธภัณฑ์	8.00-12.00 น. 12.00-13.00 น. 13.00-16.00 น. 16.00 น.	- ลงเวลาปฏิบัติงานและเริ่มปฏิบัติงานตาม หน้าที่รับผิดชอบ - พักกลางวัน, ทำธุระส่วนตัว - กลับเข้าทำงานตามหน้าที่รับผิดชอบ - เลิกงาน, ลงเวลากลับ
<b>ผู้รับบริการ</b> 1. ผู้เข้าชม - ผู้มาติดต่อ, นักเรียน, นักศึกษา, นักท่องเที่ยว, นักวิชาการ	9.00-15.30 น.	- เข้าสู่โครงการเพื่อใช้บริการส่วนต่างๆ ตามต้องการ - เข้าฟังการบรรยาย, เข้าชมนิทรรศการ
2. ผู้มาติดต่อ - เจ้าหน้าที่หน่วยงานราชการ - หน่วยงานเอกชน, บุคคลทั่วไป	9.00-15.30 น 12.00-13.00 น. 13.00-16.00 น.	- มาจากที่จอดรถหรือทางเข้า - เข้าสู่โครงการเพื่อติดต่อสอบถาม เจ้าหน้าที่ - ไปในส่วนต่างๆ ที่ต้องการ - เข้าสู่โครงการจากที่จอดรถหรือทางเข้า
3. นักวิชาการ	9.00-15.30 น	- เข้าใช้บริการในส่วนที่ต้องการต่างๆ ตาม ความต้องการ

เอกสารนี้เป็นเอกสารที่สงวนไว้สำหรับการใช้งานเพื่อการศึกษาเท่านั้น ไม่อนุญาตให้นำไปใช้ประโยชน์ด้านการค้า  
 ไม่ว่ากรณีใดๆ ทั้งสิ้น อีกทั้งห้ามมิให้คัดแปลงเนื้อหา และต้องอ้างอิงถึงเจ้าของเอกสารทุกครั้งที่มีการนำไปใช้

ตารางที่ 11 สรุปกำหนดเวลาการใช้โครงการ

ประเภทผู้ใช้	เวลา
ผู้ให้บริการ	
- เจ้าหน้าที่	8.00 - 16.00 น.
- ยามรักษาการณ์	0.00 - 24.00 น.
- นักการภารโรง	7.30 - 17.00 น.
ผู้รับบริการ	
- นักท่องเที่ยว	9.30 - 15.30 น.
- นักเรียน	9.30 - 15.30 น.
- นักวิชาการ	9.30 - 15.30 น.
- ผู้เข้าชมทั่วไป	9.30 - 15.30 น.
ส่วนคลัง	9.00 - 16.00 น.

เวลาทำการ

ส่วนสำนักงาน	เปิดทำการวันพุธ - วันอาทิตย์ หยุดวันจันทร์ - วันอังคาร
ส่วนพิพิธภัณฑ์	เปิดทำการวันพุธ - วันอาทิตย์ หยุดวันจันทร์ - วันอังคาร

เอกสารนี้เป็นเอกสารที่สงวนไว้สำหรับการใช้งานเพื่อการศึกษาเท่านั้น ไม่อนุญาตให้นำไปใช้ประโยชน์ด้านการค้า  
ไม่ว่ากรณีใดๆ ทั้งสิ้น อีกทั้งห้ามมิให้คัดลอกเนื้อหา และต้องอ้างอิงถึงเจ้าของเอกสารทุกครั้งที่มีการนำไปใช้

ตารางที่ 12 แสดงเวลาที่ใช้บริการภายในอาคารพิพิธภัณฑ์สถานแห่งชาติ กำแพงเพชร

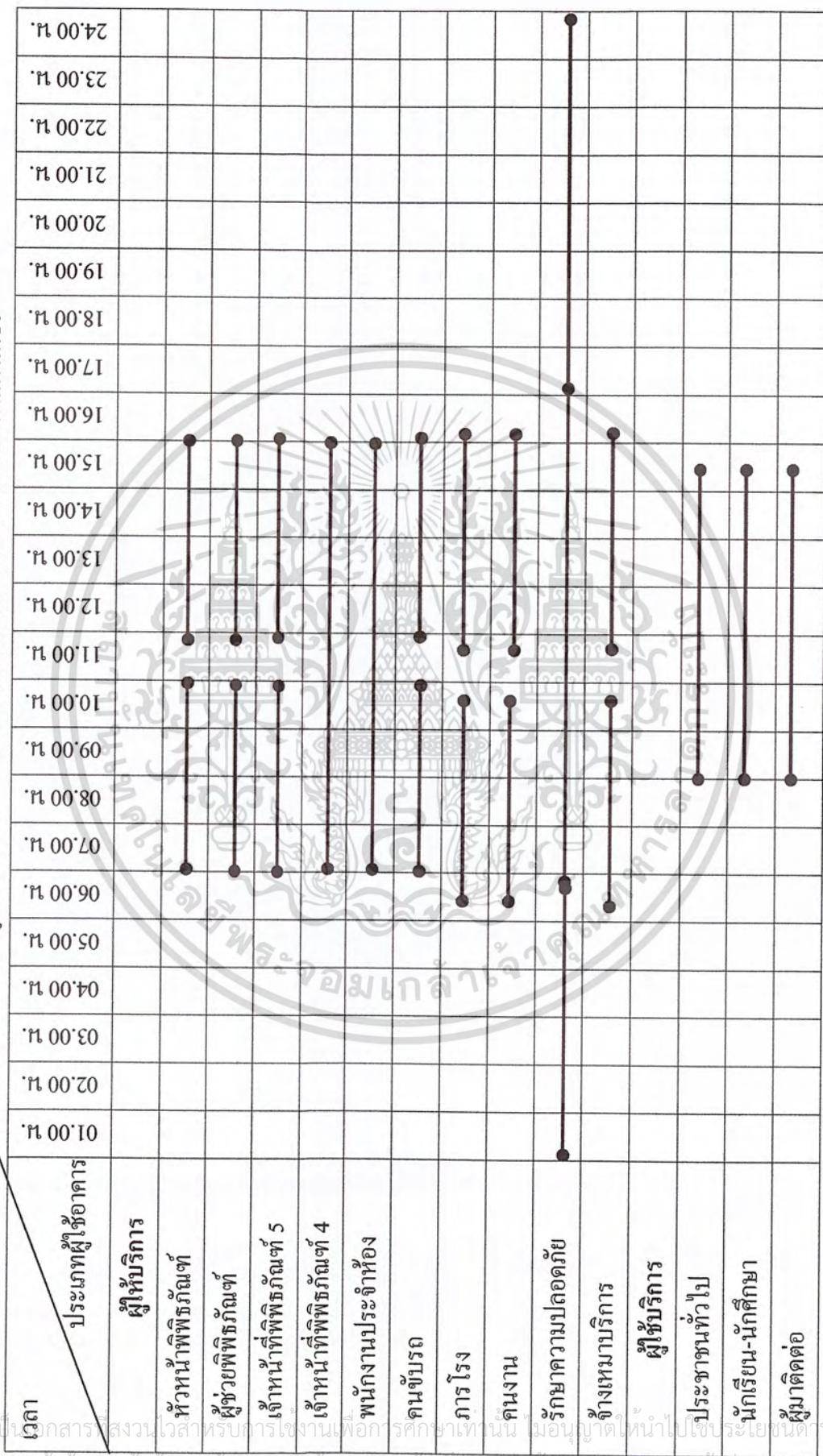

เอกสารนี้เป็นเอกสารสงวนไว้สำหรับการใช้งานเพื่อการศึกษาเท่านั้น มิฉะนั้นอย่าได้ให้นำไปใช้ประโยชน์ด้านการค้า  
 ใดๆ ทั้งสิ้น อีกทั้งห้ามมีเหตุดัดแปลงเนื้อหา และต้องอ้างอิงถึงเจ้าของเอกสารทุกครั้งที่มีการนำไปใช้

### 3.6 หัวข้อจัดแสดงเดิม

หัวข้อจัดแสดงที่ 1 เป็นการบอกข้อมูลทั่วไปเกี่ยวกับเมืองกำแพงเพชร จะจัดแสดงโดยการใช้

- ป้ายอธิบายการเข้าชม
- บอร์ดแสดงภาพถ่าย
- แท่นแสดงหุ่นจำลองภูมิประเทศจังหวัดกำแพงเพชร

หัวข้อจัดแสดงที่ 2 เป็นการบอกแหล่งโบราณคดีที่เป็นที่ตั้งของชุมชนดั้งเดิมจังหวัดกำแพงเพชร จัดแสดงโดยวางวัตถุในตู้จัดแสดงพร้อมป้ายอธิบายวัตถุ

หัวข้อจัดแสดงที่ 3 เป็นการบอกถึงแม่น้ำปิงว่ามีความอุดมสมบูรณ์และเป็นแหล่งขนถ่านดินคำ จัดแสดงโดยวางวัตถุในตู้จัดแสดงพร้อมป้ายอธิบายวัตถุ

หัวข้อจัดแสดงที่ 4 เป็นการอธิบายถึงเมืองนครชุม ลักษณะผังเมือง และ ความสำคัญของเมืองนครชุม จัดแสดงโดย

- บอร์ดแสดงภาพถ่าย
- ตู้จัดแสดงพร้อมป้ายอธิบายวัตถุ
- บอร์ดแสดงผังเมือง

หัวข้อจัดแสดงที่ 5 เป็นการอธิบายถึงเมืองกำแพงเพชร โดยบอกเกี่ยวกับภูมิประเทศ ลักษณะการสร้างของเมืองกำแพงเพชร และแหล่งโบราณคดี จัดแสดงโดยวางวัตถุในตู้จัดแสดงพร้อมป้ายอธิบายวัตถุ

หัวข้อจัดแสดงที่ 6 เป็นการอธิบายเกี่ยวกับเมืองชาгыราว – กำแพงเพชร จัดแสดงโดยวางวัตถุในตู้จัดแสดงพร้อมป้ายอธิบายวัตถุ

หัวข้อจัดแสดงที่ 7 เป็นการอธิบายเกี่ยวกับความสัมพันธ์ระหว่างเมืองกำแพงเพชรและกรุงศรีอยุธยา จัดแสดงโดยวางวัตถุในตู้จัดแสดงพร้อมป้ายอธิบายวัตถุ

หัวข้อจัดแสดงที่ 8 เป็นการอธิบายถึงความรุ่งเรืองของเมืองกำแพงเพชรในอดีต จัดแสดงโดยวางวัตถุในตู้จัดแสดงพร้อมป้ายอธิบายวัตถุ

หัวข้อจัดแสดงที่ 9 เป็นการบอกการเสียกรุงศรีอยุธยาซึ่งมีผลต่อเมืองกำแพงเพชรในสมัยรัตนโกสินทร์ จัดแสดงโดย

- ตู้จัดแสดงพร้อมป้ายอธิบายวัตถุ
- แท่นจัดแสดง

เอกสารนี้เป็นเอกสารที่สงวนไว้สำหรับการใช้งานเพื่อการศึกษาเท่านั้น ไม่อนุญาตให้นำไปใช้ประโยชน์ด้านการค้าไม่ว่ากรณีใดๆ ทั้งสิ้น อีกทั้งห้ามมิให้คัดแปลงเนื้อหา และต้องอ้างอิงถึงเจ้าของเอกสารทุกครั้งที่มีการนำไปใช้

หัวข้อจัดแสดงที่ 10 เป็นการบอกแหล่งโบราณคดีในจังหวัดกำแพงเพชร และ รูปแบบศิลปะสมัยสุโขทัยและอยุธยา จัดแสดงโดย

-ผู้จัดแสดงพร้อมป้ายอธิบายวัตถุ

-แท่นจัดแสดง

หัวข้อจัดแสดงที่ 11 เป็นการอธิบายประติมากรรมที่พบในจังหวัดกำแพงเพชร จัดแสดงโดย

-ผู้จัดแสดงพร้อมป้ายอธิบายวัตถุ

-แท่นจัดแสดง



เอกสารนี้เป็นเอกสารที่สงวนไว้สำหรับการใช้งานเพื่อการศึกษาเท่านั้น ไม่อนุญาตให้นำไปใช้ประโยชน์ด้านการค้า ไม่ว่าจะกรณีใดๆ ทั้งสิ้น อีกทั้งห้ามมิให้ตัดแปลงเนื้อหา และต้องอ้างอิงถึงเจ้าของเอกสารทุกครั้งที่มีการนำไปใช้

## บทที่ 4

### การวิเคราะห์ข้อมูลเพื่อการออกแบบ

#### 4.1 การวิเคราะห์สภาพแวดล้อมของโครงการ

พิพิธภัณฑ์สถานแห่งชาติ กำแพงเพชร ตั้งอยู่เลขที่ 120 ถนนปิ่นดำริห์ ตำบลในเมือง อำเภอเมือง จังหวัดกำแพงเพชร

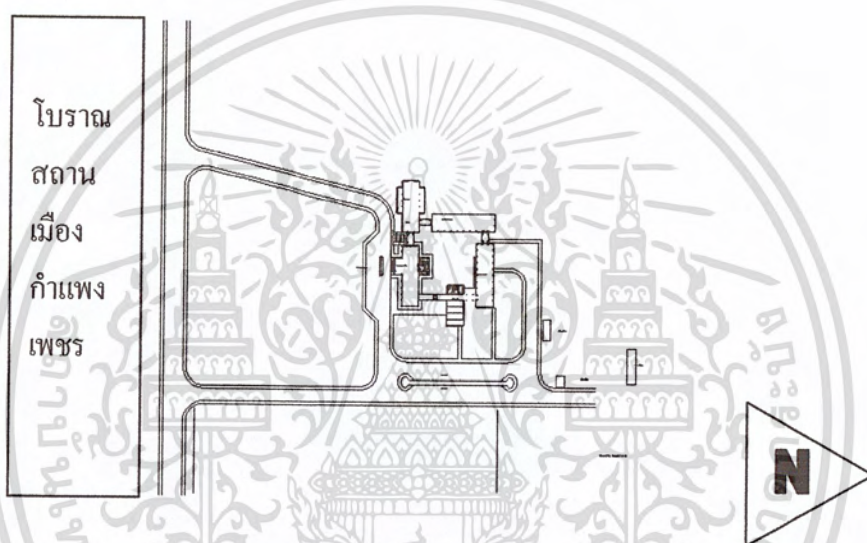

ภาพที่ 212 แสดงสถานที่ตั้งของโครงการ

เอกสารนี้เป็นเอกสารที่สงวนไว้สำหรับการใช้งานเพื่อการศึกษาเท่านั้น ไม่อนุญาตให้นำไปใช้ประโยชน์ด้านการค้า ไม่ว่าจะกรณีใดๆ ทั้งสิ้น อีกทั้งห้ามมิให้ตัดแปลงเนื้อหา และต้องอ้างอิงถึงเจ้าของเอกสารทุกครั้งที่มีการนำไปใช้

ทิศเหนือ	ติดต่อกับแนวกำแพงเมืองเก่า
ทิศใต้	ติดต่อกับโบราณสถานวัดพระธาตุ
ทิศตะวันออก	ติดต่อกับศูนย์จริยศึกษา สร.
ทิศตะวันตก	ติดต่อกับโรงเรียนกำแพงเพชรพิทยาคม

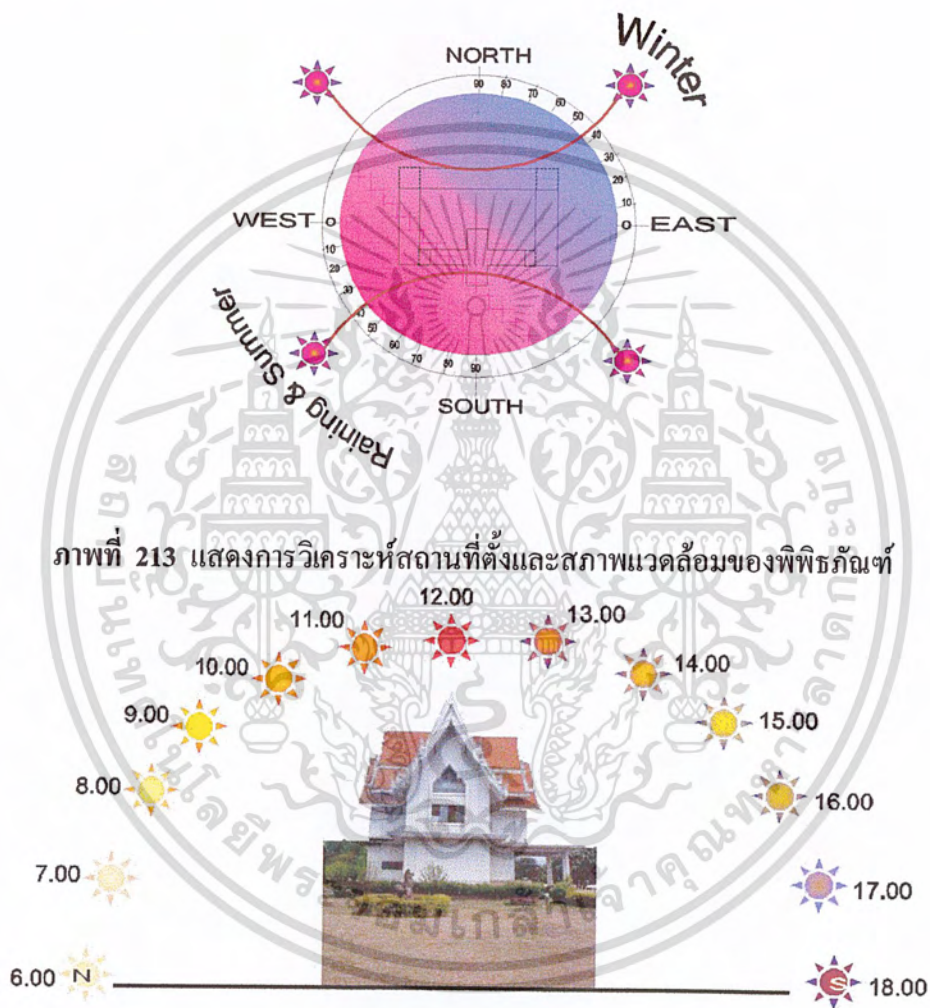

ภาพที่ 213 แสดงการวิเคราะห์สถานที่ตั้งและสภาพแวดล้อมของพิพิธภัณฑ

ภาพที่ 214 แสดงผลกระทบของแสงที่มีต่อพิพิธภัณฑสถานแห่งชาติกำแพงเพชร

เอกสารนี้เป็นเอกสารที่สงวนไว้สำหรับการใช้งานเพื่อการศึกษาเท่านั้น ไม่อนุญาตให้นำไปใช้ประโยชน์ด้านการค้า ไม่ว่าจะกรณีใดๆ ทั้งสิ้น อีกทั้งห้ามมิให้ดัดแปลงเนื้อหา และต้องอ้างอิงถึงเจ้าของเอกสารทุกครั้งที่มีการนำไปใช้



ภาพที่ 215 แสดงผลกระทบของแสงที่มีต่อพิพิธภัณฑสถานแห่งชาติกำแพงเพชร  
ผลกระทบของแสงแดดต่อโครงการ

อาคารพิพิธภัณฑสถานแห่งชาติ กำแพงเพชร หันหน้าไปทางทิศใต้ ทำให้แสงแดดสามารถเข้าไปภายในอาคารทางด้านข้าง ซึ่งตัวอาคารนั้นได้เจาะช่องแสงทางด้านข้างทำให้แสงสามารถเข้าไปได้ แต่ไม่มากนัก

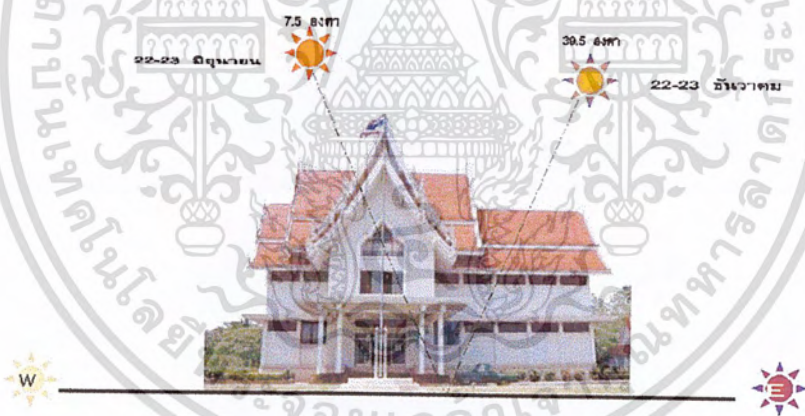

ภาพที่ 216 แสดงผลกระทบของแสงที่มีต่อพิพิธภัณฑสถานแห่งชาติกำแพงเพชร

เอกสารนี้เป็นเอกสารที่สงวนไว้สำหรับการใช้งานเพื่อการศึกษาเท่านั้น ไม่อนุญาตให้นำไปใช้ประโยชน์ด้านการค้า  
ไม่ว่ากรณีใดๆ ทั้งสิ้น อีกทั้งห้ามมิให้ตัดแปลงเนื้อหา และต้องอ้างอิงถึงเจ้าของเอกสารทุกครั้งที่มีการนำไปใช้

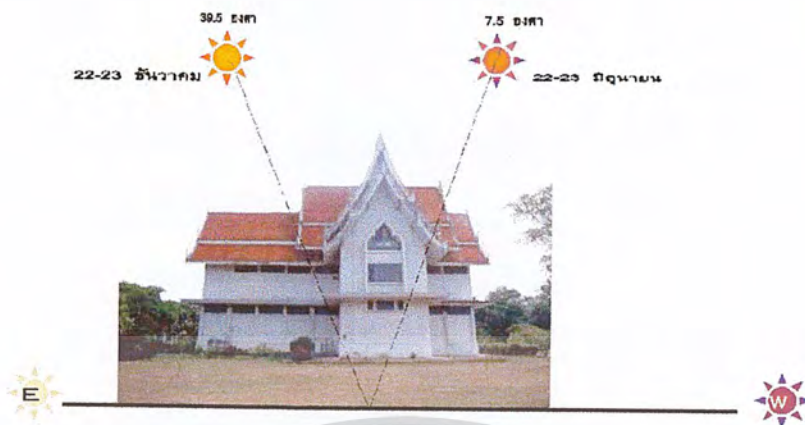

ดังนี้

ภาพที่ 217 แสดงผลกระทบของแสงที่มีต่อพิพิธภัณฑสถานแห่งชาติกำแพงเพชร  
วิเคราะห์ผลกระทบของลมต่อโครงการ  
จากลักษณะที่ตั้งของโครงการ สามารถวิเคราะห์อิทธิพลของลมที่พัดเข้าสู่ตัวโครงการได้

- ลมมรสุม ตะวันออกเฉียงเหนือ (ลมฤดูหนาว) จะพัดเข้ามาในช่วงเดือน  
ตุลาคม – มกราคม (4 เดือน)
- ลมมรสุม ตะวันออกเฉียงใต้ (ลมฤดูร้อน) จะพัดเข้ามาในช่วงเดือน  
กุมภาพันธ์ – พฤษภาคม (4 เดือน)
- ลมมรสุม ตะวันตกเฉียงใต้ (ลมฤดูฝน) จะพัดเข้ามาในช่วงเดือน  
มิถุนายน – กันยายน (4 เดือน)

จากอิทธิพลของลม ไม่ส่งผลกระทบต่อตัวโครงการเท่าใดนัก เพราะพิพิธภัณฑสถานนั้นได้มีการปลูกต้นไม้โดยรอบ ทำให้รับแรงลมก่อนที่จะเข้าถึงตัวอาคารได้

**สรุปวิเคราะห์สถานที่ตั้งของโครงการและสภาพแวดล้อม**

- สถานที่ตั้ง พิพิธภัณฑสถานแห่งชาติกำแพงเพชรตั้งอยู่บริเวณแหล่งโบราณสถาน ซึ่งเป็นแหล่งท่องเที่ยวและติดถนน สามารถหาได้ง่าย
- ผลกระทบต่อโครงการ ในเรื่องเสียงและมลภาวะนั้นไม่มากนัก เพราะตัวอาคารตั้งอยู่ห่างจากถนน และมีต้นไม้ด้านข้าง ทำให้เสียงและมลภาวะจากถนนนั้นไม่สามารถเข้าถึงตัวอาคารได้มากนัก
- ผลกระทบต่อโครงการในเรื่องลมนั้นไม่มีผลกระทบต่อโครงการ เพราะมีการปลูกต้นไม้เพื่อรับแรงลมโดยรอบบริเวณ

เอกสารนี้เป็นเอกสารที่สงวนไว้สำหรับการใช้งานเพื่อการศึกษาเท่านั้น ไม่อนุญาตให้นำไปใช้ประโยชน์ด้านการค้า  
ไม่ว่ากรณีใดๆ ทั้งสิ้น อีกทั้งห้ามมิให้ตัดแปลงเนื้อหา และต้องอ้างอิงถึงเจ้าของเอกสารทุกครั้งที่มีการนำไปใช้

- การเข้าสู่โครงการมีเพียงทางเดียว คือทางถนนด้านหน้าพิพิธภัณฑสถาน ซึ่งเป็นถนนที่สามารถเข้าสู่เขตโบราณสถานของกำแพงเพชร จะมีการจราจรที่คับคั่งในช่วงเช้าและเย็น เพราะมีพื้นที่ติดต่อกับเขตของโรงเรียน

#### 4.2 วิเคราะห์ลักษณะทางสถาปัตยกรรม

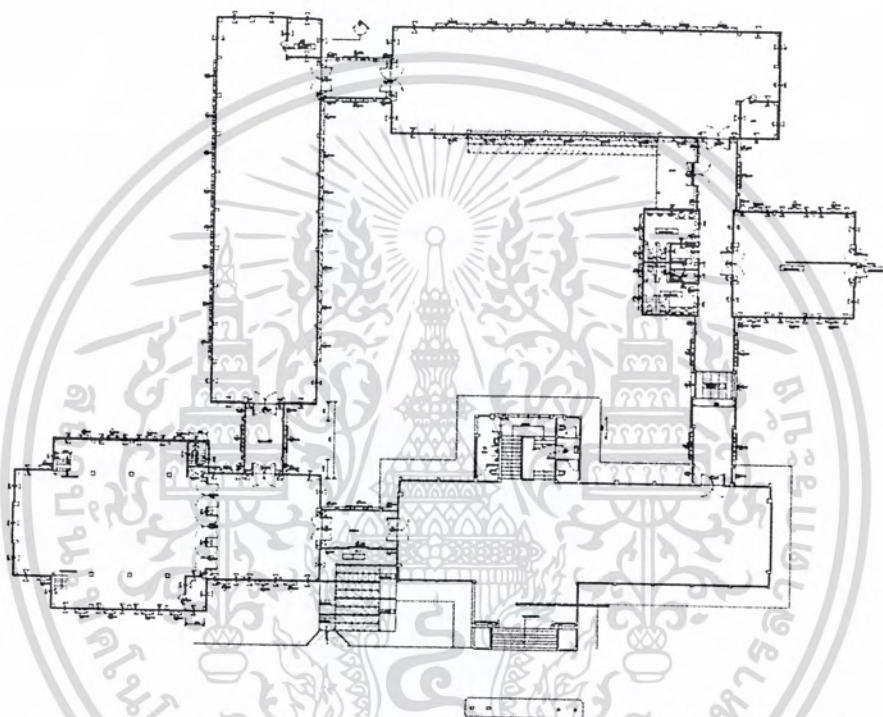

ภาพที่ 218 แสดงแปลนอาคารพิพิธภัณฑสถานแห่งชาติ กำแพงเพชร



ภาพที่ 219 แสดงภาพด้านทิศใต้

เอกสารนี้เป็นเอกสารที่สงวนไว้สำหรับการใช้งานเพื่อการศึกษาเท่านั้น ไม่อนุญาตให้นำไปใช้ประโยชน์ด้านการค้า ไม่ว่าจะกรณีใดๆ ทั้งสิ้น อีกทั้งห้ามมิให้ตัดแปลงเนื้อหา และต้องอ้างอิงถึงเจ้าของเอกสารทุกครั้งที่มีการนำไปใช้

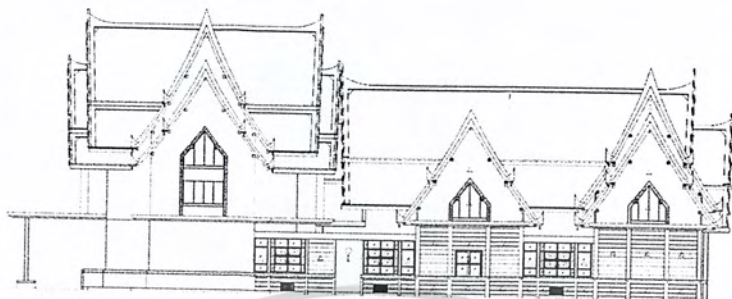

ภาพที่ 230 แสดงภาพด้านทิศเหนือ

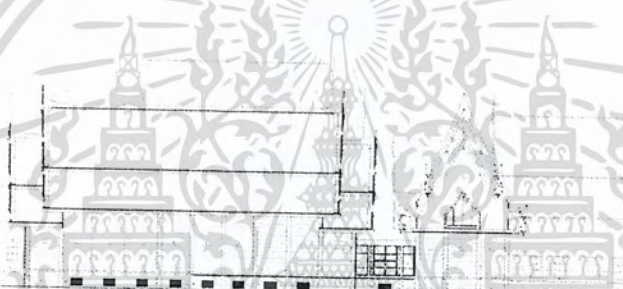

ภาพที่ 231 แสดงภาพด้านทิศตะวันออก

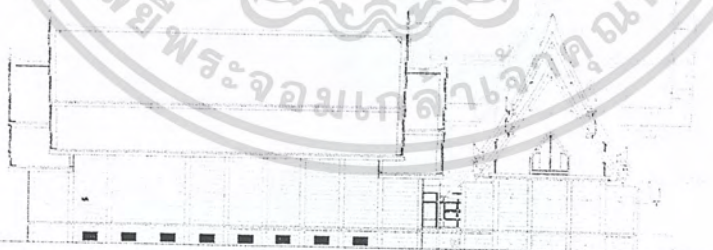

ภาพที่ 232 แสดงภาพด้านทิศตะวันตก

เป็นอาคารสี่เหลี่ยมผืนผ้า 4 หลัง เชื่อมต่อกันด้วยทางเดินเชื่อม และมีพื้นที่ว่างตรงกลาง เป็นลานโล่ง อาคารเดิมนั้นเป็นอาคาร 2 ชั้น มีมุขด้านหน้ายื่นออกมา ส่วนอาคารที่ต่อเติมใหม่นั้น เป็นอาคารชั้นเดียว หลังคาสูง

เอกสารนี้เป็นเอกสารที่สงวนไว้สำหรับการใช้งานเพื่อการศึกษาเท่านั้น ไม่อนุญาตให้นำไปใช้ประโยชน์ด้านการค้า ไม่ว่าจะกรณีใดๆ ทั้งสิ้น อีกทั้งห้ามมิให้ตัดแปลงเนื้อหา และต้องอ้างอิงถึงเจ้าของเอกสารทุกครั้งที่มีการนำไปใช้

อาคารพิพิธภัณฑ์สถานแห่งชาติ เป็นอาคารทรงไทยประยุกต์ ซึ่งมีการต่อเติมอาคารใหม่ โดยได้ออกแบบให้เข้ากับอาคารเดิม โครงสร้างอาคารเป็นคอนกรีต หลังคาเป็นทรงไทยประยุกต์ มีจั่วด้านข้าง

#### 4.3 วิเคราะห์ข้อมูลเกี่ยวกับผู้ใช้โครงการ

จากการวิเคราะห์ผู้ใช้โครงการจากประเภทของผู้ใช้ สามารถแบ่งพฤติกรรมของผู้ใช้โครงการเพื่อเป็นข้อมูลส่วนหนึ่งในการกำหนด

1. องค์ประกอบของโครงการ
2. ความสัมพันธ์ขององค์ประกอบของโครงการ
3. ความต้องการพื้นที่ใช้สอย

##### 4.3.1 วิเคราะห์ประเภทผู้ใช้โครงการ

ประเภทของผู้ใช้โครงการแบ่งออกเป็น 2 ประเภทคือ

1. ผู้ให้บริการ ได้แก่ เจ้าหน้าที่และพนักงานภายในโครงการ
2. ผู้ใช้บริการ ได้แก่ ประชาชนทั่วไป, นักเรียน, นักศึกษา, นักท่องเที่ยว, พระภิกษุ, และผู้มาติดต่อ ได้แก่
  - 2.1 เจ้าหน้าที่หน่วยงานราชการ
  - 2.2 บุคคล หรือ หน่วยงานเอกชน
  - 2.3 นักวิชาการ

##### 4.3.2 วิเคราะห์พฤติกรรมของผู้ใช้โครงการ

ลักษณะพฤติกรรมของผู้ใช้โครงการ

1. ผู้ให้บริการจะเป็นไปตามลักษณะหน้าที่ที่รับผิดชอบที่ทำ และ งานนอกเหนือจากความรับผิดชอบตามคำสั่งของหัวหน้า
2. ผู้รับบริการจะมีพฤติกรรมที่แตกต่างกันตามวัตถุประสงค์และลักษณะของความต้องการใช้โครงการ

เอกสารนี้เป็นเอกสารที่สงวนไว้สำหรับการใช้งานเพื่อการศึกษาเท่านั้น ไม่อนุญาตให้นำไปใช้ประโยชน์ด้านการค้า ไม่ว่าจะกรณีใดๆ ทั้งสิ้น อีกทั้งห้ามมิให้คัดแปลงเนื้อหา และต้องอ้างอิงถึงเจ้าของเอกสารทุกครั้งที่มีการนำไปใช้

ตารางที่ 13 ตารางแสดงการวิเคราะห์พฤติกรรมของผู้ใช้โครงการ  
พิพิธภัณฑ์สถานแห่งชาติ กำแพงเพชร

ประเภทผู้ใช้โครงการ	เวลา	กิจกรรม
ผู้ให้บริการ		
1. เจ้าหน้าที่และพนักงาน ภายในโครงการ	ก่อนเวลา 09.00 น.  09.00 – 12.00 น.  12.00 – 13.00 น.  13.00 – 16.00 น.  16.00 น.	-มาจากที่จอดรถหรือทางเข้า ลงเวลาและปฏิบัติภารกิจ ส่วนตัว -ปฏิบัติงานตามหน้าที่ที่ รับผิดชอบ -พักกลางวัน ปฏิบัติภารกิจ ส่วนตัว -ปฏิบัติงานตามหน้าที่ที่ รับผิดชอบ -เลิกงาน
ผู้รับบริการ		
1. ผู้เข้าชม -ประชาชนทั่วไป -นักเรียนนักศึกษา -นักท่องเที่ยว -นักวิชาการและ ผู้ทรงคุณวุฒิ	ระหว่าง 09.00 – 16.00 น.	-มาจากที่จอดรถหรือทางเข้า -เข้าสู่โครงการ โดยผ่าน โถง ทางเข้า -เข้ามาใช้บริการในส่วนบริการ สาธารณะ -ซื้อบัตรเข้าชม ฝากของ -ค้นคว้าภายในห้องสมุด
2. ผู้มาติดต่อ -เจ้าหน้าที่หน่วยงานราชการ -บุคคลหรือหน่วยงาน ราชการ	ระหว่าง 09.00 – 16.00 น.	-มาจากที่จอดรถหรือทางเข้า -เข้าสู่โครงการ โดยผ่าน โถง ทางเข้า -ติดต่อสอบถาม -เข้าพบเจ้าหน้าที่

เอกสารนี้เป็นเอกสารที่สงวนไว้สำหรับการใช้งานเพื่อการศึกษาเท่านั้น ไม่อนุญาตให้นำไปใช้ประโยชน์ด้านการค้า  
ไม่ว่ากรณีใดๆ ทั้งสิ้น อีกทั้งห้ามมิให้ตัดแปลงเนื้อหา และต้องอ้างอิงถึงเจ้าของเอกสารทุกครั้งที่มีการนำไปใช้

ประเภทผู้ใช้โครงการ	เวลา	กิจกรรม
3. วัตถุประสงค์แสดง -การนำเข้า	ระหว่าง09.00 – 16.00 น.	-นำส่งที่ลานตรวจจับ -เจ้าหน้าที่ตรวจจับ -แกะหีบห่อ -ตรวจสภาพ -ลงทะเบียนเดินทุ่ง -ถ่ายรูป -นำเข้าคลัง
-การนำออก	ระหว่าง09.00 – 16.00 น.	-นำออกจากคลัง -ตรวจทะเบียน -ตรวจสภาพ -บรรจุหีบห่อถ้านำออกนอก พิพิธภัณฑ์ -เตรียมจัดแสดง

เอกสารนี้เป็นเอกสารที่สงวนไว้สำหรับการใช้งานเพื่อการศึกษาเท่านั้น ไม่อนุญาตให้นำไปใช้ประโยชน์ด้านการค้า  
ไม่ว่ากรณีใดๆ ทั้งสิ้น อีกทั้งห้ามมิให้ตัดแปลงเนื้อหา และต้องอ้างอิงถึงเจ้าของเอกสารทุกครั้งที่มีการนำไปใช้

1. ผู้ให้บริการ

พฤติกรรมผู้ให้บริการภายในโครงการ

1. หัวหน้าพิพิธภัณฑ์ (ภัณฑารักษ์ 7)

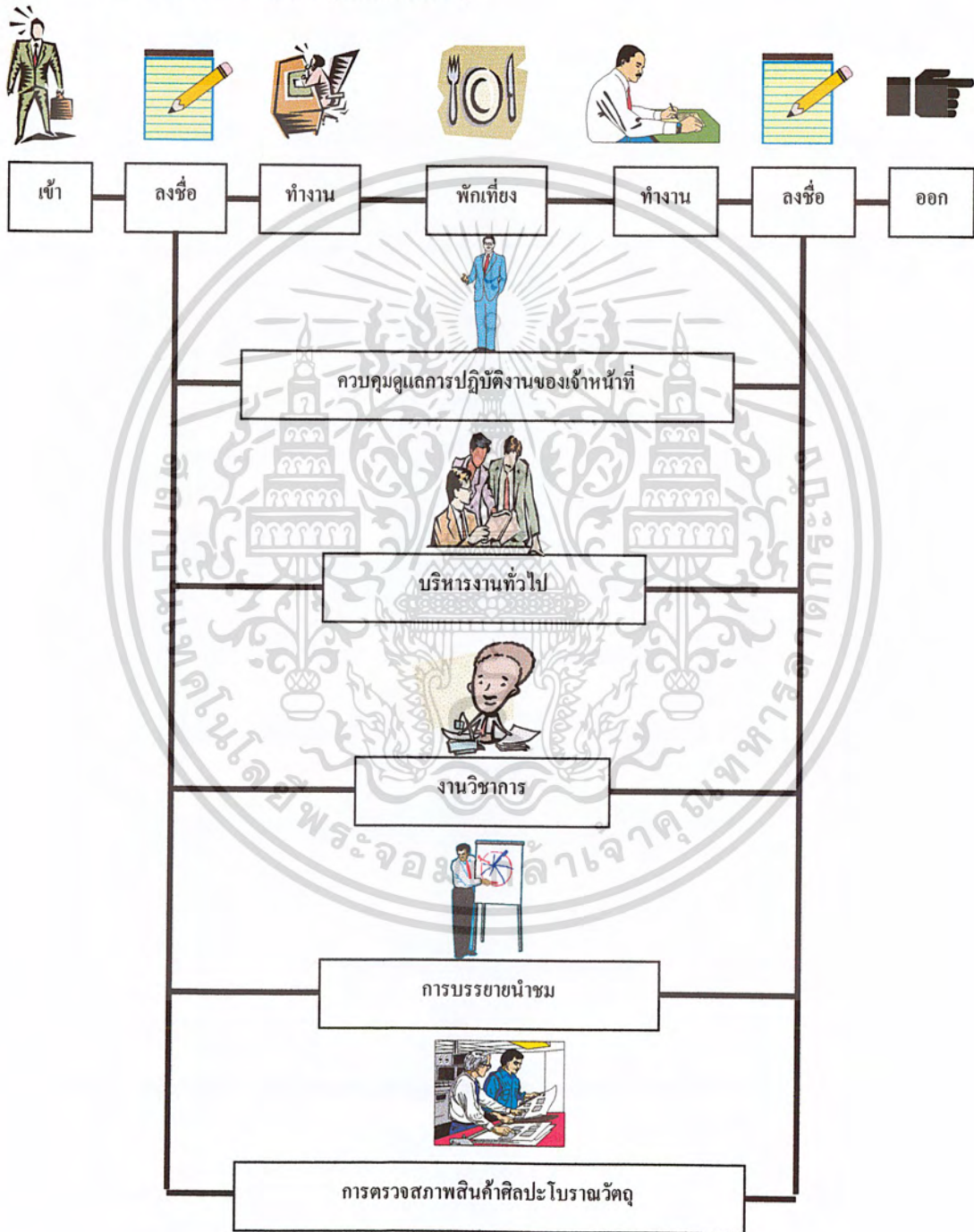

เอกสารนี้เป็นเอกสารที่สงวนไว้สำหรับการใช้งานเพื่อการศึกษาเท่านั้น ไม่อนุญาตให้นำไปใช้ประโยชน์ด้านการค้า ไม่ว่ากรณีใดๆ ทั้งสิ้น อีกทั้งห้ามมิให้ตัดแปลงเนื้อหา และต้องอ้างอิงถึงเจ้าของเอกสารทุกครั้งที่มีการนำไปใช้

## 2. ผู้ช่วยผู้อำนวยการ (ภัณฑารักษ์ 6)

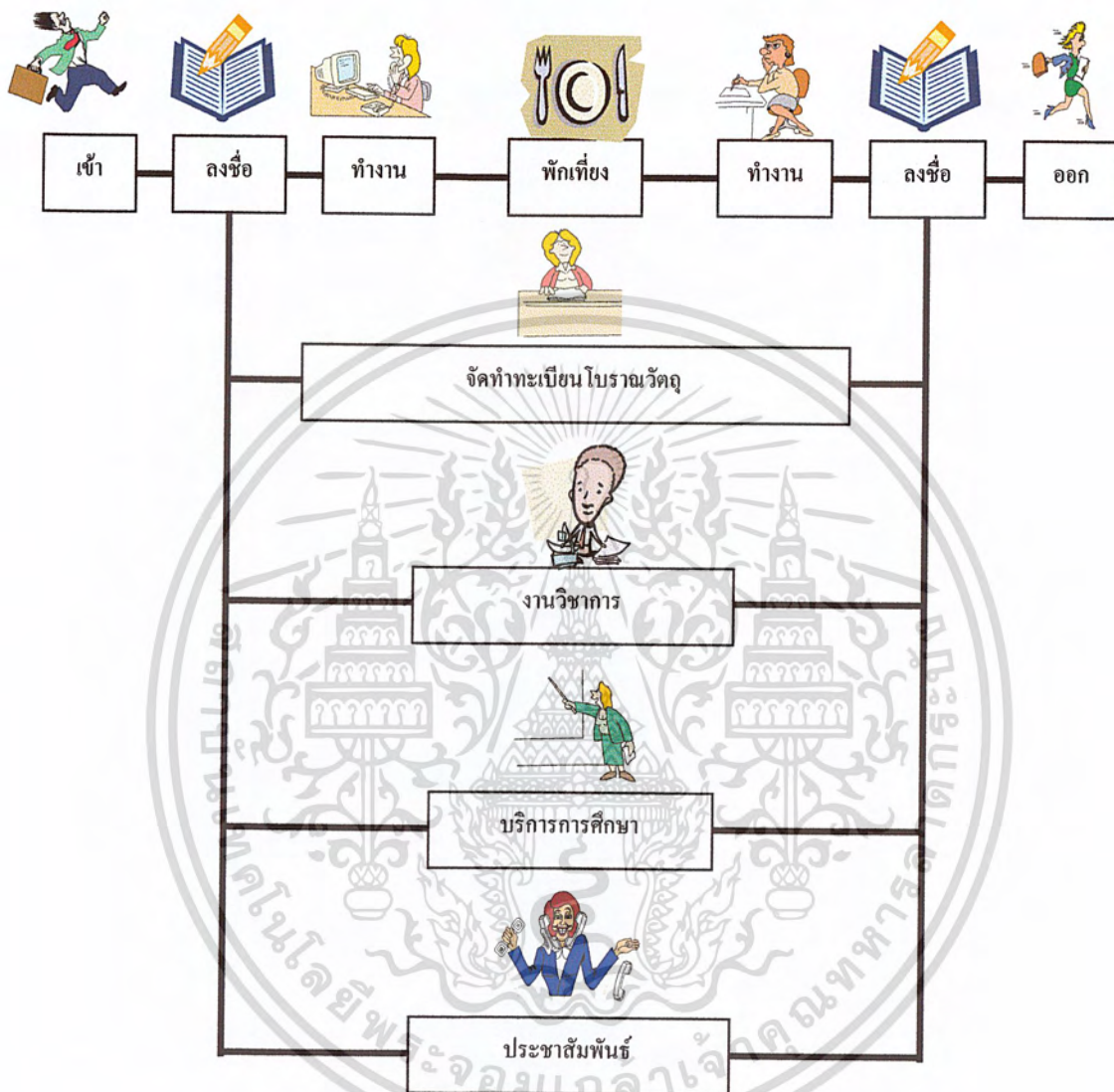

เอกสารนี้เป็นเอกสารที่สงวนไว้สำหรับการใช้งานเพื่อการศึกษาเท่านั้น ไม่อนุญาตให้นำไปใช้ประโยชน์ด้านการค้า ไม่ว่าจะกรณีใดๆ ทั้งสิ้น อีกทั้งห้ามมิให้ตัดแปลงเนื้อหา และต้องอ้างอิงถึงเจ้าของเอกสารทุกครั้งที่มีการนำไปใช้

### 3. เจ้าหน้าที่พิพิธภัณฑ์ 5

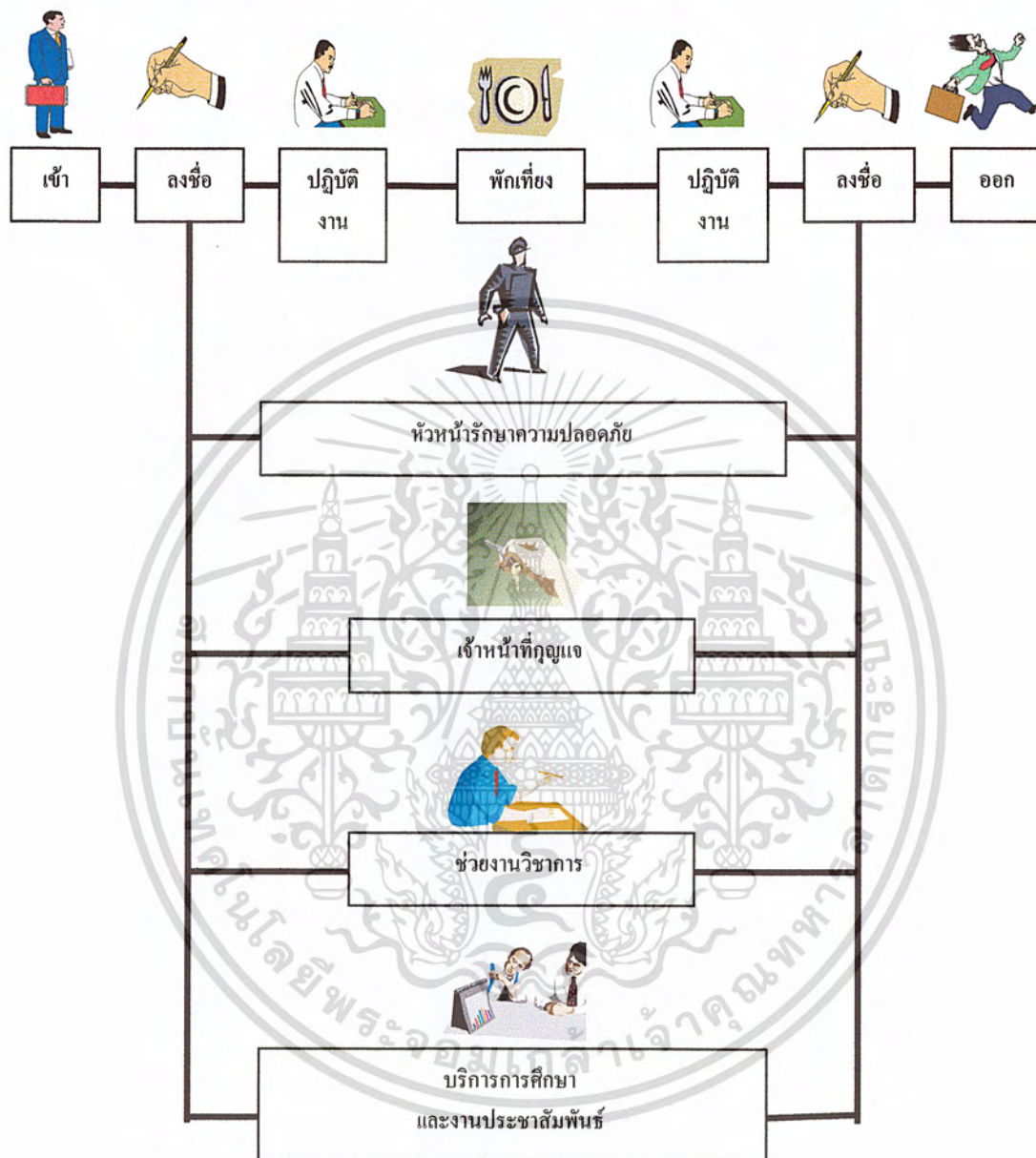

เอกสารนี้เป็นเอกสารที่สงวนไว้สำหรับการใช้งานเพื่อการศึกษาเท่านั้น ไม่อนุญาตให้นำไปใช้ประโยชน์ด้านการค้า ไม่ว่าจะกรณีใดๆ ทั้งสิ้น อีกทั้งห้ามมิให้ตัดแปลงเนื้อหา และต้องอ้างอิงถึงเจ้าของเอกสารทุกครั้งที่มีการนำไปใช้

#### 4. เจ้าหน้าที่พิทักษ์ 4

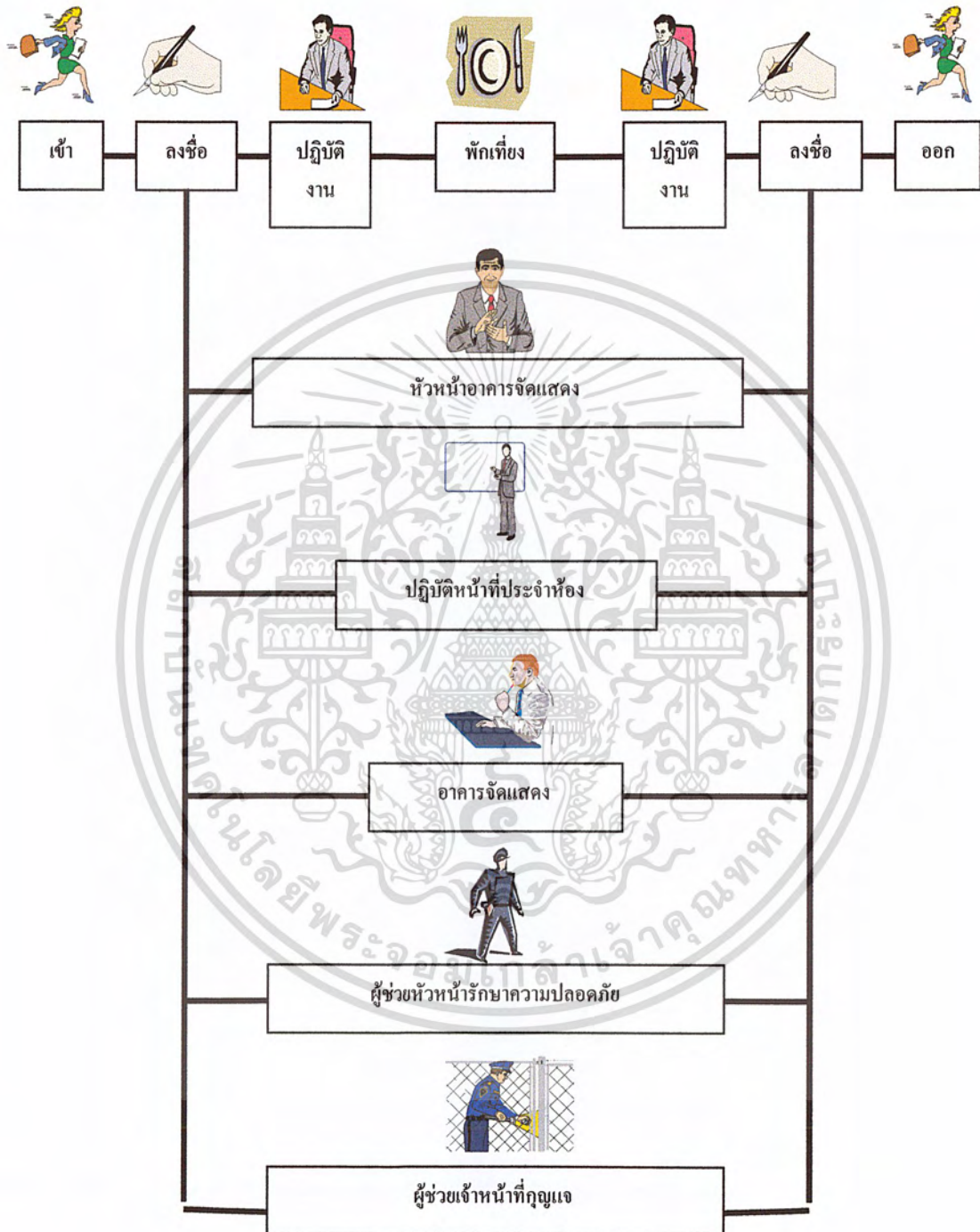

เอกสารนี้เป็นเอกสารที่สงวนไว้สำหรับการใช้งานเพื่อการศึกษาเท่านั้น ไม่อนุญาตให้นำไปใช้ประโยชน์ด้านการค้า ไม่ว่าจะกรณีใดๆ ทั้งสิ้น อีกทั้งห้ามมิให้ตัดแปลงเนื้อหา และต้องอ้างอิงถึงเจ้าของเอกสารทุกครั้งที่มีการนำไปใช้

### 5. พนักงานประจำห้องที่ 1

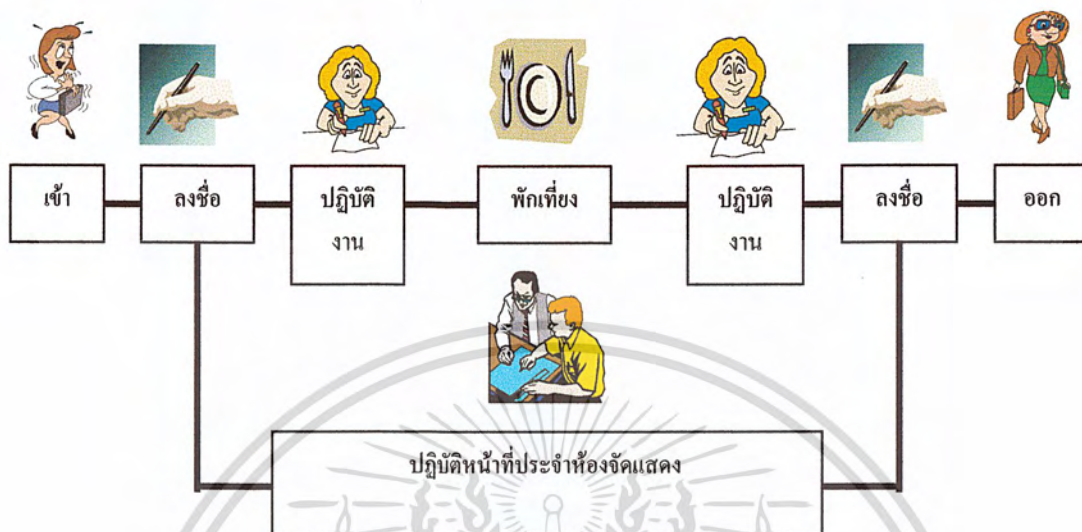

### 6. พนักงานประจำห้องที่ 2



เอกสารนี้เป็นเอกสารที่สงวนไว้สำหรับการใช้งานเพื่อการศึกษาเท่านั้น ไม่อนุญาตให้นำไปใช้ประโยชน์ด้านการค้า ไม่ว่าจะกรณีใดๆ ทั้งสิ้น อีกทั้งห้ามมิให้ตัดแปลงเนื้อหา และต้องอ้างอิงถึงเจ้าของเอกสารทุกครั้งที่มีการนำไปใช้

### 7. พนักงานประจำห้องที่ 3

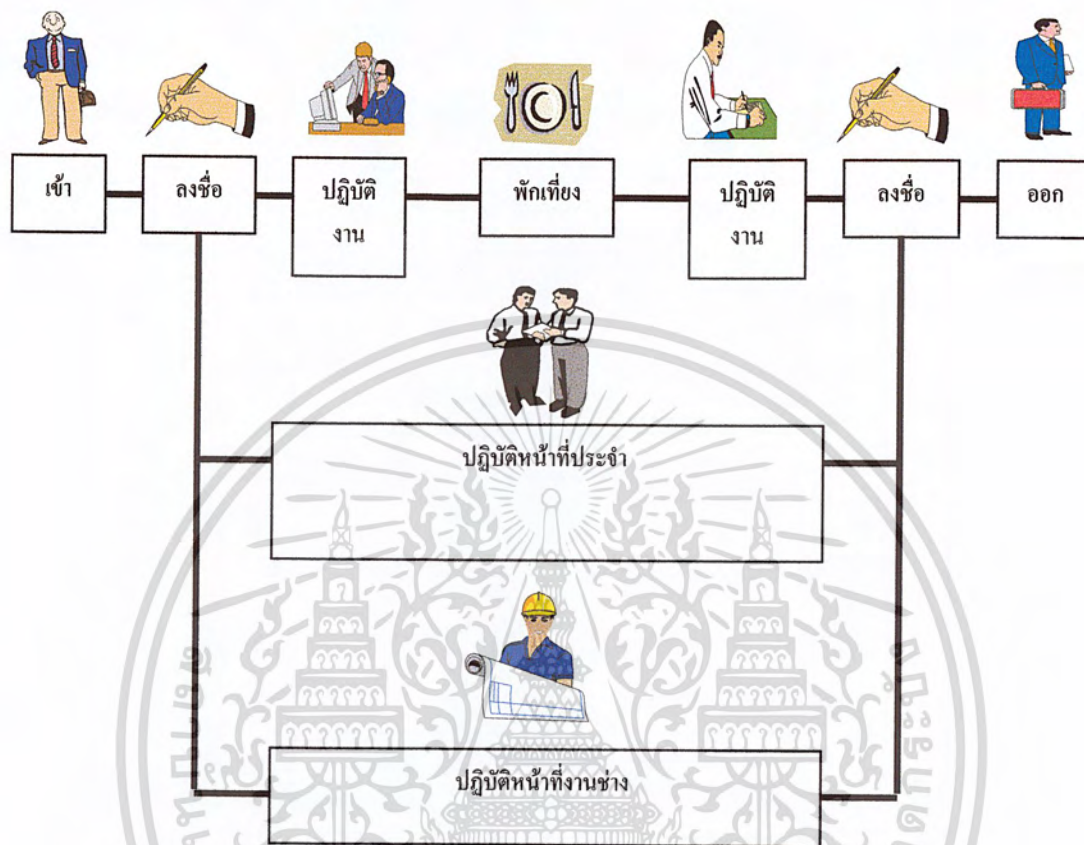

### 8. พนักงานประจำห้องที่ 4

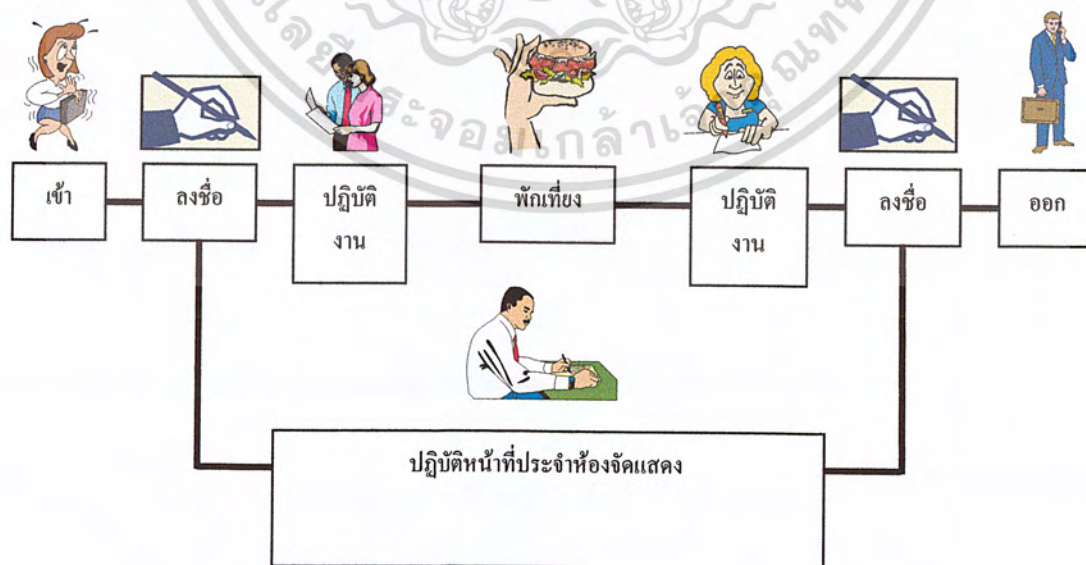

เอกสารนี้เป็นเอกสารที่สงวนไว้สำหรับการใช้งานเพื่อการศึกษาเท่านั้น ไม่อนุญาตให้นำไปใช้ประโยชน์ด้านการค้า ไม่ว่าจะกรณีใดๆ ทั้งสิ้น อีกทั้งห้ามมิให้ตัดแปลงเนื้อหา และต้องอ้างอิงถึงเจ้าของเอกสารทุกครั้งที่มีการนำไปใช้

9. พนักงาน

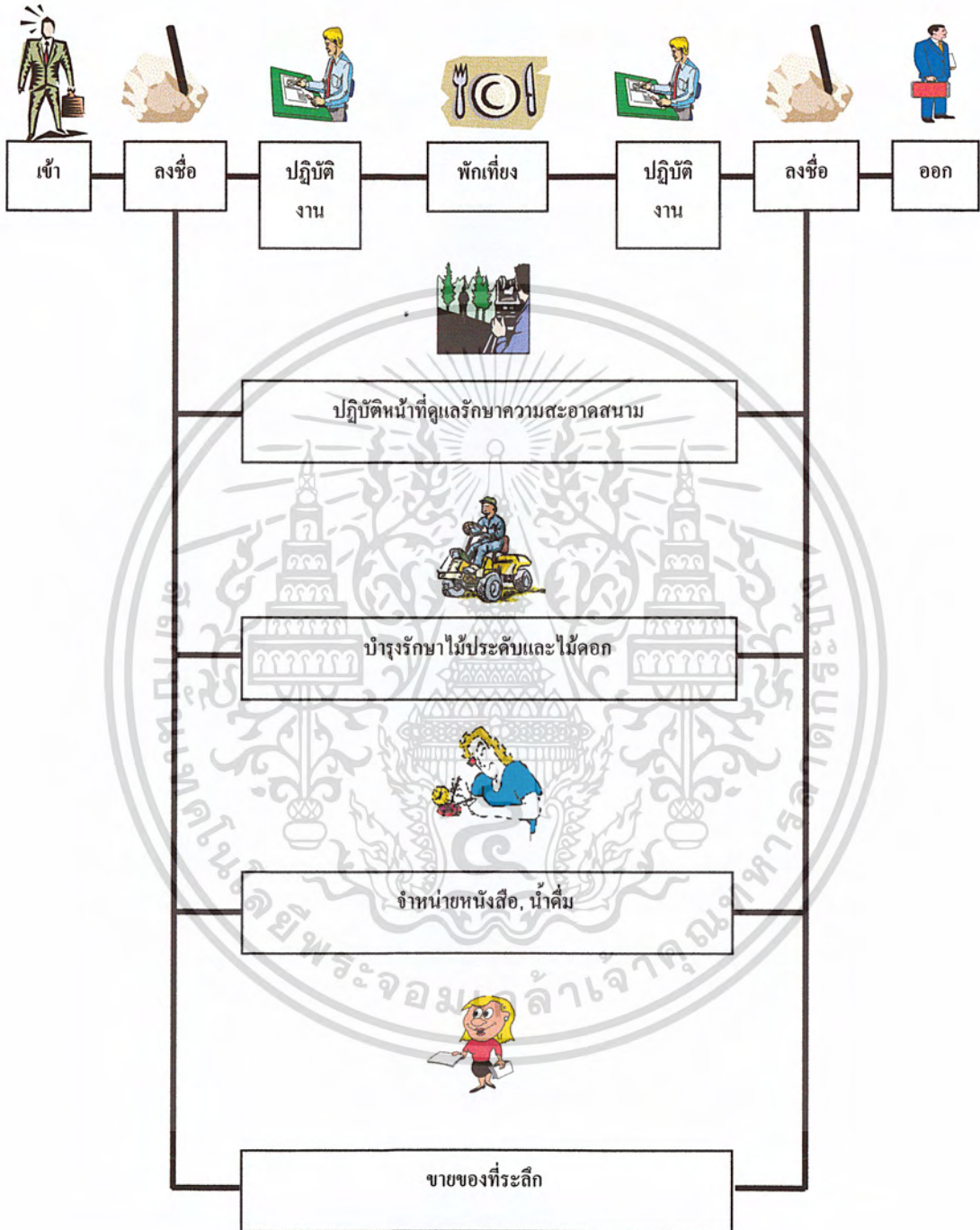

เอกสารนี้เป็นเอกสารที่สงวนไว้สำหรับการใช้งานเพื่อการศึกษาเท่านั้น ไม่อนุญาตให้นำไปใช้ประโยชน์ด้านการค้า  
ไม่ว่ากรณีใดๆ ทั้งสิ้น อีกทั้งห้ามมิให้ตัดแปลงเนื้อหา และต้องอ้างอิงถึงเจ้าของเอกสารทุกครั้งที่มีการนำไปใช้

## 10. พนักงานรักษาความปลอดภัย

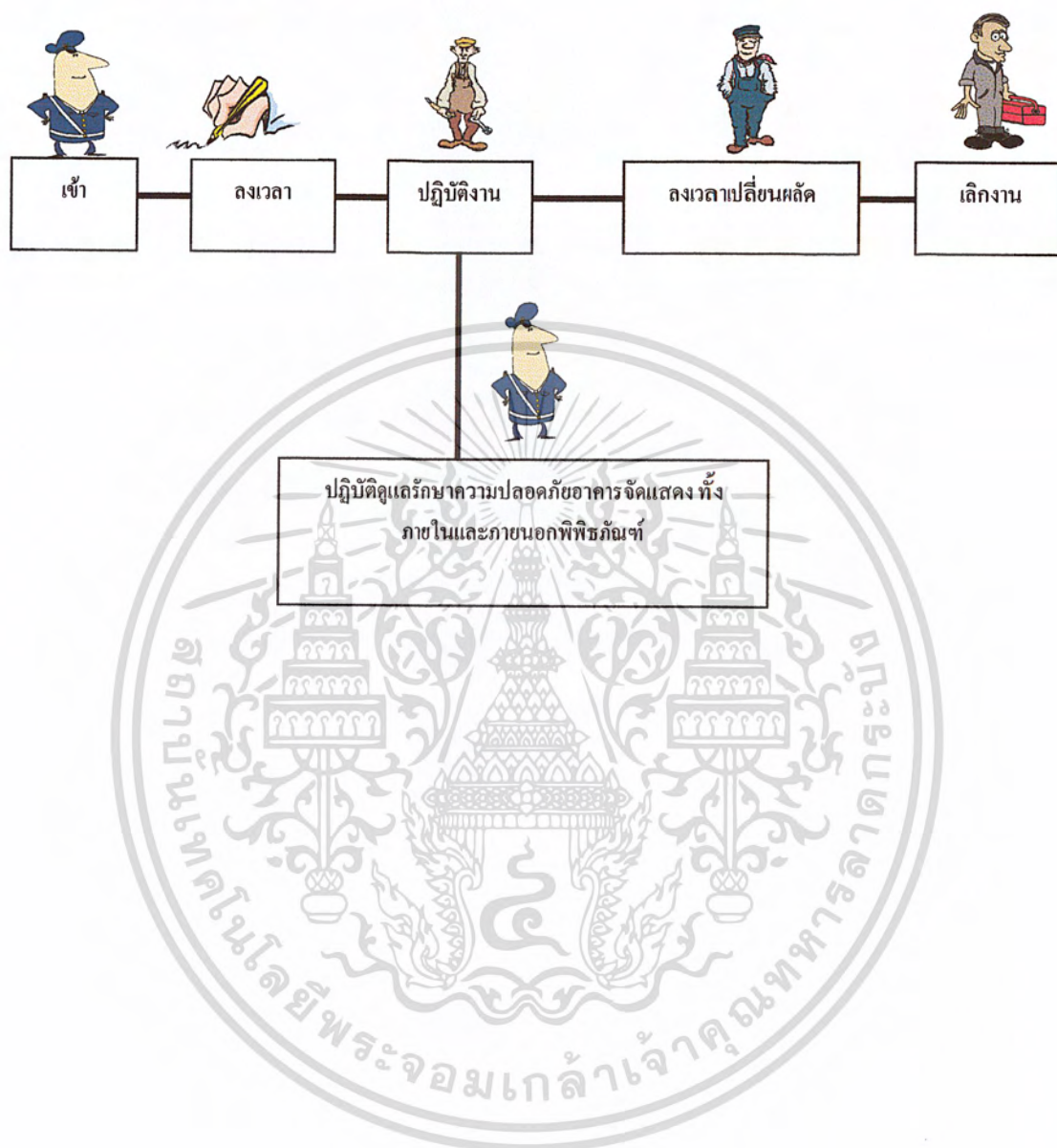

เอกสารนี้เป็นเอกสารที่สงวนไว้สำหรับการใช้งานเพื่อการศึกษาเท่านั้น ไม่อนุญาตให้นำไปใช้ประโยชน์ด้านการค้า ไม่ว่าจะกรณีใดๆ ทั้งสิ้น อีกทั้งห้ามมิให้ตัดแปลงเนื้อหา และต้องอ้างอิงถึงเจ้าของเอกสารทุกครั้งที่มีการนำไปใช้

## 11. พนักงานขับรถยนต์

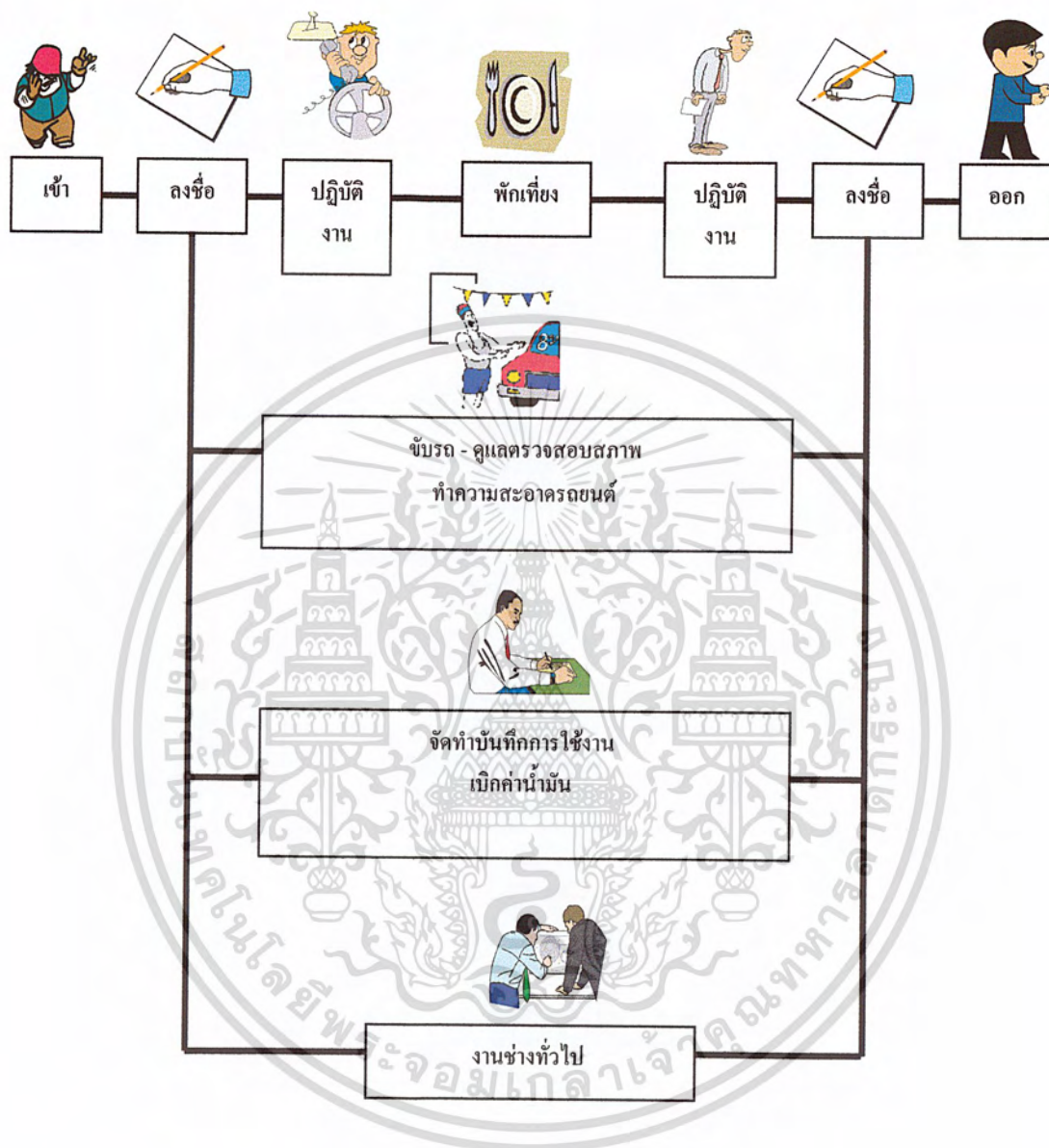

เอกสารนี้เป็นเอกสารที่สงวนไว้สำหรับการใช้งานเพื่อการศึกษาเท่านั้น ไม่อนุญาตให้นำไปใช้ประโยชน์ด้านการค้า ไม่ว่าจะกรณีใดๆ ทั้งสิ้น อีกทั้งห้ามมิให้ตัดแปลงเนื้อหา และต้องอ้างอิงถึงเจ้าของเอกสารทุกครั้งที่มีการนำไปใช้

12. พนักงานรักษาความสะอาด

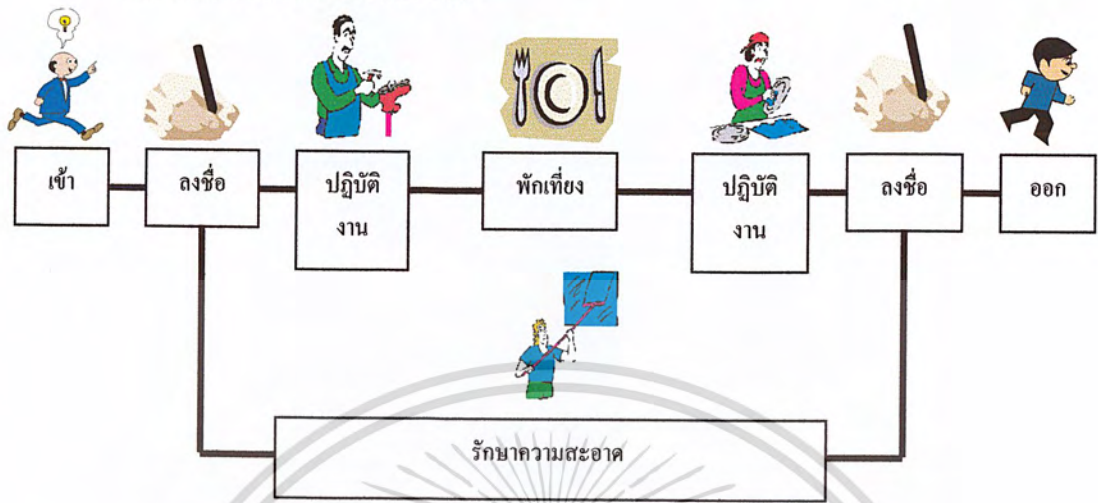

13. จ้างเหมาบริการ

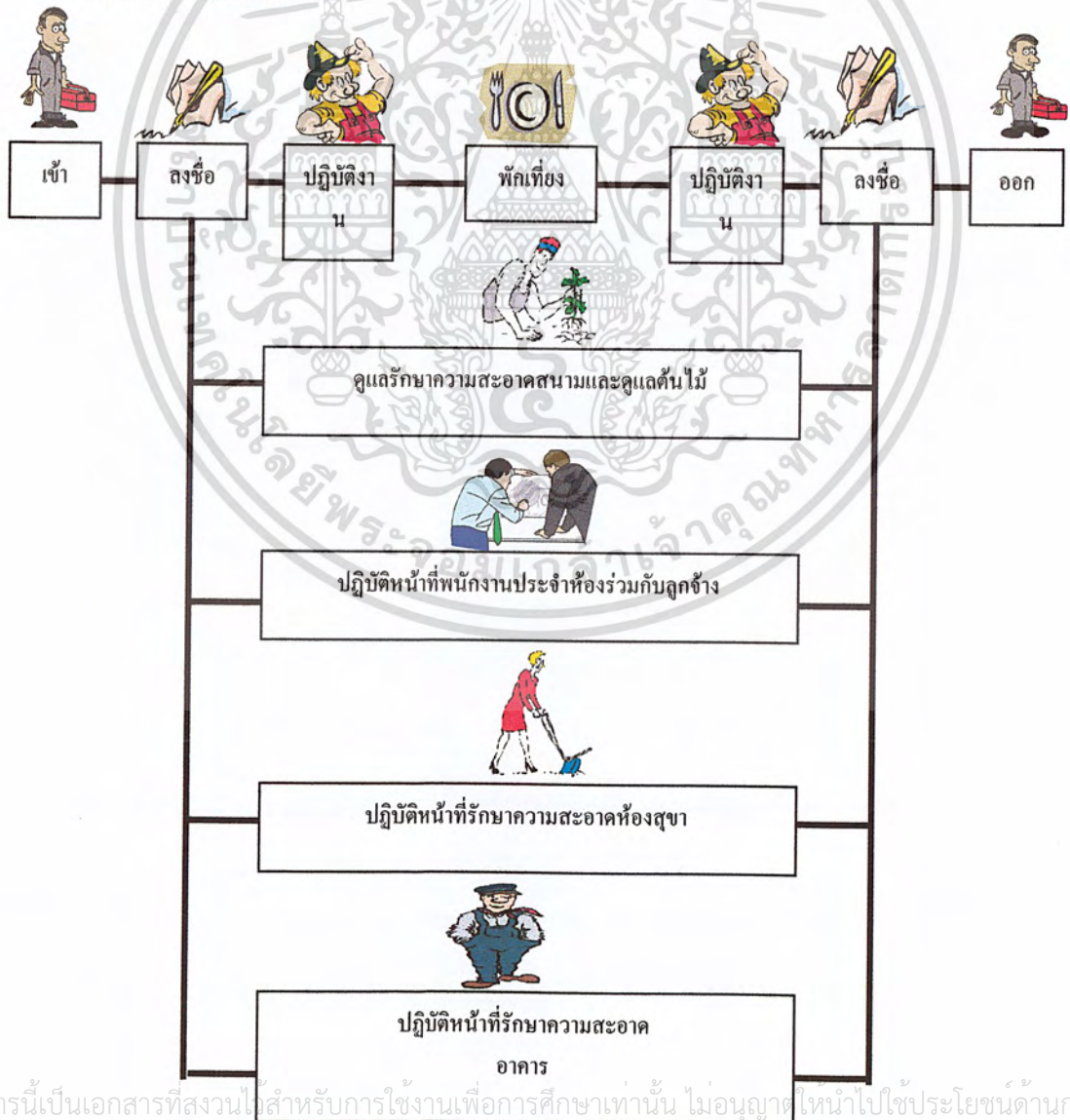

เอกสารนี้เป็นเอกสารที่สงวนไว้สำหรับการใช้งานเพื่อการศึกษาเท่านั้น ไม่อนุญาตให้นำไปใช้ประโยชน์ด้านการค้า ไม่ว่าจะกรณีใดๆ ทั้งสิ้น อีกทั้งห้ามมิให้ตัดแปลงเนื้อหา และต้องอ้างอิงถึงเจ้าของเอกสารทุกครั้งที่มีการนำไปใช้

## 2. ผู้รับบริการ

ผู้เข้าใช้โครงการจะใช้บริการตั้งแต่ช่วงเวลา 9.00-16.00 น. มีลักษณะของผู้เข้าชมแบ่งออกเป็น 3 ประเภท คือ

ประเภทที่ 1 ผู้เข้าชมเป็นรายบุคคล ได้แก่ ประชาชนทั่วไป เมื่อมาถึงพิพิธภัณฑ์จะเข้าสู่ตัวอาคารจากทางเข้าโครงการตรงส่วนขยายตัวบริเวณด้านหน้าทางเข้าโครงการ และเข้าชมนิทรรศการในแต่ละอาคาร เมื่อชมเสร็จซื้อของที่ระลึก และจึงกลับออกไป

ประเภทที่ 2 ผู้เข้าชมเป็นหมู่คณะ ได้แก่ นักเรียน นักศึกษา ทัศนิกกรมโดยทั่วไป คล้ายกับผู้เข้าชมรายบุคคล แต่จะต้องมีการติดต่อกับเจ้าหน้าที่ของพิพิธภัณฑ์ เพื่อเข้าฟังการบรรยายก่อนการเข้าชมนิทรรศการ

ประเภทที่ 3 ผู้มาศึกษาค้นคว้า จะมาใช้บริการเพื่อการศึกษา ค้นคว้า โดยเฉพาะ เช่น ศึกษาข้อมูลเกี่ยวกับเนื้อหาการจัดแสดงต้องติดต่อขอข้อมูลจากนักวิชาการของทางพิพิธภัณฑ์ เมื่อทำการศึกษเสร็จอาจมีการเข้าชมนิทรรศการหรือกลับออกไปเลย

### พฤติกรรมของผู้รับบริการรายบุคคล

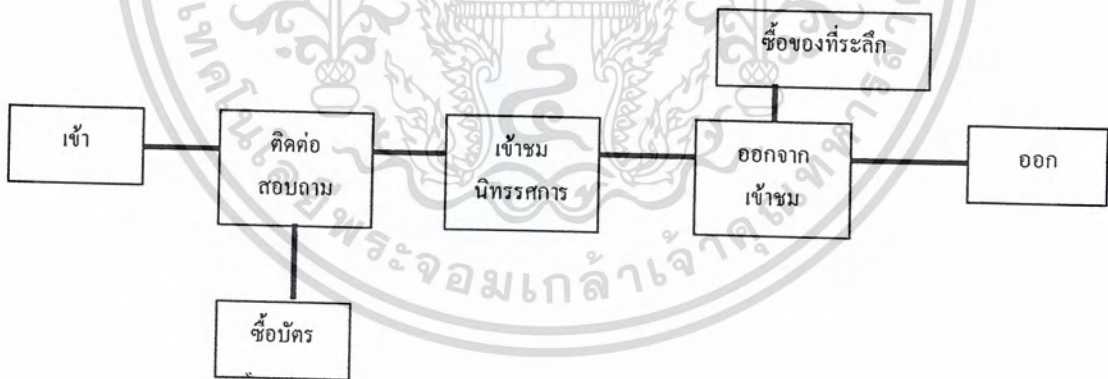

เอกสารนี้เป็นเอกสารที่สงวนไว้สำหรับการใช้งานเพื่อการศึกษาเท่านั้น ไม่อนุญาตให้นำไปใช้ประโยชน์ด้านการค้าไม่ว่ากรณีใดๆ ทั้งสิ้น อีกทั้งห้ามมิให้ตัดแปลงเนื้อหา และต้องอ้างอิงถึงเจ้าของเอกสารทุกครั้งที่มีการนำไปใช้

พฤติกรรมของผู้บริการเป็นหมู่คณะ

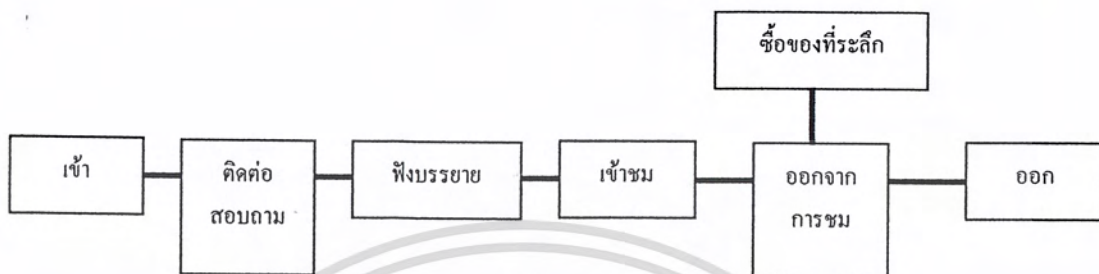

พฤติกรรมนำวัตถุเข้าพิพิธภัณฑ์

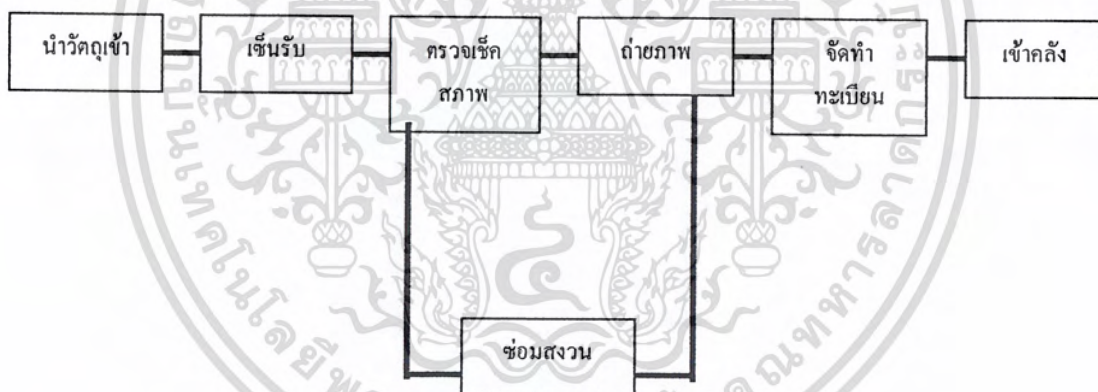

พฤติกรรมนำวัตถุออก

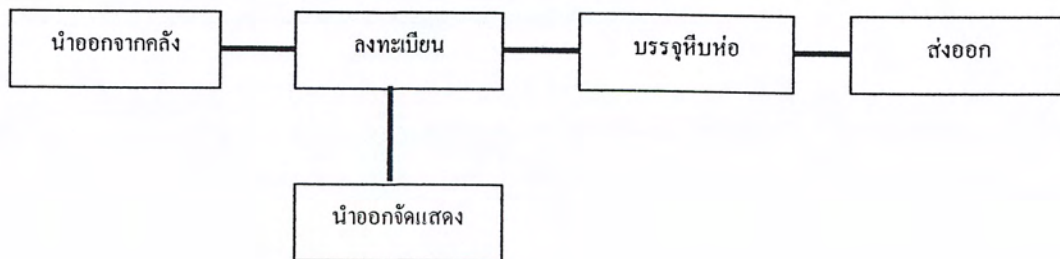

เอกสารนี้เป็นเอกสารที่สงวนไว้สำหรับการใช้งานเพื่อการศึกษาเท่านั้น ไม่อนุญาตให้นำไปใช้ประโยชน์ด้านการค้า ไม่ว่าจะกรณีใดๆ ทั้งสิ้น อีกทั้งห้ามมิให้ตัดแปลงเนื้อหา และต้องอ้างอิงถึงเจ้าของเอกสารทุกครั้งที่มีการนำไปใช้

**พฤติกรรมของผู้มาติดต่อ**

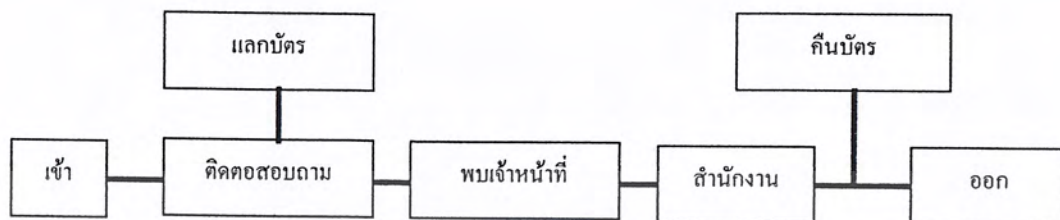

**พฤติกรรมของผู้มาศึกษาค้นคว้า**



**4.4 การวิเคราะห์หาค่าความสัมพันธ์ขององค์ประกอบโครงการ  
องค์ประกอบของโครงการสามารถศึกษาค้นคว้าได้จาก**

1. การแบ่งส่วนทำงานและอัตรากำลัง โดยวิเคราะห์ถึงระบบการทำงาน และกิจกรรมของแต่ละหน่วยงานตามข้อมูลเบื้องต้น
2. พฤติกรรมผู้ใช้โครงการ ซึ่งสามารถแบ่งตามความต้องการได้ดังนี้
  - 2.1 ความต้องการทางกายภาพ
  - 2.2 ความต้องการด้านความปลอดภัย
  - 2.3 ความต้องการด้านสังคม

จากการศึกษาประกอบกับการเปรียบเทียบกับโครงการประเภทเดียวกัน ซึ่งสามารถพิจารณาองค์ประกอบหลักของโครงการ แบ่งออกเป็น 2 ลักษณะดังนี้

1. องค์ประกอบหลัก เป็นองค์ประกอบที่สำคัญและจำเป็นของโครงการ ซึ่งประกอบไปด้วย

**1.1 ส่วนสำนักงาน**

เอกสารนี้เป็นเอกสารที่สงวนไว้สำหรับการใช้งานเพื่อการศึกษาเท่านั้น ไม่อนุญาตให้นำไปใช้ประโยชน์ด้านการค้าไม่ว่ากรณีใดๆ ทั้งสิ้น อีกทั้งห้ามมิให้คัดแปลงเนื้อหา และต้องอ้างอิงถึงเจ้าของเอกสารทุกครั้งที่มีการนำไปใช้

- ส่วนบริหารงานทั่วไป
- ส่วนวิชาการ
- ส่วนช่างเทคนิค ศิลปกรรม

## 1.2 ส่วนจัดแสดงนิทรรศการถาวร

## 1.3 ส่วนห้องสมุดศึกษาค้นคว้า

2. องค์ประกอบเสริม คือองค์ประกอบที่มาช่วยในการเสริมให้มีความสมบูรณ์ยิ่งขึ้น โดยพิจารณาถึงความต้องการของพฤติกรรมผู้ใช้โครงการ ซึ่งองค์ประกอบเสริมได้แก่

### 2.1 ส่วนบริการสาธารณะ

- ที่จอดรถ
- โถงทางเข้า
- ติดต่อสอบถาม
- ผากของ
- ขยายของที่ระลึก
- โทรศัพท
- ห้องน้ำ

การศึกษาพฤติกรรมของเจ้าหน้าที่เพื่อที่จะนำไปสู่การวิเคราะห์องค์ประกอบต่างๆ ในโครงการรวมทั้งการวิเคราะห์พื้นที่ความต้องการมาตรฐานของโครงการ

การวิเคราะห์หาค่าความสัมพันธ์เพื่อต้องการทราบถึง ความสัมพันธ์ของหน้าที่ใช้สอยและ กิจกรรม เพื่อจัดหาลูกประกอบในแต่ละส่วนให้เกิดความสัมพันธ์ และสอดคล้องกับหน้าที่และ กิจกรรมขององค์ประกอบนั้นๆ ในแต่ละระดับ ซึ่งมีหลักในการพิจารณาคือ

1. พิจารณาจากหน้าที่ใช้สอยหลัก ซึ่งได้แก่ หน้าที่ที่สอดคล้องกับเป้าหมาย หรือ วัตถุประสงค์ของโครงการ
2. พิจารณาจากหน้าที่ใช้สอยรอง ซึ่งได้แก่ กิจกรรมการดำเนินงานของโครงการ
3. พิจารณาจากกิจกรรมที่กระทำหรือพฤติกรรมนั้นๆ ที่สัมพันธ์กับการวิเคราะห์หาค่าความสัมพันธ์นั้น จะแสดงค่าโดยใช้ตารางแสดงความสัมพันธ์ระหว่างองค์ประกอบ ชุดเดียวกัน โดยการกำหนดค่าของตัวเลขดังนี้
  - 1 แทนค่าความสัมพันธ์น้อยที่สุด
  - 2 แทนค่าความสัมพันธ์น้อย
  - 3 แทนค่าความสัมพันธ์มาก
  - 4 แทนค่าความสัมพันธ์มากที่สุด

เอกสารนี้เป็นเอกสารที่สงวนไว้สำหรับการใช้งานเพื่อการศึกษาเท่านั้น ไม่อนุญาตให้นำไปใช้ประโยชน์ด้านการค้า ไม่ว่าจะกรณีใดๆ ทั้งสิ้น อีกทั้งห้ามมิให้คัดแปลงเนื้อหา และต้องอ้างอิงถึงเจ้าของเอกสารทุกครั้งที่มีการนำไปใช้

แผนภูมิที่ 1 แสดงค่าความสัมพันธ์ขององค์ประกอบของโครงการ

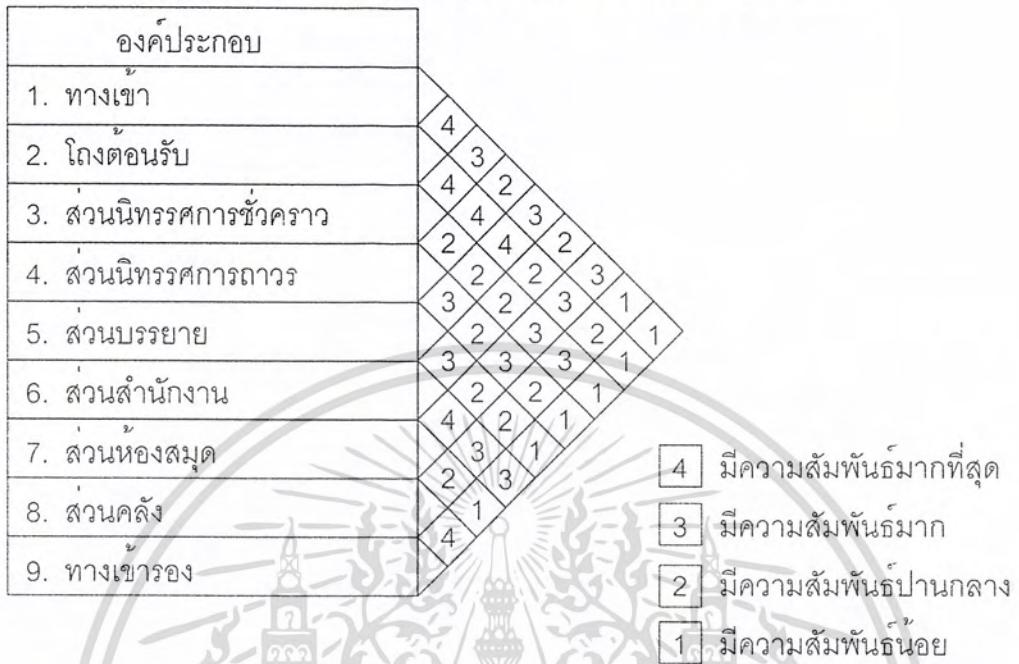

แผนภูมิที่ 2 แสดงความสัมพันธ์แบบฟองอากาศขององค์ประกอบของโครงการ

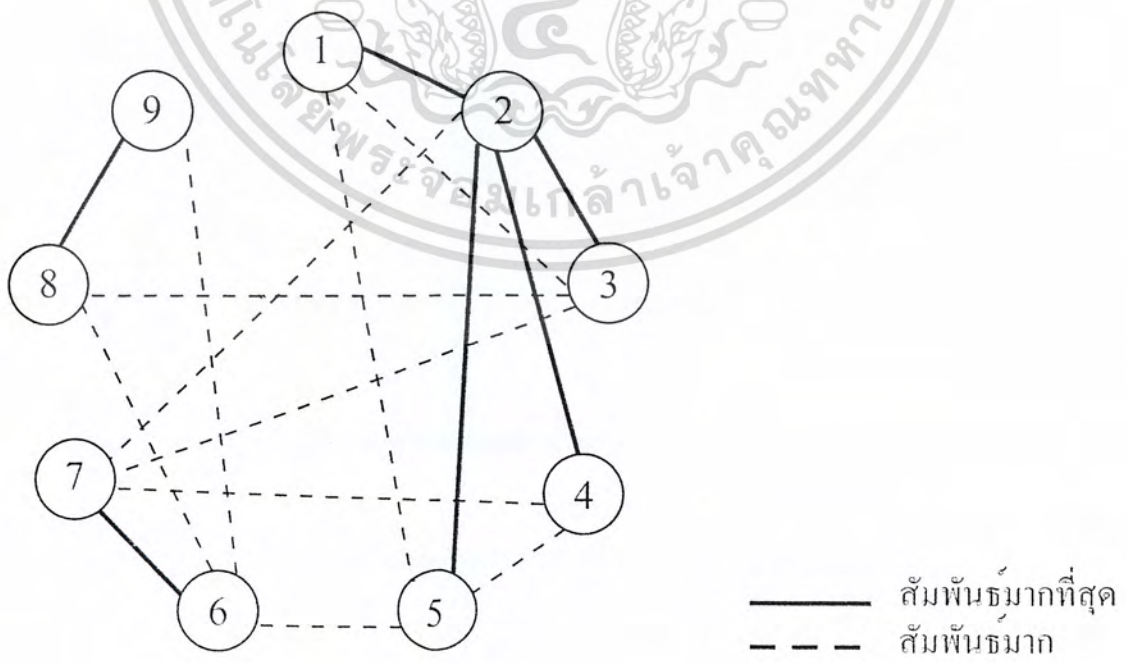

เอกสารนี้เป็นเอกสารที่สงวนไว้สำหรับการใช้งานเพื่อการศึกษาเท่านั้น ไม่อนุญาตให้นำไปใช้ประโยชน์ด้านการค้าไม่ว่ากรณีใดๆ ทั้งสิ้น อีกทั้งห้ามมิให้ตัดแปลงเนื้อหา และต้องอ้างอิงถึงเจ้าของเอกสารทุกครั้งที่มีการนำไปใช้

แผนภูมิที่ 3 แสดงความสัมพันธ์แบบฟองอากาศขององค์ประกอบของโครงการ

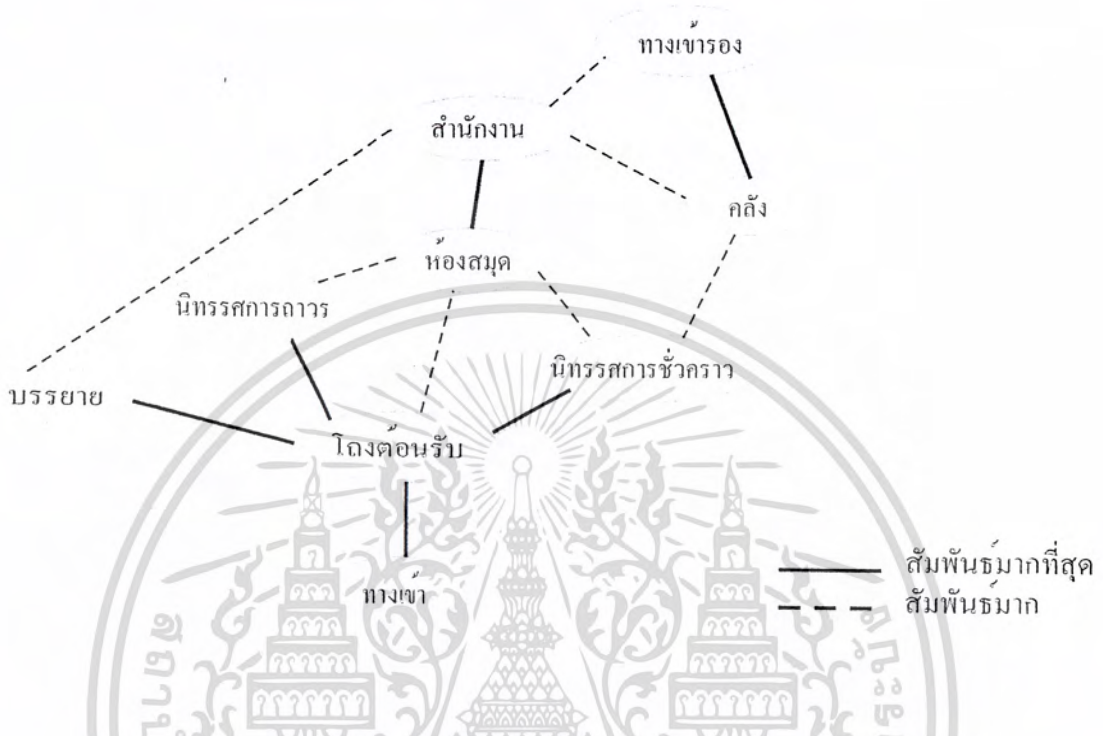

แผนภูมิที่ 4 แสดงความสัมพันธ์หน้าที่ใช้สอยขององค์ประกอบของโครงการ

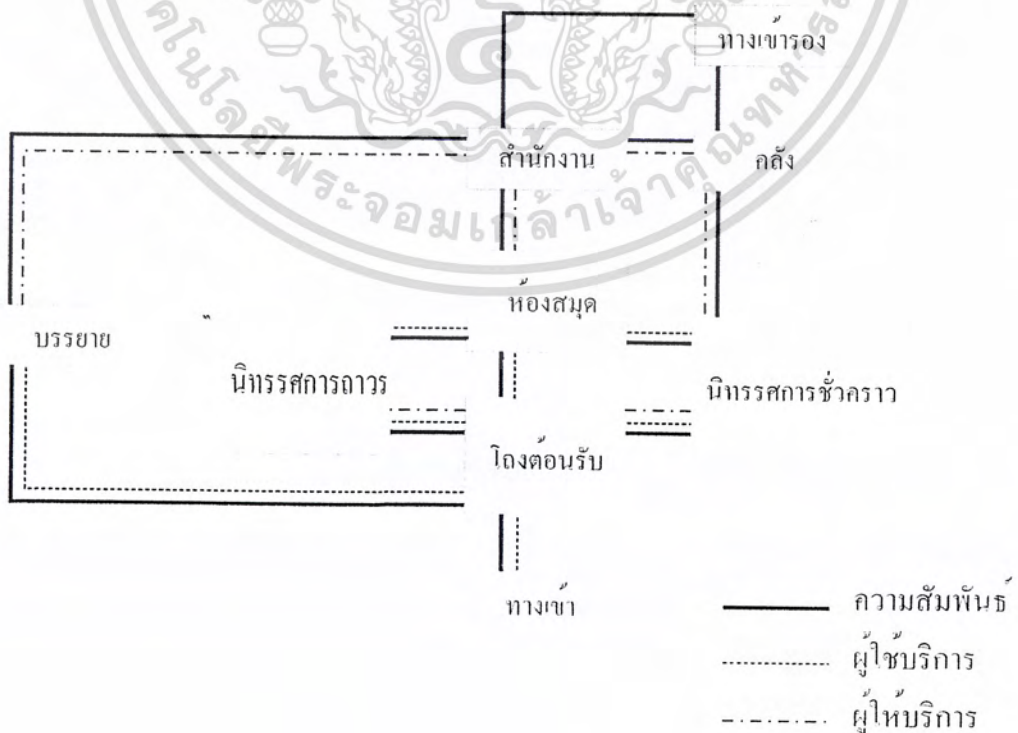

เอกสารนี้เป็นเอกสารที่สงวนไว้สำหรับการใช้งานเพื่อการศึกษาเท่านั้น ไม่อนุญาตให้นำไปใช้ประโยชน์ด้านการค้า ไม่ว่าจะกรณีใดๆ ทั้งสิ้น อีกทั้งห้ามมิให้ตัดแปลงเนื้อหา และต้องอ้างอิงถึงเจ้าของเอกสารทุกครั้งที่มีการนำไปใช้

**แผนภูมิที่ 5 แสดงค่าความสัมพันธ์ขององค์ประกอบของโรงต้อนรับ**

องค์ประกอบโครงการ

1. ทางเข้า

2. ฝาอกของ

3. ติดต่อสอบถาม/ จำหน่ายบัตร

4. พักคอย

5. ชายของที่ระลึก

6. โทรศัพท์/น้ำดื่ม

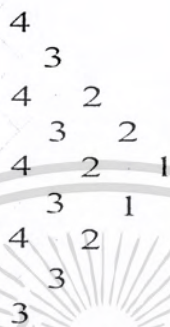

4 สัมพันธ์กันมากที่สุด  
 3 สัมพันธ์มาก  
 2 สัมพันธ์ปานกลาง  
 1 สัมพันธ์น้อย

**แผนภูมิที่ 6 แสดงความสัมพันธ์แบบฟองอากาศขององค์ประกอบโรงต้อนรับ**

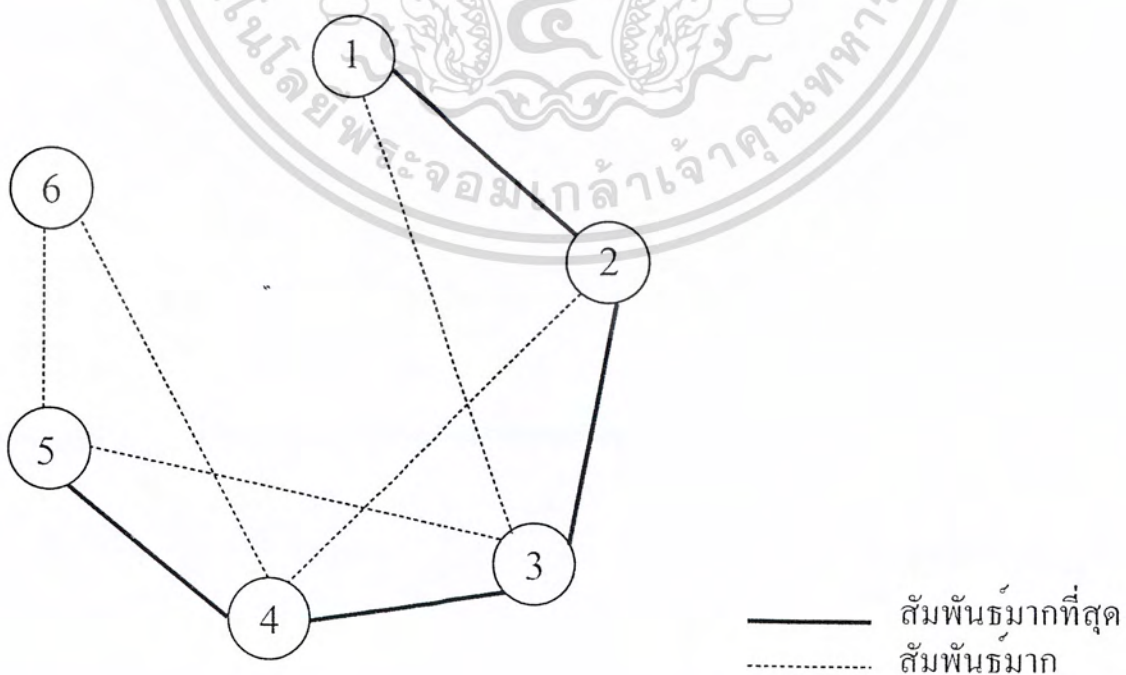

เอกสารนี้เป็นเอกสารที่สงวนไว้สำหรับการใช้งานเพื่อการศึกษาเท่านั้น ไม่อนุญาตให้นำไปใช้ประโยชน์ด้านการค้าไม่ว่ากรณีใดๆ ทั้งสิ้น อีกทั้งห้ามมิให้ดัดแปลงเนื้อหา และต้องอ้างอิงถึงเจ้าของเอกสารทุกครั้งที่มีการนำไปใช้

แผนภูมิที่ 7 แสดงความสัมพันธ์แบบฟองอากาศขององค์ประกอบโถงต้อนรับ

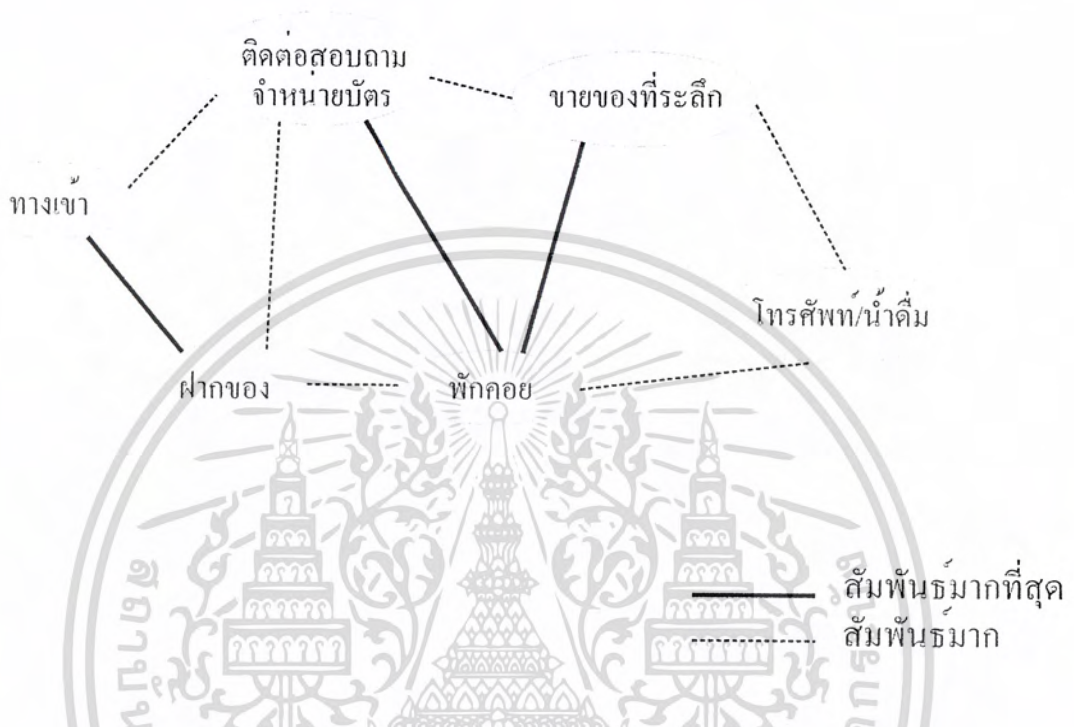

แผนภูมิที่ 8 แสดงความสัมพันธ์หน้าที่ใช้สอยขององค์ประกอบของโถงต้อนรับ

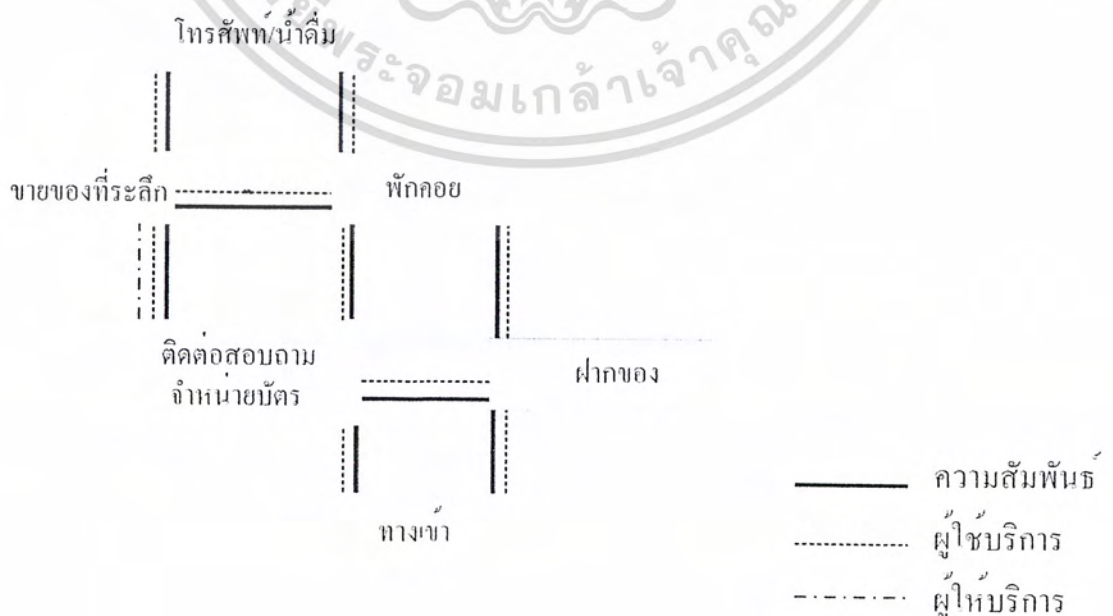

เอกสารนี้เป็นเอกสารที่สงวนไว้สำหรับการใช้งานเพื่อการศึกษาเท่านั้น ไม่อนุญาตให้นำไปใช้ประโยชน์ด้านการค้าไม่ว่ากรณีใดๆ ทั้งสิ้น อีกทั้งห้ามมิให้ตัดแปลงเนื้อหา และต้องอ้างอิงถึงเจ้าของเอกสารทุกครั้งที่มีการนำไปใช้

### แผนภูมิที่ 9 แสดงค่าความสัมพันธ์ขององค์ประกอบของส่วนจัดแสดงนิทรรศการชั่วคราว

องค์ประกอบ			
1. ทางเข้า			
2. ประชาสัมพันธ์/สูจิบัตร	4	3	
3. ส่วนบรรยาย	3	1	
4. เก็บของ	3		

- 4 สัมพันธ์กันมากที่สุด  
 3 สัมพันธ์มาก  
 2 สัมพันธ์ปานกลาง  
 1 สัมพันธ์น้อย

### แผนภูมิที่ 10 แสดงความสัมพันธ์แบบฟองอากาศของส่วนจัดแสดงนิทรรศการชั่วคราว

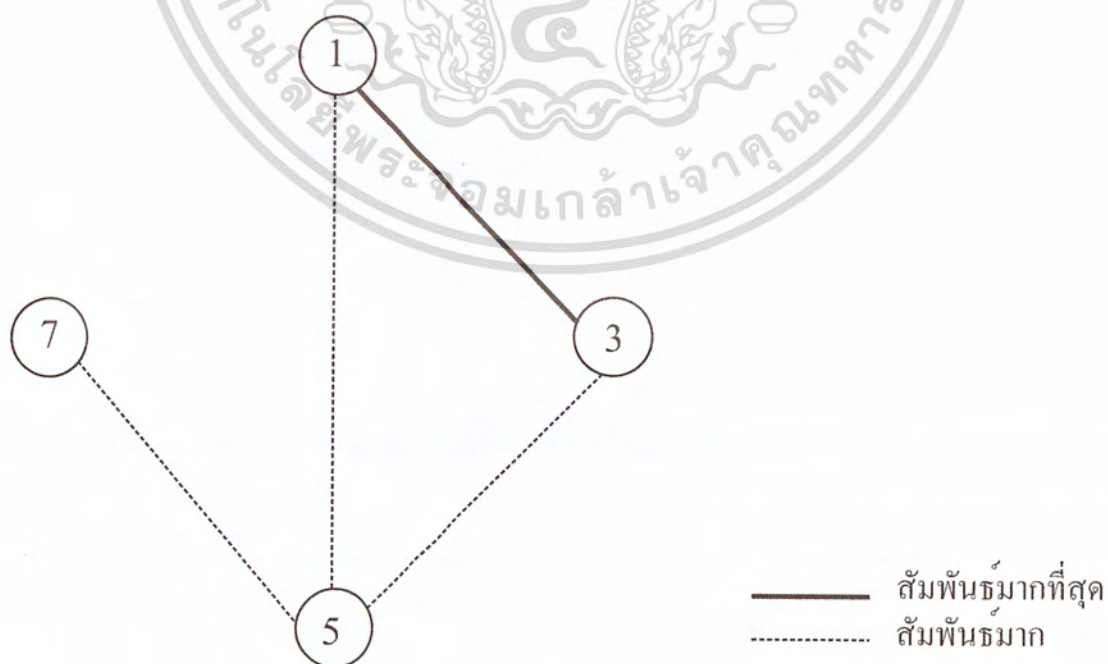

เอกสารนี้เป็นเอกสารที่สงวนไว้สำหรับการใช้งานเพื่อการศึกษาเท่านั้น ไม่อนุญาตให้นำไปใช้ประโยชน์ด้านการค้า ไม่ว่าจะกรณีใดๆ ทั้งสิ้น อีกทั้งห้ามมิให้ตัดแปลงเนื้อหา และต้องอ้างอิงถึงเจ้าของเอกสารทุกครั้งที่มีการนำไปใช้

แผนภูมิที่ 11 แสดงความสัมพันธ์แบบฟองอากาศของส่วนจัดแสดงนิทรรศการชั่วคราว

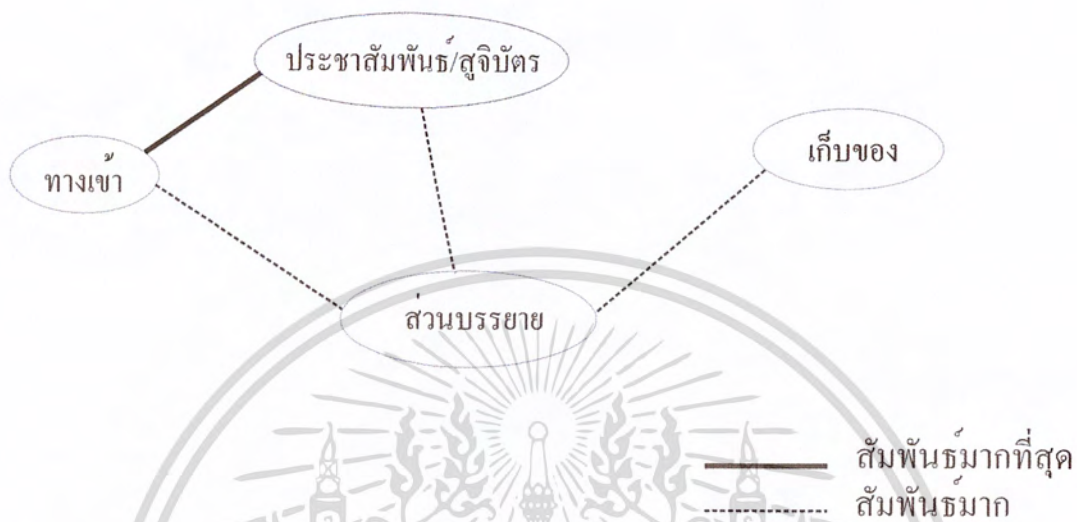

แผนภูมิที่ 12 แสดงความสัมพันธ์หน้าที่ใช้สอยของส่วนจัดแสดงนิทรรศการชั่วคราว



เอกสารนี้เป็นเอกสารที่สงวนไว้สำหรับการใช้งานเพื่อการศึกษาเท่านั้น ไม่อนุญาตให้นำไปใช้ประโยชน์ด้านการค้า  
ไม่ว่ากรณีใดๆ ทั้งสิ้น อีกทั้งห้ามมิให้ตัดแปลงเนื้อหา และต้องอ้างอิงถึงเจ้าของเอกสารทุกครั้งที่มีการนำไปใช้

**แผนภูมิที่ 13** แสดงค่าความสัมพันธ์ขององค์ประกอบของห้องสมุด

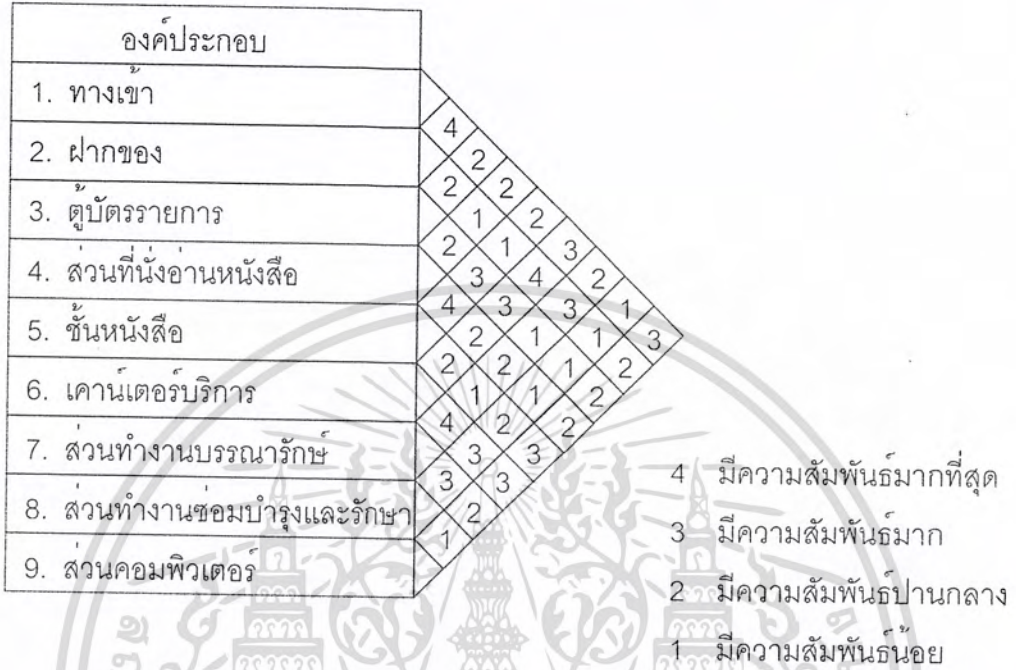

**แผนภูมิที่ 14** แสดงความสัมพันธ์แบบฟองอากาศของห้องสมุด

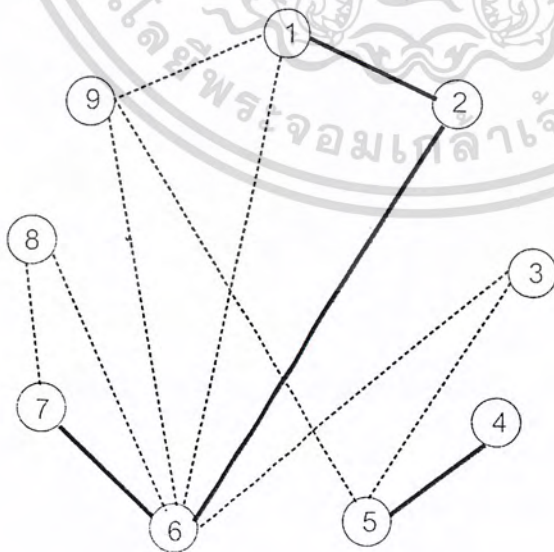

— มีความสัมพันธ์มากที่สุด

เอกสารนี้เป็นเอกสารที่สงวนไว้สำหรับการใช้งานเพื่อการศึกษาเท่านั้น มีความสัมพันธ์มากที่สุด ประโยชน์ด้านการค้า  
 ไม่ว่าจะกรณีใดๆ ทั้งสิ้น อีกทั้งห้ามมิให้ตัดแปลงเนื้อหา และต้องอ้างอิงถึงเจ้าของเอกสารทุกครั้งที่มีการนำไปใช้

แผนภูมิที่ 15 แสดงความสัมพันธ์แบบฟองอากาศของห้องสมุด

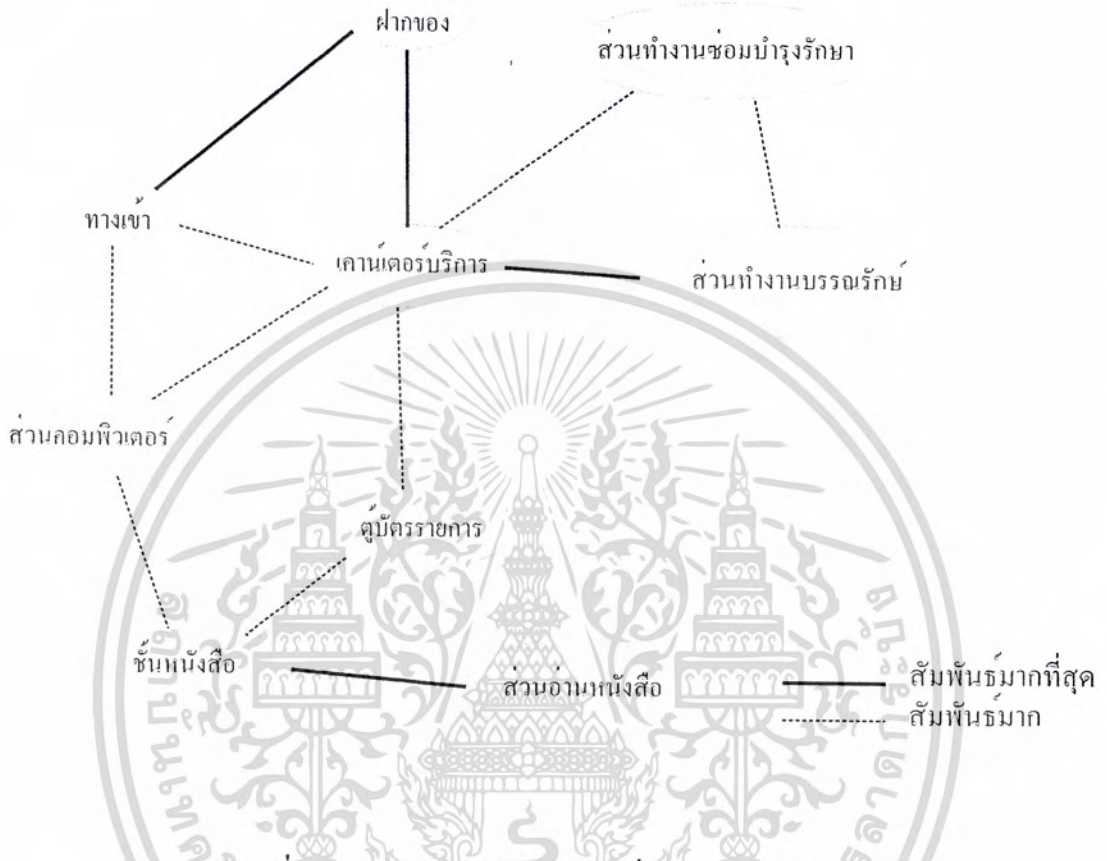

แผนภูมิที่ 16 แสดงความสัมพันธ์หน้าที่ใช้สอยของห้องสมุด

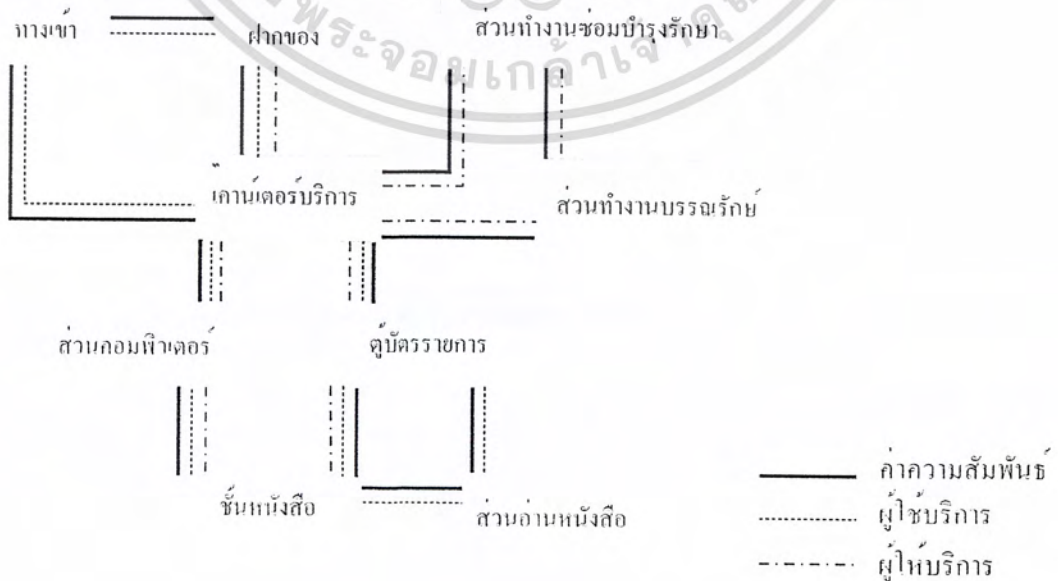

เอกสารนี้เป็นเอกสารที่สงวนไว้สำหรับการใช้งานเพื่อการศึกษาเท่านั้น ไม่อนุญาตให้นำไปใช้ประโยชน์ด้านการค้า ไม่ว่าจะกรณีใดๆ ทั้งสิ้น อีกทั้งห้ามมิให้ตัดแปลงเนื้อหา และต้องอ้างอิงถึงเจ้าของเอกสารทุกครั้งที่มีการนำไปใช้

แผนภูมิที่ 17 แสดงค่าความสัมพันธ์ขององค์ประกอบของสำนักงาน

องค์ประกอบ

1. ทางเข้า

2. ส้วพักคอย

3. หัวหน้าพิพิธภัณฑ

4. ฝ่ายบริการทั่วไป

5. ฝ่ายวิชาการ

6. ฝ่ายเทคนิค

7. ส่วนประชม

8. แพนทรี

3

2

3 4

3 3

4 2 2

3 1 1

2 2 2 1

3 3 2

2 3 1

3 4

2 2

2 2

4

สัมพันธ์กันมากที่สุด  
สัมพันธ์มาก  
สัมพันธ์ปานกลาง  
สัมพันธ์น้อย

แผนภูมิที่ 18 แสดงความสัมพันธ์แบบฟองอากาศของสำนักงาน

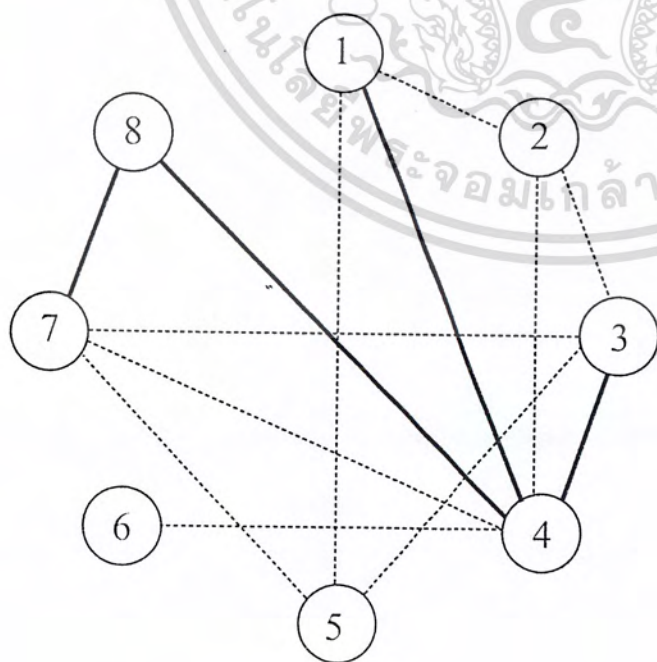

————— สัมพันธ์มากที่สุด  
..... สัมพันธ์มาก

เอกสารนี้เป็นเอกสารที่สงวนไว้สำหรับการใช้งานเพื่อการศึกษาเท่านั้น ไม่อนุญาตให้นำไปใช้ประโยชน์ด้านการค้าไม่ว่ากรณีใดๆ ทั้งสิ้น อีกทั้งห้ามมิให้คัดแปลงเนื้อหา และต้องอ้างอิงถึงเจ้าของเอกสารทุกครั้งที่มีการนำไปใช้

แผนภูมิที่ 19 แสดงความสัมพันธ์แบบฟองอากาศของสำนักงาน

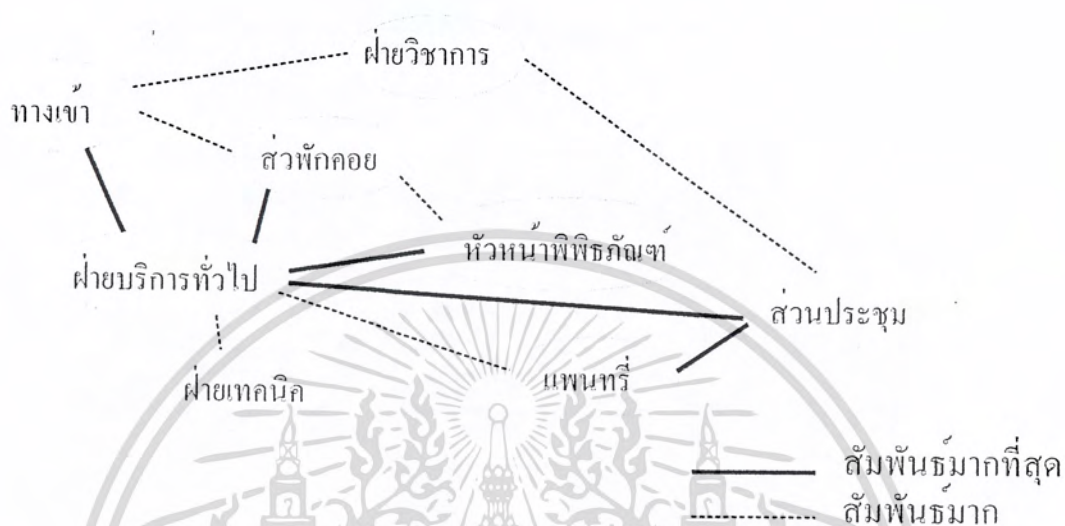

แผนภูมิที่ 20 แสดงความสัมพันธ์หน้าที่ใช้สอยของสำนักงาน

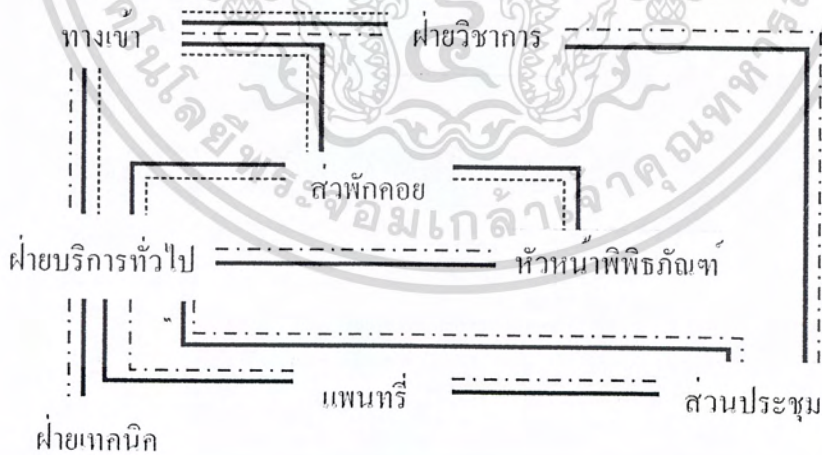

- แสดงความสัมพันธ์
- - - - - ผู้ให้บริการ
- - - - - ผู้ให้บริการ

เอกสารนี้เป็นเอกสารที่สงวนไว้สำหรับการใช้งานเพื่อการศึกษาเท่านั้น ไม่อนุญาตให้นำไปใช้ประโยชน์ด้านการค้าไม่ว่ากรณีใดๆ ทั้งสิ้น อีกทั้งห้ามมิให้ตัดแปลงเนื้อหา และต้องอ้างอิงถึงเจ้าของเอกสารทุกครั้งที่มีการนำไปใช้

4.5 วิเคราะห์พื้นที่ใช้สอยในโครงการ

จากการศึกษาข้อมูลผู้ใช้โครงการและวิเคราะห์หาค่าความสัมพันธ์ขององค์ประกอบโครงการทำให้ทราบถึงพฤติกรรมและความต้องการพื้นที่ใช้สอยในส่วนต่างๆ ตามองค์ประกอบของโครงการสามารถแบ่งได้ดังนี้

ตารางที่ 14 วิเคราะห์พื้นที่ใช้สอยในโครงการ

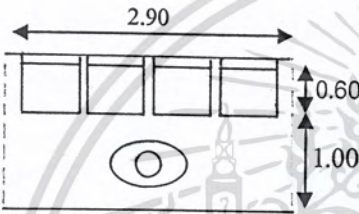
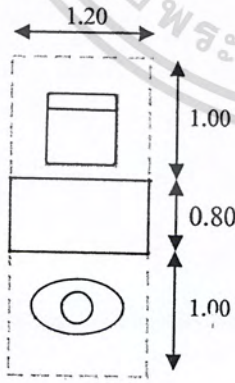
องค์ประกอบ	พื้นที่จากองค์ประกอบ
<p>1. พื้นที่ส่วนอาคารประชาสัมพันธ์</p> <p>- พื้นที่ส่วนพักผ่อน</p>  <p>เก้าอี้พักผ่อน ขนาด 0.60 x 0.60 4 ที่นั่ง</p>	<p>ความต้องการพื้นที่ใช้สอย</p> <p><math>0.60 \times 0.60 = 0.36</math> ตารางเมตร / หน่วย</p>
<p>-เจ้าหน้าที่ติดต่อสอบถาม / เจ้าหน้าที่บัตร</p>  <p>เคาน์เตอร์ขนาด 1.20 x 0.80 1 ตัว</p> <p>เก้าอี้ ขนาด 0.60 x 0.60 1 ตัว</p>	<p>ความต้องการพื้นที่ใช้สอย</p> <p><math>1.20 \times 2.80 = 3.36</math> ตารางเมตร / หน่วย</p>

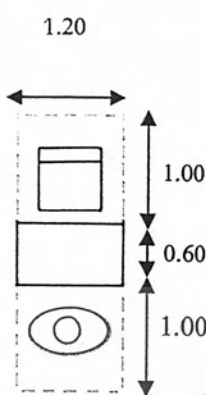
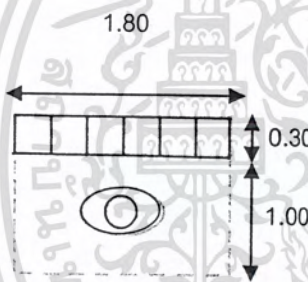
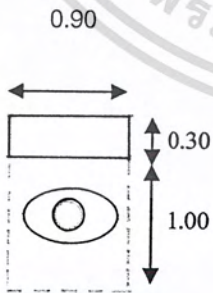
<p>-เคาน์เตอร์ฝักของ</p>  <p>เคาน์เตอร์ขนาด 1.00 x 0.60 1 ตัว          เก้าอี้ ขนาด 0.60 x 0.60 1 ตัว</p>	<p>ความต้องการพื้นที่ใช้สอย</p> $1.20 \times 2.60 = 3.12 \text{ ตารางเมตร / หน่วย}$
<p>-ลิ้นชักเกอร์ฝักของ</p>  <p>ตู้ลิ้นชักเกอร์ขนาด 0.30 x 0.30 16 ตู้</p>	<p>ความต้องการพื้นที่ใช้สอย</p> $1.80 \times 1.30 = 2.34 \text{ ตารางเมตร / หน่วย}$
<p>-ตู้จำหน่ายของที่ระลึก</p>  <p>ตู้ขายของที่ระลึก 0.90 x 0.30</p>	<p>ความต้องการพื้นที่ใช้สอย</p> $0.90 \times 1.30 = 1.17 \text{ ตารางเมตร / หน่วย}$

เอกสารนี้เป็นเอกสารที่สงวนไว้สำหรับการใช้งานเพื่อการศึกษาเท่านั้น ไม่อนุญาตให้นำไปใช้ประโยชน์ด้านการค้า  
 ไม่ว่ากรณีใดๆ ทั้งสิ้น อีกทั้งห้ามมิให้ตัดแปลงเนื้อหา และต้องอ้างอิงถึงเจ้าของเอกสารทุกครั้งที่มีการนำไปใช้

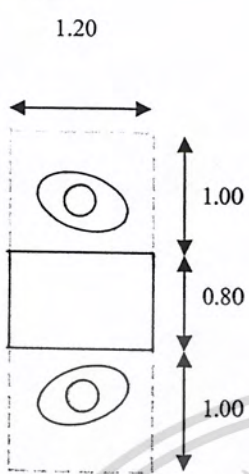
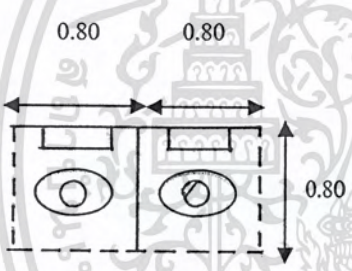
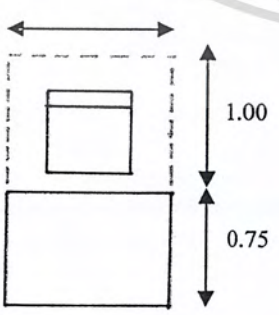
<p>-ตู้จำหน่ายของที่ระลึก</p>  <p>1.20</p> <p>1.00</p> <p>0.80</p> <p>1.00</p> <p>ตู้จำหน่ายของที่ระลึก 0.60 x 1.20</p>	<p>ความต้องการพื้นที่ใช้สอย</p> $1.20 \times 2.80 = 3.36 \text{ ตารางเมตร / หน่วย}$
<p>-โทรศัพท์สาธารณะ</p>  <p>0.80</p> <p>0.80</p> <p>0.80</p> <p>โทรศัพท์สาธารณะ 0.80 x 0.80</p>	<p>ความต้องการพื้นที่ใช้สอย</p> $1.60 \times 0.80 = 1.28 \text{ ตารางเมตร / หน่วย}$
<p>2. พื้นที่ส่วนสำนักงาน</p> <p>-โต๊ะทำงาน</p>  <p>1.50</p> <p>1.00</p> <p>0.75</p> <p>โต๊ะทำงาน ขนาด 0.75 x 1.50</p> <p>เก้าอี้ทำงาน ขนาด 0.60 x 0.60</p>	<p>ความต้องการพื้นที่ใช้สอย</p> $1.50 \times 1.75 = 2.625 \text{ ตารางเมตร / หน่วย}$

เอกสารนี้เป็นเอกสารที่สงวนไว้สำหรับการใช้งานเพื่อการศึกษาเท่านั้น ไม่อนุญาตให้นำไปใช้ประโยชน์ด้านการค้า  
ไม่ว่ากรณีใดๆ ทั้งสิ้น อีกทั้งห้ามมิให้ตัดแปลงเนื้อหา และต้องอ้างอิงถึงเจ้าของเอกสารทุกครั้งที่มีการนำไปใช้

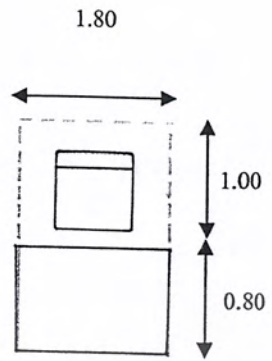
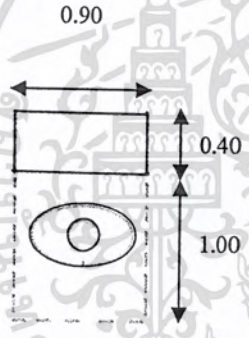
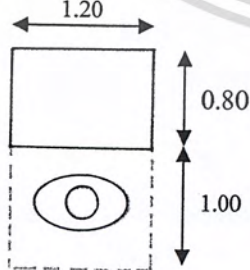
<p>- โต๊ะเขียนแบบ</p>  <p>โต๊ะเขียนแบบ ขนาด 1.00 x 1.80 เก้าอี้ทำงาน ขนาด 0.60 x 0.60</p>	<p>ความต้องการพื้นที่ใช้สอย</p> $1.80 \times 1.80 = 3.24 \text{ ตารางเมตร / หน่วย}$
<p>- ตู้เก็บเอกสาร</p>  <p>ตู้เก็บเอกสาร ขนาด 0.40 x 0.90</p>	<p>ความต้องการพื้นที่ใช้สอย</p> $0.90 \times 1.40 = 1.26 \text{ ตารางเมตร / หน่วย}$
<p>- ตู้เก็บแบบ</p>  <p>ตู้เก็บแบบ ขนาด 0.80 x 1.20</p>	<p>ความต้องการพื้นที่ใช้สอย</p> $1.20 \times 1.80 = 2.16 \text{ ตารางเมตร / หน่วย}$

เอกสารนี้เป็นเอกสารที่สงวนไว้สำหรับการใช้งานเพื่อการศึกษาเท่านั้น ไม่อนุญาตให้นำไปใช้ประโยชน์ด้านการค้า  
ไม่ว่ากรณีใดๆ ทั้งสิ้น อีกทั้งห้ามมิให้ตัดแปลงเนื้อหา และต้องอ้างอิงถึงเจ้าของเอกสารทุกครั้งที่มีการนำไปใช้

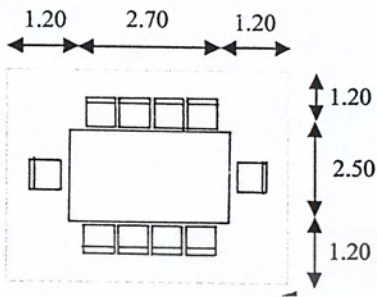
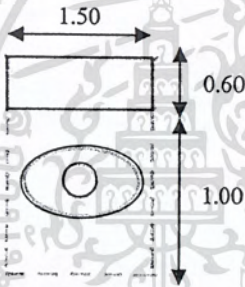
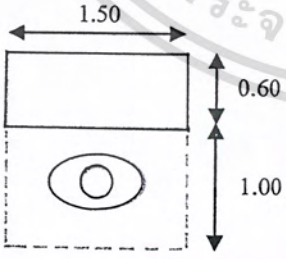
<p>-ส่วนประชุม</p>  <p>โต๊ะประชุมขนาด 10 ที่นั่ง ขนาด 2.70 x 2.50 เก้าอี้ประชุม ขนาด 0.50 x 0.50</p>	<p>ความต้องการพื้นที่ใช้สอย</p> $5.10 \times 4.90 = 24.99 \text{ ตารางเมตร / หน่วย}$
<p>-โต๊ะเตรียมเอกสาร</p>  <p>โต๊ะขนาด 0.60 x 1.50</p>	<p>ความต้องการพื้นที่ใช้สอย</p> $1.50 \times 1.60 = 2.40 \text{ ตารางเมตร / หน่วย}$
<p>3. พื้นที่ส่วนบรรยาย</p> <p>-โต๊ะเตรียมเอกสาร</p>  <p>โต๊ะขนาด 0.60 x 1.50</p>	<p>ความต้องการพื้นที่ใช้สอย</p> $1.50 \times 1.60 = 2.40 \text{ ตารางเมตร / หน่วย}$

เอกสารนี้เป็นเอกสารที่สงวนไว้สำหรับการใช้งานเพื่อการศึกษาเท่านั้น ไม่อนุญาตให้นำไปใช้ประโยชน์ด้านการค้า  
ไม่ว่ากรณีใดๆ ทั้งสิ้น อีกทั้งห้ามมิให้ตัดแปลงเนื้อหา และต้องอ้างอิงถึงเจ้าของเอกสารทุกครั้งที่มีการนำไปใช้

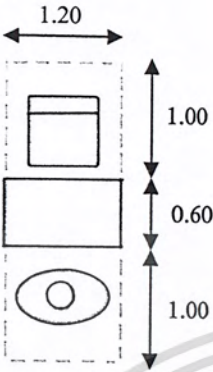
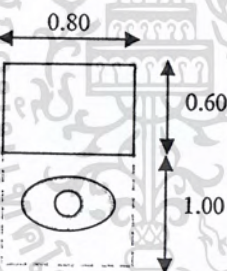
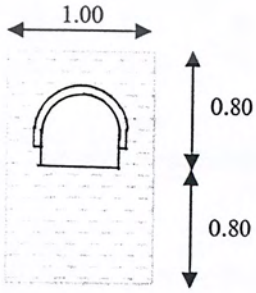
<p>-ส่วนลงทะเบียน</p>  <p>โต๊ะลงทะเบียน ขนาด 1.20 x 0.60</p>	<p>ความต้องการพื้นที่ใช้สอย</p> $1.20 \times 2.60 = 3.12 \text{ ตารางเมตร / หน่วย}$
<p>-แท่นบรรยาย</p>  <p>แท่นบรรยายขนาด 0.60 x 0.80</p>	<p>ความต้องการพื้นที่ใช้สอย</p> $0.80 \times 1.60 = 1.28 \text{ ตารางเมตร / หน่วย}$
<p>-ที่นั่งฟังบรรยาย</p> 	<p>ความต้องการพื้นที่ใช้สอย</p> $1.00 \times 1.60 = 1.60 \text{ ตารางเมตร / หน่วย}$

เอกสารนี้เป็นเอกสารที่สงวนไว้สำหรับการใช้งานเพื่อการศึกษาเท่านั้น ไม่อนุญาตให้นำไปใช้ประโยชน์ทางการค้า  
ไม่ว่ากรณีใดๆ ทั้งสิ้น อีกทั้งห้ามมิให้ตัดแปลงเนื้อหา และต้องอ้างอิงถึงเจ้าของเอกสารทุกครั้งที่มีการนำไปใช้

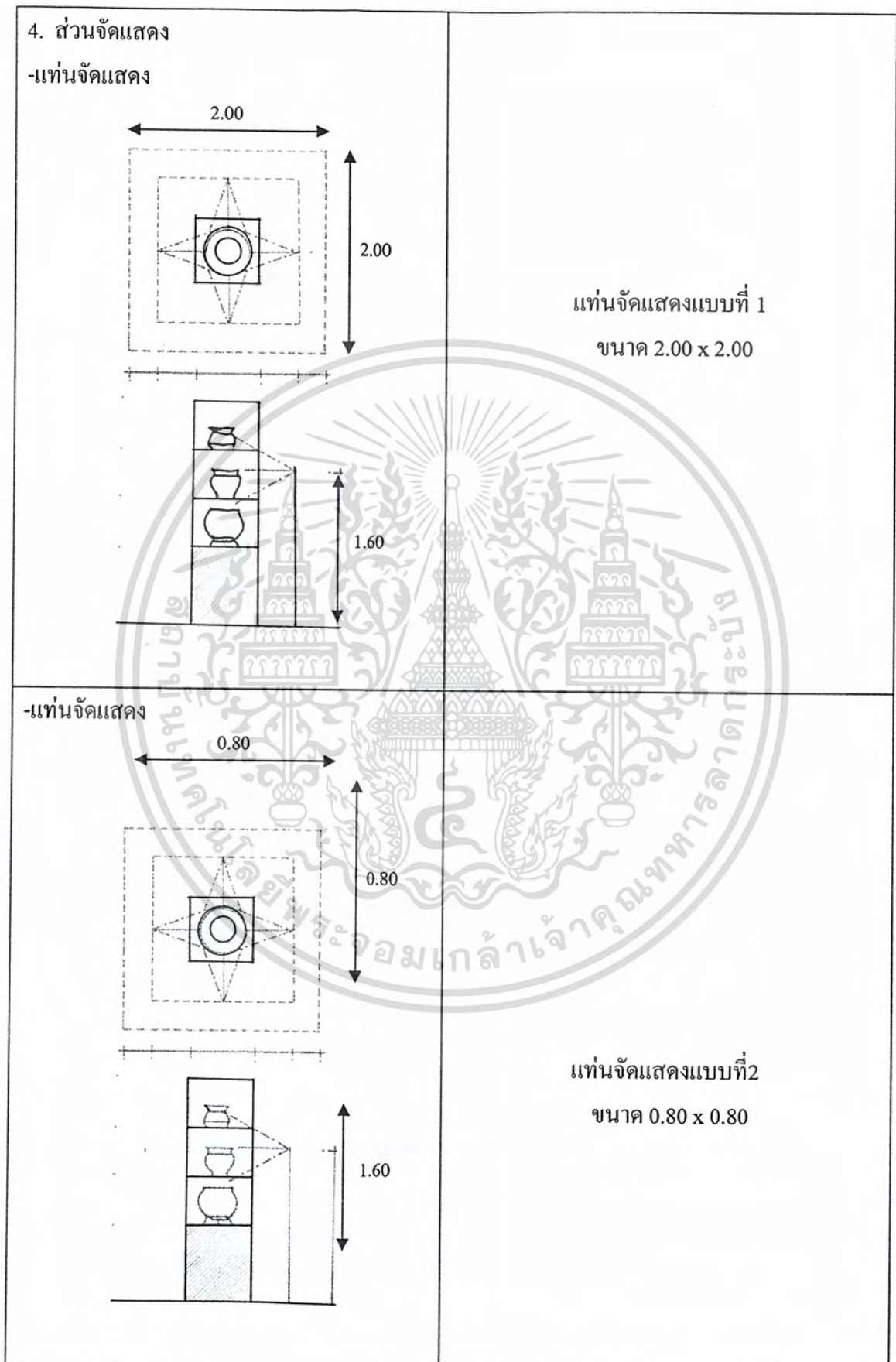

เอกสารนี้เป็นเอกสารที่สงวนไว้สำหรับการใช้งานเพื่อการศึกษาเท่านั้น ไม่อนุญาตให้นำไปใช้ประโยชน์ด้านการค้า  
ไม่ว่ากรณีใดๆ ทั้งสิ้น อีกทั้งห้ามมิให้ตัดแปลงเนื้อหา และต้องอ้างอิงถึงเจ้าของเอกสารทุกครั้งที่มีการนำไปใช้

<p>-แท่นจัดแสดง</p>	<p>แท่นจัดแสดงแบบที่ 3 ขนาด 0.60 x 0.60</p>
<p>-ตู้จัดแสดง</p>	<p>ตู้จัดแสดงแบบที่ 1</p>
<p>-ตู้จัดแสดง</p>	<p>ตู้จัดแสดงแบบที่ 2</p>

เอกสารนี้เป็นเอกสารที่สงวนไว้สำหรับการใช้งานเพื่อการศึกษาเท่านั้น ไม่นอนุญาตให้นำไปใช้ประโยชน์ด้านการค้า  
ไม่ว่ากรณีใดๆ ทั้งสิ้น อีกทั้งห้ามมิให้ดัดแปลงเนื้อหา และต้องอ้างอิงถึงเจ้าของเอกสารทุกครั้งที่มีการนำไปใช้

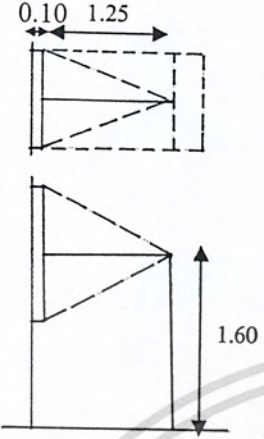
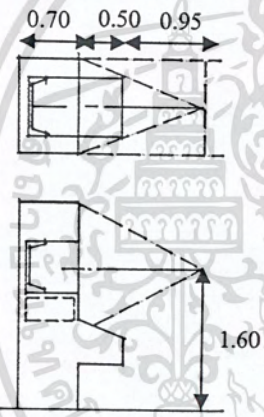
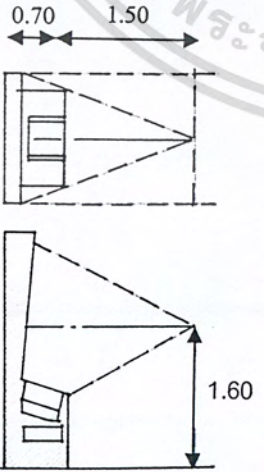
<p>-บอร์ดจัดแสดง</p>  <p>0.10 1.25</p> <p>1.60</p>	<p>บอร์ดจัดแสดง</p>
<p>-ตู้แสดงจอวิทัศน์</p>  <p>0.70 0.50 0.95</p> <p>1.60</p>	<p>ตู้แสดงจอวิทัศน์</p>
<p>-ตู้คอมพิวเตอร์ระบบทซ์สกรีน</p>  <p>0.70 1.50</p> <p>1.60</p>	<p>ตู้คอมพิวเตอร์ระบบทซ์สกรีน</p>

เอกสารนี้เป็นเอกสารที่สงวนไว้สำหรับการใช้งานเพื่อการศึกษาเท่านั้น ไม่อนุญาตให้นำไปใช้ประโยชน์ด้านการค้า  
ไม่ว่ากรณีใดๆ ทั้งสิ้น อีกทั้งห้ามมิให้คัดแปลงเนื้อหา และต้องอ้างอิงถึงเจ้าของเอกสารทุกครั้งที่มีการนำไปใช้

## บทที่ 5

### สรุปผลการออกแบบ

#### แนวความคิดในการออกแบบ

โครงการพิพิธภัณฑ์เป็นสถานที่ให้ความรู้ โดยการนำบรรยากาศเป็นลักษณะประตูกำแพงเมืองมาออกแบบ และนำเอกลักษณ์ของเมืองกำแพงเพชรมาออกแบบ โดยเน้นที่หัวข้อจัดแสดง เพื่อให้สอดคล้องกัน ออกแบบฉากและผนังรวมไปถึงบรรยากาศของเนื้อหาและเรื่องราวตามวัตถุประสงค์ การจัดแสดงเป็นตามเนื้อหาเพื่อความเข้าใจง่ายขึ้น การใช้วัสดุตามหัวข้อจัดแสดงก็สำคัญเพื่อส่งเสริมวัตถุประสงค์ด้วย และการจัดผังแปลนได้ใช้แนวแกนมาออกแบบในพิพิธภัณฑ์ โทนสีที่ดึงดูดความสนใจ วัสดุตามแนวความคิดของแต่ละส่วนในหัวข้อจัดแสดง

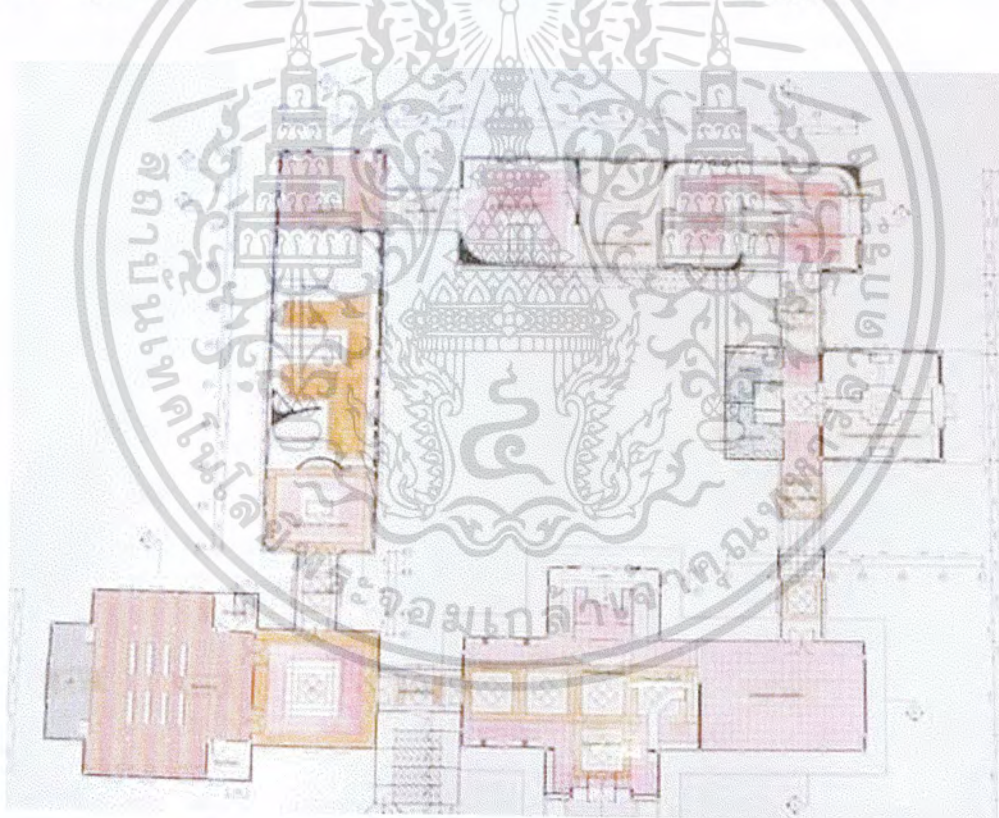

ภาพที่ 223 แสดงแปลนชั้น 1

เอกสารนี้เป็นเอกสารที่สงวนไว้สำหรับการใช้งานเพื่อการศึกษาเท่านั้น ไม่อนุญาตให้นำไปใช้ประโยชน์ด้านการค้า ไม่ว่าจะกรณีใดๆ ทั้งสิ้น อีกทั้งห้ามมิให้ตัดแปลงเนื้อหา และต้องอ้างอิงถึงเจ้าของเอกสารทุกครั้งที่มีการนำไปใช้



ภาพที่ 224 แสดงแปลนชั้น 2

ภาพที่ 225 แสดงแปลนไฟฟ้าชั้น 1

เอกสารนี้เป็นเอกสารที่สงวนไว้สำหรับการใช้งานเพื่อการศึกษาเท่านั้น ไม่อนุญาตให้นำไปใช้ประโยชน์ด้านการค้า ไม่ว่าจะกรณีใดๆ ทั้งสิ้น อีกทั้งห้ามมิให้ตัดแปลงเนื้อหา และต้องอ้างอิงถึงเจ้าของเอกสารทุกครั้งที่มีการนำไปใช้

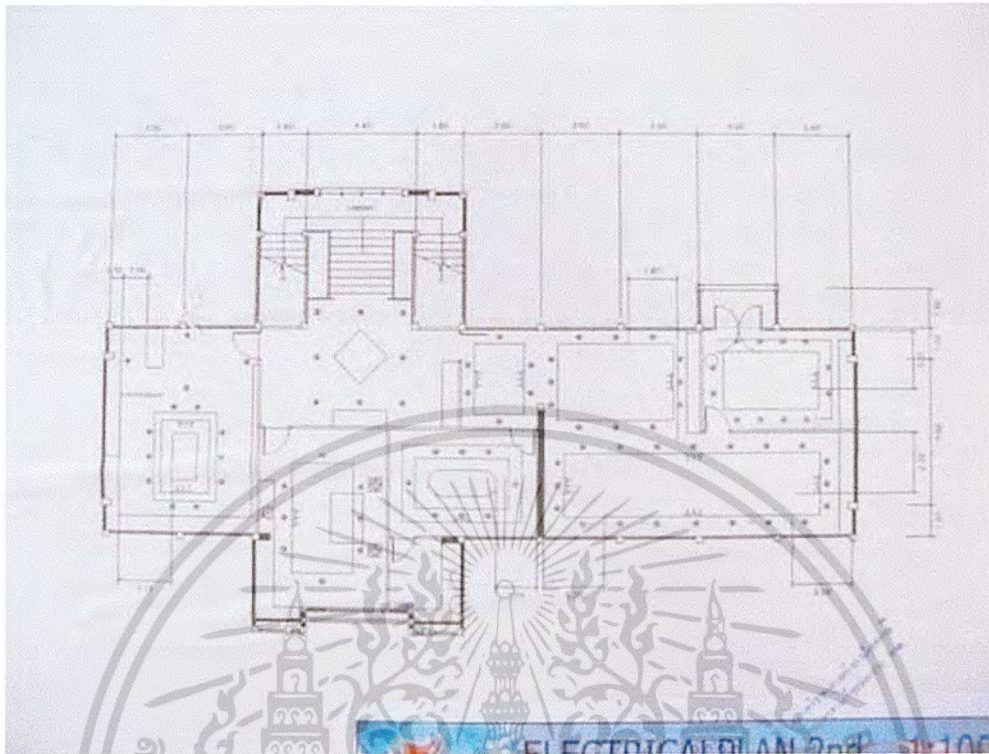

ภาพที่ 226 แสดงแปลนไฟฟ้าชั้น 2

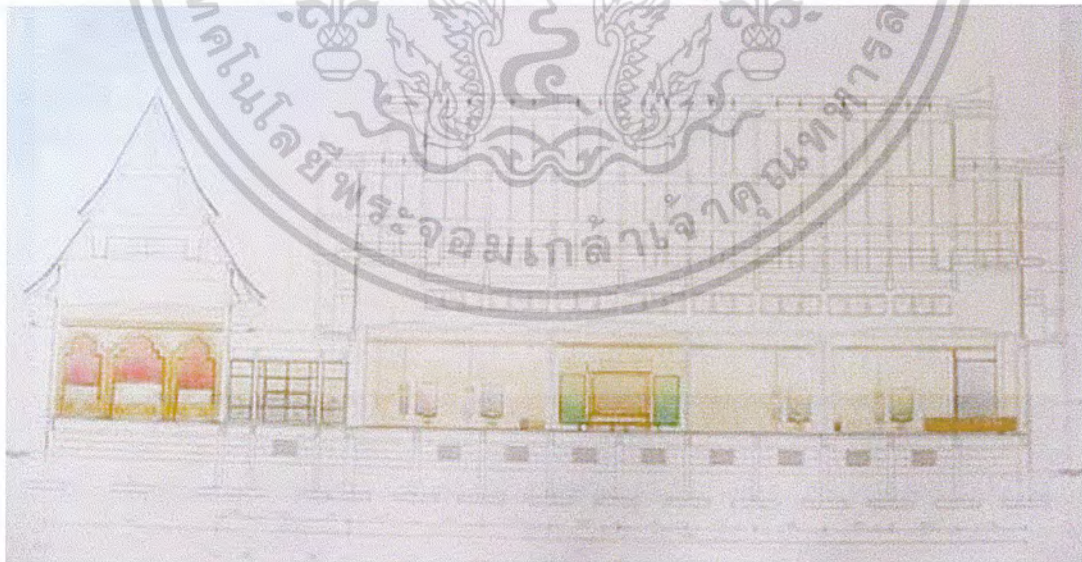

ภาพที่ 227 แสดงภาพด้านภายในพิพิธภัณฑ์สถานแห่งชาติกำแพงเพชร

เอกสารนี้เป็นเอกสารที่สงวนไว้สำหรับการใช้งานเพื่อการศึกษาเท่านั้น ไม่อนุญาตให้นำไปใช้ประโยชน์ด้านการค้า ไม่ว่าจะกรณีใดๆ ทั้งสิ้น อีกทั้งห้ามมิให้ตัดแปลงเนื้อหา และต้องอ้างอิงถึงเจ้าของเอกสารทุกครั้งที่มีการนำไปใช้



ภาพที่ 228 แสดงภาพด้านภายในพิพิธภัณฑ์สถานแห่งชาติกำแพงเพชร



ภาพที่ 229 แสดงภาพด้านภายในพิพิธภัณฑ์สถานแห่งชาติกำแพงเพชร

เอกสารนี้เป็นเอกสารที่สงวนไว้สำหรับการใช้งานเพื่อการศึกษาเท่านั้น ไม่อนุญาตให้นำไปใช้ประโยชน์ด้านการค้า ไม่ว่าจะกรณีใดๆ ทั้งสิ้น อีกทั้งห้ามมิให้ตัดแปลงเนื้อหา และต้องอ้างอิงถึงเจ้าของเอกสารทุกครั้งที่มีการนำไปใช้



ภาพที่ 230 แสดงภาพด้านภายในพิพิธภัณฑ์สถานแห่งชาติกำแพงเพชร

ภาพที่ 231 แสดงภาพด้านภายในพิพิธภัณฑ์สถานแห่งชาติกำแพงเพชร

เอกสารนี้เป็นเอกสารที่สงวนไว้สำหรับการใช้งานเพื่อการศึกษาเท่านั้น ไม่อนุญาตให้นำไปใช้ประโยชน์ด้านการค้า ไม่ว่าจะกรณีใดๆ ทั้งสิ้น อีกทั้งห้ามมิให้ตัดแปลงเนื้อหา และต้องอ้างอิงถึงเจ้าของเอกสารทุกครั้งที่มีการนำไปใช้



ภาพที่ 232 แสดงภาพด้านภายในพิพิธภัณฑสถานแห่งชาติกำแพงเพชร

ภาพที่ 233 แสดงภาพด้านภายในพิพิธภัณฑสถานแห่งชาติกำแพงเพชร

เอกสารนี้เป็นเอกสารที่สงวนไว้สำหรับการใช้งานเพื่อการศึกษาเท่านั้น ไม่อนุญาตให้นำไปใช้ประโยชน์ด้านการค้า  
ไม่ว่ากรณีใดๆ ทั้งสิ้น อีกทั้งห้ามมิให้ตัดแปลงเนื้อหา และต้องอ้างอิงถึงเจ้าของเอกสารทุกครั้งที่มีการนำไปใช้

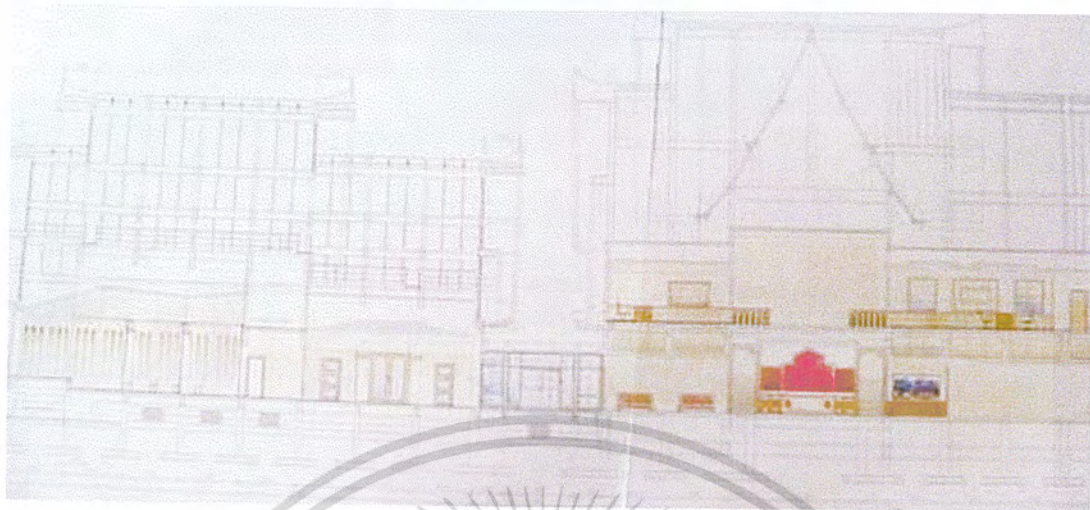

ภาพที่ 234 แสดงภาพด้านภายในพิพิธภัณฑ์สถานแห่งชาติกำแพงเพชร

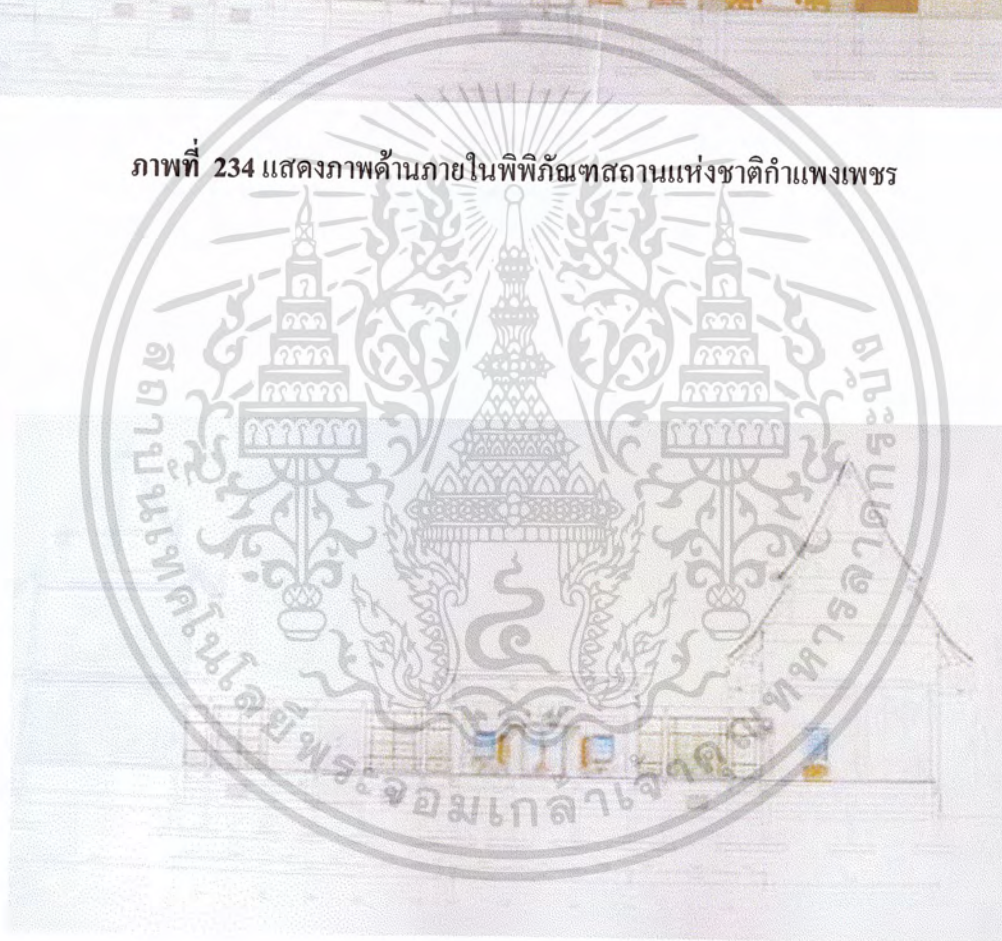

ภาพที่ 235 แสดงภาพด้านภายในพิพิธภัณฑ์สถานแห่งชาติกำแพงเพชร

เอกสารนี้เป็นเอกสารที่สงวนไว้สำหรับการใช้งานเพื่อการศึกษาเท่านั้น ไม่อนุญาตให้นำไปใช้ประโยชน์ด้านการค้า  
ไม่ว่ากรณีใดๆ ทั้งสิ้น อีกทั้งห้ามมิให้ตัดแปลงเนื้อหา และต้องอ้างอิงถึงเจ้าของเอกสารทุกครั้งที่มีการนำไปใช้

## ส่วนโถงทางเข้า



ภาพที่ 236 แสดงส่วนโถงทางเข้า

ส่วนโถงทางเข้านี้เป็นส่วนที่พบเห็นส่วนแรกเมื่อเข้ามาพิพิธภัณฑสถานแห่งชาติ ดังนั้นการออกแบบจึงสร้างบรรยากาศให้เกิดความประทับใจ การต้อนรับเมื่อพบ แนวความคิดในการออกแบบจึงนำเอากำแพงเมืองเป็นก้าวแรกของการต้อนรับ มาออกแบบบริเวณฉากหลังของเคาน์เตอร์ติดต่อกึ่งนำส่วนซุ้มกำแพงมาออกแบบ และช่องแสงของกำแพงเมืองมาออกแบบลวดลายบริเวณเคาน์เตอร์ ส่วนประตูที่เชื่อมต่อไปยังส่วนจัดแสดงได้นำเอาซุ้มประตูกำแพงมาออกแบบ ส่วนการจัดแปลนให้แนวแกนจากกลางเคาน์เตอร์เป็นแกนกลาง โดยใช้ลายพื้น และฝ้าเพดานที่ลวดลายของเพดานเพื่อเพิ่มจุดเด่นของบริเวณเคาน์เตอร์ต้อนรับมากขึ้น บริเวณผนังเจาะเป็นช่องแสงของวิหารในกำแพงเพชร นำมาออกแบบและใช้วัสดุแทนให้เกิดความรู้คิดคล้ายช่องแสง โดยใช้วัสดุเป็นกระจกแทนการเจาะผนัง

### วัสดุที่ใช้ในการออกแบบ

ผนัง	ซุ้มประตูของกำแพงเมือง
เพดาน	เจาะช่องลวดลายเพดานลายประจำยาม
พื้น	ปูหินอ่อน
เฟอร์นิเจอร์	เคาน์เตอร์ติดต่อก และบอร์ดจัดแสดง
งานระบบ	ไฟดาวไลท์

เอกสารนี้เป็นเอกสารที่สงวนไว้สำหรับการใช้งานเพื่อการศึกษาเท่านั้น ไม่อนุญาตให้นำไปใช้ประโยชน์ด้านการค้า ไม่ว่าจะกรณีใดๆ ทั้งสิ้น อีกทั้งห้ามมิให้คัดแปลงเนื้อหา และต้องอ้างอิงถึงเจ้าของเอกสารทุกครั้งที่มีการนำไปใช้

## ห้องบรรยาย

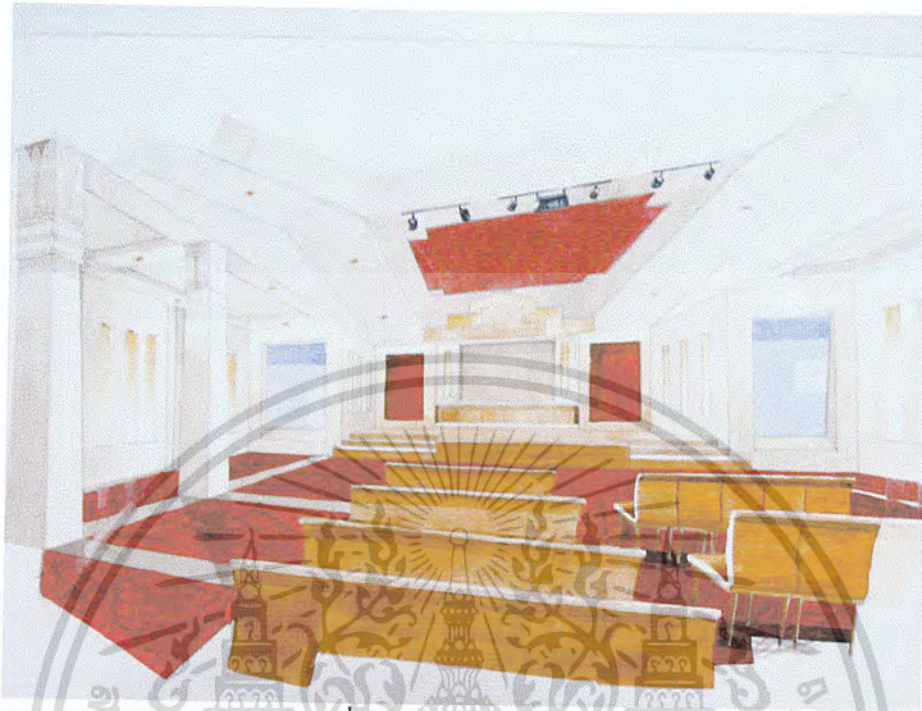

ภาพที่ 237 แสดงห้องบรรยาย

ในส่วนของห้องบรรยายนี้ เป็นส่วนที่ต้องการให้ความรู้แก่ผู้ที่ชมพิธีภัณฑ์ ซึ่งนำเอาจุดเด่นของวิหาร ซึ่งวิหารเดิมเป็นจุดศูนย์รวมของชาวบ้านพบปะพูดคุยกัน โดยนำเอาจุดนี้มาสร้างบรรยากาศภายในห้องบรรยายซึ่งมีการใช้งานที่สอดคล้องคล้ายคลึงกัน โดยนำเอาลักษณะเด่นของวิหารมาใช้ เช่น ช่องแสงของวิหารมาออกแบบในส่วนของผนังห้อง เป็นการนำแสงธรรมชาติมาใช้ภายในห้อง และบางส่วนไม่ต้องการแสงสว่างจากภายนอกจึงปิดช่องว่าง แต่ยังคงนำรูปร่างของช่องแสงมาใช้ แต่ซ่อนไฟภายในช่องแสง เพื่อสร้างบรรยากาศการเชื่อมต่อระหว่างภายนอกและภายใน

การใช้สีของวิหารมาใช้ในส่วนของห้องบรรยาย และการใช้ช่องว่างของช่วงเสา ลักษณะของหัวเสาออกมาแบบภายใน การศึกษาการจัดผังของวิหารซึ่งผังของวิหารเน้นจุดพระประธานเป็นหลัก ดังนั้นห้องบรรยายจึงนำส่วนเวทีบรรยายเป็นประธานของห้องเช่นเดียวกับวิหาร

### วัสดุที่ใช้ในการออกแบบ

ผนัง	เจาะช่องแสงเป็นระยะ
พื้น	ปูพรมสีแดง
เฟอร์นิเจอร์	เก้าอี้หุ้มผ้าสีน้ำตาล
งานระบบ	ไฟดาวไลท์
เทคโนโลยี	จอมอนิเตอร์

เอกสารนี้เป็นเอกสารที่สงวนไว้สำหรับการใช้งานเพื่อการศึกษาเท่านั้น ไม่อนุญาตให้นำไปใช้ประโยชน์ด้านการค้าไม่ว่ากรณีใดๆ ทั้งสิ้น อีกทั้งห้ามมิให้ตัดแปลงเนื้อหา และต้องอ้างอิงถึงเจ้าของเอกสารทุกครั้งที่มีการนำไปใช้

## ส่วนจัดแสดงหัวข้อภูมิหลังนครกักรา



ภาพที่ 238 แสดงภูมิหลังนครกักรา

ส่วนการจัดแสดงส่วนนี้เป็นส่วนที่นำเสนอเรื่องราวเกี่ยวกับภูมิประเทศ ภูมิอากาศ สภาพแวดล้อมและอาณาเขตติดต่อ ลักษณะทางธรณีวิทยา และแหล่งท่องเที่ยวและสถานที่สำคัญ โดยต้องการสร้างบรรยากาศการเปิดโลกทัศน์การเรียนรู้สู่โลกกว้าง ให้สอดคล้องกับหัวข้อจัดแสดง โดยหัวข้อจัดธรณีวิทยาใช้แนวความคิดจากลักษณะของอุทยานแห่งชาติ โดยการใช้วัสดุพื้นเป็น กระเบื้องดินเผา สื่อถึงความเป็นพื้นดินธรรมชาติ การใช้โทนสีแบบธรรมชาติ เช่น สีน้ำตาล และ ทางเดินใช้เป็นการทับซ้อนของใบไม้ทำให้เกิดร่มเงาเหมือนอยู่ใต้ต้นไม้ เกิดเป็นมิติเชื่อมต่อกับ ส่วนจัดแสดงหัวข้อ วัสดุที่ใช้เป็นไม้เพื่อสอดคล้องกับหัวข้อจัดแสดงเกี่ยวกับธรณีวิทยา

### วัสดุที่ใช้ในการออกแบบ

ผนัง	ปูนฉาบเรียบ
พื้น	ปูกระเบื้องดินเผาสีน้ำตาล
เฟอร์นิเจอร์	ตู้จัดแสดง และบอร์ดจัดแสดง
งานระบบ	ไฟดาวไลท์
เทคโนโลยี	คอมพิวเตอร์นำเสนอข้อมูล

เอกสารนี้เป็นเอกสารที่สงวนไว้สำหรับการใช้งานเพื่อการศึกษาเท่านั้น ไม่อนุญาตให้นำไปใช้ประโยชน์ด้านการค้า ไม่ว่าจะกรณีใดๆ ทั้งสิ้น อีกทั้งห้ามมิให้ตัดแปลงเนื้อหา และต้องอ้างอิงถึงเจ้าของเอกสารทุกครั้งที่มีการนำไปใช้

### ส่วนจัดแสดงหัวข้อชุมชนดั้งเดิมก่อนยุคประวัติศาสตร์



ภาพที่ 239 แสดงชุมชนดั้งเดิมก่อนยุคประวัติศาสตร์

ส่วนจัดแสดงส่วนนี้มีเนื้อหาเกี่ยวกับชุมชนก่อนประวัติศาสตร์ที่พวกเขาสะท้อน วิถีชีวิต และการดำรงชีวิต เครื่องมือเครื่องใช้ และการขุดค้นและสำรวจเส้นทางโบราณคดี ในส่วนนี้ใช้แนวความคิดในการออกแบบใช้บรรยากาศของเทือกเขา โดยจำลองเป็นหินย้อยในส่วนผนังใช้วัสดุเป็นหินทราย เพื่อสร้างบรรยากาศให้สอดคล้องกับหัวข้อจัดแสดง ส่วนการพัฒนาการวิถีชีวิตของยุคก่อนประวัติศาสตร์ โดยการใช้แบ่งช่วงเป็นขั้นๆ ของการพัฒนา โดยใช้บรรยากาศที่ให้ความรู้สึกถึงขั้นบันได โดยการใช้เส้นของพื้นเป็นสื่อการแบ่งเป็นขั้นบันได เป็นช่วงๆ เพื่อให้ผู้เข้าชมเรียนรู้ช่วงการพัฒนาอย่างต่อเนื่องกัน

#### วัสดุที่ใช้ในการออกแบบ

ผนัง	ปูนฉาบเรียบ , บางส่วนกรุไม้ทำสี
พื้น	ปูกระเบื้องดินเผา
เฟอร์นิเจอร์	ตู้จัดแสดง และบอร์ดจัดแสดง
งานระบบ	ไฟดาวไลท์
เทคโนโลยี	คอมพิวเตอร์นำเสนอข้อมูล

เอกสารนี้เป็นเอกสารที่สงวนไว้สำหรับการใช้งานเพื่อการศึกษาเท่านั้น ไม่อนุญาตให้นำไปใช้ประโยชน์ด้านการค้า ไม่ว่าจะกรณีใดๆ ทั้งสิ้น อีกทั้งห้ามมิให้ตัดแปลงเนื้อหา และต้องอ้างอิงถึงเจ้าของเอกสารทุกครั้งที่มีการนำไปใช้

### ส่วนหัวข้อจัดแสดงการกำเนิดนครราชภัฏ



ภาพที่ 240 แสดงกำเนิดนครราชภัฏ

การจัดแสดงส่วนนี้เป็นเนื้อหาเกี่ยวกับประวัติการสร้างเมือง และการรวบรวมผู้คน ภายหลังจากสงคราม ซึ่งในส่วนนี้ได้นำแนวความคิดลักษณะการเจริญรุ่งเรืองในสมัยเมืองร่วม สุขุขทัย โดยจำลองบรรยากาศและงานสถาปัตยกรรมโดยใช้ซุ้มของวิหารเป็นเป็นฉากหลังวัตถุประสงค์ แสดงเป็นสถาปัตยกรรมในสมัยนั้น เพื่อให้ได้บรรยากาศสอดคล้องกัน และเชื่อมต่อด้วยการใช้ แกนในการจัดแปลนโดยใช้เส้นเป็นจุดดึงดูดความสนใจ โดยจุดเด่นที่เป็นแผ่นศิลาจารึกตรงกลาง ส่วนจัดแสดงส่วนนี้ต้องการบรรยากาศเป็นวิหาร เพื่อให้สอดคล้องกันเป็นส่วนเดียวกันส่วนบอร์ด จัดแสดงจึงนำเอา ช่องแสงของวิหารมาใช้ในการออกแบบ โดยการจัดทอนบางส่วน แต่ยังคงความ เป็นเอกลักษณ์ของช่องแสง

#### วัสดุที่ใช้ในการออกแบบ

ผนัง	ฉากซุ้มของวิหาร
เพดาน	ย้อมุมเพดาน
พื้น	ปูกระเบื้องดินเผา
เฟอร์นิเจอร์	ผู้จัดแสดง , บอร์ดจัดแสดง และแท่นจัดแสดง
งานระบบ	ไฟดาวไลท์
เทคโนโลยี	คอมพิวเตอร์นำเสนอข้อมูล

เอกสารนี้เป็นเอกสารที่สงวนไว้สำหรับการใช้งานเพื่อการศึกษาเท่านั้น ไม่อนุญาตให้นำไปใช้ประโยชน์ด้านการค้า ไม่ว่าจะกรณีใดๆ ทั้งสิ้น อีกทั้งห้ามมิให้ตัดแปลงเนื้อหา และต้องอ้างอิงถึงเจ้าของเอกสารทุกครั้งที่มีการนำไปใช้

## ส่วนจัดแสดงหัวข้อการเมืองและการปกครอง



ภาพที่ 241 แสดงการเมืองการปกครอง

การจัดแสดงเนื้อหาเกี่ยวกับกำแพงเพชรในฐานะเมืองหน้าด่านสมัยสุโขทัย , กำแพงเพชรในฐานะเมืองบริวารของสุโขทัย และ บทบาททางการทหาร ซึ่งส่วนนี้ใช้แนวความคิดในการออกแบบเกี่ยวกับกำแพงป้อมยาม เพราะกำแพงเพชรเป็นเมืองหน้าด่านของล้านนาและสุโขทัย ดังนั้นจึงเป็นเมืองที่มีความสำคัญทางด้านการสู้รบการเมืองและการปกครองมาก หัวข้อจัดแสดงนี้จึงได้นำเอากำแพงมาออกแบบ โดยนำเอกลักษณ์ของกำแพง เช่น นำเอากำแพงมาเป็นฉากหลังของวัตถุปั้น และช่องของการวางตำแหน่งปืนใหญ่มาออกแบบบริเวณผนัง และบริเวณเหนือประตูทางเข้าและเสา ส่วนวัสดุที่ใช้เป็นไม้เพื่อให้สอดคล้องกับสภาพแวดล้อมตามป้อมกำแพง

### วัสดุที่ใช้ในการออกแบบ

ผนัง	กำแพงเมือง
เพดาน	เจาะช่องลดระดับเพดาน
พื้น	ปูหินอ่อน
เฟอร์นิเจอร์	ตู้จัดแสดง , บอร์ดจัดแสดง และแท่นจัดแสดง
งานระบบ	ไฟดาวไลท์
เทคโนโลยี	คอมพิวเตอร์นำเสนอข้อมูล

เอกสารนี้เป็นเอกสารที่สงวนไว้สำหรับการใช้งานเพื่อการศึกษาเท่านั้น ไม่อนุญาตให้นำไปใช้ประโยชน์ด้านการค้า ไม่ว่าจะกรณีใดๆ ทั้งสิ้น อีกทั้งห้ามมิให้ดัดแปลงเนื้อหา และต้องอ้างอิงถึงเจ้าของเอกสารทุกครั้งที่มีการนำไปใช้

## ส่วนจัดแสดงหัวข้อกำแพงเพชรและเมืองโกสีย์เคียง



ภาพที่ 242 กำแพงเพชรและเมืองโกสีย์เคียง

การจัดแสดงส่วนนี้เกี่ยวกับเมืองโบราณลุ่มแม่น้ำปิง และ เมืองนครชุม ซึ่งในส่วนนี้การใช้แนวความคิดในการออกแบบเป็นลักษณะที่ตั้งของเมืองกำแพงเพชรและเมืองโกสีย์เคียง และเมืองร่วมสมัยบริเวณลุ่มแม่น้ำปิง เป็นการนำเอกลักษณ์ของเมืองโกสีย์เคียงมาจัดแสดงและความสัมพันธ์ของเมืองนครชุมต่อเมืองกำแพงเพชร โดยบรรยายด้วยวิทัศน์ภาพพร้อมเสียงและบอร์ดจัดแสดงเน้นการใช้ประโยชน์และด้วยวัสดุที่มีคุณสมบัติซับเสียง

### วัสดุที่ใช้ในการออกแบบ

ผนัง	บรรยายด้วยวิทัศน์
เพดาน	เจาะช่องลดระดับเพดาน จุดพักชมวิทัศน์
พื้น	ปูพรม
เฟอร์นิเจอร์	บอร์ดจัดแสดง, บรรยายด้วยวิทัศน์
งานระบบ	ไฟดาวไลท์
เทคโนโลยี	วิทัศน์

เอกสารนี้เป็นเอกสารที่สงวนไว้สำหรับการใช้งานเพื่อการศึกษาเท่านั้น ไม่อนุญาตให้นำไปใช้ประโยชน์ด้านการค้า ไม่ว่าจะกรณีใดๆ ทั้งสิ้น อีกทั้งห้ามมิให้ตัดแปลงเนื้อหา และต้องอ้างอิงถึงเจ้าของเอกสารทุกครั้งที่มีการนำไปใช้

## ส่วนการจัดแสดงหัวข้อเศรษฐกิจและการค้าขาย



ภาพที่ 343 แสดงเศรษฐกิจและการค้าขาย

การจัดแสดงส่วนนี้เป็นเส้นทางคมนาคมการค้าขาย สินค้าที่ทำการค้าขายแลกเปลี่ยน และเงินตราประเภทต่างๆ ซึ่งในส่วนนี้การใช้แนวความคิดในการออกแบบเป็นการร้องเรือจากแม่น้ำ ตั้งแต่การแห่เรือตลอดจนการค้าตลอดเส้นทางทางเดินเรือ จึงนำเอาจุดนี้มาออกแบบ โดยสื่อได้จากการใช้แผ่นที่การเดินเรือออกแบบในส่วนพื้น และเพดานจำลองบรรยากาศท้องฟ้าโดยใช้ตำแหน่งดาวและสีของท้องฟ้า และการใช้ซุ้มของท่าเรือที่เจริญรุ่งเรืองทางการค้าขายในสมัยนั้นมาออกแบบส่วนทางเดินไปส่วนต่างๆ

### วัสดุที่ใช้ในการออกแบบ

ผนัง

เพดาน

พื้น

เฟอร์นิเจอร์

งานระบบ

เทคโนโลยี

เจาะช่องลดระดับเพดาน

พาสติกทำลายแผ่นที่การเดินเรือ

ตู้จัดแสดง , บอร์ดจัดแสดง และแท่นจัดแสดง

ไฟดาวไลท์

ภาพปริ้นจากคอมพิวเตอร์

เอกสารนี้เป็นเอกสารที่สงวนไว้สำหรับการใช้งานเพื่อการศึกษาเท่านั้น ไม่อนุญาตให้นำไปใช้ประโยชน์ด้านการค้าไม่ว่ากรณีใดๆ ทั้งสิ้น อีกทั้งห้ามมิให้คัดแปลงเนื้อหา และต้องอ้างอิงถึงเจ้าของเอกสารทุกครั้งที่มีการนำไปใช้

### ส่วนการจัดแสดงหัวข้อประเพณีและวัฒนธรรม



ภาพที่ 244 แสดงประเพณีและวัฒนธรรม

การจัดแสดงประเพณีนบพระเล่นเพลง และ ประเพณีศรทไทยกล้วยไข่เมืองเพชร เป็น  
แสดงขนบธรรมเนียมและประเพณีของจังหวัดกำแพงเพชร แนวความคิดในการออกแบบเป็นการ  
สร้างบรรยากาศสอดคล้องกับเรื่องราวที่จัดแสดงของเนื้อหานั้น ส่วนประเพณีการทำบุญในวัด  
สร้างบรรยากาศโดยการนำผู้ชมของวิหารมาตัดทอนและออกแบบฉากหลังของการจัดแสดง เพื่อเป็น  
การสร้างบรรยากาศกลมกลืนเป็นเรื่องราวเดียวกัน ส่วนบอร์ดจัดแสดงออกแบบมาจากช่องแสงของ  
วิหารภายในวัด การจัดแสดงเน้นประเภทของเนื้อเรื่องที่เชื่อมต่อกันไป

#### วัสดุที่ใช้ในการออกแบบ

ผนัง	ผู้ชมของวิหารภายในวัด , ฉากกั้นทำด้วยกระจกใส
เพดาน	เจาะช่องลดระดับเพดาน
พื้น	ปูหินอ่อน
เฟอร์นิเจอร์	ตู้จัดแสดง , บอร์ดจัดแสดง และตู้แสดงหุ่นจำลอง
งานระบบ	ไฟดาวไลท์ , สปอตไลท์
เทคโนโลยี	ภาพปลิ้นจากคอมพิวเตอร์

เอกสารนี้เป็นเอกสารที่สงวนไว้สำหรับการใช้งานเพื่อการศึกษาเท่านั้น ไม่อนุญาตให้นำไปใช้ประโยชน์ด้านการค้า  
ไม่ว่ากรณีใดๆ ทั้งสิ้น อีกทั้งห้ามมิให้ตัดแปลงเนื้อหา และต้องอ้างอิงถึงเจ้าของเอกสารทุกครั้งที่มีการนำไปใช้

### ส่วนจัดแสดงหัวข้อกำแพงเพชรในฐานะศูนย์กลางของพระพุทธศาสนา



ภาพที่ 245 แสดงกำแพงเพชรในฐานะศูนย์กลางของพระพุทธศาสนา

การจัดแสดงส่วนนี้เป็นเรื่องราวเกี่ยวกับ ศาสนาที่มีมาแต่โบราณ พระเครื่องเมืองกำแพง และ อิทธิพลของศาสนาที่มีอิทธิพลต่อรูปแบบศิลปะของกำแพงเพชร เพื่อแสดงถึงรากฐานของศาสนาและความเชื่อที่มีมาแต่โบราณของเมืองกำแพงเพชร แนวความคิดในการออกแบบ เนื่องจากหัวข้อจัดแสดงเป็นศาสนาดังนั้นจึงนำบรรยากาศ ความนิ่ง สงบ ของศาลพระอิศวรมาออกแบบเป็นส่วนซุ้มหลังพระพุทธรูป และการเลือกใช้วัสดุที่มีความมั่นคงของทองเหลือง เพื่อเน้นเป็นจุดดึงดูดความสนใจในวัตถุจัดแสดง การวางแปลนเป็นลักษณะตามแกนเพื่อสะดวกในการสัญจรภายใน

#### วัสดุที่ใช้ในการออกแบบ

ผนัง	ซุ้มของศาลพระอิศวร
เพดาน	เจาะช่องลดระดับเพดาน
พื้น	บุพรม
เฟอร์นิเจอร์	ตู้จัดแสดง และบอร์ดจัดแสดง
งานระบบ	ไฟดาวไลท์
เทคโนโลยี	-

เอกสารนี้เป็นเอกสารที่สงวนไว้สำหรับการใช้งานเพื่อการศึกษาเท่านั้น ไม่อนุญาตให้นำไปใช้ประโยชน์ด้านการค้า ไม่ว่าจะกรณีใดๆ ทั้งสิ้น อีกทั้งห้ามมิให้ตัดแปลงเนื้อหา และต้องอ้างอิงถึงเจ้าของเอกสารทุกครั้งที่มีการนำไปใช้

### ส่วนการจัดแสดงหัวข้อนิทรรศการหมุนเวียน

การจัดแสดงนิทรรศการเพื่อเป็นการหมุนเวียนการจัดแสดงวัตถุที่มีอยู่ในคลังได้ชมหลากหลาย ในส่วนนี้ได้ออกแบบให้เป็นที่ปรับเปลี่ยนได้ตลอด ดังนั้น การออกแบบจึงเน้นออกแบบเป็นลักษณะเป็นกลาง เรียบ เพื่อให้เข้ากับหัวข้อจัดแสดงได้ทุกหัวข้อ แต่ยังคงที่ความเป็นเอกลักษณ์ของกำแพงเพชร เพราะทุกหัวข้อจัดแสดงต้องเกี่ยวเนื่องจากกำแพงเพชร และเน้นความสำคัญเป็นหลัก เพื่อการเดินชมนิทรรศการได้สะดวก

#### วัสดุที่ใช้ในการออกแบบ

ผนัง

เพดาน

พื้น

เฟอร์นิเจอร์

งานระบบ

เทคโนโลยี



เอกสารนี้เป็นเอกสารที่สงวนไว้สำหรับการใช้งานเพื่อการศึกษาเท่านั้น ไม่อนุญาตให้นำไปใช้ประโยชน์ด้านการค้า ไม่ว่าจะกรณีใดๆ ทั้งสิ้น อีกทั้งห้ามมิให้คัดแปลงเนื้อหา และต้องอ้างอิงถึงเจ้าของเอกสารทุกครั้งที่มีการนำไปใช้



ภาพที่ 246 โมเดลพิพิธภัณฑ์สถานแห่งชาติกำแพงเพชร

เอกสารนี้เป็นเอกสารที่สงวนไว้สำหรับการใช้งานเพื่อการศึกษาเท่านั้น ไม่อนุญาตให้นำไปใช้ประโยชน์ด้านการค้า  
ไม่ว่ากรณีใดๆ ทั้งสิ้น อีกทั้งห้ามมิให้ตัดแปลงเนื้อหา และต้องอ้างอิงถึงเจ้าของเอกสารทุกครั้งที่มีการนำไปใช้

## บรรณานุกรม

สำนักโบราณคดีและพิพิธภัณฑสถานแห่งชาติ กรมศิลปากร , นำชมอุทยานประวัติศาสตร์  
สุโขทัย ศรีสุชนาลัย กำแพงเพชร , กรุงเทพฯ 2542

สำนักโบราณคดีและพิพิธภัณฑสถานแห่งชาติ กรมศิลปากร , พิพิธภัณฑสถานแห่งชาติ  
กำแพงเพชร , กรุงเทพฯ ฯ 2540

นิคม มุสิกพคามาะ , คู่มือปฏิบัติงานของภัณฑารักษ์ , สำนักโบราณคดีและพิพิธภัณฑสถาน  
แห่งชาติ กรมศิลปากร , กรุงเทพฯ ฯ 2531

วัฒน์ จุฑะวิภาค , ศิลปะการจัดนิทรรศการ , สำนักพิมพ์จุฬา ฯ กรุงเทพฯ 2540

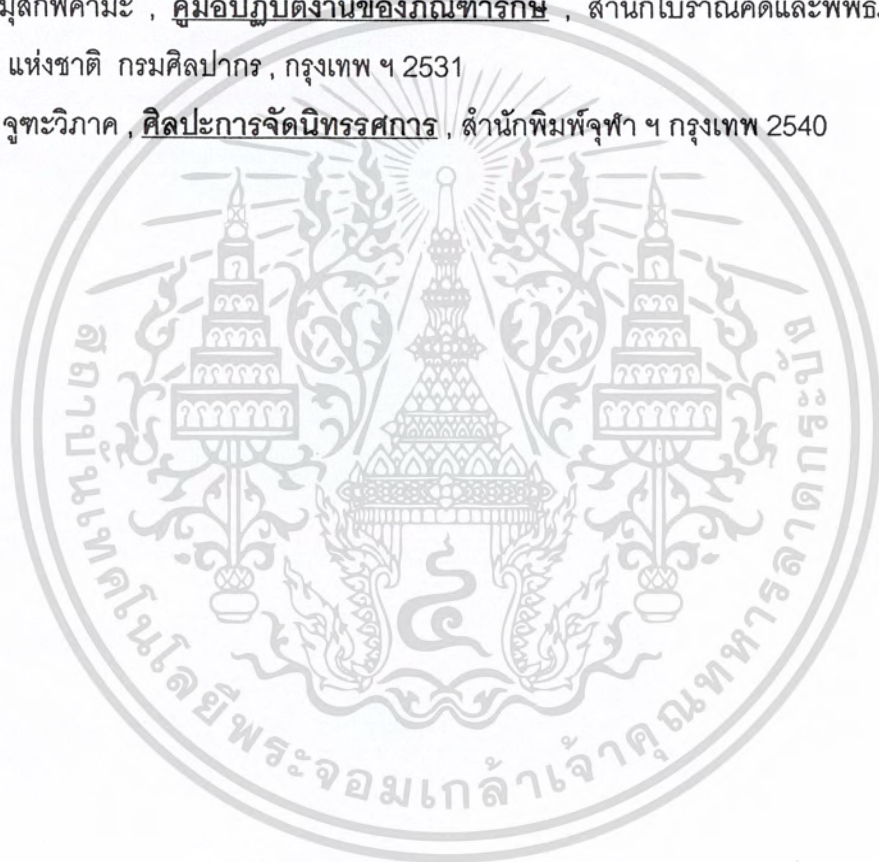

เอกสารนี้เป็นเอกสารที่สงวนไว้สำหรับการใช้งานเพื่อการศึกษาเท่านั้น ไม่อนุญาตให้นำไปใช้ประโยชน์ด้านการค้า  
ไม่ว่ากรณีใดๆ ทั้งสิ้น อีกทั้งห้ามมิให้ตัดแปลงเนื้อหา และต้องอ้างอิงถึงเจ้าของเอกสารทุกครั้งที่มีการนำไปใช้

## ประวัติผู้จัดทำ



ชื่อ-สกุล นายเฉลิมเกียรติ ชัยวงศ์  
ที่อยู่ 69/1 หมู่ 8 ตำบลเชิงดอย อำเภอดอยสะเก็ด จังหวัดเชียงใหม่ 50220  
โทรศัพท์ 053-866212  
ประวัติการศึกษา  
-ปวช. สถาบันเทคโนโลยีราชมงคล วิทยาเขตภาคพายัพ สาขาวิชาช่างเทคนิค  
-ปวส. สถาบันเทคโนโลยีราชมงคล วิทยาเขตภาคพายัพ สาขาสถาปัตยกรรมภายใน  
-ปริญญาตรี สถาบันเทคโนโลยีพระจอมเกล้าเจ้าคุณทหารลาดกระบัง สาขาสถาปัตยกรรมภายใน

เอกสารนี้เป็นเอกสารที่สงวนไว้สำหรับการใช้งานเพื่อการศึกษาเท่านั้น ไม่อนุญาตให้นำไปใช้ประโยชน์ด้านการค้า ไม่ว่าจะกรณีใดๆ ทั้งสิ้น อีกทั้งห้ามมิให้ตัดแปลงเนื้อหา และต้องอ้างอิงถึงเจ้าของเอกสารทุกครั้งที่มีการนำไปใช้