

สำนักหอสมุดกลาง พระจอมเกล้าลาดกระบัง

การวิเคราะห์การดำเนินงานเปรียบเทียบช่วงกิจการตกต่ำ และช่วงฟื้นฟูกิจการของบริษัทที่อยู่
ภายใต้แผนฟื้นฟูกิจการ : กรณีศึกษาบริษัทจดทะเบียนในตลาดหลักทรัพย์แห่งประเทศไทย

Analysis on Company' s Operation Comparison Between Recession
and Recovery Period : Case Study of Stock Exchange of Thailand



นางสาวกมลวรรณ เต่าวิเศษ
รหัสประจำตัว 45065424

วพ.

๓๑๓๗

๒๕

เสนอ

เลขหมู่.....
เลขทะเบียน.....**51107**
วัน,เดือน,ปี.....**2 ก.ค. 2547**

| |
|--------|
| b..... |
| i..... |

สถาบันเทคโนโลยีพระจอมเกล้าเจ้าคุณทหารลาดกระบัง

เอกสารนี้เป็น เพื่อความสมบูรณ์แห่งปริญญาบริหารธุรกิจมหาบัณฑิต (บริหารธุรกิจเกษตร) โยชนด้านการค้า
ไม่ว่ากรณีใดๆทั้งสิ้น อีกทั้งห้ามมิให้ ภาควิชาปีที่ 2 ปีการศึกษา 2546 เจ้าของเอกสารทุกครั้งที่มีการนำไปใช้

บทคัดย่อ

ชื่อเรื่อง : การวิเคราะห์การดำเนินงานเปรียบเทียบช่วงกิจการตกต่ำ และช่วงฟื้นฟูกิจการ
ของบริษัทที่อยู่ภายใต้แผนฟื้นฟูกิจการ : กรณีศึกษาบริษัทจดทะเบียนในตลาด
หลักทรัพย์แห่งประเทศไทย

นักศึกษา : นางสาวกมลวรรณ เต่าวิเศษ

ระดับการศึกษา : บริหารธุรกิจมหาบัณฑิต

สาขาวิชา : บริหารธุรกิจ

อาจารย์ที่ปรึกษา : รองศาสตราจารย์อมรศรี ดันพิพัฒน์

เนื่องจากภาวะวิกฤติทางเศรษฐกิจที่ตกต่ำอย่างรุนแรงของประเทศไทยที่เกิดขึ้นในกลางปี พ.ศ. 2540 เป็นต้นมา ส่งผลต่อการดำเนินงานของบริษัทที่จดทะเบียนอยู่ในตลาดหลักทรัพย์แห่งประเทศไทย ให้ประสบกับปัญหาสภาพคล่องของกิจการจนต้องเข้าสู่กระบวนการฟื้นฟูกิจการ การศึกษาครั้งนี้จึงมีวัตถุประสงค์เพื่อศึกษาถึงประสิทธิภาพการดำเนินงานของบริษัทจดทะเบียนในตลาดหลักทรัพย์แห่งประเทศไทยที่อยู่ภายใต้แผนฟื้นฟูกิจการ โดยใช้การวิเคราะห์อัตราส่วนทางการเงิน โดยการเปรียบเทียบความแตกต่างของอัตราส่วนเฉลี่ยทางการเงินที่สำคัญ ระหว่างช่วงก่อนที่ศาลมีคำสั่งให้ฟื้นฟูกิจการและช่วงที่อยู่ภายใต้แผนฟื้นฟูกิจการ ศึกษาถึงความมีประสิทธิภาพ และปัญหาในการดำเนินงานของบริษัทจดทะเบียนในตลาดหลักทรัพย์แห่งประเทศไทยที่อยู่ภายใต้แผนฟื้นฟูกิจการ และศึกษาถึงปัจจัยที่ส่งผลให้บริษัทจดทะเบียนในตลาดหลักทรัพย์แห่งประเทศไทยที่อยู่ภายใต้แผนฟื้นฟูกิจการบางบริษัทยังคงอยู่ในแผนฟื้นฟูกิจการเหมือนเดิม และบางบริษัท ศาลมีคำสั่งให้ยกเลิกการฟื้นฟูกิจการ เนื่องจากการฟื้นฟูกิจการไม่สำเร็จตามแผน รวมทั้งศึกษาถึงกระบวนการฟื้นฟูกิจการของลูกหนี้ตามพระราชบัญญัติล้มละลาย (ฉบับที่ 5) พ.ศ. 2542 ซึ่งคาดว่าผลการศึกษาจะเป็นประโยชน์ในการวิเคราะห์ถึงประสิทธิภาพการดำเนินงานของบริษัทที่อยู่ภายใต้แผนฟื้นฟู และปัจจัยที่ส่งผลต่อบริษัทต่าง ๆ ให้ยังคงสถานะอยู่ในแผนฟื้นฟู ตลอดจนทราบถึงกระบวนการของการฟื้นฟูกิจการ

วิธีการศึกษาทำโดยการเก็บรวบรวมข้อมูลทุติยภูมิ คือ อัตราส่วนทางการเงินจำนวน 13 อัตราส่วน ของบริษัทจดทะเบียนที่อยู่ภายใต้แผนฟื้นฟูกิจการตั้งแต่เดือน มิถุนายน พ.ศ. 2539 ถึงเดือน มีนาคม พ.ศ. 2545 จากตลาดหลักทรัพย์แห่งประเทศไทย โดยแบ่งอัตราส่วนทางการเงินเหล่านี้ออกเป็น 2 ช่วง คือ ช่วงกิจการตกต่ำ และช่วงฟื้นฟูกิจการ แล้วคำนวณหาค่าอัตราส่วนเฉลี่ยทางการเงิน และทำการเปรียบเทียบความแตกต่างของอัตราส่วนเฉลี่ยทางการเงินระหว่าง

เอกสารนี้เป็นเอกสารที่สงวนไว้ว่าห้ามการใช้อย่างไรก็ตามเพื่อการศึกษาเท่านั้น ไม่อนุญาตให้ไปใช้ประโยชน์ด้านการค้า
ไม่ว่าการณีใดๆทั้งสิ้น อีกทั้งห้ามมิให้ดัดแปลงเนื้อหา และต้องอ้างอิงถึงเจ้าของเอกสารทุกครั้งที่มีการนำไปใช้

ช่วงกิจการทั้งสอง โดยการทดสอบค่าเฉลี่ย 2 กลุ่มที่เป็นอิสระต่อกัน ด้วยค่าสถิติ t-test ณ ระดับความเชื่อมั่น 95% ซึ่งอัตราส่วนทางการเงินที่เปลี่ยนแปลงไประหว่างช่วงกิจการตกต่ำและช่วงฟื้นฟูกิจการจะสะท้อนให้เห็นถึงการเปลี่ยนแปลงของประสิทธิภาพการดำเนินงาน

ผลการศึกษาพบว่า บริษัทจดทะเบียนมีประสิทธิภาพการดำเนินงานดีขึ้น เนื่องจากบริษัทมีสภาพคล่องทางการเงินดีขึ้น และมีประสิทธิภาพในการใช้สินทรัพย์ดีขึ้น จากการวิเคราะห์ในส่วนของบริษัทที่ยังคงอยู่ภายใต้แผนฟื้นฟูกิจการ 'และบริษัทที่ถูกถอดออกจากแผนฟื้นฟูเนื่องจากแผนไม่สำเร็จ พบว่าปัจจัยที่ส่งผลต่อบริษัทเหล่านั้นให้ยังคงไม่ประสบความสำเร็จตามแผนฟื้นฟูกิจการ ได้แก่ การที่เจ้าหน้าที่ของกิจการไม่รับแผน ศาลล้มละลายกลางไม่เห็นชอบด้วยแผน และผลการดำเนินงานของบริษัทที่ยังไม่ดีขึ้น



เอกสารนี้เป็นเอกสารที่สงวนไว้สำหรับการใช้งานเพื่อการศึกษาเท่านั้น ไม่อนุญาตให้นำไปใช้ประโยชน์ด้านการค้าไม่ว่ากรณีใดๆทั้งสิ้น อีกทั้งห้ามมิให้ตัดแปลงเนื้อหา และต้องอ้างอิงถึงเจ้าของเอกสารทุกครั้งที่มีการนำไปใช้

ABSTRACT

Title : Analysis on Company' s Operation Comparison Between Recession and Recovery Period : Case Study of Stock Exchange of Thailand

Student : Miss Kamonwan Tawises

Level of Study : Master of Business Administration

Major : Business Administration

Advisor : Assc.Professor Amornsri Tanpipat

The severe recession in Thai economics since mid-1997, affected the operation of listed companies, which faced with liquidity problem and need a recovery plan. This study aims to study the effectiveness of operation by listed companies under recovery plan by using financial ratio analysis and comparing the difference of average financial ratio between before and after having recovery plan. To study the factors that some companies passed the recovery plan while some companies still have to be under recovery plan. And some companies had been given up the recovery plan due to unsuccessful results. To study the process of debtor' s recovery plan under Bankruptcy Act (No. 5) BE. 2542. The study is expected to benefit the analysis of operation effectiveness of companies under recovery plan and the factors supported for maintaining the plan and understanding the process of recovery.

The method of study is by gathering secondary data, which are 13 financial ratios of listed companies under the recovery plan since June 1996 to March 2002 from SET by dividing these ratios in to 2 periods which are recession and recovery period and calculating average financial ratio and comparing the difference of two periods by independent statistical testing with t-test at 95% confidence level. The changes in financial ratio of two periods will reflect the changes in operation effectiveness.

The study results that the operation is more effective due to higher liquidity and more effective use of assets. According to the analysis of the companies which still under recovery plan and the companies which has been given up with unsuccessful results due to the following factors :- companies creditors did not accept the plan, The

Central Bankruptcy Court did not agree with the plan and the operating results was not improved.



เอกสารนี้เป็นเอกสารที่สงวนไว้สำหรับการใช้งานเพื่อการศึกษาเท่านั้น ไม่อนุญาตให้นำไปใช้ประโยชน์ด้านการค้า
ไม่ว่ากรณีใดๆทั้งสิ้น อีกทั้งห้ามมิให้ดัดแปลงเนื้อหา และต้องอ้างอิงถึงเจ้าของเอกสารทุกครั้งที่มีการนำไปใช้

สารบัญ

| | หน้า |
|--|------|
| กิตติกรรมประกาศ | (1) |
| สารบัญ | (2) |
| สารบัญตาราง | (4) |
| สารบัญภาพ | (8) |
| บทที่ 1 บทนำ | 1 |
| ความสำคัญและปัญหาของการศึกษา | 1 |
| วัตถุประสงค์ของการศึกษา | 2 |
| ประโยชน์ที่คาดว่าจะได้รับ | 2 |
| ขอบเขตของการศึกษา | 3 |
| นิยามศัพท์ | 4 |
| การตรวจเอกสาร | 4 |
| วิธีการศึกษา | 11 |
| ประชากรและกลุ่มตัวอย่าง | 11 |
| การเก็บรวบรวมข้อมูล | 12 |
| การวิเคราะห์ข้อมูล | 12 |
| เครื่องมือที่ใช้ในการศึกษา | 13 |
| สมมติฐานการศึกษา | 13 |
| บทที่ 2 ทฤษฎี | 14 |
| การวิเคราะห์อัตราส่วนทางการเงิน | 14 |
| อัตราส่วนวัดสภาพคล่องภายในกิจการ | 14 |
| อัตราส่วนวัดประสิทธิภาพในการใช้สินทรัพย์ | 15 |
| อัตราส่วนวัดความสามารถในการทำกำไร | 17 |
| อัตราส่วนวัดการบริหารหนี้สิน | 18 |
| การทดสอบค่าเฉลี่ยของข้อมูล 2 กลุ่ม | 19 |
| บทที่ 3 การฟื้นฟูกิจการ | 21 |
| ความหมายการฟื้นฟูกิจการ | 21 |

หน้า

| | |
|---|-----|
| ผู้มีสิทธิร้องขอให้ฟื้นฟูกิจการ | 22 |
| เงื่อนไขและหลักเกณฑ์ในการยื่นคำร้องขอฟื้นฟูกิจการ | 22 |
| สถานะการพักบังคับชำระหนี้ | 24 |
| การรับคำร้องขอ | 24 |
| การไต่สวนคำร้องขอฟื้นฟูกิจการ | 24 |
| การคัดค้านคำร้องขอฟื้นฟูกิจการ | 24 |
| ผลของการไต่สวน | 25 |
| การตั้งผู้ทำแผน | 25 |
| การประชุมเจ้าหนี้เพื่อพิจารณาเลือกผู้ทำแผน | 25 |
| คุณสมบัติของเจ้าหนี้ที่มีสิทธิออกเสียงเลือกผู้ทำแผน | 26 |
| วิธีเรียกประชุมเจ้าหนี้ | 26 |
| ผลของคำสั่งตั้งผู้ทำแผน | 26 |
| การขอรับชำระหนี้ตามแผน | 27 |
| ผลการไม่ยื่นขอรับชำระหนี้ | 27 |
| อำนาจหน้าที่ของผู้ทำแผน | 28 |
| การขออนุมัติแผนฟื้นฟูกิจการ | 28 |
| การตั้งผู้บริหารแผน | 29 |
| การยกเลิกการฟื้นฟูกิจการ | 29 |
| ผลการยกเลิกการฟื้นฟูกิจการ | 30 |
| บทที่ 4 ผลการศึกษา | 32 |
| บทที่ 5 สรุปและข้อเสนอแนะ | 67 |
| สรุป | 67 |
| ข้อเสนอแนะ | 73 |
| บรรณานุกรม | 74 |
| ภาคผนวก | 77 |
| ภาคผนวก ก. | 78 |
| ภาคผนวก ข. | 85 |
| ภาคผนวก ค. | 106 |

สารบัญตาราง

| ตารางที่ | | หน้า |
|----------|---|------|
| 1 | ผลการวิเคราะห์ความแตกต่างของอัตราส่วนเฉลี่ยการเงินระหว่างช่วง กิจการตกต่ำ และช่วงฟื้นฟูกิจการ กลุ่มวัสดุก่อสร้างและตกแต่ง บริษัท ไทยผลิตภัณฑ์ยิบซั่ม จำกัด (มหาชน) | 35 |
| 2 | ผลการวิเคราะห์ความแตกต่างของอัตราส่วนเฉลี่ยการเงินระหว่างช่วง กิจการตกต่ำ และช่วงฟื้นฟูกิจการ กลุ่มวัสดุก่อสร้างและตกแต่ง บริษัท ไทย-เยอรมัน โปรดัคส์ จำกัด (มหาชน) | 36 |
| 3 | ผลการวิเคราะห์ความแตกต่างของอัตราส่วนเฉลี่ยการเงินระหว่างช่วง กิจการตกต่ำ และช่วงฟื้นฟูกิจการ กลุ่มเคมีภัณฑ์และพลาสติก บริษัท ไทยโมเดิร์น พลาสติก อินดัสทรี จำกัด (มหาชน) | 38 |
| 4 | ผลการวิเคราะห์ความแตกต่างของอัตราส่วนเฉลี่ยการเงินระหว่างช่วง กิจการตกต่ำ และช่วงฟื้นฟูกิจการ กลุ่มเคมีภัณฑ์และพลาสติก บริษัท อุตสาหกรรมปิโตรเคมีกัลไทย จำกัด (มหาชน) | 39 |
| 5 | ผลการวิเคราะห์ความแตกต่างของอัตราส่วนเฉลี่ยการเงินระหว่างช่วง กิจการตกต่ำ และช่วงฟื้นฟูกิจการ กลุ่มพาณิชย์ บริษัท ห้างสรรพสินค้าโรบินสัน จำกัด (มหาชน) | 43 |
| 6 | ผลการวิเคราะห์ความแตกต่างของอัตราส่วนเฉลี่ยการเงินระหว่างช่วง กิจการตกต่ำ และช่วงฟื้นฟูกิจการ กลุ่มพาณิชย์ บริษัท พรีเมียร์ เอ็นเตอร์ไพร์ส จำกัด (มหาชน) | 44 |
| 7 | ผลการวิเคราะห์ความแตกต่างของอัตราส่วนเฉลี่ยการเงินระหว่างช่วง กิจการตกต่ำ และช่วงฟื้นฟูกิจการ กลุ่มสื่อสาร บริษัท ไทยเทเลโฟนแอนด์เทเลคอมมิวนิเคชั่น จำกัด (มหาชน) | 45 |
| 8 | ผลการวิเคราะห์ความแตกต่างของอัตราส่วนเฉลี่ยการเงินระหว่างช่วง กิจการตกต่ำ และช่วงฟื้นฟูกิจการ กลุ่มเครื่องใช้ไฟฟ้า บริษัท อัลฟาเทคโนโลยีทรอนิกส์ จำกัด (มหาชน) | 46 |
| 9 | ผลการวิเคราะห์ความแตกต่างของอัตราส่วนเฉลี่ยการเงินระหว่างช่วง กิจการตกต่ำ และช่วงฟื้นฟูกิจการ กลุ่มเครื่องใช้ไฟฟ้า บริษัท สหวิริยา ไอเอ จำกัด จำกัด (มหาชน) | 47 |

- | | | |
|----|--|----|
| 10 | ผลการวิเคราะห์ความแตกต่างของอัตราส่วนเฉลี่ยการเงินระหว่างช่วง กิจการตกต่ำ และช่วงฟื้นฟูกิจการ กลุ่มของใช้ในครัวเรือน บริษัท ศรีไทยซูเปอร์แวร์ จำกัด (มหาชน) | 48 |
| 11 | ผลการวิเคราะห์ความแตกต่างของอัตราส่วนเฉลี่ยการเงินระหว่างช่วง กิจการตกต่ำ และช่วงฟื้นฟูกิจการ กลุ่มของใช้ในครัวเรือน บริษัท สยามสตีล อินเตอร์เนชั่นแนล จำกัด (มหาชน) | 49 |
| 12 | ผลการวิเคราะห์ความแตกต่างของอัตราส่วนเฉลี่ยการเงินระหว่างช่วง กิจการตกต่ำ และช่วงฟื้นฟูกิจการ กลุ่มเครื่องมือและเครื่องจักร บริษัท ไทยเอนจินแมนูแฟคเจอร์ จำกัด (มหาชน) | 53 |
| 13 | ผลการวิเคราะห์ความแตกต่างของอัตราส่วนเฉลี่ยการเงินระหว่างช่วง กิจการตกต่ำ และช่วงฟื้นฟูกิจการ กลุ่มการพิมพ์และสิ่งพิมพ์ บริษัท แมนเนเจอร์ มีเดีย กรุ๊ป จำกัด (มหาชน) | 54 |
| 14 | ผลการวิเคราะห์ความแตกต่างของอัตราส่วนเฉลี่ยการเงินระหว่างช่วง กิจการตกต่ำ และช่วงฟื้นฟูกิจการ กลุ่มการพิมพ์และสิ่งพิมพ์ บริษัท โรงพิมพ์ตะวันออก จำกัด (มหาชน) | 55 |
| 15 | ผลการวิเคราะห์ความแตกต่างของอัตราส่วนเฉลี่ยการเงินระหว่างช่วง กิจการตกต่ำ และช่วงฟื้นฟูกิจการ กลุ่มพัฒนาอสังหาริมทรัพย์ บริษัท ซีโน-ไทย เอ็นจิเนียริง แอนด์คอนสตรัคชัน จำกัด (มหาชน) | 56 |
| 16 | ผลการวิเคราะห์ความแตกต่างของอัตราส่วนเฉลี่ยการเงินระหว่างช่วง กิจการตกต่ำ และช่วงฟื้นฟูกิจการ กลุ่มพัฒนาอสังหาริมทรัพย์ บริษัท พีเออี (ประเทศไทย) จำกัด (มหาชน) | 57 |
| 17 | ผลการวิเคราะห์ความแตกต่างของอัตราส่วนเฉลี่ยการเงินระหว่างช่วง กิจการตกต่ำ และช่วงฟื้นฟูกิจการ กลุ่มพัฒนาอสังหาริมทรัพย์ บริษัท เนาวรัตน์พัฒนาการ จำกัด (มหาชน) | 58 |
| 18 | ผลการวิเคราะห์ความแตกต่างของอัตราส่วนเฉลี่ยการเงินระหว่างช่วง กิจการตกต่ำ และช่วงฟื้นฟูกิจการ กลุ่มพัฒนาอสังหาริมทรัพย์ บริษัท แนนเซอร์ล พาร์ค จำกัด (มหาชน) | 59 |
| 19 | ผลการวิเคราะห์ความแตกต่างของอัตราส่วนเฉลี่ยการเงินระหว่างช่วง | 60 |

เอกสารนี้เป็น กิจการตกต่ำ และช่วงฟื้นฟูกิจการ กลุ่มพัฒนาอสังหาริมทรัพย์ ญาติให้นำไปใช้ประโยชน์ด้านการค้า
ไม่ว่ากรณีใดๆทั้งสิ้น อีกทั้งห้ามมิให้ตัดแปลงเนื้อหา และต้องอ้างอิงถึงเจ้าของเอกสารทุกครั้งที่มีการนำไปใช้

| | | |
|----|---|----|
| | บริษัท ศรีวราเรียล เอสเตท กรุ๊ป จำกัด (มหาชน) | |
| 20 | ผลการวิเคราะห์ความแตกต่างของอัตราส่วนเฉลี่ยการเงินระหว่างช่วง กิจการตกต่ำ และช่วงฟื้นฟูกิจการ กลุ่มพัฒนาอสังหาริมทรัพย์ บริษัท สยามชินเท็ค คอนสตรัคชั่น จำกัด (มหาชน) | 61 |
| 21 | ผลการวิเคราะห์ความแตกต่างของอัตราส่วนเฉลี่ยการเงินระหว่างช่วง กิจการตกต่ำ และช่วงฟื้นฟูกิจการ กลุ่มสิ่งทอเครื่องนุ่งห่ม บริษัท ไทยแมลลอน โปลีเอสเตอร์ จำกัด (มหาชน) | 62 |

ตารางผนวกที่

| | | |
|----|--|-----|
| 1 | อัตราส่วนทางการเงินของบริษัท ไทยผลิตภัณฑ์ยิบซัม จำกัด (มหาชน) | 85 |
| 2 | อัตราส่วนทางการเงินของบริษัท ไทย-เยอรมัน โปรดักส์ จำกัด (มหาชน) | 86 |
| 3 | อัตราส่วนทางการเงินของบริษัท ไทยโมเดิร์น พลาสติค อินดัสทรี จำกัด (มหาชน) | 87 |
| 4 | อัตราส่วนทางการเงินของบริษัท อุตสาหกรรมปิโตรเคมีกัลไทย จำกัด (มหาชน) | 88 |
| 5 | อัตราส่วนทางการเงินของบริษัท ห้างสรรพสินค้าโรบินสัน จำกัด (มหาชน) | 89 |
| 6 | อัตราส่วนทางการเงินของบริษัท พรีเมียร์ เอ็นเตอร์ไพซ์ จำกัด (มหาชน) | 90 |
| 7 | อัตราส่วนทางการเงินของบริษัท ไทยเทลโฟนแอนด์เทลคอมมิวนิเคชั่น จำกัด (มหาชน) | 91 |
| 8 | อัตราส่วนทางการเงินของบริษัท อัลฟาเทคอิเล็กทรอนิกส์ จำกัด (มหาชน) | 92 |
| 9 | อัตราส่วนทางการเงินของบริษัท สหวิริยา โอเอ จำกัด จำกัด (มหาชน) | 93 |
| 10 | อัตราส่วนทางการเงินของบริษัท ศรีไทยซูเปอร์แวร์ จำกัด (มหาชน) | 94 |
| 11 | อัตราส่วนทางการเงินของบริษัท สยามสตีล อินเตอร์เนชั่นแนล จำกัด (มหาชน) | 95 |
| 12 | อัตราส่วนทางการเงินของบริษัท ไทยเอนจินแมนูแฟคเจอร์ จำกัด (มหาชน) | 96 |
| 13 | อัตราส่วนทางการเงินของบริษัท แมนเนเจอร์ มีเดีย กรุ๊ป จำกัด (มหาชน) | 97 |
| 14 | อัตราส่วนทางการเงินของบริษัท โรงพิมพ์ตะวันออก จำกัด (มหาชน) | 98 |
| 15 | อัตราส่วนทางการเงินของบริษัท ชิโน-ไทย เอ็นจิเนียริง แอนด์คอนสตรัคชั่น จำกัด (มหาชน) | 99 |
| 16 | อัตราส่วนทางการเงินของบริษัท พีเออี (ประเทศไทย) จำกัด (มหาชน) | 100 |
| 17 | อัตราส่วนทางการเงินของบริษัท เนวาร์ตน์พัฒนาการ จำกัด (มหาชน) | 101 |

เอกสาร 18 ปี อัตราส่วนทางการเงินของบริษัท แนนเซอร์ลิ พาร์ค จำกัด (มหาชน) หน้าไปใช้ประโยชน์ 102 การค้า

ไม่ว่ากรณีใดๆ ทั้งสิ้น อีกทั้งห้ามมิให้ตัดแปลงเนื้อหา และต้องอ้างอิงถึงเจ้าของเอกสารทุกครั้งที่มีการนำไปใช้

| | หน้า |
|--|------|
| 19 อัตราส่วนทางการเงินของบริษัท ศรีวราเรียล เอสเตท กรุ๊ป จำกัด (มหาชน) | 103 |
| 20 อัตราส่วนทางการเงินของบริษัท สยามชินเทค คอนสตรัคชั่น จำกัด (มหาชน) | 104 |
| 21 อัตราส่วนทางการเงินของบริษัท ไทยแมล์อน โปลิเอสเตอร์ จำกัด (มหาชน) | 105 |



สารบัญภาพ

ภาพที่

หน้า

1 ขั้นตอนของการฟื้นฟูกิจการตามพระราชบัญญัติล้มละลาย

31



เอกสารนี้เป็นเอกสารที่สงวนไว้สำหรับการใช้งานเพื่อการศึกษาเท่านั้น ไม่อนุญาตให้นำไปใช้ประโยชน์ด้านการค้า
ไม่ว่ากรณีใดๆทั้งสิ้น อีกทั้งห้ามมิให้ดัดแปลงเนื้อหา และต้องอ้างอิงถึงเจ้าของเอกสารทุกครั้งที่มีการนำไปใช้

บทที่ 1

บทนำ

ความสำคัญและปัญหาของการศึกษา

เนื่องจากภาวะวิกฤติทางเศรษฐกิจที่ตกต่ำอย่างรุนแรงของประเทศไทยที่เกิดขึ้นในกลางปี พ.ศ. 2540 และได้ก่อให้เกิดการเปลี่ยนแปลงในระบบการเงินของประเทศไทยคือ การเปลี่ยนแปลงระบบอัตราแลกเปลี่ยนเป็นแบบลอยตัว ซึ่งทำให้อุรกิจต่าง ๆ ที่ดำเนินกิจการโดยทำการกู้ยืมเงินมาจากต่างประเทศต้องประสบปัญหานี้สินที่เพิ่มสูงขึ้นจากอัตราแลกเปลี่ยนแบบลอยตัว รวมไปถึงบริษัทที่จดทะเบียนอยู่ในตลาดหลักทรัพย์แห่งประเทศไทย ซึ่งล้วนเป็นบริษัทขนาดใหญ่ มีการใช้เงินลงทุนจำนวนมากในการดำเนินกิจการก็ประสบปัญหาจากอัตราแลกเปลี่ยนแบบลอยตัวเช่นเดียวกัน จากผลกระทบดังกล่าวทำให้หลาย ๆ บริษัทประสบปัญหาการขาดสภาพคล่องอย่างรุนแรงในการดำเนินงาน และลูกกลมจนกระทั่งกลายเป็นปัญหาในการพิจารณาว่าอุรกิจนั้นควรจะดำรงกิจการต่อไปหรือเลิกกิจการเนื่องจากประสบปัญหาภาวะการล้มละลาย ผลจากการที่อุรกิจต่าง ๆ เกิดปัญหาทางการเงินและการบริหารกิจการเป็นผลให้ศาลล้มละลายกลางได้ดำเนินการแก้ไขเพิ่มเติมพระราชบัญญัติล้มละลายเป็นฉบับที่ 5 (พ.ศ. 2542) เพื่อใช้ในการพิจารณาภาวะการดำเนินการของแต่ละอุรกิจ โดยเมื่อพิจารณาแล้วพบว่าอุรกิจสามารถดำรงกิจการต่อไปได้ก็ให้จัดทำแผนฟื้นฟูกิจการ และเมื่อได้รับอนุมัติแผนฟื้นฟูกิจการแล้วให้นำมาปฏิบัติ เพื่อให้อุรกิจสามารถดำเนินการได้อย่างมีประสิทธิภาพต่อไป ซึ่งผลของการปฏิบัติตามแผนฟื้นฟูกิจการของแต่ละกลุ่มอุรกิจย่อมมีความแตกต่างกันตามสภาพอุรกิจ และความรุนแรงของปัญหา

การศึกษาการวิเคราะห์อัตราส่วนทางการเงินนำมาใช้ในการวัดหาประสิทธิภาพการดำเนินงานของกลุ่มบริษัทจดทะเบียนในตลาดหลักทรัพย์แห่งประเทศไทยที่กำลังประสบปัญหาทางการเงิน ในช่วง 8 ไตรมาสแรกก่อนที่ศาลมีคำสั่งให้ฟื้นฟูกิจการ และช่วง 8 ไตรมาสภายใต้แผนฟื้นฟูกิจการ ซึ่งถ้าหากอัตราส่วนทางการเงินมีความแตกต่างกันอย่างมีนัยสำคัญแล้ว แสดงว่าอัตราส่วนทางการเงินเป็นเครื่องมือที่จะแสดงให้เห็นถึงประสิทธิภาพในการดำเนินงานของกิจการภายใต้ภาวะวิกฤติและภายใต้แผนฟื้นฟู และเพื่อแสวงหาแนวทางในการแก้ไข ปรับปรุง ปัญหาทางการเงินที่เกิดขึ้น ตลอดจนการป้องกันปัญหาทางการเงินที่อาจจะเกิดขึ้นในอนาคต

การศึกษาการดำเนินงานของบริษัทจดทะเบียนในตลาดหลักทรัพย์แห่งประเทศไทยที่อยู่ภายใต้แผนฟื้นฟูกิจการ สามารถจำแนกประเภทของบริษัทออกได้เป็น บริษัทที่ศาลมีคำสั่งให้ยกเลิกการฟื้นฟูกิจการ เนื่องจากการฟื้นฟูกิจการสำเร็จตามแผน บริษัทที่ยังคงอยู่ในแผนฟื้นฟูไม่ว่ากรณีใดๆ ทั้งสิ้น อีกทั้งห้ามมิให้ตัดแปลงเนื้อหา และต้องอ้างอิงถึงเจ้าของเอกสารทุกครั้งที่มีการนำไปใช้

กิจการ และบริษัทที่ศาลมีคำสั่งให้ยกเลิกการฟื้นฟูกิจการ เนื่องจากการฟื้นฟูไม่สำเร็จตามแผน ใน การศึกษาครั้งนี้จะทำการวิเคราะห์ถึงปัจจัยที่ส่งผลให้บริษัทจดทะเบียนในตลาดหลักทรัพย์แห่ง ประเทศไทยที่อยู่ภายใต้แผนฟื้นฟูกิจการบางบริษัทยังคงอยู่ในแผนฟื้นฟูกิจการเหมือนเดิม และ บางบริษัทศาลมีคำสั่งให้ยกเลิกการฟื้นฟูกิจการ เนื่องจากการฟื้นฟูกิจการไม่สำเร็จตามแผน ซึ่ง ปัจจัยดังกล่าวได้แก่ เจ้าหนี้ของกิจการ การพิจารณาของศาลล้มละลายกลาง และผลการดำเนินงานของกิจการ ในการวิเคราะห์ถึงปัจจัยดังกล่าวจะทำให้ทราบถึงปัญหาที่เกิดขึ้นและสิ่งที่กิจการ จะต้องดำเนินการแก้ไข เพื่อช่วยให้บริษัทสามารถฟื้นฟูกิจการได้สำเร็จตามแผนต่อไป

วัตถุประสงค์ของการศึกษา

ในการศึกษาครั้งนี้ ผู้ศึกษามีวัตถุประสงค์ของการศึกษา ดังนี้

1. เพื่อศึกษาถึงประสิทธิภาพการดำเนินงานของบริษัทจดทะเบียนในตลาดหลักทรัพย์แห่งประเทศไทยที่อยู่ภายใต้แผนฟื้นฟูกิจการ โดยการวิเคราะห์อัตราส่วนทางการเงิน
2. เพื่อวัดประสิทธิภาพการดำเนินงาน โดยการเปรียบเทียบความแตกต่างของอัตราส่วนเฉลี่ยทางการเงินที่สำคัญ ระหว่างช่วงก่อนที่ศาลมีคำสั่งให้ฟื้นฟูกิจการ และช่วงที่อยู่ภายใต้แผนฟื้นฟูกิจการ
3. เพื่อศึกษาถึงปัญหาในการดำเนินกิจการของบริษัทจดทะเบียนในตลาดหลักทรัพย์แห่งประเทศไทยที่อยู่ภายใต้แผนฟื้นฟูกิจการ
4. เพื่อศึกษาถึงควมมีประสิทธิภาพของการดำเนินงานตามแผนฟื้นฟูกิจการหลังจากได้รับการฟื้นฟูกิจการของบริษัทจดทะเบียนในตลาดหลักทรัพย์แห่งประเทศไทย
5. เพื่อศึกษาถึงปัจจัยที่ส่งผลให้บริษัทจดทะเบียนในตลาดหลักทรัพย์แห่งประเทศไทยที่อยู่ภายใต้แผนฟื้นฟูกิจการยังคงสภาพอยู่ภายใต้แผนฟื้นฟูกิจการเช่นเดิม
6. เพื่อศึกษาถึงกระบวนการฟื้นฟูกิจการลูกหนี้ตามพระราชบัญญัติล้มละลาย (ฉบับที่ 5) พ.ศ. 2542

ประโยชน์ที่คาดว่าจะได้รับ

จากการศึกษาในครั้งนี้ ผู้ศึกษาคาดว่าผลการศึกษาจะก่อให้เกิดประโยชน์ ดังนี้

1. ทราบถึงวิธีการใช้ข้อมูลทางการเงินในการนำมาวิเคราะห์เป็นอัตราส่วนเพื่อใช้ในการวัดประสิทธิภาพการดำเนินงาน
- เอกสารนี้เป็นเอกสารที่จัดทำขึ้นสำหรับการใช้งานเพื่อการศึกษาเท่านั้น ไม่อนุญาตให้นำไปใช้ประโยชน์ด้านการค้า ไม่ว่าจะกรณีใดๆ ทั้งสิ้น อีกทั้งห้ามมิให้ตัดแปลงเนื้อหา และต้องอ้างอิงถึงเจ้าของเอกสารทุกครั้งที่มีการนำไปใช้

2. ทราบถึงความมีนัยสำคัญของการเปรียบเทียบความแตกต่างของช่วงข้อมูลอัตราส่วนทางการเงิน ระหว่างช่วงก่อนที่ศาลมีคำสั่งให้ฟื้นฟูกิจการ และช่วงที่อยู่ภายใต้แผนฟื้นฟูกิจการ
3. นำผลของการวิเคราะห์ข้อมูลทางการเงิน และผลของการศึกษาปัญหาของบริษัทที่อยู่ภายใต้แผนฟื้นฟูกิจการมาเป็นข้อมูลประกอบความรู้ความเข้าใจในการเรียนรู้การดำเนินงานของธุรกิจในปัจจุบันให้มีประสิทธิภาพ
4. ทราบถึงปัจจัยที่ส่งผลกระทบต่อบริษัทจดทะเบียนในตลาดหลักทรัพย์แห่งประเทศไทยที่อยู่ภายใต้แผนฟื้นฟูกิจการให้ยังคงอยู่ภายใต้แผนฟื้นฟูกิจการเช่นเดิม
5. ทราบถึงกระบวนการฟื้นฟูกิจการของลูกหนี้ตามพระราชบัญญัติล้มละลาย (ฉบับที่ 5) พ.ศ. 2542

ขอบเขตของการศึกษา

การศึกษามีขอบเขตการศึกษาดังนี้

1. ศึกษาบริษัทจดทะเบียนในตลาดหลักทรัพย์แห่งประเทศไทยที่ศาลล้มละลายกลางมีคำสั่งให้ฟื้นฟูกิจการ ตั้งแต่เดือน มิถุนายน พ.ศ. 2539 ถึงเดือน มีนาคม พ.ศ. 2545 โดยศึกษาเฉพาะบริษัทที่สามารถหาข้อมูลอัตราส่วนทางการเงินจาก CD-Rom ของตลาดหลักทรัพย์แห่งประเทศไทยได้ ซึ่งมีจำนวน 21 บริษัท โดยสามารถแบ่งออกได้เป็น 10 อุตสาหกรรม
2. ข้อมูลอัตราส่วนทางการเงินซึ่งเกี่ยวข้องกับประสิทธิภาพในการดำเนินงานของกิจการมี 4 ประเภทใหญ่ ๆ รวม 13 อัตราส่วน ดังนี้
 - 2.1 อัตราส่วนวัดสภาพคล่องภายในกิจการ
 - 2.1.1 อัตราส่วนเงินทุนหมุนเวียน
 - 2.1.2 อัตราส่วนเงินทุนหมุนเวียนเร็ว
 - 2.2 อัตราส่วนวัดประสิทธิภาพในการใช้สินทรัพย์ จำนวน 5 อัตราส่วน
 - 2.2.1 อัตราการหมุนเวียนของลูกหนี้
 - 2.2.2 ระยะเวลาการเก็บหนี้ถั่วเฉลี่ย
 - 2.2.3 อัตราการหมุนเวียนของสินทรัพย์ถาวร
 - 2.2.4 อัตราการหมุนเวียนของสินค้าคงคลัง
 - 2.2.5 อัตราการหมุนเวียนของสินทรัพย์รวม
 - 2.3 อัตราส่วนวัดความสามารถในการทำกำไร จำนวน 4 อัตราส่วน

เอกสารนี้เป็นเอกสารที่ 2.3.1 อัตราผลตอบแทนจากกำไรขั้นต้น ทำขึ้นที่นั่น ไม่อนุญาตให้นำไปใช้ประโยชน์ด้านการค้า ไม่ว่ากรณีใดๆทั้งสิ้น อีกทั้งห้ามมิให้ดัดแปลงเนื้อหา และต้องอ้างอิงถึงเจ้าของเอกสารทุกครั้งที่มีการนำไปใช้

2.3.2 อัตราส่วนผลตอบแทนจากกำไรสุทธิ

2.3.3 อัตราผลตอบแทนจากสินทรัพย์รวม

2.3.4 อัตราผลตอบแทนจากส่วนของผู้ถือหุ้น

2.4 อัตราส่วนวัดการบริหารหนี้สิน จำนวน 2 อัตราส่วน

2.4.1 อัตราส่วนหนี้สินต่อส่วนของผู้ถือหุ้น

2.4.2 อัตราส่วนความสามารถจ่ายดอกเบี้ย

ซึ่งข้อมูลที่ใช้เริ่มตั้งแต่ไตรมาสที่ 2 ปี พ.ศ. 2539 ถึงไตรมาสที่ 1 ปี พ.ศ. 2545 โดยแบ่งออกเป็น 2 ช่วง ดังนี้

1. ช่วงกิจการตกต่ำ คือ ช่วงระยะเวลา 2 ปี ก่อนที่ศาลมีคำสั่งให้ฟื้นฟูกิจการ (ตั้งแต่ไตรมาสที่ 1 ถึงไตรมาสที่ 8)
2. ช่วงฟื้นฟูกิจการ คือ ช่วงระยะเวลา 2 ปี หลังจากที่ศาลมีคำสั่งให้ฟื้นฟูกิจการ (ตั้งแต่ไตรมาสที่ 9 ถึงไตรมาสที่ 16)
3. ศึกษาขั้นตอนของกระบวนการฟื้นฟูกิจการของลูกหนี้ตามพระราชบัญญัติล้มละลาย (ฉบับที่ 5) พ.ศ. 2542

นิยามศัพท์

ช่วงกิจการตกต่ำ หมายถึง ช่วงระยะเวลา 2 ปี หรือ 8 ไตรมาส ก่อนที่ศาลมีคำสั่งให้ฟื้นฟูกิจการ (ตั้งแต่ไตรมาสที่ 1 ถึง ไตรมาสที่ 8)

ช่วงฟื้นฟูกิจการ หมายถึง ช่วงระยะเวลา 2 ปี หรือ 8 ไตรมาส ภายหลังจากที่ศาลมีคำสั่งให้ฟื้นฟูกิจการ (ตั้งแต่ไตรมาสที่ 9 ถึงไตรมาสที่ 16)

การตรวจเอกสาร

กรด (2542) ได้ทำการศึกษา กระบวนพิจารณาเกี่ยวกับการฟื้นฟูกิจการและการแสดงฐานะการเงิน โดยมีวัตถุประสงค์ในการศึกษาเพื่อพิจารณากระบวนการเกี่ยวกับการฟื้นฟูกิจการตามพระราชบัญญัติล้มละลาย (ฉบับที่ 4) พ.ศ. 2541 และเพื่อศึกษาวิธีการแสดงฐานะการเงินของกิจการที่ประสบปัญหาทางการเงินต่อศาล โดยศึกษาเฉพาะกิจการของลูกหนี้ที่ศาลมีคำสั่งให้ฟื้นฟูกิจการตามพระราชบัญญัติล้มละลาย (ฉบับที่ 4) พ.ศ. 2541 ที่ศาลได้มีคำสั่งให้ฟื้นฟูกิจการในปี พ.ศ. 2541 และเป็นบริษัทที่จดทะเบียนกับตลาดหลักทรัพย์แห่งประเทศไทย รวม 3 บริษัท คือ

ไม่ว่ากรณีใดๆ ทั้งสิ้น อีกทั้งห้ามมิให้ตัดแปลงเนื้อหา และต้องอ้างอิงถึงเจ้าของเอกสารทุกครั้งที่มีการนำไปใช้

1. บริษัท อัลฟาเทค อิเล็กทรอนิกส์ จำกัด (มหาชน)
2. บริษัท ไทยโมเดิร์นพลาสติก อินดัสทรี จำกัด (มหาชน)
3. บริษัท แมนเนเจอร์ ทีเดีย กรุ๊ป จำกัด (มหาชน)

กระบวนการพิจารณาเกี่ยวกับการฟื้นฟูกิจการของลูกหนี้แบ่งออกเป็นกระบวนการพิจารณาเกี่ยวกับการฟื้นฟูกิจการของลูกหนี้ก่อนที่ศาลจะมีคำสั่งให้ฟื้นฟูกิจการ และกระบวนการพิจารณาเกี่ยวกับการฟื้นฟูกิจการของลูกหนี้ภายหลังที่ศาลสั่งให้มีการฟื้นฟูกิจการ เมื่อลูกหนี้เข้าเงื่อนไขของการฟื้นฟูกิจการครบทุกองค์ประกอบผู้ร้องขอจะยื่นคำร้องขอต่อศาล เมื่อศาลพิจารณาเข้าเงื่อนไขของการฟื้นฟูกิจการศาลจะมีคำสั่งให้ฟื้นฟูกิจการได้ เมื่อศาลได้มีคำสั่งให้ลูกหนี้ฟื้นฟูกิจการแล้วก็จะมีการตั้งผู้ทำการแทนแล้วทำแผนฟื้นฟูกิจการเสนอต่อเจ้าพนักงานพิทักษ์ทรัพย์ ซึ่งเจ้าพนักงานพิทักษ์ทรัพย์จะจัดประชุมเจ้าหนี้เพื่อพิจารณาแผน หากว่าในที่ประชุมมีมติไม่รับแผนศาลจะนำแผนมาพิจารณาและลงความเห็นว่ายอมรับกับแผนหรือไม่ หากศาลไม่เห็นชอบกับแผนศาลจะพิจารณาว่าเห็นให้ลูกหนี้สมควรล้มละลายหรือไม่ แต่ถ้าศาลเห็นชอบกับแผนก็จะมีคำสั่งให้ผู้บริหารแผนปฏิบัติตามแผนจนกว่าจะครบกำหนด จากนั้นศาลก็จะพิจารณาว่าการดำเนินการนั้นประสบผลสำเร็จหรือไม่ ถ้าสำเร็จศาลก็จะมีคำสั่งยกเลิกการฟื้นฟูกิจการ แต่ถ้าหากไม่สำเร็จศาลก็จะพิจารณาว่าสมควรให้ล้มละลายหรือไม่ ถ้าศาลเห็นสมควรล้มละลายศาลจะมีคำสั่งพิทักษ์ทรัพย์เด็ดขาด แต่ถ้าไม่เห็นสมควรล้มละลายจะมีคำสั่งยกเลิกการฟื้นฟูกิจการ บริษัทที่เป็นกรณีตัวอย่างข้างบดูลในการแสดงฐานะการเงินต่อศาลในการพิจารณาการมีหนี้สินล้มละลายของลูกหนี้

จิราภรณ์ (2543) ได้ทำการศึกษา อัตราส่วนเฉลี่ยทางการเงินและผลกระทบจากภาวะเศรษฐกิจที่มีต่ออุตสาหกรรมเครื่องใช้ไฟฟ้าและคอมพิวเตอร์ ชื่นชวนอิเล็กทรอนิกส์ พลังงาน และสื่อสาร ทำการศึกษาเนื่องจากเห็นว่าภาวะวิกฤตอัตราส่วนทางการเงินเป็นเครื่องมือหนึ่งสำหรับการวิเคราะห์กิจการว่ามีฐานะการเงินเป็นเช่นใด และเป็นตัวชี้วัดว่าการดำเนินงานจะถูกผลกระทบจากภาวะเศรษฐกิจ การศึกษาใช้ข้อมูลจากงบการเงินระหว่าง ปี พ.ศ. 2536 – ปี พ.ศ. 2541 ในด้านอุตสาหกรรมเครื่องใช้ไฟฟ้าและคอมพิวเตอร์ อุตสาหกรรมชิ้นส่วนอิเล็กทรอนิกส์ อุตสาหกรรมพลังงาน และอุตสาหกรรมสื่อสาร ซึ่งเป็นบริษัทจดทะเบียนในตลาดหลักทรัพย์ในประเทศไทย โดยใช้เครื่องมือทางสถิติคำนวณค่าเฉลี่ย ทดสอบความแตกต่างอย่างมีนัยสำคัญ และสมการถดถอยในการศึกษาผลกระทบจากภาวะเศรษฐกิจที่มีต่ออัตราส่วนเฉลี่ยทางการเงินโดยพิจารณาดัชนีชี้วัดเศรษฐกิจที่สำคัญ ผลการศึกษาพบว่า อัตราส่วนเฉลี่ยทางการเงินของทั้ง 4 อุตสาหกรรมมีแนวโน้มไปในทิศทางเดียวกัน เนื่องจากผลกระทบจากภาวะเศรษฐกิจที่ได้รับ แต่จะมากหรือน้อยนั้นจะขึ้นอยู่กับลักษณะการประกอบธุรกิจของแต่ละอุตสาหกรรมด้วย โดยจะพบว่าอัตราส่วนเฉลี่ยในกลุ่ม

เอกสารนี้เป็นของทรัพย์สินทางปัญญาของสถาบันวิจัยและพัฒนาพื้นที่สูง ซึ่งได้รับการคุ้มครองตามกฎหมายว่าด้วยสิทธิบัตรและลิขสิทธิ์ การนำเอกสารนี้ไปใช้โดยไม่ขออนุญาตจากสถาบันวิจัยและพัฒนาพื้นที่สูงถือว่าผิดกฎหมายและไม่รับผิดชอบต่อผลใดๆ ที่เกิดขึ้น

อุตสาหกรรมสื่อสารจะมีความแตกต่างอย่างมีนัยสำคัญมาก แสดงว่าภาวะเศรษฐกิจมีผลต่อการดำเนินงานของอุตสาหกรรมนี้ อุตสาหกรรมชิ้นส่วนอิเล็กทรอนิกส์จะมีความแตกต่างกันอย่างมีนัยสำคัญมากในกลุ่มของอัตราส่วนด้านประสิทธิภาพ ในการดำเนินงานของส่วนอุตสาหกรรมพลังงานแทบจะไม่มี ความแตกต่างอย่างมีนัยสำคัญเลย และสุดท้ายคือการศึกษาผลกระทบจากภาวะเศรษฐกิจที่มีต่ออัตราส่วนเฉลี่ยทางการเงิน โดยศึกษาดัชนีชี้วัดภาวะเศรษฐกิจที่สำคัญ 6 ตัว ได้แก่ จำนวนประชากร การส่งออก อัตราแลกเปลี่ยน อัตราความเจริญเติบโตทางเศรษฐกิจ อัตราดอกเบี้ย และอัตราเงินเฟ้อ พบว่าอัตราความเจริญเติบโตทางเศรษฐกิจ อัตราดอกเบี้ยและอัตราเงินเฟ้อ มีผลกระทบต่ออัตราส่วนเฉลี่ยทางการเงิน

บุญชู (2543) ได้ทำการศึกษา อัตราส่วนเฉลี่ยทางการเงินและผลกระทบจากภาวะเศรษฐกิจที่มีต่ออุตสาหกรรมการเกษตร อุตสาหกรรมอาหารและเครื่องดื่ม และอุตสาหกรรมสิ่งทอ เครื่องนุ่งห่ม และรองเท้า โดยมีวัตถุประสงค์เพื่อคำนวณหาอัตราส่วนเฉลี่ยทางการเงิน เพื่อเปรียบเทียบความแตกต่างของอัตราส่วนเฉลี่ยทางการเงินระหว่างช่วงเศรษฐกิจรุ่งเรือง และช่วงเศรษฐกิจตกต่ำ และเพื่อศึกษาความสัมพันธ์ของดัชนีชี้วัดภาวะเศรษฐกิจกับอัตราส่วนเฉลี่ยทางการเงินของอุตสาหกรรมธุรกิจการเกษตร อุตสาหกรรมอาหารและเครื่องดื่ม อุตสาหกรรมสิ่งทอ เครื่องนุ่งห่ม และรองเท้า ศึกษาโดยการเก็บรวบรวมข้อมูลทุติยภูมิจากไอซีเอ็ม ซีดี รายงานประจำปี เฉพาะบริษัทที่จดทะเบียนในตลาดหลักทรัพย์แห่งประเทศไทย ในช่วงปี พ.ศ. 2536 - ปี พ.ศ. 2541 ผลการศึกษาพบว่า อัตราส่วนเฉลี่ยทางการเงินของทั้งสามอุตสาหกรรมลดลงอย่างชัดเจน ในปี พ.ศ. 2540 ยกเว้นด้านการก่อก่อนมีเพิ่มขึ้น และอัตราส่วนเฉลี่ยทางการเงินของอุตสาหกรรมธุรกิจการเกษตร และอุตสาหกรรมอาหารและเครื่องดื่มไม่แสดงความแตกต่างกันอย่างมีนัยสำคัญระหว่างช่วงภาวะเศรษฐกิจรุ่งเรืองและตกต่ำ โดยคาดว่าเกิดจากข้อจำกัดในการคำนวณอัตราส่วนเฉลี่ยทางการเงินที่ไม่นำค่าสูงสุด และค่าต่ำสุดของบางบริษัทมารวม ส่วนอุตสาหกรรมสิ่งทอ เครื่องนุ่งห่ม และรองเท้านั้น มีเพียงอัตราส่วนสินทรัพย์หมุนเวียนต่อสินทรัพย์รวมชนิดเดียวที่สะท้อนผลของความแตกต่างช่วงเศรษฐกิจรุ่งเรืองและตกต่ำ สำหรับการศึกษาค้นคว้าความสัมพันธ์ของดัชนีชี้วัดภาวะเศรษฐกิจกับอัตราส่วนเฉลี่ยทางการเงิน โดยศึกษาดัชนีชี้วัดภาวะเศรษฐกิจที่สำคัญ 6 ตัว ได้แก่ จำนวนประชากร ผลิตภัณฑ์มวลรวมภายในประเทศ การส่งออก อัตราแลกเปลี่ยน อัตราความเจริญเติบโตทางเศรษฐกิจ อัตราเงินเฟ้อ และอัตราดอกเบี้ย พบว่าอัตราความเจริญเติบโตทางเศรษฐกิจ อัตราเงินเฟ้อ และอัตราดอกเบี้ย มีความสัมพันธ์กับอัตราส่วนทางการเงิน

โสภณ (2543) ได้ทำการศึกษา อัตราส่วนเฉลี่ยทางการเงิน และการศึกษาผลกระทบจากภาวะเศรษฐกิจที่มีต่ออุตสาหกรรมวัสดุอุปกรณ์และเครื่องตกแต่ง อุตสาหกรรมของใช้ในครัวเรือน และอุตสาหกรรมพัฒนาอสังหาริมทรัพย์ โดยมีวัตถุประสงค์เพื่อคำนวณอัตราส่วนเฉลี่ยทางการเงิน ไม่ว่าจะกรณีใดทั้งสิ้น อีกทั้งห้ามมิให้ตัดแปลงเนื้อหา และต้องอ้างอิงถึงเจ้าของเอกสารทุกครั้งที่มีการนำไปใช้

เงินเปรียบเทียบความแตกต่างของอัตราส่วนเฉลี่ยระหว่างช่วงภาวะเศรษฐกิจที่ต่างกัน และศึกษาผลกระทบจากภาวะเศรษฐกิจที่มีต่ออัตราส่วนเฉลี่ยทางการเงิน ในการศึกษาครั้งนี้ใช้ข้อมูลจากงบการเงินในปี พ.ศ. 2536 – ปี พ.ศ. 2541 ของอุตสาหกรรมวัสดุก่อสร้างและเครื่องตกแต่ง อุตสาหกรรมของใช้ในครัวเรือน และอุตสาหกรรมพัฒนาอสังหาริมทรัพย์ ซึ่งเป็นบริษัทจดทะเบียนในตลาดหลักทรัพย์แห่งประเทศไทย โดยศึกษาอัตราส่วนทางการเงินที่สำคัญ 5 ประเภท จำนวน 15 อัตราส่วน สถิติที่ใช้ในการศึกษาประกอบด้วยค่าเฉลี่ยเลขคณิต ส่วนเบี่ยงเบนมาตรฐาน t-test และการวิเคราะห์การถดถอย ผลการการศึกษาพบว่า ทั้ง 3 อุตสาหกรรมมีอัตราส่วนกระแสเงินสด อัตราส่วนสภาพคล่อง อัตราส่วนประสิทธิภาพการใช้ทรัพยากร อัตราส่วนประสิทธิภาพการทำกำไรและอัตราส่วนความสามารถในการก่อหนี้อยู่ในระดับต่ำ และอัตราส่วนในช่วงเศรษฐกิจรุ่งเรืองและช่วงเศรษฐกิจตกต่ำมีความแตกต่างกันอย่างมีนัยสำคัญที่ระดับ 0.05 จำนวน 6 อัตราส่วนประกอบด้วยอัตราส่วนสินทรัพย์หมุนเวียนต่อสินทรัพย์รวม ขายสุทธิต่อสินทรัพย์รวม กำไรจากการดำเนินงานต่อสินทรัพย์รวม กำไรจากการดำเนินงานต่อขายสุทธิ ส่วนของผู้ถือหุ้นต่อแหล่งเงินทุนระยะยาว และมูลค่าตลาดหุ้นสามัญต่อหนี้สินรวม อัตราความเจริญเติบโตทางเศรษฐกิจ อัตราดอกเบี้ยและอัตราเงินเฟ้อ มีผลกระทบต่ออัตราส่วนเฉลี่ยทางการเงินอย่างมีนัยสำคัญ

ยอดชาย (2544) ได้ทำการศึกษา การฟื้นฟูกิจการ กรณีศึกษา บริษัทไทยผลิตภัณฑ์ขิม จำกัด (มหาชน) โดยมีวัตถุประสงค์ในการศึกษาเพื่อศึกษาถึงขั้นตอนการฟื้นฟูกิจการของลูกหนี้ ภายใต้พระราชบัญญัติล้มละลายของไทยเปรียบเทียบผลการดำเนินงานทางการเงินของทีจีพีในช่วงก่อนวิกฤติเศรษฐกิจในปี พ.ศ. 2538 – ปี พ.ศ. 2539 และช่วงการหยุดชำระหนี้จนกิจการเข้าสู่กระบวนการฟื้นฟูกิจการในปี พ.ศ. 2540 – ปี พ.ศ. 2541 และช่วงเวลาในกระบวนการฟื้นฟูกิจการในปี พ.ศ. 2542 และศึกษาผลสำเร็จของการฟื้นฟูกิจการในการช่วยปรับปรุงและเอื้อประโยชน์ทางการเงินแก่ทีจีพี การศึกษาประกอบไปด้วยการวิเคราะห์เชิงพรรณนาเกี่ยวกับแผนฟื้นฟูกิจการที่ทีจีพีนำมาใช้จนประสบผลสำเร็จและการวิเคราะห์เชิงปริมาณโดยใช้อัตราส่วนการเงินและการวิเคราะห์งบการเงิน โดยทำการเก็บรวบรวมข้อมูลทางการเงินจากซีดี-รอมของตลาดหลักทรัพย์แห่งประเทศไทย ผลการศึกษาสรุปได้ว่า ผลจากการวิเคราะห์ทางการเงินพบว่า ในช่วงก่อนเกิดวิกฤติเศรษฐกิจ ทีจีพีมีการขยายการลงทุนเป็นจำนวนมาก เริ่มมีปัญหาในเรื่องการควบคุมต้นทุนขายและค่าใช้จ่ายขายและบริหาร มีความเสี่ยงทางการเงินเพิ่มขึ้นจากการก่อหนี้ ในช่วงระหว่างที่ทีจีพีหยุดชำระหนี้พบว่าทีจีพีได้รับผลกระทบจากวิกฤติเศรษฐกิจ มีการลดลงของยอดขาย คุณภาพของลูกหนี้ที่เสื่อมถอยลง ภาวะค่าปรับทางการเงินที่เกิดจากการหยุดชำระหนี้ ทำให้เกิดปัญหาสภาพคล่อง ภาระทางการเงินที่เพิ่มสูงขึ้น การลดลงของความสามารถในการทำกำไรซึ่งนำไปสู่การฟื้นฟูกิจการ โดยในช่วงการฟื้นฟูกิจการพบว่า ขนาดสินทรัพย์ของทีจีพีมีการหดตัวลงอย่างมาก การฟื้นฟูกิจการไม่ว่ากรณีใดๆ ทั้งสิ้น อีกทั้งห้ามมิให้ตัดแปลงเนื้อหา และต้องอ้างอิงถึงเจ้าของเอกสารทุกครั้งที่มีการนำไปใช้

ทำให้เกิดการลดลงของภาระหนี้สิน อัตราส่วนหนี้สินต่อทุนลดลง ประสิทธิภาพในการบริหารลูกหนี้สินทรัพย์ถาวรและสินทรัพย์รวมดีขึ้น เมื่อเทียบกับช่วงวิกฤติเศรษฐกิจ มีสภาพคล่องเพิ่มขึ้นและสูงกว่าช่วงก่อนเกิดวิกฤติเศรษฐกิจ สามารถควบคุมต้นทุนขายได้ดีขึ้น นอกจากนี้การฟื้นฟูกิจการทำให้เกิดกำไรจากการปรับโครงสร้างหนี้จำนวนมากทำให้จีพีสามารถกลับมาทำกำไรได้อีกครั้ง

รังสิมา (2544) ได้ทำการศึกษาเรื่อง การวิเคราะห์การดำเนินงานของบริษัทที่อยู่ภายใต้แผนฟื้นฟูกิจการ : กรณีศึกษาบริษัทจดทะเบียนในตลาดหลักทรัพย์แห่งประเทศไทย ศึกษาโดยการเก็บรวบรวมข้อมูลทุติยภูมิ คือ อัตราส่วนทางการเงินจำนวน 13 อัตราส่วน ของบริษัทจดทะเบียนที่อยู่ภายใต้แผนฟื้นฟูกิจการตั้งแต่เดือนมิถุนายน พ.ศ. 2541 ถึงเดือน มิถุนายน พ.ศ. 2543 จากตลาดหลักทรัพย์แห่งประเทศไทย โดยแบ่งอัตราส่วนทางการเงินเหล่านี้ออกเป็น 2 ช่วง คือ ช่วงกิจการปกติ และช่วงกิจการตกต่ำ แล้วคำนวณหาค่าอัตราส่วนเฉลี่ยทางการเงิน และทำการเปรียบเทียบความแตกต่างของอัตราส่วนเฉลี่ยทางการเงินระหว่างช่วงกิจการทั้งสอง โดยจากการทดสอบค่าเฉลี่ย 2 กลุ่มที่เป็นอิสระต่อกัน ด้วยค่าสถิติ t-test ณ ระดับความเชื่อมั่น 95% ผลการศึกษาพบว่า บริษัทจดทะเบียนมีประสิทธิภาพการดำเนินงานลดลง เนื่องจากมีปัญหาหลัก 2 ประการ คือ ปัญหาสภาพคล่องภายในกิจการ โดยวัดจากอัตราส่วนเงินทุนหมุนเวียน และอัตราส่วนเงินทุนหมุนเวียนเร็ว และปัญหาการขาดประสิทธิภาพในการใช้สินทรัพย์ โดยวัดจากอัตราส่วนการหมุนของสินทรัพย์ถาวร และอัตราส่วนการหมุนของสินทรัพย์รวม

สัญชวัล (2544) ได้ทำการศึกษา อัตราส่วนเฉลี่ยทางการเงินของอุตสาหกรรมวัสดุทนไฟ และปัจจัยทางภาวะเศรษฐกิจที่มีผลกระทบต่ออุตสาหกรรมวัสดุทนไฟ โดยมีวัตถุประสงค์เพื่อศึกษาอัตราส่วนเฉลี่ยทางการเงินที่สำคัญของอุตสาหกรรมวัสดุทนไฟในประเทศไทย และศึกษาปัจจัยทางภาวะเศรษฐกิจที่มีผลกระทบต่ออัตราส่วนเฉลี่ยทางการเงิน ศึกษาโดยการเก็บรวบรวมข้อมูลทุติยภูมิของงบการเงินที่จัดส่งให้กับกรมทะเบียนการค้า กระทรวงพาณิชย์ ในช่วงเวลา 6 ปี ตั้งแต่ ปี พ.ศ. 2537 - ปี พ.ศ. 2542 โดยแบ่งออกเป็นช่วงเศรษฐกิจรุ่งเรืองและช่วงเศรษฐกิจตกต่ำของผู้ผลิตวัสดุทนไฟทุกรายในประเทศไทย รวมทั้งหมด 6 ราย และรวบรวมข้อมูลปัจจัยชี้ภาวะเศรษฐกิจจากธนาคารแห่งประเทศไทย ศึกษาโดยใช้การวิเคราะห์ข้อมูล โดยใช้ทฤษฎีทางการเงินและใช้เครื่องมือทางสถิติ ได้แก่ ค่าเฉลี่ยเลขคณิต และการวิเคราะห์สมการถดถอย โดยใช้โปรแกรม SPSS ผลการศึกษาพบว่า อุตสาหกรรมวัสดุทนไฟมีอัตราส่วนเฉลี่ยด้านสภาพคล่องและศักยภาพในการชำระหนี้ระยะสั้นค่อนข้างสูง อัตราส่วนเฉลี่ยความสามารถในการบริหารสินทรัพย์มีแนวโน้มดีขึ้นและยังอยู่ในระดับที่น่าพอใจ อัตราส่วนเฉลี่ยความสามารถในการบริหารหนี้สินยังมีความไม่แน่นอนโดยเฉพาะอัตราส่วนเฉลี่ยหนี้สินต่อส่วนของผู้ถือหุ้นติดลบในบางปี และอัตราส่วนเฉลี่ยการทำการกำไรยังคงมีประสิทธิภาพต่ำและมีแนวโน้มลดลง นอกจากนี้จากการศึกษาปัจจัยทางไม่ว่ากรณีใดๆ ทั้งสิ้น อีกทั้งห้ามมิให้ตัดแปลงเนื้อหา และต้องอ้างอิงถึงเจ้าของเอกสารทุกครั้งที่มีการนำไปใช้

ภาวะเศรษฐกิจที่มีผลกระทบต่ออัตราส่วนเฉลี่ยทางการเงินของอุตสาหกรรมวัสดุทนไฟ พบว่าการเปลี่ยนแปลงของจำนวนประชากรมีผลกระทบต่ออัตราส่วนการหมุนเวียนของสินค้างคงเหลือ การเปลี่ยนแปลงของอัตราแลกเปลี่ยนมีผลกระทบต่ออัตราส่วนสินทรัพย์หมุนเวียนต่อหนี้สินหมุนเวียนระยะเวลาเก็บหนี้ และอัตราส่วนหนี้สินรวมต่อสินทรัพย์รวม ส่วนการเปลี่ยนแปลงของอัตราดอกเบี้ยมีผลกระทบต่ออัตราส่วนการหมุนเวียนของสินค้างคงเหลือ และระยะเวลาเก็บหนี้

ธเนษฐ (2545) ได้ทำการศึกษา การฟื้นฟูกิจการ กรณีศึกษาของบริษัทอุตสาหกรรมปิโตรเคมีกัลไทย จำกัด (มหาชน) โดยมีวัตถุประสงค์เพื่อศึกษาถึงหลักการในการฟื้นฟูกิจการของลูกหนี้ภายใต้พระราชบัญญัติล้มละลายของประเทศไทย ทำการศึกษาถึงผลการดำเนินงานของบริษัท โดยแบ่งการศึกษาเป็น 4 ช่วงเวลา ซึ่งประกอบด้วย ช่วงก่อนเกิดวิกฤติทางการเงินในปี พ.ศ. 2538 - ปี พ.ศ. 2539 ช่วงที่เกิดวิกฤติทางการเงินในปี พ.ศ. 2540 ช่วงการเจรจาปรับปรุงโครงสร้างหนี้และทำแผนฟื้นฟูกิจการในปี พ.ศ. 2541 - ปี พ.ศ. 2543 และช่วงสุดท้ายดำเนินตามแผนฟื้นฟูปีแรกในปี พ.ศ. 2544 ศึกษาถึง ณ สิ้นเดือนกันยายน การศึกษาจะใช้การวิเคราะห์เชิงพรรณนาตามแผนฟื้นฟูกิจการของทีพีไอ และการวิเคราะห์เชิงปริมาณ โดยการใช้เครื่องมือทางการเงินคือ การวิเคราะห์งบการเงินเพื่อวิเคราะห์ฐานะการเงิน ผลการดำเนินงาน และกระแสเงินสด และการวิเคราะห์อัตราส่วนทางการเงิน ผลการศึกษาพบว่า ทีพีไอฟื้นฟูกิจการโดยการปรับโครงสร้างทางการเงินด้วยวิธีการแปลงหนี้ดอกเบี้ยค้างจ่ายให้กลายเป็นทุน รวมไปถึงการลดอัตราดอกเบี้ย การเลื่อนกำหนดชำระหนี้เงินต้นมาครบกำหนดวันที่ 31 ธันวาคม พ.ศ. 2547 และการขายสินทรัพย์ที่ไม่ใช่รายการหลักมาชำระหนี้ การฟื้นฟูกิจการทำให้โครงสร้างทางการเงินดีขึ้น โดยมีอัตราส่วนสภาพคล่องเพิ่มขึ้นในขณะเดียวกันทีพีไอเริ่มควบคุมค่าใช้จ่ายการดำเนินงานได้ดีขึ้น นอกจากนี้การฟื้นฟูกิจการทำให้ทีพีไอมีกำไรจากการปรับโครงสร้างหนี้ และกำไรจากการปรับปรุงดอกเบี้ยจ่ายผิตนัดส่งผลให้ทีพีไอกลับมามีกำไรอีกครั้ง 8,742 ล้านบาท ณ สิ้นงวดเดือนกันยายน พ.ศ. 2544

นิตยา (2545) ได้ทำการศึกษา แนวทางและผลของการปรับปรุงหนี้ด้วยการฟื้นฟูกิจการ กรณีศึกษาตัวอย่างบริษัทประกอบธุรกิจอาคารชุด โดยมีวัตถุประสงค์เพื่อศึกษาถึงวิธีการปรับปรุงโครงสร้างหนี้ในกระบวนการฟื้นฟูกิจการและผลของการฟื้นฟูกิจการ โดยใช้ข้อมูลสถิติจากแผนฟื้นฟูกิจการของบริษัท 10 บริษัท ซึ่งเป็นบริษัทประกอบธุรกิจอาคารชุดเป็นตัวอย่างสำหรับกรณีศึกษา ในการเปรียบเทียบผลในช่วงก่อนฟื้นฟูกิจการ 1 ปี และช่วงหลังฟื้นฟูกิจการ 5 ปี วิธีการปรับปรุงโครงสร้างหนี้ใช้ 4 วิธี คือ การขยายระยะเวลาการชำระหนี้ การลดอัตราดอกเบี้ย การลดเงินต้นและ / หรือดอกเบี้ย การให้ระยะเวลาการปลอดชำระหนี้ และการวัดผลของการฟื้นฟูกิจการจะใช้การวิเคราะห์งบการเงิน และการวิเคราะห์อัตราส่วนทางการเงินเป็นแนวทาง ผลของไม่ว่ากรณีใดทั้งสิ้น อีกทั้งห้ามมิให้ตัดแปลงเนื้อหา และต้องอ้างอิงถึงเจ้าของเอกสารทุกครั้งที่มีการนำไปใช้

การศึกษาพบว่า บริษัท เจ จำกัด ซึ่งประกอบธุรกิจอาคารชุดที่ได้รับการปรับปรุงโครงสร้างหนี้ในกระบวนการฟื้นฟูกิจการจะสามารถดำเนินธุรกิจต่อไปได้ ไม่ต้องถูกล้มละลาย และสามารถปรับปรุงโครงสร้างหนี้กับเจ้าหนี้ได้ ซึ่งเมื่อพิจารณาจากงบการเงินจะเห็นว่าบริษัทมีฐานะทางการเงิน ผลการดำเนินงาน สภาพคล่อง การบริหารสินทรัพย์ ความสามารถในการก่อหนี้ และความสามารถในการทำกำไร มีแนวโน้มดีขึ้นตามลำดับ โดยผลของการฟื้นฟูกิจการจะเห็นได้อย่างชัดเจนในระยะยาว และถ้าหากบริษัทสามารถปฏิบัติได้ตามแผนฟื้นฟูกิจการจะทำให้เจ้าหนี้ได้รับชำระหนี้ตามแผนอีกด้วย

สรายุทธ์ (2545) ได้ทำการศึกษา ประสิทธิภาพของอัตราส่วนทางการเงิน และข้อมูลเชิงคุณภาพจากงบการเงินของกิจการที่อยู่ภายใต้แผนฟื้นฟูการดำเนินงานในตลาดหลักทรัพย์แห่งประเทศไทย โดยมีวัตถุประสงค์เพื่อทำการศึกษาถึงประสิทธิภาพของอัตราส่วนทางการเงิน และข้อมูลเชิงคุณภาพของกิจการที่อยู่ระหว่างการฟื้นฟูการดำเนินงานในตลาดหลักทรัพย์แห่งประเทศไทย โดยนำอัตราส่วนทางการเงินและข้อมูลเชิงคุณภาพซึ่ง ได้แก่ รายงานของผู้สอบบัญชีและหมายเหตุประกอบงบการเงินของกิจการที่มีปัญหาทางการเงิน กับกิจการที่ดำเนินงานตามปกติมาวิเคราะห์เปรียบเทียบกัน โดยใช้ข้อมูลจากงบการเงินในรายงานประจำปี พ.ศ. 2543 ของกิจการ โดยขอบเขตการศึกษาจะครอบคลุมเฉพาะบริษัทจดทะเบียนในตลาดหลักทรัพย์แห่งประเทศไทย ในการวิเคราะห์อัตราส่วนทางการเงินใช้การวิเคราะห์ข้อมูลเชิงสถิติ ด้วยค่าสถิติ t-test ณ ระดับความเชื่อมั่น 95% ผลการศึกษาสรุปได้ว่า กรณีศึกษารวมทุกกลุ่มอุตสาหกรรม อัตราส่วนทางการเงินของทั้งสองกลุ่มกิจการที่มีความแตกต่างกันอย่างมีนัยสำคัญ ซึ่งประกอบด้วย อัตราส่วนสินทรัพย์หมุนเวียนต่อหนี้สินหมุนเวียน อัตราส่วนสินทรัพย์สภาพคล่องต่อหนี้สินหมุนเวียน อัตราส่วนกระแสเงินสดต่อหนี้สินหมุนเวียน อัตราส่วนหนี้สินต่อสินทรัพย์รวม อัตราส่วนกำไรสะสมต่อสินทรัพย์รวม และอัตราส่วนกำไรสุทธิต่อสินทรัพย์รวม กรณีแยกศึกษารายอุตสาหกรรม กลุ่มวัสดุ ก่อสร้างและตกแต่ง ได้แก่ อัตราส่วนสินทรัพย์หมุนเวียนต่อหนี้สินหมุนเวียน และอัตราส่วนหนี้สินรวมต่อสินทรัพย์รวม กลุ่มพาณิชย์ ได้แก่ อัตราส่วนสินทรัพย์หมุนเวียนต่อหนี้สินหมุนเวียน และอัตราส่วนกำไรสุทธิต่อสินทรัพย์รวม กลุ่มพัฒนาอสังหาริมทรัพย์ ได้แก่ อัตราส่วนกระแสเงินสดต่อหนี้สินหมุนเวียน อัตราส่วนหนี้สินรวมต่อสินทรัพย์รวม อัตราส่วนกำไรสะสมต่อสินทรัพย์รวม และอัตราส่วนกำไรสุทธิต่อสินทรัพย์รวม ส่วนในการวิเคราะห์เปรียบเทียบข้อมูลเชิงคุณภาพของทั้งสองกลุ่มกิจการ พบว่ามีความแตกต่างกันอย่างมีนัยสำคัญ สามารถสรุปได้ว่าทั้งอัตราส่วนทางการเงินและข้อมูลเชิงคุณภาพสามารถบ่งชี้ถึงการดำเนินงานของกิจการอย่างมีนัยสำคัญ

จิรายุ (2546) ได้ทำการศึกษา ผลการดำเนินงานของบริษัท ไทยเอนจิน เมนูแพ็คเจอร์ จำกัด (มหาชน) ภายใต้แผนฟื้นฟูกิจการ โดยมีวัตถุประสงค์เพื่อศึกษาขั้นตอนการฟื้นฟูกิจการว่าไม่ว่ากรณีใดๆทั้งสิ้น อีกทั้งห้ามมิให้ตัดแปลงเนื้อหา และต้องอ้างอิงถึงเจ้าของเอกสารทุกครั้งที่มีการนำไปใช้

บริษัทภายใต้พระราชบัญญัติล้มละลายปี พ.ศ. 2543 (ฉบับแก้ไขเพิ่มเติม ปี พ.ศ. 2542) และเพื่อศึกษาเปรียบเทียบผลการดำเนินงานก่อนและหลังศาลล้มละลายกลางอนุมัติแผนฟื้นฟูกิจการของบริษัท ในการศึกษาผลการดำเนินงานของบริษัทข้อมูลที่ใช้ประกอบด้วยแผนฟื้นฟูกิจการ ข้อมูลภายใน และงบการเงินของบริษัท ซึ่งการศึกษาจะแบ่งเป็นช่วงการดำเนินงานก่อนเข้าฟื้นฟูกิจการระหว่างปี พ.ศ. 2541 – ปี พ.ศ. 2542 และช่วงการดำเนินงานภายใต้แผนฟื้นฟูกิจการระหว่างปี พ.ศ. 2543 – ปี พ.ศ. 2544 โดยใช้ดัชนีวัดผลการดำเนินงานบนพื้นฐานของระบบวัดผลดุลยภาพ คือ องค์ประกอบด้านการเงินศึกษาโดยใช้อัตราส่วนทางการเงิน องค์ประกอบด้านลูกค้าศึกษาส่วนแบ่งทางการตลาดของบริษัท องค์ประกอบด้านกระบวนการภายในทำการศึกษาด้านทุนการผลิตระยะสั้นของบริษัท และองค์ประกอบด้านการเรียนรู้ใช้อัตราการลาภกิจ ลาป่วย และอัตราการลาออกของพนักงานเป็นแนวทางในการศึกษา ผลการศึกษาพบว่าผลการดำเนินงานภายใต้แผนฟื้นฟูกิจการไม่สามารถทำกำไรให้ผลการดำเนินงานโดยรวมของบริษัทดีขึ้น ดังนั้นการดำเนินการฟื้นฟูกิจการผู้ดำเนินการฟื้นฟูกิจการของบริษัทควรให้ความสำคัญต่อขวัญและกำลังใจของพนักงาน เพื่อก่อให้เกิดการทำงานอย่างเต็มความสามารถ รวมถึงการจัดทีมงานที่มีประสิทธิภาพมีความรู้ในธุรกิจที่เข้าไปดำเนินการฟื้นฟูกิจการ และผู้ดำเนินการฟื้นฟูกิจการควรประสานงานกับเจ้าหน้าที่ของบริษัทให้เจ้าหน้าที่พิจารณาขออนุญาตบางส่วนให้แก่บริษัท เพื่อให้การฟื้นฟูกิจการนั้นประสบความสำเร็จตามแผนที่ได้กำหนดไว้

วิธีการศึกษา

ประชากรและกลุ่มตัวอย่าง

ประชากรที่ทำการศึกษา คือ บริษัทจดทะเบียนในตลาดหลักทรัพย์แห่งประเทศไทยที่ศาลล้มละลายกลางมีคำสั่งให้ฟื้นฟูกิจการ ตั้งแต่เดือนมิถุนายน ปี พ.ศ. 2541 ถึง เดือนมิถุนายน 2543 ซึ่งมีประมาณ 34 บริษัท

กลุ่มตัวอย่างที่ทำการศึกษา คือ บริษัทจดทะเบียนดังกล่าวที่สามารถหาข้อมูลอัตราส่วนทางการเงินจาก CD-Rom ของตลาดหลักทรัพย์แห่งประเทศไทยได้ตามที่ต้องการวิเคราะห์ ซึ่งมีจำนวน 21 บริษัท โดยสามารถแบ่งออกได้เป็น 10 อุตสาหกรรม

การเก็บรวบรวมข้อมูล

ข้อมูลที่เก็บรวบรวมเป็นข้อมูลทุติยภูมิ (Secondary Data) ได้แก่

1. ข้อมูลอัตราส่วนทางการเงินของบริษัทจดทะเบียนในตลาดหลักทรัพย์แห่งประเทศไทย ที่อยู่ภายใต้แผนฟื้นฟูกิจการ จาก CD-Rom ของตลาดหลักทรัพย์แห่งประเทศไทย
2. ขั้นตอนของกระบวนการพิจารณาเกี่ยวกับการฟื้นฟูกิจการของลูกหนี้จากพระราชบัญญัติล้มละลาย (ฉบับที่ 5) พ.ศ. 2542 ซึ่งรวบรวมข้อมูลโดยศาลล้มละลายกลาง สำนักฟื้นฟูกิจการ กรมบังคับคดี
3. ข้อมูลอื่น ๆ โดยเก็บรวบรวมข้อมูลจากตำราวิชาการ เอกสารสิ่งพิมพ์เผยแพร่ต่าง ๆ รวมทั้งสื่ออิเล็กทรอนิกส์

การวิเคราะห์ข้อมูล

การศึกษาเชิงพรรณนา (Descriptive Method) โดยการอธิบายและสรุปเกี่ยวกับขั้นตอนของกระบวนการพิจารณาเกี่ยวกับการฟื้นฟูกิจการของลูกหนี้ ตามพระราชบัญญัติล้มละลาย (ฉบับที่ 5) พ.ศ. 2542

การวิเคราะห์เชิงปริมาณ (Quantitative Method) โดยมีขั้นตอนการวิเคราะห์ ดังนี้

1. การคำนวณอัตราส่วนเฉลี่ยทางการเงินในแต่ละช่วงของแต่ละบริษัทจดทะเบียน โดยแบ่งอัตราส่วนทางการเงินทั้ง 13 อัตราส่วน เป็นอัตราส่วนละ 2 ช่วง คือ ช่วงกิจการตกต่ำ (ช่วงระยะเวลา 2 ปี ก่อนที่ศาลมีคำสั่งให้ฟื้นฟูกิจการ ; ตั้งแต่ไตรมาสที่ 1 ถึงไตรมาสที่ 8) และช่วงฟื้นฟูกิจการ (ช่วงระยะเวลา 2 ปี ตั้งแต่ที่ศาลมีคำสั่งให้ฟื้นฟูกิจการ ; ตั้งแต่ไตรมาสที่ 9 ถึงไตรมาสที่ 16)

2. การเปรียบเทียบความแตกต่างของอัตราส่วนเฉลี่ยทางการเงิน ทั้ง 2 ช่วง โดยการทดสอบความแตกต่างทางสถิติ ด้วยค่าสถิติ t-test โดยตั้งสมมติฐาน ดังนี้

H_0 : อัตราส่วนเฉลี่ยทางการเงินระหว่างช่วงกิจการตกต่ำ และช่วงฟื้นฟูกิจการไม่แตกต่างกัน

H_1 : อัตราส่วนเฉลี่ยทางการเงินระหว่างช่วงกิจการตกต่ำ และช่วงฟื้นฟูกิจการแตกต่างกัน โดยทดสอบ ณ ค่าแสดงขอบเขตของช่วงความเชื่อมั่น 95% ของผลต่างค่าเฉลี่ย ($\alpha = 0.05$) ซึ่งสามารถสรุปผลได้ว่า

เอกสารนี้เป็นเอกสารที่สงวนไว้สำหรับการใช้งานเพื่อการศึกษาเท่านั้น ไม่อนุญาตให้นำไปใช้ประโยชน์ด้านการค้า ไม่ว่ากรณีใดๆทั้งสิ้น อีกทั้งห้ามมิให้ดัดแปลงเนื้อหา และต้องอ้างอิงถึงเจ้าของเอกสารทุกครั้งที่มีการนำไปใช้

ถ้าค่าความน่าจะเป็นในการยอมรับสมมติฐาน H_0 ที่คำนวณได้มีค่ามากกว่า α แสดงว่าอัตราส่วนเฉลี่ยทางการเงินระหว่างช่วงกิจการตกต่ำ และช่วงฟื้นฟูกิจการนั้นมีค่าไม่แตกต่างกันที่ระดับนัยสำคัญ 0.05

ถ้าค่าความน่าจะเป็นในการยอมรับสมมติฐาน H_0 ที่คำนวณได้มีค่าน้อยกว่า α แสดงว่าอัตราส่วนเฉลี่ยทางการเงินระหว่างช่วงกิจการตกต่ำ และช่วงฟื้นฟูกิจการมีค่าแตกต่างกันที่ระดับนัยสำคัญ 0.05

เครื่องมือที่ใช้ในการศึกษา

1. ค่าอัตราส่วนเฉลี่ยทางการเงินซึ่งคำนวณค่าเฉลี่ยโดยใช้โปรแกรมคอมพิวเตอร์ไมโครซอฟท์เอ็กเซล (Microsoft Excel)
2. ค่าความแตกต่างทางสถิติระหว่างค่าเฉลี่ยของข้อมูล 2 กลุ่ม ที่เป็นอิสระต่อกันทดสอบโดยใช้โปรแกรมคอมพิวเตอร์เอสพีเอสเอส (SPSS) เวอร์ชัน 10.0

สมมติฐานการศึกษา

อัตราส่วนเฉลี่ยทางการเงินระหว่างช่วงกิจการตกต่ำ และช่วงฟื้นฟูกิจการ มีความแตกต่างกันอย่างมีนัยสำคัญทางสถิติ ซึ่งอัตราส่วนเฉลี่ยทางการเงินที่เปลี่ยนแปลงไปนั้นสะท้อนให้เห็นการเปลี่ยนแปลงของประสิทธิภาพการดำเนินงานและปัญหาทางการเงินของกิจการ

บทที่ 2 ทฤษฎี

การวิเคราะห์อัตราส่วนทางการเงิน (Financial Ratio Analysis)

ในการประเมินผลการดำเนินงานและฐานะทางการเงินของธุรกิจนั้นจำเป็นต้องอาศัยเครื่องมืออย่างหนึ่ง เรียกว่า อัตราส่วน (Ratio) หรือ ดัชนี (Index) ซึ่งแสดงความสัมพันธ์ของข้อมูลทางการเงินโดยนำข้อมูลทางการเงินมาเปรียบเทียบกัน เพื่อที่จะทำให้เข้าใจฐานะทางการเงินและผลการดำเนินงานของธุรกิจได้ดี ซึ่งอัตราส่วนทางการเงินที่สำคัญที่แสดงให้เห็นถึงความสามารถและประสิทธิภาพในการดำเนินงานของกิจการนั้นมีอยู่หลายอัตราส่วน โดยนำมาศึกษาเพียงบางอัตราส่วน ซึ่งสามารถจำแนกออกเป็น 4 ประเภทใหญ่ ๆ ดังนี้

1. อัตราส่วนวัดสภาพคล่องภายในกิจการ (Internal Liquidity Ratios)

คือ อัตราส่วนที่ใช้วัดสภาพคล่อง หรือความสามารถในการชำระหนี้ระยะสั้นของธุรกิจ

1.1 อัตราส่วนเงินทุนหมุนเวียน (Current Ratio)

$$\text{Current Ratio} = \frac{\text{Current Assets}}{\text{Current Liabilities}}$$

เป็นการเปรียบเทียบระหว่างสินทรัพย์หมุนเวียนกับหนี้สินหมุนเวียน ซึ่งสินทรัพย์หมุนเวียนคือ สินทรัพย์ที่ธุรกิจสามารถเปลี่ยนเป็นเงินสดได้ภายในระยะเวลา 1 ปี ได้แก่ เงินสด หลักทรัพย์ในความต้องการของตลาด ลูกหนี้และตัวเงินรับ สินค้าคงคลัง ส่วนหนี้สินหมุนเวียนคือ หนี้สินที่ธุรกิจจะต้องชำระภายใน 1 ปี ได้แก่ เจ้าหนี้การค้า ตัวเงินจ่าย เงินกู้ธนาคารระยะสั้น ค่าใช้จ่ายค้างจ่ายต่าง ๆ หากผลลัพธ์ออกมาได้จำนวนเท่าสูง แสดงว่าธุรกิจมีสินทรัพย์หมุนเวียนที่สามารถเปลี่ยนเป็นเงินสดได้มากกว่าหนี้สินที่ธุรกิจจะต้องชำระภายใน 1 ปี ซึ่งแสดงว่าธุรกิจมีสภาพคล่อง หรือมี

เอกสวามีสามารถในการชำระหนี้ระยะสั้นเพื่อการศึกษานี้ ไม่อนุญาตให้นำไปใช้ประโยชน์ด้านการค้าไม่ว่ากรณีใดๆทั้งสิ้น อีกทั้งห้ามมิให้ดัดแปลงเนื้อหา และต้องอ้างอิงถึงเจ้าของเอกสารทุกครั้งที่มีการนำไปใช้

1.2 อัตราส่วนเงินทุนหมุนเวียนเร็ว (Quick Ratio or Acid Test Ratio)

$$\text{Quick Ratio or Acid Test Ratio} = \frac{\text{Current Assets} - \text{Inventories}}{\text{Current Liabilities}}$$

เป็นการเปรียบเทียบระหว่างสินทรัพย์หมุนเวียนที่สามารถเปลี่ยนเป็นเงินสดได้เร็วจริง ๆ เทียบกับหนี้สินหมุนเวียน เพราะในบรรดาสินทรัพย์หมุนเวียนนั้นสินค้าคงคลัง และค่าใช้จ่ายจ่ายล่วงหน้ามีสภาพคล่องต่ำที่สุด จึงไม่นำมาคำนวณในอัตราส่วนนี้ ผลการคำนวณจะบอกให้ทราบว่า ธุรกิจมีสินทรัพย์ที่เปลี่ยนเป็นเงินสดได้เร็วเป็นกี่เท่าของหนี้สินหมุนเวียน

2. อัตราส่วนวัดประสิทธิภาพในการใช้สินทรัพย์ (Asset Management Ratios)

เป็นอัตราส่วนที่ใช้วัดประสิทธิภาพในด้านการจัดการด้านสินทรัพย์ของกิจการ โดยจะเป็นการตอบคำถามว่ากิจการมีสินทรัพย์แต่ละประเภทเหมาะสมหรือไม่ ดังนี้

2.1 อัตราการหมุนเวียนของลูกหนี้ (Receivable Turnover)

$$\text{Receivable Turnover} = \frac{\text{Sales}}{\text{Receivable}}$$

เป็นการเปรียบเทียบระหว่างยอดขายเทียบกับลูกหนี้การค้า ผลการคำนวณจะบอกให้ทราบว่าธุรกิจได้ขายสินค้าเป็นเงินเชื่อ และสามารถเรียกเก็บเงินได้กี่รอบในแต่ละครั้งที่ขายสินค้าไป

2.2 ระยะเวลาเก็บหนี้เฉลี่ย (Average Collection Period)

$$\text{Average Collection Period} = \frac{360}{\text{Receivables Turnover}}$$

เอกสารนี้เป็นเอกสารที่สงวนไว้สำหรับการใช้งานเพื่อการศึกษาเท่านั้น ไม่อนุญาตให้นำไปใช้ประโยชน์ด้านการค้า ไม่ว่ากรณีใดๆทั้งสิ้น อีกทั้งห้ามมิให้ตัดแปลงเนื้อหา และต้องอ้างอิงถึงเจ้าของเอกสารทุกครั้งที่มีการนำไปใช้

เป็นการเปรียบเทียบระหว่างลูกหนี้การค้ากับยอดขายโดยเฉลี่ยต่อวัน อัตราส่วนนี้จะแสดงสภาพคล่องของลูกหนี้ว่า สามารถเปลี่ยนสภาพมาเป็นเงินสดได้ภายในกี่วัน นอกจากนั้นยังแสดงประสิทธิภาพของฝ่ายจัดการเกี่ยวกับนโยบายในการให้เครดิต และนโยบายในการเก็บหนี้

2.3 อัตราการหมุนของสินทรัพย์ถาวร (Fixed Assets Turnover)

$$\text{Fixed Assets Turnover} = \frac{\text{Sales}}{\text{Fixed Assets}}$$

เป็นการเปรียบเทียบระหว่างค่าขายสุทธิกับสินทรัพย์ถาวรโดยเฉลี่ย อัตราส่วนนี้จะบอกให้ทราบว่าธุรกิจลงทุนในสินทรัพย์ถาวรมีประสิทธิภาพเพียงใด การที่ธุรกิจมีอัตราการหมุนเวียนของสินทรัพย์ถาวรต่ำ แสดงว่าธุรกิจใช้สินทรัพย์ถาวรได้ไม่เต็มประสิทธิภาพ หรือมีสินทรัพย์ถาวรบางอย่างเสื่อมโทรมใช้การได้ไม่เต็มที่

2.4 อัตราการหมุนสินค้าคงคลัง (Inventory Turnover)

$$\text{Inventory Turnover} = \frac{\text{Sales}}{\text{Inventories}}$$

เป็นการเปรียบเทียบระหว่างต้นทุนสินค้าขายกับสินค้าคงคลังโดยเฉลี่ย ซึ่งอัตราส่วนนี้จะบอกให้ทราบว่าสินค้าคงคลังสามารถเปลี่ยนมาเป็นเงินสด หรือลูกหนี้ได้เร็วเพียงใด นอกจากนั้นยังแสดงให้เห็นถึงประสิทธิภาพของฝ่ายจัดการว่า บริหารสินค้าคงคลังมีประสิทธิภาพมากน้อยเพียงใด ไม่ถือสินค้าคงคลังไว้มากหรือน้อยเกินไป

2.5 อัตราการหมุนของสินทรัพย์รวม (Total Assets Turnover)

$$\text{Total Assets Turnover} = \frac{\text{Sales}}{\text{Total Assets}}$$

เอกสารนี้เป็นเอกสารที่จัดทำขึ้นเพื่อการศึกษาค้นคว้าเท่านั้น ไม่สามารถนำข้อมูลไปใช้ประโยชน์ด้านการค้า
ไม่ว่ากรณีใดๆทั้งสิ้น อีกทั้งห้ามมิให้ตัดแปลงเนื้อหา และต้องอ้างอิงถึงเจ้าของเอกสารทุกครั้งที่มีการนำไปใช้

เป็นการเปรียบเทียบระหว่างค่าขายสุทธิกับสินทรัพย์รวมโดยเฉลี่ย อัตราส่วนนี้จะแสดงประสิทธิภาพในการใช้สินทรัพย์รวม ถ้าหากอัตราส่วนนี้ต่ำก็แสดงว่ามีสินทรัพย์บางอย่างเกินความต้องการ ควรจะได้สำรวจเพื่อตัดจำหน่ายออกไป

3. อัตราส่วนวัดความสามารถในการทำกำไร (Profitability Ratios)

เป็นอัตราส่วนที่แสดงถึงประสิทธิภาพในการดำเนินงานทั้งหมดของธุรกิจ เนื่องจากกำไรเป็นแหล่งของเงินทุนอย่างหนึ่งจากการดำเนินงาน กิจกรรมที่สามารถทำกำไรมากจะทำให้มีเงินทุนมาก ซึ่งอยู่ในรูปของเงินทุนดำเนินงานหรือเงินสดที่สูงขึ้น และทำให้กิจการมีสภาพคล่องเพิ่มขึ้น การวัดประสิทธิภาพของการสร้างกำไร วัดได้จากกำไรขั้นต้น กำไรจากการดำเนินงานและกำไรสุทธิ โดยเทียบกับยอดขายประจำปี เพื่อหาสัดส่วนของกำไรต่อยอดขาย ซึ่งสัดส่วนที่แสดงถึงประสิทธิภาพในการดำเนินงาน ประกอบด้วย

3.1 อัตราผลตอบแทนจากกำไรขั้นต้น (Gross Profit Margin)

$$\text{Gross Profit Margin} = \frac{\text{Gross Profit}}{\text{Sales}}$$

เป็นการเปรียบเทียบระหว่างกำไรขั้นต้นต่อยอดขาย ซึ่งผลลัพธ์จะบอกให้ทราบว่าธุรกิจมีมีประสิทธิภาพในการดำเนินงานเกี่ยวกับนโยบายการผลิต และนโยบายในการตั้งราคาอย่างไร

3.2 อัตราผลตอบแทนจากกำไรสุทธิ (Net Profit Margin)

$$\text{Net Profit Margin} = \frac{\text{Net Income}}{\text{Sales}}$$

เป็นการคำนวณระหว่างกำไรสุทธิต่อยอดขาย ซึ่งอัตราส่วนนี้จะแสดงให้ทราบถึงความสามารถในการหากำไรของธุรกิจหลังจากหักค่าใช้จ่ายต่าง ๆ ออกแล้ว

เอกสารนี้เป็นเอกสารที่สงวนลิขสิทธิ์ไว้เพื่อใช้ในการศึกษาเท่านั้น ไม่อนุญาตให้นำไปใช้ประโยชน์ด้านการค้าไม่ว่ากรณีใดๆทั้งสิ้น อีกทั้งห้ามมิให้ตัดแปลงเนื้อหา และต้องอ้างอิงถึงเจ้าของเอกสารทุกครั้งที่มีการนำไปใช้

3.3 อัตราผลตอบแทนจากสินทรัพย์รวม (Return on Assets)

$$\text{Return on Assets} = \frac{\text{EBIT or Net Income}}{\text{Total Assets}}$$

เป็นการเปรียบเทียบระหว่างกำไรสุทธิกับสินทรัพย์ที่มีตัวตน ซึ่งผลลัพธ์จะบอกให้ทราบว่าธุรกิจใช้เงินลงทุนในสินทรัพย์เกิดประสิทธิภาพมากน้อยเพียงใด

3.4 อัตราผลตอบแทนจากส่วนของผู้ถือหุ้น (Return on Equity)

$$\text{Return on Equity} = \frac{\text{Net Income}}{\text{Owners Equity}}$$

เป็นการเปรียบเทียบระหว่างกำไรส่วนของผู้ถือหุ้นสามัญกับส่วนของผู้ถือหุ้นสามัญ ซึ่งผลลัพธ์จะบอกให้ทราบว่าส่วนของผู้ถือหุ้นได้ไปลงทุนเพื่อก่อให้เกิดประโยชน์ในธุรกิจอย่างไร

4. อัตราส่วนวัดการบริหารหนี้สิน (Debt Management Ratios)

เป็นอัตราส่วนที่แสดงถึงสภาพเสี่ยงของโครงสร้างทางการเงิน ซึ่งเกิดจากการจัดหาเงินทุนมาดำเนินการ โดยพิจารณาถึงสัดส่วนการจัดการเงินทุนจากภายใน และการจัดหาเงินทุนจากภายนอก ทำให้ทราบถึงสภาพความเสี่ยงของกิจการ ซึ่งประกอบด้วย

4.1 อัตราส่วนหนี้สินต่อส่วนของผู้ถือหุ้น (Debt-to-Equity Ratio)

$$\text{Debt-to-Equity Ratio} = \frac{\text{Total Debt}}{\text{Owners Equity}}$$

เป็นการเปรียบเทียบระหว่างหนี้สินทั้งหมดกับส่วนของผู้ถือหุ้น ซึ่งจะแสดงให้เห็นว่าธุรกิจใช้เงินทุนจากแหล่งภายนอก คือ เจ้าหนี้ เป็นอัตราส่วนเท่าไรกับเงินทุนที่ได้มาจากแหล่งภายใน คือ ผู้ถือหุ้น

4.2 อัตราส่วนความสามารถจ่ายดอกเบี้ย (Interest Coverage Ratio)

$$\text{Interest Coverage Ratio} = \frac{\text{EBIT}}{\text{Interest Charges}}$$

เป็นการเปรียบเทียบระหว่างกำไรจากการดำเนินงานกับดอกเบี้ยจ่าย ผลลัพธ์จะบอกให้ทราบว่า ในงวดของการวิเคราะห์ธุรกิจสามารถทำกำไรจากการดำเนินงานได้เป็นกี่เท่าของดอกเบี้ยจ่าย (รังสิมา, 2544 : 11-16, สุภาพนา, 2545 : 4-10)

การทดสอบค่าเฉลี่ยของข้อมูล 2 กลุ่ม

เป็นการศึกษาเปรียบเทียบและตรวจสอบว่าคุณลักษณะใดคุณลักษณะหนึ่งของข้อมูลระหว่างสองกลุ่มมีความแตกต่างกันหรือไม่ และถ้าแตกต่างกันนั้นแตกต่างกันอย่างไร โดยพิจารณาจากค่าเฉลี่ยของคุณลักษณะนั้น ๆ ความแตกต่างที่กล่าวถึงเป็นความแตกต่างที่เรียกว่า ความแตกต่างทางสถิติ ซึ่งไม่ใช่ความแตกต่างในทางตัวเลข ทั้งนี้เพราะตัวเลขที่เราเห็นว่ามันไม่เท่ากัน หรือมีความแตกต่างกันนั้น ในทางสถิติอาจจะถือว่าไม่มีความแตกต่างกันก็ได้ การจะสรุปว่าค่าเฉลี่ยของข้อมูล 2 กลุ่มต่างกันหรือไม่ทางสถิติ นั้น จะต้องใช้วิธีทดสอบสมมติฐานทางสถิติ

การทดสอบเกี่ยวกับค่าเฉลี่ยของข้อมูล 2 กลุ่ม สามารถจำแนกได้ 2 กรณีใหญ่ ๆ ดังนี้

1. กรณีกลุ่มตัวอย่าง 2 กลุ่ม เป็นอิสระต่อกัน (Independent Sample)
2. กรณีกลุ่มตัวอย่าง 2 กลุ่ม มีความสัมพันธ์กัน (Dependent Sample)

ในการศึกษาครั้งนี้จะศึกษาเฉพาะการทดสอบค่าเฉลี่ยของข้อมูล 2 กลุ่ม กรณีกลุ่มตัวอย่าง 2 กลุ่ม เป็นอิสระต่อกัน กรณีไม่ทราบการกระจายของข้อมูลทั้ง 2 กลุ่ม และเนื่องจากไม่ทราบว่าการกระจายแตกต่างกันหรือไม่ จึงต้องทำการทดสอบความแตกต่างของการกระจายข้อมูล ทั้ง 2 กลุ่ม ด้วยค่าสถิติ F-test ก่อน โดยตั้งสมมติฐานว่า

เอกสารนี้เป็นเอกสารที่สงวนไว้สำหรับการใช้งานเพื่อการศึกษาเท่านั้น ไม่อนุญาตให้นำไปใช้ประโยชน์ด้านการค้า ไม่ว่ากรณีใดๆทั้งสิ้น อีกทั้งห้ามมิให้ดัดแปลงเนื้อหา และต้องอ้างอิงถึงเจ้าของเอกสารทุกครั้งที่มีการนำไปใช้

$$H_0 : \sigma_1 = \sigma_2$$

$$H_1 : \sigma_1 \neq \sigma_2$$

โดยทดสอบ ณ ค่าแสดงขอบเขตของช่วงความเชื่อมั่น 95% ของผลค่าเฉลี่ย ($\alpha = 0.05$) ซึ่งสามารถสรุปผลได้ว่า

1. ถ้าค่าความน่าจะเป็นในการยอมรับสมมติฐาน H_0 ที่คำนวณได้มีค่ามากกว่า α แสดงว่า ค่าเฉลี่ยของข้อมูลทั้งสองมีการกระจายไม่แตกต่างกันที่ระดับนัยสำคัญ 0.05
2. ถ้าค่าความน่าจะเป็นในการยอมรับสมมติฐาน H_0 ที่คำนวณได้มีค่าน้อยกว่า α แสดงว่า ค่าเฉลี่ยของข้อมูลทั้งสองมีการกระจายแตกต่างกันที่ระดับนัยสำคัญ 0.05

และทำการทดสอบความแตกต่างของค่าเฉลี่ยของข้อมูลทั้ง 2 กลุ่ม ด้วยค่าสถิติ t-test โดยตั้งสมมติฐานว่า

$$H_0 : \mu_1 = \mu_2$$

$$H_1 : \mu_1 \neq \mu_2$$

โดยทดสอบ ณ ค่าแสดงขอบเขตของช่วงความเชื่อมั่น 95% ของผลต่างค่าเฉลี่ย ($\alpha = 0.05$) ซึ่งสามารถสรุปผลได้ว่า

1. ถ้าค่าความน่าจะเป็นในการยอมรับสมมติฐาน H_0 ที่คำนวณได้มีค่ามากกว่า α แสดงว่า ค่าเฉลี่ยของข้อมูลทั้งสองไม่แตกต่างกันที่ระดับนัยสำคัญ 0.05
2. ถ้าค่าความน่าจะเป็นในการยอมรับสมมติฐาน H_0 ที่คำนวณได้มีค่าน้อยกว่า α แสดงว่า ค่าเฉลี่ยของข้อมูลทั้งสองจะแตกต่างกันที่ระดับนัยสำคัญ 0.05 (ศิริชัย, 2546)

บทที่ 3

การฟื้นฟูกิจการ

1. ความหมายการฟื้นฟูกิจการ

การฟื้นฟูกิจการ หรือการปรับโครงสร้างกิจการ (Reorganization) หมายถึง กระบวนการแก้ไขปัญหาทางการเงินของลูกหนี้ที่ประสบภาวะหนี้สินล้นพ้นตัว (Insolvent) ซึ่งเดิมการแก้ปัญหาเป็นการมุ่งเน้นการชำระบัญชีโดยกระบวนการล้มละลาย โดยการบังคับเอาจากทรัพย์สินของกิจการทำได้ในคราวเดียวกัน แต่เมื่อได้พิจารณาถึงกิจการบางประเภทที่อาจมีช่องทางที่จะทำให้ผลการดำเนินงานดีขึ้นได้ในอนาคต ดังนั้นการปล่อยให้กิจการต้องประสบปัญหาทางการเงินจนกระทั่งต้องเข้าสู่กระบวนการล้มละลายหรือการชำระบัญชีน่าจะทำให้เกิดความเสียหายต่อระบบเศรษฐกิจโดยรวมของประเทศมากกว่าการเข้าไปแก้ไขและฟื้นฟูกิจการลูกหนี้

ดังนั้นการฟื้นฟูกิจการหรือการปรับโครงสร้างกิจการจึงเป็นมาตรการหนึ่งที่สามารถนำเข้ามาใช้ในกรณีที่กิจการยังมีศักยภาพในการทำกำไรในอนาคต โดยเป็นวิธีการปรับโครงสร้างของกิจการในเชิงของการปรับโครงสร้างทุน หรือเป็นการปรับโครงสร้างหนี้

อนึ่ง เมื่อกิจการประสบปัญหาสภาพคล่อง ผู้บริหารต้องศึกษาปัญหาที่เกิดขึ้น หาสาเหตุที่กิจการต้องประสบปัญหาหนี้สินอย่างรุนแรง เนื่องจากการที่บริษัทขาดเงินทุนสนับสนุนจากสถาบันการเงิน ประเด็นสำคัญเกิดจากฐานะการเงินที่ตกต่ำลง หรือกิจการดำเนินงานขาดทุนเป็นเหตุให้ทุนของผู้ถือหุ้นเดิมของกิจการสูญหายไป จึงเกิดความต้องการเงินทุนเพิ่มเติม ทั้งนี้เพื่อเสริมสภาพคล่องของบริษัท ซึ่งส่วนใหญ่แนวทางการแก้ไขปัญหาดังกล่าวมักจะทำดำเนินการใน 3 แนวทาง คือ

- 1.1 หาแหล่งเงินกู้เพื่อเพิ่มวงเงินหมุนเวียนของธุรกิจ
- 1.2 ดำเนินการลงทุนและเพิ่มทุนของกิจการ
- 1.3 ดำเนินการประนอมหนี้เพื่อให้กิจการสามารถระดมปัญหา และแก้ไขหนี้

2. กิจการที่สามารถเข้าสู่กระบวนการฟื้นฟูกิจการ

ตามพระราชบัญญัติกฎหมายล้มละลาย กำหนดให้กิจการที่สามารถเข้าสู่กระบวนการฟื้นฟูกิจการได้คือ บริษัทจำกัด และบริษัทมหาชนจำกัด หรือนิติบุคคลอื่นตามที่กำหนดไว้ในกฎกระทรวง เนื่องจากมีความเหมาะสมในการปรับโครงสร้างกิจการที่มีทุนเป็นทุนเรือนหุ้น

เอกสารนี้เป็นอย่างไรก็ตามยังมีข้อจำกัดของกิจการที่ไม่สามารถร้องขอให้ฟื้นฟูกิจการได้ประกอบด้วย
ไม่ว่ากรณีใดๆทั้งสิ้น อีกทั้งห้ามมิให้ตัดแปลงเนื้อหา และต้องอ้างอิงถึงเจ้าของเอกสารทุกครั้งที่มีการนำไปใช้

- 2.1 กิจการดังกล่าวจะต้องไม่ถูกศาลมีคำสั่งพิทักษ์ทรัพย์เด็ดขาด หรือ
- 2.2 กิจการนั้นไม่มีคำสั่งให้เลิก หรือเพิกถอนทะเบียนนิติบุคคล

3. ผู้มีสิทธิร้องขอให้ฟื้นฟูกิจการ

บุคคลที่มีสิทธิร้องขอให้ฟื้นฟูกิจการของลูกหนี้ ได้แก่

- 3.1 เจ้าหนี้คนเดียว หรือหลายคนรวมกัน และมีจำนวนหนี้แน่นอนไม่น้อยกว่าสิบล้านบาท
- 3.2 ลูกหนี้ซึ่งมีลักษณะตามมาตรา 90/3 คือลูกหนี้ที่มีหนี้สินล้นพ้นตัว มีหนี้กับเจ้าหนี้คนเดียว หรือหลายคนรวมกันเป็นจำนวนแน่นอนไม่น้อยกว่าสิบล้านบาท และไม่ว่าหนี้นั้นจะถึงกำหนดชำระหรือไม่ก็ตาม
- 3.3 หน่วยงานราชการของรัฐ ประกอบด้วย
 - 3.3.1 ธนาคารแห่งประเทศไทย กรณีลูกหนี้ประกอบกิจการธนาคารพาณิชย์ ธุรกิจเงินทุน ธุรกิจเครดิตฟองซิเอร์
 - 3.3.2 คณะกรรมการกำกับหลักทรัพย์ และตลาดหลักทรัพย์ กรณีลูกหนี้เป็นบริษัทหลักทรัพย์
 - 3.3.3 กรมการประกันภัย กรณีลูกหนี้เป็นบริษัทประกันวินาศภัย หรือบริษัทประกันชีวิต

4. เงื่อนไขและหลักเกณฑ์ในการยื่นคำร้องขอฟื้นฟูกิจการ

ในการยื่นคำร้องขอต่อศาล คำร้องขอฟื้นฟูกิจการต้องแสดงโดยชัดแจ้งถึงความมีหนี้สินล้นพ้นตัว รายชื่อและที่อยู่ของเจ้าหนี้คนเดียวหรือหลายคน ที่ลูกหนี้เป็นหนี้อยู่รวมกันเป็นจำนวนไม่น้อยกว่าสิบล้านบาท ซึ่งต้องมีเหตุอันควรที่ร้องขอฟื้นฟูกิจการ โดยมีช่องทางที่จะฟื้นฟูกิจการได้ รวมทั้งต้องมีความสุจริตในการยื่นขอให้ฟื้นฟูกิจการ นอกจากนี้ควรระบุชื่อและคุณสมบัติของผู้ทำแผน ตลอดจนหนังสือยินยอมของผู้ทำแผนด้วย

สำหรับเงื่อนไขในการยื่นคำร้องขอฟื้นฟูกิจการ ประกอบด้วย

4.1 ความมีหนี้สินล้นพ้นตัว

ความหมายของความมีหนี้สินล้นพ้นตัวของลูกหนี้ ตามแนวคิดของกฎหมายไทย คือ การพิจารณาเปรียบเทียบระหว่างสินทรัพย์กับหนี้สินของลูกหนี้ โดยสามารถจะบ่งบอกถึงความไม่ว่ากรณีใดๆทั้งสิ้น อีกทั้งห้ามมิให้ตัดแปลงเนื้อหา และต้องอ้างอิงถึงเจ้าของเอกสารทุกครั้งที่มีการนำไปใช้

สามารถในการชำระหนี้ของลูกหนี้ ซึ่งจะพิจารณาจากบัญชีเบดุลที่แสดงรายการหนี้สินมากกว่าสินทรัพย์ แต่ถ้าเป็นความหมายตามกฎหมายสหรัฐอเมริกา จะพิจารณาถึงความสามารถในการชำระหนี้ กรณีที่ลูกหนี้อยู่ในสถานะที่ไม่อาจชำระหนี้ได้ เนื่องจากขาดสภาพคล่องเป็นการชั่วคราว แต่อย่างไรก็ตามในทางปฏิบัติของศาลไทย มักจะพิจารณาถึงความสามารถในการชำระหนี้ของลูกหนี้ประกอบด้วยมากกว่าจะพิจารณาเฉพาะจากบัญชีเบดุลเพียงอย่างเดียว

4.2 จำนวนหนี้ไม่น้อยกว่าสิบล้านบาท

เหตุที่กฎหมายต้องกำหนดจำนวนหนี้ขั้นต่ำไว้ เพราะตามกระบวนการฟื้นฟูกิจการที่กำหนดขึ้นไม่เหมาะสมกับกิจการที่มีขนาดเล็กเกินไป เนื่องจากการฟื้นฟูกิจการจะมีค่าใช้จ่ายค่อนข้างมาก กฎหมายจึงสร้างหลักเกณฑ์ขึ้นมาเพื่อกลั่นกรองกิจการในขั้นต้นก่อน

4.3 มีช่องทางในการฟื้นฟูกิจการ

สำหรับประเด็นในเรื่องของช่องทางฟื้นฟูกิจการอาจมองแยกได้เป็น 2 กรณีคือ มุมมองในแง่ของกิจการ และมุมมองในแง่ของการชำระหนี้แก่เจ้าหนี้ ดังนี้

4.3.1 มุมมองในแง่ของกิจการ จะเน้นถึงกิจการที่สามารถเลี้ยงตัวได้หรือไม่ ทั้งนี้โดยพิจารณาจากรายจ่ายพื้นฐานเปรียบเทียบกับรายได้ของการผลิตและจำหน่าย โดยไม่คำนึงถึงภาระหนี้สินที่สะสมมา แต่ต้องทำการปรับโครงสร้างหนี้และทุน เพื่อให้รายได้สามารถรองรับภาระหนี้ของกิจการในระดับที่สูงสุดได้ถือว่ากิจการมีโอกาสในการดำรงอยู่ (Viability)

4.3.2 มุมมองในแง่ของการชำระหนี้แก่เจ้าหนี้ คือการมองถึงประโยชน์สูงสุดของเจ้าหนี้ (Best Interest) เพื่อแสดงให้เห็นว่าการเข้าสู่การปรับโครงสร้างหนี้ตามกฎหมายฟื้นฟูจะทำให้เกิดผลดีมากกว่าวิธีการชำระบัญชี ซึ่งทำให้เจ้าหนี้ได้รับประโยชน์มากกว่า

4.4 มีเหตุสมควรในการฟื้นฟูกิจการ

เหตุสมควรของการฟื้นฟูกิจการ เนื่องจากกิจการประสบภาวะวิกฤติทางการเงินชั่วคราว การฟื้นฟูกิจการจึงเป็นการให้โอกาสแก่ลูกหนี้ได้ฟื้นตัวอีกครั้ง ดังนั้นเหตุสมควรที่สามารถกล่าวถึงในการร้องขอฟื้นฟูคือที่ตั้งอยู่บนพื้นฐานของประโยชน์ในการฟื้นฟูกิจการ อาทิเช่น การรักษาการจ้างงาน การแก้ไขปัญหาเศรษฐกิจโดยรวม และการเปิดโอกาสให้มีการลงทุนใหม่ในกิจการ เป็นต้น

4.5 ความสุจริต

สำหรับเหตุผลของการระบุความสุจริตของผู้ร้องขอไว้ เนื่องจากจากแนวความคิดที่ต้องการป้องกันมิให้ผู้เกี่ยวข้องขนานเอามาตรการความคุ้มครองลูกหนี้ในระหว่างการฟื้นฟูกิจการ ซึ่งเป็นสถานะการพักการบังคับชำระหนี้ (Automatic Stay) ไปใช้โดยไม่ชอบ เช่น มีความต้องการขยายระยะเวลาชำระหนี้ออกไปโดยไม่มีเจตนาในการทำแผนฟื้นฟูกิจการ เป็นต้น ใช้ประโยชน์ด้านการค้าไม่ว่ากรณีใดๆทั้งสิ้น อีกทั้งห้ามมิให้ตัดแปลงเนื้อหา และต้องอ้างอิงถึงเจ้าของเอกสารทุกครั้งที่มีการนำไปใช้

5. สภาวะการพักบังคับชำระหนี้

สภาวะการพักชำระหนี้ (Automatic Stay) เป็นสภาวะที่เกิดขึ้นเมื่อศาลมีคำสั่งรับคำร้องขอฟื้นฟูกิจการเพื่อไว้พิจารณาแล้ว ทำให้เกิดสภาวะความคุ้มครองกันลูกหนี้ในระหว่างการฟื้นฟูกิจการ คือการห้ามมิให้เจ้าหนี้รายหนึ่งรายใดใช้สิทธิตามกฎหมายบังคับชำระหนี้จากทรัพย์สินของลูกหนี้ ซึ่งเป็นมาตรการที่มีวัตถุประสงค์สำคัญคือ ต้องการให้คู่กรณีทุกฝ่ายมองเห็นถึงปัญหาของกิจการที่กำลังเข้าสู่การฟื้นฟูกิจการ แต่สภาวะนี้เป็นเพียงช่วงเวลาชั่วคราวที่เกิดขึ้น เพื่อปกป้องกิจการให้ยังคงดำเนินการต่อไปได้ โดยปราศจากการคุกคามของเจ้าหนี้บางรายเท่านั้น ช่วงเวลาชั่วคราวนี้คือนับตั้งแต่ศาลมีคำสั่งรับคำร้องขอฟื้นฟูกิจการเป็นต้นไปจนกว่ากระบวนการฟื้นฟูกิจการจะสิ้นสุดลง ซึ่งอาจเป็นกรณีของการยกคำร้อง ยกเลิกคำสั่งให้ฟื้นฟูกิจการ ยกเลิกการฟื้นฟูกิจการ จำหน่ายคดี หรือกรณีที่ศาลมีคำสั่งพิทักษ์ทรัพย์ของลูกหนี้เด็ดขาด

6. การรับคำร้องขอ

เมื่อได้ยื่นคำร้องขอฟื้นฟูกิจการต่อศาลล้มละลายกลางแล้ว ศาลจะมีคำสั่งรับคำร้องขอฟื้นฟูกิจการเฉพาะรายที่จะเอาไว้เพื่อพิจารณาแล้วเท่านั้น

7. การไต่สวนคำร้องขอฟื้นฟูกิจการ

หลังจากที่ยื่นคำร้องขอฟื้นฟูกิจการแล้วจะกำหนดวันนัดไต่สวน โดยศาลจะประกาศวันและเวลาไต่สวนนัดแรกในหนังสือพิมพ์รายวันที่แพร่หลายอย่างน้อย 1 ฉบับ ไม่น้อยกว่า 2 ครั้ง โดยห่างกันไม่เกิน 7 วัน และส่งสำเนาคำร้องขอแก่เจ้าหนี้ทั้งหลายเท่าที่ทราบ โดยจะต้องส่งก่อนวันนัดไต่สวนไม่น้อยกว่า 7 วัน

สำหรับประเด็นสำคัญของการไต่สวน ศาลจะต้องวิเคราะห์ไต่สวนเพื่อให้ได้ความจริงที่เกี่ยวกับความมีหนี้สินล้นพ้นตัว มูลหนี้ไม่น้อยกว่าสิบล้านบาท มีเหตุอันสมควรที่จะให้ฟื้นฟูกิจการ มีช่องทางที่จะฟื้นฟูกิจการได้ และผู้ร้องขอยื่นคำร้องโดยสุจริต

8. การคัดค้านคำร้องขอฟื้นฟูกิจการ

ลูกหนี้หรือเจ้าหนี้อาจยื่นคำคัดค้านก่อนวันนัดไต่สวนนัดแรกไม่น้อยกว่า 3 วัน ทั้งนี้โดยที่เอกสารนี้เป็นเอกสารที่ส่งไว้สำหรับการใช้งานเพื่อการศึกษาเท่านั้น ไม่นอนุญาตให้นำไปใช้ประโยชน์ด้านการค้า ไม่ว่าจะกรณีใดๆทั้งสิ้น อีกทั้งห้ามมิให้ตัดแปลงเนื้อหา และต้องอ้างอิงถึงเจ้าของเอกสารทุกครั้งที่มีการนำไปใช้

การคัดค้านอาจจะเป็นการคัดค้านผู้ทำแผน หรือคัดค้านการยื่นคำร้องขอฟื้นฟูก็ได้ อย่างไรก็ตาม ในกรณีที่ไม่มีผู้คัดค้านคำร้องขอ ศาลอาจเห็นสมควรงดการไต่สวน และมีคำสั่งให้ฟื้นฟูกิจการก็ได้

9. ผลของการไต่สวน

ถ้าศาลสามารถไต่สวนได้ความจริงที่กำหนดไว้ตามข้อประเด็นที่ต้องไต่สวนข้างต้น กฎหมายบัญญัติให้ศาลต้องมีคำสั่งฟื้นฟูกิจการลูกหนี้ ซึ่งผลของคำสั่งนั้นจะทำให้อำนาจในการจัดการกิจการงาน และทรัพย์สินของผู้บริหารลูกหนี้สิ้นสุดลง นอกจากนี้ผลของคำสั่งดังกล่าวยังมีผลทำให้สิทธิตามกฎหมายของผู้ถือหุ้นของลูกหนี้ระงับลง ทั้งนี้เว้นแต่สิทธิที่จะได้รับเงินปันผล อย่างไรก็ตามถ้าในกรณีขณะที่ศาลสั่งให้ฟื้นฟูกิจการลูกหนี้ โดยศาลยังไม่ได้มีคำสั่งตั้งผู้ทำแผน กฎหมายบัญญัติให้ศาลมีคำสั่งตั้งบุคคลหนึ่ง หรือหลายคน หรือผู้บริหารของลูกหนี้เป็นผู้บริหารชั่วคราวมีอำนาจจัดการกิจการ และทรัพย์สินจนกว่าจะมีการแต่งตั้งผู้ทำแผน

10. การตั้งผู้ทำแผน

หลังจากที่ศาลมีคำสั่งตั้งให้ฟื้นฟูกิจการแล้ว ศาลจะต้องพิจารณาตั้งผู้ทำแผน เพื่อมาจัดทำแผนฟื้นฟูกิจการ ซึ่งผู้ทำแผนอาจเป็นบุคคลธรรมดา คณะบุคคล หรือนิติบุคคลก็ได้ ซึ่งอาจเป็นเจ้าหนี้ ผู้บริหารของลูกหนี้ หรือบุคคลอื่นใดที่ได้รับการเสนอชื่อ โดยศาลสามารถมีคำสั่งตั้งบุคคลที่ผู้ร้องขอเป็นผู้ทำแผนได้ทันที ถ้าปรากฏว่าไม่มีบุคคลใดคัดค้าน หรือมีการคัดค้านแต่ผู้คัดค้านไม่ได้เสนอชื่อผู้ทำแผนเข้ามาด้วย หรือศาลเห็นสมควรจะตั้งบุคคลผู้ที่ได้รับการเสนอชื่อเป็นผู้ทำแผน ในทางกลับกันศาลจะไม่ตั้งบุคคลที่ผู้ร้องขอเสนอชื่อเป็นผู้ทำแผน หากปรากฏว่าบุคคลที่ผู้ร้องขอเสนอชื่อเป็นผู้ที่ศาลเห็นว่าไม่สมควรเป็นผู้ทำแผน หรือเจ้าหนี้ หรือลูกหนี้คัดค้าน และได้เสนอชื่อบุคคลอื่นเป็นผู้ทำแผนเข้ามาด้วย

11. การประชุมเจ้าหนี้เพื่อพิจารณาเลือกผู้ทำแผน

ในกรณีที่ศาลยังไม่มีคำสั่งตั้งผู้ทำแผน อาจเป็นเพราะเหตุที่ศาลพิจารณาแล้วยังไม่เป็นการสมควรก็ดี หรือเพราะเจ้าหนี้ หรือลูกหนี้คัดค้าน และเจ้าหนี้หรือลูกหนี้ที่คัดค้านไม่ได้เสนอบุคคลอื่นเข้าเป็นผู้ทำแผน ให้ศาลมีคำสั่งให้เจ้าพนักงานพิทักษ์ทรัพย์เรียกประชุมเจ้าหนี้ทั้งหลาย โดยเร็วที่สุด เพื่อประชุมเลือกผู้ทำแผน ด้วยการลงมติที่ประชุม

เอกสารนี้เป็นเอกสารที่สงวนไว้สำหรับการใช้งานเพื่อการศึกษาค้นคว้า ไม่อนุญาตให้นำไปใช้ประโยชน์ด้านการค้า
ไม่ว่ากรณีใดๆทั้งสิ้น อีกทั้งห้ามมิให้ตัดแปลงเนื้อหา และต้องอ้างอิงถึงเจ้าของเอกสารทุกครั้งที่มีการนำไปใช้

สำหรับมติที่ประชุมเจ้าหนี้พิจารณาเลือกผู้ทำแผน ด้วยการลงมติที่ประชุม

11.1 ในกรณีที่ลูกหนี้มิได้เสนอผู้ทำแผน การลงมติเลือกผู้ทำแผนต้องเป็นมติของเจ้าหนี้ฝ่ายที่มีจำนวนหนี้ข้างมาก ซึ่งได้ออกเสียงลงคะแนนในมตินั้น

11.2 ในกรณีที่ลูกหนี้เสนอผู้ทำแผนนั้น กฎหมายกำหนดให้ผู้ทำแผนที่เป็นลูกหนี้เป็นผู้ทำแผน เว้นแต่จะมีมติของเจ้าหนี้ฝ่ายที่มีจำนวนหนี้ไม่น้อยกว่าสองในสามของจำนวนหนี้ทั้งหมดของเจ้าหนี้ซึ่งได้ออกเสียงลงคะแนนในมตินั้น

อย่างไรก็ตามมติการเลือกผู้ทำแผนของที่ประชุมเจ้าหนี้ไม่มีสภาพบังคับให้ศาลจำต้องปฏิบัติตาม ศาลจะไม่ให้ความเห็นชอบก็ได้ ซึ่งในกรณีนี้ศาลจะต้องมีคำสั่งให้เจ้าพนักงานพิทักษ์ทรัพย์เรียกประชุมเจ้าหนี้ลงมติอีกครั้ง เว้นแต่ศาลจะมีคำสั่งยกเลิกคำสั่งให้ฟื้นฟูกิจการ

12. คุณสมบัติของเจ้าหนี้ที่มีสิทธิออกเสียงเลือกผู้ทำแผน

ต้องเป็นเจ้าหนี้ที่อาจขอรับชำระหนี้ในการฟื้นฟูกิจการได้ และลูกหนี้ได้ก่อนนิติสัมพันธ์นั้นขึ้นก่อนวันที่ศาลมีคำสั่งให้ฟื้นฟูกิจการ แม้ว่าหนี้นั้นยังไม่ถึงกำหนดชำระ

13. วิธีเรียกประชุมเจ้าหนี้

เจ้าพนักงานพิทักษ์ทรัพย์จะดำเนินการดังนี้

13.1 โฆษณากำหนดวัน เวลา และสถานที่ประชุม ในหนังสือพิมพ์รายวันที่แพร่หลายอย่างน้อย 1 ฉบับ ก่อนวันประชุมไม่น้อยกว่า 7 วัน

13.2 แจ้งไปยังลูกหนี้ และเจ้าหนี้ตามบัญชีรายชื่อที่ลูกหนี้ เจ้าหนี้ที่แจ้งต่อศาล

14. ผลของคำสั่งตั้งผู้ทำแผน

เมื่อศาลแจ้งคำสั่งให้แก่ ผู้ทำแผน เจ้าพนักงานพิทักษ์ทรัพย์ ผู้บริหารของลูกหนี้ และผู้บริหารชั่วคราว โดยไม่ชักช้า จากนั้นเจ้าพนักงานพิทักษ์ทรัพย์ต้องโฆษณาคำสั่งตั้งผู้ทำแผนในราชกิจจานุเบกษา และหนังสือพิมพ์รายวันที่แพร่หลายไม่น้อยกว่า 2 ฉบับ ตลอดทั้งเจ้าพนักงานพิทักษ์ทรัพย์จะต้องแจ้งคำสั่งดังกล่าวนี้ไปยังนายทะเบียนหุ้นส่วนบริษัทโดยด่วน รวมถึงเจ้าหนี้ทั้งหลายตามบัญชีรายชื่อที่ลูกหนี้ หรือเจ้าหนี้เสนอต่อศาล และเจ้าหนี้ยื่นเหตุที่ทราบ

ผลของคำสั่งตั้งผู้ทำแผน ทำให้อำนาจหน้าที่ในการจัดการกิจการ และทรัพย์สินของลูกหนี้ ตลอดถึงบรรดาสิทธิตามกฎหมายของผู้ถือหุ้น ของลูกหนี้ ยกเว้นสิทธิในการรับเงินปันผลตกแก่ผู้ทำแผน ทั้งนี้ให้อำนาจหน้าที่ดังกล่าวมีผลทันทีนับแต่วันที่ศาลมีคำสั่งตั้งผู้ทำแผน และให้ผู้บริหารชั่วคราว จะต้องส่งมอบทรัพย์สิน ดวงตรา บัญชี และเอกสารเกี่ยวกับทรัพย์สิน หนี้สิน กิจการของลูกหนี้แก่ผู้ทำแผนโดยเร็ว

15. การขอรับชำระหนี้ตามแผน

หลังจากที่มีคำสั่งศาลแต่งตั้งผู้ทำแผน เจ้าหนี้ต้องยื่นขอรับชำระหนี้ต่อเจ้าพนักงานพิทักษ์ทรัพย์ ภายใน 1 เดือน นับแต่วันโฆษณาคำสั่งตั้งผู้ทำแผน โดยทั้งนี้ต้องเป็นมูลหนี้ที่เกิดขึ้นก่อนวันที่ศาลมีคำสั่งให้ฟื้นฟูกิจการ ทั้งนี้โดยไม่จำเป็นต้องพิจารณาว่าหนี้นั้นจะถึงกำหนดชำระ หรือมีเงื่อนไขหรือไม่ก็ตาม ซึ่งตามกฎหมายจัดเป็นหนี้ที่ขอรับชำระหนี้ตามแผนได้

16. ผลการไม่ยื่นขอรับชำระหนี้

แบ่งพิจารณาได้ 2 ประเด็นคือ

16.1 ถ้าแผนฟื้นฟูไม่ผ่านความเห็นชอบของที่ประชุมเจ้าหนี้ หรือศาลไม่ให้ความเห็นชอบด้วยแผน ทำให้การขอรับชำระหนี้ตามแผนไม่ผูกพันเจ้าหนี้คนใด ทั้งนี้ไม่ว่าจะเป็นเจ้าหนี้ที่ได้ยื่นขอรับชำระหนี้เอาไว้ตามแผนแล้วหรือไม่ ดังนั้นเจ้าหนี้ผู้ที่ยังไม่ได้ยื่นขอรับชำระหนี้ตามกำหนดไว้จะไม่ได้ได้รับความเสียหายในการขอรับชำระหนี้

16.2 ถ้าแผนฟื้นฟูผ่านความเห็นชอบของศาล ทำให้แผนฟื้นฟูผูกพันเจ้าหนี้ทุกรายที่ได้ยื่นขอรับชำระหนี้ และเจ้าหนี้เหล่านี้มีสิทธิที่จะได้รับชำระหนี้ตามที่ปรากฏในแผนเท่านั้น ส่วนเจ้าหนี้ที่ไม่ได้ยื่นขอรับชำระหนี้ตามแผนย่อมหมดสิทธิที่จะได้รับชำระหนี้ไม่ว่าการฟื้นฟูกิจการจะเป็นผลสำเร็จตามแผนหรือไม่ ยกเว้นแผนจะกำหนดไว้เป็นอย่างอื่น หรือศาลมีคำสั่งยกเลิกคำสั่งให้ฟื้นฟูกิจการ

อย่างไรก็ตามยังมีเจ้าหนี้บางประเภทที่แม้ว่าไม่ได้ยื่นขอรับชำระหนี้ตามกฎหมาย แต่ยังคงมีสิทธิที่จะได้รับชำระหนี้ หรือได้รับการยกเว้นไม่ต้องยื่นขอรับชำระหนี้ ซึ่งประกอบด้วย

(ก) เจ้าหนี้ที่มูลหนี้เกิดขึ้นเนื่องจากการฟื้นฟูกิจการของลูกหนี้ตามแผน

1. หนี้ที่ผู้ทำแผน ผู้บริหารแผน ผู้บริหารแผนชั่วคราว เจ้าพนักงานพิทักษ์ทรัพย์ ได้

กระทำขึ้น เอกสารที่ส่งมอบไว้สำหรับการใช้งานเพื่อการศึกษาเท่านั้น ไม่อนุญาตให้นำไปใช้ประโยชน์ด้านการค้า

ไม่ว่ากรณีใดทั้งสิ้น อีกทั้งห้ามมิให้ดัดแปลงเนื้อหา และต้องอ้างอิงถึงเจ้าของเอกสารทุกครั้งที่มีการนำไปใช้

2. หนี้ภาษีอากร หรือหนี้อย่างอื่นที่มีกฎหมายเฉพาะกำหนดให้ต้องชำระ เช่น เงินสมทบ กองทุนเงินทดแทน ซึ่งเกิดขึ้นตั้งแต่วันที่ศาลมีคำสั่งให้ฟื้นฟูกิจการจนถึงศาลมีคำสั่งตั้งผู้ทำแผน

(ข) เจ้าหนี้ที่มีประกัน

17. อำนาจหน้าที่ของผู้ทำแผน

ผู้ทำแผนมีหน้าที่ในการจัดกิจการ และทรัพย์สินของลูกหนี้ รวมตลอดถึงสิทธิตามกฎหมายของผู้ถือหุ้น เว้นแต่สิทธิในการรับเงินปันผล แต่การจัดการทรัพย์สินนั้นต้องให้เป็นการกระทำที่จำเป็นเพื่อให้การดำเนินการค้าตามปกติของลูกหนี้สามารถดำเนินต่อไปได้เท่านั้น เว้นแต่ศาลจะมีคำสั่งเป็นอย่างอื่น

18. การขออนุมัติแผนฟื้นฟูกิจการ

ในการขออนุมัติแผนฟื้นฟูกิจการมีหลักเกณฑ์ที่สำคัญดังนี้

18.1 การเสนอแผน

ผู้ทำแผนต้องส่งแผนแก่เจ้าพนักงานพิทักษ์ทรัพย์ ภายใน 3 เดือน นับแต่วันโฆษณาคำสั่งตั้งผู้ทำแผน

18.2 การขอแก้ไขแผน

ในการขอแก้ไขแผนนั้น เจ้าหนี้ ลูกหนี้ หรือผู้ทำแผน อาจขอแก้ไขแผนโดยยื่นคำขอต่อเจ้าพนักงานพิทักษ์ทรัพย์ล่วงหน้าก่อนวันประชุมเจ้าหนี้ไม่น้อยกว่า 3 วัน

18.3 การนัดประชุมเจ้าหนี้

การนัดประชุมเจ้าหนี้ เป็นหน้าที่ของเจ้าพนักงานพิทักษ์ทรัพย์ที่ต้องนัดประชุมโดยเร็วที่สุด โดยให้โฆษณากำหนดวันการประชุมดังกล่าว ในหนังสือพิมพ์รายวันที่แพร่หลายอย่างน้อย 1 ฉบับ ก่อนหน้าวันประชุมไม่น้อยกว่า 10 วัน

18.4 มติยอมรับแผน

การลงมติต้องเป็นมติพิเศษของที่ประชุมเจ้าหนี้ซึ่งมีเสียงข้างมาก และมีจำนวนหนี้รวมกันไม่น้อยกว่าสามในสี่แห่งจำนวนหนี้ทั้งหมดของเจ้าหนี้ที่มาประชุม และได้มีการออกเสียงลงคะแนนในมตินั้น

18.5 การให้ความเห็นชอบแก่แผนฟื้นฟูกิจการโดยศาล พิจารณาได้ 2 กรณี

เอกสารนี้เป็นเอกสารที่สงวนลิขสิทธิ์โดยสำนักงานพัฒนาธุรกรรมทางอิเล็กทรอนิกส์ (สพธอ.) กระทรวงพาณิชย์ โดยสงวนลิขสิทธิ์ไว้เพื่อใช้ในการค้าไม่ว่ากรณีใดๆ ทั้งสิ้น อีกทั้งห้ามมิให้คัดแปลงเนื้อหา และต้องอ้างอิงถึงเจ้าของเอกสารทุกครั้งที่มีการนำไปใช้

(ก) ศาลให้ความเห็นของแผนฟื้นฟูกิจการ เมื่อ

1. แผนมีรายการครบถ้วนตามที่กฎหมายกำหนด
2. ข้อเสนอขอชำระหนี้แก่เจ้าหนี้ตามแผนไม่ทำให้เจ้าหนี้ได้เปรียบเสียเปรียบกันโดยไม่เป็นธรรม เว้นแต่เจ้าหนี้ที่เสียเปรียบยินยอม

เปรียบกันโดยไม่เป็นธรรม เว้นแต่เจ้าหนี้ที่เสียเปรียบยินยอม

(ข) ศาลไม่ให้ความเห็นชอบด้วยแผน

ถ้าศาลไม่ให้ความเห็นชอบต่อแผนฟื้นฟูกิจการ เนื่องจากศาลเห็นสมควรให้ลูกหนี้ล้มละลาย กฎหมายบัญญัติให้ศาลมีคำสั่งพิทักษ์ทรัพย์ของลูกหนี้เด็ดขาด หรือถ้าศาลไม่เห็นสมควรให้ลูกหนี้ล้มละลาย ก็ให้ศาลมีคำสั่งยกเลิกคำสั่งให้ฟื้นฟูกิจการ

18.6 ผลของการที่ศาลเห็นชอบด้วยแผน

ทำให้บรรดาสิทธิและอำนาจหน้าที่ของผู้ทำแผนตกเป็นของผู้บริหารแผนทันที ตั้งแต่วันที่ผู้บริหารแผนได้ทราบคำสั่งศาล

19. การตั้งผู้บริหารแผน

การตั้งผู้บริหารแผนมีหลักเกณฑ์ดังนี้

19.1 แผนฟื้นฟูต้องกำหนดผู้บริหารแผนเอาไว้ด้วยในตอนข้อเสนออนุมัติแผน

19.2 ผู้บริหารแผนอาจเป็นบุคคลธรรมดา หรือนิติบุคคลก็ได้

19.3 ที่ประชุมเจ้าหนี้จะเป็นผู้พิจารณาตั้งผู้บริหารแผนในเวลากการประชุมให้ความเห็นชอบแผนฟื้นฟูกิจการ

19.4 ที่ประชุมเจ้าหนี้อาจแต่งตั้งคณะกรรมการเจ้าหนี้ตั้งแต่ 3-7 คน เพื่อคอยตรวจสอบการทำงานของผู้บริหารแผนก็ได้

20. การยกเลิกการฟื้นฟูกิจการ

แบ่งการพิจารณาเป็น 2 กรณีคือ

(ก) การยกเลิกคำสั่งให้ฟื้นฟูกิจการ มีสาเหตุสำคัญคือ

1. เนื่องจากไม่สามารถตั้งผู้ทำแผนได้ ทั้งนี้ไม่ว่าจะด้วยที่ประชุมเจ้าหนี้ไม่ให้ความเห็นชอบ หรือศาลไม่เห็นชอบด้วยมติเลือกผู้ทำแผนของที่ประชุมเจ้าหนี้

2. เนื่องจากแผนฟื้นฟูกิจการไม่ผ่านความเห็นชอบ ทั้งนี้ ไม่ว่าจะด้วยที่ประชุมเจ้าหน้าที่ ไม่ให้ความเห็นชอบ หรือศาลไม่เห็นชอบด้วยมติพิเศษของที่ประชุมเจ้าหน้าที่ รวมทั้งศาลเห็นว่า ลูกหนี้ ยังไม่สมควรตกเป็นบุคคลล้มละลาย

3. เนื่องจากที่ประชุมเจ้าหน้าที่ไม่อาจเลือกผู้บริหารแผนคนใหม่ได้

(ข) การยกเลิกการฟื้นฟูกิจการ เนื่องจาก

1. การฟื้นฟูกิจการตามแผนสำเร็จ

2. การฟื้นฟูกิจการตามแผนไม่สำเร็จ และศาลยังไม่เห็นสมควรให้ลูกหนี้ล้มละลาย

เมื่อศาลมีคำสั่งยกเลิกการฟื้นฟูกิจการ ให้เจ้าพนักงานพิทักษ์ทรัพย์โฆษณาคำสั่งดังกล่าว ในราชกิจจานุเบกษา และหนังสือพิมพ์รายวันที่แพร่หลายไม่น้อยกว่า 2 ฉบับ และแจ้งคำสั่งดังกล่าวไปยังนายทะเบียนหุ้นส่วนบริษัท หรือนายทะเบียนนิติบุคคลที่เกี่ยวข้องโดยด่วน เพื่อจะได้ จดแจ้งคำสั่งศาลไว้ในทะเบียน

21. ผลการยกเลิกการฟื้นฟูกิจการ

สำหรับผลของการยกเลิกการฟื้นฟูกิจการ ทำให้เกิดเหตุการณ์ดังต่อไปนี้

21.1 อำนาจหน้าที่ในการจัดการกิจการและทรัพย์สินของลูกหนี้กลับมาเป็นของผู้บริหารลูกหนี้

21.2 บรรดาสิทธิตามกฎหมายต่าง ๆ ของผู้ถือหุ้นของลูกหนี้กลับมาเป็นของผู้ถือหุ้นตามเดิม

21.3 ลูกหนี้หลุดพ้นจากหนี้ทั้งปวงที่อาจชำระหนี้ได้ตามแผนได้ ยกเว้นหนี้ที่เจ้าหนี้ได้ยื่นขอรับชำระหนี้ตามแผนเอาไว้แล้ว และหนี้ที่เจ้าพนักงานพิทักษ์ทรัพย์ ผู้บริหารชั่วคราว ผู้ทำแผน ผู้บริหารแผนชั่วคราว หรือผู้บริหารแผนที่ได้ก่อตั้งขึ้นเพื่อประโยชน์ในการฟื้นฟูกิจการของลูกหนี้ รวมทั้งหนี้ที่เกิดขึ้นโดยอำนาจของกฎหมาย เช่น ละเมิด จัดการงานนอกสั่ง

21.4 ผลแห่งการยกเลิกการฟื้นฟูจะไม่กระทบกิจการใด ๆ ที่เจ้าพนักงานพิทักษ์ทรัพย์ ผู้บริหารชั่วคราว ผู้ทำแผน ผู้บริหารแผนชั่วคราว หรือผู้บริหารแผน ได้กระทำไปแล้วก่อนศาลมีคำสั่งยกเลิกการฟื้นฟูกิจการ

จากการสรุปหลักเกณฑ์ของการฟื้นฟูกิจการที่กล่าวมาข้างต้นสามารถพิจารณาภาพรวมของการฟื้นฟูกิจการ เกี่ยวกับขั้นตอนของกฎหมายฟื้นฟูกิจการ ตามภาพที่ 1 ดังนี้

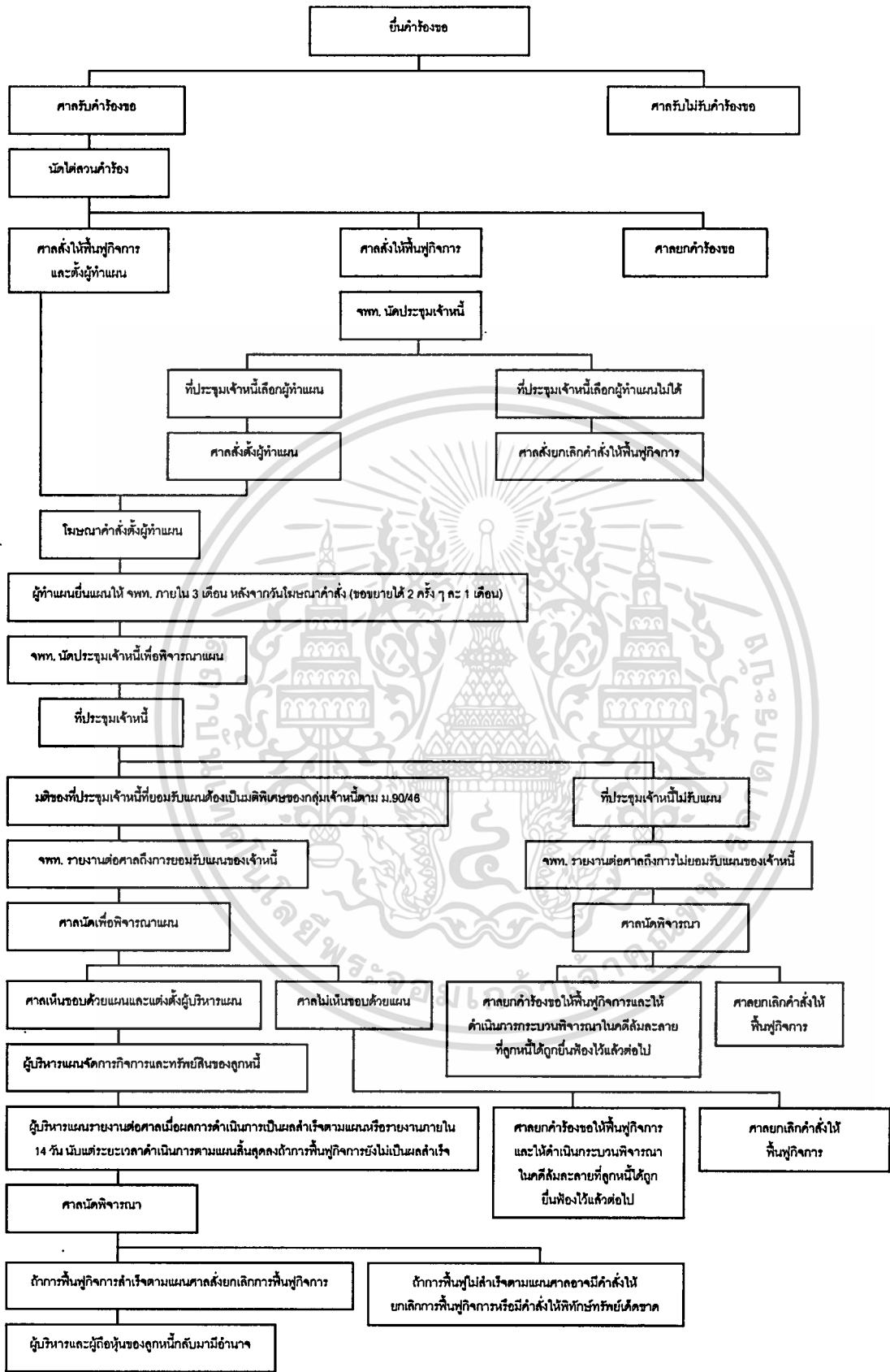

ภาพที่ 1 ขั้นตอนของการฟื้นฟูกิจการ ตามพระราชบัญญัติล้มละลาย

เอทีมาเรีย (สำนักงานกฎหมายสากล) บริการใช้งานเพื่อการศึกษาเท่านั้น ไม่อนุญาตให้นำไปใช้ประโยชน์ด้านการค้า ไม่ว่าจะกรณีใดๆทั้งสิ้น อีกทั้งห้ามมิให้ตัดแปลงเนื้อหา และต้องอ้างอิงถึงเจ้าของเอกสารทุกครั้งที่มีการนำไปใช้

บทที่ 4

ผลการศึกษา

การวิเคราะห์ผลการดำเนินงานเปรียบเทียบช่วงกิจการตกต่ำ และช่วงฟื้นฟูกิจการของบริษัทที่อยู่ภายใต้แผนฟื้นฟูกิจการ กรณีศึกษาบริษัทจดทะเบียนในตลาดหลักทรัพย์แห่งประเทศไทย แบ่งออกได้เป็น 2 ส่วน ดังต่อไปนี้

1. การวิเคราะห์ความแตกต่างเชิงสถิติ ของอัตราส่วนเฉลี่ยทางการเงินของบริษัทจดทะเบียนในตลาดหลักทรัพย์แห่งประเทศไทยที่อยู่ภายใต้แผนฟื้นฟูกิจการตามคำสั่งของศาลล้มละลายกลาง ระหว่างช่วงกิจการตกต่ำ และช่วงฟื้นฟูกิจการ

2. การวิเคราะห์ถึงปัจจัยที่ส่งผลให้บริษัทจดทะเบียนในตลาดหลักทรัพย์แห่งประเทศไทยที่อยู่ภายใต้แผนฟื้นฟูกิจการบางบริษัทยังคงอยู่ในแผนฟื้นฟูกิจการเหมือนเดิม และบางบริษัทศาลมีคำสั่งให้ยกเลิกการฟื้นฟูกิจการ เนื่องจากการฟื้นฟูกิจการไม่สำเร็จตามแผน

การวิเคราะห์ความแตกต่างเชิงสถิติของอัตราส่วนเฉลี่ยทางการเงินของบริษัทจดทะเบียนในตลาดหลักทรัพย์แห่งประเทศไทยที่อยู่ภายใต้แผนฟื้นฟูกิจการตามคำสั่งของศาลล้มละลายกลาง ระหว่างช่วงกิจการตกต่ำ และช่วงฟื้นฟูกิจการ

ในการศึกษาครั้งนี้เป็นการวิเคราะห์ โดยทำการคำนวณหาอัตราส่วนเฉลี่ยทางการเงินด้วยโปรแกรมคอมพิวเตอร์ไมโครซอฟท์เอ็กเซล ซึ่งมีอัตราส่วนทางการเงินที่สำคัญ 4 ประเภท จำนวน 13 อัตราส่วน ได้แก่ อัตราส่วนวัดสภาพคล่องภายในกิจการ จำนวน 2 อัตราส่วน คือ อัตราส่วนเงินทุนหมุนเวียน และอัตราส่วนเงินทุนหมุนเวียนเร็ว อัตราส่วนวัดประสิทธิภาพในการใช้สินทรัพย์ จำนวน 5 อัตราส่วน คือ อัตราการหมุนของลูกหนี้ ระยะเวลาเก็บหนี้ถัวเฉลี่ย อัตราการหมุนของสินทรัพย์ถาวร อัตราการหมุนของสินค้าคงคลัง และอัตราการหมุนของสินทรัพย์รวม อัตราส่วนวัดความสามารถในการทำกำไร จำนวน 4 อัตราส่วน คือ อัตราผลตอบแทนจากกำไรขั้นต้น อัตราผลตอบแทนจากกำไรสุทธิ อัตราผลตอบแทนจากสินทรัพย์รวม และอัตราผลตอบแทนจากส่วนของผู้ถือหุ้น และอัตราส่วนวัดการบริหารหนี้สิน จำนวน 2 อัตราส่วน คือ อัตราส่วนหนี้สินต่อส่วนของผู้ถือหุ้น และอัตราส่วนความสามารถจ่ายดอกเบี้ย ของบริษัทจดทะเบียนในตลาดหลักทรัพย์แห่งประเทศไทยที่อยู่ภายใต้แผนฟื้นฟูกิจการตามคำสั่งศาลล้มละลายกลาง ตั้งแต่เดือนมิถุนายน ปี พ.ศ. 2541 ถึงเดือนมิถุนายน ปี พ.ศ. 2543 จำนวน 21 บริษัท ซึ่งแบ่งออกเป็น 10 ประเภทอุตสาหกรรม ตามรายละเอียดในภาคผนวก ก โดยไม่ว่ากรณีใดๆทั้งสิ้น อีกทั้งห้ามมิให้ตัดแปลงเนื้อหา และต้องอ้างอิงถึงเจ้าของเอกสารทุกครั้งที่มีการนำไปใช้

นำอัตราส่วนทางการเงินมาแบ่งตามสภาพการดำเนินงานของกิจการออกเป็น 2 ช่วง คือ ช่วงกิจการตกต่ำและช่วงฟื้นฟูกิจการ ซึ่งได้ผลการคำนวณอัตราส่วนเฉลี่ยทางการเงิน ดังตารางผนวกที่ 1 ถึง ตารางผนวกที่ 21 ในภาคผนวก ข และนำมาเปรียบเทียบความแตกต่างของอัตราส่วนเฉลี่ยทางการเงินระหว่างช่วงกิจการตกต่ำและช่วงฟื้นฟูกิจการ โดยทำการทดสอบความแตกต่างเชิงสถิติด้วยโปรแกรมเอสพีเอสเอสเวอร์ชัน 10.0 ด้วยค่าสถิติ t-test โดยตั้งสมมติฐาน ดังนี้

H_0 : อัตราส่วนเฉลี่ยทางการเงินระหว่างช่วงกิจการตกต่ำ และช่วงฟื้นฟูกิจการไม่แตกต่างกัน

H_1 : อัตราส่วนเฉลี่ยทางการเงินระหว่างช่วงกิจการตกต่ำ และช่วงฟื้นฟูกิจการแตกต่างกัน

โดยทดสอบ ณ ค่าแสดงขอบเขตของช่วงความเชื่อมั่น 95% ของผลต่างค่าเฉลี่ย ($\alpha = 0.05$) ซึ่งจะได้ค่าความน่าจะเป็นในการยอมรับสมมติฐาน H_0 ที่คำนวณได้ ในการพิจารณาจะยอมรับสมมติฐาน H_0 เมื่ออัตราส่วนดังกล่าวมีค่าความน่าจะเป็นในการยอมรับสมมติฐาน H_0 ที่คำนวณได้มากกว่า 0.05 นั่นคือ อัตราส่วนเฉลี่ยทางการเงินนั้นจะไม่มี ความแตกต่างกันระหว่างช่วงกิจการตกต่ำและช่วงฟื้นฟูกิจการที่ระดับนัยสำคัญ 0.05 และจะปฏิเสธสมมติฐาน H_0 เมื่ออัตราส่วนดังกล่าวมีค่าความน่าจะเป็นในการยอมรับสมมติฐาน H_0 ที่คำนวณได้น้อยกว่า 0.05 นั่นคือ อัตราส่วนเฉลี่ยทางการเงินนั้นจะมีความแตกต่างกันระหว่างช่วงกิจการตกต่ำและช่วงฟื้นฟูกิจการที่ระดับนัยสำคัญ 0.05

จากการวิเคราะห์อัตราส่วนทางการเงินดังกล่าว พบว่าอัตราส่วนทางการเงินที่เปลี่ยนแปลงไประหว่างช่วงกิจการตกต่ำ และช่วงฟื้นฟูกิจการที่ระดับนัยสำคัญ 0.05 นั้น จะเป็นอัตราส่วนทางการเงินที่จะสะท้อนให้เห็นถึงการเปลี่ยนแปลงของประสิทธิภาพการดำเนินงานของบริษัทจดทะเบียนภายใต้แผนฟื้นฟูกิจการ ซึ่งความคืบหน้าของการฟื้นฟูกิจการจะสะท้อนให้เห็นถึงสถานะของบริษัทจดทะเบียนในตลาดหลักทรัพย์ใน 3 กรณี คือ

1. บริษัทที่ดำเนินงานตามแผนฟื้นฟูอย่างมีประสิทธิภาพ และย้ายจากกลุ่ม Companies under Rehabilitation ไปสู่กลุ่มอุตสาหกรรมเดิม
2. บริษัทที่ยังคงอยู่ในกลุ่ม Companies under Rehabilitation
3. บริษัทที่ไม่สามารถฟื้นฟูกิจการต่อไปได้ และต้องถูกถอนรายชื่อออกจากการเป็นหลักทรัพย์จดทะเบียน

จากผลของการฟื้นฟูกิจการในการวิเคราะห์ความแตกต่างของอัตราส่วนทางการเงินใน 10 กลุ่มอุตสาหกรรม มีดังต่อไปนี้ รับการใช้งานเพื่อการศึกษาเท่านั้น ไม่อนุญาตให้นำไปใช้ประโยชน์ด้านการค้าไม่ว่ากรณีใดๆทั้งสิ้น อีกทั้งห้ามมิให้ดัดแปลงเนื้อหา และต้องอ้างอิงถึงเจ้าของเอกสารทุกครั้งที่มีการนำไปใช้

1. กลุ่มวัสดุก่อสร้างและตกแต่ง

จากการวิเคราะห์ตัวอย่าง 2 บริษัท ได้แก่ บริษัท ไทยผลิตภัณฑ์บ่ม จำกัด (มหาชน) (ตารางที่ 1) และ บริษัท ไทย-เยอรมัน โปรดักส์ จำกัด (มหาชน) (ตารางที่ 2) พบว่าอัตราส่วนทางการเงินมีความแตกต่างกันอย่างมีนัยสำคัญ ใน 3 อัตราส่วน คือ

1. บริษัท ไทยผลิตภัณฑ์บ่ม จำกัด (มหาชน)

1.1 อัตราส่วนวัดประสิทธิภาพในการใช้สินทรัพย์ บริษัทมีประสิทธิภาพในการใช้สินทรัพย์มากขึ้น วัดจากอัตราภาระหนี้ของลูกหนี้ ระยะเวลาการเก็บหนี้เร็วเฉลี่ย อัตราภาระหนี้ของสินทรัพย์ถาวร และอัตราภาระหนี้ของสินค้างคลังดีขึ้น

1.2 อัตราส่วนวัดความสามารถในการทำกำไร บริษัทมีความสามารถในการทำกำไรมากขึ้น วัดได้จากอัตราผลตอบแทนจากกำไรสุทธิ

1.3 อัตราส่วนวัดการบริหารหนี้สิน บริษัทมีความสามารถในการจ่ายดอกเบี้ยดีขึ้น วัดได้จากอัตราส่วนความสามารถในการจ่ายดอกเบี้ย

2. บริษัท ไทย-เยอรมัน โปรดักส์ จำกัด (มหาชน)

2.1 อัตราส่วนวัดประสิทธิภาพในการใช้สินทรัพย์ บริษัทมีประสิทธิภาพในการใช้สินทรัพย์มากขึ้น วัดจากอัตราภาระหนี้ของลูกหนี้ และระยะเวลาการเก็บหนี้เร็วเฉลี่ย

2.2 อัตราส่วนวัดความสามารถในการทำกำไร บริษัทมีความสามารถในการทำกำไรมากขึ้น วัดได้จากอัตราผลตอบแทนจากกำไรสุทธิ

ผลของการฟื้นฟูกิจการ

1. บริษัท ไทยผลิตภัณฑ์บ่ม จำกัด (มหาชน) ดำเนินงานตามแผนฟื้นฟูอย่างมีประสิทธิภาพ และย้ายจากกลุ่ม Companies under Rehabilitation ไปสู่กลุ่มอุตสาหกรรมเดิม

2. บริษัท ไทย-เยอรมัน โปรดักส์ จำกัด (มหาชน) ยังคงอยู่ในกลุ่ม Companies under Rehabilitation

ตารางที่ 1 ผลการวิเคราะห์ความแตกต่างของอัตราส่วนเฉลี่ยการเงินระหว่างช่วงกิจการตกต่ำและช่วงฟื้นฟูกิจการ กลุ่มวัสดุก่อสร้างและตกแต่ง บริษัท ไทยผลิตภัณฑ์ยิปซัม จำกัด (มหาชน)

| อัตราส่วน | ช่วงกิจการ ตกต่ำ | ช่วงฟื้นฟู กิจการ | ค่า แตกต่าง |
|---|---------------------|----------------------|----------------|
| อัตราส่วนวัดสภาพคล่องภายในกิจการ : | | | |
| อัตราส่วนเงินทุนหมุนเวียน (เท่า) | 0.19 | 0.55 | 0.36 |
| อัตราส่วนเงินทุนหมุนเวียนเร็ว (เท่า) | 0.12 | 0.36 | 0.24 |
| อัตราส่วนวัดประสิทธิภาพในการใช้สินทรัพย์ : | | | |
| อัตราส่วนกำไรสุทธิ (ครั้ง) | 3.58 | 8.02 | 4.43 |
| ระยะเวลาเก็บหนี้เฉลี่ย (วัน) | 108.24 | 48.02 | -60.23 |
| อัตราส่วนกำไรสุทธิต่อสินทรัพย์ถาวร (ครั้ง) | 0.42 | 0.62 | 0.19 |
| อัตราส่วนกำไรสุทธิต่อสินทรัพย์รวม (ครั้ง) | 3.30 | 5.71 | 2.41 |
| อัตราส่วนกำไรสุทธิต่อสินทรัพย์รวม (ครั้ง) | 0.25 | 0.44 | 0.19 |
| อัตราส่วนวัดความสามารถในการทำกำไร : | | | |
| อัตราผลตอบแทนจากกำไรขั้นต้น (%) | 13.49 | 32.29 | 18.80 |
| อัตราผลตอบแทนจากกำไรสุทธิ (%) | -116.50 | -22.91 | 93.59 |
| อัตราผลตอบแทนจากสินทรัพย์รวม (%) | -31.03 | -5.99 | 25.04 |
| อัตราผลตอบแทนจากส่วนของผู้ถือหุ้น (%) | -175.58 | 4.72 | 180.30 |
| อัตราส่วนวัดการบริหารหนี้สิน : | | | |
| อัตราส่วนหนี้สินต่อส่วนของผู้ถือหุ้น (เท่า) | 6.99 | 0.35 | -6.64 |
| อัตราส่วนความสามารถจ่ายดอกเบี้ย (เท่า) | -0.98 | 1.45 | 2.43 |

หมายเหตุ */ อัตราส่วนเฉลี่ยทางการเงินที่มีความแตกต่างกันระหว่างช่วงกิจการตกต่ำ และช่วงฟื้นฟูกิจการที่ระดับนัยสำคัญ 0.05

ที่มา : (ผลการวิเคราะห์ Independent Sample T-Test จากข้อมูลตารางผนวกที่ 1 ภาคผนวก ข.)

ตารางที่ 2 ผลการวิเคราะห์ความแตกต่างของอัตราส่วนเฉลี่ยการเงินระหว่างช่วงกิจการตกต่ำและช่วงฟื้นฟูกิจการ กลุ่มวัสดุก่อสร้างและตกแต่ง บริษัท ไทย-เยอรมัน โปรดักส์ จำกัด (มหาชน)

| อัตราส่วน | ช่วงกิจการ ตกต่ำ | ช่วงฟื้นฟู กิจการ | ค่า แตกต่าง |
|---|---------------------|----------------------|----------------|
| อัตราส่วนวัดสภาพคล่องภายในกิจการ : | | | |
| อัตราส่วนเงินทุนหมุนเวียน (เท่า) | 0.29 | 0.72 | 0.43 |
| อัตราส่วนเงินทุนหมุนเวียนเร็ว (เท่า) | 0.06 | 0.11 | 0.06 |
| อัตราส่วนวัดประสิทธิภาพในการใช้สินทรัพย์ : | | | |
| อัตรากาไรหมุนของลูกหนี้ (ครั้ง) | 3.92 | 9.66 | 5.74 |
| ระยะเวลาเก็บหนี้ถัวเฉลี่ย (วัน) | 131.11 | 39.21 | -91.90 |
| อัตรากาไรหมุนของสินทรัพย์ถาวร (ครั้ง) | 0.18 | 0.20 | 0.02 |
| อัตรากาไรหมุนของสินค้างคคลัง (ครั้ง) | 0.60 | 0.75 | 0.15 |
| อัตรากาไรหมุนของสินทรัพย์รวม (ครั้ง) | 0.12 | 0.15 | 0.03 |
| อัตราส่วนวัดความสามารถในการทำกำไร : | | | |
| อัตราผลตอบแทนจากกำไรขั้นต้น (%) | -3.36 | 21.09 | 24.45 |
| อัตราผลตอบแทนจากกำไรสุทธิ (%) | -337.45 | -36.10 | 301.35 |
| อัตราผลตอบแทนจากสินทรัพย์รวม (%) | -43.57 | -2.84 | 40.72 |
| อัตราผลตอบแทนจากส่วนของผู้ถือหุ้น (%) | -321.43 | N.M. | N.M. |
| อัตราส่วนวัดการบริหารหนี้สิน : | | | |
| อัตราส่วนหนี้สินต่อส่วนของผู้ถือหุ้น (เท่า) | 11.90 | N.M. | N.M. |
| อัตราส่วนความสามารถจ่ายดอกเบี้ย (เท่า) | -0.92 | -2.84 | -1.92 |

หมายเหตุ */ อัตราส่วนเฉลี่ยทางการเงินที่มีความแตกต่างกันระหว่างช่วงกิจการตกต่ำ และช่วงฟื้นฟูกิจการที่ระดับนัยสำคัญ 0.05

ที่มา : (ผลการวิเคราะห์ Independent Sample T-Test จากข้อมูลตารางผนวกที่ 2 ภาคผนวก ข.)

2. กลุ่มเคมีภัณฑ์และพลาสติก

จากการวิเคราะห์ตัวอย่าง 2 บริษัท ได้แก่ บริษัท ไทยโมเดิร์นพลาสติก อินดัสตรี จำกัด (มหาชน) (ตารางที่ 3) และ บริษัท อุตสาหกรรม ปีโตรเคมีกัลไทย จำกัด (มหาชน) (ตารางที่ 4) พบว่าอัตราส่วนทางการเงิน

มีความแตกต่างอย่างมีนัยสำคัญ ใน 4 อัตราส่วน คือ

1. บริษัท ไทยโมเดิร์นพลาสติก อินดัสตรี จำกัด (มหาชน)

1.1 อัตราส่วนวัดสภาพคล่องภายในกิจการ บริษัทมีปัญหาสภาพคล่อง วัดจากอัตราส่วนเงินทุนหมุนเวียน และอัตราส่วนเงินทุนหมุนเวียนเร็ว

1.2 อัตราส่วนวัดประสิทธิภาพในการใช้สินทรัพย์ บริษัทมีประสิทธิภาพในการใช้สินทรัพย์มากขึ้น วัดได้จากอัตราการหมุนของลูกหนี้ ระยะเวลาเก็บหนี้ถัวเฉลี่ย อัตราการหมุนของสินค้าคงคลัง

2. บริษัท อุตสาหกรรม ปีโตรเคมีกัลไทย จำกัด (มหาชน)

2.1 อัตราส่วนวัดประสิทธิภาพในการใช้สินทรัพย์ บริษัทมีประสิทธิภาพในการใช้สินทรัพย์มากขึ้น วัดได้จากอัตราการหมุนของลูกหนี้ ระยะเวลาเก็บหนี้ถัวเฉลี่ย อัตราการหมุนของสินทรัพย์ถาวร อัตราการหมุนของสินค้าคงคลัง และอัตราการหมุนของสินทรัพย์รวม

2.2 อัตราส่วนวัดความสามารถในการทำกำไร บริษัทประสบปัญหาจากความสามารถในการทำกำไร วัดจากอัตราผลตอบแทนจากกำไรขั้นต้นลดต่ำลง

2.3 อัตราส่วนวัดการบริหารหนี้สิน บริษัทประสบปัญหาหนี้สินเพิ่มขึ้น วัดจากอัตราหนี้สินต่อส่วนของผู้ถือหุ้น

ผลของการฟื้นฟูกิจการ

1. บริษัท ไทยโมเดิร์นพลาสติก อินดัสตรี จำกัด (มหาชน) ดำเนินงานตามแผนฟื้นฟูอย่างมีประสิทธิภาพ และย้ายจากกลุ่ม Companies under Rehabilitation ไปสู่กลุ่มอุตสาหกรรมเดิม

2. บริษัท อุตสาหกรรม ปีโตรเคมีกัลไทย จำกัด (มหาชน) ยังคงอยู่ในกลุ่ม Companies under Rehabilitation

ตารางที่ 3 ผลการวิเคราะห์ความแตกต่างของอัตราส่วนเฉลี่ยการเงินระหว่างช่วงกิจการตกต่ำและช่วงฟื้นฟูกิจการ กลุ่มเคมีภัณฑ์และพลาสติก บริษัท ไทยโมเดิร์น พลาสติก อินดัสทรี จำกัด (มหาชน)

| อัตราส่วน | ช่วงกิจการ ตกต่ำ | ช่วงฟื้นฟู กิจการ | ค่า แตกต่าง |
|---|---------------------|----------------------|----------------|
| อัตราส่วนวัดสภาพคล่องภายในกิจการ : | | | |
| อัตราส่วนเงินทุนหมุนเวียน (เท่า) | 1.46 | 0.02 | -1.44 |
| อัตราส่วนเงินทุนหมุนเวียนเร็ว (เท่า) | 0.95 | 0.02 | -0.93 |
| อัตราส่วนวัดประสิทธิภาพในการใช้สินทรัพย์ : | | | |
| อัตราส่วนกำไรสุทธิ (ครั้ง) | 3.14 | 6.03 | 2.90 |
| ระยะเวลาเก็บหนี้เฉลี่ย (วัน) | 126.92 | 60.71 | -66.20 |
| อัตราส่วนกำไรสุทธิต่อสินทรัพย์ถาวร (ครั้ง) | 0.61 | 0.84 | 0.24 |
| อัตราส่วนกำไรสุทธิต่อสินทรัพย์รวม (ครั้ง) | 3.13 | 7.33 | 4.20 |
| อัตราส่วนกำไรสุทธิต่อสินทรัพย์รวม (ครั้ง) | 0.30 | 0.36 | 0.05 |
| อัตราส่วนวัดความสามารถในการทำกำไร : | | | |
| อัตราผลตอบแทนจากกำไรขั้นต้น (%) | -45.92 | -1.08 | 44.84 |
| อัตราผลตอบแทนจากกำไรสุทธิ (%) | -237.84 | -113.25 | 124.59 |
| อัตราผลตอบแทนจากสินทรัพย์รวม (%) | -32.81 | -20.34 | 12.48 |
| อัตราผลตอบแทนจากส่วนของผู้ถือหุ้น (%) | -59.53 | N.M. | N.M. |
| อัตราส่วนวัดการบริหารหนี้สิน : | | | |
| อัตราส่วนหนี้สินต่อส่วนของผู้ถือหุ้น (เท่า) | 1.96 | N.M. | N.M. |
| อัตราส่วนความสามารถจ่ายดอกเบี้ย (เท่า) | 1.06 | -4.49 | -5.54 |

หมายเหตุ * / อัตราส่วนเฉลี่ยทางการเงินที่มีความแตกต่างกันระหว่างช่วงกิจการตกต่ำ และช่วงฟื้นฟูกิจการที่ระดับนัยสำคัญ 0.05

ที่มา : (ผลการวิเคราะห์ Independent Sample T-Test จากข้อมูลตารางผนวกที่ 3 ภาคผนวก ข.)

ตารางที่ 4 ผลการวิเคราะห์ความแตกต่างของอัตราส่วนเฉลี่ยการเงินระหว่างช่วงกิจการตกต่ำและช่วงฟื้นฟูกิจการ กลุ่มเคมีภัณฑ์และพลาสติก บริษัท อุตสาหกรรมปิโตรเคมีกัลไทย จำกัด (มหาชน)

| อัตราส่วน | ช่วงกิจการ ตกต่ำ | ช่วงฟื้นฟู กิจการ | ค่า แตกต่าง |
|--|---------------------|----------------------|----------------|
| อัตราส่วนวัดสภาพคล่องภายในกิจการ : | | | |
| อัตราส่วนเงินทุนหมุนเวียน (เท่า) | 0.19 | 0.71 | 0.53 |
| อัตราส่วนเงินทุนหมุนเวียนเร็ว (เท่า) | 0.12 | 0.32 | 0.20 |
| อัตราส่วนวัดประสิทธิภาพในการใช้สินทรัพย์ : | | | |
| อัตราส่วนกำไรสุทธิ (ครั้ง) | 12.58 | 15.05 | 2.47 |
| ระยะเวลาเก็บหนี้เฉลี่ย (วัน) | 29.31 | 24.79 | -4.52 |
| อัตราส่วนกำไรสุทธิต่อสินทรัพย์ถาวร (ครั้ง) | 0.40 | 0.62 | 0.22 |
| อัตราส่วนกำไรสุทธิต่อสินทรัพย์คงคลัง (ครั้ง) | 4.62 | 5.34 | 0.72 |
| อัตราส่วนกำไรสุทธิต่อสินทรัพย์รวม (ครั้ง) | 0.29 | 0.48 | 0.18 |
| อัตราส่วนวัดความสามารถในการทำกำไร : | | | |
| อัตราผลตอบแทนจากกำไรขั้นต้น (%) | 23.22 | 13.27 | -9.95 |
| อัตราผลตอบแทนจากกำไรสุทธิ (%) | -12.25 | -22.14 | -9.90 |
| อัตราผลตอบแทนจากสินทรัพย์รวม (%) | 4.61 | -8.79 | -13.40 |
| อัตราผลตอบแทนจากส่วนของผู้ถือหุ้น (%) | 28.96 | -137.90 | -166.85 |
| อัตราส่วนวัดการบริหารหนี้สิน : | | | |
| อัตราส่วนหนี้สินต่อส่วนของผู้ถือหุ้น (เท่า) | 3.56 | 12.77 | 9.21 |
| อัตราส่วนความสามารถจ่ายดอกเบี้ย (เท่า) | 2.36 | -0.71 | -3.08 |

หมายเหตุ * / อัตราส่วนเฉลี่ยทางการเงินที่มีความแตกต่างกันระหว่างช่วงกิจการตกต่ำ และช่วงฟื้นฟูกิจการที่ระดับนัยสำคัญ 0.05

ที่มา : (ผลการวิเคราะห์ Independent Sample T-Test จากข้อมูลตารางผนวกที่ 4 ภาคผนวก ข.)

3. กลุ่มพาณิชย์

จากการวิเคราะห์ตัวอย่าง 2 บริษัท ได้แก่ บริษัท ห้างสรรพสินค้าโรบินสัน จำกัด (มหาชน) (ตารางที่ 5) และ บริษัท พรีเมียร์ เอ็นเตอร์ไพร์ จำกัด (มหาชน) (ตารางที่ 6) พบว่าอัตราส่วนทางการเงินมีความแตกต่างอย่างมีนัยสำคัญใน 2 อัตราส่วน คือ

1. บริษัท ห้างสรรพสินค้าโรบินสัน จำกัด (มหาชน)

1.1 อัตราส่วนวัดสภาพคล่องภายในกิจการ บริษัทประสบปัญหาสภาพคล่องลดลง วัดจากอัตราส่วนเงินทุนหมุนเวียน

1.2 อัตราส่วนวัดประสิทธิภาพในการใช้สินทรัพย์ บริษัทมีประสิทธิภาพในการใช้สินทรัพย์เพิ่มมากขึ้น วัดจากอัตรากำไรสุทธิของสินทรัพย์ถาวร และอัตรากำไรสุทธิของสินทรัพย์รวม

2. บริษัท พรีเมียร์ เอ็นเตอร์ไพร์ จำกัด (มหาชน)

2.1 อัตราส่วนวัดสภาพคล่องภายในกิจการ บริษัทประสบปัญหาสภาพคล่องลดลง วัดจากอัตราส่วนเงินทุนหมุนเวียน และอัตราส่วนเงินทุนหมุนเวียนเร็ว

2.2 อัตราส่วนวัดประสิทธิภาพในการใช้สินทรัพย์ บริษัทมีประสิทธิภาพในการใช้สินทรัพย์เพิ่มมากขึ้น วัดจากอัตรากำไรสุทธิของสินทรัพย์นี้ ระยะเวลาเก็บหนี้เฉลี่ย อัตรากำไรสุทธิของสินทรัพย์ถาวร อัตรากำไรสุทธิของสินทรัพย์คงคลัง และอัตรากำไรสุทธิของสินทรัพย์รวม

ผลของการฟื้นฟูกิจการ

1. บริษัท ห้างสรรพสินค้าโรบินสัน จำกัด (มหาชน) ยังคงอยู่ในกลุ่ม Companies under Rehabilitation

2. บริษัท พรีเมียร์ เอ็นเตอร์ไพร์ จำกัด (มหาชน) ยังคงอยู่ในกลุ่ม Companies under Rehabilitation

4. กลุ่มสื่อสาร

จากการวิเคราะห์ตัวอย่าง จำนวน 1 บริษัท ได้แก่ บริษัท ไทยเทเลโฟนแอนด์เทเลคอมมิวนิเคชั่น จำกัด (มหาชน) (ตารางที่ 7) พบว่าอัตราส่วนทางการเงินมีความแตกต่างอย่างมีนัยสำคัญใน 1 อัตราส่วน คือ

อัตราส่วนวัดประสิทธิภาพในการใช้สินทรัพย์ บริษัทมีประสิทธิภาพในการใช้สินทรัพย์มาก เอกสารนี้เป็นเอกสารที่สงวนไว้สำหรับการใช้งานเพื่อการศึกษาเท่านั้น ไม่อนุญาตให้เผยแพร่หรือใช้ประโยชน์ในการค้า ไม่ว่ากรณีใดๆทั้งสิ้น อีกทั้งห้ามมิให้ตัดแปลงเนื้อหา และต้องอ้างอิงถึงเจ้าของเอกสารทุกครั้งที่มีการนำไปใช้

ขึ้น วัดจากอัตราการหมุนของสินทรัพย์ถาวร และอัตราการหมุนของสินทรัพย์รวม

ผลของการฟื้นฟูกิจการ

บริษัท ไทยเทเลโฟนแอนด์เทเลคอมมิวนิเคชั่น จำกัด (มหาชน) ดำเนินงานตามแผนฟื้นฟูอย่างมีประสิทธิภาพ และย้ายจากกลุ่ม Companies under Rehabilitation ไปสู่กลุ่มอุตสาหกรรมเดิม

5. กลุ่มเครื่องใช้ไฟฟ้า

จากการวิเคราะห์ตัวอย่าง จำนวน 2 บริษัท ได้แก่ บริษัท อัลฟาเทคอิเล็กทรอนิกส์ จำกัด (มหาชน) (ตารางที่ 8) และ บริษัท สหวิริยา โอเอ จำกัด (มหาชน) (ตารางที่ 9) พบว่ายังไม่สามารถสรุปได้อย่างชัดเจนในกลุ่มของอุตสาหกรรม แต่สามารถแยกผลวิเคราะห์เป็นรายบริษัท ดังนี้

1. บริษัท อัลฟาเทค อิเล็กทรอนิกส์ จำกัด (มหาชน)

พบว่าไม่มีรายงานผลประกอบการในช่วงฟื้นฟูกิจการ

2. บริษัท สหวิริยา โอเอ จำกัด (มหาชน)

2.1 อัตราส่วนวัดสภาพคล่องภายในกิจการ บริษัทมีสภาพคล่องดีขึ้น วัดจากอัตราส่วนเงินทุนหมุนเวียน และอัตราเงินทุนหมุนเวียนเร็ว

2.2 อัตราส่วนวัดประสิทธิภาพในการใช้สินทรัพย์ บริษัทมีประสิทธิภาพในการใช้สินทรัพย์ดีขึ้น วัดจากอัตราการหมุนของลูกหนี้ ระยะเวลาเก็บหนี้ถัวเฉลี่ย อัตราการหมุนของสินทรัพย์ถาวร อัตราการหมุนของสินค้าคงคลัง และอัตราการหมุนสินทรัพย์รวม

2.3 อัตราส่วนวัดความสามารถในการทำกำไร บริษัทมีความสามารถในการทำกำไรมากขึ้น วัดจากอัตราผลตอบแทนจากกำไรขั้นต้น

2.4 อัตราส่วนวัดการบริหารหนี้สิน บริษัทมีความสามารถในการบริหารหนี้สินดีขึ้น วัดจากอัตราส่วนหนี้สินต่อส่วนของผู้ถือหุ้น

ผลของการฟื้นฟูกิจการ

1. บริษัท อัลฟาเทคอิเล็กทรอนิกส์ จำกัด (มหาชน) ยังคงอยู่ในกลุ่ม Companies under Rehabilitation เอกสารนี้เป็นเอกสารที่สงวนไว้สำหรับการใช้งานเพื่อการศึกษาเท่านั้น ไม่อนุญาตให้นำไปใช้ประโยชน์ด้านการค้า ไม่ว่าจะกรณีใดๆทั้งสิ้น อีกทั้งห้ามมิให้ดัดแปลงเนื้อหา และต้องอ้างอิงถึงเจ้าของเอกสารทุกครั้งที่มีการนำไปใช้

2. บริษัท สหวิริยา โอเอ จำกัด (มหาชน) ดำเนินงานตามแผนฟื้นฟูอย่างมีประสิทธิภาพ และย้ายจากกลุ่ม Companies under Rehabilitation ไปสู่กลุ่มอุตสาหกรรมเดิม

6. กลุ่มของใช้ในครัวเรือน

จากการวิเคราะห์ตัวอย่าง จำนวน 2 บริษัท ได้แก่ บริษัท ศรีไทยซูเปอร์แวร์ จำกัด (มหาชน) (ตารางที่ 10) และ บริษัท สยามสตีล อินเตอร์เนชั่นแนล จำกัด (มหาชน) (ตารางที่ 11) พบว่าอัตราส่วนทางการเงินมีความแตกต่างอย่างมีนัยสำคัญ ใน 3 อัตราส่วน คือ

1. บริษัท ศรีไทยซูเปอร์แวร์ จำกัด (มหาชน)

1.1 อัตราส่วนวัดสภาพคล่องภายในกิจการ บริษัทมีสภาพคล่องดีขึ้น วัดจากอัตราส่วนเงินทุนหมุนเวียน และอัตราส่วนเงินทุนหมุนเวียนเร็ว

1.2 อัตราส่วนวัดประสิทธิภาพในการใช้สินทรัพย์ บริษัทมีประสิทธิภาพในการใช้สินทรัพย์มากขึ้น วัดจากอัตรากาไรสุทธิของลูกหนี้ ระยะเวลาเก็บหนี้ถี่เฉลี่ย และอัตรากาไรสุทธิของสินค้าคงคลัง

2. บริษัท สยามสตีล อินเตอร์เนชั่นแนล จำกัด (มหาชน)

2.1 อัตราส่วนวัดประสิทธิภาพในการใช้สินทรัพย์ บริษัทมีประสิทธิภาพในการใช้สินทรัพย์มากขึ้น วัดจากอัตรากาไรสุทธิของลูกหนี้ ระยะเวลาเก็บหนี้ถี่เฉลี่ย และอัตรากาไรสุทธิของสินทรัพย์รวม

2.2 อัตราส่วนวัดความสามารถในการทำกำไร บริษัทมีความสามารถในการทำกำไรสูงขึ้น วัดจากอัตราผลตอบแทนจากกำไรขั้นต้น

ผลของการฟื้นฟูกิจการ

1. บริษัท ศรีไทยซูเปอร์แวร์ จำกัด (มหาชน) ดำเนินงานตามแผนฟื้นฟูอย่างมีประสิทธิภาพ และย้ายจากกลุ่ม Companies under Rehabilitation ไปสู่กลุ่มอุตสาหกรรมเดิม

2. บริษัท สยามสตีล อินเตอร์เนชั่นแนล จำกัด (มหาชน) ยังคงอยู่ในกลุ่ม Companies under Rehabilitation

ตารางที่ 5 ผลการวิเคราะห์ความแตกต่างของอัตราส่วนเฉลี่ยการเงินระหว่างช่วงกิจการตกต่ำและช่วงฟื้นฟูกิจการ กลุ่มพาณิชย์ บริษัท ห้างสรรพสินค้าโรบินสัน จำกัด (มหาชน)

| อัตราส่วน | ช่วงกิจการ ตกต่ำ | ช่วงฟื้นฟู กิจการ | ค่า แตกต่าง |
|---|---------------------|----------------------|----------------|
| อัตราส่วนวัดสภาพคล่องภายในกิจการ : | | | |
| อัตราส่วนเงินทุนหมุนเวียน (เท่า) | 0.46 | 0.22 | -0.24 |
| อัตราส่วนเงินทุนหมุนเวียนเร็ว (เท่า) | 0.19 | 0.09 | -0.09 |
| อัตราส่วนวัดประสิทธิภาพในการใช้สินทรัพย์ : | | | |
| อัตราส่วนกำไรสุทธิ (ครั้ง) | 236.36 | 367.21 | 130.85 |
| ระยะเวลาเก็บหนี้เฉลี่ย (วัน) | 4.17 | 1.25 | -2.93 |
| อัตราส่วนกำไรสุทธิต่อสินทรัพย์ถาวร (ครั้ง) | 0.73 | 1.37 | 0.64 |
| อัตราส่วนกำไรสุทธิต่อสินทรัพย์รวม (ครั้ง) | 1.97 | 1.84 | -0.13 |
| อัตราส่วนกำไรสุทธิต่อสินทรัพย์รวม (ครั้ง) | 0.43 | 0.62 | 0.20 |
| อัตราส่วนวัดความสามารถในการทำกำไร : | | | |
| อัตราผลตอบแทนจากกำไรขั้นต้น (%) | 17.86 | 19.83 | 1.97 |
| อัตราผลตอบแทนจากกำไรสุทธิ (%) | -71.72 | -51.50 | 20.22 |
| อัตราผลตอบแทนจากสินทรัพย์รวม (%) | -33.33 | -33.43 | -0.11 |
| อัตราผลตอบแทนจากส่วนของผู้ถือหุ้น (%) | N.M. | N.M. | N.M. |
| อัตราส่วนวัดการบริหารหนี้สิน : | | | |
| อัตราส่วนหนี้สินต่อส่วนของผู้ถือหุ้น (เท่า) | N.M. | N.M. | N.M. |
| อัตราส่วนความสามารถจ่ายดอกเบี้ย (เท่า) | -1.66 | 2.76 | 4.42 |

หมายเหตุ */ อัตราส่วนเฉลี่ยทางการเงินที่มีความแตกต่างกันระหว่างช่วงกิจการตกต่ำ และช่วงฟื้นฟูกิจการที่ระดับนัยสำคัญ 0.05

ที่มา : (ผลการวิเคราะห์ Independent Sample T-Test จากข้อมูลตารางผนวกที่ 5 ภาคผนวก ข.)

ตารางที่ 6 ผลการวิเคราะห์ความแตกต่างของอัตราส่วนเฉลี่ยการเงินระหว่างช่วงกิจการตกต่ำและช่วงฟื้นฟูกิจการ กลุ่มพาณิชย์ บริษัท พรีเมียร์ เอ็นเตอร์ไพร์ จำกัด (มหาชน)

| อัตราส่วน | ช่วงกิจการ ตกต่ำ | ช่วงฟื้นฟู กิจการ | ค่า แตกต่าง |
|---|---------------------|----------------------|---------------------|
| อัตราส่วนวัดสภาพคล่องภายในกิจการ : | | | |
| อัตราส่วนเงินทุนหมุนเวียน (เท่า) | 0.31 | 0.13 | -0.18 [*] |
| อัตราส่วนเงินทุนหมุนเวียนเร็ว (เท่า) | 0.25 | 0.09 | -0.16 [*] |
| อัตราส่วนวัดประสิทธิภาพในการใช้สินทรัพย์ : | | | |
| อัตราส่วนกำไรสุทธิของลูกหนี้ (ครั้ง) | 4.43 | 7.51 | 3.09 [*] |
| ระยะเวลาเก็บหนี้ถัวเฉลี่ย (วัน) | 86.44 | 49.87 | -36.58 [*] |
| อัตราส่วนกำไรสุทธิของสินทรัพย์ถาวร (ครั้ง) | 2.01 | 2.72 | 0.71 [*] |
| อัตราส่วนกำไรสุทธิของสินค้ำคงคลัง (ครั้ง) | 4.53 | 7.10 | 2.57 [*] |
| อัตราส่วนกำไรสุทธิของสินทรัพย์รวม (ครั้ง) | 0.63 | 1.20 | 0.57 [*] |
| อัตราส่วนวัดความสามารถในการทำกำไร : | | | |
| อัตราผลตอบแทนจากกำไรขั้นต้น (%) | 21.93 | 20.99 | -0.94 |
| อัตราผลตอบแทนจากกำไรสุทธิ (%) | -101.32 | -29.98 | 71.34 |
| อัตราผลตอบแทนจากสินทรัพย์รวม (%) | -58.29 | -38.18 | 20.10 |
| อัตราผลตอบแทนจากส่วนของผู้ถือหุ้น (%) | N.M. | N.M. | N.M. |
| อัตราส่วนวัดการบริหารหนี้สิน : | | | |
| อัตราส่วนหนี้สินต่อส่วนของผู้ถือหุ้น (เท่า) | N.M. | N.M. | N.M. |
| อัตราส่วนความสามารถจ่ายดอกเบี้ย (เท่า) | -1.25 | -0.19 | 1.06 |

หมายเหตุ * / อัตราส่วนเฉลี่ยทางการเงินที่มีความแตกต่างกันระหว่างช่วงกิจการตกต่ำ และช่วงฟื้นฟูกิจการที่ระดับนัยสำคัญ 0.05

ที่มา : (ผลการวิเคราะห์ Independent Sample T-Test จากข้อมูลตารางผนวกที่ 6 ภาคผนวก ข.)

ตารางที่ 7 ผลการวิเคราะห์ความแตกต่างของอัตราส่วนเฉลี่ยการเงินระหว่างช่วงกิจการตกต่ำและช่วงฟื้นฟูกิจการ กลุ่มสื่อสาร บริษัท ไทยเทเลโฟนแอนด์เทเลคอมมิวนิเคชั่น จำกัด (มหาชน)

| อัตราส่วน | ช่วงกิจการ ตกต่ำ | ช่วงฟื้นฟู กิจการ | ค่า แตกต่าง |
|---|---------------------|----------------------|----------------|
| อัตราส่วนวัดสภาพคล่องภายในกิจการ : | | | |
| อัตราส่วนเงินทุนหมุนเวียน (เท่า) | 0.15 | 0.59 | 0.44 |
| อัตราส่วนเงินทุนหมุนเวียนเร็ว (เท่า) | 0.13 | 0.53 | 0.40 |
| อัตราส่วนวัดประสิทธิภาพในการใช้สินทรัพย์ : | | | |
| อัตรากาไรหมุนของลูกหนี้ (ครั้ง) | 3.13 | 3.11 | -0.02 |
| ระยะเวลาเก็บหนี้ถัวเฉลี่ย (วัน) | 123.52 | 132.52 | 9.00 |
| อัตรากาไรหมุนของสินทรัพย์ถาวร (ครั้ง) | 0.13 | 0.16 | 0.03 |
| อัตรากาไรหมุนของสินค้างคลัง (ครั้ง) | 0.65 | 0.85 | 0.20 |
| อัตรากาไรหมุนของสินทรัพย์รวม (ครั้ง) | 0.11 | 0.13 | 0.02 |
| อัตราส่วนวัดความสามารถในการทำกำไร : | | | |
| อัตราผลตอบแทนจากกำไรขั้นต้น (%) | 81.72 | 93.10 | 11.38 |
| อัตราผลตอบแทนจากกำไรสุทธิ (%) | -26.31 | -34.16 | -7.85 |
| อัตราผลตอบแทนจากสินทรัพย์รวม (%) | 8.97 | -4.58 | -13.55 |
| อัตราผลตอบแทนจากส่วนของผู้ถือหุ้น (%) | -34.02 | -44.13 | -10.12 |
| อัตราส่วนวัดการบริหารหนี้สิน : | | | |
| อัตราส่วนหนี้สินต่อส่วนของผู้ถือหุ้น (เท่า) | 2.85 | 10.47 | 7.62 |
| อัตราส่วนความสามารถจ่ายดอกเบี้ย (เท่า) | -8.91 | -0.14 | 8.78 |

หมายเหตุ ๒/ อัตราส่วนเฉลี่ยทางการเงินที่มีความแตกต่างกันระหว่างช่วงกิจการตกต่ำ และช่วงฟื้นฟูกิจการที่ระดับนัยสำคัญ 0.05

ที่มา : (ผลการวิเคราะห์ Independent Sample T-Test จากข้อมูลตารางผนวกที่ 7 ภาคผนวก ข.)

ตารางที่ 8 ผลการวิเคราะห์ความแตกต่างของอัตราส่วนเฉลี่ยการเงินระหว่างช่วงกิจการตกต่ำและช่วงฟื้นฟูกิจการ กลุ่มเครื่องใช้ไฟฟ้า บริษัท อัลฟาเทคอิเล็กทรอนิกส์ จำกัด (มหาชน)

| อัตราส่วน | ช่วงกิจการ ตกต่ำ | ช่วงฟื้นฟู กิจการ | ค่า แตกต่าง |
|---|---------------------|----------------------|----------------|
| อัตราส่วนวัดสภาพคล่องภายในกิจการ : | | | |
| อัตราส่วนเงินทุนหมุนเวียน (เท่า) | 0.51 | N.M. | N.M. |
| อัตราส่วนเงินทุนหมุนเวียนเร็ว (เท่า) | 0.36 | N.M. | N.M. |
| อัตราส่วนวัดประสิทธิภาพในการใช้สินทรัพย์ : | | | |
| อัตราการมุนของลูกหนี้ (ครั้ง) | -0.07 | N.M. | N.M. |
| ระยะเวลาเก็บหนี้เฉลี่ย (วัน) | 77.09 | N.M. | N.M. |
| อัตราการมุนของสินทรัพย์ถาวร (ครั้ง) | 1.48 | N.M. | N.M. |
| อัตราการมุนของสินค้างคลัง (ครั้ง) | 4.44 | N.M. | N.M. |
| อัตราการมุนของสินทรัพย์รวม (ครั้ง) | 0.23 | N.M. | N.M. |
| อัตราส่วนวัดความสามารถในการทำกำไร : | | | |
| อัตราผลตอบแทนจากกำไรขั้นต้น (%) | -36.95 | N.M. | N.M. |
| อัตราผลตอบแทนจากกำไรสุทธิ (%) | -346.99 | N.M. | N.M. |
| อัตราผลตอบแทนจากสินทรัพย์รวม (%) | -95.77 | N.M. | N.M. |
| อัตราผลตอบแทนจากส่วนของผู้ถือหุ้น (%) | 7.99 | N.M. | N.M. |
| อัตราส่วนวัดการบริหารหนี้สิน : | | | |
| อัตราส่วนหนี้สินต่อส่วนของผู้ถือหุ้น (เท่า) | 2.10 | N.M. | N.M. |
| อัตราส่วนความสามารถจ่ายดอกเบี้ย (เท่า) | -3.76 | N.M. | N.M. |

หมายเหตุ * / อัตราส่วนเฉลี่ยทางการเงินที่มีความแตกต่างกันระหว่างช่วงกิจการตกต่ำ และช่วงฟื้นฟูกิจการที่ระดับนัยสำคัญ 0.05

ที่มา : (ผลการวิเคราะห์ Independent Sample T-Test จากข้อมูลตารางผนวกที่ 8 ภาคผนวก ข.)

ตารางที่ 9 ผลการวิเคราะห์ความแตกต่างของอัตราส่วนเฉลี่ยการเงินระหว่างช่วงกิจการตกต่ำและช่วงฟื้นฟูกิจการ กลุ่มเครื่องใช้ไฟฟ้า บริษัท สหวิริยา โอเอ จำกัด จำกัด (มหาชน)

| อัตราส่วน | ช่วงกิจการ ตกต่ำ | ช่วงฟื้นฟู กิจการ | ค่า แตกต่าง |
|---|---------------------|----------------------|----------------|
| อัตราส่วนวัดสภาพคล่องภายในกิจการ : | | | |
| อัตราส่วนเงินทุนหมุนเวียน (เท่า) | 0.44 | 1.20 | 0.75 |
| อัตราส่วนเงินทุนหมุนเวียนเร็ว (เท่า) | 0.32 | 0.75 | 0.44 |
| อัตราส่วนวัดประสิทธิภาพในการใช้สินทรัพย์ : | | | |
| อัตราส่วนกำไรสุทธิ (ครั้ง) | 3.87 | 14.87 | 11.00 |
| ระยะเวลาเก็บหนี้ถัวเฉลี่ย (วัน) | 167.71 | 30.14 | -137.57 |
| อัตราส่วนกำไรสุทธิต่อสินทรัพย์ถาวร (ครั้ง) | 1.71 | 9.40 | 7.69 |
| อัตราส่วนกำไรสุทธิต่อสินทรัพย์รวม (ครั้ง) | 3.68 | 10.71 | 7.03 |
| อัตราส่วนกำไรสุทธิต่อสินทรัพย์รวม (ครั้ง) | 0.62 | 2.02 | 1.40 |
| อัตราส่วนวัดความสามารถในการทำกำไร : | | | |
| อัตราผลตอบแทนจากกำไรขั้นต้น (%) | -5.08 | 11.47 | 16.55 |
| อัตราผลตอบแทนจากกำไรสุทธิ (%) | -122.63 | 57.25 | 179.89 |
| อัตราผลตอบแทนจากสินทรัพย์รวม (%) | -70.25 | 165.05 | 235.30 |
| อัตราผลตอบแทนจากส่วนของผู้ถือหุ้น (%) | -556.31 | -182.80 | 373.51 |
| อัตราส่วนวัดการบริหารหนี้สิน : | | | |
| อัตราส่วนหนี้สินต่อส่วนของผู้ถือหุ้น (เท่า) | 29.92 | 1.80 | -28.12 |
| อัตราส่วนความสามารถจ่ายดอกเบี้ย (เท่า) | -3.34 | -60.90 | -57.56 |

หมายเหตุ * / อัตราส่วนเฉลี่ยทางการเงินที่มีความแตกต่างกันระหว่างช่วงกิจการตกต่ำ และช่วงฟื้นฟูกิจการที่ระดับนัยสำคัญ 0.05

ที่มา : (ผลการวิเคราะห์ Independent Sample T-Test จากข้อมูลตารางผนวกที่ 9 ภาคผนวก ข.)

ตารางที่ 10 ผลการวิเคราะห์ความแตกต่างของอัตราส่วนเฉลี่ยการเงินระหว่างช่วงกิจการ
ตกต่ำและช่วงฟื้นฟูกิจการ กลุ่มของใช้ในครัวเรือน บริษัท ศรีไทยซูเปอร์แวร์
จำกัด (มหาชน)

| อัตราส่วน | ช่วงกิจการ ตกต่ำ | ช่วงฟื้นฟู กิจการ | ค่า แตกต่าง |
|---|---------------------|----------------------|----------------|
| อัตราส่วนวัดสภาพคล่องภายในกิจการ : | | | |
| อัตราส่วนเงินทุนหมุนเวียน (เท่า) | 0.66 | 2.14 | 1.48 |
| อัตราส่วนเงินทุนหมุนเวียนเร็ว (เท่า) | 0.45 | 1.66 | 1.21 |
| อัตราส่วนวัดประสิทธิภาพในการใช้สินทรัพย์ : | | | |
| อัตราการมุนของลูกหนี้ (ครั้ง) | 3.76 | 4.69 | 0.93 |
| ระยะเวลาเก็บหนี้ถัวเฉลี่ย (วัน) | 97.51 | 78.10 | -19.41 |
| อัตราการมุนของสินทรัพย์ถาวร (ครั้ง) | 0.64 | 0.75 | 0.12 |
| อัตราการมุนของสินค้ำคงคลัง (ครั้ง) | 3.24 | 5.00 | 1.76 |
| อัตราการมุนของสินทรัพย์รวม (ครั้ง) | 0.38 | 0.43 | 0.05 |
| อัตราส่วนวัดความสามารถในการทำกำไร : | | | |
| อัตราผลตอบแทนจากกำไรขั้นต้น (%) | 22.47 | 22.41 | -0.05 |
| อัตราผลตอบแทนจากกำไรสุทธิ (%) | -56.73 | -21.00 | 35.73 |
| อัตราผลตอบแทนจากสินทรัพย์รวม (%) | -19.35 | -8.42 | 10.93 |
| อัตราผลตอบแทนจากส่วนของผู้ถือหุ้น (%) | -172.99 | -37.59 | 135.40 |
| อัตราส่วนวัดการบริหารหนี้สิน : | | | |
| อัตราส่วนหนี้สินต่อส่วนของผู้ถือหุ้น (เท่า) | 5.83 | 3.83 | -2.00 |
| อัตราส่วนความสามารถจ่ายดอกเบี้ย (เท่า) | 1.57 | -0.56 | -2.13 |

หมายเหตุ */ อัตราส่วนเฉลี่ยทางการเงินที่มีความแตกต่างกันระหว่างช่วงกิจการตกต่ำ และช่วง
ฟื้นฟูกิจการที่ระดับนัยสำคัญ 0.05

ที่มา : (ผลการวิเคราะห์ Independent Sample T-Test จากข้อมูลตารางผนวกที่ 10 ภาคผนวก ข.)

ตารางที่ 11 ผลการวิเคราะห์ความแตกต่างของอัตราส่วนเฉลี่ยการเงินระหว่างช่วงกิจการตกต่ำ และช่วงฟื้นฟูกิจการ กลุ่มของใช้ในครัวเรือน บริษัท สยามสตีล อินเตอร์เนชั่นแนล จำกัด (มหาชน)

| อัตราส่วน | ช่วงกิจการ ตกต่ำ | ช่วงฟื้นฟู กิจการ | ค่า แตกต่าง |
|---|---------------------|----------------------|----------------|
| อัตราส่วนวัดสภาพคล่องภายในกิจการ : | | | |
| อัตราส่วนเงินทุนหมุนเวียน (เท่า) | 0.70 | 1.37 | 0.67 |
| อัตราส่วนเงินทุนหมุนเวียนเร็ว (เท่า) | 0.48 | 0.90 | 0.42 |
| อัตราส่วนวัดประสิทธิภาพในการใช้สินทรัพย์ : | | | |
| อัตราส่วนกำไรสุทธิ (ครั้ง) | 1.34 | 6.27 | 4.93 |
| ระยะเวลาเก็บหนี้เฉลี่ย (วัน) | 324.53 | 61.38 | -263.15 |
| อัตราส่วนกำไรสุทธิต่อสินทรัพย์ถาวร (ครั้ง) | 0.99 | 1.33 | 0.34 |
| อัตราส่วนกำไรสุทธิต่อสินทรัพย์รวม (ครั้ง) | 0.29 | 0.61 | 0.32 |
| อัตราส่วนวัดความสามารถในการทำกำไร : | | | |
| อัตราผลตอบแทนจากกำไรขั้นต้น (%) | 5.27 | 24.07 | 18.80 |
| อัตราผลตอบแทนจากกำไรสุทธิ (%) | -129.01 | -41.66 | 87.35 |
| อัตราผลตอบแทนจากสินทรัพย์รวม (%) | -24.07 | -16.31 | 7.77 |
| อัตราผลตอบแทนจากส่วนของผู้ถือหุ้น (%) | -131.11 | N.M. | N.M. |
| อัตราส่วนวัดการบริหารหนี้สิน : | | | |
| อัตราส่วนหนี้สินต่อส่วนของผู้ถือหุ้น (เท่า) | 6.35 | N.M. | N.M. |
| อัตราส่วนความสามารถจ่ายดอกเบี้ย (เท่า) | -0.62 | -1.83 | -1.21 |

หมายเหตุ * / อัตราส่วนเฉลี่ยทางการเงินที่มีความแตกต่างกันระหว่างช่วงกิจการตกต่ำ และช่วงฟื้นฟูกิจการที่ระดับนัยสำคัญ 0.05

ที่มา : (ผลการวิเคราะห์ Independent Sample T-Test จากข้อมูลตารางผนวกที่ 11 ภาคผนวก ข.)

7. กลุ่มเครื่องมือและเครื่องจักร

จากการวิเคราะห์ตัวอย่าง จำนวน 1 บริษัท ได้แก่ บริษัท ไทยเอนจินแมนูแฟคเจอร์ จำกัด (มหาชน) (ตารางที่ 12) พบว่ายังไม่สามารถสรุปได้อย่างชัดเจน เนื่องจากผลความแตกต่างของอัตราส่วนวัดประสิทธิภาพในการใช้สินทรัพย์ 2 อัตราส่วน มีการเปลี่ยนแปลงที่ตรงกันข้าม กล่าวคือ ระยะเวลาการเก็บหนี้ตัวเฉลี่ยดีขึ้น แต่อัตราการหมุนของสินทรัพย์ถาวรลดลง

ผลของการฟื้นฟูกิจการ

บริษัท ไทยเอนจินแมนูแฟคเจอร์ จำกัด (มหาชน) ยังคงอยู่ในกลุ่ม Companies under Rehabilitation

8. กลุ่มการพิมพ์และสิ่งพิมพ์

จากการวิเคราะห์ตัวอย่าง จำนวน 2 บริษัท ได้แก่ บริษัท แมเนเจอร์ มีเดีย กรุ๊ป จำกัด (มหาชน) (ตารางที่ 13) และ บริษัท โรงพิมพ์ตะวันออก จำกัด (มหาชน) (ตารางที่ 14) พบว่าอัตราส่วนทางการเงินมีความแตกต่างอย่างมีนัยสำคัญใน 3 อัตราส่วน คือ

1. บริษัท แมเนเจอร์ มีเดีย กรุ๊ป จำกัด (มหาชน)

1.1 อัตราส่วนวัดสภาพคล่องภายในกิจการ บริษัทมีสภาพคล่องภายในกิจการลดลง วัดจากอัตราส่วนเงินทุนหมุนเวียน และอัตราส่วนเงินทุนหมุนเวียนเร็ว

1.2 อัตราส่วนวัดประสิทธิภาพในการใช้สินทรัพย์ บริษัทมีประสิทธิภาพในการใช้สินทรัพย์มากขึ้น วัดจากอัตราส่วนการหมุนของสินทรัพย์ถาวร และอัตราส่วนการหมุนของสินทรัพย์รวม

2. บริษัท โรงพิมพ์ตะวันออก จำกัด (มหาชน)

2.1 อัตราส่วนวัดสภาพคล่องภายในกิจการ บริษัทมีสภาพคล่องภายในกิจการลดลง วัดจากอัตราส่วนเงินทุนหมุนเวียน และอัตราส่วนเงินทุนหมุนเวียนเร็ว

2.2 อัตราส่วนวัดประสิทธิภาพในการใช้สินทรัพย์ บริษัทมีประสิทธิภาพในการใช้สินทรัพย์มากขึ้น วัดจากระยะเวลาเก็บหนี้เฉลี่ย อัตราการหมุนของสินค้าคงคลัง และอัตราส่วนการหมุนของสินทรัพย์รวม

2.3 อัตราส่วนวัดความสามารถในการทำกำไร บริษัทมีความสามารถในการทำกำไรลดลง วัดจากอัตราผลตอบแทนจากกำไรขั้นต้น เพื่อการศึกษาเท่านั้น ไม่อนุญาตให้นำไปใช้ประโยชน์ด้านการค้า ไม่ว่าจะกรณีใดๆทั้งสิ้น อีกทั้งห้ามมิให้ดัดแปลงเนื้อหา และต้องอ้างอิงถึงเจ้าของเอกสารทุกครั้งที่มีการนำไปใช้

ผลของการฟื้นฟูกิจการ

1. บริษัท แมเนเจอร์ มีเดีย กรุ๊ป จำกัด (มหาชน) ยังคงอยู่ในกลุ่ม Companies under Rehabilitation
2. บริษัท โรงพิมพ์ตะวันออก จำกัด (มหาชน) ดำเนินงานตามแผนฟื้นฟูอย่างมีประสิทธิภาพ และย้ายจากกลุ่ม Companies under Rehabilitation ไปสู่กลุ่มอุตสาหกรรมเดิม

9. กลุ่มพัฒนาอสังหาริมทรัพย์

จากการวิเคราะห์ตัวอย่าง จำนวน 6 บริษัท ได้แก่ บริษัท ชิโน-ไทย เอ็นจีเนียริง แอนด์ คอนสตรัคชั่น จำกัด (มหาชน) (ตารางที่ 15) บริษัท พีเออี (ประเทศไทย) จำกัด (มหาชน) (ตารางที่ 16) บริษัท เนวาร์ตน์พัฒนาการ จำกัด (มหาชน) (ตารางที่ 17) บริษัท แนเซอร์วิล พาร์ค จำกัด (มหาชน) (ตารางที่ 18) บริษัท ศรีวิภา เรียลเอสเตท กรุ๊ป จำกัด (มหาชน) (ตารางที่ 19) และ บริษัท สยามชินเทค คอนสตรัคชั่น จำกัด (มหาชน) (ตารางที่ 20) พบว่าอัตราส่วนทางการเงินมีความแตกต่างอย่างมีนัยสำคัญ ใน 4 อัตราส่วน คือ

1. บริษัท ชิโน-ไทย เอ็นจีเนียริง แอนด์ คอนสตรัคชั่น จำกัด (มหาชน)

อัตราส่วนวัดการบริหารหนี้สิน บริษัทมีความสามารถในการบริหารหนี้สินดีขึ้น วัดจากอัตราส่วนหนี้สินต่อส่วนของผู้ถือหุ้น

2. บริษัท พีเออี (ประเทศไทย) จำกัด (มหาชน)

2.1 อัตราส่วนวัดสภาพคล่องภายในกิจการ บริษัทมีสภาพคล่องลดลง วัดจากอัตราส่วนเงินทุนหมุนเวียน และอัตราส่วนเงินทุนหมุนเวียนเร็ว

2.2 อัตราส่วนวัดประสิทธิภาพในการใช้สินทรัพย์ บริษัทมีประสิทธิภาพในการใช้สินทรัพย์ต่ำลง วัดจากอัตราการหมุนของสินทรัพย์ถาวร อัตราการหมุนของสินค้าคงคลัง และอัตราการหมุนของสินทรัพย์รวม

3. บริษัท เนวาร์ตน์พัฒนาการ จำกัด (มหาชน)

อัตราส่วนวัดการบริหารหนี้สิน บริษัทมีความสามารถในการบริหารหนี้สินดีขึ้น วัดจากอัตราส่วนหนี้สินต่อส่วนของผู้ถือหุ้น

4. บริษัท แนเซอร์วิล พาร์ค จำกัด (มหาชน)

4.1 อัตราส่วนวัดสภาพคล่องภายในกิจการ บริษัทมีสภาพคล่องลดลง วัดจากอัตราส่วน

เงินทุนหมุนเวียน

เอกสารนี้เป็นเอกสารที่สงวนไว้สำหรับการใช้งานเพื่อการศึกษาเท่านั้น ไม่อนุญาตให้นำไปใช้ประโยชน์ด้านการค้า ไม่ว่าจะกรณีใดๆทั้งสิ้น อีกทั้งห้ามมิให้คัดแปลงเนื้อหา และต้องอ้างอิงถึงเจ้าของเอกสารทุกครั้งที่มีการนำไปใช้

4.2 อัตราส่วนวัดประสิทธิภาพในการใช้สินทรัพย์ บริษัทที่มีประสิทธิภาพในการใช้สินทรัพย์ดีขึ้น วัดจากอัตราการหมุนของสินทรัพย์ถาวร

4.3 อัตราส่วนวัดความสามารถในการทำกำไร บริษัทที่มีความสามารถในการทำกำไรมากขึ้น วัดจากอัตราผลตอบแทนจากกำไรขั้นต้น

5. บริษัท ศรีวรา เรียลเอสเตท กรุ๊ป จำกัด (มหาชน)

พบว่าไม่มีอัตราส่วนทางการเงินที่มีความแตกต่างอย่างมีนัยสำคัญ

6. บริษัท สยามซินเท็ค คอนสตรัคชั่น จำกัด (มหาชน)

6.1 อัตราส่วนวัดสภาพคล่องภายในกิจการ บริษัทมีสภาพคล่องลดลง วัดจากอัตราส่วนเงินทุนหมุนเวียน และอัตราส่วนเงินทุนหมุนเวียนเร็ว

6.2 อัตราส่วนวัดประสิทธิภาพในการใช้สินทรัพย์ บริษัทที่มีประสิทธิภาพในการใช้สินทรัพย์ดีขึ้น วัดจากระยะเวลาเก็บหนี้ถัวเฉลี่ย และอัตราการหมุนของสินค้าคงคลัง

ผลของการฟื้นฟูกิจการ

1. บริษัทที่ดำเนินงานตามแผนฟื้นฟูอย่างมีประสิทธิภาพ และย้ายจากกลุ่ม Companies under Rehabilitation ไปสู่อุตสาหกรรมเดิม

1.1 บริษัท ซีโน-ไทย เอ็นจิเนียริง แอนด์ คอนสตรัคชั่น จำกัด (มหาชน)

1.2 บริษัท แนเซอร์วัล พาร์ค จำกัด (มหาชน)

1.3 บริษัท สยามซินเท็ค คอนสตรัคชั่น จำกัด (มหาชน)

2. บริษัทที่ยังคงอยู่ในกลุ่ม Companies under Rehabilitation

2.1 บริษัท พีเออี (ประเทศไทย) จำกัด (มหาชน)

2.2 บริษัท เนวาร์ตน์พัฒนาการ จำกัด (มหาชน)

2.3 บริษัท ศรีวราเรียล เอสเตท กรุ๊ป จำกัด (มหาชน)

10. กลุ่มสิ่งทอเครื่องนุ่งห่ม

จากการวิเคราะห์ตัวอย่าง จำนวน 1 บริษัท ได้แก่ บริษัท ไทยแมลลอน โปลีเอสเตอร์ จำกัด (มหาชน) (ตารางที่ 21) พบว่าไม่มีรายงานผลประกอบการในช่วงฟื้นฟูกิจการ

เอกสารนี้เป็นเอกสารที่สงวนไว้สำหรับการใช้งานเพื่อการศึกษาเท่านั้น ไม่อนุญาตให้นำไปใช้ประโยชน์ด้านการค้า ไม่ว่าจะกรณีใดๆทั้งสิ้น อีกทั้งห้ามมิให้ดัดแปลงเนื้อหา และต้องอ้างอิงถึงเจ้าของเอกสารทุกครั้งที่มีการนำไปใช้

ผลของการฟื้นฟูกิจการ

บริษัท ไทยแมล่อน โปลิเอสเตอร์ จำกัด (มหาชน) ถูกเพิกถอนรายชื่อออกจากการเป็นหลักทรัพย์จดทะเบียน

ตารางที่ 12 ผลการวิเคราะห์ความแตกต่างของอัตราส่วนเฉลี่ยการเงินระหว่างช่วงกิจการตกต่ำ และช่วงฟื้นฟูกิจการ กลุ่มเครื่องมือและเครื่องจักร บริษัท ไทยเอนจินเมนูเพ็คเจอร์ จำกัด (มหาชน)

| อัตราส่วน | ช่วงกิจการ ตกต่ำ | ช่วงฟื้นฟู กิจการ | ค่า แตกต่าง |
|---|---------------------|----------------------|----------------|
| อัตราส่วนวัดสภาพคล่องภายในกิจการ : | | | |
| อัตราส่วนเงินทุนหมุนเวียน (เท่า) | 1.37 | 6.15 | 4.79 |
| อัตราส่วนเงินทุนหมุนเวียนเร็ว (เท่า) | 0.81 | 0.75 | -0.06 |
| อัตราส่วนวัดประสิทธิภาพในการใช้สินทรัพย์ : | | | |
| อัตราการมหมุนของลูกหนี้ (ครั้ง) | 0.54 | 2.60 | 2.06 |
| ระยะเวลาเก็บหนี้ถัวเฉลี่ย (วัน) | 775.26 | 382.55 | -392.70 |
| อัตราการมหมุนของสินทรัพย์ถาวร (ครั้ง) | 1.65 | 0.66 | -0.98 |
| อัตราการมหมุนของสินค้ำคงคลัง (ครั้ง) | 0.70 | 0.42 | -0.28 |
| อัตราการมหมุนของสินทรัพย์รวม (ครั้ง) | 0.26 | 0.16 | -0.10 |
| อัตราส่วนวัดความสามารถในการทำกำไร : | | | |
| อัตราผลตอบแทนจากกำไรขั้นต้น (%) | 7.92 | -16.91 | -24.83 |
| อัตราผลตอบแทนจากกำไรสุทธิ (%) | -487.63 | -1934.68 | -1447.05 |
| อัตราผลตอบแทนจากสินทรัพย์รวม (%) | -78.86 | -236.53 | -157.67 |
| อัตราผลตอบแทนจากส่วนของผู้ถือหุ้น (%) | -224.07 | -675.53 | -451.46 |
| อัตราส่วนวัดการบริหารหนี้สิน : | | | |
| อัตราส่วนหนี้สินต่อส่วนของผู้ถือหุ้น (เท่า) | 28.41 | 148.06 | 119.65 |
| อัตราส่วนความสามารถจ่ายดอกเบี้ย (เท่า) | -3.62 | -1313.45 | -1309.83 |

หมายเหตุ * / อัตราส่วนเฉลี่ยทางการเงินที่มีความแตกต่างกันระหว่างช่วงกิจการตกต่ำและช่วงฟื้นตัว
ไม่ว่ากรณีใดๆทั้งสิ้น อีกทั้งห้ามมิให้คัดแปลงเนื้อหา และต้องอ้างอิงถึงเจ้าของเอกสารทุกครั้งที่มีการนำไปใช้

พื้นที่ปฏิบัติการที่ระดับนัยสำคัญ 0.05

ที่มา : (ผลการวิเคราะห์ Independent Sample T-Test จากข้อมูลตารางผนวกที่ 12 ภาคผนวก ข.)

ตารางที่ 13 ผลการวิเคราะห์ความแตกต่างของอัตราส่วนเฉลี่ยการเงินระหว่างช่วงกิจการตกต่ำ และช่วงฟื้นฟูกิจการ กลุ่มการพิมพ์และสิ่งพิมพ์ บริษัท แมนเนเจอร์ มีเดีย กรุ๊ป จำกัด (มหาชน)

| อัตราส่วน | ช่วงกิจการ ตกต่ำ | ช่วงฟื้นฟู กิจการ | ค่า แตกต่าง |
|---|---------------------|----------------------|----------------|
| อัตราส่วนวัดสภาพคล่องภายในกิจการ : | | | |
| อัตราส่วนเงินทุนหมุนเวียน (เท่า) | 0.27 | 0.16 | -0.11 * |
| อัตราส่วนเงินทุนหมุนเวียนเร็ว (เท่า) | 0.26 | 0.16 | -0.10 * |
| อัตราส่วนวัดประสิทธิภาพในการใช้สินทรัพย์ : | | | |
| อัตรากาไรหมุนของลูกหนี้ (ครั้ง) | 1.22 | 1.04 | -0.18 |
| ระยะเวลาเก็บหนี้ถัวเฉลี่ย (วัน) | 420.04 | 399.39 | -20.65 |
| อัตรากาไรหมุนของสินทรัพย์ถาวร (ครั้ง) | 0.59 | 1.26 | 0.67 * |
| อัตรากาไรหมุนของสินค้ำคงคลัง (ครั้ง) | 16.24 | 22.07 | 5.83 |
| อัตรากาไรหมุนของสินทรัพย์รวม (ครั้ง) | 0.13 | 0.24 | 0.10 * |
| อัตราส่วนวัดความสามารถในการทำกำไร : | | | |
| อัตราผลตอบแทนจากกำไรขั้นต้น (%) | -4.82 | 9.93 | 14.75 |
| อัตราผลตอบแทนจากกำไรสุทธิ (%) | -482.32 | -228.82 | 253.50 |
| อัตราผลตอบแทนจากสินทรัพย์รวม (%) | -46.31 | -68.69 | -22.38 |
| อัตราผลตอบแทนจากส่วนของผู้ถือหุ้น (%) | -27.38 | N.M. | N.M. |
| อัตราส่วนวัดการบริหารหนี้สิน : | | | |
| อัตราส่วนหนี้สินต่อส่วนของผู้ถือหุ้น (เท่า) | 3.82 | N.M. | N.M. |
| อัตราส่วนความสามารถจ่ายดอกเบี้ย (เท่า) | -2.12 | -1.05 | 1.07 |

หมายเหตุ * / อัตราส่วนเฉลี่ยทางการเงินที่มีความแตกต่างกันระหว่างช่วงกิจการตกต่ำ และช่วงฟื้นฟูกิจการที่ระดับนัยสำคัญ 0.05

ที่มา : (ผลการวิเคราะห์ Independent Sample T-Test จากข้อมูลตารางผนวกที่ 13 ภาคผนวก ข.)
ไม่ว่ากรณีใดๆ ทั้งสิ้น อีกทั้งห้ามมิให้ดัดแปลงเนื้อหา และต้องอ้างอิงถึงเจ้าของเอกสารทุกครั้งที่มีการนำไปใช้

ตารางที่ 14 ผลการวิเคราะห์ความแตกต่างของอัตราส่วนเฉลี่ยการเงินระหว่างช่วงกิจการตกต่ำ และช่วงฟื้นฟูกิจการ กลุ่มการพิมพ์และสิ่งพิมพ์ บริษัท โรงพิมพ์ตะวันออก จำกัด (มหาชน)

| อัตราส่วน | ช่วงกิจการ ตกต่ำ | ช่วงฟื้นฟู กิจการ | ค่า แตกต่าง |
|---|---------------------|----------------------|----------------|
| อัตราส่วนวัดสภาพคล่องภายในกิจการ : | | | |
| อัตราส่วนเงินทุนหมุนเวียน (เท่า) | 0.31 | 0.15 | -0.16 * |
| อัตราส่วนเงินทุนหมุนเวียนเร็ว (เท่า) | 0.29 | 0.14 | -0.15 * |
| อัตราส่วนวัดประสิทธิภาพในการใช้สินทรัพย์ : | | | |
| อัตรากาไรหมุนของลูกหนี้ (ครั้ง) | 1.16 | 1.60 | 0.44 |
| ระยะเวลาเก็บหนี้ถัวเฉลี่ย (วัน) | 358.51 | 233.42 | -125.09 * |
| อัตรากาไรหมุนของสินทรัพย์ถาวร (ครั้ง) | 0.42 | 0.50 | 0.07 |
| อัตรากาไรหมุนของสินค้ำคงคลัง (ครั้ง) | 9.02 | 21.93 | 12.91 * |
| อัตรากาไรหมุนของสินทรัพย์รวม (ครั้ง) | 0.24 | 0.32 | 0.08 * |
| อัตราส่วนวัดความสามารถในการทำกำไร : | | | |
| อัตราผลตอบแทนจากกำไรขั้นต้น (%) | 18.43 | 8.40 | -10.02 * |
| อัตราผลตอบแทนจากกำไรสุทธิ (%) | -168.70 | -74.22 | 94.48 |
| อัตราผลตอบแทนจากสินทรัพย์รวม (%) | -36.84 | -24.37 | 12.46 |
| อัตราผลตอบแทนจากส่วนของผู้ถือหุ้น (%) | -375.84 | N.M. | N.M. |
| อัตราส่วนวัดการบริหารหนี้สิน : | | | |
| อัตราส่วนหนี้สินต่อส่วนของผู้ถือหุ้น (เท่า) | 24.40 | N.M. | N.M. |
| อัตราส่วนความสามารถจ่ายดอกเบี้ย (เท่า) | -1.58 | -0.17 | 1.40 |

หมายเหตุ * / อัตราส่วนเฉลี่ยทางการเงินที่มีความแตกต่างกันระหว่างช่วงกิจการตกต่ำ และช่วงฟื้นฟูกิจการที่ระดับนัยสำคัญ 0.05

ที่มา : (ผลการวิเคราะห์ Independent Sample T-Test จากข้อมูลตารางผนวกที่ 14 ภาคผนวก ข.)

ตารางที่ 15 ผลการวิเคราะห์ความแตกต่างของอัตราส่วนเฉลี่ยการเงินระหว่างช่วงกิจการตกต่ำ และช่วงฟื้นฟูกิจการ กลุ่มพัฒนาอสังหาริมทรัพย์ บริษัท ซีโน-ไทย เอ็นจิเนียริง แอนด์ คอนสตรัคชั่น จำกัด (มหาชน)

| อัตราส่วน | ช่วงกิจการ ตกต่ำ | ช่วงฟื้นฟู กิจการ | ค่า แตกต่าง |
|---|---------------------|----------------------|----------------|
| อัตราส่วนวัดสภาพคล่องภายในกิจการ : | | | |
| อัตราส่วนเงินทุนหมุนเวียน (เท่า) | 0.61 | 0.75 | 0.13 |
| อัตราส่วนเงินทุนหมุนเวียนเร็ว (เท่า) | 0.56 | 0.72 | 0.16 |
| อัตราส่วนวัดประสิทธิภาพในการใช้สินทรัพย์ : | | | |
| อัตรากาไรหมุนของลูกหนี้ (ครั้ง) | 3.12 | 3.30 | 0.18 |
| ระยะเวลาเก็บหนี้ถัวเฉลี่ย (วัน) | 119.28 | 115.06 | -4.22 |
| อัตรากาไรหมุนของสินทรัพย์ถาวร (ครั้ง) | 2.37 | 2.52 | 0.15 |
| อัตรากาไรหมุนของสินค้ำคงคลัง (ครั้ง) | 18.63 | 255.66 | 237.02 |
| อัตรากาไรหมุนของสินทรัพย์รวม (ครั้ง) | 0.69 | 0.82 | 0.13 |
| อัตราส่วนวัดความสามารถในการทำกำไร : | | | |
| อัตราผลตอบแทนจากกำไรขั้นต้น (%) | 7.92 | -1.18 | -9.10 |
| อัตราผลตอบแทนจากกำไรสุทธิ (%) | -14.63 | 31.58 | 46.20 |
| อัตราผลตอบแทนจากสินทรัพย์รวม (%) | -7.12 | 28.33 | 35.45 |
| อัตราผลตอบแทนจากส่วนของผู้ถือหุ้น (%) | -1481.96 | -238.50 | 1243.46 |
| อัตราส่วนวัดการบริหารหนี้สิน : | | | |
| อัตราส่วนหนี้สินต่อส่วนของผู้ถือหุ้น (เท่า) | 29.77 | 1.47 | -28.30 |
| อัตราส่วนความสามารถจ่ายดอกเบี้ย (เท่า) | 0.33 | 29.49 | 29.16 |

หมายเหตุ * / อัตราส่วนเฉลี่ยทางการเงินที่มีความแตกต่างกันระหว่างช่วงกิจการตกต่ำ และช่วงฟื้นฟูกิจการที่ระดับนัยสำคัญ 0.05

ที่มา : (ผลการวิเคราะห์ Independent Sample T-Test จากข้อมูลตารางผนวกที่ 15 ภาคผนวก ข.)

ตารางที่ 16 ผลการวิเคราะห์ความแตกต่างของอัตราส่วนเฉลี่ยการเงินระหว่างช่วงกิจการตกต่ำ และช่วงฟื้นฟูกิจการ กลุ่มพัฒนาอสังหาริมทรัพย์ บริษัท พีเออี (ประเทศไทย) จำกัด (มหาชน)

| อัตราส่วน | ช่วงกิจการ ตกต่ำ | ช่วงฟื้นฟู กิจการ | ค่า แตกต่าง |
|---|---------------------|----------------------|----------------|
| อัตราส่วนวัดสภาพคล่องภายในกิจการ : | | | |
| อัตราส่วนเงินทุนหมุนเวียน (เท่า) | 0.39 | 0.08 | -0.31 |
| อัตราส่วนเงินทุนหมุนเวียนเร็ว (เท่า) | 0.34 | 0.06 | -0.28 |
| อัตราส่วนวัดประสิทธิภาพในการใช้สินทรัพย์ : | | | |
| อัตราส่วนกำไรสุทธิ (ครั้ง) | 1.39 | 2.84 | 1.45 |
| ระยะเวลาเก็บหนี้ถัวเฉลี่ย (วัน) | 269.51 | 206.59 | -62.92 |
| อัตราส่วนกำไรสุทธิต่อสินทรัพย์ถาวร (ครั้ง) | 1.82 | 0.57 | -1.24 |
| อัตราส่วนกำไรสุทธิต่อสินทรัพย์รวม (ครั้ง) | 9.35 | 4.57 | -4.78 |
| อัตราส่วนกำไรสุทธิต่อสินทรัพย์รวม (ครั้ง) | 0.48 | 0.27 | -0.22 |
| อัตราส่วนวัดความสามารถในการทำกำไร : | | | |
| อัตราผลตอบแทนจากกำไรขั้นต้น (%) | -42.10 | -30.72 | 11.38 |
| อัตราผลตอบแทนจากกำไรสุทธิ (%) | -107.17 | -197.95 | -90.78 |
| อัตราผลตอบแทนจากสินทรัพย์รวม (%) | -48.51 | -60.66 | -12.15 |
| อัตราผลตอบแทนจากส่วนของผู้ถือหุ้น (%) | -194.21 | N.M. | N.M. |
| อัตราส่วนวัดการบริหารหนี้สิน : | | | |
| อัตราส่วนหนี้สินต่อส่วนของผู้ถือหุ้น (เท่า) | 43.66 | N.M. | N.M. |
| อัตราส่วนความสามารถจ่ายดอกเบี้ย (เท่า) | -3.07 | -1.39 | 1.67 |

หมายเหตุ * / อัตราส่วนเฉลี่ยทางการเงินที่มีความแตกต่างกันระหว่างช่วงกิจการตกต่ำ และช่วงฟื้นฟูกิจการที่ระดับนัยสำคัญ 0.05

ที่มา : (ผลการวิเคราะห์ Independent Sample T-Test จากข้อมูลตารางผนวกที่ 16 ภาคผนวก ข.)

ตารางที่ 17 ผลการวิเคราะห์ความแตกต่างของอัตราส่วนเฉลี่ยการเงินระหว่างช่วงกิจการตกต่ำ และช่วงฟื้นฟูกิจการ กลุ่มพัฒนาอสังหาริมทรัพย์ บริษัท เนวาร์ตน์พัฒนาการ จำกัด (มหาชน)

| อัตราส่วน | ช่วงกิจการ ตกต่ำ | ช่วงฟื้นฟู กิจการ | ค่า แตกต่าง |
|---|---------------------|----------------------|----------------|
| อัตราส่วนวัดสภาพคล่องภายในกิจการ : | | | |
| อัตราส่วนเงินทุนหมุนเวียน (เท่า) | 0.70 | 1.17 | 0.47 |
| อัตราส่วนเงินทุนหมุนเวียนเร็ว (เท่า) | 0.66 | 1.11 | 0.45 |
| อัตราส่วนวัดประสิทธิภาพในการใช้สินทรัพย์ : | | | |
| อัตราส่วนหมุนของลูกหนี้ (ครั้ง) | 1.16 | 1.35 | 0.20 |
| ระยะเวลาเก็บหนี้เฉลี่ย (วัน) | 328.97 | 282.89 | -46.09 |
| อัตราส่วนหมุนของสินทรัพย์ถาวร (ครั้ง) | 2.42 | 2.61 | 0.19 |
| อัตราส่วนหมุนของสินทรัพย์คงคลัง (ครั้ง) | 11.72 | 14.90 | 3.18 |
| อัตราส่วนหมุนของสินทรัพย์รวม (ครั้ง) | 0.45 | 0.48 | 0.03 |
| อัตราส่วนวัดความสามารถในการทำกำไร : | | | |
| อัตราผลตอบแทนจากกำไรขั้นต้น (%) | 6.91 | 4.95 | -1.95 |
| อัตราผลตอบแทนจากกำไรสุทธิ (%) | -56.39 | -8.64 | 47.74 |
| อัตราผลตอบแทนจากสินทรัพย์รวม (%) | -19.60 | -3.54 | 16.06 |
| อัตราผลตอบแทนจากส่วนของผู้ถือหุ้น (%) | -102.33 | 842.26 | 944.59 |
| อัตราส่วนวัดการบริหารหนี้สิน : | | | |
| อัตราส่วนหนี้สินต่อส่วนของผู้ถือหุ้น (เท่า) | 9.28 | 1.71 | -7.57 |
| อัตราส่วนความสามารถจ่ายดอกเบี้ย (เท่า) | -1.29 | -8.54 | -7.25 |

หมายเหตุ */ อัตราส่วนเฉลี่ยทางการเงินที่มีความแตกต่างกันระหว่างช่วงกิจการตกต่ำ และช่วงฟื้นฟูกิจการที่ระดับนัยสำคัญ 0.05

ที่มา : (ผลการวิเคราะห์ Independent Sample T-Test จากข้อมูลตารางผนวกที่ 17 ภาคผนวก ข.)

ตารางที่ 18 ผลการวิเคราะห์ความแตกต่างของอัตราส่วนเฉลี่ยการเงินระหว่างช่วงกิจการตกต่ำ และช่วงฟื้นฟูกิจการ กลุ่มพัฒนาอสังหาริมทรัพย์ บริษัท แนนเชอรัล พาร์ค จำกัด (มหาชน)

| อัตราส่วน | ช่วงกิจการ ตกต่ำ | ช่วงฟื้นฟู กิจการ | ค่า แตกต่าง |
|---|---------------------|----------------------|----------------|
| อัตราส่วนวัดสภาพคล่องภายในกิจการ : | | | |
| อัตราส่วนเงินทุนหมุนเวียน (เท่า) | 0.47 | 0.07 | -0.41 |
| อัตราส่วนเงินทุนหมุนเวียนเร็ว (เท่า) | 0.10 | 0.07 | -0.04 |
| อัตราส่วนวัดประสิทธิภาพในการใช้สินทรัพย์ : | | | |
| อัตรากาไรหมุนของลูกหนี้ (ครั้ง) | 6.29 | N.M. | N.M. |
| ระยะเวลาเก็บหนี้ถัวเฉลี่ย (วัน) | 81.72 | N.M. | N.M. |
| อัตรากาไรหมุนของสินทรัพย์ถาวร (ครั้ง) | 0.19 | 0.39 | 0.20 |
| อัตรากาไรหมุนของสินค้ำคงคลัง (ครั้ง) | 0.06 | N.M. | N.M. |
| อัตรากาไรหมุนของสินทรัพย์รวม (ครั้ง) | 0.03 | 0.16 | 0.13 |
| อัตราส่วนวัดความสามารถในการทำกำไร : | | | |
| อัตราผลตอบแทนจากกำไรขั้นต้น (%) | 27.06 | 58.34 | 31.27 |
| อัตราผลตอบแทนจากกำไรสุทธิ (%) | -839.89 | -50.46 | 789.43 |
| อัตราผลตอบแทนจากสินทรัพย์รวม (%) | -33.33 | 496.61 | 529.94 |
| อัตราผลตอบแทนจากส่วนของผู้ถือหุ้น (%) | -180.86 | N.M. | N.M. |
| อัตราส่วนวัดการบริหารหนี้สิน : | | | |
| อัตราส่วนหนี้สินต่อส่วนของผู้ถือหุ้น (เท่า) | 17.71 | N.M. | N.M. |
| อัตราส่วนความสามารถจ่ายดอกเบี้ย (เท่า) | -3.10 | 3.62 | 6.72 |

หมายเหตุ * / อัตราส่วนเฉลี่ยทางการเงินที่มีความแตกต่างกันระหว่างช่วงกิจการตกต่ำ และช่วงฟื้นฟูกิจการที่ระดับนัยสำคัญ 0.05

ที่มา : (ผลการวิเคราะห์ Independent Sample T-Test จากข้อมูลตารางผนวกที่ 18 ภาคผนวก ข.)

ตารางที่ 19 ผลการวิเคราะห์ความแตกต่างของอัตราส่วนเฉลี่ยการเงินระหว่างช่วงกิจการตกต่ำ และช่วงฟื้นฟูกิจการ กลุ่มพัฒนาอสังหาริมทรัพย์ บริษัท ศรีวราเรียล เอสเตท กรุ๊ป จำกัด (มหาชน)

| อัตราส่วน | ช่วงกิจการ ตกต่ำ | ช่วงฟื้นฟู กิจการ | ค่า แตกต่าง |
|---|---------------------|----------------------|----------------|
| อัตราส่วนวัดสภาพคล่องภายในกิจการ : | | | |
| อัตราส่วนเงินทุนหมุนเวียน (เท่า) | 0.97 | 0.63 | -0.34 |
| อัตราส่วนเงินทุนหมุนเวียนเร็ว (เท่า) | 0.06 | 0.03 | -0.03 |
| อัตราส่วนวัดประสิทธิภาพในการใช้สินทรัพย์ : | | | |
| อัตรากาไรหมุนของลูกหนี้ (ครั้ง) | 0.27 | 1.17 | 0.90 |
| ระยะเวลาเก็บหนี้ถัวเฉลี่ย (วัน) | 2295.18 | 11564.64 | 9269.46 |
| อัตรากาไรหมุนของสินทรัพย์ถาวร (ครั้ง) | 0.62 | 8.91 | 8.28 |
| อัตรากาไรหมุนของสินค้ำคงคลัง (ครั้ง) | 0.02 | 0.06 | 0.04 |
| อัตรากาไรหมุนของสินทรัพย์รวม (ครั้ง) | 0.02 | 0.08 | 0.06 |
| อัตราส่วนวัดความสามารถในการทำกำไร : | | | |
| อัตราผลตอบแทนจากกำไรขั้นต้น (%) | 10.67 | 32.87 | 22.20 |
| อัตราผลตอบแทนจากกำไรสุทธิ (%) | -6643.42 | -14787.96 | -8144.54 |
| อัตราผลตอบแทนจากสินทรัพย์รวม (%) | -30.17 | -14.70 | 15.47 |
| อัตราผลตอบแทนจากส่วนของผู้ถือหุ้น (%) | -122.42 | N.M. | N.M. |
| อัตราส่วนวัดการบริหารหนี้สิน : | | | |
| อัตราส่วนหนี้สินต่อส่วนของผู้ถือหุ้น (เท่า) | 9.23 | 4.85 | -4.38 |
| อัตราส่วนความสามารถจ่ายดอกเบี้ย (เท่า) | -36.24 | -36.09 | 0.16 |

หมายเหตุ * / อัตราส่วนเฉลี่ยทางการเงินที่มีความแตกต่างกันระหว่างช่วงกิจการตกต่ำ และช่วงฟื้นฟูกิจการที่ระดับนัยสำคัญ 0.05

ที่มา : (ผลการวิเคราะห์ Independent Sample T-Test จากข้อมูลตารางผนวกที่ 19 ภาคผนวก ข.)

ตารางที่ 20 ผลการวิเคราะห์ความแตกต่างของอัตราส่วนเฉลี่ยการเงินระหว่างช่วงกิจการตกต่ำ และช่วงฟื้นฟูกิจการ กลุ่มพัฒนาอสังหาริมทรัพย์ บริษัท สยามชินเทค คอนสตรัคชั่น จำกัด (มหาชน)

| อัตราส่วน | ช่วงกิจการ ตกต่ำ | ช่วงฟื้นฟู กิจการ | ค่า แตกต่าง |
|---|---------------------|----------------------|----------------|
| อัตราส่วนวัดสภาพคล่องภายในกิจการ : | | | |
| อัตราส่วนเงินทุนหมุนเวียน (เท่า) | 0.36 | 0.07 | -0.28 |
| อัตราส่วนเงินทุนหมุนเวียนเร็ว (เท่า) | 0.35 | 0.07 | -0.27 |
| อัตราส่วนวัดประสิทธิภาพในการใช้สินทรัพย์ : | | | |
| อัตราส่วนหมุนของลูกหนี้ (ครั้ง) | 1.28 | 5.39 | 4.11 |
| ระยะเวลาเก็บหนี้ถัวเฉลี่ย (วัน) | 525.56 | 38.35 | -487.22 |
| อัตราส่วนหมุนของสินทรัพย์ถาวร (ครั้ง) | 2.30 | 3.48 | 1.18 |
| อัตราส่วนหมุนของสินค้างคลัง (ครั้ง) | 176.51 | 376.39 | 199.88 |
| อัตราส่วนหมุนของสินทรัพย์รวม (ครั้ง) | 0.43 | 0.67 | 0.24 |
| อัตราส่วนวัดความสามารถในการทำกำไร : | | | |
| อัตราผลตอบแทนจากกำไรขั้นต้น (%) | -60.39 | 9.07 | 69.46 |
| อัตราผลตอบแทนจากกำไรสุทธิ (%) | -312.53 | -113.92 | 198.61 |
| อัตราผลตอบแทนจากสินทรัพย์รวม (%) | -68.57 | -144.67 | -76.09 |
| อัตราผลตอบแทนจากส่วนของผู้ถือหุ้น (%) | N.M. | N.M. | N.M. |
| อัตราส่วนวัดการบริหารหนี้สิน : | | | |
| อัตราส่วนหนี้สินต่อส่วนของผู้ถือหุ้น (เท่า) | N.M. | N.M. | N.M. |
| อัตราส่วนความสามารถจ่ายดอกเบี้ย (เท่า) | -3.52 | -1.13 | 2.39 |

หมายเหตุ * / อัตราส่วนเฉลี่ยทางการเงินที่มีความแตกต่างกันระหว่างช่วงกิจการตกต่ำ และช่วงฟื้นฟูกิจการที่ระดับนัยสำคัญ 0.05

ที่มา : (ผลการวิเคราะห์ Independent Sample T-Test จากข้อมูลตารางผนวกที่ 20 ภาคผนวก ข.)

ตารางที่ 21 ผลการวิเคราะห์ความแตกต่างของอัตราส่วนเฉลี่ยการเงินระหว่างช่วงกิจการตกต่ำ และช่วงฟื้นฟูกิจการ กลุ่มสิ่งทอเครื่องนุ่งห่มบริษัท ไทยแมลอน โปลีเอสเตอร์ จำกัด (มหาชน)

| อัตราส่วน | ช่วงกิจการ ตกต่ำ | ช่วงฟื้นฟู กิจการ | ค่า แตกต่าง |
|---|---------------------|----------------------|----------------|
| อัตราส่วนวัดสภาพคล่องภายในกิจการ : | | | |
| อัตราส่วนเงินทุนหมุนเวียน (เท่า) | 0.02 | N.M. | N.M. |
| อัตราส่วนเงินทุนหมุนเวียนเร็ว (เท่า) | 0.01 | N.M. | N.M. |
| อัตราส่วนวัดประสิทธิภาพในการใช้สินทรัพย์ : | | | |
| อัตรากาไรหมุนของลูกหนี้ (ครั้ง) | 3.00 | N.M. | N.M. |
| ระยะเวลาเก็บหนี้ถัวเฉลี่ย (วัน) | 165.23 | N.M. | N.M. |
| อัตรากาไรหมุนของสินทรัพย์ถาวร (ครั้ง) | 0.02 | N.M. | N.M. |
| อัตรากาไรหมุนของสินค้ำคงคลัง (ครั้ง) | 0.66 | N.M. | N.M. |
| อัตรากาไรหมุนของสินทรัพย์รวม (ครั้ง) | 0.02 | N.M. | N.M. |
| อัตราส่วนวัดความสามารถในการทำกำไร : | | | |
| อัตราผลตอบแทนจากกำไรขั้นต้น (%) | -61.45 | N.M. | N.M. |
| อัตราผลตอบแทนจากกำไรสุทธิ (%) | -16422.67 | N.M. | N.M. |
| อัตราผลตอบแทนจากสินทรัพย์รวม (%) | -32.49 | N.M. | N.M. |
| อัตราผลตอบแทนจากส่วนของผู้ถือหุ้น (%) | N.M. | N.M. | N.M. |
| อัตราส่วนวัดการบริหารหนี้สิน : | | | |
| อัตราส่วนหนี้สินต่อส่วนของผู้ถือหุ้น (เท่า) | N.M. | N.M. | N.M. |
| อัตราส่วนความสามารถจ่ายดอกเบี้ย (เท่า) | -0.49125 | N.M. | N.M. |

หมายเหตุ */ อัตราส่วนเฉลี่ยทางการเงินที่มีความแตกต่างกันระหว่างช่วงกิจการตกต่ำ และช่วงฟื้นฟูกิจการที่ระดับนัยสำคัญ 0.05

ที่มา : (ผลการวิเคราะห์ Independent Sample T-Test จากข้อมูลตารางผนวกที่ 21 ภาคผนวก ข.)

การวิเคราะห์ถึงปัจจัยที่ส่งผลให้บริษัทจดทะเบียนในตลาดหลักทรัพย์แห่งประเทศไทยที่อยู่ภายใต้แผนฟื้นฟูกิจการบางบริษัทยังคงอยู่ในแผนฟื้นฟูกิจการเหมือนเดิม และบางบริษัทศาลมีคำสั่งให้ยกเลิกการฟื้นฟูกิจการ เนื่องจากการฟื้นฟูกิจการไม่สำเร็จตามแผน

จากผลของการฟื้นฟูกิจการ พบว่าสามารถแบ่งบริษัทจดทะเบียนในตลาดหลักทรัพย์แห่งประเทศไทยที่อยู่ภายใต้แผนฟื้นฟูกิจการออกได้เป็น 3 ประเภท คือ

1. บริษัทที่ดำเนินงานตามแผนฟื้นฟูอย่างมีประสิทธิภาพ และย้ายจากกลุ่ม Companies under Rehabilitation ไปสู่กลุ่มอุตสาหกรรมเดิม จำนวน 9 บริษัท
2. บริษัทที่ยังคงอยู่ในกลุ่ม Companies under Rehabilitation จำนวน 11 บริษัท
3. บริษัทที่ไม่สามารถฟื้นฟูกิจการต่อไปได้ และต้องถูกถอนรายชื่อออกจากการเป็นหลักทรัพย์จดทะเบียน จำนวน 1 บริษัท

ในการวิเคราะห์พบว่าปัจจัยที่มีผลต่อบริษัทจดทะเบียนในตลาดหลักทรัพย์แห่งประเทศไทยที่อยู่ภายใต้แผนฟื้นฟูกิจการให้ยังคงอยู่ในกลุ่ม Companies under Rehabilitation และอยู่ในกลุ่มที่ไม่สามารถฟื้นฟูกิจการต่อไปได้ และต้องถูกถอนรายชื่อออกจากการเป็นบริษัทหลักทรัพย์จดทะเบียน ประกอบด้วย

1. เจ้าหนี้ของกิจการ
2. ศาลล้มละลายกลาง
3. ผลการดำเนินงานของกิจการ

ในเรื่องของปัจจัยด้านเจ้าหนี้ของกิจการ และศาลล้มละลายกลางนั้นเป็นผลบังคับตามพระราชบัญญัติกฎหมายล้มละลาย (ฉบับที่ 5) พ.ศ. 2542 ซึ่งทั้ง 12 บริษัทจะพิจารณาเหมือนกัน ส่วนในเรื่องของผลการดำเนินงานนั้นจะแตกต่างกันไปตามความสามารถในการดำเนินงานของแต่ละกิจการ ดังนี้

1. เจ้าหนี้ของกิจการ

ตามพระราชบัญญัติกฎหมายล้มละลาย กำหนดว่าหากศาลล้มละลายกลางมีคำสั่งให้ฟื้นฟูกิจการแล้ว และมีการพิจารณาตั้งผู้ทำแผน เพื่อมาจัดทำแผนฟื้นฟูกิจการ หากการประชุมเจ้าหนี้เพื่อพิจารณาแผนนั้นที่ประชุมเจ้าหนี้ไม่รับแผน ศาลจะยกคำร้องขอให้ฟื้นฟูกิจการ และให้ดำเนินกระบวนการพิจารณาในคดีล้มละลายที่ลูกหนี้ได้ถูกยื่นฟ้องไว้แล้ว หรือศาลยกเลิกคำสั่งให้ฟื้นฟูกิจการ จากการศึกษาในครั้งนี้พบว่า บริษัท ไทยแม็ลลอน โปลิเอสเตอร์ จำกัด (มหาชน) อยู่ใน

กลุ่มที่ไม่สามารถฟื้นฟูกิจการต่อไปได้ และต้องถูกถอนรายชื่อออกจากการเป็นบริษัทหลักทรัพย์จดทะเบียน ทั้งนี้เนื่องมาจากที่ประชุมเจ้าหนี้ไม่มีมติพิเศษยอมรับแผน และจากการที่ลูกหนี้ได้ถูกฟ้องให้เป็นบุคคลล้มละลายไว้ก่อนแล้ว ศาลจึงได้มีคำสั่งยกคำร้องขอฟื้นฟูกิจการ

2. ศาลล้มละลายกลาง

ตามพระราชบัญญัติกฎหมายล้มละลาย กำหนดว่าหากศาลล้มละลายกลางมีคำสั่งให้ฟื้นฟูกิจการแล้ว และมีการพิจารณาตั้งผู้ทำแผน เพื่อมาจัดทำแผนฟื้นฟูกิจการ เมื่อมีการประชุมเจ้าหนี้เพื่อพิจารณาแผนนั้นที่ประชุมเจ้าหนี้ยอมรับแผน ศาลจะนัดเพื่อพิจารณาแผน ถ้าศาลเห็นชอบด้วยแผนก็จะแต่งตั้งผู้บริหารแผน แต่หากศาลไม่เห็นชอบด้วยแผนศาลจะยกคำร้องขอให้ฟื้นฟูกิจการ และให้ดำเนินกระบวนการพิจารณาในคดีที่ลูกหนี้ได้ถูกยื่นฟ้องไว้แล้วต่อไป หรือศาลยกเลิกคำสั่งให้ฟื้นฟูกิจการ

3. ผลการดำเนินงานของกิจการ

ในส่วนของผลการดำเนินงานของบริษัทจะพิจารณาเป็นรายบริษัท ดังนี้

1. บริษัท ไทย-เยอรมันโปรดักส์ จำกัด (มหาชน)

จากการวิเคราะห์อัตราส่วนทางการเงินในช่วงฟื้นฟูกิจการ ในตารางที่ 2 พบว่า ปัญหาสำคัญของบริษัท คือ การขาดความสามารถในการทำกำไร วัดได้จากอัตราผลตอบแทนจากกำไรสุทธิ และอัตราผลตอบแทนจากสินทรัพย์รวม การขาดความสามารถในการบริหารหนี้สิน วัดได้จากอัตราส่วนความสามารถจ่ายดอกเบี้ย ซึ่งส่งผลให้บริษัทไม่สามารถออกจากแผนฟื้นฟูได้

2. บริษัท อุตสาหกรรมปิโตรเคมีกัลไทย จำกัด (มหาชน)

จากการวิเคราะห์อัตราส่วนทางการเงินในช่วงฟื้นฟูกิจการ ในตารางที่ 4 พบว่า ปัญหาสำคัญของบริษัท คือ การขาดความสามารถในการทำกำไร วัดได้จากอัตราผลตอบแทนจากกำไรสุทธิ อัตราผลตอบแทนจากสินทรัพย์รวม และอัตราผลตอบแทนจากส่วนของผู้ถือหุ้น การขาดความสามารถในการบริหารหนี้สิน วัดได้จากอัตราส่วนความสามารถจ่ายดอกเบี้ย ซึ่งส่งผลให้บริษัทไม่สามารถออกจากแผนฟื้นฟูได้

3. บริษัท ห้างสรรพสินค้าโรบินสัน จำกัด (มหาชน)

จากการวิเคราะห์อัตราส่วนทางการเงินในช่วงฟื้นฟูกิจการ ในตารางที่ 5 พบว่า ปัญหาสำคัญของบริษัท คือ การขาดความสามารถในการทำกำไร วัดได้จากอัตราผลตอบแทนจากกำไร

สุทธิ และอัตราผลตอบแทนจากสินทรัพย์รวม ซึ่งส่งผลให้บริษัทไม่สามารถออกจากแผนฟื้นฟูได้

4. บริษัท พรีเมียร์ เอ็นเตอร์ไพซ์ จำกัด (มหาชน)

จากการวิเคราะห์อัตราส่วนทางการเงินในช่วงฟื้นฟูกิจการ ในตารางที่ 6 พบว่า ปัญหาสำคัญของบริษัท คือ การขาดความสามารถในการทำกำไร วัดได้จากอัตราผลตอบแทนจากกำไรสุทธิ และอัตราผลตอบแทนจากสินทรัพย์รวม การขาดความสามารถในการบริหารหนี้สิน วัดได้จากอัตราส่วนความสามารถจ่ายดอกเบี้ย ซึ่งส่งผลให้บริษัทไม่สามารถออกจากแผนฟื้นฟูได้

5. บริษัท อัลฟาเทคโนโลยีทรอนิกส์ จำกัด (มหาชน)

พบว่าไม่สามารถวิเคราะห์อัตราส่วนทางการเงินในช่วงฟื้นฟูกิจการ ในตารางที่ 8 ได้ เนื่องจากไม่มีข้อมูลประกอบในการวิเคราะห์

6. บริษัท สยามสตีล อินเตอร์เนชั่นแนล จำกัด (มหาชน)

จากการวิเคราะห์อัตราส่วนทางการเงินในช่วงฟื้นฟูกิจการ ในตารางที่ 11 พบว่า ปัญหาสำคัญของบริษัท คือ การขาดความสามารถในการทำกำไร วัดได้จากอัตราผลตอบแทนจากกำไรสุทธิ และอัตราผลตอบแทนจากสินทรัพย์รวม การขาดความสามารถในการบริหารหนี้สิน วัดได้จากอัตราส่วนความสามารถจ่ายดอกเบี้ย ซึ่งส่งผลให้บริษัทไม่สามารถออกจากแผนฟื้นฟูได้

7. บริษัท ไทยเอนจิน เมนูแพ็คเจอริง จำกัด (มหาชน)

จากการวิเคราะห์อัตราส่วนทางการเงินในช่วงฟื้นฟูกิจการ ในตารางที่ 12 พบว่า ปัญหาสำคัญของบริษัท คือ การขาดประสิทธิภาพในการใช้สินทรัพย์ วัดได้จากระยะเวลาเก็บหนี้ถัวเฉลี่ย การขาดความสามารถในการทำกำไร วัดได้จากอัตราผลตอบแทนจากกำไรขั้นต้น อัตราผลตอบแทนจากกำไรสุทธิ อัตราผลตอบแทนจากสินทรัพย์รวม และอัตราผลตอบแทนจากส่วนของผู้ถือหุ้น การขาดความสามารถในการบริหารหนี้สิน วัดได้จากอัตราส่วนความสามารถจ่ายดอกเบี้ย ซึ่งส่งผลให้บริษัทไม่สามารถออกจากแผนฟื้นฟูได้

8. บริษัท แมเนเจอร์ มีเดีย กรุ๊ป จำกัด (มหาชน)

จากการวิเคราะห์อัตราส่วนทางการเงินในช่วงฟื้นฟูกิจการ ในตารางที่ 13 พบว่า ปัญหาสำคัญของบริษัท คือ การขาดประสิทธิภาพในการใช้สินทรัพย์ วัดได้จากระยะเวลาเก็บหนี้ถัวเฉลี่ย การขาดความสามารถในการทำกำไร วัดได้จากอัตราผลตอบแทนจากกำไรสุทธิ และอัตราผลตอบแทนจากสินทรัพย์รวม การขาดความสามารถในการบริหารหนี้สิน วัดได้จากอัตราส่วนความสามารถจ่ายดอกเบี้ย ซึ่งส่งผลให้บริษัทไม่สามารถออกจากแผนฟื้นฟูได้

9. บริษัท พีเออี (ประเทศไทย) จำกัด (มหาชน)

จากการวิเคราะห์อัตราส่วนทางการเงินในช่วงฟื้นฟูกิจการ ในตารางที่ 16 พบว่า ปัญหาสำคัญของบริษัท คือ การขาดประสิทธิภาพในการใช้สินทรัพย์ วัดได้จากระยะเวลาเก็บหนี้ถัวเฉลี่ย การค้าไม่ว่ากรณีใดๆทั้งสิ้น อีกทั้งห้ามมิให้ตัดแปลงเนื้อหา และต้องอ้างอิงถึงเจ้าของเอกสารทุกครั้งที่มีการนำไปใช้

การขาดความสามารถในการทำกำไร วัดได้จากอัตราผลตอบแทนจากกำไรขั้นต้น อัตราผลตอบแทนจากกำไรสุทธิ และอัตราผลตอบแทนจากสินทรัพย์รวม การขาดความสามารถในการบริหารหนี้สิน วัดได้จากอัตราส่วนความสามารถจ่ายดอกเบี้ย ซึ่งส่งผลให้บริษัทไม่สามารถออกจากแผนฟื้นฟูได้

10. บริษัท เนวรัตน์พัฒนาการ จำกัด (มหาชน)

จากการวิเคราะห์อัตราส่วนทางการเงินในช่วงฟื้นฟูกิจการ ในตารางที่ 17 พบว่า ปัญหาสำคัญของบริษัท คือ การขาดประสิทธิภาพในการใช้สินทรัพย์ วัดได้จากระยะเวลาเก็บหนี้ถัวเฉลี่ย การขาดความสามารถในการทำกำไร วัดได้จากอัตราผลตอบแทนจากกำไรสุทธิ และอัตราผลตอบแทนจากสินทรัพย์รวม การขาดความสามารถในการบริหารหนี้สิน วัดได้จากอัตราส่วนความสามารถจ่ายดอกเบี้ย ซึ่งส่งผลให้บริษัทไม่สามารถออกจากแผนฟื้นฟูได้

11. บริษัท ศรีวราเรียล เอสเตท กรุ๊ป จำกัด (มหาชน)

จากการวิเคราะห์อัตราส่วนทางการเงินในช่วงฟื้นฟูกิจการ ในตารางที่ 19 พบว่า ปัญหาสำคัญของบริษัท คือ การขาดประสิทธิภาพในการใช้สินทรัพย์ วัดได้จากระยะเวลาเก็บหนี้ถัวเฉลี่ย การขาดความสามารถในการทำกำไร วัดได้จากอัตราผลตอบแทนจากกำไรสุทธิ และอัตราผลตอบแทนจากสินทรัพย์รวม การขาดความสามารถในการบริหารหนี้สิน วัดได้จากอัตราส่วนความสามารถจ่ายดอกเบี้ย ซึ่งส่งผลให้บริษัทไม่สามารถออกจากแผนฟื้นฟูได้

12. บริษัท ไทยแมลลอน โปลิเอสเตอร์ จำกัด (มหาชน)

พบว่าไม่สามารถวิเคราะห์อัตราส่วนทางการเงินในช่วงฟื้นฟูกิจการ ในตารางที่ 21 ได้ เนื่องจากไม่มีข้อมูลประกอบในการวิเคราะห์

บทที่ 5

สรุปและข้อเสนอแนะ

สรุป

การวิเคราะห์อัตราส่วนทางการเงินเป็นเครื่องมือสำคัญที่ใช้ในการวิเคราะห์ประสิทธิภาพทางการเงินของกิจการ ซึ่งอาจเป็นการวิเคราะห์โดยเปรียบเทียบข้อมูลในอดีตของกิจการในช่วงเวลาที่ต่างกัน หรือเปรียบเทียบกิจการกับอุตสาหกรรมประเภทเดียวกัน โดยมีลักษณะของการวิเคราะห์แตกต่างกันไปตามวัตถุประสงค์ของผู้วิเคราะห์และประโยชน์ที่จะนำไปใช้

ในการทำการศึกษาค้นคว้าครั้งนี้ มีวัตถุประสงค์เพื่อศึกษาถึงประสิทธิภาพการดำเนินงานของบริษัทจดทะเบียนในตลาดหลักทรัพย์แห่งประเทศไทยที่อยู่ภายใต้แผนฟื้นฟูกิจการ โดยใช้การวิเคราะห์อัตราส่วนทางการเงิน โดยการเปรียบเทียบความแตกต่างของอัตราส่วนเฉลี่ยทางการเงินที่สำคัญ ระหว่างช่วงก่อนที่ศาลมีคำสั่งให้ฟื้นฟูกิจการและช่วงที่อยู่ภายใต้แผนฟื้นฟูกิจการ ศึกษาถึงควมมีประสิทธิภาพและปัญหาในการดำเนินงาน ของบริษัทจดทะเบียนในตลาดหลักทรัพย์แห่งประเทศไทยที่อยู่ภายใต้แผนฟื้นฟูกิจการ ศึกษาถึงปัจจัยที่ส่งผลให้บริษัทจดทะเบียนในตลาดหลักทรัพย์แห่งประเทศไทยที่อยู่ภายใต้แผนฟื้นฟูกิจการบางบริษัทยังคงอยู่ในแผนฟื้นฟูกิจการเหมือนเดิม และบางบริษัทศาลมีคำสั่งให้ยกเลิกการฟื้นฟูกิจการ เนื่องจากการฟื้นฟูกิจการไม่สำเร็จตามแผน และศึกษาถึงกระบวนการฟื้นฟูกิจการของลูกหนี้ตามพระราชบัญญัติล้มละลาย (ฉบับที่ 5) พ.ศ. 2542 อีกด้วย

วิธีการศึกษาทำโดยการเก็บรวบรวมข้อมูลอัตราส่วนทางการเงิน ของบริษัทจดทะเบียนในตลาดหลักทรัพย์แห่งประเทศไทยที่อยู่ภายใต้แผนฟื้นฟูกิจการจาก CR-ROM ของตลาดหลักทรัพย์แห่งประเทศไทย ข้อมูลขั้นตอนของกระบวนการพิจารณาเกี่ยวกับการฟื้นฟูกิจการของลูกหนี้ จากพระราชบัญญัติล้มละลาย (ฉบับที่ 5) พ.ศ. 2542 จากศาลล้มละลายกลาง สำนักฟื้นฟูกิจการ กรมบังคับคดี และข้อมูลอื่น ๆ จากตำราวิชาการ เอกสารสิ่งพิมพ์เผยแพร่ต่าง ๆ รวมทั้งสื่ออิเล็กทรอนิกส์

ผลการศึกษาการคำนวณหาอัตราส่วนเฉลี่ยทางการเงินด้วยโปรแกรมคอมพิวเตอร์ ไมโครซอฟท์เอ็กเซล ซึ่งมีอัตราส่วนทางการเงินที่สำคัญ 4 ประเภท ได้แก่ อัตราส่วนวัดสภาพคล่องภายในกิจการ อัตราส่วนวัดประสิทธิภาพในการใช้สินทรัพย์ อัตราส่วนวัดความสามารถในการทำกำไร และอัตราส่วนวัดการบริหารหนี้สิน ของบริษัทจดทะเบียนในตลาดหลักทรัพย์แห่งประเทศไทยที่อยู่ภายใต้แผนฟื้นฟูกิจการตามคำสั่งศาลล้มละลายกลาง ตั้งแต่เดือนมิถุนายน ปี

พ.ศ. 2541 ถึงเดือนมิถุนายน ปี พ.ศ. 2543 จำนวน 21 บริษัท ซึ่งแบ่งออกเป็น 10 ประเภท ไม่ว่าจะกรณีใดทั้งสิ้น อีกทั้งห้ามมิให้ตัดแปลงเนื้อหา และต้องอ้างอิงถึงเจ้าของเอกสารทุกครั้งที่มีการนำไปใช้

อุตสาหกรรม โดยนำอัตราส่วนทางการเงินมาแบ่งตามสภาพการดำเนินงานของกิจการออกเป็น 2 ช่วง คือ ช่วงกิจการตกต่ำและช่วงฟื้นฟูกิจการ ซึ่งได้ผลการคำนวณอัตราส่วนเฉลี่ยทางการเงินนำมาเปรียบเทียบความแตกต่างของอัตราส่วนเฉลี่ยทางการเงินระหว่างช่วงกิจการตกต่ำและช่วงฟื้นฟูกิจการ ทำการทดสอบความแตกต่างเชิงสถิติด้วยโปรแกรมเอสพีเอสเอสเวอร์ชัน 10.0 ด้วยค่าสถิติ t-test โดยทดสอบ ณ ค่าแสดงขอบเขตของช่วงความเชื่อมั่น 95% ของผลต่างค่าเฉลี่ย ($\alpha = 0.05$)

จากผลการวิเคราะห์ความแตกต่างตามตารางที่ 1 ถึงตารางที่ 21 พบว่า บริษัทจดทะเบียนดังกล่าวมีประสิทธิภาพในการดำเนินงานดีขึ้นเป็นส่วนมาก เนื่องมาจากประสิทธิภาพการดำเนินงาน ดังนี้

1. กลุ่มวัสดุก่อสร้างและตกแต่ง

จากการวิเคราะห์ตัวอย่าง 2 บริษัท ได้แก่ บริษัท ไทยผลิตภัณฑ์ขี้บข้ม จำกัด (มหาชน) และ บริษัท ไทย-เยอรมัน โปรดักส์ จำกัด (มหาชน) พบว่ามีประสิทธิภาพในการใช้สินทรัพย์มากขึ้น มีความสามารถในการทำกำไรมากขึ้น และมีความสามารถในการจ่ายดอกเบี้ยดีขึ้น

2. กลุ่มเคมีภัณฑ์และพลาสติก

จากการวิเคราะห์ตัวอย่าง 2 บริษัท ได้แก่ บริษัท ไทยโมเดิร์นพลาสติก อินดัสตรี จำกัด (มหาชน) และ บริษัท อุตสาหกรรม ปีโตรเคมีกัลไทย จำกัด (มหาชน) พบว่ามีประสิทธิภาพในการใช้สินทรัพย์มากขึ้น แต่ยังคงมีปัญหาเรื่องของสภาพคล่อง เรื่องความสามารถในการทำกำไร และเรื่องหนี้สินที่เพิ่มขึ้น

3. กลุ่มพาณิชย์

จากการวิเคราะห์ตัวอย่าง 2 บริษัท ได้แก่ บริษัท ห้างสรรพสินค้าโรบินสัน จำกัด (มหาชน) และ บริษัท พรีเมียร์ เอ็นเตอร์ไพร์ จำกัด (มหาชน) พบว่ามีประสิทธิภาพในการใช้สินทรัพย์เพิ่มมากขึ้น แต่ยังคงมีปัญหาเรื่องของสภาพคล่อง

4. กลุ่มสื่อสาร

จากการวิเคราะห์ตัวอย่าง จำนวน 1 บริษัท ได้แก่ บริษัท ไทยเทเลโฟนแอนด์เทเลคอมมิวนิเคชั่น จำกัด (มหาชน) พบว่ามีประสิทธิภาพในการใช้สินทรัพย์มากขึ้น

5. กลุ่มเครื่องใช้ไฟฟ้า

จากการวิเคราะห์ตัวอย่าง จำนวน 2 บริษัท ได้แก่ บริษัท อัลฟาเทคโนโลยีทรอนิกส์ จำกัด (มหาชน) และ บริษัท สหวิริยา ไอเอ จำกัด (มหาชน) พบว่ามีสภาพคล่องดีขึ้น มีประสิทธิภาพในการใช้สินทรัพย์ดีขึ้น มีความสามารถในการทำกำไรมากขึ้น และมีความสามารถในการบริหารหนี้สินดีขึ้น

6. กลุ่มของใช้ในครัวเรือน

จากการวิเคราะห์ตัวอย่าง จำนวน 2 บริษัท ได้แก่ บริษัท ศรีไทยซูเปอร์แวร์ จำกัด (มหาชน) และ บริษัท สยามสตีล อินเตอร์เนชั่นแนล จำกัด (มหาชน) พบว่ามีสภาพคล่องดีขึ้น มีประสิทธิภาพในการใช้สินทรัพย์มากขึ้น และมีความสามารถในการทำกำไรสูงขึ้น

7. กลุ่มเครื่องมือและเครื่องจักร

จากการวิเคราะห์ตัวอย่าง จำนวน 1 บริษัท ได้แก่ บริษัท ไทยเอนจินเมนูแพ็คเจอร์ จำกัด (มหาชน) พบว่ายังไม่สามารถสรุปได้อย่างชัดเจน เนื่องจากผลความแตกต่างของอัตราส่วนวัดประสิทธิภาพในการใช้สินทรัพย์ 2 อัตราส่วน มีการเปลี่ยนแปลงที่ตรงกันข้าม กล่าวคือ ระยะเวลาการเก็บหนี้ดีขึ้น แต่อัตรากำไรสุทธิของสินทรัพย์ถาวรลดลง

8. กลุ่มการพิมพ์และสิ่งพิมพ์

จากการวิเคราะห์ตัวอย่าง จำนวน 2 บริษัท ได้แก่ บริษัท แมเนเจอร์ มีเดีย กรุ๊ป จำกัด (มหาชน) และ บริษัท โรงพิมพ์ตะวันออก จำกัด (มหาชน) พบว่ามีประสิทธิภาพในการใช้สินทรัพย์มากขึ้น แต่ยังคงมีปัญหาเรื่องสภาพของสภาพคล่อง และเรื่องความสามารถในการทำกำไรที่ลดลง

เอกสารนี้เป็นเอกสารที่สงวนไว้สำหรับการใช้งานเพื่อการศึกษาเท่านั้น ไม่อนุญาตให้นำไปใช้ประโยชน์ด้านการค้า ไม่ว่ากรณีใดๆทั้งสิ้น อีกทั้งห้ามมิให้ตัดแปลงเนื้อหา และต้องอ้างอิงถึงเจ้าของเอกสารทุกครั้งที่มีการนำไปใช้

9. กลุ่มพัฒนาอสังหาริมทรัพย์

จากการวิเคราะห์ตัวอย่าง จำนวน 6 บริษัท ได้แก่ บริษัท ชีโน-ไทย เอ็นจีเนียริง แอนด์ คอนสตรัคชัน จำกัด (มหาชน) บริษัท พีเออี (ประเทศไทย) จำกัด (มหาชน) บริษัท เนวอร์ดนพัฒนาการ จำกัด (มหาชน) บริษัท แนเซอร์ล พาร์ค จำกัด (มหาชน) บริษัท ศรีวรา เรียวเอสเตท กรุ๊ป จำกัด (มหาชน) และ บริษัท สยามชินเท็ค คอนสตรัคชัน จำกัด (มหาชน) พบว่ามีความสามารถในการทำกำไรมากขึ้น มีความสามารถในการบริหารหนี้สินดีขึ้น แต่ยังมีปัญหาเรื่องของสภาพคล่อง ส่วนเรื่องของประสิทธิภาพในการใช้สินทรัพย์มีทั้งที่ดีขึ้นและที่ยังคงเป็นปัญหาอยู่

10. กลุ่มสิ่งทอเครื่องนุ่งห่ม

จากการวิเคราะห์ตัวอย่าง จำนวน 1 บริษัท ได้แก่ บริษัท ไทยแมลลอน โปลีเอสเตอร์ จำกัด พบว่าไม่มีรายงานผลประกอบการในช่วงฟื้นฟูกิจการ

จากการวิเคราะห์โดยภาพรวมแล้วจะเห็นได้ว่า อัตราส่วนวัดสภาพคล่องทางการเงิน และ อัตราส่วนวัดประสิทธิภาพในการใช้สินทรัพย์แตกต่างกันอย่างมีนัยสำคัญ แสดงถึงประสิทธิภาพของการดำเนินงานภายใต้แผนฟื้นฟู เมื่อเปรียบเทียบกับช่วงกิจการตกต่ำดีขึ้นอย่างชัดเจน และการที่บริษัทจดทะเบียนมีประสิทธิภาพการดำเนินงานเพิ่มขึ้นนั้น แสดงถึงบริษัทมีการบริหารจัดการทางการเงินที่ดีขึ้น 2 ประการหลัก ดังนี้

1. สภาพคล่องทางการเงินดีขึ้น เนื่องจากบริษัทจดทะเบียนดังกล่าวมีความสามารถในการเปลี่ยนสภาพสินทรัพย์เป็นเงินสด เพื่อการชำระหนี้ระยะสั้นได้เร็วขึ้น ซึ่งวัดได้จากอัตราส่วนเงินทุนหมุนเวียน และอัตราส่วนเงินทุนหมุนเวียนเร็ว

2. ประสิทธิภาพในการใช้สินทรัพย์ดีขึ้น เนื่องจากบริษัทจดทะเบียนดังกล่าวที่มีความสามารถในการนำสินทรัพย์ที่มีอยู่ไปใช้ให้เกิดประโยชน์ มีรายได้หรือยอดขายมากขึ้น ซึ่งวัดได้จากอัตรากำไรของลูกหนี้ ระยะเวลาเก็บหนี้ถัวเฉลี่ย อัตรากำไรของสินทรัพย์ถาวร อัตรากำไรของสินค้านำมาคงคลัง และอัตรากำไรของสินทรัพย์รวม

เมื่อทำการพิจารณาจากการตรวจสอบสถานะปัจจุบันของทั้ง 21 บริษัท พบว่า

1. บริษัทที่ดำเนินงานตามแผนฟื้นฟูอย่างมีประสิทธิภาพและย้ายจากกลุ่ม Companies under Rehabilitation ไปสู่กลุ่มอุตสาหกรรมเดิม มีจำนวนทั้งสิ้น 9 บริษัท แบ่งออกเป็น 7 อุตสาหกรรม ได้แก่ วนไม้สำหรับการใช้งานเพื่อการศึกษาเท่านั้น ไม่อนุญาตให้นำไปใช้ประโยชน์ด้านการค้าไม่ว่ากรณีใดๆทั้งสิ้น อีกทั้งห้ามมิให้ตัดแปลงเนื้อหา และต้องอ้างอิงถึงเจ้าของเอกสารทุกครั้งที่มีการนำไปใช้

- 1.1 กลุ่มวัสดุก่อสร้างและตกแต่ง ได้แก่ บริษัท ไทยผลิตภัณฑ์ยิบซัม จำกัด (มหาชน)
- 1.2 กลุ่มเคมีภัณฑ์และพลาสติก ได้แก่ บริษัท ไทยโมเดิร์น พลาสติก อินดัสทรี จำกัด (มหาชน)
- 1.3 กลุ่มสื่อสาร ได้แก่ บริษัท ไทยเทเลโฟนแอนด์เทเลคอมมิวนิเคชั่น จำกัด (มหาชน)
- 1.4 กลุ่มเครื่องใช้ไฟฟ้า ได้แก่ บริษัท สหวิริยา โอเอ จำกัด (มหาชน)
- 1.5 กลุ่มของใช้ในครัวเรือน ได้แก่ บริษัท ศรีไทยซูเปอร์แวร์ จำกัด (มหาชน)
- 1.6 กลุ่มการพิมพ์และสิ่งพิมพ์บริษัท ได้แก่ บริษัท โรงพิมพ์ตะวันออก จำกัด (มหาชน)
- 1.7 กลุ่มพัฒนาอสังหาริมทรัพย์ ได้แก่ บริษัท บริษัท ชิโน-ไทย เอ็นจิเนียริง แอนด์ คอนสตรัคชั่น จำกัด (มหาชน) บริษัท แนเซอร์ล พาร์ค จำกัด (มหาชน) และ บริษัท สยามชินเท็ค คอนสตรัคชั่น จำกัด (มหาชน)

2. บริษัทที่ยังคงอยู่ในกลุ่ม Companies under Rehabilitation มีจำนวนทั้งสิ้น 11 บริษัท แบ่งออกเป็น 8 อุตสาหกรรม ได้แก่

- 2.1 กลุ่มวัสดุก่อสร้างและตกแต่ง ได้แก่ บริษัท ไทย-เยอรมันโปรดักส์ จำกัด (มหาชน)
- 2.2 กลุ่มเคมีภัณฑ์และพลาสติก ได้แก่ บริษัท อุตสาหกรรมปิโตรเคมีกัลไทย จำกัด (มหาชน)
- 2.3 กลุ่มพาณิชย์ ได้แก่ บริษัท ห้างสรรพสินค้าโรบินสัน จำกัด (มหาชน) และ บริษัท พรีเมียร์ เอ็นเตอร์ไพซ์ จำกัด (มหาชน)
- 2.4 กลุ่มเครื่องใช้ไฟฟ้า ได้แก่ บริษัท อัลฟาเทคโนโลยีทรอนิกส์ จำกัด (มหาชน)
- 2.5 กลุ่มของใช้ในครัวเรือน ได้แก่ บริษัท สยามสตีล อินเตอร์เนชั่นแนล จำกัด (มหาชน)
- 2.6 กลุ่มเครื่องมือเครื่องจักร ได้แก่ บริษัท ไทยเอนจิน เมนูแฟคเจอร์ จำกัด (มหาชน)
- 2.7 กลุ่มการพิมพ์และสิ่งพิมพ์บริษัท ได้แก่ บริษัท แมเนเจอร์มีเดีย กรุ๊ป จำกัด (มหาชน)
- 2.8 กลุ่มพัฒนาอสังหาริมทรัพย์ ได้แก่ บริษัท พีเออี (ประเทศไทย) จำกัด (มหาชน) บริษัท เนวาร์ตน์พัฒนาการ จำกัด (มหาชน) และ บริษัท ศรีวราเรียล เอสเตท กรุ๊ป จำกัด (มหาชน)

3. บริษัทที่ไม่สามารถฟื้นฟูกิจการต่อไปได้ และถูกถอนรายชื่อออกจากกรเป็นหลักทรัพย์จดทะเบียน มีจำนวนทั้งสิ้น 1 บริษัท แบ่งออกไป 1 อุตสาหกรรม ได้แก่ กลุ่มสิ่งทอ เครื่องนุ่งห่ม ได้แก่ บริษัท ไทยเมล่อน โปลีเอสเตอร์ จำกัด (มหาชน)

ผลการวิเคราะห์ถึงปัจจัยที่ส่งผลให้บริษัทจดทะเบียนในตลาดหลักทรัพย์แห่งประเทศไทย ที่อยู่ภายใต้แผนฟื้นฟูกิจการบางบริษัทยังคงอยู่ในแผนฟื้นฟูกิจการเหมือนเดิม และบางบริษัทศาล มีคำสั่งให้ยกเลิกการฟื้นฟูกิจการ เนื่องจากการฟื้นฟูกิจการไม่สำเร็จตามแผน พบว่าปัจจัยที่ส่งผลกระทบต่อบริษัทต่าง ๆ เหล่านั้น ได้แก่ การใช้งานเพื่อการศึกษาเท่านั้น ไม่อนุญาตให้นำไปใช้ประโยชน์ด้านการค้า ไม่ว่าจะกรณีใดๆทั้งสิ้น อีกทั้งห้ามมิให้ตัดแปลงเนื้อหา และต้องอ้างอิงถึงเจ้าของเอกสารทุกครั้งที่มีการนำไปใช้

1. เจ้าหนี้ของกิจการ

2. ศาลล้มละลายกลาง

3. ผลการดำเนินงานของกิจการ ซึ่งพบว่าในภาพรวมแล้วในช่วงของการฟื้นฟูกิจการนั้น บริษัทต่าง ๆ จะประสบปัญหาสำคัญทางด้านการดำเนินงาน ดังนี้

3.1 การขาดประสิทธิภาพในการใช้สินทรัพย์ จะพบว่าบริษัทส่วนใหญ่จะมีปัญหาในเรื่องของระยะเวลาเก็บหนี้ด้วยเฉลี่ยที่ใช้ระยะเวลานานเกินไป

3.2 การขาดความสามารถในการทำกำไร จะพบว่าบริษัทส่วนใหญ่มีผลการดำเนินงานที่ยังคงประสบกับปัญหาการขาดทุนอยู่

3.2 การขาดความสามารถในการบริหารหนี้สิน จะพบว่าบริษัทส่วนใหญ่ขาดความสามารถในการจ่ายดอกเบี้ยให้กับเจ้าหนี้ของกิจการ

ผลการศึกษาถึงกระบวนการฟื้นฟูกิจการของลูกหนี้ตามพระราชบัญญัติล้มละลาย (ฉบับที่ 5) พ.ศ. 2542 สรุปการดำเนินการตามกระบวนการพิจารณาเกี่ยวกับการฟื้นฟูกิจการของลูกหนี้ ตามพระราชบัญญัติล้มละลาย (ฉบับที่ 5) พ.ศ. 2542 หมวดที่ 3/1 ได้ดังนี้

1. มีเหตุอันสมควร และมีช่องทางที่จะฟื้นฟูกิจการของลูกหนี้

2. เจ้าหนี้ หรือลูกหนี้ หรือบุคคลตามมาตรา 90/4 ยื่นคำร้องขอต่อศาลให้ฟื้นฟูกิจการของลูกหนี้ ศาลอาจจะรับหรือไม่รับคำร้องขอก็ได้

3. เมื่อศาลรับคำร้องขอ และไต่สวนพิจารณาแล้ว ศาลอาจมีคำสั่งรับหรือไม่รับคำร้องขอก็ได้

4. ศาลรับคำร้องขอและมีคำสั่งให้ฟื้นฟูกิจการ

5. เจ้าหนี้ประชุมเพื่อเลือกผู้ทำแผน และศาลมีคำสั่งตั้งผู้ทำแผน

6. ผู้ทำแผนดำเนินการจัดทำแผนฟื้นฟูกิจการของลูกหนี้ เพื่อเสนอแผนให้กับเจ้าพนักงานพิทักษ์ทรัพย์

7. เจ้าหนี้ประชุมเพื่อพิจารณาแผน และลงมติว่าจะยอมรับแผนหรือไม่

8. เจ้าหนี้รับแผน ศาลจะพิจารณาและมีคำสั่งว่าเห็นชอบด้วยแผนหรือไม่

9. ถ้าศาลเห็นชอบด้วยแผน ศาลจะแต่งตั้งผู้ทำแผนเป็นผู้บริหารแผน และดำเนินการตามแผน เพื่อปรับปรุงโครงสร้างหนี้ของลูกหนี้

10. ศาลมีคำสั่งยกเลิกการฟื้นฟูของลูกหนี้ เมื่อดำเนินการตามแผนสำเร็จสามารถปรับปรุงโครงสร้างหนี้ของลูกหนี้ได้

เอกสารนี้เป็นเอกสารที่สงวนไว้สำหรับการใช้งานเพื่อการศึกษาเท่านั้น ไม่อนุญาตให้นำไปใช้ประโยชน์ด้านการค้า ไม่ว่าจะกรณีใดๆทั้งสิ้น อีกทั้งห้ามมิให้คัดแปลงเนื้อหา และต้องอ้างอิงถึงเจ้าของเอกสารทุกครั้งที่มีการนำไปใช้

กรณีเจ้าหนี้ไม่รับแผน หรือศาลมีคำสั่งไม่เห็นชอบด้วยแผน หรือผู้บริหารแผนดำเนินการไม่เป็นผลสำเร็จ ไม่สามารถปรับปรุงโครงสร้างหนี้ได้ ศาลจะนัดพิจารณาว่าสมควรให้ลูกหนี้ล้มละลายหรือไม่

ข้อเสนอแนะ

จากการศึกษา พบว่าบริษัทจดทะเบียนในตลาดหลักทรัพย์ที่เข้าข่ายต้องอยู่ภายใต้แผนฟื้นฟูกิจการนั้น มีปัญหาหลักอยู่ 2 ประการ คือ ปัญหาสภาพคล่องภายในกิจการ และปัญหาการขาดประสิทธิภาพในการใช้สินทรัพย์ แต่เมื่อได้ดำเนินกิจการภายใต้แผนฟื้นฟูกิจการและสามารถลดปัญหาเกี่ยวกับสภาพคล่องและปัญหาการขาดประสิทธิภาพในการใช้สินทรัพย์ที่เกิดขึ้นได้ จนบางบริษัทสามารถฟื้นฟูกิจการได้สำเร็จ และยกเลิกการฟื้นฟูกิจการได้รวดเร็ว ดังนั้น

1. กิจการที่ประสบปัญหาทางการเงิน ควรจะให้ความสนใจในเรื่องสภาพคล่อง เนื่องจากปัญหาสภาพคล่องภายในกิจการ เป็นปัญหาทางการเงินที่สำคัญปัญหาหนึ่งที่เป็นสาเหตุทำให้กิจการต้องเข้าสู่กระบวนการฟื้นฟูกิจการ ดังนั้น กิจการดังกล่าว ควรมีการจัดการที่ดีในการบริหารสินทรัพย์หมุนเวียน เช่น เงินสด ลูกหนี้ และสินค้าคงคลัง เป็นต้น เพื่อเพิ่มประสิทธิภาพในการดำเนินงานของกิจการ และเพื่อให้กิจการสามารถชำระหนี้ทั้งเงินต้นและดอกเบี้ยได้โดยเร็ว ซึ่งการที่กิจการสามารถชำระหนี้สินได้จะส่งผลทำให้กิจการนั้นมีความสามารถทำกำไรได้ และยังเป็นผลทำให้กิจการสามารถลดปัญหาทางการเงินและลดระยะเวลาในการฟื้นฟูกิจการ เพื่อให้ศาลมีคำสั่งยกเลิกการฟื้นฟูกิจการได้เร็วขึ้น

2. แนวทางในการเพิ่มสภาพคล่อง ในการปรับปรุงโครงสร้างทางการเงินนั้นสามารถกระทำได้หลายวิธี เช่น

2.1 การเจรจาต่อรองกับเจ้าหนี้ โดยการขอยืดเวลาการชำระหนี้ การขอลดอัตราดอกเบี้ย หรือการขอลดหนี้ เพื่อให้สภาพคล่องของกิจการดีขึ้น และมีเงินทุนหมุนเวียนเพียงพอและเหมาะสม เพื่อที่จะประคองกิจการให้อยู่รอดและมีความสามารถในการทยอยชำระหนี้สินได้

2.2 ขายสินทรัพย์เพื่อชำระหนี้ โดยขายสินทรัพย์ที่ไม่เกี่ยวข้องกับธุรกิจหลัก ได้แก่ ทรัพย์สินที่ไม่ได้เพิ่มกระแสเงินสดให้กับกิจการ เพื่อนำเงินที่ได้มาชำระหนี้สินและดอกเบี้ย

2.3 เปลี่ยนหนี้สินเป็นทุน เป็นการออกหุ้นใหม่ให้กับเจ้าหนี้เพื่อทดแทนหนี้สินที่มีอยู่ เพื่อลดภาระผูกพันในการชำระหนี้ต้นและดอกเบี้ย

บรรณานุกรม

กรวด สองเมือง. 2542. กระบวนพิจารณาเกี่ยวกับการฟื้นฟูกิจการและการแสดงฐานะ

การเงิน. กรุงเทพมหานคร: การศึกษาค้นคว้าด้วยตัวเอง. มหาวิทยาลัยเกษตรศาสตร์.

จิราภรณ์ ชาววัง. 2543. อัตราส่วนเฉลี่ยทางการเงินและผลกระทบจากภาวะเศรษฐกิจที่มี
ต่ออุตสาหกรรมเครื่องใช้ไฟฟ้าและคอมพิวเตอร์ ชั้นส่วอนิเล็กทรอนิกส์ พลังงาน
และสื่อสาร. กรุงเทพมหานคร: การศึกษาค้นคว้าด้วยตนเอง. มหาวิทยาลัย
เกษตรศาสตร์.

จิรายุ จิตรอบอารีย์. 2546. ผลการดำเนินงานของบริษัท ไทยเอนจินเมนูแพ็คเจอริง จำกัด
(มหาชน) ภายใต้แผนฟื้นฟูกิจการ. กรุงเทพมหานคร: การศึกษาค้นคว้าด้วยตัวเอง.
มหาวิทยาลัยเกษตรศาสตร์.

ฐานา ฉิ่งไพศาล. 2545. การเงินธุรกิจ (ฉบับสมบูรณ์) (พิมพ์ครั้งที่ 13). กรุงเทพมหานคร:
บริษัท วีระฟิล์ม และไซเท็กซ์ จำกัด.

ธเนษฐ เมฆเวดิน. 2545. การฟื้นฟูกิจการ กรณีศึกษา บริษัท อุตสาหกรรมมิโตรเคมีกัลไทย
จำกัด (มหาชน). กรุงเทพมหานคร: การศึกษาค้นคว้าด้วยตัวเอง. มหาวิทยาลัย
เกษตรศาสตร์.

ธีระพล อรุณะกสิกร. 2542. พระราชบัญญัติล้มละลาย พุทธศักราช 2483 แก้ไขเพิ่มเติม
พ.ศ. 2542 ฉบับ ไทย – อังกฤษ. กรุงเทพมหานคร: บริษัท สำนักพิมพ์วิญญูชน จำกัด.

นิตยา ลากธีรภูมิ. 2545. แนวทางและผลของการปรับปรุงหนี้ด้วยการฟื้นฟูกิจการ
กรณีศึกษา ตัวอย่างบริษัทประกอบธุรกิจอาคารชุด. กรุงเทพมหานคร: การศึกษาค้น
คว้าด้วยตัวเอง. มหาวิทยาลัยเกษตรศาสตร์.

บุญชู โพธิ์ปรีสุทธิ์. 2543. อัตราส่วนเฉลี่ยทางการเงิน และผลกระทบจากภาวะเศรษฐกิจที่มี

ต่ออุตสาหกรรมธุรกิจการเกษตร อุตสาหกรรมอาหารและเครื่องดื่ม และ
ไม่ว่ากรณีใดๆทั้งสิ้น อีกทั้งห้ามมิให้ตัดแปลงเนื้อหา และต้องอ้างอิงถึงเจ้าของเอกสารทุกครั้งที่มีการนำไปใช้

อุตสาหกรรมสิ่งทอ เครื่องนุ่งห่ม และรองเท้า. กรุงเทพมหานคร: การศึกษาค้นคว้าด้วยตนเอง. มหาวิทยาลัยเกษตรศาสตร์.

ยอดชาย ม้าทอง. 2544. การฟื้นฟูกิจการ กรณีศึกษา บริษัท ไทยผลิตภัณฑ์ยิบซั่ม จำกัด (มหาชน). กรุงเทพมหานคร: การศึกษาค้นคว้าด้วยตนเอง. มหาวิทยาลัยเกษตรศาสตร์.

รังสิมา พานิชกุล. 2544. การวิเคราะห์การดำเนินงานของบริษัทที่อยู่ภายใต้แผนฟื้นฟูกิจการ กรณีศึกษา บริษัทจดทะเบียนในตลาดหลักทรัพย์แห่งประเทศไทย. กรุงเทพมหานคร : การศึกษาค้นคว้าด้วยตนเอง. มหาวิทยาลัยเกษตรศาสตร์.

รายชื่อบริษัทที่ยื่นคำร้องขอฟื้นฟูกิจการแต่ไม่อยู่ในกระบวนการฟื้นฟูกิจการของลูกหนี้. 2547. สำนักฟื้นฟูกิจการของลูกหนี้. กรมบังคับคดี: www.led.go.th.

รายชื่อบริษัทที่อยู่ในกระบวนการฟื้นฟูกิจการของลูกหนี้และได้รับความคุ้มครองตามกฎหมาย. 2547. สำนักฟื้นฟูกิจการของลูกหนี้. กรมบังคับคดี: www.led.go.th.

ศิริชัย พงษ์วิชัย. 2546. การวิเคราะห์ข้อมูลทางสถิติด้วยคอมพิวเตอร์ (พิมพ์ครั้งที่ 12). กรุงเทพมหานคร: โรงพิมพ์แห่งจุฬาลงกรณ์มหาวิทยาลัย.

สัญญาวัล หนูผึ้ง. 2544. อัตราส่วนเฉลี่ยทางการเงินของอุตสาหกรรมวัสดุนไฟ และปัจจัยทางภาวะเศรษฐกิจที่มีผลกระทบต่ออุตสาหกรรมวัสดุนไฟ. กรุงเทพมหานคร: การศึกษาค้นคว้าด้วยตนเอง. มหาวิทยาลัยเกษตรศาสตร์.

สุนทร มณีสวัสดิ์. 2541. คำอธิบายกฎหมายฟื้นฟูกิจการ (พ.ร.บ.ล้มละลาย มาตรา 90/1 – มาตรา 90/90). กรุงเทพมหานคร: บริษัท สำนักพิมพ์วิญญูชน จำกัด.

สรายุทธิ สุทธิพงศ์เกียรติ. 2545. ประสิทธิภาพอัตราส่วนทางการเงิน และข้อมูลเชิงคุณภาพจากงบการเงินของกิจการที่อยู่ภายใต้แผนฟื้นฟูการดำเนินงานในตลาดหลักทรัพย์แห่งประเทศไทย. กรุงเทพมหานคร: การศึกษาค้นคว้าด้วยตนเอง. มหาวิทยาลัย

เอกสารนี้เป็นเอกสารสำหรับใช้งานเพื่อการศึกษาเท่านั้น ไม่อนุญาตให้นำไปใช้ประโยชน์ด้านการค้า
ไม่ว่ากรณีใดๆทั้งสิ้น อีกทั้งห้ามมิให้ตัดแปลงเนื้อหา และต้องอ้างอิงถึงเจ้าของเอกสารทุกครั้งที่มีการนำไปใช้

โสภณ จงสงวนประดับ. 2543. อัตราส่วนเฉลี่ยทางการเงิน และการศึกษาผลกระทบจากภาวะเศรษฐกิจที่มีต่ออุตสาหกรรมวัสดุก่อสร้างและเครื่องตกแต่ง อุตสาหกรรมของใช้ในครัวเรือนและอุตสาหกรรมพัฒนาอสังหาริมทรัพย์. กรุงเทพมหานคร: การศึกษาค้นคว้าด้วยตนเอง. มหาวิทยาลัยเกษตรศาสตร์.

LISTED COMPANY INFO 2000 (Q1 – Q2). The Stock Exchange of Thailand.

LISTED COMPANY INFO 2003 (Q1 – Q2). The Stock Exchange of Thailand.



เอกสารนี้เป็นเอกสารที่สงวนไว้สำหรับการใช้งานเพื่อการศึกษาเท่านั้น ไม่อนุญาตให้นำไปใช้ประโยชน์ด้านการค้า
ไม่ว่ากรณีใดๆทั้งสิ้น อีกทั้งห้ามมิให้ดัดแปลงเนื้อหา และต้องอ้างอิงถึงเจ้าของเอกสารทุกครั้งที่มีการนำไปใช้



ภาคผนวก

เอกสารนี้เป็นเอกสารที่สงวนไว้สำหรับการใช้งานเพื่อการศึกษาเท่านั้น ไม่อนุญาตให้นำไปใช้ประโยชน์ด้านการค้า
ไม่ว่ากรณีใดๆทั้งสิ้น อีกทั้งห้ามมิให้ตัดแปลงเนื้อหา และต้องอ้างอิงถึงเจ้าของเอกสารทุกครั้งที่มีการนำไปใช้

ภาคผนวก ก.

รายชื่อบริษัทจดทะเบียนในตลาดหลักทรัพย์แห่งประเทศไทย ที่อยู่ภายใต้แผนฟื้นฟูกิจการ

บริษัทจดทะเบียนในตลาดหลักทรัพย์แห่งประเทศไทยที่อยู่ภายใต้แผนฟื้นฟูกิจการตามคำสั่งศาลล้มละลายกลาง ตั้งแต่เดือนมิถุนายน 2541 ถึง เดือนมิถุนายน 2543 ซึ่งนำมาเป็นตัวอย่างในการศึกษา จำนวน 21 บริษัท โดยแบ่งออกได้เป็น 10 อุตสาหกรรม ดังนี้ (เรียงลำดับบริษัทตามวันที่ศาลมีคำสั่งให้ฟื้นฟูกิจการ)

1. กลุ่มวัสดุก่อสร้างและตกแต่ง

จำนวน 2 บริษัท ได้แก่

1.1 บริษัท ไทยผลิตภัณฑ์ยิปซัม จำกัด (มหาชน) : TGP

ประเภทธุรกิจ : ทำผลิตภัณฑ์เกี่ยวกับยิปซัมต่าง ๆ ออกจำหน่ายทั้งภายในและต่างประเทศ

คดีของศาลแพ่ง หมายเลขดำที่ ล.พ.1/2542 หมายเลขแดงที่ ล.พ.5/2542

ศาลมีคำสั่งรับคำร้องขอ : 18 กุมภาพันธ์ 2542

ศาลมีคำสั่งให้ฟื้นฟูกิจการและตั้งผู้ทำแผน : 19 มีนาคม 2542

ศาลเห็นชอบด้วยแผน : 19 พฤศจิกายน 2542

ชื่อผู้ทำแผน : นายกฤษฎา กัมปนาทแสนยาก

ศาลมีคำสั่งให้ยกเลิกคำสั่งให้ฟื้นฟูกิจการของลูกหนี้ : 10 เมษายน 2543

1.2 บริษัท ไทย-เยอรมัน โปรดักส์ จำกัด (มหาชน) : TGPRO

ประเภทธุรกิจ : ผลิตจำหน่ายท่อและแผ่นสแตนเลส ตลอดจนผลิตภัณฑ์สแตนเลส

ศาลล้มละลายกลาง หมายเลขดำที่ พ.9/2542 หมายเลขแดงที่ พ.11/2542

ศาลมีคำสั่งรับคำร้องขอ : 4 สิงหาคม 2542

ศาลมีคำสั่งให้ฟื้นฟูกิจการของลูกหนี้และตั้งผู้ทำแผน : 7 กันยายน 2542

ศาลเห็นชอบด้วยแผน : 18 พฤษภาคม 2543

ผู้ทำแผน : บริษัท สยามซิติ เอ็ม บี จำกัด และบริษัท พี แอล วี แอนด์ เอสโซซิเอตส์

จำกัด

2. กลุ่มเคมีภัณฑ์และพลาสติก

จำนวน 2 บริษัท ได้แก่

2.1 บริษัท ไทยโมเดิร์น พลาสติก อินดัสทรี จำกัด (มหาชน) : TM

ประเภทธุรกิจ : ประกอบกิจการโรงงานผลิต จำหน่ายเครื่องใช้พลาสติกภายในประเทศ และส่งออก เสนอขายหลักทรัพย์ทุกชนิดทุกประเภทของบริษัทต่อประชาชนทั่วไปได้ตามกฎหมายว่าด้วยหลักทรัพย์และตลาดหลักทรัพย์

คดีของศาลแพ่ง หมายเลขดำที่ ล.พ.3/2541 หมายเลขแดงที่ ล.พ.3/2541

วันที่ศาลมีคำสั่งรับคำร้องขอ : 5 สิงหาคม 2541

ศาลมีคำสั่งให้ฟื้นฟูกิจการและตั้งผู้ทำแผน : 27 สิงหาคม 2541

ศาลแพ่งมีคำสั่งเห็นชอบด้วยแผนฟื้นฟูกิจการของลูกหนี้ : 20 เมษายน 2542

ชื่อผู้ทำแผนและผู้บริหารแผน : บริษัท เซ้าท์ สวรร แพลนเนอร์ จำกัด

ศาลมีคำสั่งให้ยกเลิกคำสั่งให้ฟื้นฟูกิจการของลูกหนี้ : 24 พฤศจิกายน 2546

2.2 บริษัท อุตสาหกรรมปิโตรเคมีกัลไทย จำกัด (มหาชน) : TPI

ประเภทธุรกิจ : น้ำมันปิโตรเลียมหรือวัสดุเคมีภัณฑ์ชนิดต่าง ๆ ธุรกิจค้าน้ำมัน

ศาลล้มละลายกลาง หมายเลขดำที่ พ.2/2543 หมายเลขแดงที่ พ.8/2543

ศาลมีคำสั่งรับคำร้องขอ : 17 มกราคม 2543

ศาลมีคำสั่งให้ฟื้นฟูกิจการและตั้งผู้บริหารชั่วคราว : 15 มีนาคม 2543

ผู้ทำแผน : บริษัท เอฟเฟคทีฟ แพลนเนอร์ จำกัด

3. กลุ่มพาณิชย์

จำนวน 2 บริษัท ได้แก่

3.1 บริษัท ห้างสรรพสินค้าโรบินสัน จำกัด (มหาชน) : ROBINS

ประเภทธุรกิจ : ห้างสรรพสินค้าและขายปลีกสินค้าทั่วไป

ศาลล้มละลายกลาง หมายเลขดำที่ พ.18/2543 หมายเลขแดงที่ พ.21/2543

ศาลมีคำสั่งรับคำร้องขอ : 5 เมษายน 2543

ศาลมีคำสั่งรับให้ฟื้นฟูกิจการและตั้งผู้ทำแผน : 2 พฤษภาคม 2543

ผู้ทำแผน : บริษัท โรบินสัน แพลนเนอร์ จำกัด

3.2 บริษัท ฟรีเมียร์ เอ็นเตอร์ไพซ์ จำกัด (มหาชน) : PE

ประเภทธุรกิจ : การลงทุน / จัดจำหน่ายรถยนต์ / ธุรกิจเช่าซื้อ / ให้เช่าพื้นที่
 ศาลล้มละลายกลาง หมายเลขดำที่ 358/2543 หมายเลขแดงที่ 434/2543
 ศาลมีคำสั่งรับคำร้องขอ : 12 พฤษภาคม 2543
 ศาลมีคำสั่งให้ฟื้นฟูกิจการและตั้งผู้ทำแผน : 12 มิถุนายน 2543
 ผู้ทำแผน : บริษัท ฟรีเมียร์ แพลนเนอร์ จำกัด

4. กลุ่มสื่อสาร

จำนวน 1 บริษัท ได้แก่

บริษัท ไทยเทเลโฟนแอนด์เทเลคอมมิวนิเคชั่น จำกัด (มหาชน) : TT&T
 ประเภทธุรกิจ : โทรคมนาคม
 ศาลล้มละลายกลาง หมายเลขดำที่ ฟ.19/2543 หมายเลขแดงที่ ฟ.25/2543
 ศาลมีคำสั่งรับคำร้องขอ : 7 เมษายน 2543
 ศาลมีคำสั่งให้ฟื้นฟูกิจการ : 8 พฤษภาคม 2543
 ผู้ทำแผน : บริษัท ไทยเทเลโฟนแอนด์เทเลคอมมิวนิเคชั่น จำกัด (มหาชน)
 ศาลมีคำสั่งให้ยกเลิกคำสั่งให้ฟื้นฟูกิจการของลูกหนี้ : 24 ธันวาคม 2544

5. กลุ่มเครื่องใช้ไฟฟ้า

จำนวน 2 บริษัท ได้แก่

5.1 บริษัท อัลฟาเทคโนโลยีทรอนิกส์ จำกัด (มหาชน) : ATEC

ประเภทธุรกิจ : ผลิต ประกอบ ซ่อมขาย เช่าซื้อ นำเข้า-ส่งออก และจำหน่ายเครื่อง
 อิเล็กทรอนิกส์

คดีของศาลแพ่ง หมายเลขดำที่ ล.ฟ.1/254 โอนมาศาลล้มละลายกลาง หมายเลข
 แดงที่ ฟ.13/2542

วันที่ศาลมีคำสั่งรับคำร้องขอ : 12 พฤษภาคม 2541

ศาลมีคำสั่งให้ฟื้นฟูกิจการและตั้งผู้ทำแผน : 4 มิถุนายน 2541

ศาลมีคำสั่งเห็นชอบด้วยแผนฟื้นฟูกิจการของลูกหนี้ : 12 กุมภาพันธ์ 2542

ชื่อผู้ทำแผนและผู้บริหารแผน : บริษัท ไพรซ์วอเตอร์เฮาส์คูเปอร์ส์ คอร์ปอเรชั่น

ไม่ว่ากรณีใดๆทั้งสิ้น อีกทั้งห้ามมิให้ตัดแปลงเนื้อหา และต้องอ้างอิงถึงเจ้าของเอกสารทุกครั้งที่มีการนำไปใช้

วีรศักดิ์เจอรัง จำกัด

5.2 บริษัท สหวิริยา โอเอ จำกัด (มหาชน) : SVOA

ประเภทธุรกิจ : จัดจำหน่ายคอมพิวเตอร์และอุปกรณ์ต่อพ่วงที่ใช้กับคอมพิวเตอร์
คดีของศาลล้มละลายกลาง หมายเลขดำที่ ฟ.1/2542 หมายเลขแดงที่ ฟ.1/2542

ศาลมีคำสั่งรับคำร้องขอ : 21 มิถุนายน 2542

ศาลมีคำสั่งให้ฟื้นฟูกิจการและตั้งผู้ทำแผน : 19 กรกฎาคม 2542

ศาลเห็นชอบด้วยแผน : 29 ธันวาคม 2542

ชื่อผู้ทำแผนและผู้บริหารแผน : บริษัท SVOA แพลนเนอร์ จำกัด

ศาลมีคำสั่งให้ยกเลิกคำสั่งให้ฟื้นฟูกิจการของลูกหนี้ : 14 พฤศจิกายน 2543

6. กลุ่มของใช้ในครัวเรือน

จำนวน 2 บริษัท ได้แก่

6.1 บริษัท ศรีไทยซูเปอร์แวร์ จำกัด (มหาชน) : SITHAI

ประเภทธุรกิจ : ผลิตจำหน่ายผลิตภัณฑ์พลาสติกและเมลามีน
คดีของศาลแพ่งกรุงเทพใต้ หมายเลขดำที่ ล.ฟ.1/2542 หมายเลขแดงที่ ล.ฟ.1/2542

ศาลมีคำสั่งรับคำร้องขอ : 27 เมษายน 2542

ศาลมีคำสั่งให้ฟื้นฟูกิจการและตั้งผู้ทำแผน : 28 พฤษภาคม 2542

ศาลเห็นชอบด้วยแผน : 30 ธันวาคม 2542

ชื่อผู้ทำแผนและผู้บริหารแผน : บริษัท เอสจีวี ณ ถลาง จำกัด

ศาลมีคำสั่งให้ยกเลิกคำสั่งให้ฟื้นฟูกิจการของลูกหนี้ : 15 กรกฎาคม 2545

6.2 บริษัท สยามสตีล อินเตอร์เนชั่นแนล จำกัด (มหาชน) : SIAM

ประเภทธุรกิจ : ประกอบกิจการโรงงานผลิตเฟอร์นิเจอร์

ศาลล้มละลายกลาง หมายเลขดำที่ ฟ.3/2542 หมายเลขแดงที่ ฟ.6/2542

ศาลมีคำสั่งรับคำร้องขอ : 19 กรกฎาคม 2542

ศาลมีคำสั่งให้ฟื้นฟูกิจการของลูกหนี้และตั้งผู้ทำแผน : 16 สิงหาคม 2542

ศาลเห็นชอบด้วยแผน : 11 พฤษภาคม 2543

ชื่อผู้ทำแผน : บริษัท เซ้าท์สแตรแพลนเนอร์ จำกัด

7. กลุ่มเครื่องมือและเครื่องจักร

จำนวน 1 บริษัท ได้แก่

บริษัท ไทยเอนจิน เมนูแพ็คเจอริง จำกัด (มหาชน) : TEM

ประเภทธุรกิจ : ผลิตและจำหน่ายเครื่องยนต์ดีเซล

ศาลล้มละลายกลาง หมายเลขดำที่ ฟ.5/2543 หมายเลขแดงที่ ฟ.13/2543

ศาลมีคำสั่งรับคำร้องขอ : 18 กุมภาพันธ์ 2543

ศาลมีคำสั่งให้ฟื้นฟูกิจการและตั้งผู้ทำแผน : 21 เมษายน 2543

ผู้ทำแผน : บริษัท เซอร์ซัล ไพร์ซ แพลนเนอร์ จำกัด

8. กลุ่มการพิมพ์และสิ่งพิมพ์

จำนวน 2 บริษัท ได้แก่

8.1 บริษัท แมเนเจอร์ มีเดีย กรุ๊ป จำกัด (มหาชน) : MGR

ประเภทธุรกิจ : จัดทำหนังสือพิมพ์ ทั้งหนังสือพิมพ์รายวัน หนังสือพิมพ์รายสัปดาห์นิตยสารรายเดือน และนิตยสารหรือหนังสือพิมพ์ฉบับพิเศษ ได้แก่ หนังสือพิมพ์ผู้จัดการรายวัน หนังสือพิมพ์ผู้จัดการรายสัปดาห์ และนิตยสารผู้จัดการรายเดือน

คดีของศาลแพ่ง หมายเลขดำที่ ล.ฟ.5/2541 หมายเลขแดงที่ ล.ฟ.5/2541

วันที่ศาลมีคำสั่งรับคำร้องขอ : 9 ตุลาคม 2541

ศาลมีคำสั่งให้ฟื้นฟูกิจการ : 6 พฤศจิกายน 2541

ศาลแพ่งมีคำสั่งเห็นชอบด้วยแผนฟื้นฟูกิจการของลูกหนี้ : 3 สิงหาคม 2542

ผู้บริหารแผน : นางสาวเสาวลักษณ์ ธีรานุจรยงค์

8.2 บริษัท โรงพิมพ์ตะวันออก จำกัด (มหาชน) : EPCQ

ประเภทธุรกิจ : รับจ้างพิมพ์สิ่งพิมพ์ทั่วไป ให้บริการผลิตสิ่งพิมพ์ครบวงจร

ศาลล้มละลายกลาง หมายเลขดำที่ 334/2543 หมายเลขแดงที่ 367/2543

ศาลมีคำสั่งรับคำร้องขอ : 2 พฤษภาคม 2543

ศาลมีคำสั่งให้ฟื้นฟูกิจการและตั้งผู้ทำแผน : 29 พฤษภาคม 2543

ผู้ทำแผน : นายยุทธ ชินสุภคกุล

ศาลมีคำสั่งให้ยกเลิกคำสั่งให้ฟื้นฟูกิจการของลูกหนี้ : 22 มกราคม 2544

เอกสารนี้เป็นเอกสารที่สงวนไว้สำหรับการใช้งานเพื่อการศึกษาเท่านั้น ไม่อนุญาตให้นำไปใช้ประโยชน์ด้านการค้า
ไม่ว่ากรณีใดๆทั้งสิ้น อีกทั้งห้ามมิให้ตัดแปลงเนื้อหา และต้องอ้างอิงถึงเจ้าของเอกสารทุกครั้งที่มีการนำไปใช้

9. กลุ่มพัฒนาอสังหาริมทรัพย์

จำนวน 6 บริษัท ได้แก่

9.1 บริษัท ซิโน-ไทย เอ็นจีเนียริ่ง แอนด์ คอนสตรัคชั่น จำกัด (มหาชน) : STECON

ประเภทธุรกิจ : ก่อสร้าง

ศาลล้มละลายกลาง หมายเลขดำที่ ฟ.24/2542 หมายเลขแดงที่ ฟ.3/2542

ศาลมีคำสั่งรับคำร้องคำร้องขอ : 17 ธันวาคม 2542

ศาลมีคำสั่งให้ฟื้นฟูกิจการของลูกหนี้และตั้งผู้ทำแผน : 17 มกราคม 2543

ศาลเห็นชอบด้วยแผน : 4 กันยายน 2543

ผู้ทำแผน : นายอนุทิน ชาญวีรกูล และนายชวรัตน์ ชาญวีรกูล

ศาลมีคำสั่งให้ยกเลิกคำสั่งให้ฟื้นฟูกิจการของลูกหนี้ : 15 ธันวาคม 2543

9.2 บริษัท พีเออี (ประเทศไทย) จำกัด (มหาชน) : PAE

ประเภทธุรกิจ : รับเหมาก่อสร้าง

ศาลล้มละลายกลาง หมายเลขดำที่ ฟ.3/2543 หมายเลขแดงที่ ฟ.6/2543

ศาลมีคำสั่งรับคำร้องขอ : 24 มกราคม 2543

ศาลมีคำสั่งให้ฟื้นฟูกิจการของลูกหนี้ : 22 กุมภาพันธ์ 2543

ผู้ทำแผน : บริษัท จี ที ที แพลนเนอร์ส จำกัด

9.3 บริษัท เนวาร์ตน์พัฒนาการ จำกัด (มหาชน) : NWR

ประเภทธุรกิจ : ก่อสร้างและพัฒนาอสังหาริมทรัพย์

ศาลล้มละลายกลาง หมายเลขดำที่ ฟ.6/2543 หมายเลขแดงที่ ฟ.9/2543

ศาลมีคำสั่งรับคำขอ : 28 กุมภาพันธ์ 2543

ศาลมีคำสั่งให้ฟื้นฟูกิจการของลูกหนี้และตั้งผู้ทำแผน : 20 มีนาคม 2543

ผู้ทำแผน : นายมานะ กรรณสูต

9.4 บริษัท แนเซอร์วิล พาร์ค จำกัด (มหาชน) : N-PARK

ประเภทธุรกิจ : พัฒนาอสังหาริมทรัพย์ ให้เช่า และจำหน่าย

ศาลล้มละลายกลาง หมายเลขดำที่ ฟ.21/2543 หมายเลขแดงที่ ฟ.22/2543

ศาลมีคำสั่งรับคำร้องขอ : 10 เมษายน 2543

ศาลมีคำสั่งให้ฟื้นฟูกิจการ : 1 พฤษภาคม 2543

ผู้ทำแผน : บริษัท เอ็น พี เค แมนเนจเม้นท์ เซอร์วิส จำกัด

เอกสารนี้เป็นเอกสารศาลมีคำสั่งให้ยกเลิกคำสั่งให้ฟื้นฟูกิจการของลูกหนี้ : 13 กุมภาพันธ์ 2546

นด้านการค้า ไม่ว่าจะกรณีใดๆทั้งสิ้น อีกทั้งห้ามมิให้ตัดแปลงเนื้อหา และต้องอ้างอิงถึงเจ้าของเอกสารทุกครั้งที่มีการนำไปใช้

9.5 บริษัท ศรีวารวเรียล เอสเตท กรุ๊ป จำกัด (มหาชน) : S-VARA

ประเภทธุรกิจ : ค้าขายอสังหาริมทรัพย์

ศาลล้มละลายกลาง หมายเลขดำที่ พ.23/2543 หมายเลขแดงที่ พ.445/2543

ศาลมีคำสั่งรับคำร้องขอ : 11 เมษายน 2543

ศาลมีคำสั่งให้ฟื้นฟูกิจการ : 19 มิถุนายน 2543

ผู้ทำแผน : บริษัท สำนักกฎหมายฟาร์อีสต์ จำกัด

9.6 บริษัท สยามซินเท็ค คอนสตรัคชั่น จำกัด (มหาชน) : SYNTEC

ประเภทธุรกิจ : รับเหมาก่อสร้าง

ศาลล้มละลายกลาง หมายเลขดำที่ 307/2543 หมายเลขแดงที่ 458/2543

ศาลมีคำสั่งรับคำร้องขอ : 24 เมษายน 2543

ศาลมีคำสั่งให้ฟื้นฟูกิจการและตั้งผู้ทำแผน : 21 มิถุนายน 2543

ผู้ทำแผน : บริษัท สยามซินเท็ค แพลนเนอร์ จำกัด

ศาลมีคำสั่งให้ยกเลิกคำสั่งให้ฟื้นฟูกิจการของลูกหนี้ : 28 เมษายน 2546

10. กลุ่มสิ่งทอเครื่องนุ่งห่ม

จำนวน 1 บริษัท ได้แก่

บริษัท ไทยแมล่อน โปลิเอสเตอร์ จำกัด (มหาชน) : TMP

ประเภทธุรกิจ : อุตสาหกรรมผลิตเส้นใยสังเคราะห์

ศาลล้มละลายกลาง หมายเลขดำที่ 384/2543 หมายเลขแดงที่ 451/2543

ศาลมีคำสั่งรับคำร้องขอ : 24 พฤษภาคม 2543

ศาลมีคำสั่งให้ฟื้นฟูกิจการและตั้งผู้ทำแผน : 19 มิถุนายน 2543

ผู้ทำแผน : นายชาญวุฒิ โพธิ์รัตน์กูร และ นายบัณฑิตย์ สุนทรระกูล

ศาลมีคำสั่งให้ยกเลิกคำสั่งให้ฟื้นฟูกิจการของลูกหนี้ : 6 กุมภาพันธ์ 2544

ตารางผนวกที่ 1 อัตราส่วนทางการเงินของบริษัท ไทยผลิตภัณฑ์ปิโตรเลียม จำกัด (มหาชน) : TGP

| | ช่วงปีงบการเงิน | | | | | | | | | | | | | | | | ค่า ค่าเฉลี่ย | ค่า ค่าเฉลี่ย | Sig. | |
|---|--|---------|---------|---------|--|---------|--------|--------|---------|---------|--------|------|------|-------|-------|-------|------------------|------------------|-------|-------|
| | ช่วงปีงบการเงิน (ไตรมาสที่ 1 ปี 2542 ถึง ไตรมาสที่ 4 ปี 2543) | | | | ช่วงปีงบการเงิน (ไตรมาสที่ 1 ปี 2540 ถึง ไตรมาสที่ 4 ปี 2541) | | | | | | | | | | | | | | | |
| | 1 | 2 | 3 | 4 | 5 | 6 | 7 | 8 | 9 | 10 | 11 | 12 | 13 | 14 | 15 | 16 | | | | |
| อัตราส่วนวัดสภาพคล่องภายในกิจการ : | | | | | | | | | | | | | | | | | | | | |
| อัตราส่วนเงินหมุนเวียน (เท่า) | 0.41 | 0.27 | 0.20 | 0.16 | 0.15 | 0.13 | 0.12 | 0.09 | 0.09 | 0.09 | N.M. | N.M. | 0.87 | 0.77 | 0.72 | 0.77 | 0.55 | 0.36 | 0.058 | |
| อัตราส่วนเงินหมุนเวียนเร็ว (เท่า) | 0.28 | 0.17 | 0.12 | 0.10 | 0.09 | 0.08 | 0.07 | 0.05 | 0.05 | 0.05 | N.M. | N.M. | 0.53 | 0.47 | 0.48 | 0.56 | 0.36 | 0.24 | 0.060 | |
| อัตราส่วนวัดประสิทธิภาพในการใช้สินทรัพย์ : | | | | | | | | | | | | | | | | | | | | |
| อัตราส่วนกำไรสุทธิ (ครั้ง) | 2.14 | 2.51 | 3.72 | 3.84 | 3.93 | 4.06 | 3.91 | 4.54 | 5.07 | 7.72 | N.M. | N.M. | N.M. | 9.33 | 9.62 | 8.34 | 8.02 | 4.43 | 0.000 | |
| ระยะเวลากลับทุนที่ถ่วงเฉลี่ย (วัน) | 170.76 | 145.56 | 98.15 | 94.97 | 92.88 | 89.90 | 93.28 | 80.45 | 108.24 | 71.93 | 47.30 | N.M. | N.M. | 39.12 | 37.95 | 43.79 | 48.02 | -60.23 | 0.002 | |
| อัตราส่วนหนี้สินต่อสินทรัพย์ถาวร (ครั้ง) | 0.82 | 0.54 | 0.53 | 0.41 | 0.35 | 0.33 | 0.29 | 0.30 | 0.42 | 0.41 | 0.60 | N.M. | N.M. | 0.65 | 0.75 | 0.67 | 0.62 | 0.19 | 0.021 | |
| อัตราส่วนหนี้สินต่อสินทรัพย์รวม (ครั้ง) | 2.70 | 5.26 | 3.48 | 1.30 | 3.23 | 3.13 | 3.51 | 3.82 | 3.30 | 3.74 | 4.44 | N.M. | N.M. | 5.72 | 6.83 | 7.84 | 5.71 | 2.41 | 0.009 | |
| อัตราส่วนหนี้สินต่อสินทรัพย์รวม (ครั้ง) | 0.30 | 0.28 | 0.30 | 0.26 | 0.23 | 0.22 | 0.20 | 0.21 | 0.25 | 0.22 | 0.33 | N.M. | N.M. | 0.52 | 0.61 | 0.54 | 0.44 | 0.19 | 0.055 | |
| อัตราส่วนวัดความสามารถในการทำกำไร : | | | | | | | | | | | | | | | | | | | | |
| อัตราส่วนผลตอบแทนจากกำไรขั้นต้น (%) | 25.62 | -50.56 | 15.79 | 65.93 | 15.06 | 19.47 | 6.17 | 10.43 | 13.49 | 18.16 | 30.80 | N.M. | N.M. | 31.69 | 42.32 | 34.39 | 32.29 | 18.80 | 0.187 | |
| อัตราส่วนผลตอบแทนจากกำไรสุทธิ (%) | -10.53 | -176.08 | -223.30 | -238.74 | -12.95 | -135.46 | -46.69 | -88.24 | -116.50 | -115.67 | -34.89 | N.M. | N.M. | -5.06 | 2.38 | 8.61 | 7.15 | -22.91 | 93.59 | 0.030 |
| อัตราส่วนผลตอบแทนจากสินทรัพย์รวม (%) | -3.53 | -47.22 | -65.25 | -61.29 | -4.46 | -28.92 | -13.44 | -24.16 | -31.03 | -26.68 | -13.86 | N.M. | N.M. | 1.27 | 5.33 | 3.99 | -5.99 | 25.04 | 0.063 | |
| อัตราส่วนผลตอบแทนจากส่วนของผู้ถือหุ้น (%) | -17.35 | -333.81 | N.M. | N.M. | N.M. | N.M. | N.M. | N.M. | -175.58 | N.M. | N.M. | N.M. | N.M. | 1.75 | 7.18 | 5.24 | 4.72 | 180.30 | 0.459 | |
| อัตราส่วนวัดการบริหารหนี้สิน : | | | | | | | | | | | | | | | | | | | | |
| อัตราส่วนหนี้สินต่อส่วนของผู้ถือหุ้น (เท่า) | 3.97 | 10.01 | N.M. | N.M. | N.M. | N.M. | N.M. | N.M. | 6.99 | N.M. | N.M. | N.M. | 0.40 | 0.37 | 0.33 | 0.30 | 0.35 | -6.64 | 0.272 | |
| อัตราส่วนความสามารถจ่ายดอกเบี้ย (เท่า) | N.M. | -3.85 | -0.76 | -1.40 | 0.41 | -0.93 | 0.17 | -0.52 | -0.98 | -0.64 | 0.28 | N.M. | N.M. | -0.99 | 1.78 | 4.65 | 3.60 | 1.45 | 2.43 | 0.040 |

หมายเหตุ 1/ N.M. = No Meaning

2/ ค่า Sig. = ค่าความน่าจะเป็นในการยอมรับสมมติฐาน H₀ ที่โปรแกรมคำนวณได้

ที่มา : (Integrated SET Information Management System (I-SIMS), Copyright 2001 by The Stock Exchange of Thailand

ตารางผนวกที่ 2 อัตราส่วนทางการเงินของบริษัท ไทย-เยอรมัน โปรดักส์ จำกัด (มหาชน) : TGPRO

| | ช่วงที่ปฏิบัติงาน | | | | | | | | | | | | | | | | | | | |
|---|---|---------|--------|---------|---------|---------|---------|---------|-------------------|---------|---------|---------|--------|--------|---------|--------|--------|--------|-------|-------|
| | ช่วงกิจการเก่า | | | | | | | | ช่วงที่ปฏิบัติงาน | | | | | | | | | | | |
| | 1 | 2 | 3 | 4 | 5 | 6 | 7 | 8 | 9 | 10 | 11 | 12 | 13 | 14 | 15 | 16 | | | | |
| | (ไตรมาสที่ 3 ปี 2540 ถึง ไตรมาสที่ 2 ปี 2542) | | | | | | | | | | | | | | | | | | | |
| | (ไตรมาสที่ 3 ปี 2542 ถึง ไตรมาสที่ 2 ปี 2544) | | | | | | | | | | | | | | | | | | | |
| อัตราส่วนสภาพคล่องภายในกิจการ: | | | | | | | | | | | | | | | | | | | | |
| อัตราส่วนเงินหมุนเวียน (เท่า) | 0.82 | 0.38 | 0.38 | 0.33 | 0.29 | 0.11 | 0.11 | 0.11 | 0.10 | 0.10 | 0.11 | 1.20 | 1.24 | 1.09 | 1.00 | 0.94 | 0.72 | 0.43 | 0.056 | |
| อัตราส่วนเงินหมุนเวียนเร็ว (เท่า) | 0.21 | 0.07 | 0.06 | 0.04 | 0.03 | 0.02 | 0.02 | 0.01 | 0.01 | 0.01 | 0.01 | 0.14 | 0.16 | 0.18 | 0.19 | 0.20 | 0.11 | 0.06 | 0.173 | |
| อัตราส่วนวัดประสิทธิภาพในการใช้สินทรัพย์: | | | | | | | | | | | | | | | | | | | | |
| อัตราหมุนเวียนของลูกหนี้ (ครั้ง) | 1.26 | 1.66 | 2.43 | 2.89 | 4.62 | 7.42 | 4.72 | 6.35 | 3.92 | 9.16 | 10.77 | 11.84 | 9.99 | 7.46 | 7.72 | 7.66 | 9.66 | 5.74 | 0.000 | |
| ระยะเวลาเก็บหนี้เฉลี่ย (วัน) | 289.34 | 220.01 | 150.47 | 126.08 | 78.94 | 49.18 | 77.40 | 57.46 | 131.11 | 39.86 | 33.88 | 28.75 | 30.83 | 48.95 | 47.29 | 47.62 | 39.21 | -91.90 | 0.019 | |
| อัตราหมุนเวียนของสินทรัพย์ถาวร (ครั้ง) | 0.28 | 0.22 | 0.15 | 0.14 | 0.16 | 0.21 | 0.13 | 0.12 | 0.18 | 0.13 | 0.15 | 0.17 | 0.19 | 0.20 | 0.24 | 0.28 | 0.20 | 0.02 | 0.454 | |
| อัตราหมุนเวียนของสินทรัพย์คงคลัง (ครั้ง) | 0.82 | 0.71 | 0.37 | 0.33 | 0.56 | 1.18 | 0.44 | 0.37 | 0.60 | 0.73 | 0.05 | 0.32 | 0.85 | 0.74 | 1.05 | 1.25 | 0.75 | 0.15 | 0.405 | |
| อัตราหมุนเวียนของสินทรัพย์รวม (ครั้ง) | 0.16 | 0.14 | 0.11 | 0.10 | 0.11 | 0.16 | 0.11 | 0.10 | 0.12 | 0.11 | 0.12 | 0.14 | 0.15 | 0.15 | 0.18 | 0.21 | 0.15 | 0.03 | 0.078 | |
| อัตราส่วนวัดความสามารถในการทำกำไร: | | | | | | | | | | | | | | | | | | | | |
| อัตราผลตอบแทนจากกำไรขั้นต้น (%) | -31.42 | -26.03 | 13.09 | 15.10 | -31.08 | -50.01 | 39.43 | 44.06 | -3.36 | 7.00 | 93.97 | 60.04 | -6.90 | 10.19 | -13.40 | 8.95 | 21.09 | 24.45 | 0.198 | |
| อัตราผลตอบแทนจากกำไรสุทธิ (%) | -257.71 | -463.03 | 25.10 | -393.87 | -205.93 | -631.89 | -330.84 | -441.41 | -337.45 | -251.42 | -194.42 | -167.87 | 637.69 | -51.86 | -155.42 | -43.27 | -36.10 | 301.35 | 0.027 | |
| อัตราผลตอบแทนจากเงินที่จ่ายร่วม (%) | -42.05 | -66.91 | 8.60 | -39.28 | -25.43 | -100.52 | -36.52 | -46.43 | -43.57 | -28.71 | -26.82 | -23.59 | 107.17 | -7.93 | -22.53 | -11.17 | -8.15 | -2.84 | 40.72 | 0.055 |
| อัตราผลตอบแทนจากส่วนของผู้ถือหุ้น (%) | -321.43 | N.M. | N.M. | N.M. | N.M. | N.M. | N.M. | N.M. | N.M. | N.M. | N.M. | N.M. | N.M. | N.M. | N.M. | N.M. | N.M. | N.M. | N.M. | N.M. |
| อัตราส่วนวัดการบริหารหนี้สิน: | | | | | | | | | | | | | | | | | | | | |
| อัตราส่วนหนี้สินต่อส่วนของผู้ถือหุ้น (เท่า) | 11.90 | N.M. | N.M. | N.M. | N.M. | N.M. | N.M. | N.M. | N.M. | N.M. | N.M. | N.M. | N.M. | N.M. | N.M. | N.M. | N.M. | N.M. | N.M. | N.M. |
| อัตราส่วนความสามารถจ่ายดอกเบี้ย (เท่า) | -1.30 | -1.30 | 1.72 | -2.10 | -0.71 | -1.23 | -1.25 | -1.21 | -0.92 | -0.33 | -0.34 | -0.06 | -0.79 | -3.98 | -9.22 | -4.59 | -3.41 | -2.84 | -1.92 | 0.141 |

หมายเหตุ 1/ N.M. = No Meaning

2/ ค่า Sig. = ค่าความน่าจะเป็นในการยอมรับสมมติฐาน H₀ ที่โปรแกรมคำนวณได้

ที่มา : (Integrated SET Information Management System (I-SIMS), Copyright 2001 by The Stock Exchange of Thailand

ตารางผนวกที่ 4 อัตราส่วนทางการเงินของบริษัท อุตสาหกรรมปิโตรเคมีคัลไทย จำกัด (มหาชน) : TPI

| | ช่วงปีงบการเงิน | | | | | | | | | | | | | | | | ค่า เบี่ยง มาตรฐาน | Sig. | | |
|---|--|---------|-------|-------|--------|-------|---------|--------|---|-------|--------|---------|---------|--------|---------|--------|--------------------------|---------|---------|-------|
| | ช่วงปีงบการเงิน (ไตรมาสที่ 1 ปี 2541 ถึง ไตรมาสที่ 4 ปี 2542) | | | | | | | | (ไตรมาสที่ 1 ปี 2543 ถึง ไตรมาสที่ 4 ปี 2544) | | | | | | | | | | | |
| | 1 | 2 | 3 | 4 | 5 | 6 | 7 | 8 | 9 | 10 | 11 | 12 | 13 | 14 | 15 | 16 | | | | |
| อัตราส่วนวัดสภาพคล่องภายในกิจการ : | | | | | | | | | | | | | | | | | | | | |
| อัตราส่วนเงินทุนหมุนเวียน (เท่า) | 0.21 | 0.19 | 0.20 | 0.17 | 0.17 | 0.17 | 0.20 | 0.19 | 0.20 | 0.20 | 0.20 | 0.14 | 0.14 | 1.62 | 1.51 | 1.67 | 0.71 | 0.53 | 0.084 | |
| อัตราส่วนเงินทุนหมุนเวียนเร็ว (เท่า) | 0.14 | 0.13 | 0.14 | 0.11 | 0.12 | 0.10 | 0.10 | 0.12 | 0.13 | 0.14 | 0.12 | 0.06 | 0.06 | 0.68 | 0.64 | 0.76 | 0.32 | 0.20 | 0.105 | |
| อัตราส่วนวัดประสิทธิภาพในการใช้สินทรัพย์ : | | | | | | | | | | | | | | | | | | | | |
| อัตราส่วนหมุนของสุทธิหนี้ (ครั้ง) | 11.80 | 11.63 | 12.07 | 11.04 | 11.85 | 13.01 | 14.84 | 14.40 | 12.58 | 14.03 | 11.28 | 14.29 | 18.00 | 17.28 | 17.33 | 14.91 | 13.31 | 15.05 | 2.47 | 0.021 |
| ระยะเวลาเก็บหนี้เฉลี่ย (วัน) | 30.94 | 31.38 | 30.25 | 33.08 | 30.80 | 28.05 | 24.60 | 25.35 | 29.31 | 26.02 | 32.37 | 25.54 | 20.27 | 21.12 | 21.06 | 24.49 | 27.42 | 24.79 | -4.52 | 0.024 |
| อัตราส่วนหมุนของสินทรัพย์ถาวร (ครั้ง) | 0.40 | 0.37 | 0.36 | 0.33 | 0.35 | 0.38 | 0.48 | 0.51 | 0.40 | 0.56 | 0.51 | 0.55 | 0.66 | 0.72 | 0.70 | 0.70 | 0.57 | 0.62 | 0.22 | 0.000 |
| อัตราส่วนหมุนของสินค้างคงคลัง (ครั้ง) | 4.36 | 4.09 | 4.38 | 4.47 | 4.69 | 4.84 | 5.12 | 5.04 | 4.82 | 5.81 | 5.88 | 5.17 | 5.93 | 4.99 | 5.09 | 5.33 | 4.51 | 5.34 | 0.72 | 0.006 |
| อัตราส่วนหมุนของสินทรัพย์รวม (ครั้ง) | 0.29 | 0.27 | 0.26 | 0.24 | 0.26 | 0.28 | 0.36 | 0.38 | 0.29 | 0.41 | 0.38 | 0.40 | 0.50 | 0.56 | 0.55 | 0.56 | 0.45 | 0.48 | 0.18 | 0.000 |
| อัตราส่วนวัดความสามารถในการทำกำไร : | | | | | | | | | | | | | | | | | | | | |
| อัตราผลตอบแทนจากกำไรขั้นต้น (%) | 29.46 | 23.06 | 21.62 | 17.82 | 23.88 | 24.69 | 25.27 | 19.96 | 23.22 | 20.72 | 17.96 | 19.47 | 2.12 | 14.35 | 13.72 | 11.31 | 6.50 | 13.27 | -9.95 | 0.002 |
| อัตราผลตอบแทนจากกำไรสุทธิ (%) | 67.92 | -134.95 | 33.59 | 13.11 | -30.10 | 11.18 | -109.18 | 50.44 | -12.25 | -4.08 | -27.16 | -49.16 | -137.29 | -31.43 | 75.89 | -5.00 | 1.08 | -22.14 | -9.90 | 0.773 |
| อัตราผลตอบแทนจากสินทรัพย์รวม (%) | 61.71 | -29.43 | 14.97 | 4.85 | -7.78 | 4.15 | -33.82 | 22.20 | 4.61 | -1.67 | -10.09 | -18.57 | -66.34 | -17.85 | 46.53 | -2.96 | 0.60 | -8.79 | -13.40 | 0.397 |
| อัตราผลตอบแทนจากส่วนของผู้ถือหุ้น (%) | 343.40 | -138.21 | 60.54 | 18.36 | -30.56 | 16.78 | -162.96 | 124.29 | 28.96 | -8.56 | -56.01 | -132.41 | N.M. | N.M. | -591.60 | -52.33 | 13.53 | -137.90 | -166.85 | 0.131 |
| อัตราส่วนวัดการบริหารหนี้สิน : | | | | | | | | | | | | | | | | | | | | |
| อัตราส่วนหนี้สินต่อส่วนของผู้ถือหุ้น (เท่า) | 4.24 | 3.31 | 2.82 | 2.75 | 3.12 | 2.97 | 5.16 | 4.13 | 3.56 | 4.11 | 5.07 | 7.65 | N.M. | N.M. | 15.32 | 18.33 | 26.16 | 12.77 | 9.21 | 0.048 |
| อัตราส่วนความสามารถชำระดอกเบี้ย (เท่า) | 13.35 | -3.33 | 4.09 | 1.72 | -0.27 | 1.59 | -2.96 | 4.72 | 2.36 | 0.67 | -0.41 | -0.96 | -6.20 | -1.09 | 0.61 | 0.65 | 1.12 | -0.71 | -3.08 | 0.157 |

หมายเหตุ 1/ N.M. = No Meaning

2/ ค่า Sig. = ค่าความน่าจะเป็นในการยอมรับสมมติฐาน H₀ ที่โปรแกรมคำนวณได้

ที่มา : (Integrated SET Information Management System (I-SIMS), Copyright 2001 by The Stock Exchange of Thailand

ตารางผนวกที่ 5 อัตราส่วนทางการเงินของบริษัท ห้างสรรพสินค้าโรบินสัน จำกัด (มหาชน) : ROBINS

| | ช่วงกิจการปกติ | | | | | | | | | | ช่วงฟื้นฟูกิจการ | | | | | | | | | |
|---|---|---------|--------|--------|--------|---|---------|--------|--------|---------|------------------|--------|--------|--------|--------|--------|-------------------|-------------------|--------|-------|
| | (ไตรมาสที่ 2 ปี 2541 ถึง ไตรมาสที่ 1 ปี 2543) | | | | | (ไตรมาสที่ 2 ปี 2543 ถึง ไตรมาสที่ 1 ปี 2545) | | | | | | | | | | | | | | |
| | 1 | 2 | 3 | 4 | 5 | 6 | 7 | 8 | 9 | 10 | 11 | 12 | 13 | 14 | 15 | 16 | ค่า ค้างเฉลี่ย | ค่า แตกต่างกัน | Sig. | |
| อัตราส่วนวัดสภาพคล่องภายในกิจการ : | | | | | | | | | | | | | | | | | | | | |
| อัตราส่วนเงินทุนหมุนเวียน (เท่า) | 0.90 | 0.85 | 0.46 | 0.24 | 0.25 | 0.46 | 0.26 | 0.25 | 0.46 | 0.21 | 0.22 | 0.25 | 0.21 | 0.22 | 0.25 | 0.21 | 0.22 | -0.24 | 0.044 | |
| อัตราส่วนเงินหมุนเวียนเสรี (เท่า) | 0.42 | 0.37 | 0.16 | 0.09 | 0.09 | 0.16 | 0.10 | 0.09 | 0.19 | 0.08 | 0.09 | 0.10 | 0.09 | 0.10 | 0.09 | 0.09 | 0.09 | -0.09 | 0.088 | |
| อัตราส่วนวัดประสิทธิภาพในการให้สินทรัพย์ : | | | | | | | | | | | | | | | | | | | | |
| อัตราส่วนหมุนของลูกหนี้ (ครั้ง) | 22.57 | 44.31 | 162.95 | 195.35 | 320.42 | 162.95 | 470.33 | 512.00 | 236.36 | 646.46 | 518.25 | 354.86 | 512.00 | 249.84 | 164.22 | 168.44 | 323.59 | 367.21 | 130.85 | 0.167 |
| ระยะเวลาเก็บหนี้ค้างเฉลี่ย (วัน) | 16.17 | 8.24 | 2.24 | 1.87 | 1.14 | 2.24 | 0.78 | 0.71 | 4.17 | 0.56 | 0.70 | 1.03 | 0.71 | 1.46 | 2.22 | 2.17 | 1.13 | 1.25 | -2.93 | 0.172 |
| อัตราการหมุนของสินทรัพย์ถาวร (ครั้ง) | 0.51 | 0.65 | 0.65 | 0.58 | 0.58 | 0.65 | 1.04 | 1.17 | 0.73 | 1.14 | 1.27 | 1.50 | 1.17 | 1.40 | 1.39 | 1.68 | 1.42 | 1.37 | 0.64 | 0.000 |
| อัตราส่วนหมุนของสินค้าคงคลัง (ครั้ง) | 1.69 | 2.10 | 2.26 | 1.77 | 1.65 | 2.26 | 2.27 | 1.79 | 1.97 | 1.67 | 1.84 | 2.08 | 1.79 | 1.76 | 1.67 | 2.03 | 1.89 | 1.84 | -0.13 | 0.258 |
| อัตราการหมุนของสินทรัพย์รวม (ครั้ง) | 0.32 | 0.40 | 0.41 | 0.36 | 0.35 | 0.41 | 0.58 | 0.57 | 0.43 | 0.56 | 0.60 | 0.67 | 0.57 | 0.61 | 0.60 | 0.72 | 0.63 | 0.62 | 0.20 | 0.000 |
| อัตราส่วนวัดความสามารถในการทำกำไร : | | | | | | | | | | | | | | | | | | | | |
| อัตราผลตอบแทนจากการดำเนินงาน (%) | 21.39 | 19.05 | 13.65 | 20.48 | 19.52 | 13.65 | 15.86 | 19.31 | 17.86 | 22.01 | 19.74 | 18.81 | 19.31 | 20.52 | 21.60 | 17.95 | 18.72 | 19.83 | 1.97 | 0.130 |
| อัตราผลตอบแทนจากการดำเนินงานสุทธิ (%) | -60.82 | -321.26 | -6.04 | -33.03 | -1.95 | -6.04 | -142.76 | -1.84 | -71.72 | -261.37 | -74.34 | -34.88 | -1.84 | -18.96 | 3.98 | 3.10 | -27.66 | -51.50 | 20.22 | 0.694 |
| อัตราผลตอบแทนจากการดำเนินงานต่อผู้ถือหุ้น (%) | -24.67 | -126.13 | -4.97 | -13.19 | -0.91 | -4.97 | -90.47 | -1.31 | -33.33 | -163.47 | -49.28 | -26.81 | -1.31 | -12.76 | 2.92 | 2.44 | -19.20 | -33.43 | -0.11 | 0.997 |
| อัตราผลตอบแทนจากการดำเนินงานต่อผู้ถือหุ้น (ต่อหุ้น) (%) | N.M. | N.M. | N.M. | N.M. | N.M. | N.M. | N.M. | N.M. | N.M. | N.M. | N.M. | N.M. | N.M. | N.M. | N.M. | N.M. | N.M. | N.M. | N.M. | N.M. |
| อัตราส่วนหนี้สินต่อส่วนของผู้ถือหุ้น (เท่า) | N.M. | N.M. | N.M. | N.M. | N.M. | N.M. | N.M. | N.M. | N.M. | N.M. | N.M. | N.M. | N.M. | N.M. | N.M. | N.M. | N.M. | N.M. | N.M. | N.M. |
| อัตราส่วนความสามารถจ่ายดอกเบี้ย (เท่า) | -2.71 | 0.15 | 0.70 | -1.34 | 0.77 | 0.70 | -12.51 | 0.96 | -1.66 | -3.71 | -4.23 | -0.69 | 0.96 | -0.52 | 1.41 | 30.29 | -1.46 | 2.76 | 4.42 | 0.323 |

หมายเหตุ 1/ N.M. = No Meaning

2/ ค่า Sig. = ค่าความน่าจะเป็นในการยอมรับสมมติฐาน H₀ ที่โปรแกรมคำนวณได้

ที่มา : (Integrated SET Information Management System (I-SIMS), Copyright 2001 by The Stock Exchange of Thailand

ตารางผนวกที่ 7 อัตราส่วนทางการเงินของบริษัทไทยเทคโนโลยีเอนเตอร์เทนเมนต์ จำกัด (มหาชน) : TT&T

| | ช่วงกิจการสดค้า | | | | | ช่วงฟื้นฟูกิจการ | | | | | | | | | | | | | | | |
|--|---|-------|-------|--------|--------|---|--------|--------|--------|--------|---------|---------|---------|--------|--------|-----|-----------|--------|-------|------|--|
| | (ไตรมาสที่ 2 ปี 2541 ถึง ไตรมาสที่ 1 ปี 2543) | | | | | (ไตรมาสที่ 2 ปี 2543 ถึง ไตรมาสที่ 1 ปี 2546) | | | | | | | | | | | | | | | |
| | 1 | 2 | 3 | 4 | 5 | 6 | 7 | 8 | 9 | 10 | 11 | 12 | 13 | 14 | 15 | 16 | ค่าเฉลี่ย | ค่า | ค่า | Sig. | |
| อัตราส่วนวัดสภาพคล่องภายในกิจการ: | | | | | | | | | | | | | | | | | | | | | |
| อัตราส่วนเงินหมุนเวียน (เท่า) | 0.21 | 0.18 | 0.23 | 0.12 | 0.17 | 0.09 | 0.10 | 0.10 | 0.15 | 0.10 | 0.10 | 0.10 | 0.07 | 1.88 | 1.78 | N.M | 0.59 | 0.44 | 0.219 | | |
| อัตราส่วนเงินหมุนเวียนเชิงเสรี (เท่า) | 0.17 | 0.14 | 0.20 | 0.10 | 0.16 | 0.08 | 0.08 | 0.09 | 0.13 | 0.09 | 0.09 | 0.09 | 0.06 | 1.66 | 1.60 | N.M | 0.53 | 0.40 | 0.212 | | |
| อัตราส่วนวัดประสิทธิภาพในการใช้สินทรัพย์: | | | | | | | | | | | | | | | | | | | | | |
| อัตราการผลิตของเงินทุน (ครั้ง) | 4.32 | 4.35 | 3.70 | 2.64 | 2.57 | 2.45 | 2.59 | 2.42 | 3.13 | 2.30 | 2.18 | 2.31 | 2.11 | 2.99 | 4.78 | N.M | 3.11 | -0.02 | 0.974 | | |
| ระยะเวลาเก็บหนี้ถัวเฉลี่ย (วัน) | 84.57 | 83.98 | 98.63 | 138.05 | 142.29 | 148.68 | 141.16 | 150.80 | 123.52 | 158.66 | 167.65 | 173.19 | 122.16 | 71.40 | 76.39 | N.M | 132.52 | 9.00 | 0.640 | | |
| อัตราการผลิตของสินทรัพย์ถาวร (ครั้ง) | 0.13 | 0.11 | 0.12 | 0.12 | 0.13 | 0.13 | 0.14 | 0.15 | 0.13 | 0.15 | 0.15 | 0.17 | 0.16 | 0.15 | 0.17 | N.M | 0.16 | 0.03 | 0.000 | | |
| อัตราการผลิตของสินทรัพย์คงคลัง (ครั้ง) | 0.42 | 0.44 | 0.61 | 0.55 | 0.65 | 0.75 | 1.06 | 0.70 | 0.65 | 0.74 | 0.88 | 1.15 | 1.20 | 0.28 | 0.92 | N.M | 0.85 | 0.20 | 0.161 | | |
| อัตราการผลิตของสินทรัพย์รวม (ครั้ง) | 0.11 | 0.10 | 0.11 | 0.11 | 0.11 | 0.11 | 0.12 | 0.13 | 0.11 | 0.13 | 0.13 | 0.14 | 0.13 | 0.13 | 0.15 | N.M | 0.13 | 0.02 | 0.000 | | |
| อัตราส่วนวัดความสามารถในการทำกำไร: | | | | | | | | | | | | | | | | | | | | | |
| อัตราผลตอบแทนจากกำไรขั้นต้น (%) | 4.58 | 93.58 | 92.59 | 93.92 | 93.23 | 92.32 | 89.99 | 93.54 | 81.72 | 93.32 | 93.50 | 93.56 | 91.02 | 89.41 | 93.56 | N.M | 93.10 | 11.38 | 0.356 | | |
| อัตราผลตอบแทนจากกำไรสุทธิ (%) | -0.95 | 15.01 | -8.61 | -57.26 | -1.25 | -159.51 | 46.38 | -46.27 | -26.31 | -55.38 | -103.54 | -56.99 | -55.63 | 65.09 | -29.91 | N.M | -34.16 | -7.85 | 0.801 | | |
| อัตราผลตอบแทนจากสินทรัพย์รวม (%) | 94.74 | 2.96 | -1.62 | -6.29 | -0.18 | -17.97 | 6.00 | -5.87 | 8.97 | -7.10 | -13.45 | -8.03 | -7.50 | 9.41 | -0.43 | N.M | -4.58 | -13.55 | 0.340 | | |
| อัตราผลตอบแทนของผู้ถือหุ้น (%) | -125.53 | 16.00 | -8.60 | -35.29 | -1.02 | -119.73 | 43.60 | -41.58 | -34.02 | -56.46 | -133.88 | -106.60 | -137.36 | 161.24 | -32.10 | N.M | -44.13 | -10.12 | 0.819 | | |
| อัตราส่วนวัดการบริหารหนี้สิน: | | | | | | | | | | | | | | | | | | | | | |
| อัตราส่วนหนี้สินต่อของผู้ถือหุ้น (เท่า) | -14.50 | 4.25 | 4.38 | 4.85 | 4.82 | 6.81 | 5.77 | 6.43 | 2.85 | 7.55 | 10.92 | 14.63 | 21.09 | 12.84 | 3.12 | N.M | 10.47 | 7.62 | 0.050 | | |
| อัตราส่วนความสามารถจ่ายดอกเบี้ย (เท่า) | -74.09 | 1.46 | 0.81 | -0.18 | 0.97 | -2.33 | 2.00 | 0.07 | -8.91 | -0.34 | 1.35 | -0.41 | -0.36 | 0.49 | 0.98 | N.M | -0.14 | 8.78 | 0.397 | | |

หมายเหตุ 1/ N.M. = No Meaning

2/ ค่า Sig. = ค่าความน่าจะเป็นในการยอมรับสมมติฐาน H₀ ที่โปรแกรมคำนวณได้

ที่มา : (Integrated SET Information Management System (I-SIMS), Copyright 2001 by The Stock Exchange of Thailand

ตารางผนวกที่ 8 อัตราส่วนทางการเงินของบริษัท อัดพาเทคโนโลยีเทรด จำกัด (มหาชน) : ATEC

| | ช่วงกิจการสดค้า | | | | | | | | ช่วงฟื้นฟูกิจการ | | | | | | | | | | | | |
|---|---|-------|-------|-------|---|---------|---------|-------|---|------|------|------|---|------|------|------|------|-----------|------|------|------|
| | (ไตรมาสที่ 2 ปี 2539 ถึง ไตรมาสที่ 1 ปี 2541) | | | | (ไตรมาสที่ 2 ปี 2541 ถึง ไตรมาสที่ 1 ปี 2546) | | | | (ไตรมาสที่ 2 ปี 2541 ถึง ไตรมาสที่ 1 ปี 2546) | | | | (ไตรมาสที่ 2 ปี 2541 ถึง ไตรมาสที่ 1 ปี 2546) | | | | | | | | |
| | 1 | 2 | 3 | 4 | 5 | 6 | 7 | 8 | ค่าเฉลี่ย | 9 | 10 | 11 | 12 | 13 | 14 | 15 | 16 | ค่าเฉลี่ย | ค่า | Sig. | |
| อัตราส่วนวัดสภาพคล่องภายในกิจการ : | | | | | | | | | | | | | | | | | | | | | |
| อัตราส่วนเงินหมุนเวียน (เท่า) | 1.04 | 1.01 | 0.94 | 0.80 | 0.10 | 0.08 | 0.06 | 0.04 | 0.51 | N.M. | N.M. | N.M. | N.M. | N.M. | N.M. | N.M. | N.M. | N.M. | N.M. | N.M. | |
| อัตราส่วนเงินหมุนเวียนเสรี (เท่า) | 0.73 | 0.73 | 0.64 | 0.58 | 0.07 | 0.05 | 0.04 | 0.02 | 0.36 | N.M. | N.M. | N.M. | N.M. | N.M. | N.M. | N.M. | N.M. | N.M. | N.M. | N.M. | |
| อัตราส่วนวัดประสิทธิภาพในการใช้สินทรัพย์ : | | | | | | | | | | | | | | | | | | | | | |
| อัตราส่วนหมุนของจุดหนี้ (ครั้ง) | 5.86 | 4.90 | 6.57 | 7.32 | 1.56 | 10.32 | -50.34 | 13.23 | -0.07 | N.M. | N.M. | N.M. | N.M. | N.M. | N.M. | N.M. | N.M. | N.M. | N.M. | N.M. | |
| ระยะเวลาเก็บหนี้เฉลี่ย (วัน) | 62.28 | 74.42 | 55.58 | 49.86 | 234.56 | 35.36 | N.M. | 27.58 | 77.09 | N.M. | N.M. | N.M. | N.M. | N.M. | N.M. | N.M. | N.M. | N.M. | N.M. | N.M. | |
| อัตราส่วนหมุนของสินทรัพย์ถาวร (ครั้ง) | 3.77 | 3.24 | 3.46 | 3.50 | 0.51 | 1.12 | -4.59 | 0.85 | 1.48 | N.M. | N.M. | N.M. | N.M. | N.M. | N.M. | N.M. | N.M. | N.M. | N.M. | N.M. | |
| อัตราส่วนหมุนของสินทรัพย์คงคลัง (ครั้ง) | 5.42 | 4.50 | 4.55 | 4.65 | 5.60 | 7.88 | -3.64 | 6.55 | 4.44 | N.M. | N.M. | N.M. | N.M. | N.M. | N.M. | N.M. | N.M. | N.M. | N.M. | N.M. | |
| อัตราส่วนหมุนของสินทรัพย์รวม (ครั้ง) | 0.92 | 0.78 | 0.83 | 0.80 | 0.15 | 0.69 | -2.90 | 0.58 | 0.23 | N.M. | N.M. | N.M. | N.M. | N.M. | N.M. | N.M. | N.M. | N.M. | N.M. | N.M. | |
| อัตราส่วนวัดความสามารถในการทำกำไร : | | | | | | | | | | | | | | | | | | | | | |
| อัตราผลตอบแทนจากกำไรเริ่มต้น (%) | 13.20 | 13.55 | 13.16 | 14.46 | -340.69 | 9.39 | N.M. | 18.27 | -36.95 | N.M. | N.M. | N.M. | N.M. | N.M. | N.M. | N.M. | N.M. | N.M. | N.M. | N.M. | |
| อัตราผลตอบแทนจากกำไรสุทธิ (%) | 5.49 | 3.36 | 1.99 | 2.49 | -2352.53 | -106.27 | N.M. | 16.57 | -346.99 | N.M. | N.M. | N.M. | N.M. | N.M. | N.M. | N.M. | N.M. | N.M. | N.M. | N.M. | |
| อัตราผลตอบแทนจากสิ่งท่วบร่วม (%) | 5.17 | 2.68 | 1.56 | 1.98 | -421.97 | -74.16 | -307.01 | 25.58 | -95.77 | N.M. | N.M. | N.M. | N.M. | N.M. | N.M. | N.M. | N.M. | N.M. | N.M. | N.M. | |
| อัตราผลตอบแทนจากสิ่งท่วบของผู้ถือหุ้น (%) | 12.78 | 7.80 | 4.85 | 6.51 | N.M. | N.M. | N.M. | N.M. | 7.99 | N.M. | N.M. | N.M. | N.M. | N.M. | N.M. | N.M. | N.M. | N.M. | N.M. | N.M. | |
| อัตราส่วนวัดการบริหารหนี้สิน : | | | | | | | | | | | | | | | | | | | | | |
| อัตราส่วนหนี้สินต่อส่วนของผู้ถือหุ้น (เท่า) | 1.64 | 2.20 | 2.03 | 2.54 | N.M. | N.M. | N.M. | N.M. | 2.10 | N.M. | N.M. | N.M. | N.M. | N.M. | N.M. | N.M. | N.M. | N.M. | N.M. | N.M. | N.M. |
| อัตราส่วนความสามารถจ่ายดอกเบี้ย (เท่า) | 2.04 | 1.73 | N.M. | 1.98 | -31.14 | -0.47 | -1.83 | 1.37 | -3.76 | N.M. | N.M. | N.M. | N.M. | N.M. | N.M. | N.M. | N.M. | N.M. | N.M. | N.M. | N.M. |

หมายเหตุ 1/ N.M. = No Meaning

2/ ค่า Sig. = ค่าความน่าจะเป็นในการยอมรับสมมติฐาน H₀ ที่โปรแกรมคำนวณได้

ที่มา : (Integrated SET Information Management System (I-SIMS), Copyright 2001 by The Stock Exchange of Thailand

ตารางผนวกที่ 9 อัตราส่วนทางการเงินของบริษัท สหวิริยาไอเอ จำกัด (มหาชน) : SVOA

| | ช่วงกิจการตกต่ำ | | | | | | | | | | ช่วงฟื้นฟูกิจการ | | | | | | ค่า | ค่า | Sig. | | | | | | | | | | |
|--|---|-----------|-----------|-----------|-----------|---|-----------|-----------|-----------|-----------|------------------|---------|---------|---------|---------|--------|---------|--------|---------|-------|---|---|---|---|---|---|---|---|---|
| | (ไตรมาสที่ 3 ปี 2540 ถึง ไตรมาสที่ 2 ปี 2542) | | | | | (ไตรมาสที่ 3 ปี 2542 ถึง ไตรมาสที่ 2 ปี 2544) | | | | | 16 | 15 | 14 | 13 | 12 | 11 | | | | 10 | 9 | 8 | 7 | 6 | 5 | 4 | 3 | 2 | 1 |
| | ค่าเฉลี่ย | ค่าเฉลี่ย | ค่าเฉลี่ย | ค่าเฉลี่ย | ค่าเฉลี่ย | ค่าเฉลี่ย | ค่าเฉลี่ย | ค่าเฉลี่ย | ค่าเฉลี่ย | ค่าเฉลี่ย | | | | | | | | | | | | | | | | | | | |
| อัตราส่วนวัดสภาพคล่องภายในกิจการ : | | | | | | | | | | | | | | | | | | | | | | | | | | | | | |
| อัตราส่วนเงินทุนหมุนเวียน (เท่า) | 0.98 | 0.82 | 0.54 | 0.45 | 0.35 | 0.17 | 0.12 | 0.11 | 0.44 | 0.10 | 0.85 | 2.07 | 1.52 | 1.47 | 1.28 | 1.16 | 1.11 | 1.20 | 0.75 | 0.006 | | | | | | | | | |
| อัตราส่วนเงินหมุนเวียนเร็ว (เท่า) | 0.69 | 0.59 | 0.41 | 0.35 | 0.25 | 0.10 | 0.06 | 0.07 | 0.32 | 0.07 | 0.66 | 1.51 | 1.06 | 0.86 | 0.69 | 0.66 | 0.51 | 0.75 | 0.44 | 0.022 | | | | | | | | | |
| อัตราส่วนวัดประสิทธิภาพในการใช้สินทรัพย์ : | | | | | | | | | | | | | | | | | | | | | | | | | | | | | |
| อัตราส่วนหมุนของจุดหนี้ (ครั้ง) | 1.99 | 1.67 | 1.66 | 0.89 | 2.40 | 4.94 | 7.53 | 9.85 | 3.87 | 7.13 | 38.02 | 12.57 | 9.87 | 11.80 | 14.04 | 13.45 | 12.06 | 14.87 | 11.00 | 0.008 | | | | | | | | | |
| ระยะเวลานับวันเฉลี่ย (วัน) | 183.51 | 218.92 | 219.31 | 408.58 | 152.01 | 73.82 | 48.50 | 37.06 | 167.71 | 51.17 | 9.60 | 29.04 | 36.98 | 30.94 | 25.99 | 27.14 | 30.26 | 30.14 | -137.57 | 0.015 | | | | | | | | | |
| อัตราส่วนหมุนของสินทรัพย์ถาวร (ครั้ง) | 2.82 | 2.16 | 1.72 | 0.74 | 1.48 | 1.61 | 1.57 | 1.60 | 1.71 | 0.87 | 6.21 | 8.28 | 10.00 | 11.68 | 11.78 | 13.31 | 13.09 | 9.40 | 7.69 | 0.001 | | | | | | | | | |
| อัตราส่วนหมุนของสินค้าคงคลัง (ครั้ง) | 2.89 | 3.32 | 2.90 | 2.08 | 3.41 | 4.52 | 4.68 | 5.65 | 3.68 | 4.00 | 27.42 | 11.92 | 10.12 | 9.36 | 7.86 | 8.57 | 6.41 | 10.71 | 7.03 | 0.016 | | | | | | | | | |
| อัตราส่วนหมุนของสินทรัพย์รวม (ครั้ง) | 0.69 | 0.54 | 0.48 | 0.23 | 0.51 | 0.71 | 0.87 | 0.93 | 0.62 | 0.50 | 2.22 | 1.00 | 1.55 | 2.52 | 2.69 | 3.04 | 2.63 | 2.02 | 1.40 | 0.003 | | | | | | | | | |
| อัตราส่วนวัดความเสี่ยงด้านสภาพคล่องในการทำไร่ : | | | | | | | | | | | | | | | | | | | | | | | | | | | | | |
| อัตราส่วนดอกเบี้ยเงินฝากที่ปรับขึ้น (%) | 10.33 | -24.94 | -10.96 | -31.52 | 1.74 | -4.65 | 11.27 | 8.09 | -5.08 | 5.28 | 3.20 | 17.16 | 16.51 | 11.81 | 13.08 | 12.57 | 12.11 | 11.47 | 16.55 | 0.024 | | | | | | | | | |
| อัตราส่วนดอกเบี้ยเงินฝากที่ปรับลง (%) | -82.25 | -135.69 | -68.40 | -251.09 | -109.09 | -270.10 | -41.80 | -22.63 | -122.63 | -137.85 | 8.67 | -24.27 | 627.62 | -1.08 | -10.29 | -1.51 | -3.26 | 57.25 | 179.89 | 0.064 | | | | | | | | | |
| อัตราส่วนดอกเบี้ยเงินฝากที่ปรับรวม (%) | -57.74 | -74.80 | -54.87 | -56.23 | -65.41 | -185.45 | -42.08 | -25.44 | -70.25 | -90.57 | 22.98 | -26.61 | 1458.58 | -2.76 | -27.94 | -4.63 | -8.69 | 165.05 | 235.30 | 0.226 | | | | | | | | | |
| อัตราส่วนดอกเบี้ยเงินฝากที่ปรับขึ้น (%) | -556.31 | N.M. | N.M. | N.M. | N.M. | N.M. | N.M. | N.M. | -566.31 | N.M. | N.M. | N.M. | N.M. | -791.13 | -7.19 | -73.47 | -13.14 | -29.09 | -182.80 | 0.374 | | | | | | | | | |
| อัตราส่วนวัดการบริหารหนี้สิน : | | | | | | | | | | | | | | | | | | | | | | | | | | | | | |
| อัตราส่วนหนี้สินต่อส่วนของผู้ถือหุ้น (เท่า) | 29.92 | N.M. | N.M. | N.M. | N.M. | N.M. | N.M. | N.M. | 29.92 | N.M. | N.M. | N.M. | 1.54 | 1.46 | 1.56 | 1.83 | 2.59 | 1.80 | -28.12 | 0.000 | | | | | | | | | |
| อัตราส่วนความสามารถจ่ายดอกเบี้ย (เท่า) | -4.80 | -6.89 | -3.70 | -2.42 | -2.11 | -6.12 | -0.47 | -0.19 | -3.14 | -2.13 | 1.66 | -123.32 | 525.37 | -0.41 | -753.06 | -32.31 | -102.98 | -60.90 | -57.56 | 0.646 | | | | | | | | | |

หมายเหตุ 1/ N.M. = No Meaning

2/ ค่า Sig. = ค่าความน่าจะเป็นในการยอมรับสมมติฐาน H₀ ที่โปรแกรมคำนวณได้

ที่มา : (Integrated SET Information Management System (I-SIMS), Copyright 2001 by The Stock Exchange of Thailand

ตารางผนวกที่ 11 อัตราส่วนทางการเงินของบริษัท สยามสต็อก อินเทอร์เน็ต จำกัด (มหาชน) : SIAM

| | ช่วงปีงบการเงิน | | | | | | | | | | | | | | | | ค่า Sig. | | |
|---|--|---------|--------|---------|--------|--------|---------|---------|--|---------|--------|--------|-------|--------|--------|-------|-------------|---------|-------|
| | ช่วงปีงบการเงิน (ไตรมาสที่ 3 ปี 2540 ถึง ไตรมาสที่ 2 ปี 2542) | | | | | | | | ช่วงปีงบการเงิน (ไตรมาสที่ 3 ปี 2542 ถึง ไตรมาสที่ 2 ปี 2544) | | | | | | | | | | |
| | 1 | 2 | 3 | 4 | 5 | 6 | 7 | 8 | 9 | 10 | 11 | 12 | 13 | 14 | 15 | 16 | | | |
| อัตราส่วนสภาพคล่องภายในกิจการ : | | | | | | | | | | | | | | | | | | | |
| อัตราส่วนเงินทุนหมุนเวียน (เท่า) | 0.97 | 0.79 | 0.85 | 0.83 | 0.79 | 0.71 | 0.40 | 0.29 | 0.70 | 0.32 | 0.26 | 2.05 | 1.94 | 2.20 | 2.07 | 1.87 | 1.37 | 0.67 | 0.079 |
| อัตราส่วนเงินหมุนเวียนต่อหนี้ (เท่า) | 0.75 | 0.54 | 0.58 | 0.56 | 0.53 | 0.46 | 0.24 | 0.17 | 0.48 | 0.21 | 0.17 | 1.32 | 1.28 | 1.44 | 1.43 | 1.17 | 0.90 | 0.42 | 0.094 |
| อัตราส่วนวัดประสิทธิภาพในการใช้สินทรัพย์ : | | | | | | | | | | | | | | | | | | | |
| อัตราส่วนหมุนของลูกหนี้ (ครั้ง) | 2.67 | 1.04 | 0.79 | 0.66 | 1.10 | 1.31 | 1.26 | 1.89 | 1.34 | 3.64 | 5.16 | 7.07 | 7.43 | 7.01 | 7.40 | 5.75 | 6.27 | 4.93 | 0.000 |
| ระยะเวลารับหนี้ค้างหนี้ (วัน) | 136.66 | 350.61 | 460.61 | 554.79 | 333.28 | 278.69 | 288.58 | 193.04 | 324.53 | 100.25 | 70.71 | 54.50 | 49.10 | 52.07 | 49.31 | 63.51 | 61.38 | -263.15 | 0.001 |
| อัตราการหมุนของสินทรัพย์ถาวร (ครั้ง) | 4.30 | 1.05 | 0.56 | 0.34 | 0.44 | 0.47 | 0.36 | 0.39 | 0.99 | 0.53 | 0.76 | 1.17 | 1.39 | 1.67 | 1.79 | 1.64 | 1.33 | 0.34 | 0.513 |
| อัตราการหมุนของสินค้างคลัง (ครั้ง) | 5.87 | 1.84 | 1.27 | 1.21 | 1.62 | 1.61 | 1.51 | 1.48 | 2.05 | 1.88 | 2.35 | 2.96 | 3.08 | 3.37 | 4.03 | 3.71 | 3.11 | 1.06 | 0.102 |
| อัตราการหมุนของสินทรัพย์รวม (ครั้ง) | 0.90 | 0.31 | 0.20 | 0.14 | 0.20 | 0.22 | 0.18 | 0.20 | 0.29 | 0.29 | 0.40 | 0.55 | 0.64 | 0.73 | 0.79 | 0.73 | 0.61 | 0.32 | 0.012 |
| อัตราส่วนวัดความสามารถในการทำกำไร : | | | | | | | | | | | | | | | | | | | |
| อัตราผลตอบแทนจากกำไรเริ่มต้น (%) | 11.13 | 25.78 | 13.47 | -12.42 | -2.63 | 6.02 | -9.47 | -10.26 | 5.27 | 21.43 | 23.24 | 21.90 | 26.72 | 28.21 | 27.69 | 21.91 | 24.07 | 18.80 | 0.001 |
| อัตราผลตอบแทนจากกำไรสุทธิ (%) | -89.16 | -602.73 | 108.32 | N.M. | 6.93 | 1.53 | -120.19 | -207.74 | -129.01 | -215.41 | -81.90 | -38.93 | 51.80 | -12.70 | -18.05 | -7.90 | -10.16 | -41.66 | 0.334 |
| อัตราผลตอบแทนจากสินทรัพย์รวม (%) | -67.16 | -69.12 | 53.33 | -49.03 | 2.48 | 0.51 | -17.62 | -45.98 | -24.07 | -52.24 | -48.96 | -23.60 | 32.63 | -9.83 | -14.13 | -6.56 | -7.78 | -16.31 | 0.666 |
| อัตราผลตอบแทนจากค่าของผู้อถือหุ้น (%) | -246.98 | -385.86 | 326.50 | -227.36 | 12.25 | 2.54 | -98.77 | -430.23 | -131.11 | N.M. | N.M. | N.M. | N.M. | N.M. | N.M. | N.M. | N.M. | N.M. | N.M. |
| อัตราส่วนวัดการบริหารหนี้สิน : | | | | | | | | | | | | | | | | | | | |
| อัตราส่วนหนี้ต่อส่วนของผู้ถือหุ้น (เท่า) | 3.09 | 9.02 | 3.31 | 4.03 | 3.85 | 4.10 | 5.40 | 18.01 | 6.35 | N.M. | N.M. | N.M. | N.M. | N.M. | N.M. | N.M. | N.M. | N.M. | N.M. |
| อัตราส่วนความสามารถจ่ายดอกเบี้ย (เท่า) | N.M. | N.M. | 1.79 | -2.95 | 1.28 | 1.06 | -1.03 | -3.88 | -0.62 | -3.97 | -2.97 | -0.46 | N.M. | -1.26 | -2.63 | -0.63 | -0.92 | -1.83 | -1.21 |

หมายเหตุ 1/ N.M. = No Meaning

2/ ค่า Sig. = ค่าความน่าจะเป็นในการยอมรับสมมติฐาน H₀ ที่โปรแกรมคำนวณได้

ที่มา : (Integrated SET Information Management System (I-SIMS), Copyright 2001 by The Stock Exchange of Thailand

ตารางผนวกที่ 12 อัตราส่วนทางการเงินของบริษัท ไทยเอนจิน เมนูแพ็คเกจจิ้ง จำกัด (มหาชน) : TEM

| | ช่วงที่ปฏิบัติงาน | | | | | | | | | | | | | | | | | | | |
|--|---|--------|---------|---------|---------|---------|---------|----------|---|----------|---------|---------|----------|----------|----------|-----------|------------|----------|----------|-------|
| | ช่วงกิจการตกต่ำ | | | | | | | | ช่วงที่ปฏิบัติงาน | | | | | | | | ค่า | ค่า | Sig. | |
| | (ไตรมาสที่ 2 ปี 2541 ถึง ไตรมาสที่ 1 ปี 2543) | | | | | | | | (ไตรมาสที่ 2 ปี 2543 ถึง ไตรมาสที่ 1 ปี 2545) | | | | | | | | | | | |
| 1 | 2 | 3 | 4 | 5 | 6 | 7 | 8 | 9 | 10 | 11 | 12 | 13 | 14 | 15 | 16 | ค่าเฉลี่ย | แตกต่างกัน | | | |
| อัตราส่วนสภาพคล่องภายในกิจการ: | | | | | | | | | | | | | | | | | | | | |
| อัตราส่วนเงินทุนหมุนเวียน (เท่า) | 3.39 | 2.63 | 1.12 | 1.01 | 0.92 | 0.86 | 0.78 | 0.22 | 1.37 | 0.11 | 0.86 | 0.78 | 13.06 | 0.09 | 15.12 | N.M. | 6.15 | 4.79 | 0.128 | |
| อัตราส่วนเงินทุนหมุนเวียนเร็ว (เท่า) | 2.02 | 1.59 | 0.68 | 0.60 | 0.55 | 0.52 | 0.46 | 0.03 | 0.81 | 0.03 | 0.52 | 0.46 | 1.44 | 0.01 | 1.68 | N.M. | 0.75 | -0.06 | 0.865 | |
| อัตราส่วนประสิทธิภาพในการใช้สินทรัพย์: | | | | | | | | | | | | | | | | | | | | |
| อัตราส่วนหมุนของลูกหนี้ (ครั้ง) | 0.49 | 0.96 | 0.89 | 0.50 | 0.38 | 0.36 | 0.41 | 0.35 | 0.54 | 1.25 | 0.36 | 0.41 | 6.60 | 1.59 | 3.36 | N.M. | 2.60 | 2.06 | 0.060 | |
| ระยะเวลาเก็บหนี้เฉลี่ย (วัน) | 742.38 | 381.78 | 411.12 | 724.87 | 972.98 | 1026.88 | 886.72 | 1055.33 | 775.26 | 292.98 | 1026.88 | 886.72 | 55.34 | 229.00 | 108.69 | N.M. | 382.55 | -392.70 | 0.041 | |
| อัตราการหมุนของสินทรัพย์ถาวร (ครั้ง) | 1.30 | 2.80 | 2.90 | 1.68 | 1.20 | 1.17 | 1.35 | 0.77 | 1.65 | 0.50 | 1.17 | 1.35 | 0.53 | 0.40 | 0.34 | N.M. | 0.66 | -0.98 | 0.011 | |
| อัตราการหมุนของสินค้าคงคลัง (ครั้ง) | 0.60 | 1.23 | 1.15 | 0.70 | 0.50 | 0.46 | 0.68 | 0.29 | 0.70 | 0.22 | 0.46 | 0.68 | 0.39 | 0.40 | 0.43 | N.M. | 0.42 | -0.28 | 0.054 | |
| อัตราการหมุนของสินทรัพย์รวม (ครั้ง) | 0.22 | 0.45 | 0.44 | 0.25 | 0.19 | 0.18 | 0.21 | 0.14 | 0.26 | 0.14 | 0.18 | 0.21 | 0.20 | 0.15 | 0.13 | N.M. | 0.16 | -0.10 | 0.056 | |
| อัตราส่วนวัดความสามารถในการทำกำไร: | | | | | | | | | | | | | | | | | | | | |
| อัตราผลตอบแทนจากการดำเนินงาน (%) | 11.62 | 8.32 | 12.12 | 5.25 | 9.71 | 15.71 | -11.17 | 11.82 | 7.92 | 11.81 | 15.71 | -11.17 | -5.66 | -37.08 | -68.93 | N.M. | -16.91 | -24.83 | 0.069 | |
| อัตราผลตอบแทนจากภาษี (%) | -44.91 | -39.36 | -108.58 | -131.72 | -158.89 | -165.23 | -159.21 | -3093.12 | -487.63 | -1617.31 | -165.23 | -159.21 | -167.42 | -130.49 | -1299.40 | -10003.70 | N.M. | -1934.68 | -1447.05 | 0.297 |
| อัตราผลตอบแทนจากการดำเนินงานรวม (%) | -10.11 | -18.44 | -49.33 | -33.07 | -34.07 | -29.81 | -32.87 | -423.18 | -78.86 | 234.46 | -29.81 | -32.87 | -33.56 | -199.29 | -1573.01 | N.M. | -236.53 | -157.67 | 0.483 | |
| อัตราผลตอบแทนต่อส่วนของผู้ถือหุ้น (%) | -22.03 | -45.48 | -159.40 | -163.67 | -278.30 | -675.53 | N.M. | N.M. | -224.07 | N.M. | -675.53 | N.M. | N.M. | N.M. | N.M. | N.M. | N.M. | -675.53 | -451.46 | 0.142 |
| อัตราส่วนวัดการบริหารหนี้สิน: | | | | | | | | | | | | | | | | | | | | |
| อัตราส่วนหนี้ต่อส่วนของผู้ถือหุ้น (เท่า) | 1.29 | 1.66 | 3.08 | 5.26 | 11.10 | 148.06 | N.M. | N.M. | 28.41 | N.M. | 148.06 | N.M. | N.M. | N.M. | N.M. | N.M. | N.M. | 148.06 | 119.65 | 0.118 |
| อัตราส่วนความสามารถจ่ายดอกเบี้ย (เท่า) | -0.35 | -0.88 | -5.09 | -2.18 | -1.65 | -1.10 | -1.83 | -15.70 | -3.62 | -5.12 | -1.10 | -1.83 | -3847.92 | -4022.71 | -2.04 | N.M. | N.M. | -1313.45 | -1309.83 | 0.175 |

หมายเหตุ 1/ N.M. = No Meaning

2/ ค่า Sig. = ค่าความน่าจะเป็นในการยอมรับสมมติฐาน H₀ ที่โปรแกรมคำนวณได้

ที่มา : (Integrated SET Information Management System (I-SIMS), Copyright 2001 by The Stock Exchange of Thailand

ตารางผนวกที่ 13 อัตราส่วนทางการเงินของบริษัท แมเนเจอร์ มีเดีย กรุ๊ป จำกัด (มหาชน) : MGR

| | ช่วงปีงบการเงิน | | | | | | | | | | | | | | | | ค่า ค่า ค่า | Sig. |
|---|--|--------|--------|--------|---------|---------|----------|---------|---|------|---------|---------|--------|---------|--------|--------|-------------------|------|
| | ช่วงปีงบการเงิน (ไตรมาสที่ 4 ปี 2539 ถึง ไตรมาสที่ 3 ปี 2541) | | | | | | | | (ไตรมาสที่ 4 ปี 2541 ถึง ไตรมาสที่ 3 ปี 2543) | | | | | | | | | |
| | 1 | 2 | 3 | 4 | 5 | 6 | 7 | 8 | 9 | 10 | 11 | 12 | 13 | 14 | 15 | 16 | | |
| อัตราส่วนสภาพคล่องภายในกิจการ : | | | | | | | | | | | | | | | | | | |
| อัตราส่วนเงินหมุนเวียน (เท่า) | 0.41 | 0.34 | 0.32 | 0.36 | 0.22 | 0.18 | 0.17 | 0.15 | 0.27 | N.M. | 0.09 | 0.23 | 0.17 | 0.18 | 0.17 | 0.18 | | |
| อัตราส่วนเงินหมุนเวียนเร็ว (เท่า) | 0.40 | 0.33 | 0.31 | 0.35 | 0.21 | 0.17 | 0.16 | 0.14 | 0.26 | N.M. | 0.09 | 0.23 | 0.17 | 0.18 | 0.17 | 0.18 | | |
| อัตราส่วนวัดประสิทธิภาพในการใช้สินทรัพย์ : | | | | | | | | | | | | | | | | | | |
| อัตราหมุนของจุดหนี้ (ครั้ง) | 2.49 | 1.62 | 1.75 | 1.56 | 0.48 | 0.71 | 0.57 | 0.57 | 1.22 | N.M. | 0.67 | 0.64 | 1.01 | 1.27 | 1.42 | 1.57 | | |
| ระยะเวลาเก็บหนี้โดยเฉลี่ย (วัน) | 146.47 | 225.69 | 208.99 | 234.59 | 756.34 | 515.38 | 637.62 | 635.01 | 420.04 | N.M. | 544.43 | 541.02 | 573.69 | 360.56 | 287.34 | 232.24 | | |
| อัตราหมุนของเงินรับชำระ (ครั้ง) | 1.00 | 0.71 | 0.84 | 0.85 | 0.26 | 0.41 | 0.35 | 0.33 | 0.59 | N.M. | 0.54 | 0.65 | 1.25 | 1.65 | 1.96 | 2.21 | | |
| อัตราหมุนของเงินค้างคง (ครั้ง) | 28.05 | 19.39 | 19.55 | 19.50 | 15.49 | 10.42 | 4.94 | 12.58 | 16.24 | N.M. | 17.85 | 23.04 | 19.22 | 27.46 | 20.89 | 24.57 | | |
| อัตราหมุนของเงินหักชำระ (ครั้ง) | 0.22 | 0.15 | 0.16 | 0.15 | 0.06 | 0.12 | 0.11 | 0.10 | 0.13 | N.M. | 0.13 | 0.13 | 0.15 | 0.26 | 0.29 | 0.33 | | |
| อัตราส่วนวัดความสามารถในการทำกำไร : | | | | | | | | | | | | | | | | | | |
| อัตราผลตอบแทนจากกำไรขั้นต้น (%) | -6.33 | 1.19 | 21.52 | 24.00 | -106.75 | 9.11 | 51.83 | -33.14 | -4.82 | N.M. | -9.13 | -17.22 | 12.92 | -5.35 | 21.46 | 26.32 | | |
| อัตราผลตอบแทนจากกำไรสุทธิ (%) | -32.91 | -73.20 | -68.15 | 66.57 | -633.36 | -239.96 | -1969.02 | -709.49 | -482.32 | N.M. | N.M. | -426.17 | N.M. | -650.24 | -90.14 | -47.04 | | |
| อัตราผลตอบแทนจากต้นทุน (%) | -9.27 | -16.99 | -15.22 | 13.83 | -208.36 | -28.56 | -43.44 | -62.46 | -46.31 | N.M. | -121.50 | -57.23 | -74.81 | -174.84 | -23.94 | -16.32 | | |
| อัตราผลตอบแทนจากต้นทุนสุทธิ (%) | -33.53 | -71.45 | -79.03 | 74.49 | N.M. | N.M. | N.M. | N.M. | -27.38 | N.M. | N.M. | N.M. | N.M. | N.M. | N.M. | N.M. | | |
| อัตราส่วนวัดการบริหารหนี้สิน : | | | | | | | | | | | | | | | | | | |
| อัตราส่วนหนี้สินต่อของผู้อยู่หุ้น (เท่า) | 2.70 | 3.77 | 4.67 | 4.14 | N.M. | N.M. | N.M. | N.M. | 3.82 | N.M. | N.M. | N.M. | N.M. | N.M. | N.M. | N.M. | | |
| อัตราส่วนความสามารถจ่ายดอกเบี้ย (เท่า) | 0.01 | -0.78 | -0.41 | 0.08 | -12.86 | -0.37 | -0.95 | -1.69 | -2.12 | N.M. | -2.17 | -0.30 | -2.55 | N.M. | -1.05 | -0.45 | | |

หมายเหตุ 1/ N.M. = No Meaning

2/ ค่า Sig. = ค่าความน่าจะเป็นในการยอมรับสมมติฐาน H₀ ที่โปรแกรมคำนวณได้

ที่มา : (Integrated SET Information Management System (I-SIMS), Copyright 2001 by The Stock Exchange of Thailand

ตารางผนวกที่ 15 อัตราส่วนทางการเงินของบริษัท ซีโน-ไทย เ็นเงินริง จำกัด (มหาชน) : STECON

| | ช่วงปีงบการค้า | | | | ช่วงปีงบกิจการ | | | | | | | | | | | | ค่า ค่า | ค่า ค่า | | | |
|--|---|--------|--------|-------|---|--------|--------|--------|--------|--------|--------|--------|----------|--------|---------|-------|-----------|---------|---------|-------|--|
| | (ไตรมาสที่ 1 ปี 2541 ถึง ไตรมาสที่ 4 ปี 2542) | | | | (ไตรมาสที่ 1 ปี 2543 ถึง ไตรมาสที่ 4 ปี 2544) | | | | | | | | | | | | | | | | |
| | 1 | 2 | 3 | 4 | 5 | 6 | 7 | 8 | 9 | 10 | 11 | 12 | 13 | 14 | 15 | 16 | ค่าเฉลี่ย | ค่า ค่า | ค่า ค่า | | |
| อัตราส่วนวัดสภาพคล่องภายในกิจการ: | | | | | | | | | | | | | | | | | | | | | |
| อัตราส่วนเงินทุนหมุนเวียน (เท่า) | 0.96 | 0.99 | 1.06 | 0.48 | 0.40 | 0.37 | 0.29 | 0.34 | 0.61 | 0.29 | 0.28 | 0.27 | 0.93 | 0.88 | 0.93 | 0.97 | 1.41 | 0.75 | 0.13 | 0.490 | |
| อัตราส่วนเงินหมุนเวียนเร็ว (เท่า) | 0.87 | 0.89 | 0.96 | 0.44 | 0.37 | 0.34 | 0.27 | 0.33 | 0.56 | 0.29 | 0.27 | 0.26 | 0.92 | 0.88 | 0.93 | 0.88 | 1.31 | 0.72 | 0.16 | 0.375 | |
| อัตราส่วนวัดประสิทธิภาพในการใช้สินทรัพย์: | | | | | | | | | | | | | | | | | | | | | |
| อัตราส่วนหมุนของลูกหนี้ (ครั้ง) | 2.33 | 3.12 | 3.55 | 3.82 | 3.15 | 3.07 | 2.73 | 3.20 | 3.12 | 2.24 | 2.76 | 3.23 | 3.18 | 3.00 | 3.51 | 4.08 | 4.41 | 3.30 | 0.18 | 0.551 | |
| ระยะเวลาเก็บหนี้เฉลี่ย (วัน) | 156.56 | 116.97 | 102.71 | 95.53 | 115.90 | 118.81 | 133.54 | 114.22 | 119.28 | 162.70 | 132.19 | 113.05 | 114.64 | 121.70 | 103.91 | 89.47 | 82.81 | 115.06 | -4.22 | 0.710 | |
| อัตราส่วนหมุนของสินทรัพย์ถาวร (ครั้ง) | 2.36 | 2.85 | 2.83 | 2.48 | 2.03 | 2.03 | 1.87 | 2.50 | 2.37 | 1.88 | 2.13 | 2.30 | 2.74 | 2.89 | 2.82 | 2.91 | 2.50 | 2.52 | 0.15 | 0.432 | |
| อัตราส่วนหมุนของสินค้านำคงคลัง (ครั้ง) | 13.85 | 16.72 | 16.31 | 17.83 | 17.53 | 18.22 | 15.48 | 33.13 | 18.63 | 65.01 | 116.26 | 156.87 | 169.31 | 250.20 | 1211.63 | 51.08 | 24.90 | 255.66 | 237.02 | 0.132 | |
| อัตราส่วนหมุนของสินทรัพย์รวม (ครั้ง) | 0.65 | 0.77 | 0.83 | 0.79 | 0.64 | 0.62 | 0.52 | 0.68 | 0.69 | 0.56 | 0.67 | 0.74 | 0.84 | 0.88 | 0.94 | 0.89 | 0.95 | 0.82 | 0.13 | 0.058 | |
| อัตราส่วนวัดความสามารถในการชำระ: | | | | | | | | | | | | | | | | | | | | | |
| อัตราส่วนดอกเบี้ยจากกำไรขั้นต้น (%) | 8.61 | 1.90 | 9.41 | 7.94 | 7.89 | 15.52 | 14.38 | -2.33 | 7.92 | -2.47 | -8.03 | -30.85 | -20.65 | 12.29 | 13.42 | 13.29 | 13.54 | -1.18 | -9.10 | 0.197 | |
| อัตราส่วนดอกเบี้ยจากกำไรสุทธิ (%) | 38.85 | -31.23 | 4.82 | -3.36 | -20.83 | 3.21 | -63.10 | -45.38 | -14.63 | -43.12 | -70.07 | -59.97 | 387.31 | 7.53 | 8.80 | 10.89 | 11.15 | 31.58 | 46.20 | 0.402 | |
| อัตราส่วนดอกเบี้ยจากสินทรัพย์รวม (%) | 43.66 | -25.07 | 4.69 | -3.37 | -13.51 | 2.27 | -34.39 | -31.25 | -7.12 | -25.95 | -52.50 | -48.46 | 315.57 | 6.80 | 8.48 | 11.22 | 11.50 | 28.33 | 35.45 | 0.424 | |
| อัตราส่วนดอกเบี้ยจากส่วนของผู้ถือหุ้น (%) | -1481.96 | N.M. | N.M. | N.M. | N.M. | N.M. | N.M. | N.M. | N.M. | N.M. | N.M. | N.M. | -1284.21 | 20.13 | 21.29 | 25.76 | 24.51 | -238.50 | 1243.46 | 0.124 | |
| อัตราส่วนวัดการบริหารหนี้สิน: | | | | | | | | | | | | | | | | | | | | | |
| อัตราส่วนหนี้สินต่อส่วนของผู้ถือหุ้น (เท่า) | 29.77 | N.M. | N.M. | N.M. | N.M. | N.M. | N.M. | N.M. | 29.77 | N.M. | N.M. | N.M. | 2.34 | 1.59 | 1.30 | 1.15 | 0.95 | 1.47 | -28.30 | 0.000 | |
| อัตราส่วนความสามารถจ่ายดอกเบี้ย (เท่า) | 8.95 | -2.98 | 1.15 | 0.46 | -0.69 | 1.33 | -2.01 | -3.54 | 0.33 | -1.60 | -1.98 | -2.99 | -31.87 | 42.90 | 51.28 | 72.94 | 107.27 | 29.49 | 29.16 | 0.122 | |

หมายเหตุ 1/ N.M. = No Meaning

2/ ค่า Sig. = ค่าความน่าจะเป็นในการยอมรับสมมติฐาน H₀ ที่โปรแกรมคำนวณได้

ที่มา : (Integrated SET Information Management System (I-SIMS), Copyright 2001 by The Stock Exchange of Thailand

ตารางผนวกที่ 16 อัตราส่วนทางการเงินของบริษัท พีเอซี (ประเทศไทย) จำกัด (มหาชน) : PAE

| ช่วงที่ปฏิบัติการ | ช่วงที่ปฏิบัติการ | | | | | | | | | | | | | | | |
|--|-------------------|--------|--------|---------|--------|--------|---------|---------|---|---------|---------|---------|---------|---------|---------|---------|
| | ช่วงกิจการสดค้า | | | | | | | | (ไตรมาสที่ 1 ปี 2543 ถึง ไตรมาสที่ 4 ปี 2544) | | | | | | | |
| | 1 | 2 | 3 | 4 | 5 | 6 | 7 | 8 | 9 | 10 | 11 | 12 | 13 | 14 | 15 | 16 |
| อัตราส่วนวัดสภาพคล่องภายในกิจการ : | | | | | | | | | | | | | | | | |
| อัตราส่วนเงินหมุนเวียน (เท่า) | 0.70 | 0.51 | 0.44 | 0.36 | 0.34 | 0.30 | 0.27 | 0.20 | 0.17 | 0.16 | 0.11 | 0.05 | 0.05 | 0.03 | 0.03 | 0.08 |
| อัตราส่วนเงินหมุนเวียนเร็ว (เท่า) | 0.60 | 0.46 | 0.39 | 0.31 | 0.30 | 0.26 | 0.23 | 0.17 | 0.14 | 0.14 | 0.09 | 0.03 | 0.03 | 0.02 | 0.02 | 0.06 |
| อัตราส่วนวัดประสิทธิภาพในการใช้สินทรัพย์ : | | | | | | | | | | | | | | | | |
| อัตราส่วนหมุนของจุดหนี้ (ครั้ง) | 1.58 | 1.27 | 1.62 | 1.43 | 1.01 | 1.20 | 1.31 | 1.72 | 1.39 | 0.88 | 1.14 | 1.51 | 4.14 | 3.94 | 5.72 | 2.84 |
| ระยะเวลาหมุนเวียน (วัน) | 231.39 | 288.18 | 225.71 | 255.84 | 360.63 | 304.22 | 278.08 | 212.04 | 269.51 | 416.58 | 319.24 | 242.42 | 89.07 | 83.84 | 63.84 | 206.59 |
| อัตราส่วนหนี้สินต่อสินทรัพย์ถาวร (ครั้ง) | 3.96 | 2.42 | 2.03 | 1.53 | 1.01 | 1.15 | 1.14 | 1.30 | 1.82 | 0.56 | 0.71 | 0.48 | 0.52 | 0.66 | 0.55 | 0.57 |
| อัตราส่วนหนี้สินต่อสินทรัพย์รวม (ครั้ง) | 9.75 | 10.12 | 11.61 | 11.14 | 7.81 | 8.29 | 7.50 | 8.56 | 9.35 | 4.96 | 4.41 | 3.41 | 4.01 | 5.24 | 5.57 | 4.57 |
| อัตราส่วนหนี้สินต่อสินทรัพย์รวม (ครั้ง) | 0.75 | 0.55 | 0.56 | 0.46 | 0.32 | 0.37 | 0.38 | 0.46 | 0.48 | 0.22 | 0.29 | 0.25 | 0.22 | 0.33 | 0.28 | 0.27 |
| อัตราส่วนวัดความสามารถในการทำกำไร : | | | | | | | | | | | | | | | | |
| อัตราผลตอบแทนจากกำไรขั้นต้น (%) | -60.92 | -38.81 | -24.36 | -52.55 | -49.26 | -44.32 | -35.82 | -30.78 | -42.10 | -58.93 | -6.27 | 5.73 | -34.36 | -32.34 | -30.20 | -61.13 |
| อัตราผลตอบแทนจากกำไรสุทธิ (%) | -10.59 | -79.33 | -45.39 | -124.18 | -62.71 | -71.77 | -226.78 | -242.59 | -107.17 | -119.99 | -204.63 | -441.92 | -165.55 | -162.33 | -227.00 | -260.83 |
| อัตราผลตอบแทนจากสินทรัพย์รวม (%) | -12.81 | -41.93 | -29.55 | -54.03 | -26.88 | -30.47 | -82.66 | -109.76 | -48.51 | -32.45 | -56.31 | -107.87 | -96.97 | -48.41 | -67.40 | -74.11 |
| อัตราผลตอบแทนจากส่วนของผู้ถือหุ้น (%) | -194.21 | N.M | N.M | N.M | N.M | N.M | N.M | N.M | N.M | N.M | N.M | N.M | N.M | N.M | N.M | N.M |
| อัตราส่วนวัดการบริหารหนี้สิน : | | | | | | | | | | | | | | | | |
| อัตราส่วนหนี้ต่อส่วนของผู้ถือหุ้น (เท่า) | 43.66 | N.M | N.M | N.M | N.M | N.M | N.M | N.M | N.M | N.M | N.M | N.M | N.M | N.M | N.M | N.M |
| อัตราส่วนความสามารถจ่ายดอกเบี้ย (เท่า) | -1.01 | -4.47 | -1.30 | -4.61 | -1.13 | -1.58 | -4.13 | -6.31 | -3.07 | -0.84 | -1.56 | -3.37 | -3.09 | -0.87 | -0.98 | -1.39 |

หมายเหตุ 1/ N.M. = No Meaning

2/ ค่า Sig. = ค่าความน่าจะเป็นในการยอมรับสมมติฐาน H₀ ที่โปรแกรมคำนวณได้

ที่มา : (Integrated SET Information Management System (I-SIMS), Copyright 2001 by The Stock Exchange of Thailand

ตารางผนวกที่ 17 อัตราส่วนทางการเงินของบริษัท เนาวิรพัฒน์พัฒนาการ จำกัด (มหาชน) : NWR

| | ช่วงปีงบการเงิน | | | | | | | | | | | | | | | | ค่า Sig. | | | |
|--|-----------------|---------|--------|---------|--------|--------|--------|---------|---|--------|--------|--------|---------|--------|--------|--------|----------|--------|--------|-------|
| | ช่วงปีงบการเงิน | | | | | | | | (ไตรมาสที่ 1 ปี 2543 ถึง ไตรมาสที่ 4 ปี 2544) | | | | | | | | | | | |
| | 1 | 2 | 3 | 4 | 5 | 6 | 7 | 8 | 9 | 10 | 11 | 12 | 13 | 14 | 15 | 16 | | | | |
| อัตราส่วนวัดสภาพคล่องภายในกิจการ: | | | | | | | | | | | | | | | | | | | | |
| อัตราส่วนเงินหมุนหมุนเวียน (เท่า) | 0.90 | 0.82 | 0.74 | 0.64 | 0.65 | 0.66 | 0.61 | 0.58 | 0.70 | 0.46 | 0.43 | 1.41 | 1.70 | 1.60 | 1.66 | 1.68 | 1.17 | 0.47 | 0.067 | |
| อัตราส่วนเงินหมุนหมุนเวียนเร็ว (เท่า) | 0.86 | 0.78 | 0.70 | 0.58 | 0.60 | 0.61 | 0.57 | 0.55 | 0.66 | 0.43 | 0.40 | 1.32 | 1.62 | 1.52 | 1.56 | 1.62 | 1.11 | 0.45 | 0.067 | |
| อัตราส่วนวัดประสิทธิภาพในการใช้สินทรัพย์: | | | | | | | | | | | | | | | | | | | | |
| อัตราส่วนหมุนของลูกหนี้ (ครั้ง) | 0.82 | 0.94 | 1.03 | 1.03 | 1.38 | 1.30 | 1.59 | 1.15 | 1.16 | 1.37 | 0.79 | 1.44 | 1.28 | 1.48 | 1.61 | 1.56 | 1.35 | 0.20 | 0.149 | |
| ระยะเวลาเก็บหนี้เฉลี่ย (วัน) | 444.83 | 387.24 | 352.81 | 354.26 | 264.17 | 280.73 | 229.39 | 318.56 | 328.97 | 265.61 | 464.20 | 254.10 | 284.53 | 246.50 | 287.59 | 226.99 | 233.57 | 282.89 | -46.09 | 0.230 |
| อัตราส่วนหมุนของสินทรัพย์ถาวร (ครั้ง) | 1.86 | 2.06 | 2.25 | 2.17 | 2.89 | 2.92 | 3.20 | 2.03 | 2.42 | 2.48 | 1.63 | 3.28 | 2.94 | 3.57 | 2.44 | 2.28 | 2.27 | 2.61 | 0.19 | 0.515 |
| อัตราส่วนหมุนของสินค้างคลัง (ครั้ง) | 15.02 | 12.72 | 15.17 | 10.50 | 9.32 | 7.89 | 11.86 | 11.27 | 11.72 | 12.04 | 9.93 | 13.15 | 13.26 | 16.79 | 16.63 | 16.24 | 21.15 | 14.90 | 3.18 | 0.057 |
| อัตราส่วนหมุนของสินทรัพย์รวม (ครั้ง) | 0.34 | 0.39 | 0.44 | 0.43 | 0.55 | 0.53 | 0.56 | 0.36 | 0.45 | 0.41 | 0.26 | 0.49 | 0.44 | 0.52 | 0.48 | 0.61 | 0.64 | 0.48 | 0.03 | 0.558 |
| อัตราส่วนวัดความสามารถในการทำกำไร: | | | | | | | | | | | | | | | | | | | | |
| อัตราผลตอบแทนจากกำไรขั้นต้น (%) | -8.31 | 7.56 | -12.53 | 0.82 | 20.35 | 29.13 | 16.10 | 2.13 | 6.91 | 16.39 | -16.35 | 16.69 | 4.88 | 2.28 | 0.78 | 11.66 | 3.29 | 4.95 | -1.95 | 0.761 |
| อัตราผลตอบแทนจากกำไรสุทธิ (%) | 3.83 | -49.62 | -24.34 | -92.32 | -5.96 | -5.97 | -75.57 | -201.13 | -56.39 | -27.46 | -88.88 | -32.88 | 182.22 | 0.81 | -40.10 | -37.92 | -24.92 | -8.64 | 47.74 | 0.223 |
| อัตราผลตอบแทนจากสินทรัพย์รวม (%) | 1.84 | -24.06 | -13.33 | -40.52 | -3.40 | -3.02 | -36.98 | -37.31 | -19.60 | -11.52 | -24.41 | -16.41 | 85.05 | 0.46 | -20.47 | -24.28 | -16.70 | -3.54 | 16.06 | 0.282 |
| อัตราผลตอบแทนจากส่วนของผู้ถือหุ้น (%) | 8.30 | -115.56 | -76.06 | -333.31 | -48.46 | -48.90 | N.M. | N.M. | -102.33 | N.M. | N.M. | N.M. | 4369.60 | 1.20 | -49.35 | -63.62 | -46.54 | 842.26 | 944.59 | 0.345 |
| อัตราส่วนวัดการบริหารหนี้สิน: | | | | | | | | | | | | | | | | | | | | |
| อัตราส่วนหนี้สินต่อส่วนของผู้ถือหุ้น (เท่า) | 3.41 | 4.34 | 5.16 | 12.25 | 14.43 | 16.06 | N.M. | N.M. | 9.28 | N.M. | N.M. | N.M. | 2.12 | 1.29 | 1.55 | 1.70 | 1.89 | 1.71 | -7.57 | 0.021 |
| อัตราส่วนความสามารถจ่ายดอกเบี้ย (เท่า) | 1.25 | -2.08 | -0.59 | -3.71 | 0.60 | 0.64 | -3.45 | -3.01 | -1.29 | -0.25 | -1.72 | -0.59 | -1.46 | 1.76 | -19.88 | -30.45 | -15.75 | -8.54 | -7.25 | 0.131 |

หมายเหตุ 1/ N.M. = No Meaning

2/ ค่า Sig. = ค่าความน่าจะเป็นในการยอมรับสมมติฐาน H₀ ที่โปรแกรมคำนวณได้

ที่มา : (Integrated SET Information Management System (I-SIMS), Copyright 2001 by The Stock Exchange of Thailand

ตารางผนวกที่ 19 อัตราส่วนทางการเงินของบริษัท ศรีวาเรียล เอสเตท กรุ๊ป จำกัด (มหาชน) : S-VARA

| | ช่วงกิจการตกต่ำ (ไตรมาสที่ 2 ปี 2541 ถึง ไตรมาสที่ 1 ปี 2543) | | | | | | | ช่วงฟื้นฟูกิจการ (ไตรมาสที่ 2 ปี 2543 ถึง ไตรมาสที่ 1 ปี 2545) | | | | | | | ค่า แยกต่าง | ค่า Sig. | | | | |
|---|--|----------|----------|---------|----------|----------|----------|---|----------|---------|-----------|------|----------|---------|----------------|-------------|-----|-----------|----------|-------|
| | 1 | 2 | 3 | 4 | 5 | 6 | 7 | 8 | 9 | 10 | 11 | 12 | 13 | 14 | | | 15 | 16 | | |
| อัตราส่วนวัดสภาพคล่องภายในกิจการ: | | | | | | | | | | | | | | | | | | | | |
| อัตราส่วนเงินทุนหมุนเวียน (เท่า) | 1.19 | 1.15 | 1.08 | 1.04 | 1.00 | 0.96 | 0.67 | 0.65 | 0.97 | 0.62 | 0.60 | N.M | 0.37 | 0.26 | N.M | 1.30 | N.M | 0.63 | -0.34 | 0.069 |
| อัตราส่วนเงินทุนหมุนเวียนเร็ว (เท่า) | 0.09 | 0.09 | 0.06 | 0.06 | 0.05 | 0.05 | 0.05 | 0.03 | 0.06 | 0.02 | 0.02 | N.M | 0.04 | 0.02 | N.M | 0.05 | N.M | 0.03 | -0.03 | 0.016 |
| อัตราส่วนวัดประสิทธิภาพในการใช้สินทรัพย์: | | | | | | | | | | | | | | | | | | | | |
| อัตราส่วนหมุนของลูกหนี้ (ครั้ง) | 0.32 | N.M. | 0.14 | 0.49 | 0.07 | 0.21 | 0.53 | 0.10 | 0.27 | 2.31 | N.M | N.M | 0.02 | N.M | N.M | N.M | N.M | 1.17 | 0.90 | 0.588 |
| ระยะเวลาเก็บหนี้เฉลี่ย (วัน) | 1128.94 | N.M. | 2521.51 | 749.35 | 5598.93 | 1720.29 | 693.37 | 3653.84 | 2295.18 | 158.13 | N.M | N.M. | 22971.14 | N.M | N.M | N.M | N.M | 11564.64 | 9269.46 | 0.565 |
| อัตราหมุนของสินทรัพย์ถาวร (ครั้ง) | 0.93 | -0.01 | 0.40 | 1.26 | 0.17 | 0.56 | 1.42 | 0.24 | 0.62 | 4.13 | N.M | N.M | 13.68 | N.M | N.M | N.M | N.M | 8.91 | 8.28 | 0.321 |
| อัตราหมุนของสินทรัพย์คงคลัง (ครั้ง) | 0.02 | N.M. | 0.01 | 0.04 | N.M | 0.01 | 0.03 | N.M | 0.02 | 0.06 | N.M | N.M | N.M | N.M | N.M | N.M | N.M | 0.06 | 0.04 | 0.923 |
| อัตราส่วนหมุนของสินทรัพย์รวม (ครั้ง) | 0.02 | N.M. | 0.01 | 0.02 | N.M | 0.01 | 0.03 | 0.01 | 0.02 | 0.08 | N.M | N.M | N.M | N.M | N.M | N.M | N.M | 0.08 | 0.06 | 0.735 |
| อัตราส่วนวัดความสามารถในการทำกำไร: | | | | | | | | | | | | | | | | | | | | |
| อัตราผลตอบแทนจากกำไรขั้นต้น (%) | 29.83 | N.M. | -9.62 | -37.01 | 29.25 | 29.54 | 11.17 | 21.56 | 10.67 | 42.46 | N.M | N.M | 23.28 | N.M | N.M | N.M | N.M | 32.87 | 22.20 | 0.288 |
| อัตราผลตอบแทนจากกำไรสุทธิ (%) | -619.37 | 36893.81 | -2991.09 | -549.53 | -3954.69 | -1353.85 | -4703.90 | -2081.12 | -6643.42 | -229.43 | -58776.53 | N.M | 70.58 | -216.46 | N.M | N.M | N.M | -14787.96 | -8144.54 | 0.502 |
| อัตราผลตอบแทนจากสินทรัพย์รวม (%) | -12.19 | -12.13 | -24.03 | -13.39 | -14.31 | -14.33 | -130.72 | -20.23 | -30.17 | -19.66 | -18.24 | N.M | 3.57 | -24.45 | N.M | N.M | N.M | -14.70 | 15.47 | 0.485 |
| อัตราผลตอบแทนจากส่วนของผู้ถือหุ้น (%) | -49.55 | -56.14 | -138.14 | -103.33 | -149.49 | -237.86 | N.M. | N.M. | -122.42 | N.M. | N.M. | N.M | N.M | N.M | N.M | N.M | N.M | N.M | N.M | N.M |
| อัตราส่วนวัดการบริหารหนี้สิน: | | | | | | | | | | | | | | | | | | | | |
| อัตราส่วนหนี้ต่อส่วนของผู้ถือหุ้น (เท่า) | 3.33 | 3.97 | 5.85 | 7.83 | 11.81 | 22.59 | N.M. | N.M. | 9.23 | N.M. | N.M. | N.M | N.M | N.M | N.M | 4.85 | N.M | 4.85 | -4.38 | 0.599 |
| อัตราส่วนความสามารถจ่ายดอกเบี้ย (เท่า) | -0.08 | -0.06 | -1.06 | -0.16 | -0.23 | -0.03 | -288.13 | -0.20 | -36.24 | -0.19 | -0.06 | N.M | 95.91 | -240.00 | N.M | N.M | N.M | -36.09 | 0.16 | 0.998 |

หมายเหตุ 1/ N.M. = No Meaning

2/ ค่า Sig. = ค่าความน่าจะเป็นในการยอมรับสมมติฐาน H₀ ที่โปรแกรมคำนวณได้

ที่มา : (Integrated SET Information Management System (I-SIMS), Copyright 2001 by The Stock Exchange of Thailand

ตารางผนวกที่ 20 อัตราส่วนทางการเงินของบริษัท สยามซินเทค คอนสตรัคชั่น จำกัด (มหาชน) : SYNTEC

| | ช่วงปีงบการเงิน | | | | | | | | | | ค่า | ค่า | ค่าเฉลี่ย | ค่าคง | Sig. | |
|--|---|--------|---------|---------|---------|-----------------|--------|--------|---------|--------|--------|---------|-----------|---------|---------|---------|
| | ช่วงปีงบการเงิน | | | | | ช่วงปีงบการเงิน | | | | | | | | | | |
| | 1 | 2 | 3 | 4 | 5 | 6 | 7 | 8 | 9 | 10 | | | | | | 11 |
| | (ไตรมาสที่ 2 ปี 2541 ถึง ไตรมาสที่ 1 ปี 2543) | | | | | | | | | | | | | | | |
| | (ไตรมาสที่ 2 ปี 2543 ถึง ไตรมาสที่ 1 ปี 2545) | | | | | | | | | | | | | | | |
| อัตราส่วนสภาพคล่องภายในกิจการ: | | | | | | | | | | | | | | | | |
| อัตราส่วนเงินทุนหมุนเวียน (เท่า) | 0.61 | 0.59 | 0.53 | 0.48 | 0.20 | 0.17 | 0.16 | 0.13 | 0.36 | 0.13 | 0.06 | 0.06 | 0.05 | 0.04 | 0.05 | N.M. |
| อัตราส่วนเงินทุนหมุนเวียนเร็ว (เท่า) | 0.59 | 0.59 | 0.52 | 0.45 | 0.19 | 0.16 | 0.16 | 0.13 | 0.35 | 0.13 | 0.06 | 0.06 | 0.05 | 0.04 | 0.05 | N.M. |
| อัตราส่วนวัดประสิทธิภาพในการใช้สินทรัพย์: | | | | | | | | | | | | | | | | |
| อัตราหมุนเวียนของลูกหนี้ (ครั้ง) | 0.25 | 0.59 | 0.53 | 0.55 | 1.27 | 2.15 | 2.06 | 2.86 | 1.28 | 2.34 | 2.96 | -3.04 | 19.31 | N.M. | N.M. | 5.39 |
| ระยะเวลาคืนหนี้เฉลี่ย (วัน) | 1457.76 | 622.85 | 694.15 | 667.66 | 287.42 | 169.93 | 177.01 | 127.7 | 525.56 | 155.8 | 123.34 | N.M. | 18.91 | -34.37 | -26.07 | 38.35 |
| อัตราหมุนเวียนของสินทรัพย์ถาวร (ครั้ง) | 0.90 | 1.85 | 1.59 | 1.58 | 2.91 | 3.02 | 2.61 | 3.95 | 2.30 | 5.67 | 7.02 | -4.28 | 5.57 | 3.22 | 3.59 | 3.48 |
| อัตราหมุนเวียนของสินทรัพย์รวม (ครั้ง) | 25.77 | 26.25 | 101.14 | 173.07 | 70.80 | 304.03 | 304.99 | 406.03 | 176.51 | 372.91 | 448.86 | 739.22 | 401.18 | 229.08 | 182.64 | 376.39 |
| อัตราหมุนเวียนของสินทรัพย์รวม (ครั้ง) | 0.13 | 0.28 | 0.24 | 0.25 | 0.52 | 0.66 | 0.6 | 0.76 | 0.43 | 0.83 | 0.96 | -0.69 | 1.26 | 0.73 | 0.77 | 0.67 |
| อัตราส่วนวัดความสามารถในการทำกำไร: | | | | | | | | | | | | | | | | |
| อัตราผลตอบแทนจากการดำเนินงาน (%) | -217.52 | -37.15 | -96.34 | -177.81 | 47.61 | -7.39 | -0.65 | 6.16 | -60.39 | -4.31 | 6.18 | N.M. | 8.33 | 9.04 | 6.33 | 9.07 |
| อัตราผลตอบแทนจากการดำเนินงานก่อนภาษี (%) | -898.23 | -22.33 | -115.60 | -768.85 | -524.93 | -169.48 | 33.55 | -34.33 | -312.53 | 33.96 | -35.00 | N.M. | -249.92 | -154.1 | -229.79 | -113.92 |
| อัตราผลตอบแทนจากการดำเนินงานสุทธิ (%) | -101.63 | -9.52 | -40.62 | -85.56 | -216.87 | -111.91 | 48.48 | -28.96 | -68.57 | 67.33 | -36.36 | -416.70 | -271.31 | -133.67 | -187.48 | -144.67 |
| อัตราผลตอบแทนจากการดำเนินงานสุทธิต่อหุ้น (%) | N.M. | N.M. | N.M. | N.M. | N.M. | N.M. | N.M. | N.M. | N.M. | N.M. | N.M. | N.M. | N.M. | N.M. | N.M. | N.M. |
| อัตราส่วนวัดการบริหารหนี้สิน: | | | | | | | | | | | | | | | | |
| อัตราส่วนหนี้ต่อส่วนของผู้ถือหุ้น (เท่า) | N.M. | N.M. | N.M. | N.M. | N.M. | N.M. | N.M. | N.M. | N.M. | N.M. | N.M. | N.M. | N.M. | N.M. | N.M. | N.M. |
| อัตราส่วนความสามารถจ่ายดอกเบี้ย (เท่า) | -8.04 | -0.01 | -1.90 | -5.68 | -11.68 | -3.68 | 2.87 | -0.07 | -3.52 | 3.11 | -0.20 | -5.18 | -2.64 | -0.68 | -1.21 | -1.13 |

หมายเหตุ 1/ N.M. = No Meaning

2/ ค่า Sig. = ค่าความน่าจะเป็นในการยอมรับสมมติฐาน H₀ ที่โปรแกรมคำนวณได้

ที่มา : (Integrated SET Information Management System (I-SIMS), Copyright 2001 by The Stock Exchange of Thailand

ภาคผนวก ค.
พระราชบัญญัติล้มละลาย (ฉบับที่ 4) พ.ศ. 2541

ภูมิพลอดุลยเดช ป.ร.
ให้ไว้ ณ วันที่ 8 เมษายน พ.ศ. 2541
เป็นปีที่ 53 ในรัชกาลปัจจุบัน

พระบาทสมเด็จพระปรมินทรมหาภูมิพลอดุลยเดช มีพระบรมราชโองการโปรดเกล้าฯ ให้ประกาศว่า

โดยที่เป็นการสมควรแก้ไขเพิ่มเติมกฎหมายว่าด้วยล้มละลาย จึงทรงพระกรุณาโปรดเกล้าฯ ให้ตราพระราชบัญญัติขึ้นไว้โดยคำแนะนำและยินยอมของรัฐสภา ดังต่อไปนี้

มาตรา 1 พระราชบัญญัตินี้เรียกว่า "พระราชบัญญัติล้มละลาย (ฉบับที่ 4) พ.ศ. 2541"

มาตรา 2 พระราชบัญญัตินี้ให้ใช้บังคับตั้งแต่วันถัดจากวันประกาศในราชกิจจานุเบกษา เป็นต้นไป

มาตรา 3 ให้เพิ่มความต่อไปนี้เป็นหมวด 6/1 กระบวนพิจารณาเกี่ยวกับการฟื้นฟูกิจการของลูกหนี้ มาตรา 90/1 ถึงมาตรา 90/90 แห่งพระราชบัญญัติล้มละลาย พุทธศักราช 2483

หมวด 3/1

กระบวนพิจารณาเกี่ยวกับการฟื้นฟูกิจการของลูกหนี้

ส่วนที่ 1

บทนิยาม

มาตรา 90/1 ในหมวดนี้ เว้นแต่ข้อความจะแสดงให้เห็นเป็นอย่างอื่น

"เจ้าหนี้" หมายความว่า เจ้าหนี้มีประกันหรือเจ้าหนี้ไม่มีประกัน

"ลูกหนี้" หมายความว่า ลูกหนี้ที่เป็นบริษัทจำกัด บริษัทมหาชนจำกัดหรือนิติบุคคลอื่นตามที่กำหนดไว้ในกฎกระทรวง

"คำร้องขอ" หมายความว่า คำร้องขอให้ศาลมีคำสั่งให้ฟื้นฟูกิจการ

"ผู้ร้องขอ" หมายความว่า ผู้ยื่นคำร้องขอให้ศาลมีคำสั่งให้ฟื้นฟูกิจการ

เอกสารนี้เป็นเอกสารที่สงวนไว้ว่าฉบับนี้ไม่ใช่เอกสารเพื่อการศึกษานี้ ไม่อนุญาตให้นำไปใช้ประโยชน์ด้านการค้า

ไม่ว่ากรณีใดๆทั้งสิ้น อีกทั้งห้ามมิให้ดัดแปลงเนื้อหา และต้องอ้างอิงถึงเจ้าของเอกสารทุกครั้งที่มีการนำไปใช้

"ผู้ถือหุ้นของลูกหนี้" หมายความว่า ผู้ถือหุ้นของบริษัทจำกัดหรือบริษัทมหาชนจำกัดซึ่งเป็นลูกหนี้ และหมายความรวมถึงผู้มีส่วนได้เสียในนิติบุคคลอื่นซึ่งเป็นลูกหนี้ทำนองเดียวกับผู้ถือหุ้น

"ผู้ทำแผน" หมายความว่า ผู้จัดทำแผนฟื้นฟูกิจการ

"ผู้บริหารแผน" หมายความว่า ผู้จัดกิจการและทรัพย์สินของลูกหนี้ตามแผนฟื้นฟูกิจการ

"ผู้บริหารของลูกหนี้" หมายความว่า กรรมการ ผู้จัดการ หรือผู้มีอำนาจดำเนินกิจการของลูกหนี้อยู่ในวันที่ศาลมีคำสั่งให้ฟื้นฟูกิจการ

"ผู้บริหารชั่วคราว" หมายความว่า ผู้บริหารของลูกหนี้หรือบุคคลอื่นที่ศาลสั่งให้มีอำนาจจัดการกิจการและทรัพย์สินของลูกหนี้ชั่วคราว ในระหว่างที่ศาลมีคำสั่งให้ฟื้นฟูกิจการแต่ยังไม่มี การตั้งผู้ทำแผน

ส่วนที่ 2

การขอและการให้ฟื้นฟูกิจการ

มาตรา 90/2 เจ้าหนี้ หรือลูกหนี้ หรือหน่วยงานของรัฐตามมาตรา 90/4 อาจร้องขอให้มีการฟื้นฟูกิจการของลูกหนี้ได้ตามบทบัญญัติแห่งหมวดนี้ ไม่ว่าลูกหนี้จะถูกฟ้องให้ล้มละลายแล้วหรือไม่

กระบวนการพิจารณาส่วนใดที่มีได้บัญญัติไว้ในหมวดนี้โดยเฉพาะ ให้นำบทบัญญัติในหมวดอื่นแห่งพระราชบัญญัตินี้มาใช้บังคับโดยอนุโลม

มาตรา 90/3 เมื่อลูกหนี้มีหนี้สินล้นพ้นตัวและเป็นหนี้เจ้าหนี้คนเดียวหรือหลายคนรวมกันเป็นจำนวนแน่นอนไม่น้อยกว่าสิบล้านบาท ไม่ว่าหนี้สินนั้นจะถึงกำหนดชำระโดยพลันหรือในอนาคตก็ตาม ถ้ามีเหตุอันสมควรและมีช่องทางที่จะฟื้นฟูกิจการของลูกหนี้ บุคคลตามมาตรา 90/4 อาจยื่นคำร้องขอต่อศาลให้มีการฟื้นฟูกิจการได้

มาตรา 90/4 ภายใต้บังคับมาตรา 90/5 บุคคลซึ่งมีสิทธิยื่นคำร้องขอต่อศาลให้ฟื้นฟูกิจการได้แก่บุคคลดังต่อไปนี้

(1) เจ้าหนี้ซึ่งอาจเป็นคนเดียวหรือหลายคนรวมกัน และมีจำนวนหนี้แน่นอนไม่น้อยกว่าสิบล้านบาท

(2) ลูกหนี้ซึ่งมีลักษณะตามมาตรา 90/3

(3) ธนาคารแห่งประเทศไทย ในกรณีที่ลูกหนี้ตามมาตรา 90/3 เป็นธนาคารพาณิชย์บริษัทเงินทุน บริษัทเงินทุนหลักทรัพย์ หรือบริษัทเครดิตฟองซิเอร์

เอกสารนี้เป็นเอกสารที่สงวนไว้สำหรับการใช้งานเพื่อการศึกษาเท่านั้น ไม่อนุญาตให้นำไปใช้ประโยชน์ด้านการค้า ไม่ว่ากรณีใดๆทั้งสิ้น อีกทั้งห้ามมิให้ดัดแปลงเนื้อหา และต้องอ้างอิงถึงเจ้าของเอกสารทุกครั้งที่มีการนำไปใช้

(4) สำนักงานคณะกรรมการกำกับหลักทรัพย์และตลาดหลักทรัพย์ ในกรณีที่ถูกหนีตามมาตรา 90/3 เป็นบริษัทหลักทรัพย์

(5) กรมการประกันภัย ในกรณีที่ถูกหนีตามมาตรา 90/3 เป็นบริษัทประกันวินาศภัย หรือบริษัทประกันชีวิต

(6) หน่วยงานของรัฐที่มีอำนาจหน้าที่กำกับดูแลการประกอบกิจการของลูกหนีตามมาตรา 90/3 ซึ่งเป็นนิติบุคคล หน่วยงานของรัฐและลูกหนีดังกล่าวให้เป็นไปตามที่กำหนดในกฎกระทรวง

เจ้าหนี้ของลูกหนีตามมาตรา (3) (4) (5) หรือ (6) หรือลูกหนีนั้นเองจะยื่นคำร้องขอตามมาตรา 90/3 ด้วยตนเองได้ เมื่อได้รับความยินยอมเป็นหนังสือจากธนาคารแห่งประเทศไทย สำนักงานคณะกรรมการกำกับหลักทรัพย์และตลาดหลักทรัพย์ กรมการประกันภัย หรือหน่วยงานของรัฐตามมาตรา (6) แล้วแต่กรณี

การขอความยินยอมให้เป็นไปตามหลักเกณฑ์ วิธีการ และเงื่อนไขที่หน่วยงานตามวรรคสองประกาศกำหนด

เมื่อธนาคารแห่งประเทศไทย สำนักงานคณะกรรมการกำกับหลักทรัพย์และตลาดหลักทรัพย์ กรมการประกันภัย หรือหน่วยงานของรัฐตามมาตรา (6) แล้วแต่กรณี ได้รับคำขอความยินยอม ให้หน่วยงานนั้นแจ้งผลการพิจารณาให้ผู้ขอทราบภายในสิบห้าวันนับตั้งแต่วันที่ได้รับคำขอ ในกรณีที่ไม่ให้ความยินยอมให้แจ้งเหตุผลโดยย่อ และให้ผู้ขอมีสิทธิยื่นอุทธรณ์ต่อรัฐมนตรีผู้กำกับดูแลหน่วยงานนั้นภายในเจ็ดวันนับตั้งแต่วันที่ได้รับแจ้งผลการพิจารณา ให้รัฐมนตรีวินิจฉัยอุทธรณ์ให้เสร็จสิ้นภายในสิบห้าวันนับตั้งแต่วันที่ได้รับอุทธรณ์ คำวินิจฉัยของรัฐมนตรีให้เป็นที่สุด

มาตรา 90/5 บุคคลตามมาตรา 90/4 จะยื่นคำร้องขอให้มีการฟื้นฟูกิจการของลูกหนีไม่ได้ ในกรณีดังต่อไปนี้

(1) ศาลได้มีคำสั่งพิทักษ์ทรัพย์ของลูกหนีเด็ดขาด

(2) ศาลหรือนายทะเบียนได้มีคำสั่งให้เลิก หรือเพิกถอนทะเบียนนิติบุคคลที่เป็นลูกหนี หรือมีการจดทะเบียนเลิกนิติบุคคลนั้น หรือนิติบุคคลที่เป็นลูกหนีต้องเลิกกันด้วยเหตุอื่น ทั้งนี้ ไม่ว่าการชำระบัญชีของนิติบุคคลดังกล่าวจะเสร็จแล้วหรือไม่

มาตรา 90/6 คำร้องขอของบุคคลตามมาตรา 90/4 เพื่อให้ศาลมีคำสั่งให้ฟื้นฟูกิจการ จะต้องแสดงโดยชัดแจ้งถึง

(1) ความมีหนี้สินล้นพ้นตัวของลูกหนี

(2) รายชื่อและที่อยู่ของเจ้าหนี้คนเดียว หรือหลายคนที่ถูกหนีเป็นหนี้ยู่รวมกันเป็น

จำนวนไม่น้อยกว่าสิบห้าบาท หรือการใช้จ่ายเงินเพื่อการศึกษาเท่านั้น ไม่นอนุญาตให้นำไปใช้ประโยชน์ด้านการค้า ไม่ว่ากรณีใดๆทั้งสิ้น อีกทั้งห้ามมิให้ตัดแปลงเนื้อหา และต้องอ้างอิงถึงเจ้าของเอกสารทุกครั้งที่มีการนำไปใช้

(3) เหตุอันสมควรและช่องทางที่จะฟื้นฟูกิจการ

(4) ชื่อและคุณสมบัติของผู้ทำแผน

(5) หนังสือยินยอมของผู้ทำแผน

ผู้ทำแผนอาจเป็นบุคคลธรรมดา นิติบุคคล คณะบุคคล เจ้าหนี้ หรือผู้บริหารของลูกหนี้ก็ได้ ถ้าเจ้าหนี้เป็นผู้ร้องขอ จะต้องแนบรายชื่อและที่อยู่ของเจ้าหนี้อื่นเท่าที่ทราบมาพร้อมคำร้องขอ

ถ้าลูกหนี้เป็นผู้ร้องขอ จะต้องแนบบัญชีแสดงรายการทรัพย์สินและหนี้สินทั้งหมดที่มีอยู่ รายชื่อและที่อยู่โดยชัดแจ้งของเจ้าหนี้ทั้งหลายมาพร้อมคำร้องขอ

มาตรา 90/7 ในการร้องขอฟื้นฟูกิจการ ผู้ร้องขอต้องชำระค่าขึ้นศาลหนึ่งพันบาท และต้องวางเงินประกันค่าใช้จ่ายที่ผู้ร้องขอต้องรับผิดชอบในการขอฟื้นฟูกิจการไว้ต่อศาลเป็นจำนวนห้าหมื่นบาทในขณะยื่นคำร้องขอ หากค่าใช้จ่ายนั้นไม่เพียงพอ ศาลจะมีคำสั่งให้ผู้ร้องขอวางเงินประกันค่าใช้จ่ายเพิ่มขึ้นตามจำนวนที่เห็นสมควรก็ได้

ในกรณีที่ผู้ร้องขอไม่ยอมวางเงินประกันเพิ่มตามวรรคหนึ่ง ถ้าศาลยังไม่มีคำสั่งให้ฟื้นฟูกิจการ ให้ถือว่าผู้ร้องขอทิ้งคำร้องขอ แต่ถ้าศาลได้มีคำสั่งให้ฟื้นฟูกิจการแล้ว ให้เจ้าพนักงานพิทักษ์ทรัพย์เรียกประชุมเจ้าหนี้ทั้งหลายและธนาคารแห่งประเทศไทย หรือสำนักงานคณะกรรมการกำกับหลักทรัพย์และตลาดหลักทรัพย์ หรือกรรมการประกันภัย หรือหน่วยงานของรัฐที่มีอำนาจหน้าที่กำกับดูแลการประกอบกิจการของลูกหนี้ตามมาตรา 90/3 ซึ่งได้ให้ความยินยอมตามมาตรา 90/4 แล้วแต่กรณี เพื่อแต่งตั้งเจ้าหนี้อื่น หรือลูกหนี้ หรือผู้ให้ความยินยอมเป็นผู้ร้องขอแทนต่อไปโดยเร็วที่สุด ถ้าไม่มีผู้ร้องขอแทนหรือมีแต่ไม่วางเงินประกันดังกล่าวภายในกำหนดหนึ่งเดือน นับแต่วันที่ผู้ร้องขอไม่ยอมวางเงินประกันดังกล่าวตามคำสั่งศาล ให้ศาลมีคำสั่งยกเลิกคำสั่งให้ฟื้นฟูกิจการและให้จำหน่ายคดีออกจากสารบบความ

ในกรณีที่เจ้าหนี้ ธนาคารแห่งประเทศไทย สำนักงานคณะกรรมการกำกับหลักทรัพย์และตลาดหลักทรัพย์ กรรมการประกัน หรือหน่วยงานของรัฐตามมาตรา 90/4 (6) แล้วแต่กรณี เป็นผู้ร้องขอ ให้ผู้ทำแผนชำระค่าใช้จ่ายดังกล่าวจากทรัพย์สินของลูกหนี้คืนให้แก่ผู้ร้องขอภายหลังที่ศาลมีคำสั่งให้ฟื้นฟูกิจการแล้ว โดยไม่ชักช้า

ในการดำเนินกระบวนการพิจารณาเพื่อฟื้นฟูกิจการ ให้ถือว่าธนาคารแห่งประเทศไทย สำนักงานคณะกรรมการกำกับหลักทรัพย์และตลาดหลักทรัพย์ กรรมการประกัน หรือหน่วยงานของรัฐตามมาตรา 90/4 (6) แล้วแต่กรณี มีฐานะเช่นเดียวกับเจ้าหนี้

มาตรา 90/8 ผู้ร้องขอจะถอนคำร้องขอไม่ได้ เว้นแต่ศาลจะอนุญาต แต่ถ้าศาลได้มีคำสั่งให้ฟื้นฟูกิจการแล้ว ศาลจะอนุญาตให้ถอนคำร้องขอไม่ได้
แม้ว่ากรณีใดๆ ทั้งสิ้น อีกทั้งห้ามมิให้ตัดแปลงเนื้อหา และต้องอ้างอิงถึงเจ้าของเอกสารทุกครั้งที่มีการนำไปใช้

ในกรณีที่ผู้ร้องขอทั้งคำร้องขอ หรือขาดนัดพิจารณา หรือศาลอนุญาตให้ถอนคำร้องขอ ก่อนที่ศาลจะสั่งจำหน่ายคดี ให้โฆษณาในหนังสือพิมพ์รายวันที่แพร่หลายอย่างน้อยหนึ่งฉบับ เพื่อให้เจ้าหน้าที่ทั้งหลายและลูกหนี้ทราบล่วงหน้าไม่น้อยกว่าเจ็ดวัน

มาตรา 90/9 เมื่อศาลสั่งรับคำร้องขอแล้ว ให้ดำเนินการไต่สวนเป็นการด่วน และให้ศาล ประกาศคำสั่งรับคำร้องขอและวันเวลานัดไต่สวนในหนังสือพิมพ์รายวันที่แพร่หลายอย่างน้อยหนึ่ง ฉบับ ไม่น้อยกว่าสองครั้งห่างกันไม่เกินเจ็ดวัน กับให้ส่งสำเนาคำร้องขอแก่เจ้าหน้าที่ทั้งหลายเท่าที่ ทราบและแก่นายทะเบียนหุ้นส่วนบริษัทหรือนายทะเบียนนิติบุคคลที่เกี่ยวข้อง เพื่อนายทะเบียนจะ ได้จัดแจ้งคำสั่งศาลไว้ในทะเบียน และให้ส่งให้แก่ธนาคารแห่งประเทศไทยสำนักงานคณะกรรมการ กำกับหลักทรัพย์และตลาดหลักทรัพย์ กรมการประกันภัยหรือหน่วยงานของรัฐตามมาตรา 90/4 (6) แล้วแต่กรณีด้วย ทั้งนี้ ให้ส่งก่อนวันนัดไต่สวนไม่น้อยกว่าเจ็ดวัน

ถ้าเจ้าหน้าที่เป็นผู้ร้องขอ ให้ผู้ร้องขอนำส่งสำเนาคำร้องขอให้ลูกหนี้ทราบก่อนวันนัดไต่สวน ไม่น้อยกว่าเจ็ดวัน และให้ลูกหนี้ยื่นบัญชีแสดงรายการทรัพย์สินและหนี้สินทั้งหมดที่มีอยู่ รายชื่อ และที่อยู่โดยชัดแจ้งของเจ้าหน้าที่ทั้งหลายต่อศาลก่อนวันนัดไต่สวนด้วย

ลูกหนี้หรือเจ้าหน้าที่อาจยื่นคำคัดค้านก่อนวันนัดไต่สวนนัดแรกไม่น้อยกว่าสามวัน ในกรณีที่ เป็นการคัดค้านผู้ทำแผน ลูกหนี้หรือเจ้าหน้าที่จะเสนอชื่อบุคคลอื่นเป็นผู้ทำแผนด้วยหรือไม่ก็ได้ การ เสนอชื่อผู้ทำแผนต้องเสนอหนังสือยินยอมของผู้ได้รับการเสนอชื่อเป็นผู้ทำแผนด้วย

ในกรณีที่ลูกหนี้ถูกพิทักษ์ทรัพย์ชั่วคราว ให้ผู้ร้องขอนำส่งสำเนาคำร้องขอแก่เจ้าพนักงาน พิทักษ์ทรัพย์ด้วย

มาตรา 90/10 ในการไต่สวนคำร้องขอ ศาลต้องไต่สวนเอาความจริงตามที่บัญญัติไว้ใน มาตรา 90/3 ถ้าได้ความจริงและมีเหตุอันสมควรที่จะฟื้นฟูกิจการทั้งผู้ร้องขอยื่นคำร้องขอโดยสุจริต ให้ศาลมีคำสั่งให้ฟื้นฟูกิจการ มิฉะนั้นให้มีคำสั่งยกคำร้องขอ

ในกรณีที่ไม่มีผู้คัดค้านคำร้องขอ ถ้าศาลเห็นสมควรจะงดการไต่สวนและมีคำสั่งให้ฟื้นฟู กิจการก็ได้

มาตรา 90/11 ให้ศาลดำเนินการไต่สวนคำร้องขอติดต่อกันไปโดยไม่ต้องเลื่อนจนกว่าจะ เสร็จการไต่สวนและมีคำสั่ง เว้นแต่ในกรณีที่มีเหตุสุดวิสัย

ให้ผู้ร้องขอและผู้คัดค้านมาศาลในวันนัดไต่สวนทุกนัด ฝ่ายใดมีหน้าที่นำสืบในนัดใดให้ เตรียมพยานหลักฐานมาให้พร้อม ถ้าผู้ร้องขอหรือผู้คัดค้านไม่มาหรือไม่เตรียมพยานหลักฐานมา ให้ถือว่าไม่ตั้งใจร้องขอหรือคัดค้าน หรือไม่ตั้งใจนำสืบพยานหลักฐานอีกต่อไป แล้วแต่กรณี

ในกรณีที่ผู้มีหน้าที่นำสืบมีค่าขอว่าไม่อาจนำพยานหลักฐานสำคัญเกี่ยวกับประเด็น ข้อสำคัญในคดีมาศาลในนัดใด เพราะมีความจำเป็นอันไม่อาจก้าวล่วงเสียได้เกี่ยวกับพยาน ไม่ว่ากรณีใดๆทั้งสิ้น อีกทั้งห้ามมิให้ตัดแปลงเนื้อหา และต้องอ้างอิงถึงเจ้าของเอกสารทุกครั้งที่มีการนำไปใช้

หลักฐานนั้น ถ้าศาลเห็นสมควร ศาลจะสั่งให้เลื่อนการสืบพยานหลักฐานนั้นไปก็ได้ แต่ให้สั่งเลื่อนได้เพียงครั้งเดียว

ในกรณีที่ผู้ร้องขอหรือผู้คัดค้านไม่มีหน้าที่นำสืบในนัดใด เมื่อได้รับอนุญาตจากศาลแล้วจะไม่มาศาลในนัดนั้นก็ได้อีก ในกรณีเช่นนี้ ให้ถือว่าผู้นั้นสละสิทธิถามค้านพยานที่น่าสืบในนัดนั้น

ในกรณีที่ผู้ร้องขอหรือผู้คัดค้านไม่มาศาลในนัดใด ไม่ว่าจะได้รับอนุญาตจากศาลหรือไม่ ให้ถือว่าผู้นั้นได้ทราบกระบวนการพิจารณาของศาลในนัดนั้นแล้ว

มาตรา 90/12 ภายใต้บังคับของมาตรา 90/13 และมาตรา 90/14 นับแต่วันที่ศาลมีคำสั่งรับคำร้องขอไว้เพื่อพิจารณาจนถึงวันครบกำหนดระยะเวลาดำเนินการตามแผน หรือวันที่ดำเนินการเป็นผลสำเร็จตามแผน หรือวันที่ศาลมีคำสั่งยกคำร้องขอหรือจำหน่ายคดีหรือยกเลิกคำสั่งให้ฟื้นฟูกิจการหรือยกเลิกการฟื้นฟูกิจการหรือพิทักษ์ทรัพย์ของลูกหนี้เด็ดขาด ตามความในหมวดนี้

(1) ห้ามมิให้ฟ้องหรือร้องขอให้ศาลพิพากษาหรือสั่งให้เลิกนิติบุคคลที่เป็นลูกหนี้ ถ้ามีการฟ้องหรือร้องขอคดีดังกล่าวไว้ก่อนแล้ว ให้ศาลงดการพิจารณาคดีนั้นไว้

(2) ห้ามมิให้นายทะเบียนมีคำสั่งให้เลิก หรือจดทะเบียนเลิกนิติบุคคลที่เป็นลูกหนี้ และห้ามมิให้นิติบุคคลนั้นเลิกกันโดยประการอื่น

(3) ห้ามมิให้ธนาคารแห่งประเทศไทย สำนักงานคณะกรรมการกำกับหลักทรัพย์ และตลาดหลักทรัพย์ กรมการประกันภัย หรือหน่วยงานของรัฐตามมาตรา 90/4 (6) แล้วแต่กรณี สั่งให้เพิกถอนใบอนุญาตประกอบกิจการของลูกหนี้ หรือสั่งให้ลูกหนี้หยุดประกอบกิจการ เว้นแต่จะได้รับอนุญาตจากศาลที่รับคำร้องขอ

(4) ห้ามมิให้ฟ้องลูกหนี้เป็นคดีแพ่งเกี่ยวกับทรัพย์สินของลูกหนี้ หรือเสนอข้อพิพาทที่ลูกหนี้อาจต้องรับผิดชอบหรือได้รับความเสียหายให้อนุญาตตุลาการชี้ขาด ถ้ามูลแห่งนั้นนั้นเกิดขึ้นก่อนวันที่ศาลมีคำสั่งเห็นชอบด้วยแผน และห้ามมิให้ฟ้องลูกหนี้เป็นคดีล้มละลาย ในกรณีที่มีการฟ้องคดีหรือเสนอข้อพิพาทให้อนุญาตตุลาการชี้ขาดไว้ก่อนแล้ว ให้งดการพิจารณาไว้ เว้นแต่ศาลที่รับคำร้องขอจะมีคำสั่งเป็นอย่างอื่น

(5) ห้ามมิให้เจ้าหน้าที่ตามคำพิพากษาบังคับคดีแก่ทรัพย์สินของลูกหนี้ ถ้ามูลแห่งนั้นตามคำพิพากษานั้นเกิดขึ้นก่อนวันที่ศาลมีคำสั่งเห็นชอบด้วยแผน ในกรณีที่ได้อำนาจการบังคับคดีไว้ก่อนแล้วให้ศาลงดการบังคับคดีนั้นไว้ เว้นแต่ศาลที่รับคำร้องขอจะมีคำสั่งเป็นอย่างอื่น หรือการบังคับคดีได้สำเร็จบริบูรณ์แล้วก่อนที่เจ้าพนักงานบังคับคดีจะทราบว่าได้มีการยื่นคำร้องขอ หรือการบังคับคดีตามคำพิพากษาให้ลูกหนี้ส่งมอบทรัพย์สินเฉพาะสิ่งเสร็จก่อนวันดังกล่าว

ในกรณีที่ทรัพย์สินที่ยึดหรืออายัดไว้เป็นของเสียหาย หรือถ้าหน่วยงานเข้าไว้จะเป็นการเสี่ยงต่อความเสียหายหรือค่าใช้จ่ายจะเกินส่วนแห่งค่าของทรัพย์สินนั้น ให้เจ้าพนักงานบังคับคดีขายได้โดยไม่ว่ากรณีใดๆ ทั้งสิ้น อีกทั้งห้ามมิให้ตัดแปลงเนื้อหา และต้องอ้างอิงถึงเจ้าของเอกสารทุกครั้งที่มีการนำไปใช้

วิธีขายทอดตลาดหรือวิธีอื่นที่สมควรแล้วให้กักเงินไว้ ถ้าศาลมีคำสั่งเห็นชอบด้วยแผนก็ให้เจ้าพนักงานบังคับคดีมอบเงินนั้นแก่ผู้บริหารแผนนำไปใช้จ่ายได้ ถ้าศาลมีคำสั่งยกคำร้องขอหรือจำหน่ายคดีหรือยกเลิกคำสั่งให้ฟื้นฟูกิจการหรือยกเลิกการฟื้นฟูกิจการ ก็ให้เจ้าพนักงานบังคับคดีจ่ายเงินให้แก่เจ้าหนี้ตามคำพิพากษา แต่ถ้าศาลมีคำสั่งพิทักษ์ทรัพย์ของลูกหนี้เด็ดขาดและยังเหลือเงินอยู่ ให้ส่งมอบให้แก่เจ้าพนักงานพิทักษ์ทรัพย์ต่อไป

(6) ห้ามมิให้เจ้าหนี้มีประกันบังคับชำระหนี้เอาแก่ทรัพย์สินที่เป็นหลักประกัน เว้นแต่จะได้รับอนุญาตจากศาลที่รับคำร้องขอ

(7) ห้ามมิให้เจ้าหนี้ซึ่งบังคับชำระหนี้ได้เองตามกฎหมาย ยึดทรัพย์สิน หรือขายทรัพย์สินของลูกหนี้

(8) ห้ามมิให้เจ้าของทรัพย์สินที่เป็นสาระสำคัญในการดำเนินกิจการของลูกหนี้ตามสัญญาเช่าซื้อ สัญญาซื้อขาย หรือสัญญาอื่นที่มีเงื่อนไขหรือเงื่อนไขเวลาในการโอนกรรมสิทธิ์ หรือสัญญาเช่าที่ยังไม่สิ้นกำหนดเวลาที่ได้ตกลงกันได้ ติดตามและเอาคืนซึ่งทรัพย์สินดังกล่าวที่อยู่ในความครอบครองของลูกหนี้หรือของบุคคลอื่นที่อาศัยสิทธิของลูกหนี้ รวมตลอดจนฟ้องร้องบังคับคดีเกี่ยวกับทรัพย์สินและหนี้ ซึ่งเกิดขึ้นจากสัญญาดังกล่าว ถ้ามีการฟ้องคดีดังกล่าวไว้ก่อนแล้ว ให้ศาลงดการพิจารณาคดีนั้นไว้ เว้นแต่ศาลที่รับคำร้องขอจะมีคำสั่งเป็นอย่างอื่น หรือหลังจากวันที่ศาลมีคำสั่งให้ฟื้นฟูกิจการ ลูกหนี้ เจ้าพนักงานพิทักษ์ทรัพย์ ผู้บริหารชั่วคราว ผู้ทำแผน ผู้บริหารแผน หรือผู้บริหารแผนชั่วคราว แล้วแต่กรณี ผิดนัดไม่ชำระค่าเช่าซื้อ ราคา ค่าตอบแทนการใช้ทรัพย์สินหรือค่าเช่าตามสัญญา สองคราวติดต่อกันหรือกระทำผิดสัญญาในข้อที่เป็นสาระสำคัญ

(9) ห้ามมิให้ลูกหนี้จำหน่าย จ่าย โอน ให้เช่า ชำระหนี้ ก่อหนี้ หรือกระทำการใด ๆ ที่ก่อให้เกิดภาวะในทรัพย์สิน นอกจากเป็นการกระทำที่จำเป็นเพื่อให้การดำเนินการค้าตามปกติของลูกหนี้สามารถดำเนินต่อไปได้ เว้นแต่ศาลที่รับคำร้องขอจะมีคำสั่งเป็นอย่างอื่น

(10) คำสั่งตามวิธีการชั่วคราวของศาลที่ให้ยึด อาศัย ห้ามจำหน่ายจ่าย โอน ทรัพย์สินของลูกหนี้ หรือให้พิทักษ์ทรัพย์ของลูกหนี้ชั่วคราว ซึ่งมีอยู่ก่อนวันที่ศาลมีคำสั่งรับคำร้องขอไว้เพื่อพิจารณานั้น ให้ศาลที่รับคำร้องขอมีอำนาจสั่งให้ระงับผลบังคับไว้ หรือแก้ไขเปลี่ยนแปลงเป็นอย่างหนึ่งอย่างใดตามที่เห็นสมควรก็ได้ แต่ถ้าต่อมาศาลนั้นมีคำสั่งยกคำร้องขอหรือจำหน่ายคดีหรือยกเลิกคำสั่งให้ฟื้นฟูกิจการหรือยกเลิกการฟื้นฟูกิจการ ก็ให้มีคำสั่งเกี่ยวกับวิธีการชั่วคราวหรือคำสั่งพิทักษ์ทรัพย์ของลูกหนี้ชั่วคราวดังกล่าวตามที่เห็นสมควรต่อไป

(11) ห้ามมิให้ผู้ประกอบการสาธารณูปโภค เช่น ไฟฟ้า ประปา โทรศัพท์ งดให้บริการแก่ลูกหนี้ เว้นแต่จะได้รับอนุญาตจากศาลที่รับคำร้องขอ หรือหลังจากวันที่ศาลมีคำสั่งให้ฟื้นฟูกิจการของลูกหนี้ เจ้าพนักงานพิทักษ์ทรัพย์ ผู้บริหารชั่วคราว ผู้ทำแผน ผู้บริหารแผน หรือผู้บริหารแผนไม่ว่ากรณีใดๆ ทั้งสิ้น อีกทั้งห้ามมิให้ตัดแปลงเนื้อหา และต้องอ้างอิงถึงเจ้าของเอกสารทุกครั้งที่มีการนำไปใช้

ชั่วคราว แล้วแต่กรณีไม่ชำระค่าบริการที่เกิดขึ้นหลังจากวันที่ศาลมีคำสั่งให้ฟื้นฟูกิจการสองคราวติดต่อกัน

บทบัญญัติในวรรคหนึ่ง ไม่ห้ามผู้ประกอบการสาธารณูปโภคที่จะมีคำร้องให้ศาลที่รับคำร้องขอมีคำสั่งเพื่อคุ้มครองประโยชน์ของผู้ร้องตามที่ศาลเห็นสมควร

คำพิพากษาหรือคำสั่งของศาลหรือคำสั่งชี้ขาดของอนุญาโตตุลาการที่ขัดหรือแย้งกับบทบัญญัติในอนุมาตราหนึ่งอนุมาตราใดของวรรคหนึ่ง ไม่มีผลผูกพันลูกหนี้

การออกคำสั่งของนายทะเบียนหุ้นส่วนบริษัท นายทะเบียนนิติบุคคลที่เกี่ยวข้อง หรือผู้มีอำนาจหน้าที่เกี่ยวกับนิติบุคคลซึ่งเป็นลูกหนี้ การทำนิติกรรมหรือการชำระหนี้ใด ๆ ที่ขัดหรือแย้งกับบทบัญญัติในอนุมาตราหนึ่งอนุมาตราใดของวรรคหนึ่ง การนั้นเป็นโมฆะ

มาตรา 90/13 เจ้าหนี้และบุคคลซึ่งถูกจำกัดสิทธิตามมาตรา 90/12 อาจยื่นคำร้องต่อศาลที่รับคำร้องขอเพื่อให้มีคำสั่งแก้ไขเปลี่ยนแปลงหรือยกเลิกข้อจำกัดสิทธิของตนตามมาตรา 90/12 ได้ หากการจำกัดสิทธิของผู้ร้องนั้น

- (1) ไม่มีความจำเป็นต่อการฟื้นฟูกิจการ หรือ
- (2) มิได้ให้ความคุ้มครองสิทธิของเจ้าหนี้มีประกันอย่างเพียงพอ

เมื่อได้รับคำร้องตามวรรคหนึ่ง ให้ศาลดำเนินการพิจารณาเป็นการด่วน หากปรากฏเหตุตามวรรคหนึ่ง ให้ศาลมีคำสั่งตามที่เห็นสมควรเพื่อคุ้มครองประโยชน์ของผู้ร้อง และหากเป็นกรณีตาม (2) ศาลอาจมีคำสั่งให้ดำเนินการแก้ไขเพื่อให้เจ้าหนี้มีประกันได้รับความคุ้มครองอย่างเพียงพอก็ได้

มาตรา 90/14 การดำเนินการดังต่อไปนี้ถือเป็นการให้ความคุ้มครองแก่เจ้าหนี้มีประกันอย่างเพียงพอแล้ว

(1) มีการชำระหนี้ให้แก่เจ้าหนี้มีประกันในจำนวนเท่ากับมูลค่าที่ลดลงไป ของทรัพย์สินอันเป็นหลักประกันที่ตกอยู่ภายใต้บังคับของการจำกัดสิทธิตามมาตรา 90/12 (6) เพราะเหตุของการจำกัดสิทธินั้น

(2) มีการให้หลักประกันแก่เจ้าหนี้มีประกัน เพื่อชดเชยหลักประกันเดิมในจำนวนเท่ากับมูลค่าที่ลดลงไปของทรัพย์สินอันเป็นหลักประกันที่ตกอยู่ภายใต้บังคับของการจำกัดสิทธิตามมาตรา 90/12 (6) เพราะเหตุการจำกัดสิทธินั้น หรือ

(3) มีการดำเนินการอื่นใดที่เจ้าหนี้มีประกันนั้นยินยอม หรือที่ศาลเห็นว่าจะทำให้เจ้าหนี้มีประกันสามารถได้รับชำระหนี้ของตนตามมูลค่าของทรัพย์สินอันเป็นหลักประกันในเวลาที่มีการยื่นคำร้องขอให้ฟื้นฟูกิจการพร้อมดอกเบี้ยและผลประโยชน์ตามสัญญา เมื่อการดำเนินการตามความ
 เอนห่มวดนี้สิ้นสุดลงที่สงวนไว้สำหรับการใช้งานเพื่อการศึกษาเท่านั้น ไม่อนุญาตให้นำไปใช้ประโยชน์ด้านการค้า
 ไม่ว่ากรณีใดๆทั้งสิ้น อีกทั้งห้ามมิให้คัดแปลงเนื้อหา และต้องอ้างอิงถึงเจ้าของเอกสารทุกครั้งที่มีการนำไปใช้

มาตรา 90/15 ถ้าอายุความ หรือระยะเวลาเกี่ยวกับการดำเนินการดำเนินกระบวนการพิจารณาและการบังคับคดี หรือระยะเวลาเกี่ยวกับการเสนอข้อพิพาทต่ออนุญาโตตุลาการ ที่ถูกห้ามมิให้ดำเนินการ หรือถูกงดไว้ตามมาตรา 90/12 ครบกำหนดก่อนวันครบกำหนดระยะเวลาดำเนินการตามแผน หรือวันที่ดำเนินการเป็นผลสำเร็จตามแผน หรือวันที่ศาลมีคำสั่งยกคำร้องขอหรือจำหน่ายคดีหรือยกเลิกคำสั่งให้ฟื้นฟูกิจการหรือยกเลิกการฟื้นฟูกิจการของลูกหนี้หรือพิทักษ์ทรัพย์ของลูกหนี้ เด็ดขาดตามความในหมวดนี้ หรือจะครบกำหนดภายในหกเดือนนับแต่วันดังกล่าว ให้อายุความ หรือระยะเวลานั้นยังไม่ครบกำหนดจนกว่าจะพ้นกำหนดเวลาหนึ่งปีนับแต่วันดังกล่าว แล้วแต่กรณี แต่ถ้าอายุความหรือระยะเวลานั้นตามกฎหมายมีน้อยกว่าหนึ่งปี ก็ให้นำอายุความหรือระยะเวลาที่สั้นกว่าดังกล่าวนั้นมาใช้แทนกำหนดเวลาหนึ่งปีดังกล่าว

ส่วนที่ 3 การตั้งผู้ทำแผน

มาตรา 90/16 ในกรณีที่รัฐมนตรีเห็นสมควรเพื่อประโยชน์ของการฟื้นฟูกิจการ รัฐมนตรีจะออกกฎกระทรวงที่เกี่ยวกับการจดทะเบียนและการกำหนดคุณสมบัติของผู้ทำแผนและผู้บริหารแผนก็ได้

มาตรา 90/17 ในการพิจารณาตั้งผู้ทำแผน ถ้าลูกหนี้หรือเจ้าหนี้ผู้คัดค้านไม่ได้เสนอบุคคลอื่นเป็นผู้ทำแผนด้วย เมื่อศาลสั่งให้ฟื้นฟูกิจการ ศาลจะมีคำสั่งตั้งบุคคลที่ผู้ร้องขอเสนอเป็นผู้ทำแผนก็ได้ ถ้าศาลเห็นว่าบุคคลที่ผู้ร้องขอเสนอไม่สมควรเป็นผู้ทำแผนก็ดี หรือลูกหนี้ เจ้าหนี้ผู้คัดค้านเสนอบุคคลอื่นเป็นผู้ทำแผนด้วยก็ดี ให้ศาลมีคำสั่งให้เจ้าพนักงานพิทักษ์ทรัพย์เรียกประชุมเจ้าหนี้ทั้งหลายโดยเร็วที่สุดเพื่อพิจารณาเลือกบุคคลใดสมควรเป็นผู้ทำแผน

ในกรณีที่ลูกหนี้มิได้เสนอผู้ทำแผน มติเลือกผู้ทำแผนต้องเป็นมติของเจ้าหนี้ฝ่ายที่มีจำนวนหนี้ข้างมากซึ่งได้ออกเสียงลงคะแนนในมตินั้น แต่ในกรณีที่ลูกหนี้เสนอผู้ทำแผนด้วย ให้ผู้ทำแผนที่ลูกหนี้เสนอเป็นผู้ทำแผน เว้นแต่จะมีมติของเจ้าหนี้ฝ่ายที่มีจำนวนหนี้ไม่น้อยกว่าสองในสามของจำนวนหนี้ทั้งหมดของเจ้าหนี้ ซึ่งได้ออกเสียงลงคะแนนในมตินั้นกำหนดให้บุคคลอื่นเป็นผู้ทำแผน ในการลงมติตามมาตรา นี้ ให้เจ้าหนี้มีประกันออกเสียงได้เต็มตามจำนวนหนี้

ในการประชุมเจ้าหนี้เพื่อพิจารณาเลือกผู้ทำแผน ถ้าที่ประชุมมีมติเลือกผู้ทำแผนได้ และศาลเห็นชอบด้วย ให้ศาลตั้งบุคคลดังกล่าวเป็นผู้ทำแผน หากศาลไม่เห็นชอบด้วย ให้ศาลมีคำสั่งให้เจ้าพนักงานพิทักษ์ทรัพย์เรียกประชุมเจ้าหนี้อีกครั้งหนึ่ง เพื่อเลือกบุคคลหนึ่งบุคคลใดซึ่งเจ้าหนี้หรือลูกหนี้เสนอชื่อเป็นผู้ทำแผนเป็นการใช้งานเพื่อการศึกษาเท่านั้น ไม่อนุญาตให้นำไปใช้ประโยชน์ด้านการค้า ไม่ว่ากรณีใดๆทั้งสิ้น อีกทั้งห้ามมิให้ตัดแปลงเนื้อหา และต้องอ้างอิงถึงเจ้าของเอกสารทุกครั้งที่มีการนำไปใช้

ถ้าที่ประชุมเจ้าหนี้ไม่อาจมีมติเลือกผู้ทำแผนได้ ให้เจ้าพนักงานพิทักษ์ทรัพย์เรียกประชุมเจ้าหนี้เพื่อพิจารณาเลือกผู้ทำแผนอีกครั้งหนึ่ง เว้นแต่ในกรณีที่เห็นสมควรศาลจะมีคำสั่งยกเลิกคำสั่งให้ฟื้นฟูกิจการก็ได้

ในการประชุมเจ้าหนี้ในวรรคสามหรือวรรคสี่ ถ้าที่ประชุมมีมติเลือกผู้ทำแผนได้ ให้ศาลตั้งบุคคลดังกล่าวเป็นผู้ทำแผน เว้นแต่ในกรณีที่เห็นสมควรที่จะไม่ตั้งบุคคลดังกล่าวเป็นผู้ทำแผนหรือที่ประชุมไม่อาจมีมติเลือกผู้ทำแผนได้ ให้ศาลมีคำสั่งยกเลิกคำสั่งให้ฟื้นฟูกิจการ

ให้เจ้าพนักงานพิทักษ์ทรัพย์รายงานผลของการประชุมเจ้าหนี้ที่พิจารณาเลือกผู้ทำแผนทุกครั้งต่อศาลภายในสามวันนับแต่วันประชุม เพื่อให้ศาลพิจารณาและมีคำสั่งต่อไป

การเสนอชื่อผู้ทำแผนต่อที่ประชุมเจ้าหนี้ ต้องเสนอหนังสือยินยอมผู้ได้รับการเสนอชื่อเป็นผู้ทำแผนด้วย

มาตรา 90/18 เจ้าพนักงานพิทักษ์ทรัพย์ต้องโฆษณากำหนดวัน เวลา และสถานที่ที่จะประชุมเจ้าหนี้เพื่อพิจารณาเลือกผู้ทำแผนในหนังสือพิมพ์รายวันที่แพร่หลายอย่างน้อยหนึ่งฉบับล่วงหน้าไม่น้อยกว่าเจ็ดวัน และต้องแจ้งไปยังลูกหนี้และเจ้าหนี้ทั้งหลายตามบัญชีรายชื่อที่ลูกหนี้หรือเจ้าหนี้เสนอต่อศาลและเจ้าหนี้ยื่นเท่าที่ทราบด้วย

ให้เจ้าพนักงานพิทักษ์ทรัพย์เป็นประธานในการประชุมเจ้าหนี้ และให้มีรายงานการประชุมลงลายมือชื่อเจ้าพนักงานพิทักษ์ทรัพย์เก็บไว้เป็นหลักฐาน

มาตรา 90/19 ในการพิจารณาของศาลและการประชุมเจ้าหนี้ทุกครั้งให้ลูกหนี้ไปศาล ไปประชุม และตอบคำถามของศาล เจ้าพนักงานพิทักษ์ทรัพย์ ผู้บริหารชั่วคราว ผู้ทำแผน ผู้บริหารแผน ผู้บริหารแผนชั่วคราว หรือเจ้าหนี้คนหนึ่งคนใดในเรื่องที่เกี่ยวกับกิจการและทรัพย์สินของตนในกรณีเช่นนี้ ลูกหนี้จะเสนอความเห็นอย่างหนึ่งอย่างใดต่อศาลหรือที่ประชุมก็ได้

เมื่อลูกหนี้ร้องขอ ศาลหรือเจ้าพนักงานพิทักษ์ทรัพย์จะอนุญาตให้ลูกหนี้ไม่ต้องไปศาลหรือไม่ไปประชุมเจ้าหนี้ในนัดใดก็ได้ แล้วแต่กรณี

ให้นำบทบัญญัติในวรรคหนึ่งและวรรคสองมาใช้บังคับแก่ผู้บริหารชั่วคราว ผู้ทำแผน ผู้บริหารแผน และผู้บริหารแผนชั่วคราวในการพิจารณาของศาลและการประชุมเจ้าหนี้ ในระหว่างที่บุคคลเหล่านี้ยังคงมีหน้าที่ตามตำแหน่งดังกล่าวด้วยโดยอนุโลม

มาตรา 90/20 ในกรณีที่ศาลสั่งให้ฟื้นฟูกิจการแต่ยังไม่มีการตั้งผู้ทำแผน ให้อำนาจหน้าที่ในการจัดการกิจการและทรัพย์สินของผู้บริหารของลูกหนี้สิ้นสุดลง ให้ศาลมีคำสั่งตั้งบุคคลใดบุคคลหนึ่งหรือหลายคนหรือผู้บริหารของลูกหนี้เป็นผู้บริหารชั่วคราว มีอำนาจหน้าที่จัดการกิจการและทรัพย์สินของลูกหนี้ต่อไป ภายใต้การกำกับดูแลของเจ้าพนักงานพิทักษ์ทรัพย์จนกว่าจะมีการ

เอกสารนี้เป็นเอกสารที่สงวนไว้สำหรับการใช้งานเพื่อการศึกษาเท่านั้น ไม่อนุญาตให้นำไปใช้ประโยชน์ด้านการค้า
ไม่ว่ากรณีใดๆทั้งสิ้น อีกทั้งห้ามมิให้ตัดแปลงเนื้อหา และต้องอ้างอิงถึงเจ้าของเอกสารทุกครั้งที่มีการนำไปใช้

ตั้งผู้ทำแผน ในระหว่างที่ไม่สามารถมีคำสั่งตั้งผู้บริหารชั่วคราวได้ ให้เจ้าพนักงานพิทักษ์ทรัพย์มีอำนาจจัดการกิจการและทรัพย์สินของลูกหนี้ชั่วคราว

ในการกำกับดูแลนั้น เจ้าพนักงานพิทักษ์ทรัพย์จะกำหนดอำนาจหน้าที่ รวมทั้งสั่งให้ผู้บริหารชั่วคราวทำคำสั่งในเรื่องบัญชี เรื่องการเงินหรือเรื่องใด ๆ ก็เกี่ยวกับการจัดการกิจการและทรัพย์สิน หรือจะสั่งให้กระทำหรือมิให้กระทำการใด ๆ ตามที่เห็นสมควรสมควรก็ได้

เมื่อศาลเห็นสมควรหรือเมื่อเจ้าพนักงานพิทักษ์ทรัพย์มีคำขอ ให้ศาลมีอำนาจสั่งให้ผู้บริหารชั่วคราวพ้นจากอำนาจหน้าที่ ในกรณีเช่นนี้ ศาลจะสั่งตั้งผู้บริหารชั่วคราวใหม่ขึ้นทำหน้าที่ก็ได้ ถ้าศาลไม่มีคำสั่งตั้งผู้บริหารชั่วคราวใหม่ ก็ให้เจ้าพนักงานพิทักษ์ทรัพย์มีอำนาจจัดการกิจการและทรัพย์สินของลูกหนี้ชั่วคราวไปตามวรรคหนึ่ง

ให้ศาลแจ้งคำสั่งให้ฟื้นฟูกิจการและคำสั่งตั้งหรือให้ผู้บริหารชั่วคราวพ้นจากอำนาจหน้าที่ ให้เจ้าพนักงานพิทักษ์ทรัพย์ทราบ และให้เจ้าพนักงานพิทักษ์ทรัพย์โฆษณาคำสั่งให้ฟื้นฟูกิจการในราชกิจจานุเบกษาและหนังสือพิมพ์รายวันที่แพร่หลายไม่น้อยกว่าสองฉบับ และแจ้งคำสั่งดังกล่าวไปยังนายทะเบียนหุ้นส่วนบริษัทหรือนายทะเบียนนิติบุคคลที่เกี่ยวข้องโดยด่วน เพื่อนายทะเบียนจะได้จัดแจ้งคำสั่งศาลไว้ในทะเบียนและแจ้งไปยังธนาคารแห่งประเทศไทย สำนักงานคณะกรรมการกำกับหลักทรัพย์และตลาดหลักทรัพย์ กรมการประกันภัย หรือหน่วยงานของรัฐตามมาตรา 90/4 (6) แล้วแต่กรณี เพื่อทราบด้วย

มาตรา 90/21 ภายใต้บังคับมาตรา 90/42 และมาตรา 90/64 ในกรณีที่ศาลมีคำสั่งให้ฟื้นฟูกิจการแต่ยังไม่มีคำสั่งตั้งผู้ทำแผน ให้บรรดาสิทธิตามกฎหมายของผู้ถือหุ้นของลูกหนี้ระงับลง เว้นแต่สิทธิที่จะได้รับเงินปันผล และให้สิทธิดังกล่าวตกแก่ผู้บริหารชั่วคราวหรือเจ้าพนักงานพิทักษ์ทรัพย์ แล้วแต่กรณี จนกว่าจะมีการตั้งผู้ทำแผน

ให้นำบทบัญญัติมาตรา 90/12 (9) มาใช้บังคับแก่ผู้บริหารชั่วคราวและเจ้าพนักงานพิทักษ์ทรัพย์โดยอนุโลม

เมื่อได้รับทราบคำสั่งให้ฟื้นฟูกิจการแล้ว ผู้บริหารของลูกหนี้ต้องส่งมอบทรัพย์สิน ดวงตรา สมุดบัญชี และเอกสารเกี่ยวกับทรัพย์สิน หนี้สิน และกิจการของลูกหนี้แก่ผู้บริหารชั่วคราวหรือเจ้าพนักงานพิทักษ์ทรัพย์ แล้วแต่กรณี โดยเร็วที่สุดเพื่อการนี้ให้ผู้บริหารชั่วคราวหรือเจ้าพนักงานพิทักษ์ทรัพย์มีอำนาจเรียกให้ผู้ครอบครองส่งมอบทรัพย์สิน ดวงตรา สมุดบัญชี และเอกสารข้างต้นแก่ตนได้ด้วย

ให้ผู้บริหารชั่วคราวที่ศาลมีคำสั่งให้พ้นจากอำนาจหน้าที่มีหน้าที่ตามความในวรรคสามด้วยโดยอนุโลม

เอกสารนี้เป็นเอกสารที่สงวนไว้สำหรับการใช้งานเพื่อการศึกษาเท่านั้น ไม่อนุญาตให้นำไปใช้ประโยชน์ด้านการค้า ไม่ว่าจะกรณีใดทั้งสิ้น อีกทั้งห้ามมิให้ดัดแปลงเนื้อหา และต้องอ้างอิงถึงเจ้าของเอกสารทุกครั้งที่มีการนำไปใช้

มาตรา 90/22 เจ้าหนี้ที่มีสิทธิออกเสียงในที่ประชุมเจ้าหนี้เพื่อพิจารณาเลือกผู้ทำแผน ต้องเป็นเจ้าหนี้ที่อาจขอรับชำระหนี้ในการฟื้นฟูกิจการได้ และลูกหนี้ได้ก่อนนิติสัมพันธ์ดังกล่าวนั้นขึ้นก่อนศาลมีคำสั่งให้ฟื้นฟูกิจการ แม้ว่าหนี้นั้นยังไม่ได้กำหนดชำระหรือมีเงื่อนไขก็ตาม โดยเจ้าหนี้ได้แสดงความประสงค์จะเข้าประชุมตามแบบพิมพ์ที่เจ้าพนักงานพิทักษ์ทรัพย์กำหนดและแสดงหลักฐานแห่งความเป็นเจ้าหนี้จนเป็นที่พอใจของเจ้าพนักงานพิทักษ์ทรัพย์ก่อนวันประชุม

เจ้าหนี้และลูกหนี้จะขอตรวจหลักฐานแห่งความเป็นเจ้าหนี้ต่อเจ้าพนักงานพิทักษ์ทรัพย์ก็ได้

เจ้าหนี้จะออกเสียงด้วยตนเองหรือมอบฉันทะเป็นหนังสือให้ผู้อื่นออกเสียงแทนก็ได้

มาตรา 90/23 ในการประชุมเจ้าหนี้เพื่อพิจารณาเลือกผู้ทำแผน ให้เจ้าพนักงานพิทักษ์ทรัพย์ถามลูกหนี้และเจ้าหนี้ที่มาประชุมว่าจะคัดค้านการออกเสียงของเจ้าหนี้รายใดหรือไม่ ถ้ามีผู้คัดค้านการออกเสียงของเจ้าหนี้รายใด ให้เจ้าพนักงานพิทักษ์ทรัพย์สอบถามผู้คัดค้าน เจ้าหนี้ผู้ถูกคัดค้าน และลูกหนี้เกี่ยวกับเรื่องที่คัดค้าน ถ้าบุคคลดังกล่าวมาประชุม แล้วมีคำสั่งให้เจ้าหนี้รายนั้นออกเสียงในจำนวนหนี้ได้หรือไม่เท่าใด

คำสั่งของเจ้าพนักงานพิทักษ์ทรัพย์ตามวรรคหนึ่งให้เป็นที่สุด โดยให้มีผลเฉพาะให้เจ้าหนี้มีสิทธิออกเสียงในที่ประชุมเจ้าหนี้หรือไม่เท่านั้น แต่ไม่มีผลให้มติเลือกผู้ทำแผนที่เจ้าพนักงานพิทักษ์ทรัพย์รายงานต่อศาลเปลี่ยนแปลงไปหรือกระทบถึงสิทธิในการได้รับชำระหนี้ของเจ้าหนี้

มาตรา 90/24 ถ้าศาลมีคำสั่งตั้งผู้ทำแผน ให้ศาลแจ้งคำสั่งนั้นแก่ผู้ทำแผน เจ้าพนักงานพิทักษ์ทรัพย์ ผู้บริหารของลูกหนี้ และผู้บริหารชั่วคราวโดยไม่ชักช้า อำนาจหน้าที่ของผู้ทำแผนให้เริ่มแต่วันที่ศาลมีคำสั่งดังกล่าว และให้อำนาจหน้าที่ของเจ้าพนักงานพิทักษ์ทรัพย์ ผู้บริหารของลูกหนี้ หรือผู้บริหารชั่วคราวสิ้นสุดลง

เมื่อศาลมีคำสั่งตั้งผู้ทำแผนแล้ว ให้นำความในมาตรา 90/20 วรรคสี่ และมาตรา 90/21 วรรคสาม มาใช้บังคับโดยอนุโลม กับให้เจ้าพนักงานพิทักษ์ทรัพย์แจ้งคำสั่งดังกล่าวไปยังเจ้าหนี้ทั้งหลายตามบัญชีรายชื่อที่ลูกหนี้หรือเจ้าหนี้เสนอต่อศาลและเจ้าหนี้อื่นเท่าที่ทราบ

ในคำโฆษณาและหนังสือแจ้งคำสั่งตามวรรคสอง ให้แจ้งกำหนดเวลาให้เจ้าหนี้ทั้งหลายเสนอคำขอรับชำระหนี้ในการฟื้นฟูกิจการตามแบบพิมพ์ต่อเจ้าพนักงานพิทักษ์ทรัพย์ด้วย

มาตรา 90/25 ภายใต้บังคับมาตรา 90/42 และมาตรา 90/64 เมื่อศาลมีคำสั่งตั้งผู้ทำแผนแล้ว ให้อำนาจหน้าที่ในการจัดการกิจการและทรัพย์สินของลูกหนี้ และบรรดาสิทธิตามกฎหมายของผู้ถือหุ้นของลูกหนี้ ยกเว้นสิทธิที่จะได้รับเงินปันผล ตกแก่ผู้ทำแผน และให้นำบทบัญญัติมาตรา 90/12 (9) มาใช้บังคับแก่ผู้ทำแผนโดยอนุโลม

ส่วนที่ 4

การขอรับชำระหนี้ในการฟื้นฟูกิจการ

มาตรา 90/26 เจ้าหนี้จะขอรับชำระหนี้ในการฟื้นฟูกิจการได้ก็แต่โดยปฏิบัติตามวิธีการที่กล่าวไว้ในส่วนนี้ แม้จะเป็นเจ้าหนี้ตามคำพิพากษา หรือเป็นเจ้าหนี้ที่ได้ฟ้องคดีแพ่งไว้แล้วแต่คดียังอยู่ระหว่างพิจารณาก็ตาม ทั้งนี้ ต้องยื่นคำขอรับชำระหนี้พร้อมสำเนาต่อเจ้าพนักงานพิทักษ์ทรัพย์ภายในหนึ่งเดือนนับแต่วันโฆษณาคำสั่งตั้งผู้ทำแผน และให้เจ้าพนักงานพิทักษ์ทรัพย์ส่งสำเนาคำขอรับชำระหนี้ให้ผู้ทำแผนโดยไม่ชักช้า

บุคคลใดได้รับความเสียหายเพราะการโอนทรัพย์สินหรือการกระทำใด ๆ ถูกเพิกถอนตามมาตรา 90/41 มีสิทธิขอรับชำระหนี้ในการฟื้นฟูกิจการสำหรับหนี้เดิมหรือค่าเสียหายได้ภายในกำหนดเวลาตามวรรคหนึ่ง แต่ให้นับจากวันที่อาจใช้สิทธิขอรับชำระหนี้ในการฟื้นฟูกิจการได้ ถ้ามีข้อโต้แย้งเป็นคดีให้นับเวลาจากวันคดีถึงที่สุด

ให้นำบทบัญญัติมาตรา 91 วรรคสอง มาตรา 105 มาตรา 108 และบทบัญญัติในหมวด 8 ส่วนที่ 3 ว่าด้วยเรื่องค่าธรรมเนียม มาใช้บังคับเกี่ยวกับการขอรับชำระหนี้ในการฟื้นฟูกิจการโดยอนุโลม

มาตรา 90/27 เจ้าหนี้อาจขอรับชำระหนี้ในการฟื้นฟูกิจการได้ ถ้ามูลแห่งหนี้ได้เกิดขึ้นก่อนวันที่ศาลมีคำสั่งให้ฟื้นฟูกิจการ แม้ว่าหนี้นั้นยังไม่ถึงกำหนดชำระหรือมีเงื่อนไขก็ตาม เว้นแต่หนี้ที่เกิดขึ้นโดยฝ่าฝืนข้อห้ามตามกฎหมายหรือศีลธรรมอันดี หรือหนี้ที่จะฟ้องร้องให้บังคับคดีไม่ได้

ผู้ซึ่งมีสิทธิขอรับชำระหนี้ตามมาตรา 101 อาจยื่นคำขอรับชำระหนี้ในการฟื้นฟูกิจการสำหรับจำนวนที่ตนอาจใช้สิทธิไล่เบียดในเวลาภายหลังหน้าได้ เว้นแต่เจ้าหนี้ได้ใช้สิทธิขอรับชำระหนี้ไว้เต็มจำนวนแล้ว

หนี้ที่เจ้าพนักงานพิทักษ์ทรัพย์หรือผู้บริหารชั่วคราวก่อขึ้น

หนี้ที่ลูกหนี้จะต้องรับผิดชอบตามมาตรา 90/12 (8) หรือ (11) และหนี้ภาษีอากรหรือหนี้อื่นอันมีลักษณะเดียวกัน ซึ่งเกิดขึ้นตั้งแต่วันที่ศาลมีคำสั่งให้ฟื้นฟูกิจการจนถึงวันที่ศาลมีคำสั่งตั้งผู้ทำแผน เจ้าหนี้นี้ย่อมมีสิทธิได้รับชำระหนี้ตามระยะเวลาที่กำหนดไว้ในแผนโดยไม่ต้องขอรับชำระหนี้ในการฟื้นฟูกิจการ แต่เจ้าหนี้ดังกล่าวจะต้องมีหนังสือขอให้ผู้ทำแผนออกหนังสือรับรองสิทธิของตนก่อนวันประชุมเจ้าหนี้เพื่อพิจารณาแผน ถ้าผู้ทำแผนจะปฏิเสธสิทธิของเจ้าหนี้จะต้องปฏิเสธเป็นหนังสือไปยังเจ้าหนี้ภายในสิบสี่วันนับแต่วันที่ได้รับหนังสือของเจ้าหนี้ มิฉะนั้น ให้ถือว่ายอมรับสิทธิของเจ้าหนี้ตามที่ขอมา ถ้าเจ้าหนี้มิได้มีหนังสือขอให้ผู้ทำแผนออกหนังสือรับรองสิทธิของตนเอง หรือผู้ทำแผนมีหนังสือปฏิเสธสิทธิของเจ้าหนี้ภายในกำหนดเวลาดังกล่าวข้างต้น เจ้าหนี้นั้นอาจยื่นไม่ว่ากรณีใดๆ ทั้งสิ้น อีกทั้งห้ามมิให้ตัดแปลงเนื้อหา และต้องอ้างอิงถึงเจ้าของเอกสารทุกครั้งที่มีการนำไปใช้

คำขอรับชำระหนี้ในการฟื้นฟูกิจการต่อเจ้าพนักงานพิทักษ์ทรัพย์ภายในสิบสี่วันนับแต่วันประชุมเจ้าหนี้เพื่อพิจารณาแผนหรือวันที่เจ้าหนี้ได้รับคำปฏิเสธนั้น แล้วแต่กรณี

มาตรา 90/28 ภายใต้บังคับมาตรา 90/12 (6) มาตรา 90/13 และมาตรา 90/14 เจ้าหนี้มีประกันจะใช้สิทธิบังคับชำระหนี้เอาจากทรัพย์สินอันเป็นหลักประกันโดยไม่ต้องขอรับชำระหนี้ในการฟื้นฟูกิจการก็ได้ แต่ต้องยอมให้เจ้าพนักงานพิทักษ์ทรัพย์หรือผู้ทำแผนตรวจดูทรัพย์สินนั้น

มาตรา 90/29 เจ้าหนี้ ลูกหนี้ หรือผู้ทำแผนอาจขอตรวจและโต้แย้งคำขอรับชำระหนี้ในการฟื้นฟูกิจการต่อเจ้าพนักงานพิทักษ์ทรัพย์ได้ แต่ต้องกระทำภายในกำหนดสิบสี่วันนับแต่วันที่พ้นกำหนดเวลายื่นคำขอรับชำระหนี้

มาตรา 90/30 คำขอรับชำระหนี้ในการฟื้นฟูกิจการของเจ้าหนี้รายใด ถ้าเจ้าหนี้อื่น ลูกหนี้ หรือผู้ทำแผนไม่ได้โต้แย้ง ให้เจ้าหนี้รายนั้นมีสิทธิออกเสียงลงคะแนนได้เต็มจำนวนหนี้ตามที่ระบุไว้ในคำขอรับชำระหนี้ ถ้ามีผู้โต้แย้ง ให้เจ้าพนักงานพิทักษ์ทรัพย์สอบสวนโดยด่วนแล้วมีคำสั่งว่าจะให้เจ้าหนี้รายนั้นออกเสียงในจำนวนหนี้ได้หรือไม่ เท่าใด และให้นำความในมาตรา 90/23 วรรคสอง มาใช้บังคับโดยอนุโลม

มาตรา 90/31 ถ้าหนี้ที่ขอรับชำระได้กำหนดไว้เป็นเงินตราต่างประเทศ ให้คิดเป็นเงินตราไทยตามอัตราแลกเปลี่ยนในวันที่ศาลมีคำสั่งให้ฟื้นฟูกิจการ

มาตรา 90/32 คำขอรับชำระหนี้ในการฟื้นฟูกิจการของเจ้าหนี้รายใด ถ้าเจ้าหนี้อื่น ลูกหนี้ หรือผู้ทำแผนไม่ได้โต้แย้ง ให้เจ้าพนักงานพิทักษ์ทรัพย์มีอำนาจสั่งอนุญาตให้รับชำระหนี้ได้ เว้นแต่มีเหตุอันสมควรสั่งเป็นอย่างอื่น

คำขอรับชำระหนี้ในการฟื้นฟูกิจการของเจ้าหนี้รายใด ถ้ามีผู้โต้แย้งให้เจ้าพนักงานพิทักษ์ทรัพย์สอบสวนแล้วมีคำสั่งอย่างหนึ่งอย่างใด ดังต่อไปนี้

- (1) ให้ยกคำขอรับชำระหนี้
- (2) อนุญาตให้ได้รับชำระหนี้เต็มจำนวน
- (3) อนุญาตให้ได้รับชำระหนี้บางส่วน

การคัดค้านคำสั่งของเจ้าพนักงานพิทักษ์ทรัพย์ตามวรรคหนึ่งหรือวรรคสอง ผู้มีส่วนได้เสียอาจยื่นคำร้องคัดค้านต่อศาลได้ภายในกำหนดสิบสี่วันนับแต่วันที่ทราบคำสั่งของเจ้าพนักงานพิทักษ์ทรัพย์

มาตรา 90/33 ถ้าเจ้าหนี้ซึ่งมีสิทธิขอรับชำระหนี้ในการฟื้นฟูกิจการเป็นหนี้ลูกหนี้ในเวลาที่มีคำสั่งฟื้นฟูกิจการ เจ้าหนี้ผู้นั้นอาจใช้สิทธิหักกลบลบหนี้ได้ เว้นแต่เจ้าหนี้ได้สิทธิเรียกร้องต่อลูกหนี้ภายหลังที่ศาลมีคำสั่งให้ฟื้นฟูกิจการ

เอกสารนี้เป็นเอกสารที่สงวนไว้สำหรับการใช้งานเพื่อการศึกษาเท่านั้น ไม่อนุญาตให้นำไปใช้ประโยชน์ด้านการค้า ไม่ว่าจะกรณีใดๆ ทั้งสิ้น อีกทั้งห้ามมิให้ดัดแปลงเนื้อหา และต้องอ้างอิงถึงเจ้าของเอกสารทุกครั้งที่มีการนำไปใช้

ส่วนที่ 5

คำชี้แจงเกี่ยวกับกิจการและทรัพย์สินของลูกหนี้

มาตรา 90/34 ภายในเวลาเจ็ดวันนับแต่วันที่ได้ทราบคำสั่งตั้งผู้ทำแผน ให้ผู้บริหารของลูกหนี้ยื่นคำชี้แจงตามมาตรา 90/35 เกี่ยวกับกิจการและทรัพย์สินของลูกหนี้ที่ตนรับรองแล้วตามแบบพิมพ์ต่อผู้ทำแผน

เมื่อผู้บริหารของลูกหนี้มีคำขอขยายระยะเวลาก่อนสิ้นกำหนดเวลาดังกล่าวข้างต้นโดยมีเหตุอันควร ผู้ทำแผนอาจขยายระยะเวลาให้อีกได้ตามที่เห็นสมควรแต่ไม่เกินสามสิบวัน

ถ้าผู้บริหารของลูกหนี้ไม่ทำหรือไม่สามารถทำคำชี้แจงได้ ให้ผู้ทำแผนเป็นผู้ทำแทน และเพื่อการนี้ให้มีอำนาจจ้างบุคคลอื่นเข้าช่วยตามที่เห็นจำเป็น โดยคิดหักค่าใช้จ่ายจากทรัพย์สินของลูกหนี้

มาตรา 90/35 คำชี้แจงเกี่ยวกับกิจการและทรัพย์สินของลูกหนี้ จะต้องแสดงโดยชัดแจ้งถึงรายการต่อไปนี้ ณ วันที่ศาลมีคำสั่งรับคำร้องขอไว้ พิจารณา

- (1) กิจการของลูกหนี้
- (2) สินทรัพย์ หนี้สิน และภาระผูกพันต่าง ๆ ที่ลูกหนี้มีต่อบุคคลภายนอก
- (3) ทรัพย์สินที่ได้ให้เป็นประกันแก่เจ้าหนี้ และวันที่ได้ให้ทรัพย์สินนั้นเป็นประกัน
- (4) ทรัพย์สินของบุคคลอื่นที่อยู่ในความยึดถือของลูกหนี้
- (5) การเป็นผู้ถือหุ้นในบริษัทหรือนิติบุคคลหรือเป็นหุ้นส่วนในห้างหุ้นส่วนอื่น
- (6) ชื่อ อาชีพและที่อยู่โดยละเอียดของเจ้าหนี้ทั้งหลาย
- (7) ชื่อ อาชีพและที่อยู่โดยละเอียดของผู้เป็นลูกหนี้ของลูกหนี้
- (8) รายละเอียดแห่งทรัพย์สินที่จะตกแก่ลูกหนี้ในภายหน้า
- (9) ข้อมูลอื่นตามที่ผู้ทำแผนเห็นสมควรให้แจ้งเพิ่มเติม

คำชี้แจงเกี่ยวกับกิจการและทรัพย์สินของลูกหนี้ ให้สันนิษฐานไว้ก่อนว่าเป็นหลักฐานอันถูกต้องที่ไต่ถามลูกหนี้ได้

มาตรา 90/36 ผู้บริหารชั่วคราวหรือเจ้าพนักงานพิทักษ์ทรัพย์ต้องทำคำชี้แจงเกี่ยวกับกิจการและทรัพย์สินของลูกหนี้ต่อผู้ทำแผนตามมาตรา 90/35 ในช่วงเวลาที่ตนมีอำนาจบริหารกิจการชั่วคราว และให้นำมาตรา 90/34 มาใช้บังคับโดยอนุโลม

มาตรา 90/37 ในกรณีจำเป็นเพื่อประโยชน์ในการทำแผนและการบริหารแผน ผู้ทำแผน ผู้บริหารแผน หรือผู้บริหารแผนชั่วคราวอาจขอให้ศาลออกหมายเรียกผู้เป็นหรือเคยเป็นผู้บริหารของลูกหนี้ ลูกจ้างของลูกหนี้ ผู้สอบบัญชีของลูกหนี้ ผู้บริหารชั่วคราว หรือบุคคลหนึ่งบุคคลใด ซึ่งไม่ว่ากรณีใดๆ ทั้งสิ้น อีกทั้งห้ามมิให้ตัดแปลงเนื้อหา และต้องอ้างอิงถึงเจ้าของเอกสารทุกครั้งที่มีการนำไปใช้

ได้รับความหรือสงสัยว่ามีทรัพย์สินของลูกหนี้อยู่ในครอบครอง หรือเชื่อว่าเป็นหนี้ลูกหนี้ หรือเห็นว่าสามารถแจ้งข้อความเกี่ยวกับกิจการหรือทรัพย์สินของลูกหนี้ มาพบตนเพื่อสอบถาม หรือขอให้ศาลสั่งให้บุคคลนั้น ๆ ส่งเอกสารหรือวัตถุพยานซึ่งอยู่ในความยึดถือหรืออำนาจของผู้นั้นอันเกี่ยวกับกิจการหรือทรัพย์สินของลูกหนี้มาให้ตนก็ได้

เพื่อประโยชน์ในการทำแผนและการบริหารแผน ศาลหรือเจ้าพนักงานพิทักษ์ทรัพย์จะออกหมายเรียกบุคคลตามวรรคหนึ่งมาไต่สวนหรือสอบสวนเองหรือสั่งให้บุคคลนั้น ๆ ส่งเอกสารหรือวัตถุพยานก็ได้

บุคคลใดจงใจขัดขึ้นหมายเรียกหรือคำสั่งของศาลหรือเจ้าพนักงานพิทักษ์ทรัพย์ ให้ศาลมีอำนาจออกหมายจับบุคคลนั้นมาขังไว้จนกว่าจะได้ปฏิบัติตามคำสั่งศาลหรือเจ้าพนักงานพิทักษ์ทรัพย์

มาตรา 90/38 เมื่อผู้ทำแผน ผู้บริหารแผน หรือเจ้าพนักงานพิทักษ์ทรัพย์มีคำขอ ศาลมีอำนาจบังคับให้บุคคลที่รับว่าเป็นหนี้ลูกหนี้หรือรับว่ามีทรัพย์สินของลูกหนี้อยู่ในครอบครอง ชำระหนี้หรือส่งมอบทรัพย์สินแก่ตนได้ภายในกำหนดเวลาตามที่ศาลเห็นสมควร ถ้าไม่ปฏิบัติตามคำบังคับ ผู้ทำแผน ผู้บริหารแผน หรือเจ้าพนักงานพิทักษ์ทรัพย์อาจมีคำขอให้ศาลออกหมายบังคับคดีเสมือนหนึ่งว่าบุคคลนั้นเป็นลูกหนี้ตามคำพิพากษา

มาตรา 90/39 เมื่อปรากฏว่าลูกหนี้มีสิทธิเรียกร้องให้บุคคลหนึ่งบุคคลใดชำระหนี้หรือส่งมอบทรัพย์สินแก่ลูกหนี้ และบุคคลนั้นไม่ได้รับว่าเป็นหนี้ลูกหนี้ หรือมีทรัพย์สินของลูกหนี้อยู่ในครอบครอง ให้ผู้ทำแผนหรือผู้บริหารแผนแจ้งต่อเจ้าพนักงานพิทักษ์ทรัพย์เพื่อดำเนินการ

ให้เจ้าพนักงานพิทักษ์ทรัพย์แจ้งความเป็นหนังสือไปยังบุคคลดังกล่าวให้ชำระหนี้หรือส่งมอบทรัพย์สินตามที่ได้แจ้งไป และให้แจ้งไปด้วยว่าถ้าจะปฏิเสธ ให้แสดงเหตุผลประกอบข้อปฏิเสธเป็นหนังสือมายังเจ้าพนักงานพิทักษ์ทรัพย์ภายในกำหนดเวลาสิบสี่วันนับแต่วันที่ได้รับแจ้งความ มิฉะนั้นจะถือว่าเป็นหนี้ลูกหนี้ตามที่แจ้งไปเป็นการเด็ดขาด

ถ้าบุคคลที่รับแจ้งความนั้นปฏิเสธหนี้ต่อเจ้าพนักงานพิทักษ์ทรัพย์ภายในกำหนดเวลาตามวรรคสอง ให้เจ้าพนักงานพิทักษ์ทรัพย์สอบสวน เมื่อเห็นว่าบุคคลนั้นไม่ได้เป็นหนี้ ให้แจ้งต่อผู้ทำแผนหรือผู้บริหารแผนและบุคคลนั้นทราบ ถ้าเห็นว่าบุคคลนั้นเป็นหนี้เท่าใด ให้แจ้งเป็นหนังสือยืนยันไปยังบุคคลที่จะต้องรับผิดชอบนั้น และให้แจ้งไปด้วยว่าถ้าจะคัดค้านประการใด ให้แจ้งเป็นหนังสือยืนยันไปยังบุคคลที่จะต้องรับผิดชอบนั้น และให้แจ้งไปด้วยว่าถ้าจะคัดค้านประการใด ให้ร้องคัดค้านต่อศาลภายในกำหนดเวลาสิบสี่วันนับแต่ได้รับแจ้งความยืนยัน

ถ้าบุคคลที่ได้รับแจ้งความยืนยันนั้นคัดค้านต่อศาลโดยทำเป็นคำร้องภายในกำหนดเวลาตามวรรคสาม ให้ศาลพิจารณา ถ้าพอใจว่าเป็นหนี้ ให้มีคำสั่งบังคับให้บุคคลนั้นชำระหนี้หรือส่งมอบทรัพย์สินแก่ผู้ทำแผนหรือผู้บริหารแผน ถ้าเห็นว่าไม่ได้เป็นหนี้ ให้มีคำสั่งจำหน่ายจากบัญชีลูกหนี้

ถ้าบุคคลที่ได้รับแจ้งความจากเจ้าพนักงานพิทักษ์ทรัพย์มิได้ปฏิเสธต่อเจ้าพนักงานพิทักษ์ทรัพย์หรือมิได้ร้องคัดค้านต่อศาลตามกำหนดเวลาที่กล่าวข้างต้นเจ้าพนักงานพิทักษ์ทรัพย์อาจมีคำขอต่อศาลให้บังคับให้บุคคลนั้นชำระหนี้ภายในกำหนดเวลาตามที่ศาลเห็นสมควร

ถ้าบุคคลนั้นไม่ปฏิบัติตามคำสั่งของศาล เจ้าพนักงานพิทักษ์ทรัพย์อาจมีคำขอให้ศาลออกหมายบังคับคดีเสมือนหนึ่งว่าบุคคลนั้นเป็นลูกหนี้ตามคำพิพากษา

ในกรณีที่ผู้ถูกทวงหนี้ร้องคัดค้านต่อศาล เจ้าพนักงานพิทักษ์ทรัพย์อาจมีคำขอ โดยทำเป็นคำร้องต่อศาลให้สั่งยึดหรืออายัดทรัพย์สินของผู้ร้องคัดค้านไว้ชั่วคราวก่อนมีคำสั่งในเรื่องนั้นนั้นได้

ส่วนที่ 6

การเพิกถอนนิติกรรมที่ได้กระทำไปแล้ว

มาตรา 90/40 การขอให้ศาลเพิกถอนการฉ้อฉลตามประมวลกฎหมายแพ่งและพาณิชย์นั้น ให้ผู้ทำแผน ผู้บริหารแผน หรือเจ้าพนักงานพิทักษ์ทรัพย์ขอได้โดยทำเป็นคำร้อง

ถ้านิติกรรมที่ขอเพิกถอนการฉ้อฉลนั้นเกิดขึ้นภายในระยะเวลาหนึ่งปีก่อนวันยื่นคำร้องขอ และภายหลังจากนั้น หรือเป็นการทำให้โดยเสนาหา หรือเป็นการที่ลูกหนี้ได้รับค่าตอบแทนน้อยเกินสมควร ให้สันนิษฐานไว้ก่อนว่าเป็นการกระทำที่ลูกหนี้ และผู้ที่ได้ลาภออกแต่การนั้นรู้อยู่ว่าเป็นทางให้เจ้าหนี้ต้องเสียเปรียบ

มาตรา 90/41 เมื่อปรากฏว่ามีการโอนทรัพย์สินหรือการกระทำใด ๆ ซึ่งลูกหนี้ได้กระทำหรือยินยอมให้กระทำในระหว่างระยะเวลาสามเดือนก่อนมีการยื่นคำร้องขอและภายหลังจากนั้น โดยมีจุดมุ่งหมายให้เจ้าหนี้คนหนึ่งคนใดได้เปรียบเจ้าหนี้อื่น ผู้ทำแผน ผู้บริหารแผน หรือเจ้าพนักงานพิทักษ์ทรัพย์อาจยื่นคำขอต่อศาลโดยทำเป็นคำร้อง ในการนี้ศาลมีอำนาจสั่งเพิกถอนการโอนหรือการกระทำนั้นได้

ความในวรรคหนึ่ง ไม่กระทบถึงสิทธิของบุคคลภายนอกอันได้มาโดยสุจริตและมีค่าตอบแทนก่อนมีการยื่นคำร้องขอ

ส่วนที่ 7

การประชุมเจ้าหน้าที่เพื่อพิจารณาแผนฟื้นฟูกิจการ

มาตรา 90/42 แผนต้องมีรายการต่อไปนี้เป็นอย่างน้อย

(1) เหตุผลที่ทำให้มีการฟื้นฟูกิจการ

(2) รายละเอียดแห่งสินทรัพย์ หนี้สิน และภาระผูกพันต่าง ๆ ของลูกหนี้ ในขณะที่ศาลสั่งอนุญาตให้ฟื้นฟูกิจการ

(3) หลักการและวิธีการฟื้นฟูกิจการ

(ก) ขั้นตอนของการฟื้นฟูกิจการ

(ข) การชำระหนี้ การยึดกำหนดเวลาชำระหนี้ และการลดจำนวนหนี้ลง

(ค) การลดทุนและเพิ่มทุน

(ง) การก่อหนี้และระดมเงินทุน รวมตลอดถึงแหล่งของเงินทุนและเงื่อนไขแห่งหนี้สิน

และเงินทุนดังกล่าว

(จ) การจัดการและการหาประโยชน์จากทรัพย์สินของลูกหนี้

(ฉ) เงื่อนไขการจ่ายเงินปันผลและประโยชน์อื่นใด

(4) การไต่ถอนหลักประกัน ในกรณีที่มีเจ้าหนี้มีประกัน

(5) แนวทางแก้ปัญหา ในกรณีขาดสภาพคล่องชั่วคราวระหว่างการปฏิบัติตามแผน

(6) วิธีปฏิบัติ ในกรณีที่มีการโอนสิทธิเรียกร้องหรือโอนหนี้

(7) ชื่อ คุณสมบัติ หนังสือยินยอมของผู้บริหารแผน และคำตอบแทน โดยนำความใน

มาตรา 90/6 วรรคสอง มาใช้บังคับเกี่ยวกับผู้บริหารแผนโดยอนุโลม

(8) การแต่งตั้งและการพ้นตำแหน่งของผู้บริหารแผน

(9) ระยะเวลาดำเนินการตามแผนซึ่งไม่เกินห้าปี

มิให้นำมาตรา 1117 มาตรา 1119 มาตรา 1145 มาตรา 1220 และมาตรา 1228 มาตรา 1238 ถึงมาตรา 1243 แห่งประมวลกฎหมายแพ่งและพาณิชย์ และมาตรา 31 มาตรา 33 มาตรา 50 มาตรา 52 มาตรา 84 มาตรา 102 มาตรา 107 มาตรา 136 มาตรา 137 มาตรา 139 มาตรา 140 มาตรา 141 และมาตรา 146 ถึงมาตรา 148 แห่งพระราชบัญญัติบริษัทมหาชนจำกัด พ.ศ. 2535 มาใช้บังคับแก่แผนตามมาตรานี้

มาตรา 90/43 ภายในกำหนดเวลาสามเดือนนับแต่วันโฆษณาคำสั่งตั้งผู้ทำแผนในราชกิจจานุเบกษา ให้ผู้ทำแผนส่งแผนแก่เจ้าพนักงานพิทักษ์ทรัพย์ พร้อมด้วยสำเนาจำนวนเท่าอันเพียงพอ เพื่อส่งให้แก่เจ้าหนี้ผู้มีสิทธิหรือออกเสียงและลูกหนี้ อันนั้น ไม่อนุญาตให้เข้าไปใช้ประโยชน์ด้านการค้าไม่ว่ากรณีใดทั้งสิ้น อีกทั้งห้ามมิให้ตัดแปลงเนื้อหา และต้องอ้างอิงถึงเจ้าของเอกสารทุกครั้งที่มีการนำไปใช้

กำหนดเวลาตามวรคหนึ่ง ศาลอาจขยายให้อีกได้ไม่เกินสองครั้ง ครั้งละไม่เกินหนึ่งเดือน
 มาตรา 90/44 เมื่อได้รับแผนพร้อมด้วยสำเนาจากผู้ทำแผนแล้ว ให้เจ้าพนักงานพิทักษ์
 ทรัพย์นัดประชุมเจ้าหนี้ผู้มีสิทธิออกเสียงโดยเร็วที่สุด เพื่อปรึกษาลงมติว่าจะยอมรับแผนหรือไม่
 หรือจะแก้ไขอย่างไร โดยให้ส่งสำเนาแผนและแจ้งกำหนดวัน เวลา สถานที่ และหัวข้อประชุมไปยัง
 เจ้าหนี้ผู้มีสิทธิออกเสียง ลูกหนี้ และผู้ทำแผน กับให้โฆษณากำหนดการประชุมดังกล่าวในหนังสือ
 พิมพ์รายวันที่แพร่หลายอย่างน้อยหนึ่งฉบับล่วงหน้าก่อนวันประชุมไม่น้อยกว่าสิบวัน

ในกรณีที่ผู้ทำแผนมาประชุมไม่ได้เพราะมีเหตุผลพิเศษ ให้แจ้งขอเลื่อนการประชุมต่อ
 เจ้าพนักงานพิทักษ์ทรัพย์ก่อนวันประชุม เว้นแต่จะมีเหตุผลวิสัยทำให้แจ้งล่วงหน้าไม่ได้

ถ้าผู้ทำแผนไม่มาประชุม ให้เจ้าพนักงานพิทักษ์ทรัพย์ตามที่ประชุมเจ้าหนี้ว่าจะให้เลื่อน
 การพิจารณาแผนไปหรือไม่ ถ้าที่ประชุมมีมติให้เลื่อน ให้เจ้าพนักงานพิทักษ์ทรัพย์เลื่อนการ
 พิจารณาแผนได้ตามที่เห็นสมควร โดยแจ้งกำหนดวันเวลานัดประชุมใหม่ต่อที่ประชุม และให้ถือว่า
 เจ้าหนี้ลูกหนี้หรือผู้ทำแผนซึ่งไม่ได้มาประชุมได้ทราบนัดแล้ว

มาตรา 90/45 เจ้าหนี้ ลูกหนี้ หรือผู้ทำแผนอาจขอแก้ไขแผน โดยยื่นคำขอต่อเจ้าพนักงาน
 พินิจทรัพย์ล่วงหน้าก่อนวันประชุมไม่น้อยกว่าสามวัน

ในกรณีที่เจ้าหนี้หรือลูกหนี้เป็นผู้ขอ ต้องส่งสำเนาคำขอแก้ไขแผนให้ผู้ทำแผนทราบล่วงหน้า
 ก่อนวันประชุมไม่น้อยกว่าสามวันด้วย

ผู้ขอแก้ไขแผนโดยขอเปลี่ยนตัวผู้บริหารแผน ต้องส่งหนังสือยินยอมของผู้ที่จะให้เป็นผู้บริหาร
 แผนไปพร้อมกับคำขอแก้ไขแผนด้วย

มาตรา 90/46 มติของที่ประชุมเจ้าหนี้ที่ยอมรับแผน ต้องเป็นมติพิเศษ

มาตรา 90/47 ในการประชุมเจ้าหนี้เพื่อพิจารณาแผน ถ้าที่ประชุมไม่อาจพิจารณากิจการ
 ต่าง ๆ ให้เสร็จสิ้นไปได้ในวันนั้น ให้เจ้าพนักงานพิทักษ์ทรัพย์เลื่อนการประชุมไปในวันทำการถัดไป
 โดยนำบทบัญญัติเกี่ยวกับการแจ้งนัดประชุมใหญ่ตามมาตรา 90/44 วรคสาม มาใช้บังคับโดย
 อนุโลม

มาตรา 90/48 ในการประชุมเจ้าหนี้เพื่อพิจารณาแผน ถ้ามีการขอแก้ไขแผน ให้ที่ประชุม
 เจ้าหนี้ลงมติว่าจะให้แก้ไขตามคำขอนั้นและข้อที่เกี่ยวข้องหรือไม่ก่อน ถ้าที่ประชุมเจ้าหนี้ลงมติ
 ให้แก้ไขและผู้ทำแผนมาประชุม ก็ให้เจ้าพนักงานพิทักษ์ทรัพย์สอบถามผู้ทำแผนว่ายอมให้แก้ไข
 แผนตามมติหรือไม่ เมื่อผู้ทำแผนยอมให้แก้ไขแผนแล้ว จึงให้ที่ประชุมเจ้าหนี้ลงมติพิเศษว่าจะยอมรับ
 แผนที่มีการแก้ไขนั้นหรือไม่

ในกรณีที่ที่ประชุมเจ้าหนี้ลงมติให้แก้ไขแผนแต่ผู้ทำแผนไม่มาประชุม ให้เจ้าพนักงาน
 พินิจทรัพย์เลื่อนการประชุมไป เพื่อสอบถามผู้ทำแผนว่ายอมให้แก้ไขแผนตามมตินั้นหรือไม่ แล้ว
 ไม่ว่าจะกรณีใดทั้งสิ้น อีกทั้งห้ามมิให้ตัดแปลงเนื้อหา และต้องอ้างอิงถึงเจ้าของเอกสารทุกครั้งที่มีการนำไปใช้

ดำเนินการต่อไปตามที่บัญญัติไว้ในวรรคหนึ่ง โดยให้นำบทบัญญัติเกี่ยวกับการแจ้งนัดประชุมใหญ่ ตามมาตรา 90/44 วรรคสาม มาใช้บังคับโดยอนุโลม

ในกรณีที่ไม่มี การขอแก้ไขแผนหรือผู้ทำแผนยอมให้แก้ไขแผนแล้ว ถ้าที่ประชุมเจ้าหนี้ไม่มีมติพิเศษยอมรับแผนดังกล่าวก็ดี หรือไม่ลงมติประการใดก็ดี หรือไม่มีเจ้าหนี้ไปประชุมก็ดี ให้เจ้าพนักงานพิทักษ์ทรัพย์รายงานต่อศาลโดยไม่ชักช้า

เมื่อศาลได้รับรายงาน ให้ศาลนัดพิจารณาเป็นการด่วนและแจ้งวันเวลานัดให้เจ้าพนักงานพิทักษ์ทรัพย์ทราบ ให้เจ้าพนักงานพิทักษ์ทรัพย์ส่งแจ้งความให้ลูกหนี้และเจ้าหนี้ทั้งหลายทราบล่วงหน้าไม่น้อยกว่าสามวัน ในการพิจารณาพยานหลักฐานในสำนวนและฟังคำชี้แจงของเจ้าพนักงานพิทักษ์ทรัพย์ เจ้าหนี้ และคำคัดค้านของลูกหนี้ ถ้าศาลเห็นสมควรให้ลูกหนี้ล้มละลาย ให้มีคำสั่งพิทักษ์ทรัพย์ของลูกหนี้เด็ดขาด แต่ถ้าศาลไม่เห็นสมควรให้ลูกหนี้ล้มละลาย ก็ให้มีคำสั่งยกเลิกคำสั่งให้ฟื้นฟูกิจการ

มาตรา 90/49 ในกรณีที่มีการขอแก้ไขแผนในสาระสำคัญ เมื่อผู้ทำแผน ลูกหนี้ หรือเจ้าหนี้คนเดียวหรือหลายคนซึ่งมีจำนวนหนึ่งรวมกันไม่น้อยกว่าหนึ่งในสิบของจำนวนหนี้ทั้งหมดของเจ้าหนี้ซึ่งได้เข้าประชุม ขอให้เลื่อนการ พิจารณาแผนไป เจ้าพนักงานพิทักษ์ทรัพย์อาจให้เลื่อนการพิจารณาแผนได้ตามที่เห็นสมควร โดยให้นำบทบัญญัติเกี่ยวกับการแจ้งนัดประชุมใหม่ตามมาตรา 90/44 วรรคสาม มาใช้บังคับโดยอนุโลม

มาตรา 90/50 ในการประชุมเจ้าหนี้ครั้งที่ต้องเลื่อนมาเพราะผู้ทำแผนไม่มาประชุมตามมาตรา 90/44 หรือมาตรา 90/48 วรรคสอง ถ้าผู้ทำแผนไม่มาประชุมอีกหรือมาแต่ไม่อาจแสดงให้เป็นที่ยอมรับของเจ้าพนักงานพิทักษ์ทรัพย์ว่ามีเหตุผลพิเศษหรือมีเหตุสุดวิสัยจึงมาประชุมไม่ได้หรือแจ้งล่วงหน้าก่อนวันประชุมครั้งก่อนไม่ได้ แล้วแต่กรณี ให้เจ้าพนักงานพิทักษ์ทรัพย์เสนอให้ที่ประชุมพิจารณาว่าสมควรให้ตั้งผู้ทำแผนคนใหม่หรือไม่ ในกรณีที่ที่ประชุมเจ้าหนี้ลงมติให้ตั้งผู้ทำแผนคนใหม่ให้นำบทบัญญัติมาตรา 90/51 เกี่ยวกับการเลือกผู้ทำแผนคนใหม่ มาใช้บังคับโดยอนุโลม

ในกรณีที่ที่ประชุมเจ้าหนี้ลงมติไม่ให้ตั้งผู้ทำแผนคนใหม่ ไม่ว่าจะมีการขอแก้ไขแผนหรือไม่ ถ้าผู้ทำแผนไม่มาประชุมอีก ให้ที่ประชุมเจ้าหนี้พิจารณาแล้วลงมติพิเศษว่าจะยอมรับแผนหรือแผนที่มีการแก้ไขนั้นหรือไม่ ถ้าผู้ทำแผนมาประชุมให้เจ้าพนักงานพิทักษ์ทรัพย์ดำเนินการประชุมเจ้าหนี้ต่อไป ทั้งนี้ให้นำบทบัญญัติในมาตรา 90/48 มาใช้บังคับโดยอนุโลม

มาตรา 90/51 ในกรณีที่ผู้ทำแผนไม่ยอมให้แก้ไขแผนตามที่ที่ประชุมเจ้าหนี้ลงมติให้แก้ไข ไม่ว่าจะทั้งหมดหรือแต่บางส่วน ถ้าที่ประชุมเจ้าหนี้ไม่มีมติพิเศษยอมรับแผนของผู้ทำแผน ให้เจ้าพนักงานพิทักษ์ทรัพย์ตามที่ประชุมเจ้าหนี้ว่าจะให้ตั้งผู้ทำแผนคนใหม่หรือไม่ ถ้าที่ประชุมไม่ว่าการณ์โดยทั้งสิ้น อีกทั้งห้ามมิให้ตัดแปลงเนื้อหา และต้องอ้างอิงถึงเจ้าของเอกสารทุกครั้งที่มีการนำไปใช้

เจ้าหนี้ลงมติให้มีการตั้งผู้ทำแผนคนใหม่ ให้ที่ประชุมเจ้าหนี้พิจารณาเลือกผู้ทำแผนคนใหม่ในวันนั้น

เจ้าหนี้ที่มาประชุมหรือลูกหนี้มีสิทธิเสนอชื่อผู้ทำแผนคนใหม่ โดยต้องแสดงหนังสือยินยอมของผู้ถูกเสนอชื่อด้วย

ถ้าไม่มีผู้ใดเสนอชื่อผู้แผนตามความในวรรคสอง ให้เจ้าพนักงานพิทักษ์ทรัพย์เลื่อนการประชุมไป เพื่อเลือกผู้ทำแผนคนใหม่ภายในกำหนดเวลาไม่น้อยกว่าสามวันแต่ไม่เกินเจ็ดวัน โดยให้นำบทบัญญัติเกี่ยวกับการแจ้งนัดประชุมใหม่ตามมาตรา 90/44 วรรคสาม มาใช้บังคับโดยอนุโลม

มาตรา 90/52 ถ้าที่ประชุมเจ้าหนี้มีมติเลือกผู้ทำแผนคนใหม่ได้ ให้ศาลตั้งบุคคลดังกล่าวเป็นผู้ทำแผนคนใหม่ โดยให้นำบทบัญญัติมาตรา 90/17 วรรคสอง และวรรคหก มาใช้บังคับโดยอนุโลม

ถ้าที่ประชุมเจ้าหนี้ลงมติไม่ให้อำนาจหน้าที่ผู้ทำแผนคนใหม่ หรือที่ประชุมเจ้าหนี้ไม่อาจมีมติเลือกผู้ทำแผนคนใหม่ได้ หรือศาลมีเหตุผลอันสมควรที่จะไม่ให้มีการตั้งผู้ทำแผนคนใหม่ตามมติที่ประชุมเจ้าหนี้ตามวรรคหนึ่ง ให้เจ้าพนักงานพิทักษ์ทรัพย์รายงานขอให้ศาลมีคำสั่งพิทักษ์ทรัพย์ของลูกหนี้เด็ดขาดโดยเร็ว ในกรณีเช่นนี้ให้นำบทบัญญัติในมาตรา 90/48 วรรคสี่ มาใช้บังคับโดยอนุโลม

มาตรา 90/53 เมื่อศาลตั้งผู้ทำแผนคนใหม่ให้อำนาจหน้าที่ของผู้ทำแผนคนใหม่และผู้ทำแผนคนเดิมเริ่มและสิ้นสุดในวันที่ศาลมีคำสั่งดังกล่าว และให้ศาลแจ้งคำสั่งนั้นแก่เจ้าพนักงานพิทักษ์ทรัพย์ ผู้ทำแผนคนเดิม และผู้ทำแผนคนใหม่โดยไม่ชักช้า

เมื่อได้ทราบคำสั่งศาล ให้ผู้ทำแผนคนเดิมส่งมอบทรัพย์สิน ดวงตรา สมุดบัญชี และเอกสารเกี่ยวกับทรัพย์สินและกิจการของลูกหนี้แก่ผู้ทำแผนคนใหม่โดยเร็วที่สุด

ให้เจ้าพนักงานพิทักษ์ทรัพย์โฆษณาคำสั่งนั้นในราชกิจจานุเบกษาและในหนังสือพิมพ์รายวันที่แพร่หลายอย่างน้อยหนึ่งฉบับ กับแจ้งคำสั่งดังกล่าวไปยังบรรดาเจ้าหนี้ที่มีสิทธิออกเสียงและนายทะเบียนหุ้นส่วนบริษัท หรือนายทะเบียนนิติบุคคลที่เกี่ยวข้องโดยด่วน เพื่อนายทะเบียนจะได้จัดแจ้งคำสั่งศาลไว้ในทะเบียน และให้แจ้งไปยังผู้มีอำนาจหน้าที่เกี่ยวกับนิติบุคคลซึ่งเป็นลูกหนี้เพื่อทราบด้วย

มาตรา 90/54 ภายในกำหนดเวลาที่สืบห้าวันนับแต่วันทราบคำสั่งศาล ให้ผู้ทำแผนคนใหม่ส่งแผนแก่เจ้าพนักงานพิทักษ์ทรัพย์เพื่อนัดประชุมเจ้าหนี้ตามมาตรา 90/44 วรรคหนึ่ง ต่อไป

กำหนดเวลาตามวรรคหนึ่ง ศาลอาจขยายให้อีกได้ไม่เกินสองครั้ง ครั้งละไม่เกินสิบห้าวัน

ในการประชุมเจ้าหนี้เพื่อพิจารณาแผนดังกล่าว ถ้าไม่มีการขอแก้ไขแผน ให้เสนอแผนนั้นต่อที่ประชุมเจ้าหนี้เพื่อลงมติพิเศษว่าจะยอมรับหรือไม่

เอกสารนี้เป็นเอกสารที่สงวนไว้สำหรับการใช้งานเพื่อการศึกษาเท่านั้น ไม่อนุญาตให้นำไปใช้ประโยชน์ด้านการค้า ไม่ว่าจะกรณีใดทั้งสิ้น อีกทั้งห้ามมิให้ดัดแปลงเนื้อหา และต้องอ้างอิงถึงเจ้าของเอกสารทุกครั้งที่มีการนำไปใช้

ถ้ามีการขอให้แก้ไขแผน ให้ที่ประชุมเจ้าหน้าที่ลงมติว่าจะให้แก้ไขตามคำขอนั้นและข้อที่เกี่ยวข้อง
เนื่องกันก่อน หากไม่มีมติให้แก้ไข ก็ให้ลงมติพิเศษว่าจะยอมรับที่เสนอตามวรรคหนึ่งหรือไม่

ถ้ามีมติให้แก้ไขแผนแต่ผู้ทำแผนไม่มาประชุม ก็ให้ลงมติพิเศษว่าจะยอมรับแผนที่มีการ
แก้ไชนั้นหรือไม่ ถ้าไม่มีมติพิเศษยอมรับแผนดังกล่าวก็ให้ลงมติพิเศษว่าจะยอมรับแผนที่เสนอตาม
วรรคหนึ่งหรือไม่

ถ้ามีมติให้แก้ไขแผนและผู้ทำแผนมาประชุม ให้เจ้าพนักงานพิทักษ์ทรัพย์สอบถามความ
ยินยอมของผู้ทำแผนก่อน เมื่อผู้ทำแผนยอมให้แก้ไขแผนตามมติแล้ว จึงให้ที่ประชุมเจ้าหน้าที่ลงมติ
พิเศษว่าจะยอมรับแผนที่มีการแก้ไขตามมติของที่ประชุมเจ้าหน้าที่หรือไม่ ในกรณีที่ผู้ทำแผนไม่ยอม
ให้แก้ไขแผนตามมติของที่ประชุมเจ้าหน้าที่ไม่ว่าทั้งหมดหรือแต่บางส่วน ให้ที่ประชุมเจ้าหน้าที่ลงมติ
พิเศษว่าจะยอมรับแผนที่มีการแก้ไขตามมติของที่ประชุมเจ้าหน้าที่หรือไม่ ถ้าไม่มีมติพิเศษยอมรับ
แผนดังกล่าวก็ให้ลงมติพิเศษว่าจะยอมรับแผนที่ผู้ทำแผนยอมให้แก้ไขเพียงบางส่วนหรือแผนที่
เสนอตามวรรคหนึ่งหรือไม่

ถ้าที่ประชุมเจ้าหน้าที่ไม่มีมติพิเศษยอมรับแผนของผู้ทำแผนคนใหม่หรือแผนที่มีการแก้ไขก็ดี
หรือไม่ลงมติประการใดก็ดี หรือไม่มีเจ้าหน้าที่ไปประชุมก็ดี ให้เจ้าพนักงานพิทักษ์ทรัพย์รายงานต่อ
ศาลโดยไม่ชักช้า และให้นำบทบัญญัติตามมาตรา 90/48 วรรคสี่ มาใช้บังคับโดยอนุโลม

ให้นำบทบัญญัติมาตรา 90/45 วรรคสาม มาตรา 90/47 และมาตรา 90/49 มาใช้บังคับแก่
การพิจารณาแผนที่เสนอใหม่โดยอนุโลม

มาตรา 90/55 ถ้าที่ประชุมเจ้าหน้าที่ลงมติพิเศษยอมรับแผนที่ประชุมเจ้าหน้าที่อาจลงมติตั้ง
คณะกรรมการเจ้าหน้าที่แทนเจ้าหน้าที่ทั้งหลายในการสอดส่องดูแลการปฏิบัติงานตามแผนได้

คณะกรรมการเจ้าหน้าที่ต้องมีจำนวนไม่น้อยกว่าสามคนและไม่เกินเจ็ดคน โดยเลือกจาก
เจ้าหน้าที่หรือผู้รับมอบอำนาจจากเจ้าหน้าที่ เจ้าหน้าที่คนหนึ่งจะมีผู้แทนเป็นกรรมการเจ้าหน้าที่เกินกว่าหนึ่ง
คนไม่ได้

ส่วนที่ 8

การพิจารณาให้ความเห็นชอบแผนฟื้นฟูกิจการ

มาตรา 90/56 ให้เจ้าพนักงานพิทักษ์ทรัพย์รายงานมติของที่ประชุมเจ้าหน้าที่ยอมรับแผนต่อ
ศาลโดยเร็ว เพื่อขอให้ศาลมีคำสั่งว่าจะเห็นชอบด้วยแผนหรือไม่ ในกรณีเช่นนี้ให้ศาลกำหนดวัน
พิจารณาแผนเป็นการด่วน และให้เจ้าพนักงานพิทักษ์ทรัพย์มีเวลาส่งแจ้งความให้ผู้ทำแผน ลูกหนี้
และเจ้าหน้าที่ทั้งหลายทราบล่วงหน้าไม่น้อยกว่าสามวัน
ไม่ว่ากรณีโดยทั้งสิ้น อีกทั้งห้ามมิให้ตัดแปลงเนื้อหา และต้องอ้างอิงถึงเจ้าของเอกสารทุกครั้งที่มีการนำไปใช้

มาตรา 90/57 ในการพิจารณาแผน ให้ศาลพิจารณาคำชี้แจงของเจ้าพนักงานพิทักษ์ทรัพย์ และผู้ทำแผน รวมทั้งข้อคัดค้านของลูกหนี้หรือเจ้าหนี้ผู้มีสิทธิออกเสียงตามมาตรา 90/30 ซึ่งไม่ได้ลงมติยอมรับแผน

มาตรา 90/58 ในกรณีที่แผนมีรายการครบถ้วนตามมาตรา 90/42 และข้อเสนอขอชำระหนี้แก่เจ้าหนี้ตามแผนไม่ทำให้เจ้าหนี้ได้เปรียบเสียเปรียบแก่กันโดยไม่เป็นธรรม หรือทำให้เจ้าหนี้ได้เปรียบเสียเปรียบแก่กันโดยไม่เป็นธรรมแต่เจ้าหนี้ที่เสียเปรียบได้ยินยอมด้วย ให้ศาลมีคำสั่งเห็นชอบด้วยแผน เว้นแต่เมื่อมีเหตุอันสมควรเป็นพิเศษ ศาลจะมีคำสั่งไม่เห็นชอบด้วยแผนก็ได้

ในกรณีที่แผนไม่มีรายการครบถ้วนตามมาตรา 90/42 หรือข้อเสนอขอชำระหนี้แก่เจ้าหนี้ตามแผนทำให้เจ้าหนี้ได้เปรียบเสียเปรียบแก่กันโดยไม่เป็นธรรม และเจ้าหนี้ที่เสียเปรียบไม่ได้ยินยอมด้วย ให้ศาลสอบถามผู้ทำแผนหรือไกล่เกลี่ย ถ้าศาลเห็นว่ารายการในแผนที่ขาดไปนั้นไม่ใช่ข้อสาระสำคัญในการฟื้นฟูกิจการของลูกหนี้ หรือถ้าผู้ทำแผนและเจ้าหนี้ที่มาศาลตกลงกันได้ ให้ศาลมีคำสั่งเห็นชอบด้วยแผนหรือแผนที่ได้ตกลงกันแก่กันนั้น ถ้าผู้ทำแผนและเจ้าหนี้ที่มาศาลตกลงกันไม่ได้ ให้ศาลมีคำสั่งไม่เห็นชอบด้วยแผน เว้นแต่ในกรณีที่มีเหตุอันสมควร ศาลจะมีคำสั่งเห็นชอบด้วยแผน โดยจะกำหนดเงื่อนไขเพื่อคุ้มครองเจ้าหนี้ที่เสียเปรียบอย่างหนึ่งอย่างใดด้วยก็ได้

ถ้าศาลมีคำสั่งไม่เห็นชอบด้วยแผน ให้ศาลนัดพิจารณาว่าสมควรให้ลูกหนี้ล้มละลายหรือไม่ ในกรณีเช่นนี้ให้นำบทบัญญัติในมาตรา 90/48 วรรคสี่ มาใช้บังคับโดยอนุโลม

มาตรา 90/59 ภายใต้บังคับมาตรา 90/42 และมาตรา 90/64 เมื่อศาลมีคำสั่งเห็นชอบด้วยแผน ให้ศาลแจ้งคำสั่งนั้นแก่ผู้บริหารแผนและผู้ทำแผนโดยไม่ชักช้า ให้บรรดาสหสิทธิและอำนาจหน้าที่ของผู้ทำแผนตกเป็นของผู้บริหารแผนตั้งแต่ผู้บริหารแผนได้ทราบคำสั่งศาล

ให้นำบทบัญญัติมาตรา 90/20 วรรคสี่ และมาตรา 90/21 วรรคสามมาใช้บังคับโดยอนุโลม

ในกรณีที่ลูกหนี้เป็นลูกหนี้ตามมาตรา 90/4 (3) (4) (5) หรือ (6) ให้ศาลแจ้งคำสั่งแก่ธนาคารแห่งประเทศไทย สำนักงานคณะกรรมการกำกับหลักทรัพย์และตลาดหลักทรัพย์ กรมการประกันภัย หรือหน่วยงานของรัฐตามมาตรา 90/4 (6) แล้วแต่กรณีด้วย และห้ามมิให้ผู้มีอำนาจหน้าที่นั้นมีคำสั่งใด ๆ ที่ขัดหรือแย้งกับแผนที่ศาลมีคำสั่งเห็นชอบแล้ว เว้นแต่จะได้รับอนุญาตจากศาลที่รับคำร้องขอ

ส่วนที่ 9

การดำเนินการภายหลังศาลมีคำสั่งเห็นชอบแผนฟื้นฟูกิจการ

เอกสารนี้เป็นเอกสารที่สงวนไว้ใช้สำหรับคณะผู้ชำระหนี้ของลูกหนี้เท่านั้น ไม่อนุญาตให้นำไปใช้ประโยชน์ด้านการค้า
 มาตรา 90/60 แผนซึ่งศาลมีคำสั่งเห็นชอบแล้ว ผู้กักเจ้าหนี้ซึ่งอาจขอรับชำระหนี้ในการ
 ไม่ว่ากรณีใดๆทั้งสิ้น อีกทั้งห้ามมิให้ตัดแปลงเนื้อหา และต้องอ้างอิงถึงเจ้าของเอกสารทุกครั้งที่มีการนำไปใช้

พื้นฟูกิจการได้และเจ้าหนี้ซึ่งมีสิทธิได้รับชำระหนี้ในการฟื้นฟูกิจการ ทั้งนี้ ตามมาตรา 90/27

คำสั่งของศาลซึ่งเห็นชอบด้วยแผนไม่มีผลเปลี่ยนแปลงความรับผิดชอบของบุคคลซึ่งเป็นหุ้นส่วนกับลูกหนี้ หรือผู้รับผิดชอบร่วมกับลูกหนี้ หรือผู้ค้ำประกันหรืออยู่ในลักษณะอย่างผู้ค้ำประกันของลูกหนี้ ในหนี้ที่มีอยู่ก่อนวันที่ศาลมีคำสั่งเห็นชอบด้วยแผน และไม่มีผลให้บุคคลเช่นว่านั้นต้องรับผิดชอบในหนี้ที่ก่อขึ้นตามแผนตั้งแต่วันดังกล่าว เว้นแต่บุคคลเช่นว่านั้นจะยินยอมโดยมีหลักฐานเป็นหนังสือด้วย

มาตรา 90/61 เจ้าหนี้ซึ่งอาจขอรับชำระหนี้ในการฟื้นฟูกิจการผู้ใดไม่ยื่นคำขอรับชำระหนี้ภายในเวลาที่กำหนดไว้ตามมาตรา 90/26 หรือมาตรา 90/27 วรรคสาม แล้วแต่กรณี เจ้าหนี้ผู้นั้นย่อมหมดสิทธิที่จะได้รับชำระหนี้ ไม่ว่าจะการฟื้นฟูกิจการของลูกหนี้จะเป็นผลสำเร็จตามแผนหรือไม่ เว้นแต่

- (1) แผนจะกำหนดไว้เป็นอย่างอื่น หรือ
- (2) ศาลมีคำสั่งยกเลิกคำสั่งให้ฟื้นฟูกิจการ

มาตรา 90/62 เจ้าหนี้มีสิทธิได้รับชำระหนี้โดยไม่ต้องขอรับชำระหนี้ในการฟื้นฟูกิจการในหนี้ที่เกิดขึ้นเนื่องจากการฟื้นฟูกิจการของลูกหนี้ตามแผนดังต่อไปนี้

- (1) หนี้ซึ่งผู้ทำแผน ผู้บริหารแผน ผู้บริหารแผนชั่วคราว เจ้าพนักงานพิทักษ์ทรัพย์หรือตัวแทนของบุคคลดังกล่าวก่อขึ้น
- (2) หนี้ภาษีอากร และ
- (3) หนี้อย่างอื่นที่มีกฎหมายเฉพาะกำหนดให้ต้องชำระ เช่น เงินสมทบกองทุนเงินทดแทน เป็นต้น

มาตรา 90/63 เมื่อศาลมีคำสั่งเห็นชอบด้วยแผนแล้ว ถ้ามีความจำเป็นต้องแก้ไขแผนเพื่อให้การฟื้นฟูกิจการสำเร็จลุล่วงไปได้ ผู้บริหารแผนอาจเสนอขอแก้ไขแผน ในกรณีเช่นว่านี้ ให้นำบทบัญญัติมาตรา 90/20 วรรคสี่ มาตรา 90/44 มาตรา 90/45 วรรคหนึ่งและวรรคสอง มาตรา 90/46 มาตรา 90/47 มาตรา 90/56 มาตรา 90/57 มาตรา 90/58 วรรคหนึ่งและวรรคสอง มาตรา 90/59 วรรคหนึ่ง และมาตรา 90/60 มาใช้บังคับโดยอนุโลม แต่ห้ามมิให้เจ้าหนี้หรือลูกหนี้ขอแก้ไขข้อเสนอขอแก้ไขแผนนั้น เว้นแต่ผู้บริหารแผนจะยินยอมด้วย

การแก้ไขแผนโดยขอขยายกำหนดระยะเวลาดำเนินการตามแผนให้ทำได้ไม่เกินสองครั้ง ครั้งละไม่เกินหนึ่งปี เว้นแต่ในกรณีเป็นที่เห็นได้แน่ชัดว่าแผนได้ดำเนินมาใกล้จะสำเร็จแล้ว ผู้บริหารแผนจะขอขยายเวลาต่อไปอีกตามควรแก่กรณีก็ได้

ถ้าที่ประชุมเจ้าหน้าที่ไม่มีมติพิเศษยอมรับข้อเสนอขอแก้ไขแผนตามวรรคหนึ่ง หรือศาลมีคำสั่งไม่เห็นชอบด้วยข้อเสนอขอแก้ไขแผนดังกล่าว ให้ผู้บริหารแผนบริหารกิจการของลูกหนี้ต่อไปตามแผนเดิม

มาตรา 90/64 ผู้บริหารแผนอาจร้องขอให้ศาลมีคำสั่งอนุญาตให้ทำข้อบังคับของลูกหนี้ขึ้นใหม่หรือแก้ไขเปลี่ยนแปลงข้อบังคับหรือข้อความในหนังสือบริคณห์สนธิของลูกหนี้ ตามแนวทางที่กำหนดในแผนหรือแผนที่แก้ไข

เมื่อศาลมีคำสั่งอนุญาตตามวรรคหนึ่งให้นำบทบัญญัติมาตรา 90/20 วรรคสี่ มาใช้บังคับโดยอนุโลม

มาตรา 90/65 ผู้บริหารแผนพ้นจากตำแหน่งในกรณีดังต่อไปนี้

- (1) ตาย
- (2) นิติบุคคลซึ่งเป็นผู้บริหารแผนเลิกกัน
- (3) ศาลอนุญาตให้ลาออก
- (4) ถูกศาลมีคำสั่งพิทักษ์ทรัพย์หรือให้เป็นคนไร้ความสามารถหรือเสมือนไร้ความสามารถ
- (5) ถูกจำคุกโดยคำพิพากษาถึงที่สุดให้จำคุก เว้นแต่ในความผิดอันได้กระทำโดยประมาทหรือความผิดลหุโทษ
- (6) พ้นจากตำแหน่งตามเงื่อนไขที่กำหนดไว้ในแผน
- (7) เมื่อระยะเวลาดำเนินการตามแผนสิ้นสุดลงหรือเมื่อได้ดำเนินการเป็นผลสำเร็จตามแผน
- (8) ศาลมีคำสั่งให้พ้นจากตำแหน่งตามมาตรา 90/67

มาตรา 90/66 ให้ผู้บริหารแผนจัดทำรายงานการปฏิบัติงานตามแผนเสนอต่อเจ้าพนักงานพิทักษ์ทรัพย์ทุกรอบสามเดือนตามที่เจ้าพนักงานพิทักษ์ทรัพย์กำหนด

มาตรา 90/67 ในกรณีที่ผู้บริหารแผนไม่ดำเนินการตามแผน หรือปฏิบัติหน้าที่โดยทุจริตหรือก่อให้เกิดความเสียหายแก่เจ้าหนี้หรือลูกหนี้ หรือขาดคุณสมบัติของผู้บริหารแผนตามที่กำหนดไว้ในกฎกระทรวง หรือมีเหตุอื่นที่ไม่สมควรเป็นผู้บริหารแผนต่อไป เมื่อเจ้าพนักงานพิทักษ์ทรัพย์รายงานหรือคณะกรรมการเจ้าหนี้หรือผู้บริหารของลูกหนี้มีคำขอโดยทำเป็นคำร้อง ศาลจะมีคำสั่งให้ผู้บริหารแผนพ้นจากตำแหน่งหรือมีคำสั่งอย่างใดอย่างหนึ่งตามที่เห็นสมควรก็ได้

มาตรา 90/68 เมื่อผู้บริหารแผนพ้นจากตำแหน่งและยังมีกิจการตามแผนที่จะต้องดำเนินการต่อไป ให้เจ้าพนักงานพิทักษ์ทรัพย์เรียกประชุมเจ้าหน้าที่เพื่อลงมติพิเศษเลือกผู้บริหารแผนคนใหม่โดยเร็วที่สุด

เมื่อได้มีการประชุมเจ้าหน้าที่สองครั้งแล้ว แต่ที่ประชุมเจ้าหน้าที่ไม่อาจมีมติพิเศษเลือกผู้บริหารแผนคนใหม่ได้ ให้เจ้าพนักงานพิทักษ์ทรัพย์รายงานต่อศาล ในกรณีเช่นนี้ ให้ศาลนัดพิจารณาไม่ว่ากรณีใดๆทั้งสิ้น อีกทั้งห้ามมิให้ตัดแปลงเนื้อหา และต้องอ้างอิงถึงเจ้าของเอกสารทุกครั้งที่มีการนำไปใช้

รายงานของเจ้าพนักงานพิทักษ์ทรัพย์เป็นการด่วน และต้องให้เจ้าพนักงานพิทักษ์ทรัพย์มีเวลาส่งแจ้งความให้ลูกหนี้และเจ้าหนี้ทั้งหลายทราบล่วงหน้าไม่น้อยกว่าสามวัน

เมื่อศาลได้พิจารณาพยานหลักฐานในจำนวนและฟังคำชี้แจงของเจ้าพนักงานพิทักษ์ทรัพย์ เจ้าหนี้ และลูกหนี้แล้ว ศาลจะมีคำสั่งตั้งบุคคลใดบุคคลหนึ่งหรือเจ้าพนักงานพิทักษ์ทรัพย์เป็นผู้บริหารแผน หรือมีคำสั่งอย่างใดอย่างหนึ่งตามที่เห็นสมควร ถ้าศาลเห็นสมควรให้ลูกหนี้ล้มละลาย ให้มีคำสั่งพิทักษ์ทรัพย์ของลูกหนี้เด็ดขาด แต่ถ้าศาลไม่เห็นสมควรให้ลูกหนี้ล้มละลายก็ให้มีคำสั่งยกเลิกคำสั่งให้ฟื้นฟูกิจการ

ให้นำบทบัญญัติมาตรา 90/21 วรรคสาม มาตรา 90/44 วรรคหนึ่ง มาตรา 90/51 วรรคสอง และวรรคสาม มาตรา 90/52 วรรคหนึ่ง และมาตรา 90/53 วรรคหนึ่งและวรรคสาม มาใช้บังคับโดยอนุโลม

มาตรา 90/69 ในกรณีที่มีเหตุทำให้ผู้บริหารแผนทำหน้าที่ไม่ได้เป็นการชั่วคราว หรือในระหว่างที่ผู้บริหารแผนพ้นจากตำแหน่งและศาลยังมิได้มีคำสั่งตั้งผู้บริหารแผนคนใหม่ ให้ศาลมีคำสั่งตั้งบุคคลใดบุคคลหนึ่งหรือหลายคนเป็นผู้บริหารแผนชั่วคราวจนกว่าเหตุเช่นนั้นสิ้นสุดลง ในระหว่างที่ไม่สามารถมีคำสั่งตั้งผู้บริหารแผนชั่วคราวได้ ให้เจ้าพนักงานพิทักษ์ทรัพย์เป็นผู้บริหารแผนชั่วคราว

ในกรณีที่ศาลมีคำสั่งตั้งผู้บริหารแผนชั่วคราวให้นำบทบัญญัติมาตรา 90/20 วรรคสี่ มาใช้บังคับโดยอนุโลม

มาตรา 90/70 ถ้าผู้บริหารของลูกหนี้ ผู้บริหารแผน ผู้บริหารแผนชั่วคราว หรือเจ้าพนักงานพิทักษ์ทรัพย์ แล้วแต่กรณี เห็นว่าการฟื้นฟูกิจการได้ดำเนินการเป็นผลสำเร็จตามแผนแล้ว ให้รายงานขอให้ศาลมีคำสั่งยกเลิกการฟื้นฟูกิจการโดยไม่ชักช้า และให้ศาลนัดพิจารณา หากได้ความว่าการฟื้นฟูกิจการได้ดำเนินการเป็นผลสำเร็จตามแผน ก็ให้ศาลมีคำสั่งยกเลิกการฟื้นฟูกิจการโดยไม่ชักช้า แต่ถ้าได้ความว่าการฟื้นฟูกิจการยังไม่เป็นผลสำเร็จตามแผน ในกรณีที่ยังเหลือระยะเวลาดำเนินการตามแผน ก็ให้ศาลมีคำสั่งให้ดำเนินการฟื้นฟูกิจการต่อไปภายในกำหนดระยะเวลาตามแผน ถ้าในระหว่างนั้นระยะเวลาดำเนินการตามแผนสิ้นสุดลงแล้ว แต่เป็นที่เห็นได้แน่ชัดว่าแผนได้ดำเนินการมาใกล้จะสำเร็จแล้ว ศาลจะขยายระยะเวลาดำเนินการตามแผนต่อไปอีกตามควรแก่กรณีก็ได้ มิฉะนั้นให้ศาลดำเนินการต่อไปตามวรรคสอง

เมื่อระยะเวลาดำเนินการตามแผนสิ้นสุดลง แต่การฟื้นฟูกิจการยังไม่เป็นผลสำเร็จตามแผน ให้ผู้บริหารแผน ผู้บริหารแผนชั่วคราว หรือเจ้าพนักงานพิทักษ์ทรัพย์ แล้วแต่กรณี รายงานให้ศาลทราบภายในสิบสี่วันนับแต่ระยะเวลาดำเนินการตามแผนสิ้นสุดลง ในกรณีเช่นนี้ ให้ศาลนัด

พิจารณาเป็นการด่วนและแจ้งวันเวลานัดให้เจ้าพนักงานพิทักษ์ทรัพย์ทราบ ให้เจ้าพนักงานพิทักษ์ทรัพย์ไม่ว่ากรณีใดทั้งสิ้น อีกทั้งห้ามมิให้คัดแปลงเนื้อหา และต้องอ้างอิงถึงเจ้าของเอกสารทุกครั้งที่มีการนำไปใช้

ทรัพย์สินส่งแจ้งความให้ลูกหนี้และเจ้าหนี้ทั้งหลายทราบล่วงหน้าไม่น้อยกว่าสามวัน ในการพิจารณาให้ศาลพิจารณาพยานหลักฐานในสำนวนและฟังคำชี้แจงของเจ้าพนักงานพิทักษ์ทรัพย์ เจ้าหนี้และคำคัดค้านของลูกหนี้ ถ้าศาลเห็นสมควรให้ลูกหนี้ล้มละลาย ให้มีคำสั่งพิทักษ์ทรัพย์ของลูกหนี้เด็ดขาด แต่ถ้าศาลไม่เห็นสมควรให้ลูกหนี้ล้มละลาย ก็ให้มีคำสั่งยกเลิกการฟื้นฟูกิจการ

นับแต่ระยะเวลาดำเนินการตามแผนล้มละลายจนกระทั่งศาลมีคำสั่งพิทักษ์ทรัพย์ของลูกหนี้เด็ดขาดหรือยกเลิกการฟื้นฟูกิจการตามวรรคสอง ให้ผู้บริหารแผน ผู้บริหารแผนชั่วคราว หรือเจ้าพนักงานพิทักษ์ทรัพย์ แล้วแต่กรณี คงมีอำนาจหน้าที่จัดการกิจการและทรัพย์สินของลูกหนี้ต่อไปเท่าที่จำเป็น

มาตรา 90/71 เมื่อศาลมีคำสั่งยกเลิกการฟื้นฟูกิจการ แต่ผู้บริหารของลูกหนี้ยังไม่ได้เข้าไปจัดการกิจการและทรัพย์สินของลูกหนี้ ให้ผู้บริหารแผน ผู้บริหารแผนชั่วคราว หรือเจ้าพนักงานพิทักษ์ทรัพย์ แล้วแต่กรณี มีอำนาจจัดการเพื่อรักษาประโยชน์ของลูกหนี้ตามสมควรแก่พฤติการณ์ จนกว่าผู้บริหารของลูกหนี้จะเข้าจัดการกิจการและทรัพย์สินของลูกหนี้

ถ้าตำแหน่งผู้บริหารของลูกหนี้ว่างอยู่ในวันที่ศาลมีคำสั่งยกเลิกการฟื้นฟูกิจการจนเป็นเหตุให้ไม่สามารถดำเนินการต่อไปได้ ให้เจ้าพนักงานพิทักษ์ทรัพย์เรียกประชุมผู้ถือหุ้นของลูกหนี้หรือดำเนินการตามกฎหมายเพื่อให้มีการแต่งตั้งผู้บริหารของลูกหนี้โดยเร็วที่สุด

ในกรณีที่ต้องมีการประชุมเพื่อดำเนินการตามวรรคสอง ให้เจ้าพนักงานพิทักษ์ทรัพย์เป็นประธานในการประชุมดังกล่าว และให้ถือว่าเป็นการประชุมตามกฎหมายว่าด้วยการนั้น

ส่วนที่ 10

การยกคำร้องขอให้ฟื้นฟูกิจการ การยกเลิกคำสั่งให้ฟื้นฟูกิจการ และการยกเลิกการฟื้นฟูกิจการ

มาตรา 90/72 ในกรณีที่ศาลมีคำสั่งยกคำร้องขอ ให้ศาลประกาศคำสั่งดังกล่าวในหนังสือพิมพ์รายวันที่แพร่หลายอย่างน้อยหนึ่งฉบับ กับให้ศาลแจ้งคำสั่งดังกล่าวไปยังนายทะเบียนหุ้นส่วนบริษัทหรือนายทะเบียนนิติบุคคลที่เกี่ยวข้องโดยด่วน เพื่อนายทะเบียนจะได้แจ้งคำสั่งศาลไว้ที่นายทะเบียน และให้ศาลแจ้งไปยังธนาคารแห่งประเทศไทย สำนักงานคณะกรรมการกำกับหลักทรัพย์และตลาดหลักทรัพย์ กรมการประกันภัย หรือหน่วยงานของรัฐตามมาตรา 90/4 (6) แล้วแต่กรณีเพื่อทราบด้วย

มาตรา 90/73 ในกรณีที่ศาลมีคำสั่งยกเลิกคำสั่งให้ฟื้นฟูกิจการหรือมีคำสั่งยกเลิกการฟื้นฟูกิจการ ให้ศาลแจ้งคำสั่งดังกล่าวแก่เจ้าพนักงานพิทักษ์ทรัพย์ผู้บริหารชั่วคราว ผู้ทำแผน ผู้บริหารแผน หรือผู้บริหารแผนชั่วคราว แล้วแต่กรณีและผู้บริหารของลูกหนี้ โดยไม่ชักช้า

เมื่อได้ทราบคำสั่งของศาลตามวรรคหนึ่งแล้ว เจ้าพนักงานพิทักษ์ทรัพย์ผู้บริหารชั่วคราว ผู้ทำแผน ผู้บริหารแผน หรือผู้บริหารแผนชั่วคราว แล้วแต่กรณี ต้องส่งมอบทรัพย์สิน ดวงตรา สมุดบัญชี และเอกสารเกี่ยวกับทรัพย์สินและกิจการของลูกหนี้แก่ผู้บริหารของลูกหนี้โดยเร็วที่สุด

ให้เจ้าพนักงานพิทักษ์ทรัพย์โฆษณาคำสั่งยกเลิกคำสั่งให้ฟื้นฟูกิจการหรือคำสั่งยกเลิกการฟื้นฟูกิจการ แล้วแต่กรณี ในราชกิจจานุเบกษาและหนังสือพิมพ์รายวันที่แพร่หลายไม่น้อยกว่าสองฉบับ และแจ้งคำสั่งดังกล่าวไปยังนายทะเบียนหุ้นส่วนบริษัทหรือนายทะเบียนนิติบุคคลที่เกี่ยวข้อง โดยด่วน เพื่อนายทะเบียนจะได้แจ้งคำสั่งศาลไว้ในทะเบียน และให้เจ้าพนักงานพิทักษ์ทรัพย์แจ้งไปยังธนาคารแห่งประเทศไทย สำนักงานคณะกรรมการกำกับหลักทรัพย์และตลาดหลักทรัพย์ กรรมการประกันภัย หรือหน่วยงานของรัฐตามมาตรา 90/4 (4) แล้วแต่กรณีเพื่อทราบด้วย

มาตรา 90/74 ในกรณีที่ศาลมีคำสั่งยกเลิกคำสั่งให้ฟื้นฟูกิจการ ให้อำนาจหน้าที่ในการจัดการกิจการและทรัพย์สินของลูกหนี้กลับเป็นของผู้บริหารของลูกหนี้ และให้ผู้ถือหุ้นของลูกหนี้กลับมีสิทธิตามกฎหมายต่อไป

มาตรา 90/75 คำสั่งยกเลิกการฟื้นฟูกิจการมีผลให้ลูกหนี้หลุดพ้นจากหนี้ทั้งปวงซึ่งอาจขอรับชำระหนี้ในการฟื้นฟูกิจการได้ เว้นแต่หนี้ซึ่งเจ้าหนี้อาจขอรับชำระหนี้ในการฟื้นฟูกิจการจะได้ขอรับชำระหนี้ไว้แล้ว และให้มีผลดังนี้

- (1) ผู้บริหารของลูกหนี้กลับมีอำนาจจัดการกิจการและทรัพย์สินของลูกหนี้ต่อไป
- (2) ผู้ถือหุ้นของลูกหนี้กลับมีสิทธิตามกฎหมายต่อไป
- (3) ค่าตอบแทนของผู้บริหารชั่วคราว ผู้ทำแผน ผู้บริหารแผนชั่วคราวและหนี้ซึ่งเจ้าพนักงานพิทักษ์ทรัพย์ ผู้บริหารชั่วคราว ผู้ทำแผน ผู้บริหารแผนหรือผู้บริหารแผนชั่วคราวก่อขึ้นเพื่อประโยชน์ในการฟื้นฟูกิจการของลูกหนี้ ยกเว้นหนี้ละเมิด เป็นหนี้บุริมสิทธิเหนือทรัพย์สินทั้งหมดของลูกหนี้ โดยให้อยู่ในลำดับเดียวกับบุริมสิทธิลำดับที่ 1 ตามมาตรา 253 แห่งประมวลกฎหมายแพ่งและพาณิชย์

มาตรา 90/76 คำสั่งศาลที่ให้ยกคำร้องขอ ยกเลิกคำสั่งให้ฟื้นฟูกิจการ และยกเลิกการฟื้นฟูกิจการ ไม่กระทบถึงการใดที่เจ้าพนักงานพิทักษ์ทรัพย์ผู้บริหารชั่วคราว ผู้ทำแผน ผู้บริหารแผนหรือผู้บริหารแผนชั่วคราวได้กระทำไปแล้ว ก่อนศาลมีคำสั่งเช่นนั้น

ส่วนที่ 11

การขอรับชำระหนี้เมื่อศาลมีคำสั่งพิทักษ์ทรัพย์ลูกหนี้เด็ดขาด

มาตรา 90/77 ในกรณีที่ศาลมีคำสั่งพิทักษ์ทรัพย์ของลูกหนี้เด็ดขาด ตามมาตรา 90/48 มาตรา 90/50 มาตรา 90/52 มาตรา 90/54 มาตรา 90/58 มาตรา 90/68 และมาตรา 90/70 ให้ถือว่าวันที่ศาลมีคำสั่งรับคำร้องขอไว้เพื่อพิจารณาเป็นวันที่มีการขอให้ลูกหนี้ล้มละลาย และให้เจ้าหนี้ซึ่งมีสิทธิได้รับชำระในการฟื้นฟูกิจการ รวมทั้งเจ้าหนี้ในหนี้อื่นที่อาจขอรับชำระหนี้ได้จากมูลหนี้ที่เกิดขึ้นตั้งแต่ศาลได้มีคำสั่งให้ฟื้นฟูกิจการ ยื่นคำขอรับชำระหนี้ต่อเจ้าพนักงานพิทักษ์ทรัพย์ภายในกำหนดเวลาตามมาตรา 91 แล้วให้ดำเนินการต่อไปตามมาตรา 104 ถึงมาตรา 108

หนี้ค่าตอบแทนของผู้บริหารชั่วคราว ผู้ทำแผน ผู้บริหารแผน และผู้บริหารแผนชั่วคราว และหนี้ซึ่งเจ้าพนักงานพิทักษ์ทรัพย์ ผู้บริหารชั่วคราว ผู้ทำแผน ผู้บริหารแผน หรือผู้บริหารแผนชั่วคราวก่อขึ้นเพื่อประโยชน์ในการฟื้นฟูกิจการของลูกหนี้ รวมถึงหนี้ซึ่งลูกหนี้ก่อขึ้นโดยชอบตามมาตรา 90/12 (9) มิให้อยู่ภายใต้บังคับแห่งมาตรา 94 (2)

หนี้ซึ่งเจ้าพนักงานพิทักษ์ทรัพย์ ผู้ทำแผน ผู้บริหารแผน หรือผู้บริหารแผนชั่วคราวก่อขึ้นตามแผนเพื่อประโยชน์ในการฟื้นฟูกิจการของลูกหนี้ ให้จัดอยู่ในลำดับเดียวกับค่าใช้จ่ายของเจ้าพนักงานพิทักษ์ทรัพย์ในการจัดการทรัพย์สินของลูกหนี้ตามมาตรา 130 (2)

หนี้จำนวนใดที่เจ้าหนี้ตามวรรคหนึ่งได้ชำระค่าธรรมเนียมคำขอรับชำระหนี้ในการฟื้นฟูกิจการแล้ว เจ้าหนี้ไม่ต้องชำระค่าธรรมเนียมคำขอรับชำระหนี้ในคดีล้มละลายสำหรับหนี้จำนวนนั้นอีก

ให้ที่ประชุมเจ้าหนี้ครั้งแรกแต่งตั้งเจ้าหนี้คนหนึ่งหรือหลายคนทำหน้าที่เป็นเจ้าหนี้ผู้เป็นโจทก์

มาตรา 90/78 คำสั่งของศาลที่ให้พิทักษ์ทรัพย์ของลูกหนี้เด็ดขาดตามความในมาตรา 90/48 มาตรา 90/50 มาตรา 90/52 มาตรา 90/54 มาตรา 90/58 มาตรา 90/68 และมาตรา 90/70 ไม่กระทบถึงการใดที่ได้กระทำโดยสุจริตและเป็นไปตามแผนแล้วก่อนศาลมีคำสั่งเช่นนั้น และมีผลให้หนี้ที่เจ้าหนี้มีสิทธิได้รับชำระในการฟื้นฟูกิจการกลับคืนสู่สถานะดังที่เป็นอยู่เดิมเว้นแต่สภาพหนี้ในขณะนั้นจะไม่เปิดช่องให้กระทำได้

ส่วนที่ 12

การอุทธรณ์

มาตรา 90/79 ห้ามมิให้อุทธรณ์คำสั่งระหว่างพิจารณาหรือคำสั่งวินิจฉัยชี้ขาดคดีของศาลในส่วนที่เกี่ยวกับการฟื้นฟูกิจการ เว้นแต่

- (1) คำสั่งยกคำร้องขอ
- (2) คำสั่งอนุญาตหรือไม่อนุญาตให้เจ้าหนี้ได้รับชำระหนี้ในการฟื้นฟูกิจการ ไม่ว่าทั้งหมดหรือแต่บางส่วน

(3) คำสั่งพิทักษ์ทรัพย์ของลูกหนี้เด็ดขาด

(4) คำสั่งอื่นใดที่อธิบดีผู้พิพากษาศาลชั้นต้นหรืออธิบดีผู้พิพากษาศาลภาคผู้มีอำนาจ แล้วแต่กรณี เห็นว่ามีเหตุสมควรเพื่อประโยชน์แห่งความยุติธรรมและอนุญาตให้อุทธรณ์เป็นหนังสือ แต่สำหรับการอนุญาตให้อุทธรณ์คำสั่งระหว่างพิจารณาให้กระทำได้ต่อเมื่อได้มีคำวินิจฉัยชี้ขาดคดีและมีการอุทธรณ์คำวินิจฉัยชี้ขาดคดีนั้นด้วย

ในกรณีที่มีการอุทธรณ์ตามวรรคหนึ่ง (1) (2) และ (4) คำพิพากษาหรือคำสั่งของศาลอุทธรณ์หรือศาลอุทธรณ์ภาค แล้วแต่กรณี ให้เป็นที่สุด

ส่วนที่ 13

บทกำหนดโทษว่าด้วยกระบวนการพิจารณาเกี่ยวกับการฟื้นฟูกิจการของลูกหนี้

มาตรา 90/80 ผู้ยื่นคำร้องขอตามมาตรา 90/3 หรือแบบแสดงความประสงค์จะเข้าประชุมเพื่อเลือกผู้ทำแผนตามมาตรา 90/22 หรือคำขอรับชำระหนี้ในการฟื้นฟูกิจการตามมาตรา 90/26 หรือหนังสือขอให้ผู้ทำแผนออกหนังสือรับรองสิทธิของตนตามมาตรา 90/27 วรรคสาม อันเป็นเท็จในสาระสำคัญซึ่งอาจทำให้ลูกหนี้ เจ้าหนี้ ผู้อื่น หรือประชาชนเสียหาย ต้องระวางโทษปรับไม่เกินสามแสนบาท หรือจำคุกไม่เกินสามปี หรือทั้งปรับทั้งจำ

มาตรา 90/81 ผู้ใดให้ถ้อยคำหรือส่งสมุดบัญชี เอกสาร หรือวัตถุพยานอันเป็นเท็จในสาระสำคัญเกี่ยวกับกิจการและทรัพย์สินของลูกหนี้หรือการฟื้นฟูกิจการของลูกหนี้ ต่อเจ้าพนักงานพิทักษ์ทรัพย์ ผู้ทำแผน ผู้บริหารแผนหรือผู้บริหารแผนชั่วคราว ต้องระวางโทษปรับไม่เกินสามแสนบาท หรือจำคุกไม่เกินสามปี หรือทั้งปรับทั้งจำ

มาตรา 90/82 ผู้ใดฝ่าฝืนบทบัญญัติแห่งมาตรา 90/12 (9) ต้องระวางโทษปรับไม่เกินสามแสนบาท หรือจำคุกไม่เกินสามปี หรือทั้งปรับทั้งจำ

นอกจากนี้ยังเป็นเอกสารที่ออกในส่วนนี้เคยใช้มาในการศึกษาเท่านั้น ไม่อนุญาตให้นำไปใช้ประโยชน์ด้านการค้า ไม่ว่าจะกรณีใดทั้งสิ้น อีกทั้งห้ามมิให้คัดแปลงเนื้อหา และต้องอ้างอิงถึงเจ้าของเอกสารทุกครั้งที่มีการนำไปใช้

มาตรา 90/83 ผู้ใดฝ่าฝืนคำสั่งของเจ้าพนักงานพิทักษ์ทรัพย์ที่ออกตามความในมาตรา 90/20 วรรคสอง หรือฝ่าฝืนบทบัญญัติแห่งมาตรา 90/19 มาตรา 90/21 วรรคสาม มาตรา 90/24 วรรคสอง มาตรา 90/34 มาตรา 90/36 มาตรา 90/53 วรรคสอง มาตรา 90/59 วรรคสอง มาตรา 90/68 วรรคสี่ มาตรา 90/70 วรรคสอง หรือมาตรา 90/73 วรรคสอง โดยไม่มีเหตุอันสมควร ต้องระวางโทษปรับไม่เกินหนึ่งแสนบาท หรือจำคุกไม่เกินหนึ่งปี หรือทั้งปรับทั้งจำ

มาตรา 90/84 ผู้บริหารของลูกหนี้ผู้ใดกระทำการอย่างหนึ่งอย่างใด ดังต่อไปนี้

(1) ไม่ชี้แจงข้อความอันเป็นสาระสำคัญเกี่ยวกับกิจการ หรือทรัพย์สินของลูกหนี้ต่อศาล เจ้าพนักงานพิทักษ์ทรัพย์ ผู้ทำแผน ผู้บริหารแผน หรือที่ประชุมเจ้าหนี้ เว้นแต่จะพิสูจน์ได้ว่ามิได้มีเจตนาฉ้อฉล

(2) มิได้แจ้งให้เจ้าพนักงานพิทักษ์ทรัพย์ทราบภายในกำหนดเวลาสิบห้าวัน เมื่อได้ทราบว่ามีผู้นำหนี้สินอันเป็นเท็จมากล่าวอ้างเพื่อเลือกผู้ทำแผนหรือขอรับชำระหนี้ตามแผน

(3) มิได้แจ้งให้เจ้าพนักงานพิทักษ์ทรัพย์ทราบภายในกำหนดเวลาสิบห้าวัน เมื่อได้ทราบว่ามีผู้นำหนี้สินอันเป็นเท็จมาขอให้ชำระหนี้ตามมาตรา 90/27 วรรคสาม หรือมาตรา 90/62

(4) ยื่นบัญชีแสดงรายการทรัพย์สินและหนี้สินทั้งหมดที่มีอยู่ รายชื่อ และที่อยู่ของเจ้าหนี้ทั้งหลายของลูกหนี้ตามมาตรา 90/6 วรรคสี่ หรือมาตรา 90/9 วรรคสอง หรือยื่นคำชี้แจงเกี่ยวกับกิจการและทรัพย์สินของลูกหนี้ตามมาตรา 90/35 อันเป็นเท็จในสาระสำคัญซึ่งอาจทำให้เจ้าหนี้เสียหาย

ต้องระวางโทษปรับไม่เกินสองแสนบาท หรือจำคุกไม่เกินสองปี หรือทั้งปรับทั้งจำ

มาตรา 90/85 ผู้ใดให้ ขอให้ หรือรับว่าจะให้ทรัพย์สินหรือประโยชน์อื่นใดแก่เจ้าหนี้หรือผู้อื่น โดยมุ่งหมายที่จะได้รับการสนับสนุนหรือการยอมรับของเจ้าหนี้ในการเลือกผู้ทำแผนหรือผู้บริหารแผน หรือการยอมรับแผนหรือการแก้ไขแผน ต้องระวางโทษปรับไม่เกินสามแสนบาท หรือจำคุกไม่เกินสามปี หรือทั้งปรับทั้งจำ

มาตรา 90/86 ผู้ใดเรียก รับ หรือยอมจะรับทรัพย์สินหรือประโยชน์อื่นใดสำหรับตนเองหรือผู้อื่น เพื่อที่จะให้ตนเองหรือเจ้าหนี้อื่นสนับสนุนหรือไม่คัดค้านในการเลือกผู้ทำแผนหรือผู้บริหารแผนหรือการยอมรับแผนหรือการแก้ไขแผน ต้องระวางโทษปรับไม่เกินสามแสนบาท หรือจำคุกไม่เกินสามปี หรือทั้งปรับทั้งจำ

มาตรา 90/87 ผู้ใดล่วงรู้กิจการหรือข้อมูลใด ๆ ของลูกหนี้ที่ได้รับการฟื้นฟูเนื่องมาจากการปฏิบัติตามอำนาจและหน้าที่ที่กำหนดในหมวด 3/1 นี้ อันเป็นกิจการหรือข้อมูลที่ตามปกติวิสัยของลูกหนี้ที่ได้รับการฟื้นฟูจะพึงสงวนไว้ไม่เปิดเผย ถ้าผู้นั้นนำไปเปิดเผยด้วยประการใด ๆ นอกจากเอกสารนี้เป็นเอกสารที่สงวนไว้สำหรับการใช้งานเพื่อการศึกษาเท่านั้น ไม่อนุญาตให้นำไปใช้ประโยชน์ด้านการค้า ไม่ว่าจะกรณีใดทั้งสิ้น อีกทั้งห้ามมิให้ดัดแปลงเนื้อหา และต้องอ้างอิงถึงเจ้าของเอกสารทุกครั้งที่มีการนำไปใช้

ตามหน้าที่หรือเพื่อประโยชน์ในการฟื้นฟูกิจการตามหมวด 3/1 ต้องระวางโทษปรับไม่เกินสามแสนบาท หรือจำคุกไม่เกินสามปี หรือทั้งปรับทั้งจำ

มาตรา 90/88 ผู้ใดเป็นผู้บริหารชั่วคราว ผู้ทำแผน ผู้บริหารแผน ผู้บริหารแผนชั่วคราว ปฏิบัติหรือละเว้นการปฏิบัติหน้าที่โดยทุจริต หรือกระทำการฝ่าฝืนหรือไม่ปฏิบัติตามบทบัญญัติแห่งหมวด 3/1 โดยมีมุ่งหมายให้เกิดความเสียหายแก่ลูกหนี้หรือเจ้าหนี้ ต้องระวางโทษปรับไม่เกินห้าแสนบาท หรือจำคุกไม่เกินห้าปี หรือทั้งปรับทั้งจำ

มาตรา 90/89 ในกรณีที่ผู้กระทำความผิดตามความในหมวด 3/1 เป็นนิติบุคคล ถ้าการกระทำความผิดของนิติบุคคลนั้นเกิดจากการสั่งการหรือไม่สั่งการหรือกระทำการหรือไม่กระทำการอันเป็นหน้าที่ที่ต้องกระทำของกรรมการ ผู้จัดการหรือบุคคลใดซึ่งรับผิดชอบในการดำเนินงานของนิติบุคคลนั้น ผู้นั้นต้องรับโทษตามที่บัญญัติไว้สำหรับความผิดนั้น ๆ ด้วย

มาตรา 90/90 ให้ลูกหนี้และเจ้าหนี้เป็นผู้เสียหายในความผิดตามความในหมวด 3/1 ด้วย

ผู้รับสนองพระบรมราชโองการ

ชวน หลีกภัย

นายกรัฐมนตรี

หมายเหตุ : เหตุผลในการประกาศใช้พระราชบัญญัติฉบับนี้ คือ เนื่องจากบทบัญญัติบางมาตราของพระราชบัญญัติล้มละลาย พุทธศักราช 2483 ไม่เหมาะสมกับสภาพเศรษฐกิจและสังคมในปัจจุบัน โดยเฉพาะเมื่อลูกหนี้ที่เป็นนิติบุคคลประสบปัญหาสภาพคล่องทางการเงินชั่วคราว อันควรได้รับความช่วยเหลือทางการเงินจากผู้ประสงค์จะให้ความช่วยเหลือทางการเงินแก่ลูกหนี้ เพื่อให้ลูกหนี้มีโอกาสได้ฟื้นฟูกิจการ แต่เนื่องจากมาตรา 94 (2) แห่งพระราชบัญญัติล้มละลาย พุทธศักราช 2483 บัญญัติให้เจ้าหนี้ที่ยอมให้ลูกหนี้ก่อนนี้ขึ้นโดยรู้อยู่แล้วว่าลูกหนี้มีหนี้สินล้นพ้นตัวไม่มีสิทธิขอรับชำระหนี้ในคดีล้มละลาย อันเป็นเหตุให้ไม่มีสถาบันการเงิน หรือเอกชนรายใด ยินยอมให้ความช่วยเหลือทางการเงินแก่ลูกหนี้ที่ประสบปัญหาสภาพคล่องทางการเงินชั่วคราว ลูกหนี้จึงต้องตกเป็นบุคคลล้มละลายทั้ง ๆ ที่กิจการของลูกหนี้อยู่ในสภาพที่จะฟื้นฟูได้ หากได้รับความช่วยเหลือทางการเงิน สมควรที่จะมีบทบัญญัติคุ้มครองการให้ความช่วยเหลือทางการเงินได้ซึ่งจะช่วยเจ้าหนี้ให้มีโอกาสรับชำระหนี้อย่างเป็นธรรมด้วย อันจะเป็นการส่งเสริมการเงินแก่ลูกหนี้ที่ประสบปัญหาสภาพคล่องทางการเงินชั่วคราวเพื่อให้ลูกหนี้มีโอกาสได้ฟื้นฟูเศรษฐกิจและการค้าของประเทศให้เจริญก้าวหน้าต่อไป จึงจำเป็นต้องตราพระราชบัญญัตินี้

เอกสารนี้เป็นเอกสารที่สงวนไว้สำหรับการใช้งานเพื่อการศึกษาเท่านั้น ไม่อนุญาตให้นำไปใช้ประโยชน์ด้านการค้าไม่ว่ากรณีใดๆทั้งสิ้น อีกทั้งห้ามมิให้ตัดแปลงเนื้อหา และต้องอ้างอิงถึงเจ้าของเอกสารทุกครั้งที่มีการนำไปใช้

พระราชบัญญัติล้มละลาย (ฉบับที่ 5) พ.ศ. 2542

ภูมิพลอดุลยเดช ป.ร.

ให้ไว้ ณ วันที่ 10 เมษายน พ.ศ. 2542

เป็นปีที่ 54 ในรัชกาลปัจจุบัน

พระบาทสมเด็จพระปรมินทรมหาภูมิพลอดุลยเดช มีพระบรมราชโองการโปรดเกล้าฯ ให้ประกาศว่า โดยที่เป็นการสมควรแก้ไขเพิ่มเติมกฎหมายว่าด้วยล้มละลาย พระราชบัญญัตินี้มีบทบัญญัติบางประการเกี่ยวกับการจำกัดสิทธิและเสรีภาพของบุคคลซึ่งมาตรา 29 ประกอบกับมาตรา 36 และมาตรา 48 ของรัฐธรรมนูญแห่งราชอาณาจักรไทยบัญญัติให้กระทำได้โดยอาศัยอำนาจตามบทบัญญัติแห่งกฎหมาย

จึงทรงพระกรุณาโปรดเกล้าฯ ให้ตราพระราชบัญญัติขึ้นไว้โดยคำแนะนำและยินยอมของรัฐสภาดังต่อไปนี้

มาตรา 1 พระราชบัญญัตินี้เรียกว่า "พระราชบัญญัติล้มละลาย (ฉบับที่ 5) พ.ศ. 2542"

มาตรา 2 พระราชบัญญัตินี้ให้ใช้บังคับตั้งแต่วันถัดจากวันประกาศในราชกิจจานุเบกษา เป็นต้นไป

มาตรา 3 ให้เพิ่มความต่อไปนี้อย่างมีผลบังคับใช้ว่า "มติพิเศษ" และคำว่า "บุคคลล้มละลายทุจริต" ในมาตรา 6 แห่งพระราชบัญญัติล้มละลาย พุทธศักราช 2483

"บุคคลภายในของลูกหนี้" หมายความว่า

(1) กรรมการ ผู้จัดการ หุ้นส่วนผู้จัดการ หุ้นส่วนจำพวกไม่จำกัดความรับผิด บุคคลซึ่งรับผิดชอบในการดำเนินกิจการ หรือผู้สอบบัญชี ของลูกหนี้

(2) ผู้ถือหุ้นที่ถือหุ้นเกินจำนวนร้อยละห้า ของจำนวนหุ้นที่จำหน่ายได้แล้วทั้งหมดของกิจการของลูกหนี้

(3) คู่สมรสและบุตรที่ยังไม่บรรลุนิติภาวะของบุคคลตาม (1) หรือ (2)

(4) ห้างหุ้นส่วนสามัญที่ลูกหนี้หรือบุคคลตาม (1) หรือ (2) หรือ (3) เป็นหุ้นส่วน

(5) ห้างหุ้นส่วนจำกัดที่ลูกหนี้หรือบุคคลตาม (1) หรือ (2) หรือ (3) เป็นหุ้นส่วนจำพวกไม่จำกัดความรับผิด หรือเป็นหุ้นส่วนจำพวก จำกัดความรับผิดที่มีหุ้นรวมกันเกินร้อยละสามสิบของหุ้นทั้งหมดของห้างหุ้นส่วนจำกัด

เอกสารนี้เป็นเอกสารที่สงวนไว้สำหรับการใช้งานเพื่อการศึกษาเท่านั้น ไม่อนุญาตให้นำไปใช้ประโยชน์ด้านการค้า ไม่ว่าจะกรณีใดๆ ทั้งสิ้น อีกทั้งห้ามมิให้ดัดแปลงเนื้อหา และต้องอ้างอิงถึงเจ้าของเอกสารทุกครั้งที่มีการนำไปใช้

(6) บริษัทจำกัด หรือบริษัทมหาชนจำกัดที่ลูกหนี้หรือบุคคลตาม (1) หรือ (2) หรือ (3) หรือ ห้างหุ้นส่วนตาม (4) หรือ (5) ถือหุ้นรวมกันเกินร้อยละสามสิบของจำนวนหุ้นที่จำหน่ายได้แล้ว ทั้งหมดของบริษัทนั้น

(7) บริษัทจำกัดหรือบริษัทมหาชนจำกัดที่ลูกหนี้หรือบุคคลตาม (1) ถึง (6) ถือหุ้นรวมกัน เกินร้อยละสามสิบของจำนวนหุ้นที่จำหน่ายได้แล้วทั้งหมดของบริษัทนั้น

(8) กรรมการ ผู้จัดการ หุ้นส่วนผู้จัดการ หุ้นส่วนจำพวกไม่จำกัดความรับผิด บุคคลซึ่งรับผิดชอบในการดำเนินกิจการ หรือผู้สอบบัญชีของห้างหุ้นส่วนสามัญ ห้างหุ้นส่วนจำกัด บริษัท จำกัดหรือบริษัทมหาชนจำกัด ตาม (4) หรือ (5) หรือ (6) หรือ (7) แล้วแต่กรณี หรือ คู่สมรสและ บุตรที่ยังไม่บรรลุนิติภาวะของบุคคลดังกล่าว"

มาตรา 4 ให้ยกเลิกความใน (2) ของมาตรา 9 แห่งพระราชบัญญัติล้มละลาย พุทธศักราช 2483 ซึ่งแก้ไขเพิ่มเติมโดยพระราชบัญญัติล้มละลาย (ฉบับที่ 3) พ.ศ. 2526 และให้ใช้ความต่อไปนี้แทน

"(2) ลูกหนี้ซึ่งเป็นบุคคลธรรมดาเป็นหนี้เจ้าหนี้ผู้เป็นโจทก์คนเดียว หรือหลายคนเป็นจำนวน ไม่น้อยกว่าหนึ่งล้านบาท หรือลูกหนี้ซึ่งเป็นนิติบุคคลเป็นหนี้เจ้าหนี้ผู้เป็นโจทก์คนเดียวหรือหลายคนเป็นจำนวนไม่น้อยกว่าสองล้านบาท และ"

มาตรา 5 ให้ยกเลิกความใน (2) ของมาตรา 10 แห่งพระราชบัญญัติล้มละลาย พุทธศักราช 2483 ซึ่งแก้ไขเพิ่มเติมโดยพระราชบัญญัติล้มละลาย (ฉบับที่ 3) พ.ศ. 2526 และให้ใช้ ความต่อไปนี้แทน

"(2) กล่าวในฟ้องว่า ถ้าลูกหนี้ล้มละลายแล้ว จะยอมสละหลักประกันเพื่อประโยชน์แก่ เจ้าหนี้ทั้งหลาย หรือตีราคาหลักประกันมาในฟ้อง ซึ่งเมื่อหักกับจำนวนหนี้ของตนแล้ว เงินยังขาด อยู่สำหรับลูกหนี้ซึ่งเป็นบุคคลธรรมดาเป็นจำนวนไม่น้อยกว่าหนึ่งล้านบาท หรือลูกหนี้ซึ่งเป็น นิติบุคคลเป็นจำนวนไม่น้อยกว่าสองล้านบาท"

มาตรา 6 ให้ยกเลิกความในมาตรา 11 แห่งพระราชบัญญัติล้มละลาย พุทธศักราช 2483 ซึ่งแก้ไขเพิ่มเติมโดยพระราชบัญญัติล้มละลาย (ฉบับที่ 2) พ.ศ. 2511 และให้ใช้ความต่อไปนี้แทน

"มาตรา 11 เจ้าหนี้ผู้เป็นโจทก์ต้องวางเงินประกันค่าใช้จ่ายต่อศาลเป็นจำนวนห้าพันบาท ในขณะที่ยื่นคำฟ้องคดีล้มละลาย และจะถอนคำฟ้องนั้นไม่ได้ เว้นแต่ศาลจะอนุญาต" ศาลมีอำนาจ เรียกให้เจ้าหนี้ผู้เป็นโจทก์วางเงินประกันค่าใช้จ่ายเพิ่มเติมได้ตามที่เห็นสมควร"

มาตรา 7 ให้ยกเลิกความในวรรคหนึ่งของมาตรา 68 แห่งพระราชบัญญัติล้มละลาย พุทธศักราช 2483 ซึ่งแก้ไขเพิ่มเติมโดย พระราชบัญญัติล้มละลาย (ฉบับที่ 2) พ.ศ. 2511 และให้ ใช้ความต่อไปนี้แทน

สงวนไว้สำหรับการใช้งานเพื่อการศึกษาเท่านั้น ไม่อนุญาตให้นำไปใช้ประโยชน์ด้านการค้า

ไม่ว่ากรณีใดๆทั้งสิ้น อีกทั้งห้ามมิให้ตัดแปลงเนื้อหา และต้องอ้างอิงถึงเจ้าของเอกสารทุกครั้งที่มีการนำไปใช้

"มาตรา 68 เมื่อศาลได้พิพากษาให้ล้มละลายแล้ว บุคคลล้มละลายอาจยื่นคำขอโดยทำเป็นคำร้องต่อศาล เพื่อขอให้มีการสั่งปลดจากล้มละลายได้ แต่ต้องนำเงินมาวางไว้ต่อเจ้าพนักงานพิทักษ์ทรัพย์ตามจำนวนที่เจ้าพนักงานพิทักษ์ทรัพย์จะเห็นสมควรไม่เกินห้าพันบาทเพื่อเป็นประกันค่าธรรมเนียมและค่าใช้จ่าย"

มาตรา 8 ให้ยกเลิกความในวรรคสองของมาตรา 90/26 แห่งพระราชบัญญัติล้มละลาย พุทธศักราช 2483 ซึ่งแก้ไขเพิ่มเติมโดยพระราชบัญญัติล้มละลาย (ฉบับที่ 4) พ.ศ. 2541 และให้ใช้ความต่อไปนี้แทน

"บุคคลใดได้รับความเสียหายเพราะการโอนทรัพย์สินหรือการกระทำใด ๆ ถูกเพิกถอนตามมาตรา 90/41 หรือเพราะผู้บริหารแผนไม่ยอมรับทรัพย์สินหรือสิทธิตามสัญญาตามมาตรา 90/41 ทรัพย์สินหรือสิทธิของรับชำระหนี้ในการฟื้นฟูกิจการสำหรับหนี้เดิม หรือค่าเสียหายได้ แล้วแต่กรณี ภายในกำหนดเวลาตามวรรคหนึ่ง แต่ให้นับจากวันที่อาจใช้สิทธิขอรับชำระหนี้ในการฟื้นฟูกิจการได้ ถ้ามีข้อโต้แย้งเป็นคดีให้นับจากวันคดีถึงที่สุด"

มาตรา 9 ให้ยกเลิกความในมาตรา 90/31 แห่งพระราชบัญญัติล้มละลาย พุทธศักราช 2483 ซึ่งแก้ไขเพิ่มเติมโดยพระราชบัญญัติล้มละลาย (ฉบับที่ 4) พ.ศ. 2541 และให้ใช้ความต่อไปนี้แทน

"มาตรา 90/31 เพื่อประโยชน์ในการคำนวณหนี้ที่ใช้ในการออกเสียงลงคะแนน ถ้าหนี้ได้กำหนดไว้เป็นเงินตราต่างประเทศให้คิดเป็นเงินตราไทยในวันที่ศาลมีคำสั่งให้ฟื้นฟูกิจการตามอัตราแลกเปลี่ยนเงินตราประจำวันของธนาคารแห่งประเทศไทย"

มาตรา 10 ให้ยกเลิกความในมาตรา 90/41 แห่งพระราชบัญญัติล้มละลาย พุทธศักราช 2483 ซึ่งแก้ไขเพิ่มเติมโดยพระราชบัญญัติล้มละลาย (ฉบับที่ 4) พ.ศ. 2541 และให้ใช้ความต่อไปนี้แทน

"มาตรา 90/41 เมื่อปรากฏว่ามีการโอนทรัพย์สินหรือการกระทำใด ๆ ซึ่งลูกหนี้ได้กระทำหรือยินยอมให้กระทำ ในระหว่างระยะเวลา สามเดือนก่อนมีการยื่นคำร้องขอและภายหลังจากนั้นโดยมีจุดมุ่งหมายให้เจ้าหนี้คนหนึ่งคนใดได้เปรียบเจ้าหนี้อื่น ผู้ทำแผน ผู้บริหารแผน หรือ เจ้าพนักงานพิทักษ์ทรัพย์อาจยื่นคำขอต่อศาลโดยทำเป็นคำร้อง ในการนี้ศาลมีอำนาจสั่งเพิกถอนการโอนหรือการกระทำนั้นได้

ถ้าเจ้าหนี้ผู้ได้เปรียบเป็นบุคคลภายในของลูกหนี้ ศาลมีอำนาจสั่งเพิกถอนการโอนหรือการกระทำตามวรรคหนึ่งที่ได้กระทำขึ้นในระหว่างระยะเวลาหนึ่งปีก่อนมีการยื่นคำร้องขอและภายหลังจากนั้น การเพิกถอนการโอนหรือการกระทำตามมาตรา 90/41 นี้ ไม่กระทบถึงสิทธิของบุคคลภายนอกอันได้มาโดยสุจริตและมีค่าตอบแทนก่อนมีการ ยื่นคำร้องขอ" ไม่นับอายุให้นำไปใช้ประโยชน์ด้านการค้า ไม่ว่าจะกรณีใดทั้งสิ้น อีกทั้งห้ามมิให้ตัดแปลงเนื้อหา และต้องอ้างอิงถึงเจ้าของเอกสารทุกครั้งที่มีการนำไปใช้

มาตรา 11 ให้เพิ่มความต่อไปนี้เป็นมาตรา 90/41 ทวิ แห่งพระราชบัญญัติล้มละลาย พุทธศักราช 2483

"มาตรา 90/41 ทวิ ภายในกำหนดเวลาสองเดือนนับแต่วันที่ผู้บริหารแผนทราบคำสั่งเห็นชอบด้วยแผนของศาล ให้ผู้บริหารแผนมีอำนาจไม่ยอมรับทรัพย์สินของลูกหนี้หรือสิทธิตามสัญญาที่มีภาระเกินกว่าประโยชน์ที่จะพึงได้ ตามที่ได้กำหนดไว้ในแผน

เจ้าหนี้หรือบุคคลใดได้รับความเสียหายโดยการกระทำของผู้บริหารแผนตามมาตรานี้ บุคคลนั้นอาจยื่นคำขอโดยทำเป็นคำร้องต่อศาลภายในกำหนดเวลาสิบสี่วัน นับแต่วันที่ได้ทราบการกระทำนั้น ศาลอาจมีอำนาจสั่งยื่นตาม กลับ หรือแก้ไข หรือสั่งประการใดตามที่เห็นสมควร บุคคลใดได้รับความเสียหายตามมาตรานี้ มีสิทธิขอรับชำระหนี้ในการฟื้นฟูกิจการสำหรับค่าเสียหายได้"

มาตรา 12 ให้ยกเลิกความในมาตรา 90/42 แห่งพระราชบัญญัติล้มละลาย พุทธศักราช 2483 ซึ่งแก้ไขเพิ่มเติมโดยพระราชบัญญัติล้มละลาย (ฉบับที่ 4) พ.ศ. 2541 และให้ใช้ความต่อไปนี้แทน

"มาตรา 90/42 ในแผนให้มีรายการต่อไปนี้เป็นอย่างน้อย

- (1) เหตุผลที่ทำให้มีการฟื้นฟูกิจการ
- (2) รายละเอียดแห่งสินทรัพย์หนี้สินและภาระผูกพันต่าง ๆ ของลูกหนี้ในขณะที่ศาลสั่งให้ฟื้นฟูกิจการ
- (3) หลักการและวิธีการฟื้นฟูกิจการ
 - (ก) ขั้นตอนของการฟื้นฟูกิจการ
 - (ข) การชำระหนี้ การยืดกำหนดเวลาชำระหนี้ การลดจำนวนหนี้ลง และการจัดกลุ่มเจ้าหนี้
 - (ค) การลดทุนและเพิ่มทุน
 - (ง) การก่อหนี้และระดมเงินทุนรวมถึงแหล่งเงินทุน และเงื่อนไขแห่งหนี้สิน และเงินทุนดังกล่าว
 - (จ) การจัดการและการหาประโยชน์จากทรัพย์สินของลูกหนี้
 - (ฉ) เงื่อนไขการจ่ายเงินปันผลและประโยชน์อื่นใด
- (4) การไต่ถอนหลักประกันในกรณีที่มีเจ้าหนี้มีประกันและความรับผิดชอบของผู้ค้ำประกัน
- (5) แนวทางแก้ปัญหาในกรณีขาดสภาพคล่องชั่วคราวระหว่างการปฏิบัติตามแผน
- (6) วิธีปฏิบัติในกรณีที่มีการโอนสิทธิเรียกร้องหรือโอนหนี้

เอกสารนี้เป็นเอกสารที่สงวนไว้สำหรับการใช้งานเพื่อการศึกษาเท่านั้น ไม่อนุญาตให้นำไปใช้ประโยชน์ด้านการค้า ไม่ว่าจะกรณีใดทั้งสิ้น อีกทั้งห้ามมิให้ดัดแปลงเนื้อหา และต้องอ้างอิงถึงเจ้าของเอกสารทุกครั้งที่มีการนำไปใช้

(7) ชื่อ คุณสมบัติ หนังสือยินยอมของผู้บริหารแผน และค่าตอบแทน โดยนำความใน มาตรา 90/6 วรรคสอง มาใช้บังคับเกี่ยวกับผู้บริหารแผนโดยอนุโลม

(8) การแต่งตั้งและการพ้นตำแหน่งของผู้บริหารแผน

(9) ระยะเวลาดำเนินการตามแผนซึ่งไม่เกินห้าปี

(10) การไม่ยอมรับทรัพย์สินของลูกหนี้หรือสิทธิตามสัญญา ในกรณีที่ทรัพย์สินของลูกหนี้ หรือสิทธิตามสัญญามีภาระเกินควรกว่าประโยชน์ ที่จะพึงได้

มิให้นำมาตรา 1117 มาตรา 1119 มาตรา 1145 มาตรา 1220 ถึงมาตรา 1228 มาตรา 1238 ถึงมาตรา 1243 แห่งประมวลกฎหมายแพ่งและพาณิชย์ มาตรา 31 มาตรา 33 มาตรา 50 มาตรา 51 มาตรา 52 มาตรา 54 มาตรา 84 มาตรา 102 มาตรา 107 มาตรา 116 มาตรา 119 มาตรา 136 มาตรา 137 มาตรา 139 มาตรา 140 มาตรา 141 มาตรา 146 ถึงมาตรา 148 แห่ง พระราชบัญญัติบริษัทมหาชนจำกัด พ.ศ. 2535 และมาตรา 39 แห่งพระราชบัญญัติหลักทรัพย์ และตลาดหลักทรัพย์ พ.ศ. 2535 มาใช้บังคับแก่แผนตามมาตรานี้"

มาตรา 13 ให้เพิ่มความต่อไปนี้เป็นมาตรา 90/42 ทวิ และมาตรา 90/42 ตรี แห่งพระราช บัญญัติล้มละลาย พุทธศักราช 2483

"มาตรา 90/42 ทวิ การจัดกลุ่มเจ้าหนี้ตามมาตรา 90/42 (3) (ข) ให้จัดดังต่อไปนี้

(1) เจ้าหนี้มีประกันแต่ละรายที่มีจำนวนหนี้มีประกันไม่น้อยกว่าร้อยละสิบห้าของจำนวน หนี้ทั้งหมดที่อาจขอรับชำระหนี้ในการฟื้นฟูกิจการได้ให้จัดเป็นรายละกลุ่ม

(2) เจ้าหนี้มีประกันที่ไม่ได้จัดกลุ่มไว้ใน (1) ให้จัดเป็นหนึ่งกลุ่ม

(3) เจ้าหนี้ไม่มีประกัน อาจจัดได้เป็นหลายกลุ่ม โดยให้เจ้าหนี้ไม่มีประกันที่มีสิทธิเรียก ร้องหรือผลประโยชน์ที่มีสาระสำคัญเหมือนกันหรือ ทำนองเดียวกันอยู่ในกลุ่มเดียวกัน

(4) เจ้าหนี้ตามมาตรา 130 ทวิ ให้จัดเป็นหนึ่งกลุ่ม

เจ้าหนี้รายใดเห็นว่าการจัดกลุ่มเจ้าหนี้ไม่ได้เป็นไปตามวรรคหนึ่ง อาจยื่นคำร้องขอต่อศาล ภายในเจ็ดวันนับแต่วันที่รู้ถึงการจัดกลุ่ม และศาลอาจมีคำสั่งให้จัดกลุ่มเสียใหม่ให้ถูกต้องโดย เร็ว คำสั่งศาลตามมาตรานี้ให้เป็นที่สุด

มาตรา 90/42 ตรี สิทธิของเจ้าหนี้ที่อยู่ในกลุ่มเดียวกันต้องได้รับการปฏิบัติเท่าเทียมกันเว้น แต่เจ้าหนี้ที่ได้รับการปฏิบัติที่เสียเปรียบ ในกลุ่มนั้นจะให้ความยินยอมเป็นหนังสือ"

มาตรา 14 ให้ยกเลิกความในมาตรา 90/46 แห่งพระราชบัญญัติล้มละลาย พุทธศักราช 2483 ซึ่งแก้ไขเพิ่มเติมโดยพระราชบัญญัติล้มละลาย (ฉบับที่ 4) พ.ศ. 2541 และให้ใช้ความต่อไป นี้แทน

เอกสารนี้เป็นเอกสารที่เผยแพร่ในนามของกรมการบัญชีไทย ไม่อนุญาตให้นำไปใช้ประโยชน์ด้านการค้า ไม่ว่ากรณีใดๆทั้งสิ้น อีกทั้งห้ามมิให้คัดแปลงเนื้อหา และต้องอ้างอิงถึงเจ้าของเอกสารทุกครั้งที่มีการนำไปใช้

(1) ที่ประชุมเจ้าหน้าที่แต่ละกลุ่มทุกกลุ่ม หรือ

(2) ที่ประชุมเจ้าหน้าที่อย่างน้อยหนึ่งกลุ่ม ซึ่งมีไขกลุ่มเจ้าหน้าที่ตามมาตรา 90/46 ทวิ และเมื่อนับรวมจำนวนหนี้ของเจ้าหน้าที่ที่ยอมรับแผนในที่ประชุมเจ้าหน้าที่ทุกกลุ่มแล้ว มีจำนวนไม่น้อยกว่าร้อยละห้าสิบแห่งจำนวนหนี้ของเจ้าหน้าที่ซึ่งได้เข้าประชุมด้วยตนเองหรือมอบฉันทะให้ผู้อื่นเข้าประชุม แทนในที่ประชุมเจ้าหน้าที่และได้ออกเสียงลงคะแนนในมตินั้น

ในการนับจำนวนหนี้ ให้ถือว่าเจ้าหน้าที่ตามมาตรา 90/46 ทวิ ได้มาประชุมและได้ออกเสียงลงคะแนนในมติดังกล่าวด้วย"

มาตรา 15 ให้เพิ่มความต่อไปนี้เป็นมาตรา 90/46 ทวิ แห่งพระราชบัญญัติล้มละลาย พุทธศักราช 2483

"มาตรา 90/46 ทวิ เจ้าหน้าที่ดังต่อไปนี้ให้ถือว่าเป็นเจ้าหน้าที่ที่ยอมรับแผนตามมาตรา 90/46 แล้ว

(1) เจ้าหน้าที่ที่ได้รับข้อเสนอจากผู้ทำแผนให้ได้รับชำระหนี้ที่ผิดนัดเต็มจำนวนพร้อมดอกเบี้ย และจะได้รับชำระหนี้ที่ผิดนัดเต็มจำนวนพร้อมดอกเบี้ยภายในสิบห้าวันนับแต่วันที่ศาลมีคำสั่งเห็นชอบด้วยแผน และเจ้าหน้าที่นั้นยังคงมีสิทธิได้รับชำระหนี้ตามสัญญา หรือข้อตกลงเดิมต่อไป โดยให้ถือเสมือนว่าลูกหนี้ไม่เคยตกเป็นผู้ผิดนัดเลย

(2) เจ้าหน้าที่ที่ได้รับข้อเสนอจากผู้ทำแผนให้ได้รับชำระหนี้ตามสัญญาหรือข้อตกลงเดิม

(3) เจ้าหน้าที่ตามมาตรา 130 ทวิ"<

มาตรา 16 ให้ยกเลิกความในมาตรา 90/48 แห่งพระราชบัญญัติล้มละลาย พุทธศักราช 2483 ซึ่งแก้ไขเพิ่มเติมโดยพระราชบัญญัติล้มละลาย (ฉบับที่ 4) พ.ศ. 2541 และให้ใช้ความต่อไปนี้แทน

"มาตรา 90/48 ในการประชุมเจ้าหน้าที่เพื่อพิจารณาแผน ถ้ามีการขอแก้ไขแผนให้ที่ประชุมเจ้าหน้าที่ลงมติว่าจะให้แก้ไขตามคำขอนั้นและข้อที่เกี่ยวข้องเนื่องกันหรือไม่ก่อน ถ้าที่ประชุมเจ้าหน้าที่ลงมติให้แก้ไขและผู้ทำแผนมาประชุม ก็ให้เจ้าพนักงานพิทักษ์ทรัพย์สอบถามผู้ทำแผนว่ายอมให้แก้ไขแผน ตามมติหรือไม่ เมื่อผู้ทำแผนยอมให้แก้ไขแผนแล้ว จึงให้ที่ประชุมเจ้าหน้าที่ลงมติตามมาตรา 90/46 ว่าจะยอมรับแผนที่มีการแก้ไวนั้นหรือไม่

ในกรณีในที่ประชุมเจ้าหน้าที่ลงมติให้แก้ไขแผนแต่ผู้ทำแผนไม่มาประชุม ให้เจ้าพนักงานพิทักษ์ทรัพย์เลื่อนการประชุมไปเพื่อสอบถามผู้ทำแผน ว่ายอมให้แก้ไขแผนตามมตินั้นหรือไม่ แล้วดำเนินการต่อไปตามที่บัญญัติไว้ในวรรคหนึ่ง โดยให้นำบทบัญญัติเกี่ยวกับการแจ้งนัดประชุมใหม่ ตาม มาตรา 90/44 วรรคสาม มาใช้บังคับโดยอนุโลม

เอกสารนี้เป็นเอกสารที่สงวนไว้สำหรับการใช้งานเพื่อการศึกษาเท่านั้น ไม่อนุญาตให้นำไปใช้ประโยชน์ด้านการค้า ไม่ว่าจะกรณีใดๆ ทั้งสิ้น อีกทั้งห้ามมิให้ดัดแปลงเนื้อหา และต้องอ้างอิงถึงเจ้าของเอกสารทุกครั้งที่มีการนำไปใช้

ในกรณีที่ไม่มีกรณขอกแก้ไขแผนหรือผู้ทำแผนยอมให้แก้ไขแผนแล้ว ถ้าที่ประชุมเจ้าหน้าที่ไม่มีมติตามมาตรา 90/46 ยอมรับแผนดังกล่าวก็ดี หรือไม่ลงมติประการใดก็ดี หรือไม่มีเจ้าหน้าที่ไปประชุมก็ดี ให้เจ้าพนักงานพิทักษ์ทรัพย์รายงานต่อศาลโดยไม่ชักช้า

เมื่อศาลได้รับรายงาน ให้ศาลนัดพิจารณากลับเป็นการด่วน และแจ้งวันเวลานัดให้เจ้าพนักงานพิทักษ์ทรัพย์ทราบ ให้เจ้าพนักงานพิทักษ์ทรัพย์ ส่งแจ้งความให้ลูกหนี้และเจ้าหน้าที่ทั้งหลายทราบล่วงหน้าไม่น้อยกว่าสามวัน ในการพิจารณาให้ศาลพิจารณาพยานหลักฐานในสำนวนและฟังคำชี้แจงของเจ้าพนักงานพิทักษ์ทรัพย์ เจ้าหน้าที่ และคำคัดค้านของลูกหนี้ ถ้าศาลฟังได้ความตามวรรคสาม ให้ศาลมีคำสั่งยกเลิกคำสั่งให้ฟื้นฟูกิจการ แต่ถ้าเป็นกรณี ลูกหนี้ได้ถูกฟ้องให้เป็นบุคคลล้มละลายไว้ก่อนแล้วและศาลเห็นสมควรให้ลูกหนี้ล้มละลายก็ให้ยกคำร้องขอให้ฟื้นฟูกิจการเสียแล้วให้ดำเนินคดีล้มละลายที่ได้ให้งดการพิจารณาไว้้นต่อไป"

มาตรา 17 ให้ยกเลิกความในวรรคสองของมาตรา 90/50 แห่งพระราชบัญญัติล้มละลาย พุทธศักราช 2483 ซึ่งแก้ไขเพิ่มเติมโดยพระราชบัญญัติล้มละลาย (ฉบับที่ 4) พ.ศ. 2541 และให้ใช้ความต่อไปนี้แทน

"ในกรณีที่ที่ประชุมเจ้าหน้าที่ลงมติไม่แต่งตั้งผู้ทำแผนคนใหม่ ไม่ว่าจะมีการขอแก้ไขแผนหรือไม่ ถ้าผู้ทำแผนไม่มาประชุมอีกให้ที่ประชุมเจ้าหน้าที่ พิจารณาแล้วลงมติตามมาตรา 90/46 ว่าจะยอมรับแผนหรือแผนที่มีการแก้ไขนั้นหรือไม่ ถ้าผู้ทำแผนมาประชุม ให้เจ้าพนักงานพิทักษ์ทรัพย์ ดำเนินการประชุมเจ้าหน้าที่ต่อไป ทั้งนี้ ให้นำบทบัญญัติในมาตรา 90/48 มาใช้บังคับโดยอนุโลม"

มาตรา 18 ให้ยกเลิกความในวรรคหนึ่งของมาตรา 90/51 แห่งพระราชบัญญัติล้มละลาย พุทธศักราช 2483 ซึ่งแก้ไขเพิ่มเติม โดยพระราชบัญญัติล้มละลาย (ฉบับที่ 4) พ.ศ. 2541 และให้ใช้ความต่อไปนี้แทน

"มาตรา 90/51 ในกรณีที่ผู้ทำแผนไม่ยอมให้แก้ไขแผนตามที่ที่ประชุมเจ้าหน้าที่ลงมติให้แก้ไข ไม่ว่าจะทั้งหมดหรือแต่บางส่วน ถ้าที่ประชุมเจ้าหน้าที่ไม่มีมติตามมาตรา 90/46 ยอมรับแผนของผู้ทำแผนให้เจ้าพนักงานพิทักษ์ทรัพย์ตามที่ประชุมเจ้าหน้าที่ว่าจะให้แต่งตั้งผู้ทำแผนคนใหม่หรือไม่ ถ้าที่ประชุมเจ้าหน้าที่ลงมติให้มีการแต่งตั้งผู้ทำแผนคนใหม่ ให้ที่ประชุมเจ้าหน้าที่พิจารณาเลือกผู้ทำแผนคนใหม่ในวันนั้น"

มาตรา 19 ให้ยกเลิกความในมาตรา 90/54 แห่งพระราชบัญญัติล้มละลาย พุทธศักราช 2483 ซึ่งแก้ไขเพิ่มเติมโดยพระราชบัญญัติ ล้มละลาย (ฉบับที่ 4) พ.ศ. 2541 และให้ใช้ความต่อไปนี้แทน

"มาตรา 90/54 ภายในกำหนดเวลาสี่สิบห้าวันนับแต่วันทราบคำสั่งศาลให้ผู้ทำแผนคนใหม่ ส่งแผนแก่เจ้าพนักงานพิทักษ์ทรัพย์เพื่อนัดประชุมเจ้าหนี้ตามมาตรา 90/44 วรรคหนึ่ง ต่อไป กำหนดเวลาตามวรรคหนึ่งศาลอาจขยายให้อีกได้ไม่เกินสองครั้ง ครั้งละไม่เกินสิบห้าวัน

ในการประชุมเจ้าหนี้เพื่อพิจารณาแผนดังกล่าวถ้าไม่มีการขอแก้ไขแผน ให้เสนอแผนนั้น ต่อที่ประชุมเจ้าหนี้เพื่อลงมติตามมาตรา 90/46 ว่าจะยอมรับหรือไม่

ถ้ามีการขอแก้ไขแผน ให้ที่ประชุมเจ้าหนี้ลงมติว่าจะให้แก้ไขตามคำขอ นั้น และข้อที่เกี่ยวข้อง เนื่องกันก่อน หากไม่มีมติให้แก้ไข ก็ให้ลงมติตามมาตรา 90/46 ว่าจะยอมรับแผนที่เสนอตามวรรค หนึ่งหรือไม่

ถ้ามีมติให้แก้ไขแผนแต่ผู้ทำแผนไม่มาประชุม ก็ให้ลงมติตามมาตรา 90/46 ว่าจะยอมรับ แผนที่มีการแก้ไขนั้นหรือไม่ ถ้าไม่มีมติตามมาตรา 90/46 ยอมรับแผนดังกล่าว ก็ให้ลงมติตาม มาตรา 90/46 ว่าจะยอมรับแผนที่เสนอตามวรรคหนึ่งหรือไม่

ถ้ามีมติให้แก้ไขแผนและผู้ทำแผนมาประชุม ให้เจ้าพนักงานพิทักษ์ทรัพย์สอบถามความ ยินยอมของผู้ทำแผนก่อน เมื่อผู้ทำแผนยอมให้แก้ไข แผนตามมติแล้ว จึงให้ที่ประชุมเจ้าหนี้ลงมติ ตามมาตรา 90/46 ว่าจะยอมรับแผนที่มีการแก้ไขตามมติของที่ประชุมเจ้าหนี้หรือไม่ ในกรณีที่ผู้ทำ แผนไม่ยอมให้แก้ไขแผนตามมติของที่ประชุมเจ้าหนี้ไม่ว่าทั้งหมดหรือแต่บางส่วน ให้ที่ประชุม เจ้าหนี้ลงมติตามมาตรา 90/46 ว่าจะยอมรับแผนที่มีการแก้ไขตามมติของที่ประชุมเจ้าหนี้หรือไม่ ถ้าไม่มีมติตามมาตรา 90/46 ยอมรับแผนดังกล่าว ก็ให้ลงมติตามมาตรา 90/46 ว่าจะยอมรับแผน ที่ผู้ทำแผน ยอมให้แก้ไขเพียงบางส่วน หรือแผนที่เสนอตามวรรคหนึ่งหรือไม่

ถ้าที่ประชุมเจ้าหนี้ไม่มีมติตามมาตรา 90/46 ยอมรับแผนของผู้ทำแผนคนใหม่ หรือแผนที่มี การแก้ไขก็ดี หรือไม่ลงมติประการใดก็ดี หรือไม่มีเจ้าหนี้ไปประชุมก็ดี ให้เจ้าพนักงานพิทักษ์ ทรัพย์รายงานต่อศาลโดยไม่ชักช้า และให้นำบทบัญญัติมาตรา 90/48 วรรคสี่ มาใช้บังคับ โดย อนุโลม

ให้นำบทบัญญัติมาตรา 90/45 วรรคสาม มาตรา 90/47 และมาตรา 90/49 มาใช้บังคับแก่ การพิจารณาแผนที่เสนอใหม่โดยอนุโลม"

มาตรา 20 ให้ยกเลิกความในวรรคหนึ่งของมาตรา 90/55 แห่งพระราชบัญญัติล้มละลาย พุทธศักราช 2483 ซึ่งแก้ไขเพิ่มเติมโดยพระราชบัญญัติล้มละลาย (ฉบับที่ 4) พ.ศ. 2541 และให้ใช้ ความต่อไปนี้แทน

"มาตรา 90/55 ถ้าที่ประชุมเจ้าหนี้ลงมติตามมาตรา 90/46 ยอมรับแผน ที่ประชุมเจ้าหนี้ อาจลงมติตั้งคณะกรรมการเจ้าหนี้แทนเจ้าหนี้ทั้งหลายในการสอดส่องดูแลการปฏิบัติงานตามแผน เอก"ได้"นี้เป็นเอกสารที่สงวนไว้สำหรับการใช้งานเพื่อการศึกษาเท่านั้น ไม่อนุญาตให้นำไปใช้ประโยชน์ด้านการค้า ไม่ว่ากรณีใดทั้งสิ้น อีกทั้งห้ามมิให้ดัดแปลงเนื้อหา และต้องอ้างอิงถึงเจ้าของเอกสารทุกครั้งที่มีการนำไปใช้

มาตรา 21 ให้ยกเลิกความในมาตรา 90/58 แห่งพระราชบัญญัติล้มละลาย พุทธศักราช 2483 ซึ่งแก้ไขเพิ่มเติมโดยพระราชบัญญัติล้มละลาย (ฉบับที่ 4) พ.ศ. 2541 และให้ใช้ความต่อไปนี้แทน

"มาตรา 90/58 ให้ศาลมีคำสั่งเห็นชอบด้วยแผน เมื่อศาลพิจารณาแล้ว เห็นว่า

(1) แผนมีรายการครบถ้วนตามมาตรา 90/42

(2) ข้อเสนอในการชำระหนี้ไม่ขัดต่อมาตรา 90/42 ตี และในกรณีที่มีมติยอมรับแผนเป็นมติตามมาตรา 90/46 (2) ข้อเสนอในการชำระหนี้ตามแผนนั้นจะต้องเป็นไปตามลำดับที่กฎหมายบัญญัติไว้ว่าด้วยการแบ่งทรัพย์สินในคดีล้มละลาย เว้นแต่เจ้าหนี้นั้นจะให้ความยินยอม และ

(3) เมื่อการดำเนินการตามแผนสำเร็จ จะทำให้เจ้าหนี้ได้รับชำระหนี้ไม่น้อยกว่ากรณีที่ศาลมีคำพิพากษาให้ลูกหนี้ล้มละลาย

ในกรณีที่แผนมีรายการไม่ครบถ้วนตามมาตรา 90/42 ให้ศาลสอบถามผู้ทำแผนถ้าศาลเห็นว่ารายการในแผนที่ขาดไปนั้น ไม่ใช่สาระสำคัญในการฟื้นฟูกิจการของลูกหนี้ให้ถือว่าแผนมีรายการครบถ้วนตามมาตรา 90/42 ถ้าศาลมีคำสั่งไม่เห็นชอบด้วยแผน ให้ศาลนัดพิจารณาว่าสมควรให้ลูกหนี้ล้มละลายหรือไม่ ในกรณีเช่นนี้ให้นำบทบัญญัติในมาตรา 90/48 วรรคสี่ มาใช้บังคับโดยอนุโลม"

มาตรา 22 ให้ยกเลิกความในวรรคสามของมาตรา 90/63 แห่งพระราชบัญญัติล้มละลาย พุทธศักราช 2483 ซึ่งแก้ไขเพิ่มเติมโดยพระราชบัญญัติล้มละลาย (ฉบับที่ 4) พ.ศ. 2541 และให้ใช้ความต่อไปนี้แทน

"ถ้าที่ประชุมเจ้าหนี้ไม่มีมติมาตรา 90/46 ยอมรับข้อเสนอขอแก้ไขแผนตามวรรคหนึ่งหรือศาลมีคำสั่งไม่เห็นชอบด้วยข้อเสนอขอแก้ไข แผนดังกล่าว ให้ผู้บริหารแผนบริหารกิจการของลูกหนี้ต่อไปตามแผนเดิม"

มาตรา 23 ให้ยกเลิกความในวรรคหนึ่งและวรรคสองของมาตรา 90/68 แห่งพระราชบัญญัติล้มละลาย พุทธศักราช 2483 ซึ่งแก้ไข เพิ่มเติมโดยพระราชบัญญัติล้มละลาย (ฉบับที่ 4) พ.ศ. 2541 และให้ใช้ความต่อไปนี้แทน

"มาตรา 90/68 เมื่อผู้บริหารแผนพ้นจากตำแหน่งและยังมีกิจการตามแผนที่จะต้องดำเนินต่อไป ให้เจ้าพนักงานพิทักษ์ทรัพย์เรียกประชุม เจ้าหนี้เพื่อลงมติตามมาตรา 90/46 เลือกผู้บริหารแผนคนใหม่โดยเร็วที่สุด

เมื่อได้มีการประชุมเจ้าหนี้สองครั้งแล้ว แต่ที่ประชุมเจ้าหนี้ไม่อาจมีมติตามมาตรา 90/46 เลือกผู้บริหารแผนคนใหม่ได้ ให้เจ้าพนักงานพิทักษ์ทรัพย์รายงานต่อศาล ในกรณีเช่นนี้ให้ศาลนัด

เอกสารนี้เป็นเอกสารที่สงวนไว้สำหรับการใช้งานเพื่อการศึกษาเท่านั้น ไม่อนุญาตให้นำไปใช้ประโยชน์ด้านการค้า ไม่ว่าจะกรณีใดๆทั้งสิ้น อีกทั้งห้ามมิให้ตัดแปลงเนื้อหา และต้องอ้างอิงถึงเจ้าของเอกสารทุกครั้งที่มีการนำไปใช้

มาตรา 29 ให้ยกเลิกความในมาตรา 116 แห่งพระราชบัญญัติล้มละลาย พุทธศักราช 2483 และให้ใช้ความต่อไปนี้แทน

"มาตรา 116 บทบัญญัติในมาตรา 115 ไม่กระทบถึงสิทธิของบุคคลภายนอกอันได้มาโดยสุจริตและมีค่าตอบแทนก่อนมีการขอให้ล้มละลาย"

มาตรา 30 ให้ยกเลิกความในวรรคหนึ่งของมาตรา 117 แห่งพระราชบัญญัติล้มละลาย พุทธศักราช 2483 และให้ใช้ความต่อไปนี้แทน

"มาตรา 117 เมื่อศาลได้มีคำสั่งพิทักษ์ทรัพย์ของลูกหนี้แล้ว ศาลหรือเจ้าพนักงานพิทักษ์ทรัพย์มีอำนาจออกหมายเรียกลูกหนี้ คู่สมรสของลูกหนี้ หรือบุคคลหนึ่งบุคคลใดซึ่งได้รับความหรือสงสัยว่ามีทรัพย์สินของลูกหนี้อยู่ในครอบครอง หรือเชื่อว่าเป็นหนี้ลูกหนี้ หรือเห็นว่า สามารถแจ้งข้อความเกี่ยวกับกิจการหรือทรัพย์สินของลูกหนี้มาได้ส่วน หรือสอบสวน และมีอำนาจสั่งให้บุคคลนั้น ๆ ส่งเอกสารหรือวัตถุพยาน ซึ่งอยู่ในความยึดถือ หรืออำนาจของผู้นั้นอันเกี่ยวกับกิจการหรือทรัพย์สินของลูกหนี้"

มาตรา 31 ให้ยกเลิกความในมาตรา 130 แห่งพระราชบัญญัติล้มละลาย พุทธศักราช 2483 และให้ใช้ความต่อไปนี้แทน

"มาตรา 130 ในการแบ่งทรัพย์สินให้แก่เจ้าหนี้ ให้ชำระค่าใช้จ่ายและหนี้สินตามลำดับดังต่อไปนี้

- (1) ค่าใช้จ่ายในการจัดการมรดกของลูกหนี้
- (2) ค่าใช้จ่ายของเจ้าพนักงานพิทักษ์ทรัพย์ในการจัดการทรัพย์สินของลูกหนี้
- (3) ค่าปลงศพลูกหนี้ตามสมควรแก่ฐานานุรูป
- (4) ค่าธรรมเนียมในการรวบรวมทรัพย์สินตามมาตรา 179 (3)
- (5) ค่าธรรมเนียมของเจ้าหนี้ผู้เป็นโจทก์ และค่าทนายความตามที่ศาล หรือเจ้าพนักงานพิทักษ์ทรัพย์กำหนด

(6) ค่าภาษีอากรที่ถึงกำหนดชำระภายในหกเดือนก่อนมีคำสั่งพิทักษ์ทรัพย์ และเงินที่ลูกจ้างมีสิทธิได้รับก่อนมีคำสั่งพิทักษ์ทรัพย์ เพื่อการงานที่ได้ทำให้ลูกหนี้ซึ่งเป็นนายจ้าง ตามมาตรา 257 แห่งประมวลกฎหมายแพ่งและพาณิชย์ และตามกฎหมายว่าด้วยการคุ้มครองแรงงาน

(7) หนี้อื่น ๆ

ถ้ามีเงินไม่พอชำระเต็มจำนวนหนี้ในลำดับใดให้เจ้าหนี้ในลำดับนั้นได้รับเฉลี่ยตามส่วน"

มาตรา 32 ให้เพิ่มความต่อไปนี้เป็นมาตรา 130 ทวิ แห่งพระราชบัญญัติล้มละลาย พุทธศักราช 2483 ลงไว้สำหรับการใช้งานเพื่อการศึกษาเท่านั้น ไม่อนุญาตให้นำไปใช้ประโยชน์ด้านการค้า ไม่ว่าจะกรณีใดๆ ทั้งสิ้น อีกทั้งห้ามมิให้ตัดแปลงเนื้อหา และต้องอ้างอิงถึงเจ้าของเอกสารทุกครั้งที่มีการนำไปใช้

ประวัติผู้เขียน

ชื่อ นามสกุล : นางสาวกมลวรรณ เต่าวิเศษ

วัน เดือน ปี เกิด : 18 สิงหาคม 2518

สถานที่เกิด : กรุงเทพมหานคร

ประวัติการศึกษา : ระดับปริญญาตรี คณะบัญชี มหาวิทยาลัยกรุงเทพ

ประวัติการทำงาน: พ.ศ. 2540 - พ.ศ. 2541 ตำแหน่งพนักงานบัญชี บริษัท ไอ เอส พี
(ประเทศไทย) จำกัด

พ.ศ. 2543 – พ.ศ. 2545 ตำแหน่งพนักงานบัญชี บริษัท แกล็กโซ
สมิทไคลน์ (ประเทศไทย) จำกัด

พ.ศ. 2546 – ปัจจุบัน ตำแหน่งพนักงานบัญชี บริษัท โททาล ออยล์
(ประเทศไทย) จำกัด

พิจารณารายงานของเจ้าพนักงานพิทักษ์ทรัพย์เป็นการด่วน และต้องให้เจ้าพนักงานพิทักษ์ทรัพย์ มีเวลาส่งแจ้งความให้ลูกหนี้และเจ้าหนี้ทั้งหลายทราบล่วงหน้าไม่น้อยกว่าสามวัน"

มาตรา 24 ให้ยกเลิกความในวรรคสองของมาตรา 90/79 แห่งพระราชบัญญัติล้มละลาย พุทธศักราช 2483 ซึ่งแก้ไขเพิ่มเติม โดยพระราชบัญญัติล้มละลาย (ฉบับที่ 4) พ.ศ. 2541

มาตรา 25 ให้ยกเลิกความใน (2) ของมาตรา 94 แห่งพระราชบัญญัติล้มละลาย พุทธศักราช 2483 และให้ใช้ความต่อไปนี้แทน

"(2)หนี้ที่เจ้าหนี้นียอมให้ลูกหนี้กระทำขึ้นเมื่อเจ้าหนี้ได้รู้ถึงการที่ลูกหนี้มีหนี้สินล้นพ้นตัวแต่ไม่รวมถึงหนี้ที่เจ้าหนี้นียอมให้กระทำขึ้นเพื่อให้กิจการของลูกหนี้ดำเนินต่อไปได้"

มาตรา 26 ให้ยกเลิกความใน (1) ของมาตรา 109 แห่งพระราชบัญญัติล้มละลาย พุทธศักราช 2483 ซึ่งแก้ไขเพิ่มเติมโดยพระราชบัญญัติล้มละลาย (ฉบับที่ 2) พ.ศ. 2511 และให้ใช้ความต่อไปนี้แทน

"(1) ทรัพย์สินทั้งหลายอันลูกหนี้มีอยู่ในเวลาเริ่มต้นแห่งการล้มละลาย รวมทั้งสิทธิเรียกร้องเหนือทรัพย์สินของบุคคลอื่น เว้นแต่

ก. เครื่องใช้สอยส่วนตัวอันจำเป็นแก่การดำรงชีพ ซึ่งลูกหนี้รวมทั้งคู่สมรสและบุตรผู้เยาว์ของลูกหนี้ จำเป็นต้องใช้ตามสมควรแก่ฐานะารูป และ

ข. สัตว์ พืชพันธุ์ เครื่องมือและสิ่งของสำหรับใช้ในการประกอบอาชีพของลูกหนี้ ราคารวมกันไม่เกินหนึ่งแสนบาท"

มาตรา 27 ให้ยกเลิกความในมาตรา 114 แห่งพระราชบัญญัติล้มละลาย พุทธศักราช 2483 ซึ่งแก้ไขเพิ่มเติมโดยพระราชบัญญัติล้มละลาย (ฉบับที่ 2) พ.ศ. 2511 และให้ใช้ความต่อไปนี้แทน

"มาตรา 114 ด้านติกรรมที่ขอเพิกถอนการจัดสรรตามมาตรา 113 นั้น เกิดขึ้นภายในระยะเวลาหนึ่งปีก่อนมีการขอให้ล้มละลายและภายหลังนั้น หรือเป็นการทำให้โดยเสนาหาหรือเป็นการที่ลูกหนี้ได้รับค่าตอบแทนน้อยเกินสมควร ให้สันนิษฐานไว้ก่อนว่าเป็นการกระทำที่ลูกหนี้และผู้ที่ได้ลากงออกแต่การนั้นรู้อยู่ว่าเป็นทางให้เจ้าหนี้ต้องเสียเปรียบ"

มาตรา 28 ให้เพิ่มความต่อไปนี้เป็นวรรคสองของมาตรา 115 แห่งพระราชบัญญัติล้มละลาย พุทธศักราช 2483

"ถ้าเจ้าหนี้ผู้ได้เปรียบเป็นบุคคลภายในของลูกหนี้ ศาลมีอำนาจสั่งเพิกถอนการโอนหรือการกระทำตามวรรคหนึ่งที่ได้กระทำขึ้นในระหว่างระยะเวลาหนึ่งปีก่อนมีการขอให้ล้มละลายและภายหลังนั้น"

"มาตรา 130 ทวิ ในกรณีที่หนี้ตามมาตรา 130 (7) รายใดมีการกำหนดโดยกฎหมายหรือสัญญาให้เจ้าหนี้มีสิทธิได้รับชำระหนี้ต่อเมื่อเจ้าหนี้อื่นได้รับชำระหนี้จนเต็มจำนวนแล้ว เจ้าหนี้ดังกล่าวนั้นยังคงมีสิทธิได้รับส่วนแบ่งทรัพย์สินตามสิทธิที่ตนมีอยู่ตามที่กำหนดไว้โดยกฎหมายหรือสัญญานั้น"

มาตรา 33 ให้ยกเลิกมาตรา 149 และมาตรา 153 แห่งพระราชบัญญัติล้มละลาย พุทธศักราช 2483

มาตรา 34 บรรดาคดีล้มละลายที่ได้ยื่นฟ้องก่อนวันที่พระราชบัญญัตินี้ใช้บังคับ และยังคงค้างพิจารณาอยู่ในศาลหรืออยู่ในระหว่างปฏิบัติการของเจ้าพนักงานพิทักษ์ทรัพย์ ให้บังคับตามกฎหมายว่าด้วยล้มละลายซึ่งใช้อยู่ก่อนวันที่พระราชบัญญัตินี้ใช้บังคับ

มาตรา 35 บรรดาคดีล้มละลายที่ศาลมีคำพิพากษาให้ลูกหนี้ซึ่งเป็นบุคคลธรรมดาเป็นบุคคลล้มละลายและหนี้อันเป็นมูลเหตุที่ฟ้องล้มละลายไม่มีลักษณะเป็นการทุจริต ให้ลูกหนี้พ้นจากการเป็นบุคคลล้มละลายเมื่อครบสามปีนับแต่วันที่ศาลมีคำพิพากษาให้เป็นบุคคลล้มละลาย และให้นำบทบัญญัติมาตรา 76 และมาตรา 77 แห่งพระราชบัญญัติล้มละลาย พุทธศักราช 2483 มาใช้บังคับโดยอนุโลม

มาตรา 36 ให้บทบัญญัติมาตรา 90/79 แห่งพระราชบัญญัติล้มละลาย พุทธศักราช 2483 ซึ่งแก้ไขเพิ่มเติมโดยพระราชบัญญัติล้มละลาย (ฉบับที่ 4) พ.ศ. 2541 และบทบัญญัติมาตรา 149 และมาตรา 153 แห่งพระราชบัญญัติล้มละลาย พุทธศักราช 2483 ก่อนการยกเลิก โดยพระราชบัญญัตินี้ใช้บังคับอยู่ต่อไปจนกว่าจะเปิดทำการศาลล้มละลายกลางตามกฎหมายว่าด้วยการจัดตั้งศาลล้มละลายและวิธีพิจารณาคดีล้มละลาย

มาตรา 37 ให้รัฐมนตรีว่าการกระทรวงยุติธรรมรักษาการตามพระราชบัญญัตินี้

ผู้รับสนองพระบรมราชโองการ

ชวน หลีกภัย

นายกรัฐมนตรี

หมายเหตุ : - เหตุผลในการประกาศใช้พระราชบัญญัติฉบับนี้ คือ เนื่องจากบทบัญญัติแห่งกฎหมายว่าด้วยล้มละลายที่ใช้บังคับอยู่ในปัจจุบัน ซึ่งกำหนดจำนวนเงินที่เจ้าหนี้มีสิทธิจะฟ้องลูกหนี้ให้ล้มละลายได้รวมทั้งจำนวนเงินที่ต้องวางประกันค่าใช้จ่ายและค่าธรรมเนียมในขั้นตอนต่าง ๆ และราคาของทรัพย์สินที่ได้รับยกเว้นไม่ต้องนำมาแบ่งให้แก่เจ้าหนี้ได้ใช้บังคับมาเป็นเวลานานแล้ว ไม่เหมาะสมกับสภาพเศรษฐกิจและสังคมปัจจุบัน สมควรแก้ไขให้เหมาะสม รวมทั้งไม่ว่ากรณีใดทั้งสิ้น อีกทั้งห้ามมิให้คัดแปลงเนื้อหา และต้องอ้างอิงถึงเจ้าของเอกสารทุกครั้งที่มีการนำไปใช้