

คดีประทุษร้ายต่อชีวิต ร่างกาย และเพศ									
ปช.น.	เจตนา ฆ่า	ไม่เจตนา ฆ่า	ประมาท ฆ่า	พยายาม ฆ่า	ทำร้าย	ข่มขืน	ตาใต้	รวม	
								เกิด	จับ
๒๗	๔๖๓	๓	๑๖	๖๖	๒๕๒๗	๒๓๔	๒	๓๓๑๑	๒๔๔๑
๒๘	๓๗๗	๕	๑๕	๑๕๑	๒๑๒๐	๒๐๖	๖	๒๕๒๔	๒๑๕๕
๒๙	๓๕๖	๒	๒๔	๓๓๔	๒๑๖๓	๒๓๗	-	๓๑๐๖	๒๑๘๒
๓๐	๓๐๘	๕	๒๗	๒๙๓	๒๘๕๕	๒๖๔	-	๓๗๕๐	๒๓๒๐
๓๑	๓๕๖	๖	๒๖	๓๑๔	๔๑๖๘	๓๖๘	-	๕๒๓๘	๓๕๕๘
๒๕๒๙-๓๐								๒๐.๓๓%	๒.๒๘%
๒๕๓๐-๓๑								๓๕.๖๘%	๔.๘๕%

ตารางที่ ๑๑ แสดงสถิติการ เกิด - จับ คดีประทุษร้ายต่อชีวิตและเพศ

เอกสารนี้เป็นเอกสารที่สงวนไว้สำหรับการใช้งานเพื่อการศึกษาเท่านั้น ไม่อนุญาตให้นำไปใช้ประโยชน์ด้านการค้า
ไม่ว่ากรณีใดๆทั้งสิ้น อีกทั้งห้ามมิให้คัดแปลงเนื้อหา และต้องอ้างอิงถึงเจ้าของเอกสารทุกครั้งที่มีการนำไปใช้

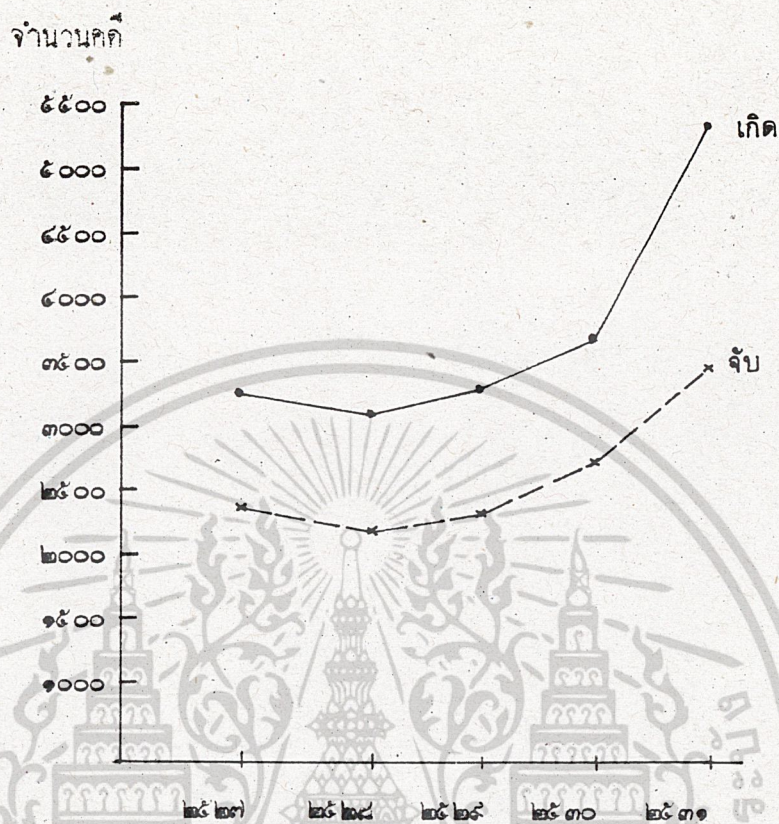

แผนภูมิที่ ๑๒ แสดงลักษณะการเกิด-ดับ ศคประทุมรายต่อชีวิต ร่างกาย และเพศ พ.ศ. ๒๕๒๗ - ๒๕๒๙

ศคประทุมรายต่อศพ					
ปล้น	ชิง	วิ่งราว	ลักทรัพย์	รวม	
				เกิด	ดับ
๒๒๙	๓๐๕	๕๐๕	๘๐๑๕	๕๕๕๒	๕๕๕๓
๒๔๓	๒๖๓	๕๕๕	๓๕๕๖	๘๕๑๕	๕๓๓๘
๒๐๕	๑๑๕	๖๘๕	๕๒๖๐	๑๐๕๓๕	๕๖๑๕
๑๓๖	๑๒๓	๖๒๕	๑๑๒๐๓	๑๒๘๕๖	๖๒๘๑
๒๑๕	๑๓๕	๓๓๓	๑๓๓๑๘	๑๕๐๓๓	๖๖๓๘
				๑๓.๕๘	-๒.๕๕
				๑๓.๐๖	-๕.๕๘

เอกสารนี้เป็นเอกสารที่สงวนไว้สำหรับการใช้งานเพื่อการศึกษาเท่านั้น ไม่อนุญาตให้นำไปใช้ประโยชน์ด้านการค้า
ไม่ว่ากรณีใดๆทั้งสิ้น อีกทั้งห้ามมิให้ตัดแปลงเนื้อหา และต้องอ้างอิงถึงเจ้าของเอกสารทุกครั้งที่มีการนำไปใช้

ตารางที่ ๑๒ แสดงอัตราการเกิด- จับคคี่ประทุษร้ายคอทรพัย ปี พ.ศ. ๒๕๒๗ - ๒๕๓๑
 และแสดงการเปรียบเทียบ% ของอัตราการเพิ่ม-ลด % คคี่เกิด, % การจับกุม
 พ.ศ. ๒๕๒๘ - ๒๕๓๑

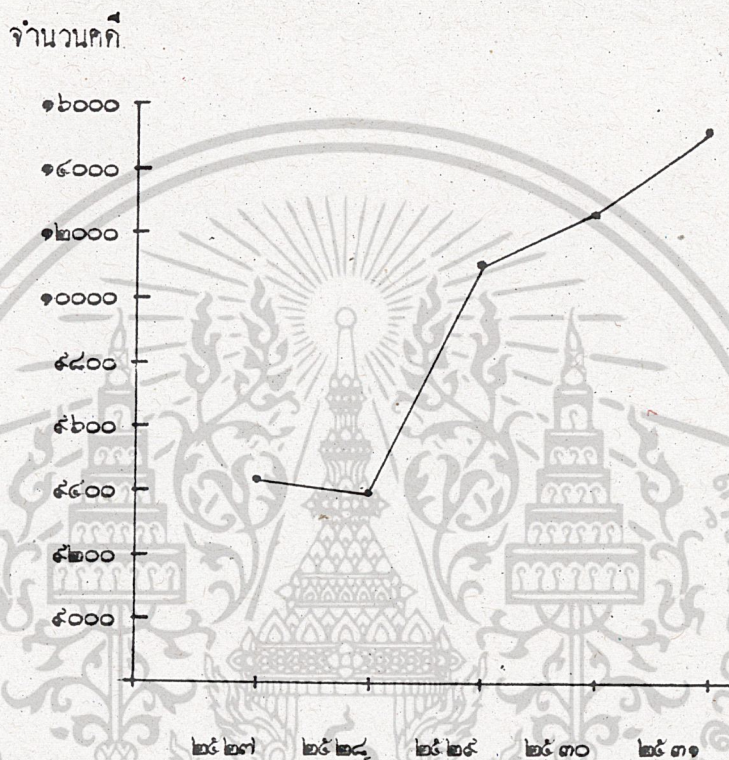

แผนภูมิที่ ๑๓ แสดงอัตราการเกิดคคี่ประทุษร้ายคอทรพัย ปี พ.ศ. ๒๕๒๗ - ๒๕๓๑

ปี พ.ศ.	(๑)	(๒)	(๓)
๒๕๓๐	๑๕๕๓	๓๓๕๐	๑๒๔๖๖
๒๕๓๑	๒๑๔๖	๕๒๓๐	๑๕๐๓๓
๒๕๓๒	๑๘๕๖	๖๖๘๓	๑๒๔๖๖

- | | |
|---|---------------------------------|
| (๑) คคี่อุกฉกรรจ์และละเมิดขวัญ | ประชากร กทม. ที่มา กรมการปกครอง |
| (๒) คคี่ประทุษร้ายต่อชีวิต ร่างกาย และเพศ | ๒๕๓๐ ๕,๕๐๑,๕๕๕ |
| (๓) คคี่ประทุษร้ายคอทรพัย | ๒๕๓๑ ๕,๕๕๓,๓๓๖ |
| | ๒๕๓๒ ๕,๖๓๐,๖๕๒ |

เอกสารนี้เป็นเอกสารที่สงวนไว้สำหรับการใช้งานเพื่อการศึกษาเท่านั้น ไม่อนุญาตให้เผยแพร่โดยไม่ขออนุญาตจากสำนักงานการค้ำ
 ไม่ว่ากรณีใดๆทั้งสิ้น อีกทั้งห้ามมิให้ตัดแปลงเนื้อหา และต้องอ้างอิงถึงเจ้าของเอกสารทุกครั้งที่มีการนำไปใช้

โครงสร้างและระบบการป้องกันปราบปรามอาชญากรรม

ลักษณะงานป้องกันปราบปรามอาชญากรรมของตำรวจนั้น ประกอบไปด้วยงานหลัก ๓ ประการด้วยกัน คือ

- ลักษณะงานป้องกันก่อนเกิดเหตุ
- ลักษณะงานป้องกันและระงับเหตุ (ในขณะเกิดเหตุ)
- ลักษณะงานสืบสวนปราบปรามคดีความจับกุม (หลังเกิดเหตุ)

ลักษณะงานทั้ง ๓ นี้ ถือว่าเป็นภารกิจหลักของตำรวจ โดยมีหน่วยงานระดับ สถานีตำรวจ เป็นหน่วยงานย่อยที่สุดที่มีขีดชอบดำเนินการในลักษณะเบ็ดเสร็จในตัวเอง กล่าวคือมีงานทั้ง ๓ ลักษณะอยู่ครบ สามารถดำเนินการได้โดยมีทั้งอำนาจและหน้าที่รองรับและลักษณะงานทั้งสามนี้เองที่ทำให้เกิดโครงสร้างระบบการป้องกันปราบปรามอาชญากรรม โดยเฉพาะของกรมตำรวจ อันประกอบไปด้วยโครงสร้างของการจัดหน่วยปฏิบัติ โครงสร้างของมาตรการป้องกันปราบปราม และโครงการของระบบการสื่อสาร โครงสร้างย่อยเหล่านี้ต่างเป็นปัจจัยสำคัญที่มีความเกี่ยวพันกัน อันจะนำมาซึ่งประสิทธิผลของระบบการป้องกันปราบปรามอาชญากรรมของตำรวจนครบาลในปัจจุบัน

โครงสร้างการจัดหน่วยปฏิบัติ

ในส่วนของกองบัญชาการตำรวจนครบาลนั้น ได้จัดหน่วยงานภายในในด้านการป้องกันปราบปรามอาชญากรรม

๑. หน่วยปฏิบัติการหลัก หน่วยปฏิบัติการในกลุ่มนี้ เป็นหน่วยที่มีความรับผิดชอบในการป้องกันปราบปรามอาชญากรรมโดยตรง ในพื้นที่ที่ได้รับการแบ่งมอบโดยแนชัค ซึ่งหน่วยย่อยที่สุดของหน่วยปฏิบัติการหลักนี้คือ สถานีตำรวจนครบาล โครงสร้างสายการบังคับบัญชาในหน่วยปฏิบัติหลัก สามารถแสดงได้ดังแผนภูมิที่ ๑

๒. หน่วยปฏิบัติการสนับสนุน หน่วยปฏิบัตินี้มีหน้าที่เกี่ยวกับ การป้องกันปราบปรามอาชญากรรม โดยการจี้สายตรวจจรดยนต์ และรถจักรยานยนต์ เพื่อตรวจตราป้องกันและระงับเหตุอาชญากรรมในเขตนครบาลในลักษณะของการ "สนับสนุน" การปฏิบัติของหน่วยปฏิบัติการหลัก ตลอดจนมีหน้าที่เป็นหน่วยประสานการปฏิบัติของหน่วยปฏิบัติหลักต่างๆ ซึ่งเป็นที่รู้จักในนามของตำรวจสายตรวจ และปฏิบัติการพิเศษ หรือ ๑๑๑ หน่วยงานในกลุ่มนี้เป็นหน่วยงานเกี่ยว

เอกสารนี้เป็นเอกสารที่สงวนไว้สำหรับการใช้งานเพื่อการศึกษาเท่านั้น ไม่อนุญาตให้นำไปใช้ประโยชน์ด้านการค้า

ไม่ว่ากรณีใดๆทั้งสิ้น อีกทั้งห้ามมิให้ดัดแปลงเนื้อหา และต้องอ้างอิงถึงเจ้าของเอกสารทุกครั้งที่มีการนำไปใช้

มีระดับเทียบเท่าชั้นกองบังคับการ

๓. หน่วยสนับสนุนเฉพาะกิจ เนื่องมาจากปัญหาอาชญากรรมบางประเภท จำเป็น
 อย่างยิ่งที่จะต้องอาศัยการสนับสนุนในค่านิยมบุคลากร, แผนปฏิบัติและหน่วยปฏิบัติเฉพาะกิจ
 จึงจะสัมฤทธิ์ผล นอกเหนือไปจากการดำเนินการของหน่วยปฏิบัติหลักปกติ หน่วยสนับสนุนเฉพาะกิจ
 ที่ได้จัดตั้งขึ้นได้แก่

- ๓.๑ ศูนย์ป้องกันปราบปรามการโจรกรรมรถยนต์, รถจักรยานยนต์ (ศปร.ต)
- ๓.๒ ศูนย์ป้องกันปราบปรามโจรกรรมทรัพย์สินในร้านค้าและสถาน (ศปจ.น.)
- ๓.๓ หน่วยปราบปรามยาเสพติดตำรวจนครบาล (นปส.น.)

แผนภูมิที่ ๑๔ โครงสร้างการจัดหน่วยปฏิบัติการหลัก

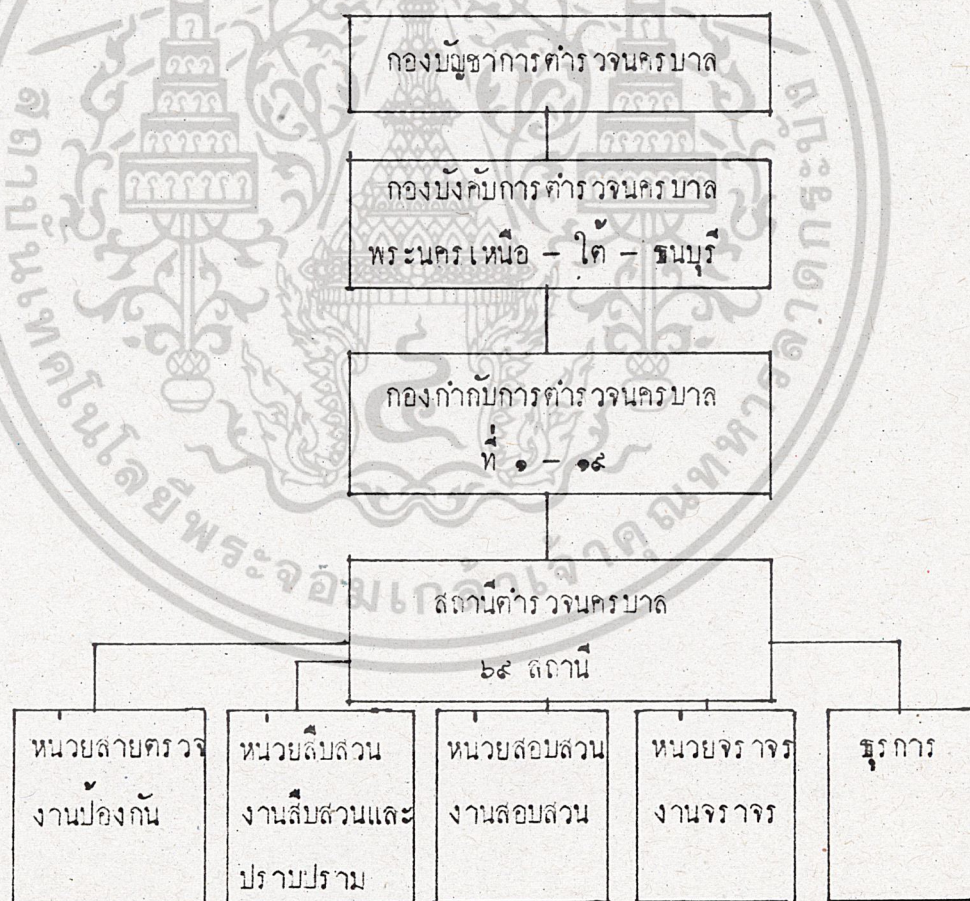

เอกสารนี้เป็นเอกสารที่สงวนไว้สำหรับการใช้งานเพื่อการศึกษาเท่านั้น ไม่อนุญาตให้นำไปใช้ประโยชน์ด้านการค้า
 ไม่ว่ากรณีใดๆทั้งสิ้น อีกทั้งห้ามมิให้ดัดแปลงเนื้อหา และต้องอ้างอิงถึงเจ้าของเอกสารทุกครั้งที่มีกรนำมาใช้

ในการจัดโครงสร้างหน่วยปฏิบัติทั้ง ๓ ส่วนข้างต้น หน่วยปฏิบัติการหลักจะเป็น
หน่วยงานประเภทเดียวกับที่ม้งานของตำรวจทั้ง ๓ ลักษณะอยู่ในตัวเอง อันได้แก่ งานป้องกัน
ก่อนเกิดเหตุ งานป้องกันและระงับเหตุ (ในขณะเกิดเหตุ) และงานสืบสวนปราบปราม
(หลังเกิดเหตุ) ส่วนหน่วยปฏิบัติการสนับสนุนนั้น โดยส่วนใหญ่ลักษณะงานจะเน้นในเรื่องการ
ป้องกันก่อนเกิดเหตุในขณะเกิดเหตุ ในขณะที่หน่วยสนับสนุนเฉพาะกิจจะเน้นไปที่การสืบสวน
ปราบปรามเป็นหลัก การจัดโครงสร้างหน่วยปฏิบัตินี้สามารถแสดงแผนภูมิรวมได้ตามแผนภูมิ
ที่

โครงสร้างมาตรการป้องกันปราบปราม

โครงสร้างของมาตรการป้องกันปราบปรามอาชญากรรมในชั้นนี้ หมายถึง มาตรการ
หลักต่างๆ ที่กรมตำรวจได้นำมาใช้ในการป้องกันปราบปรามอาชญากรรม เป็นมาตรการ
พื้นฐานที่หน่วยตำรวจทั่วโลกถือปฏิบัติ เป็นมาตรการที่ได้มีการปรับปรุง และพัฒนาการมาอย่างต่อเนื่อง
เนื่องตามสภาพสังคมที่เปลี่ยนแปลง จนอาจกล่าวได้ว่ามาตรการต่างๆ เหล่านี้เป็นระบบฯ
หนึ่ง ที่มีความสัมพันธ์กันและเกี่ยวโยงซึ่งกันและกัน โครงสร้างของมาตรการหรือระบบเหล่านี้
ประกอบไปด้วย

๑. ระบบสายตรวจ สายตรวจถือว่าเป็นระบบป้องกันอาชญากรรมแรกที่สุด
ที่ถูกกำหนดขึ้นมาตั้งแต่อยู่บนแนวความคิดของ การตัดโอกาสการกระทำผิดของคนร้าย และ
เพื่อสร้างความอบอุ่นใจกับประชาชนที่พบเห็น การปรากฏตัวของสายตรวจมีมากเท่าใดก็จะ
เป็นผลให้การป้องกันอาชญากรรมดีขึ้นเท่านั้น ดังนั้นสายตรวจจึงต้องออกปฏิบัติในพื้นที่ที่
รับมอบตลอดเวลา มีการตรวจลาดตระเวนท่องเที่ยวอย่างทั่วถึง ปัจจุบันการจักรระบบสายตรวจ
ของกองบัญชาการตำรวจนครบาลเป็นไปดังนี้

๑.๑ แต่ละสถานีตำรวจจะแบ่งพื้นที่ออกเป็น เขตย่อยๆ พร้อมกันนั้นไป
แต่ละเขตย่อยก็จะมีสายตรวจจักรยานยนต์อย่างน้อย ๑ คัน ประจำอยู่ในเขตตรวจ เพื่อความ
รวดเร็วในการ เข้าระงับเหตุและการ ตรวจตราที่ทั่วถึงตลอด ๒๔ ชั่วโมง

๑.๒ นอกจากจักรยานยนต์ซึ่งจะตรวจลาดตระเวนอยู่ในเขตย่อย
ของแต่ละสถานีตำรวจแล้วจะต้องมีสายตรวจรถยนต์อย่างน้อย ๑ คัน ทำการตรวจสนับสนุน
และกำกับดูแลการปฏิบัติของรถจักรยานยนต์สายตรวจในพื้นที่อีกส่วนหนึ่ง

แผนภูมิที่ ๑๕ โครงสร้างหน่วยปฏิบัติ

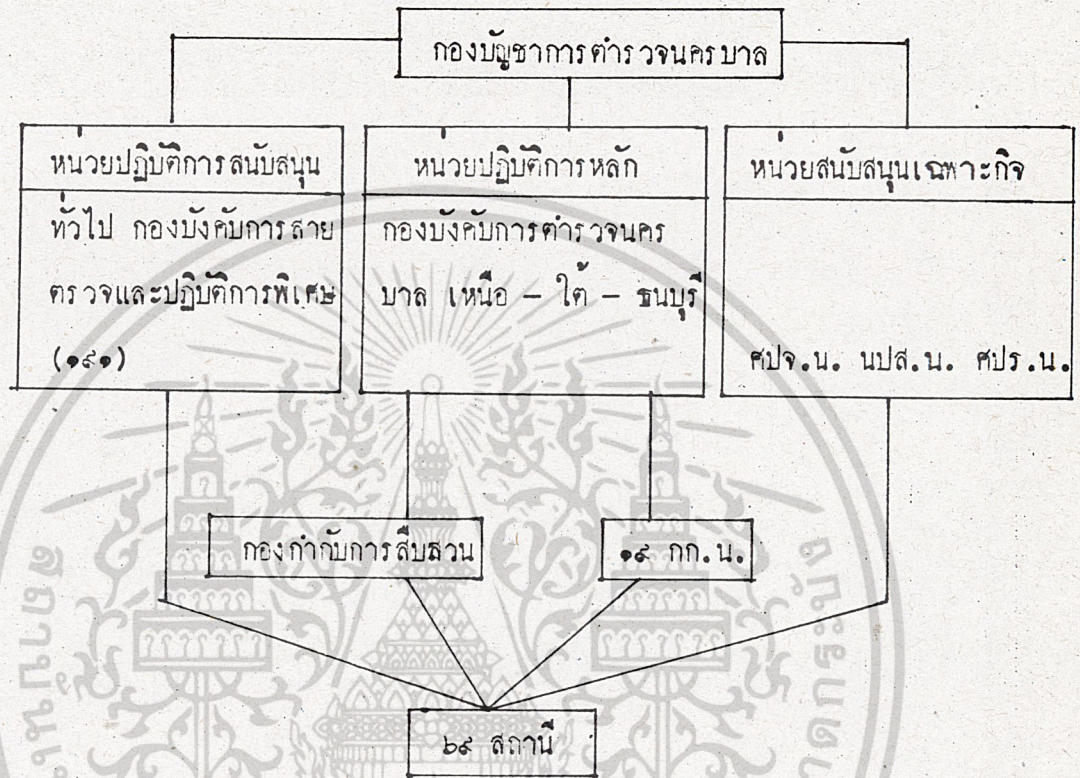

๑.๓ ในย้ายที่มีความสำคัญ ลอแหลมต่อการ เกิดเหตุอาชญากรรม หรือ ยานที่มีประชาชนแออัดแต่ละสถานีตำรวจ จะต้องจัดให้มี สายตรวจเดินเท้า ลาดตระเวน ตรวจตราในบริเวณใกล้เคียงเพิ่มเติมตามห้วง เวลาที่เหมาะสม

๑.๔ สายตรวจความขอ ๑.๑ - ๑.๓ ที่กล่าวนั้นเป็นหน้าที่ของสถานีตำรวจ แต่ละแห่งจะต้องดำเนินการ อย่างไรก็ตามก็เห็นหน่วยปฏิบัติการสนับสนุนคือ กองบังคับการสายตรวจ และปฏิบัติการพิเศษ ๑๕๑ ก็ระจัดสายตรวจออกตรวจตราสนับสนุนการปฏิบัติของสถานีตำรวจ นครบาลอีกส่วนหนึ่ง ทั้งในรูปแบบของสายตรวจจรดยนต์ สายตรวจจรดจักรยานยนต์ สายตรวจ เดินเท้าและสายตรวจม้า

๒. ระบบคุ้มกัน คุ้มกันในที่นี้อาจจะ เปรียบเสมือนสถานีตำรวจขนาดย่อมที่มี เจ้าหน้าตำรวจหนึ่งถึงสองคนอยู่ประจำตลอดเวลา ระบบคุ้มกันตั้งอยู่แนวความคิดที่ต้องการ

เอกสารนี้เป็นเอกสารที่สงวนไว้สำหรับการใช้งานเพื่อการศึกษาเท่านั้น ไม่อนุญาตให้นำไปใช้ประโยชน์ด้านการค้า ไม่ว่ากรณีใดๆทั้งสิ้น อีกทั้งห้ามมิให้ดัดแปลงเนื้อหา และต้องอ้างอิงถึงเจ้าของเอกสารทุกครั้งที่มีการนำไปใช้

สร้างความปลอดภัยในชีวิตและทรัพย์สินของประชาชนลงไปถึงชุมชนหนึ่งๆ โดยเฉพาะอย่างยิ่ง สามารถสร้างความอบอุ่นใจและก่อให้เกิดภาพพจน์ที่ดีสำหรับกลุ่มคนในชุมชน เป็นการสร้างความสัมพันธ์อันดีระหว่างประชาชนกับสายตรวจ และให้ตำรวจประจำคุ้มเปรียบเป็นตำรวจของชุมชนนั้น ๆ เอง ปัจจุบันในเขตรับผิดชอบของกองบัญชาการตำรวจนครบาลมีคุ้มอยู่ทั้งสิ้น ๑๐๖ คุ้ม

๓. ระบบคานตรวจคน เนื่องจากระบบการคมนาคมได้พัฒนาไปอย่างมาก เส้นทางคมนาคมเป็นไปอย่างสะดวกรวดเร็ว และขณะเดียวกันก็เป็นเหตุให้อาชญากรสามารถหลบหนีการจับกุมได้อย่างรวดเร็วด้วย การตรวจคนยากหาหนะและการสกัดจับกุมคนร้ายที่ใช้ยานพาหนะในการกระทำความผิด จึงนับว่ามีความจำเป็นอย่างยิ่งในการป้องกันปราบปรามอาชญากรรมในเมือง ซึ่งกรณีนี้กองบัญชาการตำรวจนครบาลได้พัฒนาระบบของคานตรวจคน อย่างเป็นระบบมีการประสานการปฏิบัติกันอย่างกว้างขวาง และมีลักษณะการปฏิบัติปลีกย่อยแตกต่างกันออกไป ซึ่งพอจะจำแนกออกได้เป็น ๒ ลักษณะใหญ่ๆ ดังนี้

๓.๑ จุดสกัดจับ จุดสกัดจับ มีหน้าที่สกัดจับกุมคนร้ายที่ก่อเหตุอาชญากรรมต่างๆ แล้วหลบหนี ทั้งนี้โดยการรับแจ้งเหตุจากศูนย์วิทยุ จุดสกัดจับแบ่งออกได้อีก ๒ ลักษณะย่อยคือ

๓.๑.๑ จุดสกัดจับถาวร จุดสกัดเหล่านี้จะตั้งอยู่ในบริเวณเขตติดต่อรอบนอกกรุงเทพฯ เป็นจุดสกัดที่มีลักษณะถาวร มีที่พักรักษาภัย และมีวิทยุรับส่งตลอดจนอุปกรณ์ที่จำเป็นสำหรับเจ้าหน้าที่ตำรวจที่คงอยู่ประจำตลอดเวลา (ปัจจุบันมีจุดสกัดถาวรจำนวน ๑๒ จุด)

๓.๑.๒ จุดสกัดชั่วคราวหรือจุดกวดสกัด จุดสกัดชั่วคราวนี้เป็นจุดสกัดที่ประกอบตัวกันขึ้นตามแผนควบคุมเส้นทางหลบหนีของคนร้ายเมื่อได้รับแจ้งเหตุ เป็นการประกอบตัวเพื่อสกัดกั้นความเส้นทางที่คาดว่าคนร้ายจะหลบหนี จุดสกัดชั่วคราวนี้จะสลายตัวเมื่อคนร้ายถูกจับกุมได้ หรือเมื่อคนร้ายเปลี่ยนเส้นทางหรือหลบหนีไปได้ (ปัจจุบันจุดสกัดชั่วคราวหรือจุดกวดสกัดมีประมาณ ๕๐ จุด)

๓.๒ จุดตรวจคน เป็นจุดตรวจที่กำหนดขึ้นตามสถานการณ์หนึ่งๆ ในช่วงระยะเวลาหนึ่งเพื่อมุ่งระงับยับยั้งและป้องกันการเกิดเหตุอาชญากรรม การพิจารณาจัดตั้งจุดตรวจจะพิจารณาทั้ง ณ ตำบลที่ล่อแหลมต่อการเกิดเหตุ หรือเป็นเส้นทางที่คนร้ายจะเข้า

เอกสารนี้เป็นเอกสารที่สงวนไว้สำหรับการใช้งานเพื่อการศึกษาเท่านั้น ไม่อนุญาตให้นำไปใช้ประโยชน์ด้านการค้า

ไม่ว่ากรณีใดๆทั้งสิ้น อีกทั้งห้ามมิให้คัดแปลงเนื้อหา และต้องอ้างอิงถึงเจ้าของเอกสารทุกครั้งที่มีการนำไปใช้

ไปกระทำความผิดหรือที่คนร้ายจะหลบหนี ปัจจัยสำคัญประการหนึ่งที่จะให้จตุคร วรคน
สิทธิภาพหรือไม่ จะขึ้นอยู่กับจังหวะและช่วงเวลาในการตั้งจตุคร วรคนเป็นสำคัญ

อนึ่ง เมื่อพิจารณาลักษณะภายนอกที่ปรากฏแล้ว จะเห็นว่าลักษณะของจตุ
คร สักขั้วคร่าวกับจตุคร วรคนจะมีรูปแบบที่คล้ายกันมาก จนอาจจะยากที่จะบอกได้ว่าค่านคร ว
ร ที่ตั้งอยู่นั้น เป็นจตุคร สักขั้วคร่าวหรือจตุคร วรคน หากไม่ทราบถึงภารกิจที่ได้รับมอบมา อย่างไร
ก็กระหว่างจะคลี่คลายคร่าวกับจตุคร วรคนก็พอจะมีข้อแตกต่างพอสรุปได้ดังนี้

๓.๒.๑ ภารกิจของจตุคร วรคนมุ่งที่การคนหาอาวุธ หรือลักษณะ
ที่ล่อพริ้ว เพื่อป้องกันกรกระทำผิด ในขณะที่จตุคร สักขั้วคร่าวมุ่งจะตร วรคนเพื่อสกัดจับกุมผู้
กระทำผิดแล้ว

๓.๒.๒ ระยะเวลาการตั้งจตุคร วรคนมักจะใช้เวลานานกว่า
(ประมาณ ๒ - ๓ ชั่วโมง)

๓.๒.๓ เนื่องจากกรตั้งจตุคร วรคน เป็นการตร วรคนเพื่อป้อง
กัน ซึ่งการปฏิบัติเช่นนี้ในบางครั้งอาจจะก่อตร วรคนสามัญชนธรรมดาด้วย ดังนั้นการปฏิบัติ
ณ จตุครคนจะตองมีนายตำรวจชั้นสัญญาบัตรควบคุมเสมอ

โครงสร้างระบบการสื่อสาร

จากโครงสร้างของหน่วยปฏิบัติและโครงสร้างของมาตรการป้องกันปราบปราม
ที่ไ้กล่าวแล้ว ยังมีระบบอื่ระบบหนึ่งซึ่งนับว่ามีความสำคัญยิ่งในการป้องกันปราบปราม
อาชญากรรมนั่นก็คือ ระบบการสื่อสาร ซึ่งถือว่าเป็นส่วนที่ช่วยประสานโครงสร้างทั้งหมด
ให้สามารถดำเนินไปได้อย่างมีประสิทธิภาพ ระบบการสื่อสารจะประกอบไปด้วยส่วนสำคัญ ๆ
๓ ส่วนด้วยกันคือ

๑. การรับแจ้งเหตุ
๒. การกระจายข่าว
๓. การควบคุมการปฏิบัติและตรวจสอบ

ระบบการสื่อสาร ของกองบัญชาการตำรวจนครบาล ในส่วนที่เกี่ยวข้องกับการป้อง
กันปราบปรามอาชญากรรม จะให้ความสำคัญไปที่ขบวนการรับแจ้งเหตุเป็นอันดับแรก โดยใน

การนี้ ใ้จัดให้มีหน่วยรับแจ้งเหตุได้ ๓ ทางคือ ทางโทรศัพท์หมายเลข ๑๕๑, ทางศูนย์วิทยุของแต่ละกองบังคับการ และการแจ้งเหตุที่สถานีตำรวจนครบาลโดยตรง ซึ่งเมื่อหน่วยรับแจ้งเหตุทั้งสามได้รับแจ้ง ก็จะส่งการไปยังสายตรวจที่อยู่ในพื้นที่ เข้าทำการระงับเหตุโดยทันที จากนั้นหน่วยปฏิบัตินั้น ๆ ก็จะรายงานผลการปฏิบัติกลับไปยังคณหน่วยที่กระจายข่าวได้ทราบ เพื่อเป็นการตรวจสอบ การปฏิบัติของระบบการสื่อสารตามที่กล่าว สามารถแสดงได้ตามแผนภูมิที่

โครงสร้างการป้องกันปราบปรามอาชญากรรม

อาชญากรรม เป็นทางนำมาซึ่งความเสื่อมของสังคม นับตั้งแต่สังคมชั้นพื้นฐานอันเป็นสังคมหน่วยเล็กที่สุดคือ ครอบครัว จนกระทั่งหน่วยใหญ่ที่สุดคือ ประเทศชาติ ทั้งนี้เพราะอาชญากรรมเป็นตัวการก่อให้เกิดปัญหาแก่สังคมหลายประการ โดยเฉพาะอย่างยิ่ง ปัญหาทางความอาชญากรรม ซึ่งเป็นภารกิจอันสำคัญของเจ้าหน้าที่ตำรวจต้องหาทางป้องกัน และหยุดยั้งมิให้เจริญเติบโต จนกระทั่งกระทบกระเทือนต่อความสงบสุขของประชาชนส่วนรวมได้

กองบัญชาการตำรวจนครบาล จึงถือเป็นนโยบายหลักประการหนึ่ง ที่จะทำการป้องกันและปราบปรามให้ลดน้อยลงให้มากที่สุดเท่าที่จะมากได้

แผนภูมิที่ ๑๖ ระบบการสื่อสารในการป้องกันปราบปรามอาชญากรรม

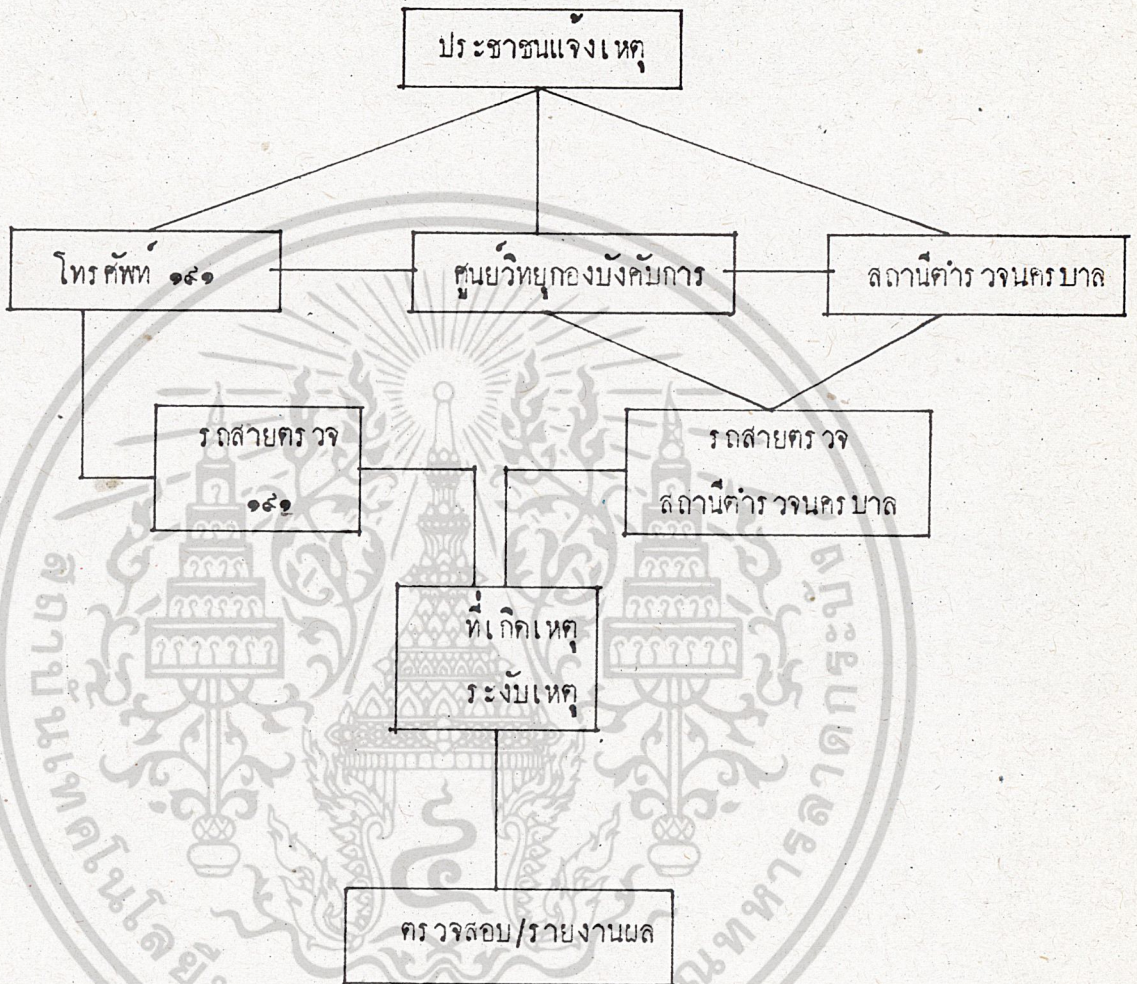

เอกสารนี้เป็นเอกสารที่สงวนไว้สำหรับการใช้งานเพื่อการศึกษาเท่านั้น ไม่อนุญาตให้นำไปใช้ประโยชน์ด้านการค้า
ไม่ว่ากรณีใดๆทั้งสิ้น อีกทั้งห้ามมิให้ตัดแปลงเนื้อหา และต้องอ้างอิงถึงเจ้าของเอกสารทุกครั้งที่มีการนำไปใช้

สำหรับนโยบายในการป้องกันปราบปรามอาชญากรรมนั้น กองบัญชาการตำรวจนครบาล ถิ่นนโยบายของกรมตำรวจ และกระทรวงมหาดไทย เป็นหลักสำคัญคือ ทำการป้องกันปราบปรามแหล่งอาชญากรรมที่ผิดกฎหมายทุกประเภทอย่างจริงจัง และต่อเนื่อง ควบคู่การปฏิบัติทั้งในเชิงรับและเชิงรุกพร้อม ๆ กันคือ เน้นหนักในด้านการสืบสวนหาข่าว ความเคลื่อนไหวของ ผู้กระทำการฝ่าฝืนกฎหมายหรือผู้ลักลอบเพาะแหล่งที่ผิดกฎหมายขึ้นแล้วสั่งการให้ดำเนินการปราบปรามจับกุมพร้อมกันทุกจุด ทุกเป้าหมาย ในรูปของการระดมจับกุม นอกเหนือจากการตรวจตราป้องกันตามปกติ พร้อมกันนั้นได้มีการใช้สื่อมวลชนช่วยออกข่าวการระดมปราบปรามของเจ้าหน้าที่ตำรวจในเรื่องอาชญากรรม เพื่อเป็นการปราบมิให้ผู้ที่คิดประกอบอาชญากรรมอาชญากรรมที่ผิดกฎหมายกระทำความผิดขึ้นได้

ในการทำนโยบาย ของกองบัญชาการตำรวจนครบาล ในเรื่องอาชญากรรมยังเกิดผลในทางปฏิบัติของกองบัญชาการตำรวจนครบาลจึงได้กำหนดโครงสร้างของหน่วยปฏิบัติ และเป้าหมายในการป้องกันปราบปรามอาชญากรรมไว้ ดังต่อไปนี้

โครงสร้างของหน่วยปฏิบัติในการป้องกันปราบปรามอาชญากรรม

กองบัญชาการตำรวจนครบาล นอกจากจะได้มีการสั่งการ ในเรื่องการป้องกันปราบปรามอาชญากรรม ตามปกติของสายงานบังคับบัญชาแล้ว ยังได้จัดตั้งคณะผู้ดำเนินงานในการป้องกันปราบปรามอาชญากรรมที่ผิดกฎหมายขึ้น ให้มีเจ้าหน้าที่พิจารณาถึงข้อมูลที่ได้รับมาจากแหล่งต่าง ๆ ทำให้การหาหรือถึงวิธีการสืบสวน จับกุม ปราบปราม การกำหนดเป้าหมาย และแนวทางการปฏิบัติโดยทั่วไปและเฉพาะเรื่อง รวมทั้งการประเมินผลการปฏิบัติ ตลอดจนพิจารณาปัญหาข้อขัดข้อง ๆ ของเจ้าหน้าที่ตำรวจผู้รับผิดชอบพื้นที่ การดำเนินงานของคณะผู้ดำเนินงานป้องกันปราบปรามอาชญากรรมที่ผิดกฎหมาย จะมีการประชุมปรับแผนการปฏิบัติอย่างต่อเนื่อง เพื่อกำหนดเป้าหมายและแนวทางในการปฏิบัติให้กับสถานีตำรวจนครบาลท้องที่ ความคำสั่งของบัญชาการตำรวจนครบาล, กรมตำรวจ และกระทรวงมหาดไทย พร้อมทั้งทำการเร่งรัดให้โดยเร็วที่สุด

นอกจากนี้ ยังได้มีการจัดตั้งหน่วยเฉพาะกิจ สำหรับทำหน้าที่สืบสวนปราบปรามความผิดเกี่ยวกับอาชญากรรมที่ผิดกฎหมายขึ้น เพื่อเสริมการปฏิบัติหน้าที่ของเจ้าหน้าที่ตำรวจท้องที่

โดยรับคำสั่งการปฏิบัติเป็นครั้งคราว จากผู้มีอำนาจการตำรวนครบาล รองผู้มีอำนาจการตำรวนครบาล หรือผู้ช่วยผู้มีอำนาจการตำรวนครบาลที่รับผิดชอบงานป้องกันปราบปรามอาชญากรรมของกองบัญชาการตำรวนครบาลอีกด้วย

๒. เป้าหมายในการป้องกันปราบปรามอาชญากรรม

กองบัญชาการตำรวนครบาล ได้กำหนดเป้าหมายในการป้องกันปราบปรามอาชญากรรมไว้ ๕ ประเภทใหญ่ ๆ คือ หมายมุขตามพระราชบัญญัติสถานบริการ พระราชบัญญัติการพนัน พระราชบัญญัติปราบการค้าประเวณี หมายมุขตามประมวลกฎหมายอาญาวาควย ลามก-อนาจาร และหมายมุขตามพระราชบัญญัติยาเสพติดให้โทษฯ ซึ่งจากการแยกเป้าหมายในรายละเอียดแล้วสามารถกำหนดเป็นเป้าหมายย่อย ๆ ได้ดังนี้ คือ

๒.๑ สถานบริการ แยกออกเป็น

- สถานบริการผิดกฎหมายตั้งขึ้นโดยไม่ได้รับอนุญาต
- สถานบริการที่ผู้ประกอบการฝ่าฝืนหรือไม่ปฏิบัติตามกฎหมาย

๒.๒ การพนัน แยกออกเป็น

- การพนันรายย่อย
- การพนันที่มีลักษณะ เป็นบ่อน
- การพนันสลากกินรวม
- จัดให้มีการ เล่นเครื่องจักรกลที่ใช้ไฟฟ้าไม่ได้รับอนุญาต (ตู้มาไฟฟ้า วิดีโอเกม

สลอตมาซัน)

๒.๓ การค้าประเวณี แยกออกเป็น

- การลลวงหญิง กักขังหน่วงเหนี่ยวหญิงให้ทำการค้าประเวณี พ่อเล้า แม่เล้าชายแมงคา
- เป็นธุระจัดหาหญิง เพื่อทำการค้าประเวณีเป็นปกติธุระ
- ค้าประเวณีในสถานที่ค้าประเวณี
- เตรีวเตร ในที่สาธารณะเพื่อค้าประเวณี
- ปล่อยให้มีการค้าประเวณีเป็นปกติธุระ ในสถานบริการที่ตนเองเป็นเจ้าของ

ผู้ดูแล หรือผู้จัดการ

๒.๔ ลามก อนาจาร แยกออกเป็น

เอกสารนี้เป็นเอกสารที่สงวนลิขสิทธิ์ในท้องที่ที่ออกให้เท่านั้น ไม่อนุญาตให้นำไปใช้ประโยชน์ด้านการค้าไม่ว่ากรณีใดๆทั้งสิ้น อีกทั้งห้ามมิให้คัดแปลงเนื้อหา และต้องอ้างอิงถึงเจ้าของเอกสารทุกครั้งที่มีการนำไปใช้

- ภาพยนตร์ลามก วีดีโอลามก
- สิ่งพิมพ์ลามก
- การแสดงลามก
- การจำหน่ายวัตถุลามก หรือมีไว้ครอบครองเพื่อจำหน่าย

๒.๕ ยาเสพติดให้โทษ แยกออกเป็น

- การผลิต - การจำหน่ายยาเสพติดให้โทษ
- การมีไว้ในครอบครองเพื่อจำหน่ายหรือเพื่อเสพ
- การเสพยาเสพติดให้โทษ

กองบัญชาการตำรวจนครบาลมีแนวทางการปฏิบัติที่สำคัญ ได้แก่

- การจัดระบบการหาข้อมูล เพื่อนำมาใช้ในการวางแผนป้องกันปราบปรามอาชญากรรม
 - การจัดระบบการเก็บข้อมูลท้องถิ่น
 - การเพิ่มกำลังและขีดความสามารถตำรวจสายตรวจให้เหมาะสมกับสภาพพื้นที่
 - การฝึกอบรมเจ้าหน้าที่ตำรวจให้มีความรู้ เรื่อง การป้องกันปราบปรามอาชญากรรม
 - การรณรงค์ต่อต้านอาชญากรรมและเผยแพร่วิธีการป้องกันปราบปรามอาชญากรรม
- ทุกรูปแบบ
- การประสานการปฏิบัติของหน่วยงานต่าง ๆ ในเรื่อง การสนับสนุนป้องกันปราบปรามอาชญากรรม
 - การเน้นป้องกันอาชญากรรมที่มักเกิดกับสถานที่ล่อแหลมหรือสถานที่ที่มีกลุ่มผู้ใช้ประกอบอาชญากรรม
 - การพิจารณาวางมาตรการในการควบคุมแหล่งอบายมุขต่าง ๆ ให้ค่านิยมกิจการให้เป็นไปตามกฎหมายอย่างเคร่งครัด

๓.๓ การศึกษาข้อมูลทางกายภาพเศรษฐกิจ

๓.๓.๑ ข้อมูลเศรษฐกิจระดับจังหวัด

ลักษณะทางเศรษฐกิจของกรุงเทพมหานคร ในการพิจารณาถึงโครงสร้างเศรษฐกิจโดยส่วนรวมจะดูได้จากข้อมูลค่าผลิตภัณฑ์รวมของพื้นที่นั้นๆ สำหรับกรุงเทพมหานคร ในปี พ.ศ. ๒๕๒๕ มูลค่าผลิตภัณฑ์รวมมีมูลค่าทั้งสิ้น ๑๐๖,๑๒๗.๕ ล้านบาท คิดเป็นร้อยละ ๓๒.๓๒ ของมูลค่าผลิตภัณฑ์รวมทั้งประเทศ เมื่อเปรียบเทียบกับภาคอื่นๆ แล้วมีมูลค่าสูงกว่าทุกๆ ภาค ภาคที่รองลงมาได้แก่ ภาคกลาง ภาคตะวันออกเฉียงเหนือ ภาคเหนือ และภาคใต้ ซึ่งมีผลิตภัณฑ์คิดเป็นร้อยละ ๒๕.๕๘ , ๑๕.๐๖ , ๑๓.๕๔ และ ๑๐.๑๐ ของทั้งประเทศ ตามลำดับ

ดูแนวโน้มในอดีตที่ผ่านมาของมูลค่าผลิตภัณฑ์รวมของกรุงเทพมหานครนั้น ในปี ๒๕๐๓ มีสัดส่วนประมาณร้อยละ ๒๒.๕ ของทั้งประเทศ แล้วค่อยๆ เพิ่มขึ้น จนในปี ๒๕๑๓ มีสัดส่วนคิดเป็นร้อยละ ๒๗.๖๓ แล้วเพิ่มขึ้นอีกเป็นร้อยละ ๓๒.๓๒ ของมูลค่าผลิตภัณฑ์รวมทั้งประเทศ ในปี ๒๕๒๕ ในขณะที่อัตราส่วนของมูลค่าผลิตภัณฑ์ของกรุงเทพมหานคร ต่อประเทศ สูงขึ้นเรื่อยๆ สัดส่วนของมูลค่าผลิตภัณฑ์ภาคอื่นๆ กลับมีสัดส่วนลดลงยกเว้นภาคกลางที่มีสัดส่วนค่อนข้างคงที่

เมื่อพิจารณาอัตราการขยายตัวทางเศรษฐกิจในช่วงที่ผ่านมา จะเห็นได้ว่า กรุงเทพมหานครมีอัตราการขยายตัวทางเศรษฐกิจค่อนข้างสูงถึงร้อยละ ๙.๕๐ ต่อปี สูงกว่าอัตราการขยายตัวทางเศรษฐกิจของประเทศ ซึ่งมีอัตราการขยายตัวเพียงร้อยละ ๕.๕๓ ต่อปี เท่านั้น และนอกจากนี้อัตราการขยายตัวทางเศรษฐกิจของกรุงเทพมหานครยังสูงกว่าภาคอื่นๆ ด้วย ยกเว้นภาคกลาง (มีอัตราการขยายตัวร้อยละ ๕.๒๗ ต่อปี) แต่มูลค่าผลิตภัณฑ์ของภาคกลางนี้มีมูลค่าน้อยกว่า

สำหรับโครงสร้างเศรษฐกิจของกรุงเทพมหานครนั้น สาขาเศรษฐกิจที่มีความสำคัญมากที่สุด คือสาขาอุตสาหกรรม ในปี ๒๕๒๕ มีสัดส่วนร้อยละ ๓๒.๘๕ ของผลิตภัณฑ์รวมทั้งกรุงเทพมหานคร ความสำคัญของภาคอุตสาหกรรมที่มีต่อเศรษฐกิจของกรุงเทพฯ นั้น เปรียบเทียบได้เท่ากับความสำคัญของกรุงเทพฯ มีต่อประเทศ มูลค่าภาคอุตสาหกรรมของกรุงเทพมหานครเท่ากับ ๓๔,๘๕๓.๕ ล้านบาท หรือคิดเป็นร้อยละ ๕๑.๐๕ ของมูลค่าภาคอุตสาหกรรมทั้งประเทศ หมายความว่า ผลผลิตของประเทศในภาคอุตสาหกรรมครึ่งหนึ่งมาจาก

กรุงเทพฯ นอกนั้นกระจายอยู่ในภาคต่างๆ ในสัดส่วนที่ไม่มากนัก สาขาเศรษฐกิจที่มีความสำคัญ
 ร่องๆ ลงมา ได้แก่ การบริการ สาขากาชาการ ประกันภัยและอสังหาริมทรัพย์ สาขาค้าปลีก
 และค้าส่ง และสาขากาชาการคมนาคมขนส่ง ซึ่งมีสัดส่วนประมาณร้อยละ ๑๖.๕๗ , ๑๖.๖๗ , ๑๑.๗๔
 และ ๕.๕๐ ของมูลค่าผลิตภัณฑ์ทั้งประเทศตามลำดับ ส่วนสาขาเกษตรกรรมนั้น ในอดีตเคยมี
 ความรุ่งเรืองเนื่องจากกรุงเทพฯ ซึ่งอยู่ริมที่ราบลุ่มแม่น้ำเจ้าพระยา จึงเหมาะแก่การเพาะปลูก
 แต่ในปัจจุบันสภาพพื้นที่ได้เปลี่ยนแปลงไปจากอดีต เมืองได้ขยายตัวออกไปมากขึ้น พื้นที่เคยเป็น
 แหล่งการค้า อุตสาหกรรมและที่พักอาศัย ควบคู่กันไปด้วย ทำให้ในปี ๒๕๒๕ สัดส่วนของภาค
 เกษตรกรรมมีสัดส่วนเพียงร้อยละ ๐.๗๔ ของมูลค่าผลิตภัณฑ์รวมของกรุงเทพมหานคร ทั้งหมด
 ลดลงจากที่เคยมีสัดส่วนถึงร้อยละ ๑.๖ ในปี ๒๕๐๓ ดังนั้นจึงอาจกล่าวได้ว่า สาขาเกษตรกรรม
 ของกรุงเทพฯ เป็นสาขากาชาการผลิตที่มีความสำคัญน้อยที่สุด

ผลิตภัณฑ์รวมของกรุงเทพฯ เมื่อเปรียบเทียบกับผลิตภัณฑ์ทั้งประเทศแล้ว จะ
 เห็นว่ามูลค่าผลิตภัณฑ์รวมของกรุงเทพฯ มีความสำคัญเป็นอย่างมาก เพราะผลิตภัณฑ์รวมของประเทศ
 นั้น ๑ ใน ๓ มาจากกรุงเทพฯ นอกจากนั้นมาจากจังหวัดอื่นๆ ทั้งประเทศ จึงพอจะกล่าวได้ว่า
 กรุงเทพฯ เป็นมหานครที่มีความสำคัญอย่างยิ่งในการที่จะมีบทบาทหรืออิทธิพลต่อภาวะเศรษฐกิจ
 ของประเทศ

รายได้เฉลี่ยต่อบุคคล

ระดับรายได้เฉลี่ยต่อบุคคล เป็นดัชนีทางเศรษฐกิจอีกตัวหนึ่งที่สามารถจะ
 ใช้เป็นตัววัดความเจริญหรือการพัฒนาทางกาชาการเศรษฐกิจของแต่ละพื้นที่ด้วย

รายได้เฉลี่ยต่อบุคคลของกรุงเทพฯ ตามมูลค่าปัจจุบันในปี ๒๕๒๕ นี้ประมาณ
 ๕๐,๗๓๔ บาทต่อปี สูงกว่าภาคอื่นๆ ประมาณ ๑.๕ - ๔ เท่าของหัวประเทศประมาณ ๑๗,๗๐๒
 บาทต่อปี

ความแตกต่างในเรื่องรายได้เฉลี่ยต่อบุคคลดังกล่าวนี้เป็นผลมาจากความไม่
 สมดุลย์ในการกระจายความเจริญเติบโตทางเศรษฐกิจ ซึ่งกรุงเทพมหานครเป็นศูนย์กลางดูดซับ
 ทุกอย่างมาจุกตัวอยู่ที่กรุงเทพฯ จนทำให้กรุงเทพฯ เป็นเมืองมีขนาดใหญ่มาก ใหญ่กว่าเมือง
 ชอนแก่นและเมืองเชียงใหม่ ซึ่งเป็นเมืองรองเป็นอันมาก การที่มีประชากรอยู่มากก็เป็นผล
 อย่างหนึ่ง ซึ่งก่อให้เกิดผลผลิตมากขึ้นเป็นเงาตามตัว

เอกสารนี้เป็นเอกสารที่สงวนไว้สำหรับการใช้งานเพื่อการศึกษาเท่านั้น ไม่อนุญาตให้นำไปใช้ประโยชน์ด้านการค้า
 ไม่ว่ากรณีใดๆทั้งสิ้น อีกทั้งห้ามมิให้ดัดแปลงเนื้อหา และต้องอ้างอิงถึงเจ้าของเอกสารทุกครั้งที่มีการนำไปใช้

สำหรับการเปลี่ยนแปลงของระดับรายได้เฉลี่ยต่อบุคคลของกรุงเทพฯ นี้ เพิ่มขึ้นในอัตราร้อยละ ๓.๕๑ ต่อปี สูงกว่าอัตราการเพิ่มของระดับรายได้เฉลี่ยต่อบุคคลของประเทศ ซึ่งเพิ่มขึ้นในอัตราร้อยละ ๓.๔๗ ต่อปี

สภาพทั่วไปของการจ้างงานของกรุงเทพมหานคร

ในปี พ.ศ. ๒๕๐๓ กรุงเทพฯ มีประชากรรวมทั้งสิ้น ๒,๑๓๖,๔๓๕ คน เป็นประชากรวัยแรงงาน (อายุ ๑๑ ปีขึ้นไป) จำนวน ๑,๔๓๗,๗๕๗ คน คิดเป็นร้อยละ ๖๗.๓๐ ของประชากรรวม จากประชากรวัยแรงงานทั้งหมดนี้เป็นผู้ที่มีงานทำ ๓๑๑,๕๑๕ คน หรือร้อยละ ๓๗.๕๘ ของประชากรรวม มีผู้ว่างงานจำนวน ๑,๑๒๖,๒๔๒ คน

ในปี ๒๕๑๓ ประชากรรวมของกรุงเทพฯ ได้เพิ่มขึ้นเป็น ๓,๐๓๗,๓๓๖ คน เป็นประชากรวัยแรงงาน ๒,๕๑๒,๘๐๓ คน เป็นร้อยละ ๗๑.๕๑ ของประชากรรวมในจำนวนประชากรวัยแรงงานนี้เป็นผู้ที่มีงานทำจำนวน ๑,๓๕๑,๐๖๕ คน หรือร้อยละ ๓๓.๐๒ ของประชากรรวม มีผู้ว่างงานจำนวน ๑,๑๖๑,๗๓๘ คน

ในปี ๒๕๒๓ ประชากรรวมกรุงเทพฯ ได้เพิ่มขึ้นอีกเป็น ๔,๖๕๗,๐๓๑ คน เป็นประชากรวัยแรงงาน ๓,๓๓๓,๕๐๘ คน เป็นร้อยละ ๗๑.๕๘ ของประชากรรวม จากจำนวนประชากรรวมทั้งหมดเป็นผู้ที่มีงานทำ ๒,๐๑๓,๕๕๕ คน หรือร้อยละ ๕๒.๘๘ ของประชากรรวมเป็นผู้ว่างงาน ๑,๓๒๐,๙๕๓ คน

ในแต่ละหมวดอายุของผู้ที่อยู่ในวัยแรงงาน ได้เปรียบเทียบจำนวนผู้มีงานทำต่อประชากรรวมไว้ ซึ่งเรียกว่า อัตราการมีงานทำ จะเห็นได้ว่า

ช่วงอายุ ๑๑ - ๒๕ ปี ซึ่งเป็นวัยที่กำลังศึกษาอยู่ จำนวนผู้ที่มีงานทำต่อประชากรรวมประมาณร้อยละ ๓๖ แนวโน้มของอัตราการมีงานทำลดลงมาโดยตลอด เนื่องจากการเปลี่ยนแปลงแผนการศึกษาจากภาคบังคับระดับประถมศึกษาปีที่ ๕ เป็นประถมศึกษาปีที่ ๖ และผู้อพยพเข้ามาในช่วงอายุนี้อพยพเข้ามาเพื่อศึกษาถือเป็นส่วนมาก

ช่วงอายุ ๒๕ - ๔๕ เป็นช่วยวัยทำงานจำนวนผู้ที่มีงานทำต่อประชากรรวมประมาณร้อยละ ๒๕ แนวโน้มของอัตราการมีงานทำเพิ่มขึ้นโดยตลอด ผู้ที่อพยพเข้ามาในช่วงนี้เป็นผู้อพยพเพื่อเข้ามาทำงาน

ช่วงอายุ ๔๕ ปีขึ้นไป เป็นช่วงปลาย แนวโน้มของอัตราการมีงานทำลดลงแต่ไม่มากนัก จำนวนผู้ที่มีงานทำต่อประชากรรวมประมาณร้อยละ ๕๕

เอกสารนี้เป็นเอกสารที่สงวนไว้สำหรับใช้เพื่อการศึกษาค้นคว้าเท่านั้น เมื่ออนุญาตให้นำไปใช้ประโยชน์ด้านการค้า

ไม่ว่ากรณีใดๆทั้งสิ้น อีกทั้งห้ามมิให้ตัดแปลงเนื้อหา และต้องอ้างอิงถึงเจ้าของเอกสารทุกครั้งที่มีการนำไปใช้

ประเภทของการประกอบอาชีพของผู้มีงานทำในกรุงเทพฯ ส่วนใหญ่จะเป็น
การค้าบริการ รองลงมาก็เป็นอุตสาหกรรมและเกษตรกรรม

ตารางที่ ๓ จำนวนและร้อยละของการจ้างงานในแต่ละประเภทกิจกรรม
ตั้งแต่ปี พ.ศ.๒๕๐๓ ถึงปี พ.ศ.๒๕๒๓ ของกรุงเทพมหานคร

ประเภทของการจ้างงาน	จำนวน (คน)			สัดส่วน (ร้อยละ)		
	พ.ศ. ๒๕๐๓	พ.ศ. ๒๕๑๓	พ.ศ. ๒๕๒๓	๒๕๐๓	๒๕๑๓	พ.ศ. ๒๕๒๓
๑. เกษตรกรรม	๑๕๓, ๔๑๘	๑๑๓, ๘๐๘	๑๑, ๓๖๓	๑๘.๕๐	๑๐.๕๓	๕.๘
๒. อุตสาหกรรม	๑๘๘, ๕๕๘	๒๕๐, ๕๕๓	๔๘๖, ๑๓๘	๑๘.๕๒	๒๑.๑๐	๒๕.๑๘
๓. การค้าและบริการอื่นๆ	๕๐๘, ๕๕๖	๓๓๘, ๘๐๘	๑, ๕๑๓, ๕๕	๖๒.๑๓	๖๘.๓๖	๕.๓๐
รวม	๘๑๑, ๕๓๒	๑, ๑๐๓, ๐๖๘	๒, ๐๑๑, ๘๕๘	๑๐๐.๐๐	๑๐๐	๑๐๐
ประชากรรวม	๒, ๑๓๖, ๕๓๕	๓, ๐๓๓, ๓๓๖	๕, ๖๘๓, ๐๓๑			
อัตราการจ้างงาน	๓๗.๕๘	๓๗.๐๒	๕๒.๘๘			

ที่มา สำนวนประชากรและเคหะฯ ของกรุงเทพมหานคร

การกระจายตัวของการจ้างงานของกรุงเทพมหานคร ในปี ๒๕๒๖ (ตามแหล่งงาน)

เอกสารนี้เป็นเอกสารที่สงวนไว้สำหรับการใช้งานเพื่อการศึกษาเท่านั้น ไม่อนุญาตให้นำไปใช้ประโยชน์ด้านการค้า
ไม่ว่ากรณีใดๆทั้งสิ้น อีกทั้งห้ามมิให้คัดแปลงเนื้อหา และต้องอ้างอิงถึงเจ้าของเอกสารทุกครั้งที่มีการนำไปใช้

การขยายตัวของกิจการจ้างงานของกรุงเทพมหานครในปี ๒๕๒๖ (ตามแหล่งงาน)

ในปี พ.ศ. ๒๕๒๖ กรุงเทพมหานครมีจำนวนการจ้างงานทั้งหมด ๒,๑๓๑,๐๖๐ คน กระจายกันอยู่ในเขตต่างๆ ถ้าเปรียบเทียบเฉพาะจำนวนการจ้างงานแล้ว เขตที่มีการจ้างงาน สูงที่สุดก็คือแก่ เขตบางรัก ซึ่งเป็นเขตชั้นในใจกลางเมือง เป็นที่ตั้งของแหล่งงานต่างๆ มากมาย มีจำนวนการจ้างงานถึง ๒๕๖,๑๘๕ คน หรือร้อยละ ๑๑.๘๐ ของจำนวนการจ้างงาน ทั้ง กรุงเทพฯ รองลงมาได้แก่ เขตพระนครและเขตพระโขนง ซึ่งอยู่ในเขตชั้นในและเขตชั้นกลาง มีจำนวนการจ้างงานประมาณ ๒๒๓,๘๐๒ คน และ ๒๑๘,๖๒๖ คน หรือร้อยละ ๑๐.๒๙ และ ๑๐.๐๓ ของการจ้างงานทั้งกรุงเทพฯ

เมื่อพิจารณาเฉพาะจำนวนการจ้างงานของแต่ละเขตแล้ว จะแบ่งลำดับความมากน้อย ของการจ้างงานออกเป็น ๕ กลุ่ม คือ

- กลุ่มที่ ๑ มีจำนวนการจ้างงานเป็นจำนวนมาก ถึงร้อยละ ๑๐ ของการจ้างงาน ทั้งกรุงเทพฯ ขึ้นไปซึ่งได้แก่ เขตบางรัก เขตพระนคร และเขตพระโขนง
- กลุ่มที่ ๒ มีจำนวนการจ้างงานประมาณร้อยละ ๓ - ๘ ของการจ้างงานทั้งกรุงเทพฯ ได้แก่เขตป้อมปราบฯ ปทุมวัน และพญาไท
- กลุ่มที่ ๓ มีจำนวนการจ้างงานประมาณร้อยละ ๕ - ๖ ของการจ้างงานทั้งกรุงเทพฯ ได้แก่ เขตสัมพันธวงศ์ ย่านนาวา และเขตบางเขน
- กลุ่มที่ ๔ มีจำนวนการจ้างงานประมาณร้อยละ ๒ - ๔ ของการจ้างงานทั้งกรุงเทพฯ ซึ่งค่อนข้างน้อย มีจำนวนถึง ๘ เขตด้วยกัน เขตคูคต บางกะปิ ห้วยขวาง ภาษีเจริญ ราษฎร์บูรณะ บางขุนเทียน บางกอกน้อย ธนบุรี และคลองสาน
- กลุ่มที่ ๕ มีจำนวนการจ้างงานน้อยที่สุด ส่วนมากจะต่ำกว่าร้อยละ ๑ ของการจ้างงาน ทั้งกรุงเทพฯ ยกเว้นเขตคลองสาน ที่มีการจ้างงานประมาณร้อยละ ๑.๓๑ ของงานทั้งกรุงเทพฯ นอกนั้นก็ได้แก่ บางกอกใหญ่ หนองจอก มีนบุรี ลาดกระบัง หนองแขม และคลองจั่น ซึ่งเป็นเขตที่มีการจ้างงานน้อยที่สุด

แต่ถ้าพิจารณาจากกรุงเทพฯ ออกเป็น ๓ วงด้วยกันคือ เขตชั้นใน เขตชั้นกลางและเขต ชั้นนอก แล้วจะเห็นว่า จำนวนการจ้างงานในเขตชั้นในหรือศูนย์กลางของเมืองจะมีมากที่สุด เป็นจำนวนถึง ๑,๓๖,๓๖๐ คน หรือร้อยละ ๖๑.๕๒ ของการจ้างงานทั้งกรุงเทพฯ รองลงมา ก็คือเขตชั้นกลาง ซึ่งมีการจ้างประมาณ ๒๕๖,๒๕๘ คน หรือร้อยละ ๓๖.๐๓ ของการจ้างงาน ทั้งกรุงเทพฯ ถ้าหันไปเขตชั้นนอกมีการจ้างงานเบาบางมากเพียง ๑๓๐,๕๘๑ คนหรือร้อยละ ๖.๐๑

ไม่ว่ากรณีใดๆทั้งสิ้น อีกทั้งห้ามมิให้ตัดแปลงเนื้อหา และต้องอ้างอิงถึงเจ้าของเอกสารทุกครั้งที่มีการนำไปใช้

ของการจ้างงานทั้งกรุงเทพฯ เท่านั้น

๓.๔ การศึกษาข้อมูลทางกายภาพ

๓.๔.๑ ข้อมูลกายภาพระดับจังหวัด

๑) สภาพนิเวศน์ สภาพดินกรุงเทพฯ โดยทั่วไปเป็นดินตอมน้ำคือน้ำ คินจึง เป็นดินอ่อน คือเป็นดินชั้นดินเหนียวสลับดินเหนียวปนทรายหรือพื้นทราย ลงไปถึงระดับประมาณ ๓๖๕ เมตร จึงถึงระดับหินแข็ง แบ่งเป็นชั้นดินเปลือกโลกเล็ก ๑ - ๒ เมตร จากผิวดินหรือชั้นดินเหนียวลึกประมาณ จากนั้นดินเปลือกโลกที่ระดับความลึกนี้มีทรายปนอยู่มาก มีความแข็งปานกลาง จากนั้นดินลึกนี้ลดลงไปอีก ๓๖ เมตร เป็นชั้นของทรายละเอียด ทรายหยาบและกรวดต่างๆ ซึ่งเป็นดินที่มีความแข็งพอสมควร โดยทั่วไปเรียกว่าชั้นดินดาน มีคุณสมบัติในการรับน้ำหนักสูง ดินชั้นนี้เองที่วิศวกรใช้เป็นชั้นรับ BEARING PILE สำหรับอาคารสูงๆ ดินของกรุงเทพฯ โดยทั่วไปรวมทั้งที่ตั้งโครงการ มีลักษณะหรือสภาพการรับน้ำหนักของเข็มแบบเป็น

- อาศัยความฝืดจากความเสียดของเข็มกับผิวดิน (FRICTION) มีความฝืดประมาณ ๕๐๐ - ๖๐๐ ตารางเมตร
- อาศัยการรองรับน้ำหนักที่ปลาย (BEARING) มีค่าการรับน้ำหนักไม่เกิน ๒ ตัน/ตารางเมตร ซึ่งได้กำหนดไว้ในเทศบัญญัติแล้ว

๒) สภาพภูมิอากาศ

ก. ลม ที่กินที่โครงการตั้งอยู่ในกรุงเทพฯ ซึ่งอยู่บนเส้นรุ้งที่ ๑๓ องศา ๕๕ ลิบคาเหนือ เส้นแวงที่ ๑๐๐ องศา ๓๐ ลิบคาตะวันออก อยู่ในเขตอิทธิพลลมมรสุมตะวันออกเฉียงเหนือซึ่งพัดผ่านประเทศจีนนำเอาความหนาวเย็นมาในระหว่างเดือนตุลาคมถึงมกราคม (ฤดูหนาว) และมรสุมตะวันออกเฉียงใต้ พัดจากมหาสมุทรอินเดียนำความชื้นและฝนมาสู่กรุงเทพฯ มีมุมแปรเปลี่ยนกันถึง ๖๐ องศา ทิศทางลมทั่วไปในกรุงเทพฯ ดังนี้

เดือน	ทิศทาง
มกราคม	เหนือ ๑๓ องศา ตะวันออก
กุมภาพันธ์	ตะวันออก ๑๓ องศา ใต้
มีนาคม	ตะวันออก ๑๐ องศา ใต้

เอกสารนี้เป็นเอกสารที่สงวนไว้สำหรับการใช้งานเพื่อการศึกษาเท่านั้น ไม่อนุญาตให้นำไปใช้ประโยชน์ด้านการค้า ไม่ว่ากรณีใดๆทั้งสิ้น อีกทั้งห้ามมิให้คัดแปลงเนื้อหา และต้องอ้างอิงถึงเจ้าของเอกสารทุกครั้งที่มีการนำไปใช้