

แผนภูมิที่ ๕ แสดงสถิติการ เกิดคือูกอกรรจและสะเทือนขวัญ ๒๕๓๑ ตามเขตพื้นที่รับผิดชอบ

ปี ๒๕๓๐ ทัวประเทศที่มีคือูกอกรรจและสะเทือนขวัญเกิดขึ้น จำนวน ๑๑,๓๓๕ ราย ประเภทที่ เกิดมากที่สุด คือคือี่ขานูนีเอยเรตนา ซึ่ง เกิดขึ้น ๒,๐๑๒ ราย หรือรอยละ ๕๑.๓ ของค้ทั้งหมด ภาคพื้นที่ เกิดคือูกอกรรจมากที่สุด คือ บข.ภ.๔ มีค้เกิด ๓,๓๓๕ ราย หรือรอยละ ๒๘.๔ ของทัวประเทศ ส่วน บข.ภ.๒ เป็นภาคพื้นที่ เกิดคือูกอกรรจ น้อยที่สุดคือ เกิดขึ้น ๑,๖๔๐ ราย หรือรอยละ ๑๔.๐ ของทัวประเทศ

๑.๒ แนวโน้มการ เกิดคือูก

แนวโน้มการ เกิดคือูกอกรรจและสะเทือนขวัญ ของทัวราชกานาจักร ในรอบ ๑๐ ปี ระหว่าง พ.ศ.๒๕๒๑ - ๒๕๓๐ ปรากฏว่าสถิติการ เกิดคือูกอกรรจรวม และราย ประเภทมีแนวโน้มลดลงตลอดมา ตรงกันข้ามกับจำนวนประชากรของประเทศ ซึ่งมีแนวโน้มการ เกิดเพิ่มขึ้นโดยตลอด เช่นปี ๒๕๓๐ มีค้คือูกอกรรจและสะเทือนขวัญลดลงจากปี ๒๕๒๑ ถึงรอยละ ๔๔ ส่วนประชากรกลับมีจำนวนเพิ่มขึ้นถึงรอยละ ๑๔ ซึ่งเป็นเครื่องชี้ให้เห็นว่า การดำเนินการ ตามมาตรการป้องกันของเจ้าหน้าที่ตำรวจ ในช่วงระยะเวลาที่ผ่านมา สามารถปฏิบัติการอย่าง ใคผล ทำให้เกิดควมสงบสุขแกสังคม และประชาชนโดยส่วนรวมไปพอสมควร

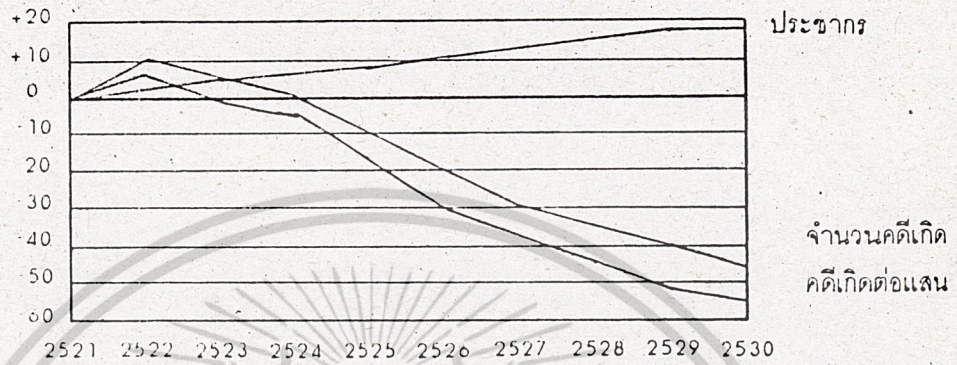

แผนภูมิที่ ๕ แสดงสถิติการเกิดคดีอุกฉกรรจ์และสะเทือนขวัญของหัวราชอาณาจักรในรอบ ๑๐ ปี

๑.๓ การประเมินผล

การประเมินผลการปฏิบัติสำหรับคดีอุกฉกรรจ์และสะเทือนขวัญ กระทำโดยการพิจารณาผลการปฏิบัติ ทั้งทางด้านป้องกันและปราบปราม เปรียบเทียบกับเป้าหมายด้านความปลอดภัยในชีวิตและทรัพย์สิน มีกำหนดไว้ในแผนมหภาคไทย ฉบับที่ ๔ (พ.ศ. ๒๕๓๐ - ๒๕๓๔) และแผนกรมตำรวจแม่บท ฉบับที่ ๑ (พ.ศ. ๒๕๓๐ - ๒๕๓๔) ซึ่งประเมินผลดังต่อไปนี้

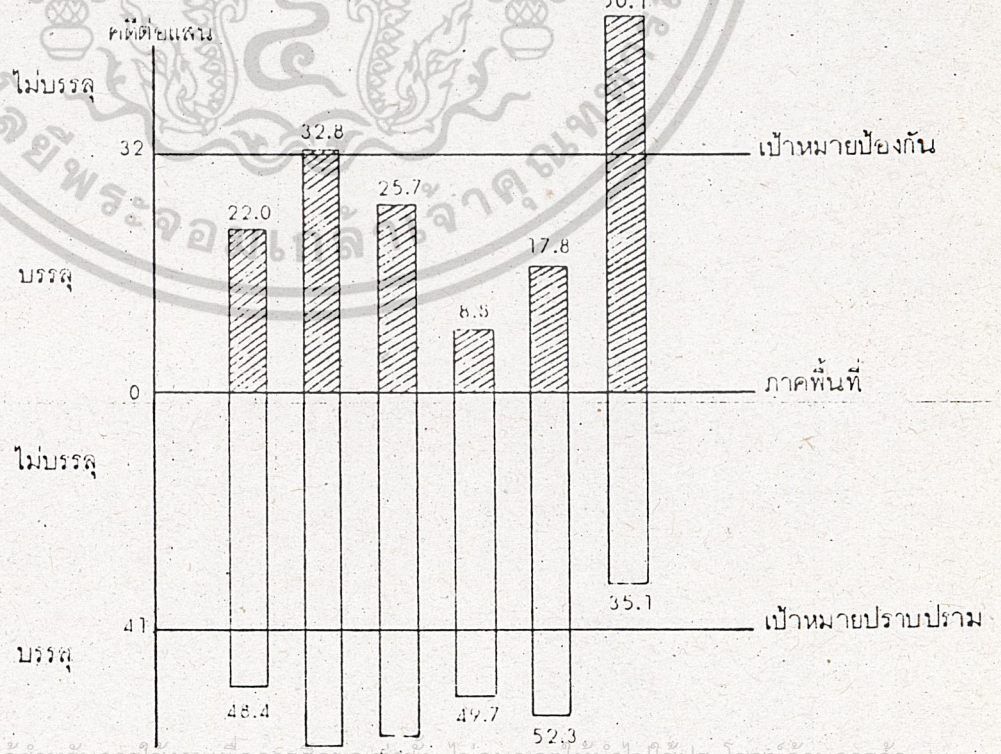

เอกสารนี้เป็นเอกสารที่สงวนไว้สำหรับการใช้งานเพื่อการศึกษาค้นคว้าเท่านั้น ไม่อนุญาตให้นำไปใช้ประโยชน์ด้านการค้า  
 ร้อยละ ๑๐๐ ปี ๒๕๓๐-๒๕๓๑ ๒๕๓๒ ๒๕๓๓ ๒๕๓๔  
 ไม่ว่าจะตีพิมพ์ใดๆทั้งสิ้น อีกทั้งห้ามมิให้ตัดแปลงเนื้อหา และต้องอ้างอิงถึงเจ้าของเอกสารทุกครั้งที่มีการนำไปใช้

การป้องกัน

การดำเนินการทางค้ำประกันอาชญากรรม สำหรับคดีอุกฉกรรจ์ และสะเทือนขวัญ ใ้กำหนดเป้าหมายการปฏิบัติในรอบปี ๒๕๓๐ ไว้คือ " ความคุมอัตรการ เกิดคดีโดยเฉลี่ยต่อปีไม่ให้เกินกว่า ๓๒ ราย ต่อประชากรหนึ่งแสนคน " ซึ่งมีผลการปฏิบัติดังนี้

ผลการปฏิบัติทางค้ำประกันการป้องกัน เมื่อพิจารณาภาพรวมทั้งประเทศปรากฏว่าสามารถควบคุมการ เกิดคดีให้บรรลุเป้าหมาย โดยในรอบปี ๒๕๓๐ มีอัตรการ เกิดคดีเพียง ๒๒ ราย ต่อประชากรแสนคน ต่ำกว่าเป้าหมายที่กำหนดไว้ ทั้งนี้เป็นผลเนื่องมาจากเจ้าหน้าที่ รับผิดชอบของภาคพื้นที่ต่างๆ ส่วนใหญ่สามารถนำมาตร การป้องกันในการควบคุมมิให้คดีเกิดขึ้น สูงกว่าเป้าหมายอย่างไคณล ยกเว้น บช.น. และ บช.ภ.๔ ซึ่งมีลักษณะภูมิประเทศที่ยากแก่ การควบคุมการ เกิดคดี จึงยังคงมีคดีเกิดขึ้นสูงกว่าเป้าหมาย

การปราบปราม

เป้าหมายการปฏิบัติ ในการดำเนินการปราบปรามอาชญากรรม สำหรับคดีอุกฉกรรจ์และสะเทือนขวัญ ประจำปี ๒๕๓๐ ใ้กำหนดเป้าหมายไว้ คือ " เพิ่ม - ประสิทธิภาพการจับกุมผู้กระทำความผิดโดยเฉลี่ยต่อปี ให้ได้ไม่น้อยกว่าร้อยละ ๘๐ ของจำนวนคดี ที่เกิดขึ้น "

ผลการปฏิบัติทางค้ำประกันการปราบปรามของทั่วประเทศ ปรากฏว่ามีประสิทธิภาพการจับกุมที่บรรลุเป้าหมาย คือ สามารถจับกุมคดีที่เกิดขึ้นได้เป็นจำนวนมากถึงร้อยละ ๘๘.๕ ซึ่งเป็นผลจากภาคพื้นที่ต่างๆ ส่วนใหญ่ มีประสิทธิภาพในการจับกุมสูง ยกเว้น บช.ภ.๔ มีประสิทธิภาพการจับกุมยังไม่บรรลุเป้าหมาย

๑.๕ สรุป

หากจะกล่าวโดยสรุป สำหรับสถานการณ์อาชญากรรมของคดี อุกฉกรรจ์และสะเทือนขวัญ ในรอบปี ๒๕๓๐ กล่าวได้ว่า สถานภาพอาชญากรรมอยู่ในเกณฑ์ที่ น่าพอใจเป็นอย่างยิ่ง ทั้งนี้เพราะปี ๒๕๓๐ มีคดีกลุ่มนี้ต่ำที่สุดในรอบ ๑๐ ปีที่ผ่านมา ซึ่งหมายถึงว่าคดีมีแนวโน้มการ เกิดลดลงมาโดยตลอด สถานภาพการ เกิดคดีทุกประเภทและทุกภาคมี แนวโน้มลดลง รวมทั้งมีผลการปฏิบัติบรรลุเป้าหมายที่กำหนดไว้ ทั้งในค้ำประกันการป้องกันและ ปราบปราม ดังนั้นความปลอดภัยในชีวิตและทรัพย์สินของประชาชนโดยทั่วๆ ไป เมื่อพิจารณา จากสถานการณ์อาชญากรรมของคดีกลุ่มนี้ จึงน่าจะเชื่อว่าจะทำให้ประชาชนมีความปลอดภัยและมี

เอกสารนี้เป็นเอกสารราชการ ใช้สำหรับการเรียนการสอนเท่านั้น ไม่อนุญาตให้นำไปใช้ประโยชน์ด้านการค้า ไม่ว่ากรณีใดๆทั้งสิ้น อีกทั้งห้ามมิให้คัดแปลงเนื้อหา และต้องอ้างอิงถึงเจ้าของเอกสารทุกครั้งที่มีการนำไปใช้

๒. สถานภาพอาชญากรรมของคดีประทุษร้ายต่อชีวิต ร่างกายและเพศ

คดีประทุษร้ายต่อชีวิต ร่างกาย และเพศ เป็นกลุ่มที่สำคัญอีกกลุ่มหนึ่ง ที่กำหนดไว้ในแผนการป้องกันและปราบปรามอาชญากรรม ซึ่งเป็นภาพรวมของคดีที่มีความรุนแรง เป็นที่กระทบกระเทือนทางจิตใจของประชาชนโดยทั่วไป คดีกลุ่มนี้ประกอบด้วย คดีฆ่าผู้อื่นโดยเจตนา ฆ่าผู้อื่นโดยไม่เจตนา กระทำให้อันตายโดยประมาท พยายามฆ่า ทำร้ายร่างกาย และฆนัตนกระทำชำเรา จะเห็นได้ว่าคดีกลุ่มนี้กล่าวถึงคดีฆ่าผู้อื่นโดยเจตนา ซึ่งเป็นคดีเกี่ยวกับที่กล่าวไว้ในกลุ่มคดีอาชญากรรมรุนแรงและสะเทือนขวัญ แต่ที่น่ามากกล่าวไว้ในที่นี้เพื่อ แลวงสถานภาพอาชญากรรมของคดีประทุษร้ายต่อชีวิต ผลที่เกิดขึ้นปรากฏดังต่อไปนี้

๒.๑ สถิติการเกิดคดี

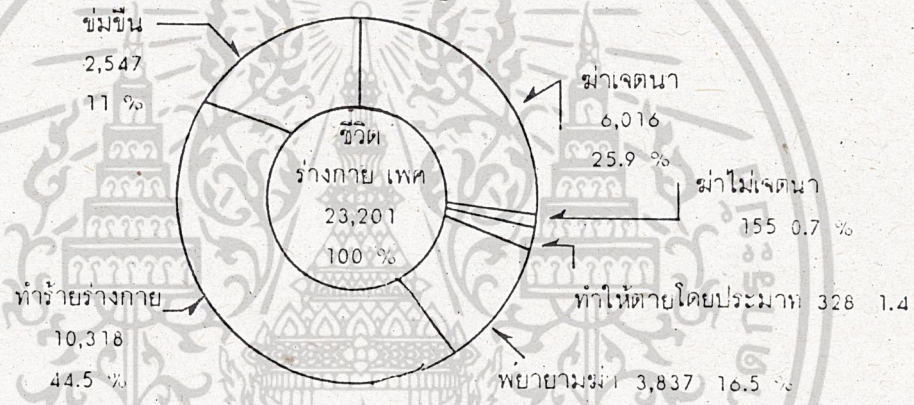

แผนภูมิที่ ๑ แลวงสถิติการเกิดคดีประทุษร้ายต่อชีวิต ร่างกาย และเพศ ๒๕๓๑

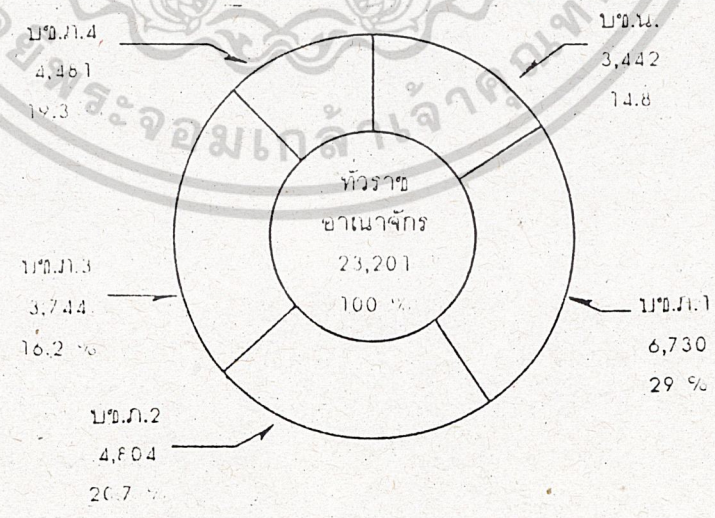

แผนภูมิที่ ๒ แลวงสถิติการเกิดคดีประทุษร้ายต่อชีวิต ร่างกาย และเพศ ๒๕๓๑

ตามเข็มนาฬิกา

เอกสารนี้เป็นเอกสารที่สงวนไว้สำหรับการใช้งานเพื่อการศึกษาเท่านั้น ไม่อนุญาตให้นำไปใช้ประโยชน์ด้านการค้า ไม่ว่ากรณีใดๆทั้งสิ้น อีกทั้งห้ามมิให้ดัดแปลงเนื้อหา และต้องอ้างอิงถึงเจ้าของเอกสารทุกครั้งที่มีการนำไปใช้

ปี ๒๕๓๐ หัวประเทศเกิดคดีประทุรร้ายต่อชีวิต ร่างกาย และเพศ จำนวนทั้งสิ้น ๒๓,๒๐๑ ราย คดีที่เกิดชุนมากที่สุด คือ คดีทำร้ายร่างกาย ซึ่งเกิดจำนวน ๑๐,๓๑๔ ราย หรือร้อยละ ๔๔.๕ ของคดีทั้งหมด ส่วนเขตพื้นที่เกิดคดีกลุ่มนี้มากที่สุด คือ บข.ภ.๑ มีคดีเกิด ๖,๓๓๐ ราย หรือร้อยละ ๒๗ ของคดีที่เกิดทั่วประเทศ บข.น.เกิดน้อยที่สุด คือเกิด ๓,๔๖๒ ราย หรือร้อยละ ๑๔.๘ ของทั่วประเทศ

๒.๒ แนวโน้มการเกิดคดี

คดีประทุรร้ายต่อชีวิต ร่างกาย และเพศ ที่เกิดขึ้นในรอบ ๑๐ ปี ระหว่าง พ.ศ.๒๕๒๑ ถึง ๒๕๓๐ ปรากฏว่ามีแนวโน้มการเกิดคดีลดลง เป็นการต่อเนื่องตลอดมา สำหรับสถิติการเกิดคดีแต่ละประเภทส่วนใหญ่มีแนวโน้มลดลง เช่นเดียวกัน จะเห็นได้ว่าปี ๒๕๓๐ มีคดีกลุ่มนี้ลดลงจากปี ๒๕๒๑ ถึงร้อยละ ๒๐.๒ แสดงให้เห็นถึงความสามารถในการปฏิบัติของเจ้าหน้าที่ผู้รับผิดชอบในการควบคุมมิให้คดีเกิดเพิ่มขึ้น ส่งผลให้เกิดความสงบสุขและความปลอดภัยในชีวิตของประชาชนโดยรวม

ประชากร

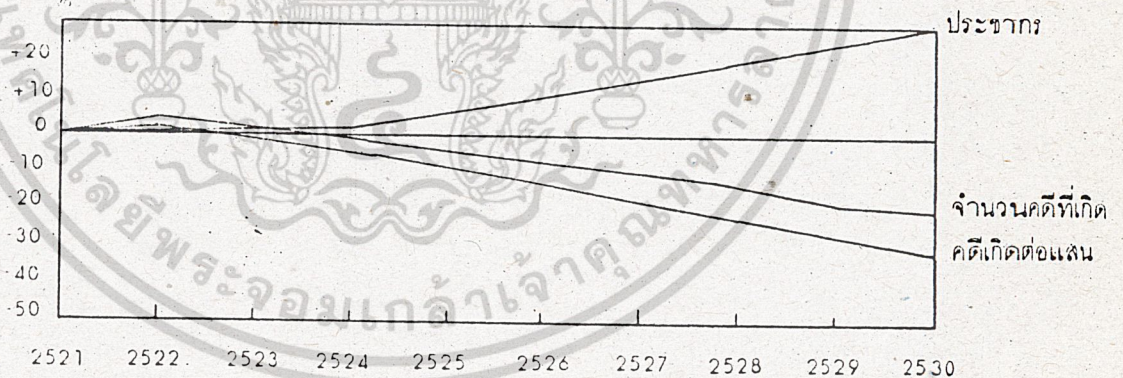

เอกสารนี้เป็นเอกสารที่สงวนไว้สำหรับการใช้งานเพื่อการศึกษาเท่านั้น ไม่อนุญาตให้นำไปใช้ประโยชน์ด้านการค้า  
ไม่ว่ากรณีใดๆทั้งสิ้น อีกทั้งห้ามมิให้ตัดแปลงเนื้อหา และต้องอ้างอิงถึงเจ้าของเอกสารทุกครั้งที่มีการนำไปใช้

๒.๓ การประเมินผล

การประเมินผลการปฏิบัติ สำหรับคหบดีประทุษร้ายต่อชีวิต ร่างกาย และเพศ ในรอบปี ๒๕๓๐ ปรากฏผลดังนี้

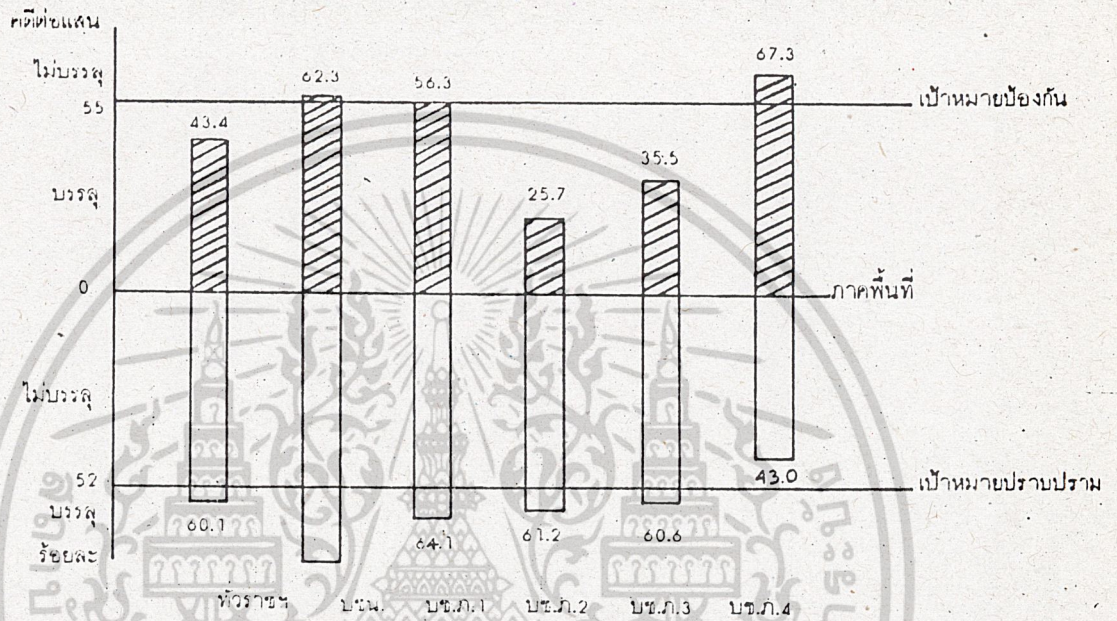

การป้องกัน

การดำเนินการทางกานป้องกัน สำหรับคหบดีประทุษร้ายต่อชีวิต ร่างกาย และเพศ ในรอบปี ๒๕๓๐ ได้กำหนดเป้าหมายการปฏิบัติไว้คือ " ควบคุมอัตราการเกิดคดีโดยเฉลี่ยต่อปี ไม่ให้เกินกว่า ๕๕ รายต่อประชากรหนึ่งแสนคน " ผลการปฏิบัติปรากฏผลดังนี้

จากการพิจารณาผลการปฏิบัติที่เป็นภาพรวมทั้งประเทศปรากฏว่า สามารถควบคุมการเกิดคดีไม่ให้เกินขึ้นสูงกว่าเป้าหมายที่กำหนดไว้ ซึ่งแสดงถึงการปฏิบัติที่บรรลุตามเป้าหมาย คือ สามารถควบคุมให้มีคดีเกิดเพียง ๔๓.๔ รายต่อประชากรหนึ่งแสนคน โดยเฉพาะอย่างยิ่งใน บข.ภ.๒ และ บข.ภ.๓ สามารถควบคุมการเกิดคดีต่ำกว่าเป้าหมายเป็นจำนวนมาก ส่วน บข.น. , บข.ภ.๑ และ บข.ภ.๔ ยังไม่สามารถควบคุมการเกิดคดีให้ได้ตามเป้าหมาย

เอกสารนี้เป็นเอกสารที่สงวนไว้สำหรับการใช้งานเพื่อการศึกษาเท่านั้น ไม่อนุญาตให้นำไปใช้ประโยชน์ด้านการค้า

ไม่ว่ากรณีใดๆทั้งสิ้น อีกทั้งห้ามมิให้ดัดแปลงเนื้อหา และต้องอ้างอิงถึงเจ้าของเอกสารทุกครั้งที่มีการนำไปใช้

### การปราบปราม

การปฏิบัติทางด้านการปราบปรามคดีประทุษร้ายต่อชีวิต ร่างกาย และเพศ สำหรับปี ๒๕๓๐ มีการกำหนดเป้าหมายการปฏิบัติไว้ดังนี้ คือ " เพิ่มประสิทธิภาพการจับกุมผู้กระทำความผิดโดยเฉลี่ยคอปี่ ให้ได้ไม่น้อยกว่าร้อยละ ๕๒ ของจำนวนคดีที่เกิดขึ้น " ผลการปฏิบัติปรากฏดังนี้

ทั่วประเทศมีผลการจับกุมคดีประทุษร้ายต่อชีวิต ร่างกาย และเพศ ได้รวมทั้งสิ้นร้อยละ ๖๐.๑ ซึ่งสูงกว่าเป้าหมายที่กำหนดไว้ จึงมีผลการปฏิบัติที่บรรลุเป้าหมาย ทั้งนี้เป็นผลเนื่องมาจาก ภาคพื้นที่ต่างๆ ส่วนใหญ่สามารถเพิ่มประสิทธิภาพการจับกุมได้บรรลุเป้าหมายแทบทั้งสิ้น และปรากฏว่า มีผลการจับกุมที่สูงกว่าเป้าหมายเป็นจำนวนมาก มีเพียงแห่งเดียวคือ บช.ภ.๔ ที่มีผลการจับกุมต่ำกว่าเป้าหมาย

#### ๒.๔ สรุป

สรุปสถานการณ์อาชญากรรม สำหรับคดีประทุษร้ายต่อชีวิต ร่างกาย และเพศ ในรอบปี ๒๕๓๐ ยังคงกล่าวได้ว่ามีสถานการณ์อาชญากรรมอยู่ในเกณฑ์ที่น่าพอใจพอสมควร เนื่องจากมีแนวโน้มการเกิดคดีลดลงจากช่วงปีก่อนๆ ในรอบ ๑๐ ปีที่ผ่านมา จากการเปรียบเทียบคดีที่เกิดขึ้นกับปี ๒๕๒๕ ถึงแม้จะมีคดีบางประเภทเกิดเพิ่มขึ้นเป็นจำนวนมาก แต่เมื่อรวมพิจารณาทุกคดีก็ยังไม่ทำให้ภาพรวมทั่วประเทศเกิดคดีลดลง และเมื่อพิจารณาการประเมินผลการปฏิบัติของคดีกลุ่มนี้ ปรากฏว่าทั่วประเทศยังสามรถปฏิบัติได้บรรลุเป้าหมาย ทั้งด้านการป้องกันและด้านการปราบปราม จึงเป็นที่น่าพอใจกับสถานการณ์อาชญากรรมของคดีกลุ่มนี้ซึ่งยังคงเกิดความสงบสุขแก่สังคมโดยทั่วไป

#### ๓. สถานภาพอาชญากรรมของคดีประทุษร้ายต่อทรัพย์สิน

คดีประทุษร้ายต่อทรัพย์สิน เป็นกลุ่มคดีเป้าหมายกลุ่มสุดท้ายที่เกี่ยวข้องกับความผิดที่เกี่ยวข้องกับทรัพย์สินทั้งหมด ซึ่งจะต้องกำหนดไว้ในแผนการป้องกันและปราบปรามอาชญากรรม เนื่องจากความผิดกลุ่มนี้มีความกระหนกระเหินต่อประชาชนเป็นอย่างมาก ไม่ว่าประชาชนจะมีสถานะทางเศรษฐกิจเป็นอย่างไรก็ตาม ก็จะมีโอกาสถูกระเหินได้พอๆ กัน ความผิดกลุ่มนี้ได้แก่ คดีลักทรัพย์ ชิงทรัพย์ รัวทรัพย์ รัวทรัพย์ รัวทรัพย์ รัวทรัพย์ รัวทรัพย์ (รวม) และชิงทรัพย์ เช่นเดียวกับกลุ่มคดีอุกฉกรรจ์และสะเทือนขวัญ แต่ในที่นี้จะแสดงถึงสถานการณ์อาชญากรรมของคดีประทุษร้ายต่อทรัพย์สิน ซึ่งในรอบปี ๒๕๓๐ จะมีสถานการณ์อาชญากรรม ดังนี้

เอกสารนี้เป็นเอกสารที่สงวนไว้สำหรับการใช้งานเพื่อการศึกษาเท่านั้น ไม่อนุญาตให้นำไปใช้ประโยชน์ด้านการค้า

ไม่ว่ากรณีใดๆทั้งสิ้น อีกทั้งห้ามมิให้ดัดแปลงเนื้อหา และต้องอ้างอิงถึงเจ้าของเอกสารทุกครั้งที่มีการนำไปใช้

๓.๑ สถิติการเกิดคดี

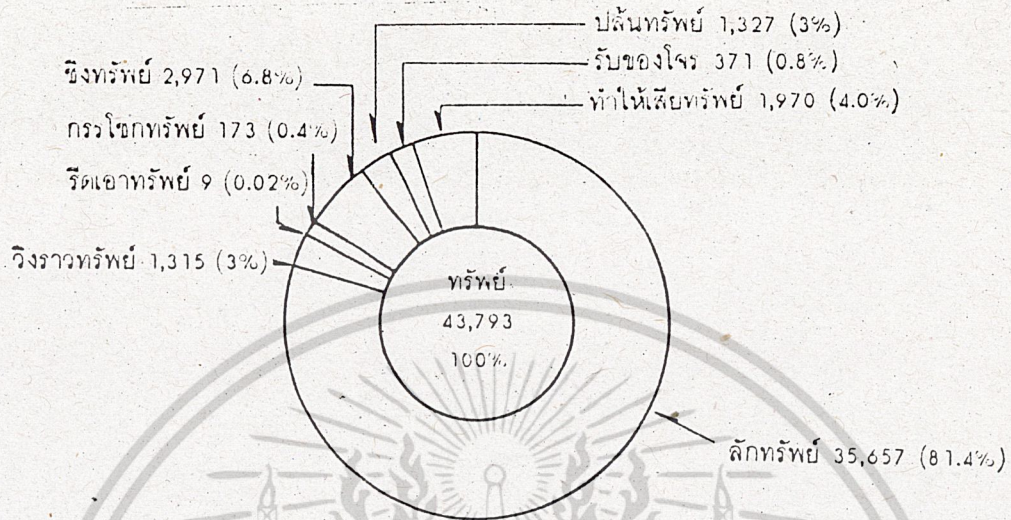

แผนภูมิที่ ๕ แสดงสถิติการเกิดคดีประทุษร้ายต่อทรัพย์ ๒๕๓๑

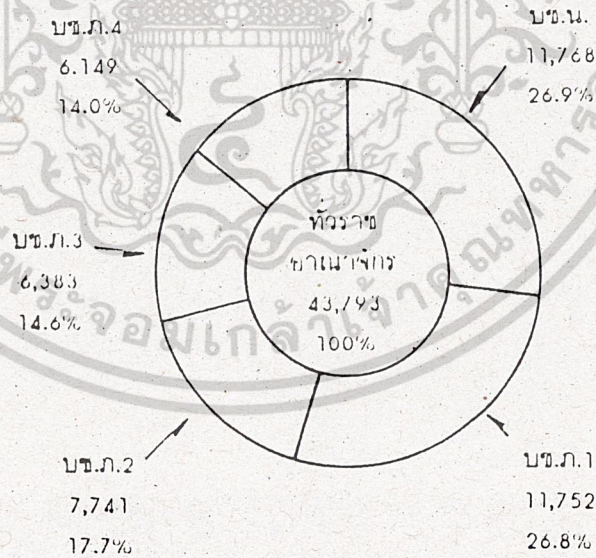

แผนภูมิที่ ๖ แสดงสถิติการเกิดคดีประทุษร้ายต่อทรัพย์ ๒๕๓๑ ตามเขตพื้นที่รับผิดชอบ

เอกสารนี้เป็นเอกสารที่สงวนไว้สำหรับการใช้งานเพื่อการศึกษาเท่านั้น ไม่อนุญาตให้นำไปใช้ประโยชน์ด้านการค้า  
ไม่ว่ากรณีใดๆทั้งสิ้น อีกทั้งห้ามมิให้ดัดแปลงเนื้อหา และต้องอ้างอิงถึงเจ้าของเอกสารทุกครั้งที่มีการนำไปใช้

ปี ๒๕๓๐ มีคดีประทุษร้ายต่อทรัพย์สินเกิดขึ้นทั่วประเทศรวม ๔๓,๓๕๓ ราย คดีที่เกิดขึ้นมากที่สุดเป็นจำนวนถึงร้อยละ ๔๑.๔ คือคดีลักทรัพย์ ซึ่งเกิดขึ้นจำนวน ๓๕,๕๖๗ ราย จำนวนคดีที่เหลือร้อยละ ๑๔.๖ เป็นคดีประเภทอื่นรวม ๗ ประเภทด้วยกัน ที่เป็นเช่นนี้เพราะโอกาสในการเกิดคดีลักทรัพย์มีมากกว่าคดีประเภทอื่น

สถิติการเกิดคดีประทุษร้ายต่อทรัพย์สินของภาคพื้นที่ต่างๆ ปรากฏว่า บข.น. และ บข.ภ.๑ ซึ่งเป็นพื้นที่ภาคกลางของประเทศ มีแหล่งชุมนุมหนาแน่นมากกว่าพื้นที่ภาคอื่น ทำให้เกิดคดีกลุ่มนี้มากที่สุดพอๆ กัน โดยมีคดีเกิดขึ้นเป็นจำนวนใกล้เคียงกันคือ เกิด ๑๑,๓๖๔ ราย (ร้อยละ ๒๖.๕) และ ๑๑,๓๕๒ ราย (ร้อยละ ๒๖.๔) ตามลำดับ ส่วนพื้นที่ภาคอื่นก็มีคดีจำนวนที่เกิดขึ้นไม่แตกต่างกันมากนัก

๓.๒ แนวโน้มการเกิดคดี

แนวโน้มการเกิดคดีประทุษร้ายต่อทรัพย์สินในรอบ ๑๐ ปีที่ผ่านมา ปรากฏว่าปี ๒๕๒๓ และ ๒๕๒๕ มีคดีเกิดขึ้นกว่าปีอื่นๆ หลังจากปี ๒๕๒๕ จนถึงปี ๒๕๒๗ สถานการณ์ดีขึ้น โดยมีคดีเกิดลดลง แต่กลับมีคดีเกิดเพิ่มมากขึ้นตั้งแต่ปี ๒๕๒๘ เป็นต้นมา และเห็นได้ชัดในปี ๒๕๓๐ คดีประทุษร้ายต่อทรัพย์สินเกิดเพิ่มสูงขึ้นอีกครั้งหนึ่ง โดยเพิ่มขึ้นร้อยละ ๔.๔ เมื่อเทียบกับ ๑๐ ปีที่แล้ว แสดงให้เห็นว่าสถานการณ์ของการเกิดคดีประทุษร้ายต่อทรัพย์สินยังมีความรุนแรงอยู่

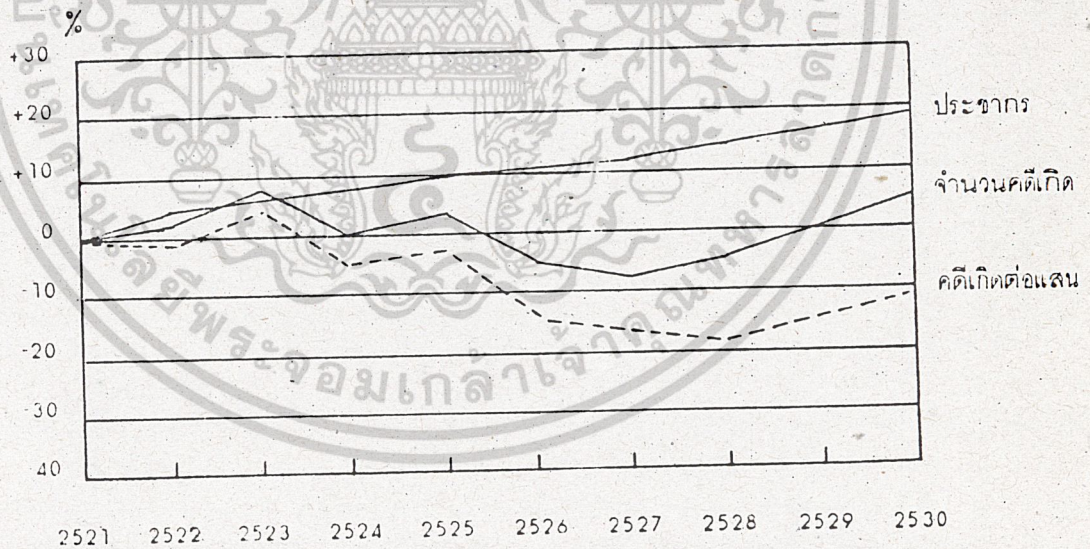

แนวโน้มการเกิดคดีประทุษร้ายต่อทรัพย์สิน เมื่อเปรียบระหว่างปี ๒๕๒๕ ถึง ๒๕๓๐ ปรากฏว่าปี ๒๕๓๐ มีคดีเกิดขึ้น ๑,๔๔๔ ราย หรือเพิ่มขึ้นร้อยละ ๔.๔

ซึ่งมีคดีลักษณะร้ายแรงของโจร เท่านั้นที่เพิ่มขึ้น โดยคดีลักษณะร้ายแรงเพิ่มขึ้นมากถึง ๒,๓๔๓ ราย หรือเพิ่มขึ้นร้อยละ ๘.๒ เมื่อพิจารณาแนวโน้มการ เกิดคดีของภาคพื้นที่ต่างๆ ปรากฏว่ามีคดีเกิดเพิ่มขึ้นหลายพื้นที่ ได้แก่ บข.น. บข.ภ.๑ และ บข.ภ.๒ โดยเฉพาะ บข.น. เกิดเพิ่มขึ้นมากที่สุด จำนวน ๑,๔๖๓ ราย หรือเพิ่มขึ้นร้อยละ ๑๔.๔

๓.๓ การประเมินผล

การประเมินผลการปฏิบัติสำหรับคดีประทุษร้ายต่อทรัพย์สิน การพิจารณาคดีเป้าหมายของแผน ทั้งด้านการป้องกันและปราบปราม ปรากฏผลการประเมินผลดังนี้

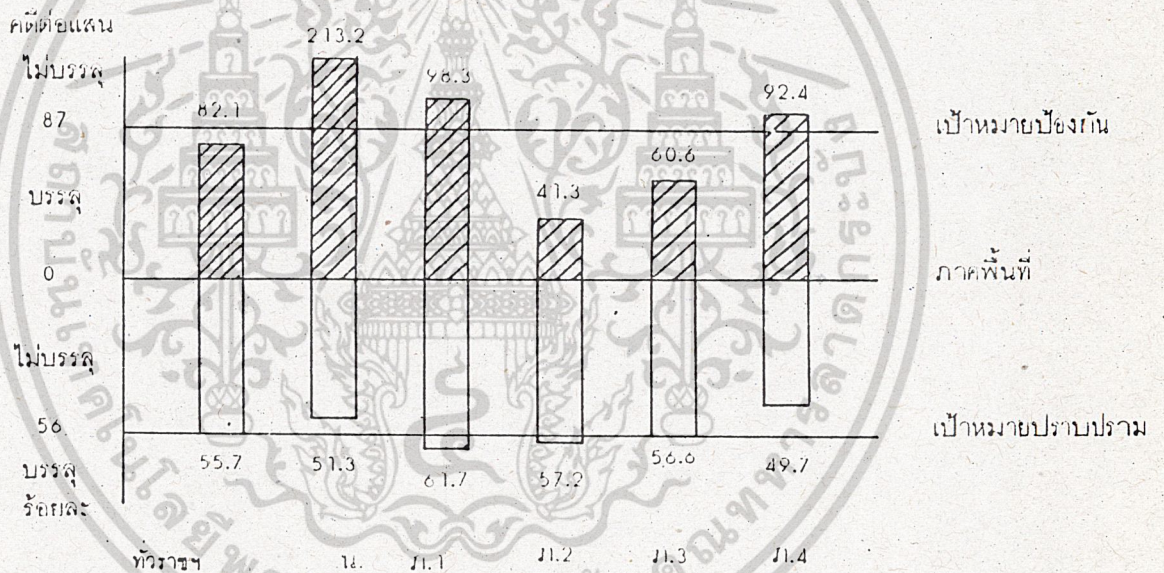

การป้องกัน

ในรอบปี ๒๕๓๐ ได้ดำเนินเป้าหมายการดำเนินการทางด้านการป้องกัน สำหรับคดีประทุษร้ายต่อทรัพย์สินไว้คือ " ควบคุมอัตราการเกิดคดีโดยเฉลี่ยต่อปีไม่ให้เกินกว่า ๔๗ ราย ต่อประชากรหนึ่งแสนคน " ปรากฏผลการปฏิบัติดังนี้

ผลการปฏิบัติทางด้านการป้องกัน ปรากฏว่า ภาพรวมทั้งประเทศ สามารถควบคุมการ เกิดคดีโคโรนาไวรัสได้ โดยมียอดเกิดขึ้นในอัตรา ๕๒.๐ ราย ต่อประชากรหนึ่งแสนคน ซึ่งต่ำกว่าเป้าหมายที่กำหนด ถึงแม้ผลการปฏิบัติงานของภาคพื้นที่ยังส่วนใหญ่มิได้บรรลุเป้าหมายก็ตาม โดยเฉพาะอย่างยิ่ง บร.น. ยังมีคดีเกิดขึ้นในอัตราสูงอย่างมาก แยกเป็น บร.ภ.๒ และ บร.ภ.๓ มีคดีเกิดเพียงเล็กน้อย

#### การปราบปราม

เป้าหมายในด้านการปราบปรามคดีประทุษร้ายต่อทรัพย์สิน ที่กำหนดไว้ในแผนประจำปี ๒๕๓๐ คือ " เพิ่มประสิทธิภาพจับกุมผู้กระทำความผิดโดยเฉลี่ยต่อปี ให้ได้ไม่น้อยกว่าร้อยละ ๕๖ ของจำนวนคดีที่เกิดขึ้น ปรากฏผลดังนี้

ปี ๒๕๓๐ การปราบปรามคดีประทุษร้ายต่อทรัพย์สิน โดยเฉลี่ยทั่วประเทศมีผลการปราบปรามต่ำกว่าเป้าหมายเพียงเล็กน้อย คือสามารถจับกุมผู้กระทำความผิดได้ร้อยละ ๕๕.๓ ต่ำกว่าเป้าหมายเพียงร้อยละ ๐.๗ เมื่อให้ระยะเวลาพอสมควร ผู้รับผิดชอบของหน่วยต่างๆ ก็จะสามารถสืบสวนติดตามจับกุมเพิ่มขึ้นจนบรรลุเป้าหมายได้ต่อไป

#### ๓.๔ สรุป

สถานการณ์อาชญากรรมของคดีประทุษร้ายต่อทรัพย์สิน ซึ่งเป็นกลุ่มคดีประเภทที่มีคดีเกิดขึ้นในแต่ละปีเป็นจำนวนมาก โดยเฉพาะคดีลักทรัพย์ในปี ๒๕๓๐ มีสถิติการเกิดคดีถึงร้อยละ ๕๑.๕ ของคดีประทุษร้ายต่อทรัพย์สินทั้งหมด และปรากฏคดีลักทรัพย์เป็นคดีหนึ่งในสองประเภทที่มีคดีเกิดขึ้นเพิ่มขึ้นจากปี ๒๕๒๙ เป็นจำนวนถึง ๒,๓๕๓ รายหรือเพิ่มขึ้นร้อยละ ๓.๒ จึงส่งผลทำให้ยอดรวมของคดีกลุ่มนี้มีจำนวนมากกว่าปี ๒๕๒๙ เป็นจำนวน ๑,๔๕๔ ราย หรือเพิ่มขึ้นร้อยละ ๘.๕ แต่กล่าวโดยสรุปได้ว่า สถานภาพอาชญากรรมของคดีกลุ่มนี้อยู่ในสถานการณ์ที่ไม่รุนแรง และไม่เป็นที่วิตกแก่อย่างใด

ตารางที่ ๘ แสดงการประเมินผล การดำเนินการตามประเภทคดี

ประเภทคดี -หน่วย-	เป้าหมาย คร. /ปี	การดำเนินการ		ผลการประเมิน	
		คดีเกิด (ราย)	คดีเกิด ต่อแสน/ปี	บรรลุ เป้าหมาย	ไม่บรรลุ เป้าหมาย
๑. คดีอุกฉกรรจ์และ สะเทือนขวัญ  คร. (ทวารอาญาจักร) บช.น. บช.ภ.๑ บช.ภ.๒ บช.ภ.๓ บช.ภ.๔	คดีเกิด ไม่เกิน ๓๒ รายต่อประชากร หนึ่งแสนคน หนึ่งแสนคน " " " " "	๑๑,๕๘๘	๒๒.	○	
		๑,๓๘๓	๓๒.๘		○
		๓,๑๔๑	๒๖.๓	○	
		๑,๖๕๓	๕.๑	○	
		๑,๕๐๖	๑๘.๑	○	
		๓,๔๕๓	๕๑.๕		○
๒. คดีประทุษร้ายต่อชีวิต ร่างกาย และเพศ  คร. (ทวารอาญาจักร) บช.น. บช.ภ.๑ บช.ภ.๒ บช.ภ.๓ บช.ภ.๔	คดีเกิดไม่เกิน ๕๕ รายต่อ ประชากร หนึ่งแสนคน " " " " "	๒๓,๓๑๐	๕๓.๓	○	
		๓,๑๘๓	๕๓.๓		○
		๖,๔๘๕	๕๓.๖		○
		๔,๘๕๖	๒๕.๕	○	
		๓,๘๖๐	๓๖.๖	○	
		๔,๕๓๓	๖๘.๑		○

เอกสารนี้เป็นเอกสารที่สงวนไว้สำหรับการใช้งานเพื่อการศึกษาเท่านั้น ไม่อนุญาตให้นำไปใช้ประโยชน์ด้านการค้า  
ไม่ว่ากรณีใดๆทั้งสิ้น อีกทั้งห้ามมิให้คัดแปลงเนื้อหา และต้องอ้างอิงถึงเจ้าของเอกสารทุกครั้งที่มีการนำไปใช้

ประเภทคดี -หน่วย-	เป้าหมาย คร./ปี	การดำเนินการ		ผลการประเมิน	
		คดีเกิด (ราย)	คดีเกิด ต่อแสน/ปี	บรรลุ เป้าหมาย	ไม่บรรลุ เป้าหมาย
๓. คดีประทุษร้ายต่อ ทรัพย์สิน	คดีเกิดไม่เกิน ๔๗ รายต่อ ประชากร หนึ่งแสนคน				
คร. (ทวารวดีอาณาจักร)	"	๘๒,๗๘๑	๔๐.๑	○	
บช.น.	"	๑๑,๐๑๓	๑๘๘.๕		○
บช.ภ.๑	"	๑๑,๒๓๘	๕๗.๓		○
บช.ภ.๒	"	๓,๕๕๔	๕๐,๖	○	
บช.ภ.๓	"	๖,๓๑๑	๕๘.๘	○	
บช.ภ.๔	"	๖,๒๓๔	๕๓.๗		○

ที่มา งานสถิติและวิจัย กรมตำรวจ

เอกสารนี้เป็นเอกสารที่สงวนไว้สำหรับการใช้งานเพื่อการศึกษาเท่านั้น ไม่อนุญาตให้นำไปใช้ประโยชน์ด้านการค้า  
ไม่ว่ากรณีใดๆทั้งสิ้น อีกทั้งห้ามมิให้ดัดแปลงเนื้อหา และต้องอ้างอิงถึงเจ้าของเอกสารทุกครั้งที่มีการนำไปใช้

๓.๒.๓ ข้อมูลการบริการ สิ่งคมของกองบัญชาการตำรวจนครบาล

๑) กองบัญชาการตำรวจนครบาล เป็นหน่วยงานระดับกองบัญชาการ ในสังกัดกรมตำรวจ และมีหน้าที่รักษาความสงบเรียบร้อย ป้องกันและปราบปรามผู้กระทำผิดกฎหมายต่อประชาชนในเขตกรุงเทพมหานคร ตลอดจนการจราจร มีพื้นที่ในเขตความรับผิดชอบถึง ๑๕๘.๓๘ ตารางกิโลเมตร มีจำนวนประชากรพักอาศัย มีจำนวนประชากรพักอาศัยกว่า ๕.๔ ล้านคน ในเขตความรับผิดชอบ หน่วยงานของกองบังคับการตำรวจนครบาล แบ่งโครงสร้างของหน่วยออก ๖ กองบัญชาการ ๑ กองกำกับการ ดังนี้

- ๑. กองบังคับการอำนวยการ
- ๒. กองบังคับการตำรวจนครบาลพระนครเหนือ
- ๓. กองบังคับการตำรวจนครบาลพระนครใต้
- ๔. กองบังคับการตำรวจนครบาลธนบุรี
- ๕. กองบังคับการสายตรวจและปฏิบัติการพิเศษ
- ๖. กองบังคับการตำรวจจราจร
- ๗. กองกำกับการสวัสดิภาพเด็กและเยาวชน

สำหรับในการศึกษา ในการทำวิทยานิพนธ์ในเรื่องนี้จะศึกษาหน้าที่ของกองบังคับการในส่วนที่เกี่ยวข้องและที่จะนำไปออกแบบโครงการ เท่านั้น คือ กองบังคับการอำนวยการ บก.น.เหนือ บก.น.ใต้ และ บก.น.ธนบุรี

(๑) กองบังคับการอำนวยการ

เป็นหน่วยงานฝ่ายอำนวยการ ของ กองบัญชาการตำรวจนครบาล มีภาระกิจหน้าที่ในการให้ข้อคิดเห็น ตรวจสอบก่อนส่งอนุมัติผู้บังคับบัญชา การประมวลข้อมูลประมวลสถานการณ์คามข้อมูลและคาดคะเนอย่างมีเหตุผล เสนอต่อผู้บังคับบัญชาที่ตัดสินใจ การวางแผนกำหนดนโยบาย เสนอผู้บังคับบัญชาที่ตัดสินใจ การติดตามผลและประสานภายในหน่วยระดับต่างๆ และส่วนราชการอื่นๆ ที่เกี่ยวข้องจัดส่วนราชการแบ่งออกเป็น ๕ กองกำกับการ

(๒) กองบังคับการตำรวจนครบาลพระนครเหนือ

เป็นหน่วยปฏิบัติการ รับผิดชอบในการ รักษาความสงบเรียบร้อยและการป้องกันปราบปรามอาชญากรรมใน เขตบริเวณคานเหนือของกรุงเทพมหานคร ครอบคลุมพื้นที่ ๗๒.๑.๗๔

เอกสารนี้เป็นเอกสารที่สงวนไว้สำหรับการใช้งานเพื่อการศึกษาเท่านั้น ไม่อนุญาตให้นำไปใช้ประโยชน์ด้านการค้า ไม่ว่ากรณีใดๆทั้งสิ้น อีกทั้งห้ามมิให้ดัดแปลงเนื้อหา และต้องอ้างอิงถึงเจ้าของเอกสารทุกครั้งที่มีการนำไปใช้

ตารางกิโลเมตร มีประชากร ๒,๗๐๔,๖๘๘ คน การจัดส่วนราชการแบ่งออกเป็น ๕ กองกำกับการ มีสถานีตำรวจนครบาลในความรับผิดชอบ ๒๖ สถานี โดยมีศูนย์วิทยุมาเป็นศูนย์กลางการติดต่อสื่อสารภายใน และรวบรวมข่าวสารประสานการปฏิบัติระหว่างหน่วยงานต่างๆ อย่างเป็นระบบ

(๓) กองบังคับการตำรวจนครบาลพระนครใต้

เป็นหน่วยงานฝ่ายปฏิบัติการ รับผิดชอบในการรักษาความสงบเรียบร้อย และการป้องกันปราบปรามอาชญากรรมในเขตบริเวณก้นใต้กรุงเทพมหานคร ครอบคลุมพื้นที่ ๓๔๒ ตารางกิโลเมตร มีประชากร ๒,๔๕๖,๕๐๓ คน การจัดส่วนราชการแบ่งออกเป็น ๕ กองกำกับการ มีสถานีวิทยุกระจายเสียง เป็นศูนย์กลางการติดต่อสื่อสารภายใน และรวบรวมข่าวสารประสานการปฏิบัติระหว่างหน่วยงานต่างๆ อย่างเป็นระบบ

(๔) กองบังคับการตำรวจนครบาลธนบุรี

เป็นหน่วยงานฝ่ายปฏิบัติการ รับผิดชอบในการรักษาความสงบเรียบร้อย และการป้องกันและปราบปรามอาชญากรรมในเขตธนบุรี คือ เขตพื้นที่ทางฝ่ายซ้ายของแม่น้ำเจ้าพระยาทั้งหมด รวมทั้งแม่น้ำเจ้าพระยาในช่วงที่ผ่านกรุงเทพมหานคร ครอบคลุมพื้นที่ ๔๕๗,๑๑๖ ตารางกิโลเมตร มีประชากร ๑,๕๑๕,๘๘๖ คน การจัดส่วนราชการแบ่งออกเป็น ๕ กองกำกับการ มีสถานีวิทยุกรุงเทพฯ เป็นศูนย์กลางการติดต่อสื่อสารภายใน และรวบรวมข่าวสารประสานการปฏิบัติระหว่างหน่วยงานต่างๆ เป็นระบบ

ในส่วนของสถานีตำรวจนครบาลที่กระจายอยู่ตามพื้นที่เขตต่างๆ ใน กทม. ทั้งหมด ๒๔ เขต โดยสถานีตำรวจนครบาลนี้จะขึ้นตรงกับ กองบังคับการตำรวจนครบาลพระนครเหนือ กองบังคับการตำรวจนครบาลพระนครใต้, กองบังคับการตำรวจนครบาลธนบุรี โดยแบ่งเขตความรับผิดชอบไปตามแต่ละเขต ดังแสดงในตารางที่

ตารางที่ ๕ แสดงพื้นที่และจำนวนของประชากร ของแต่ละสถานีตำรวจ

นครบาล พ.ศ. ๒๕๓๑

สน.	พื้นที่ตาราง ก.ม.	ประชากร
ตำรวจนครบาล	๑.๐๖	๓๕,๕๖๒
พระราชวัง	๑.๕๐	๒๕,๒๘๑

เอกสารนี้เป็นเอกสารที่สงวนไว้สำหรับการใช้งานเพื่อการศึกษาเท่านั้น ไม่อนุญาตให้นำไปใช้ประโยชน์ด้านการค้า

ไม่ว่ากรณีใดๆ ทั้งสิ้น อีกทั้งห้ามมิให้ดัดแปลงเนื้อหา และต้องอ้างอิงถึงเจ้าของเอกสารทุกครั้งที่มีการนำไปใช้

สน.	พื้นที่การาง ก.ม.	ประชากร
จักรวรรดิ	๐.๖๗	๒๙,๕๕๒
นางเลิ้ง	๒.๐๓	๙๕,๙๖๑
ชนะสงคราม	๒.๑๙	๘๒,๕๘๕
สามเสน	๓.๓๕	๒๒๓,๘๐๖
กุสิต	๓.๕๘	๕๙,๑๐๑
พญาไท	๓.๗๖	๒๒๙,๓๒๘
มักกะสัน	๔.๕๓	๓๐,๓๙๔
ห้วยขวาง	๕.๘๘	๓๙,๓๘๔
ดินแดง	๓.๐๗	๑๐๘,๓๓๓
เคาปูน	๘.๑๕	๑๕๖,๐๓๙
ประชาชน	๑๑.๒๑	๑๑๕,๕๘๕
บางซื่อ	๑๑.๓๕	๑๓๙,๓๕๒
ลิตธิสาร	๙.๖๖	๑๐๓,๕๕๖
พหลโยธิน	๑๕.๒๙	๘๖,๑๐๗
บางเขน	๕๖.๒๘	๒๑๒,๕๕๖
คอนเมือง	๘๘.๑๗	๑๓๐,๒๙๒
คันนายาว	๑๐๓.๓๘	๑๐๕,๕๒๗
หัวหมาก	๓๖.๕๕	๑๒๑,๕๖๐
ลาดพร้าว	๕๓.๐๘	๑๙๐,๒๕๘
บางชัน	๒๖.๓๖	๕๑,๑๐๖
มีนบุรี	๑๒๓.๘๑	๘๘,๕๖๕
หนองจอก	๑๕๐.๖๑	๓๗,๓๘๘
ลำผักชี	๕๘.๑๕	๑๑,๐๐๙
ลำหิน	๓๗.๕๑	๘,๒๖๒

เอกสารนี้เป็นเอกสารทูลวงเวลาหรือบริการใช้งานเพื่อการศึกษาค้นคว้า เมื่ออนุญาตให้ท่านไปใช้ประโยชน์ด้านการค้า

ไม่ว่ากรณีใดๆทั้งสิ้น อีกทั้งห้ามมิให้ดัดแปลงเนื้อหา และต้องอ้างอิงถึงเจ้าของเอกสารทุกครั้งที่มีการนำไปใช้

บก.น.เหนือ	๓๘๐.๕๖	๒,๕๕๑,๑๕๒
จรเข้	๕๐.๕๐	๒๘,๕๓๓
ประเวศน์	๕๕.๐๑	๕๐,๕๖๕
ลาดกระบัง	๕๔.๑๓	๕๑,๕๕๕
พลับพลาไชย ๑	๑.๐๓	๕๖,๖๐๓
พลับพลาไชย ๒	๐.๖๕	๒๘,๕๓๒
ปทุมวัน	๕.๘๘	๕๐,๘๓๒
ดุสิต	๕.๕๓	๖๘,๓๑๓
ทุ่งมหาเมฆ	๑๑.๕๕	๑๒๕,๓๘๕
บางโพธิ์	๑๑.๕๑	๓๕,๑๓๓
บางรัก	๓.๒๐	๖๐,๘๖๖
ยานนาวา	๕.๕๓	๑๑๒,๓๕๒
วัดพระยาไกร	๕.๖๘	๑๖๕,๕๘๑
พระโขนง	๑๕.๕๘	๑๑๕,๕๕๕
บางนา	๓๒.๕๖	๕๕,๑๑๒
คลองตัน	๑๓.๐๑	๑๒๖,๕๖๕
ทองหล่อ	๘.๑๑	๑๐๖,๕๓๐
บก.น.ใต้	๓๓๑.๑๖	๑,๓๖๓,๕๕๒
บางยี่เรือ	๒.๑๐	๖๓,๕๓๕
ตลาดพลู	๑.๘๒	๓๕,๓๕๐
บุปผาราม	๒.๓๑	๖๒,๖๕๓
ลำเหร	๓.๖๕	๕๓,๓๕๒
บุคคโล	๓.๘๓	๑๑๓,๓๒๖
สมเด็จพระยา	๑.๖๐	๕๓,๕๘๘

เอกสารนี้เป็นเอกสารที่สงวนไว้สำหรับการใช้งานเพื่อการศึกษาเท่านั้น ไม่อนุญาตให้นำไปใช้ประโยชน์ด้านการค้า  
ไม่ว่ากรณีใดๆทั้งสิ้น อีกทั้งห้ามมิให้คัดแปลงเนื้อหา และต้องอ้างอิงถึงเจ้าของเอกสารทุกครั้งที่มีการนำไปใช้

บางขุนเทียน	๓๓.๘๐	๑๑๕,๓๕๐
ราษฎร์บูรณะ	๒๑.๕๗	๑๐๕,๕๕๐
ทุ่งครุ	๑๓.๕๗	๒๕,๘๒๕
ท่าข้าม	๑๓๘.๐๑	๑๑๑,๕๕๗
บางมก	๕.๐๕	๒๗,๕๓๗
ปากคลองตลาด	๖.๑๐	-
บวรมงคล	๑.๒๗	-
บางคอแหลม	๑.๐๖	-
บางโพ	๒.๑๐	-
บางกอกน้อย	๓.๕๕	๘๒,๖๖๓
บางกอกใหญ่	๓.๓๕	๖๕,๕๓๕
ท่าพระ	๒.๒๓	๓๗,๘๐๗
บางเล่าเรียง	๒๓.๕๒	๖๕,๑๕๗
บางพลก	๖.๐๘	๓๕,๕๕๑
บางยี่ขัน	๕.๕๑	๕๕,๕๘๒
คลองตัน	๕๕.๕๐	๓๑,๘๕๓
วัดขวาง	๖.๕๑	๕๖,๕๐๖
ภาษีเจริญ	๘.๕๑	๘๕,๒๐๑
หลักสอง	๓๖.๘๕	๕๕,๕๕๓
หนองแขม	๕๐.๖๘	๕๕,๖๓๒
ศาลาแดง	๒๕.๒๗	๑๓,๑๓๗
บก.น.ชน	๕๕๗.๑๒	๑,๕๘๒,๘๓๐
บช.น.	๑,๕๖๘.๗๕	๕,๕๐๑,๕๕๕

ที่มา: ร.ต.อ.ฉัตรพล ยั่งยืน " การศึกษาทางกานนิเวศน์วิทยาเพื่อการวางแผนป้องกันอาชญากรรม ในเขตกรุงเทพมหานคร " วิทยานพนธ์ การผังเมืองมหาวิทยาลัย จุฬาลงกรณ์มหาวิทยาลัย

: แผนสถิติ กองกำกับการชาว กองบังคับการอำนวยการ กองอำนวยการตำรวจนครบาล

เอกสารนี้เป็นเอกสารที่สงวนไว้สำหรับการใช้งานเพื่อการศึกษาเท่านั้น ไม่อนุญาตให้นำไปใช้ประโยชน์ด้านการค้า

ไม่ว่ากรณีใดๆทั้งสิ้น อีกทั้งห้ามมิให้ตัดแปลงเนื้อหา และต้องอ้างอิงถึงเจ้าของเอกสารทุกครั้งที่มีการนำไปใช้

จากสถิติข้อมูลทั้งประชากรและพื้นที่ในเขตกรุงเทพมหานครที่รับผิดชอบของแต่ละ  
 สถานี เป็นผลสืบเนื่องในการปฏิบัติการกิจของเจ้าหน้าที่ในการรักษาความสงบเรียบร้อยของ  
 บ้านเมือง โดยเฉพาะในเขตกรุงเทพฯ ที่มีพื้นที่ในความรับผิดชอบมาก แต่กระนั้นจำนวนคดี  
 ต่างๆ ที่เกิดขึ้นในแต่ละพื้นที่ก็ยังเกิดขึ้นอยู่เสมอ ยังไม่บรรลุตามเป้าหมายของที่ทางตำรวจ  
 นครบาลวางไว้ ดังแสดงในตารางที่

โดยแยกตามลักษณะคดีหลัก

บช.น.	คดีอุกฉกรรจ์และละเมิดชนวน					รวม	
	ฆ่า	ปล้น	ชิงทรัพย์	วางเพลิง	รวม	เกิด	จับ
						เกิด	จับ
๒๕๒๗	๔๖๓	๒๒๘	๑๐๘	๑๒	๘๐๙	๘๐๖	
๒๕๒๘	๓๙๙	๒๕๓	๑๐๙	๑๘	๗๘๙	๓๙๑	
๒๕๒๙	๓๔๖	๒๐๙	๑๑๘	๘	๖๖๘	๒๙๑	
๒๕๓๐	๓๐๘	๑๙๖	๑๒๓	๑๐	๖๓๗	๓๖๕	
๒๕๓๑	๓๕๖	๒๑๘	๑๓๙	๑๑	๗๒๔	๔๓๖	
เทียบ %	ของอัตราการเพิ่ม - ลด %				คดีเกิด %	การจับกุม	
๒๕๒๘ - ๓๐					-๘.๕๕%	๑๖.๑๑%	
๒๕๓๐ - ๓๑					๑๕.๕๕%	๑.๓๘%	

ตารางที่ ๑๐ แสดงการเกิด-จับ คดีอุกฉกรรจ์และละเมิดชนวน พ.ศ. ๒๕๒๗ - ๒๕๓๑

ที่มา . แผนสถิติ กก.ข่าว บช.น.

เอกสารนี้เป็นเอกสารที่สงวนไว้สำหรับการใช้งานเพื่อการศึกษาเท่านั้น ไม่อนุญาตให้นำไปใช้ประโยชน์ด้านการค้า  
 ไม่ว่าจะกรณีใดๆทั้งสิ้น อีกทั้งห้ามมิให้ดัดแปลงเนื้อหา และต้องอ้างอิงถึงเจ้าของเอกสารทุกครั้งที่มีการนำไปใช้

จำนวนคดี

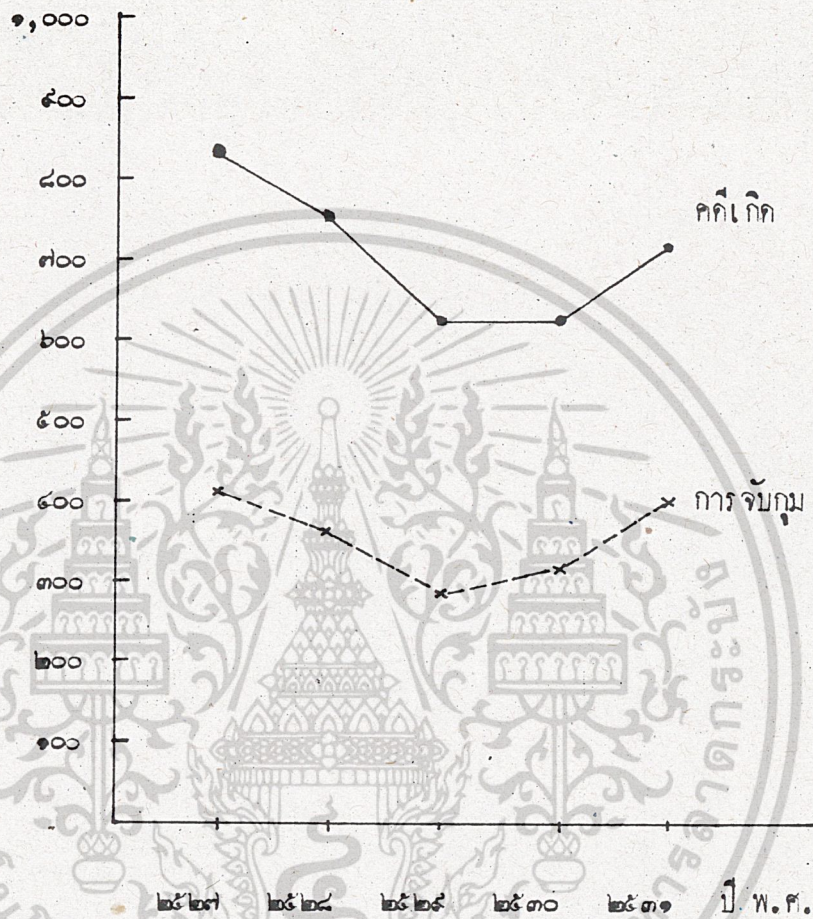

แผนภูมิที่ ๑๑ แสดงลักษณะการเกิด - จับ คดีอุกฉกรรจ์และสะเทือนขวัญ  
ปี พ.ศ. ๒๔๗๐ ๒๔๗๑ ๒๔๗๒ ๒๔๗๓ ๒๔๗๔

เอกสารนี้เป็นเอกสารที่สงวนไว้สำหรับการใช้งานเพื่อการศึกษาเท่านั้น ไม่อนุญาตให้นำไปใช้ประโยชน์ด้านการค้า  
ไม่ว่ากรณีใดๆทั้งสิ้น อีกทั้งห้ามมิให้ตัดแปลงเนื้อหา และต้องอ้างอิงถึงเจ้าของเอกสารทุกครั้งที่มีการนำไปใช้