

โครงการพิเศษออกแบบสิ่งพิมพ์
เรื่อง ภาษาไทย แผ่นดินทองของไทย "ใต้สุคบูรพา"



โครงการพิเศษฉบับนี้เป็นส่วนหนึ่งของการศึกษาตามหลักสูตร

ปริญญาศิลปกรรมศาสตรบัณฑิต

ภาควิชาศิลปะศิลป์ คณะสถาปัตยกรรมศาสตร์

สถาบันเทคโนโลยีพระจอมเกล้าเจ้าคุณทหารลาดกระบัง

ปีการศึกษา 2534 - 35

สารบัญ

		หน้า
บทที่ 1	การท่องเที่ยวแห่งประเทศไทย, จังหวัดจันทราจ	3
บทที่ 2	สภาพทั่วไปของจังหวัดตราจ	13
บทที่ 3	แบบร่างครั้งที่ 1	31
บทที่ 4	แบบร่างครั้งที่ 2	33
บทที่ 5	ผลงานครั้งสุดท้าย	35
บทที่ 6	สรุปผลการทำงาน	39



ใบอนุญาตโครงการพิเศษ 2

ภาควิชาศิลปะ

คณะสถาปัตยกรรมศาสตร์

สถาบันเทคโนโลยีพระจอมเกล้าเจ้าคุณทหารลาดกระบัง

ข้าพเจ้า นางสาว ลินดา อินทรรักษา

หมายเลขประจำตัว 312524 ที่อยู่ 35/46 หมู่บ้านพรณพกา ถ.สวนผัก ต. คลิ่งชัน

อ. คลิ่งชัน กรุงเทพฯ

โทรศัพท์ 448-0412

คะแนนเฉลี่ยสะสมถึงปัจจุบัน

รายวิชาที่มีเกรดเฉลี่ยต่ำกว่าระดับ 2 คือ

- | | |
|-------------|--------|
| 1. เขียนแบบ | 4..... |
| 2. อังกฤษ | 5..... |
| 3. | 6..... |

ขอเสนอหัวข้อโครงการพิเศษ 2 ดังมีรายละเอียดดังต่อไปนี้

1. ชื่อโครงการ ภาษาไทย แผ่นดินทองของไทย "ใต้สุมบูรนา"

ภาษาอังกฤษ GOLDEN LAND & LATS EASTERN LAND OF THAILAND

2. ความสำคัญของโครงการ เนื่องจากจังหวัดในประเทศไทย มีให้ท่องเที่ยวเป็นจำนวนมาก และในแต่ละจังหวัดจะมีสถานที่ท่องเที่ยวที่สวยงามแตกต่างกันไป จังหวัดตราดจึงว่ามีสถานที่ท่องเที่ยวสวยงามจังหวัดหนึ่งของประเทศไทยแต่ยังไม่ค่อยมีชื่อเสียงมากนัก เพราะถ้าพูดถึงการท่องเที่ยวทะเลหรือเกาะที่สวยงาม ก็มักจะนึกถึงภาคใต้โครงการนี้จึงนำเสนอขึ้นเพื่อเป็นการโปรโมท และเชิญชวนให้นักท่องเที่ยวทั้งในและต่างประเทศมาเที่ยวจังหวัดตราด

3. วัตถุประสงค์ของโครงการ

1. เพื่อให้นักท่องเที่ยวของประเทศไทยและต่างประเทศได้รู้จักจังหวัดตราดมากขึ้น
2. เพื่อเป็นการส่งเสริมการท่องเที่ยวของประเทศไทย ให้ได้รับรายได้จากการท่องเที่ยวของชาวต่างประเทศมากยิ่งขึ้น

เอกสารนี้เป็นเอกสารที่สงวนไว้สำหรับการใช้งานเพื่อการศึกษาเท่านั้น ไม่อนุญาตให้นำไปใช้ประโยชน์ด้านการค้าไม่ว่ากรณีใดๆ ทั้งสิ้น อีกทั้งห้ามมิให้ตัดแปลงเนื้อหาและต้องอ้างอิงถึงเจ้าของเอกสารทุกครั้งที่มีการนำไปใช้

4. ขอบเขตของโครงการ

- 4.1 ไปสเตอร์ 3 ชั้น
- 4.2 ดราแทน 1 ชั้น
- 4.3 ไปซัวร์ 1 ชั้น
- 4.4
- 4.5
- 4.6

5. แหล่งข้อมูลและบรรณานุกรม

- 1. องค์การส่งเสริมการท่องเที่ยวแห่งประเทศไทย
- 2. ศาลาว่าการจังหวัดตราด
- 3. ประชาสัมพันธ์

7. ขั้นตอนการทำงาน

- ตรวจสอบร่างครั้งที่ 1 เสนอ
- ตรวจสอบร่างครั้งที่ 2 เสนอ
- ตรวจสอบร่างครั้งที่ 3 เสนอ

ขอรับรองว่าเป็นความจริง

นางสาวลินดา อินทรรักษา

ความเห็นของคณะกรรมการ

.....
.....
.....
.....

.....
เลขานุการโครงการพิเศษ

เอกสารนี้เป็นเอกสารที่สงวนไว้สำหรับการใช้งานเพื่อการศึกษาเท่านั้น ไม่อนุญาตให้นำไปใช้ประโยชน์ด้านการค้า
ไม่ว่ากรณีใดๆ ทั้งสิ้น อีกทั้งห้ามมิให้ตัดแปลงเนื้อหาและต้องอ้างอิงถึงเจ้าของเอกสารทุกครั้งที่มีการนำไปใช้

บทที่ 1

การท่องเที่ยวแห่งประเทศไทย

ก่อตั้งโดยพระราชกฤษฎีกาจากคณะรัฐบาลสมัยจอมพลสฤษดิ์ ธนะรัชต์ เป็นนายกรัฐมนตรีลงในราชกิจจานุเบกษา ตอนที่ 74 เล่มที่ 76 ลงวันที่ 28 กรกฎาคม 2503 เป็นองค์การส่งเสริมการท่องเที่ยวแห่งประเทศไทย ใช้ตัวย่อ อ.ส.ท. และประกอบพิธีเปิดสำนักงานเป็นทางการเมื่อวันที่ 18 มีนาคม พ.ศ. 2503

ผู้อำนวยการ อ.ส.ท.

พลโท เฉลิมชัย จารุวัตร (พ.ศ. 2503 - 2519)

พันเอก สมชาย หิรัญกิจ (พ.ศ. 2518 - 2522)

ต่อมาได้รับการยกฐานะตามมติของสภานิติบัญญัติแห่งชาติทำหน้าทีรัฐบาลได้ประกาศในราชกิจจานุเบกษา เล่มที่ 96 ตอนที่ 72 ลงวันที่ 4 พฤษภาคม 2522 ยกฐานะ อ.ส.ท. ขึ้นเป็นการท่องเที่ยวแห่งประเทศไทย ใช้ตัวย่อ ททท.

ผู้ว่าการ ททท.

พันเอก สมชาย หิรัญกิจ (พ.ศ. 2522 - 2529)

นายธรรมณู ประจวบเหมาะ (พ.ศ. 2529 - ปัจจุบัน)

นโยบายหลัก ททท.

1. ส่งเสริมชักจูงให้นักท่องเที่ยวจากต่างประเทศเดินทางมาสู่ประเทศไทย เพื่อให้ได้มาซึ่งรายได้เป็นเงินตราต่างประเทศเข้าเพิ่มทุนเศรษฐกิจส่วนรวมโดยริบถ้วน
2. ขยายแหล่งท่องเที่ยวให้กระจายไปในท้องถิ่นเพื่อเป็นการกระจายรายได้จากการท่องเที่ยวให้ถึงประชากรในทกภูมิภาค
3. อนุรักษ์และพัฒนาสิ่งแวดล้อมธรรมชาติและสิ่งแวดล้อม เพื่อให้คงความเป็นเอกลักษณ์ของไทยไว้ด้วยดีที่สุด
4. พัฒนาสิ่งอำนวยความสะดวกและบริการด้านการท่องเที่ยวให้มีมาตรฐานที่ดีเพื่อสร้างความประทับใจให้แก่นักท่องเที่ยวที่มาเยือนให้มากขึ้น
5. เพิ่มความปลอดภัยให้แก่นักท่องเที่ยวทั้งชาวไทยและชาวต่างประเทศให้สามารถเดินทางไปสู่จุดหมายปลายทางต่าง ๆ ในประเทศด้วยความมั่นใจในความปลอดภัยของร่างกายและทรัพย์สินของตนและหมู่คณะ
6. ส่งเสริมการเดินทางท่องเที่ยวของคนไทยภายในประเทศ โดยเฉพาะกลุ่มผู้มีรายได้น้อยและเยาวชน เพื่อเป็นการเพิ่มสวัสดิการด้านการท่องเที่ยวแก่คนไทย
7. สร้างกำลังคนที่เป็นคนไทยเข้าทำงานในอุตสาหกรรมท่องเที่ยวให้มากที่สุด
8. ส่งเสริมให้ประชาชนเข้ามามีส่วนร่วมในกิจกรรมอันเกี่ยวกับการพัฒนาการท่องเที่ยวอย่างกว้างขวางยิ่งขึ้น

เอกสารนี้เป็นเอกสารที่สงวนไว้สำหรับการใช้งานเพื่อการศึกษาเท่านั้น ไม่อนุญาตให้นำไปใช้ประโยชน์ด้านการค้าไม่ว่ากรณีใดๆ ทั้งสิ้น อีกทั้งห้ามมิให้ตัดแปลงเนื้อหาและต้องอ้างอิงถึงเจ้าของเอกสารทุกครั้งที่มีการนำไปใช้

ตราด

ตราด เป็นจังหวัดชายแดนเล็ก ๆ สดุด้านชายฝั่งตะวันออกของประเทศไทยต่อจากจังหวัดจันทบุรี มีเนื้อที่ 2,819 ตารางกิโลเมตร มีทิวเขาบรรทัดเป็นพรมแดนกั้นอาณาเขตระหว่างประเทศไทยกับประเทศกัมพูชาทางด้านตะวันออก อยู่ห่างจากกรุงเทพฯ ตามทางหลวงสายที่สูงที่สุด คือ สายบางนา-ชลบุรี-แกลง-จันทบุรี-ตราด เป็นระยะทางประมาณ 315 กิโลเมตร

ใน ร.ศ. 112 รัชสมัยพระบาทสมเด็จพระจุลจอมเกล้าเจ้าอยู่หัวได้ทำสนธิสัญญากับฝรั่งเศส ยอมยกดินแดนจังหวัดตราดและเกาะช้างทั้งหมดตั้งแต่แหลมสิงห์ไปจนถึงเกาะกูด รวมทั้งเมืองปัจจันตคีรีเขตร (เกาะกง) ให้ฝรั่งเศส เพื่อให้ถอนทหารออกจากจันทบุรี 23 มี.ค. 2449 ได้ยอมยกดินแดนเมืองพระตะบอง เสียมราฐ และศรีโสภณ รวมทั้งเมืองปัจจันตคีรีเขตรให้กับฝรั่งเศสเพื่อแลกเอาเมืองตราด เกาะต่าง ๆ ตั้งแต่แหลมสิงห์ไปจนถึงเกาะกูด กับเมืองด่านซ้ายฝั่งขวาของแม่น้ำโขง และฝรั่งเศสยอมถอนทหารออกไปเมื่อ 6 กรกฎาคม 2450 ชาวจังหวัดตราดจึงได้ถือเอาวันที่ 23 มีนาคม 2449 เป็นวัน "ตราดรำลึก" โดยฝ่ายไทยมีพระยามหาอำมาตยาธิบดีซึ่งในขณะนั้นเป็นพระยาศรีเทพ ตำแหน่งปลัดทูลฉลอง กระทรวงมหาดไทยเป็นหัวหน้าผู้แทนรัฐบาลไทย ฝ่ายฝรั่งเศสมีมองซิเออร์รูซโซเรชิตัง เป็นหัวหน้าผู้แทนรัฐบาลฝรั่งเศส ได้กระทำพิธีส่งและมอบกัน ณ ศาลากลางจังหวัด

ในระหว่างสงครามอินโดจีน จังหวัดตราดตกโจมตีโดยกองเรือรบฝรั่งเศส ราชนาวิไทยได้เข้าซัดขวาง และเกิดยุทธนาวีที่เกาะช้างขึ้น การรบในครั้งนี้สร้างชื่อเสียงให้แก่กองทัพเรือไทยในความกล้าหาญมากแม้ว่าฝ่ายไทยจะต้องเสียเรือรบหลวงชลบุรี เรือรบหลวงสงขลาและเรือรบปืนธนบุรีไป 3 ลำ

อาณาเขต

ทิศเหนือ จดจังหวัดจันทบุรีและประเทศกัมพูชา

ทิศใต้ จดอ่าวไทย

ทิศตะวันออก จดประเทศกัมพูชา มีทิวเขาบรรทัดเป็นเส้นกั้นเขตแดนตั้งแต่ตอนกลางของจังหวัดลงมาตลอดด้านตะวันออก ระยะทางประมาณ 200 กิโลเมตร

ทิศตะวันตก จดจังหวัดจันทบุรีที่แม่น้ำเวฬุเป็นเส้นกั้นพรมแดน

การเดินทาง จากกรุงเทพฯ สามารถเดินทางไปได้ 2 สายคือ :

1. สายบางนา-ตราด (เส้นทางหลวงหมายเลข 3) ผ่านชลบุรี-ระยอง-จันทบุรี-ตราด ระยะทางประมาณ 385 กิโลเมตร

2. สายบางนา-ชลบุรี-แกลง-จันทบุรี-ตราด ระยะทางประมาณ 315 กิโลเมตร

สำหรับนักท่องเที่ยวที่ใช้บริการรถโดยสารประจำทางมีบริการรถโดยสารทั้งแบบธรรมดาและปรับอากาศ ออกจากสถานีขนส่งเอกมัย ถนนสุขุมวิท วันละหลายเที่ยว รายละเอียดติดต่อโดยตรงที่ สถานีขนส่งเอกมัย โทร.391-2504 (รถธรรมดา) และ 391-4164 (รถปรับอากาศ)

เอกสารนี้เป็นเอกสารที่สงวนไว้สำหรับการใช้งานเพื่อการศึกษาเท่านั้น ไม่อนุญาตให้นำไปใช้ประโยชน์ด้านการค้าไม่ว่ากรณีใดๆ ทั้งสิ้น อีกทั้งห้ามมิให้ตัดแปลงเนื้อหาและต้องอ้างอิงถึงเจ้าของเอกสารทุกครั้งที่มีการนำไปใช้

การเดินทางภายในจังหวัด (ขึ้นรถไฟที่หน้าตลาดสดเทศบาล)

ตราด-แหลมงอบ ระยะทาง 17 กิโลเมตร รถออกตลอดวัน

ตราด-คลองใหญ่ ระยะทาง 75 กิโลเมตร รถออกตลอดวัน

ตราด-เขาสมิง ระยะทาง 15 กิโลเมตร รถออกตลอดวัน

ตราด-บ่อไร่ ระยะทาง 65 กิโลเมตร รถออกตลอดวัน

จากตัวเมืองไปยังหาดทรายต่าง ๆ ต้องเช่าเหมารถสองแถว ราคาแล้วแต่จะตกลงกัน

ตามความเหมาะสม

สถานที่ท่องเที่ยว (ในเขตอำเภอเมือง)

วัดบุปผาราม (วัดปลายคลอง) ตั้งอยู่หมู่ที่ 3 ตำบลวังกระแจะอำเภอเมือง มีทางแยกซ้ายจากตัวจังหวัด ประมาณ 2 กิโลเมตร สร้างเมื่อ พ.ศ. 2195 ในสมัยสมเด็จพระเจ้าปราสาททอง สมัยอยุธยาตอนปลาย สิ่งที่น่าสนใจของวัดคือ พระบรมสารีริกธาตุนพระพุทธรูปเก่าแก่ปางต่าง ๆ ตลอดจนโบราณสถาน อาทิ หอสวดมนต์ วิหาร หอระฆัง และกุฏิเล็กทรงไทย

สถานที่ท่องเที่ยว (ในเขตอำเภอแหลมงอบ)

แหลมงอบ อยู่ห่างจากจังหวัดไปตามทางหลวงหมายเลข 3148 ประมาณ 17 กิโลเมตร มีท่าเทียบเรือขนาดใหญ่ห่างจากที่ว่าการอำเภอประมาณ 500 เมตร สามารถเช่าเรือไปเที่ยวเกาะต่าง ๆ ได้เช่น เกาะช้าง เกาะลาด เกาะกูด เกาะแรด ฯลฯ นอกจากนี้นักท่องเที่ยวยังสามารถหาซื้อของที่ระลึกจำพวก กะปิ น้ำปลา กุ้งแห้ง และงอบแบบต่าง ๆ ได้จากร้านค้าทั่วไปในเขตอำเภอแหลมงอบ

แหลมศอก จากถนนสายตราด-แหลมงอบ ไปประมาณ 3 กิโลเมตร จะมีถนนเลี้ยวซ้ายไปบริเวณแหลมศอก ระยะทาง 24 กิโลเมตร แหลมศอกมีหาดทรายที่น่าสนใจ และมีหมู่บ้านชาวประมงที่น่าไปเยือน คือ หมู่บ้านแหลมหินและหมู่บ้านอ่าวซ้อ นอกจากนี้บริเวณแหลมศอก ยังเป็นที่ตั้งของท่าหน้ากรมหลวงชุมพร เขตอ้อมคักที่ตั้งชาวตราดเคารพสักการะโดยทั่วไป

บ้านน้ำเชี่ยว อยู่ห่างจากตัวเมืองไปตามทางสายตราด-แหลมงอบ ประมาณ 8 กิโลเมตร มีชื่อเสียงในการทำงอบ ซึ่งเรียกว่า "งอบน้ำเชี่ยว" อันเป็นที่ถดถอยนั้นบ้านของจังหวัดตราดที่สืบทอดมาแต่โบราณ นอกจากงอบแล้ว บ้านน้ำเชี่ยวยังมีผลิตภัณฑ์จากการประมง เช่น กะปิ น้ำปลา กุ้งแห้ง ฯลฯ ไว้จำหน่ายแก่นักท่องเที่ยวด้วย

อ่าวตาลคู่ ใช้เส้นทางหลวงหมายเลข 3156 เลี้ยวทางแยกเข้าเกาะปุยประมาณ 5 กิโลเมตร จะมีทางแยกซ้ายมือเข้าไปอีก 4 กิโลเมตร ชายหาดอ่าวตาลคู่เหมาะสำหรับเป็นที่พักผ่อนในช่วงวันหยุด

สถานที่ท่องเที่ยว (ในเขตอำเภอเขาสมิง)

วัดเมืองเก่าแสนคม ตั้งอยู่ที่เขาตาคามี หมู่ที่ 7 บ้านอีเริ่ม ตำบลประณีต อำเภอเขาสมิง อยู่ห่างจากที่ว่าการอำเภอเขาสมิงประมาณ 38 กิโลเมตร การเดินทางไปโบราณสถานแห่งนี้ เริ่มจากทางแยกแสนคมไปตามถนนจินตกานนท์ (แสนคม-บ่อไร่) ถึงหลักกิโลเมตรที่ 20 จะมีทางแยกเลี้ยวซ้ายไปตามถนนสายบ้านนามะขาม บ้านอีเน็ม (ถนนรพช. หมายเลข 11001) ระยะทาง

เอกสารนี้เป็นเอกสารที่สงวนไว้สำหรับบริการเชิงนโยบายเพื่อการศึกษาเท่านั้น ไม่อนุญาตให้นำไปใช้ประโยชน์ด้านการค้า

ไม่ว่ากรณีใดๆ ทั้งสิ้น อีกทั้งห้ามมิให้ตัดแปลงเนื้อหาและต้องอ้างอิงถึงเจ้าของเอกสารทุกครั้งที่มีการนำไปใช้

8 กิโลเมตรจะถึงวัดเมืองเก่าแสนตม บริเวณวัดด้านทิศใต้เป็นที่ตั้งโบราณสถานคาดว่าสร้างขึ้นในสมัยก่อนพุทธกาล ร่องรอยที่ปรากฏอยู่ในขณะนี้ไม่มีแท่งหินวางอยู่เรียงราย หินเหล่านี้มีสีน้ำตาลเข้ม เป็นรูปเหลี่ยมตั้งแต่สี่เหลี่ยมถึงเก้าเหลี่ยม ยาวประมาณ 30 เซนติเมตร ถึง 150 เซนติเมตร เส้นผ่าศูนย์กลางประมาณ 15 เซนติเมตร ถึง 20 เซนติเมตร น้ำหนักตั้งแต่ 5 กิโลกรัมถึง 30 กิโลกรัม การวางเรียงซ้อนของหินกลายคล้ายเทวสถาน หินบางก้อนเมื่อเคาะจะมีเสียงดังกังวานเหมือนเคาะระฆัง

สถานที่ท่องเที่ยว (ในเขตอำเภอเมืองบ่อไร่)

น้ำตกเขาสลัดไต่ ตามถนนสายจินตนาการ (แสนตม-บ่อไร่) ประมาณกิโลเมตรที่ 25 มีทางแยกซ้ายไปน้ำตกสลัดไต่ ระยะทางสวยงามเหมาะสมสำหรับเป็นที่พักผ่อนหย่อนใจ

ตลาดพลอย อำเภอบ่อไร่ เป็นแหล่งผลิตพลอยแดงและโกเมนของภาคตะวันออก ก่อนส่งไปเจียรไนที่จังหวัดจันทบุรี อยู่ห่างจากตัวเมืองตราดประมาณ 65 กิโลเมตร ตลาดพลอยที่น่าสนใจได้แก่ ตลาดพลอยหัวทุ่ง ห่างจากที่ว่าการอำเภอบ่อไร่ไป 1 กิโลเมตรมีการซื้อขายพลอยระหว่าง 07.00-10.00 น. ทุกวัน และบริเวณคลองขอม มีการซื้อพลอยระหว่างเวลา 13.00-15.00 น.

สถานที่ท่องเที่ยว (ในเขตอำเภอคลองใหญ่)

หาดทรายแก้ว แยกขวาจากทางหลวงหมายเลข 318 ตรงกิโลเมตรที่ 41-42 เข้าไป 200 เมตร

หาดทรายงาม แยกขวาจากทางหลวงหมายเลข 318 กิโลเมตรที่ 41 เข้าไป 300 เมตร

หาดไม้รุศ (หาดสำราญ) แยกขวาจากทางหลวงหมายเลข 318 ตรงกิโลเมตรที่ 57-58 เข้าไป 5 กิโลเมตร ทางลงหาดอยู่หน้าศาลาประชาคม

หาดบานชื่น ตั้งอยู่ก่อนถึงอำเภอคลองใหญ่ ระหว่างกิโลเมตรที่ 59-60 มีทางแยกขวามือเข้าไปอีก 3 กิโลเมตร เดิมชื่อหาดมะโรต่อมาเจ้าของได้บริจาคที่ดินบริเวณหน้าหาดจำนวน 14 ไร่ให้กับทางจังหวัด เพื่อพัฒนาเป็นแหล่งท่องเที่ยว เมื่อปี พ.ศ. 2527 ขณะนั้นนาย ทองคำ บานชื่น เป็นผู้ว่าราชการจังหวัดตราด หาดบานชื่นเป็นหาดที่มีทรายละเอียดขาว คลื่นลมสงบ เล่นน้ำทะเลได้ มีบึงกาโลให้เช่าบริเวณชายหาด

หลักเขตที่ 73 ตั้งอยู่ที่บ้านหาดเล็ก อำเภอคลองใหญ่ เป็นหลักเขตสุดท้ายของประเทศ อยู่ปลายทางหลวงแผ่นดินหมายเลข 318 จากจุดนี้จะมองเห็นเกาะขอม ป้อมยามในดินแดนกัมพูชา

เกาะต่าง ๆ ในเขตจังหวัดตราด

เกาะปยุ เป็นสถานที่ท่องเที่ยวพักผ่อน ซึ่งแวดล้อมด้วยธรรมชาติงดงาม บรรยากาศร่มรื่นเป็นอิสระ อยู่ใกล้ฝั่ง การเดินทางสะดวกปลอดภัยทุกฤดูกาลที่เกาะปยุประกอบด้วยเนินเขา มีสวนมะพร้าว สมุนไพรนานาชนิด และบ่อดินสอพอที่ได้รับการกล่าวถึงเมื่อเสด็จประพาสจันทบุรีของพระบาทสมเด็จพระจุลจอมเกล้าเจ้าอยู่หัว หาดที่เกาะปยุมีลักษณะเลนปนทราย จึงไม่เหมาะสมสำหรับว่ายน้ำแต่เหมาะสำหรับผู้รักสงบและต้องการพักผ่อนเงียบ ๆ การเดินทางไปเกาะปยุควรไปเช้าเรือจากแหลมงอบ หากมีรถเองควรไปขึ้นเรือที่แหลมอวนโดยใช้เส้นทางตราด-แหลมงอบ 15 กิโลเมตร

เอกสารนี้เป็นเอกสารที่สงวนไว้สำหรับการใช้งานเพื่อการศึกษาเท่านั้น ไม่อนุญาตให้นำไปใช้ประโยชน์ด้านการค้า

ไม่ว่ากรณีใดๆ ทั้งสิ้น อีกทั้งห้ามมิให้ตัดแปลงเนื้อหาและต้องอ้างอิงถึงเจ้าของเอกสารทุกครั้งที่มีการนำไปใช้

จะมีบ่อน้ำร้อน ปตท. อยู่ทางขวามือแล้วมีทางแยกเข้าทางลูกรังประมาณ 5 กิโลเมตร มีบ้านนอกชื่อ หลวมอนอยู่ทางด้านซ้ายเข้าไป 500 เมตรจะถึงบ้านนายพนธ์ ซึ่งเป็นเจ้าของเรือข้ามฟากไปยังเกาะ ปุยและมีบริเวณรับฝากรถ ค่าเช่าเรือไป-กลับ หลวมอน-เกาะปุย เหมาลำประมาณ 200-300 บาท ใช้เวลาเดินทางเพียง 10-15 นาทีเท่านั้นสำหรับที่นักท่องเที่ยวที่เกาะปุย ติดต่อได้จันทรประภาทัวร์ โทร.

252-5629

อุทยานแห่งชาติหมู่เกาะช้าง เป็นอุทยานแห่งชาติทางทะเลแห่งที่สี่ มีเนื้อที่ทั้งสิ้น 650 ตารางกิโลเมตร ประกอบด้วยเกาะต่าง ๆ 47 เกาะเรียงรายตั้งแต่เขตอำเภอแหลมงอบ อำเภอเมือง และอำเภอคลองใหญ่ เกาะที่สำคัญที่สุด คือเกาะช้าง นอกจากนี้ยังมีเกาะอื่น ๆ ที่ยังคงสภาพความ สวยงามตามธรรมชาติ ได้แก่ เกาะคลุ้ม เกาะเหลาใน เกาะง่าม เกาะไม้ซี้ใหญ่ เกาะรัง ฯลฯ ได้รับการประกาศจัดตั้งเป็นอุทยานแห่งชาติ เมื่อวันที่ 25 ธันวาคม พ.ศ. 2525

เกาะช้าง ตั้งอยู่ในเขตอำเภอแหลมงอบ เป็นเกาะที่ใหญ่เป็นอันดับสองของประเทศรองจาก เกาะภูเก็ต มีเนื้อที่ประมาณ 429 ตารางกิโลเมตร ลักษณะภูมิประเทศส่วนใหญ่เป็นเขาสูงมีผาหิน สลับซับซ้อนยอดเขาที่สูงที่สุดได้แก่ (สูง 744 เมตร) ร่องลงไปได้แก่เขาจอมประสาธและเขาหอม มีสภาพป่าอุดมสมบูรณ์ ส่วนใหญ่เป็นป่าดิบเขา อันเป็นบ่อเกิดของต้นน้ำลำธาร ทำให้มีน้ำตกสายแห่งบน เกาะ ชายหาดที่สวยงามอยู่ทางด้านตะวันออกของเกาะ บนเกาะช้างมีประชาชนอาศัยอยู่ถึง 8 หมู่บ้าน ที่ทำการอุทยานฯ ตั้งอยู่ทางฝั่งตะวันออกของเกาะช้างใกล้คลองธารมะยม ที่ด้านหน้าที่ทำเทียบ เรือขนาดใหญ่ของอุทยานฯ นอกจากนี้ยังมีหน่วยพิทักษ์อุทยานอีก 3 จุด คือ บริเวณอ่าวคลองสน บริเวณทางเข้าน้ำตกคลองพลู และบริเวณหมู่บ้านสลักเพชร

สถานที่ที่น่าสนใจบริเวณเกาะช้าง

บริเวณยุทธนาวีเกาะช้าง จุดที่เกิดยุทธนาวีนี้ อยู่ห่างทางตอนใต้ของเกาะช้างใกล้อ่าวสลักเพชร เป็นบริเวณที่เกิดการสู้รบระหว่างไทยกับฝรั่งเศสในกรณีพิพาทเกี่ยวกับเขตแดนทางด้านตะวันออก เมื่อวันที่ 17 มกราคม 2484 โดยฝ่ายไทยสามารถขับไล่ข้าศึกให้ล่าถอยไปได้ แต่ต้องสูญเสีย เรือรบหลวง 3 ลำ คือเรือรบหลวงสงขลา เรือรบหลวงชลบุรี เรือรบหลวงธนบุรี และทหารอีกจำนวน หนึ่ง ทุกปีในวันที่ 17 มกราคม กองทัพเรือจึงถือเป็นวันทำบุญประจำปี เพื่ออุทิศส่วนกุศลแก่ทหาร เรือไทยที่ได้สละชีวิตในการปฏิบัติหน้าที่เพื่อปกป้องแผ่นดินไทย

น้ำตกธารมะยม อยู่หลังที่ทำการอุทยานฯ เดินผ่านสวนผลไม้เข้าไปประมาณ 500 เมตร เป็นน้ำตกขนาดกลางมี 3 ชั้น พระบาทสมเด็จพระเจ้าอยู่หัวรัชกาลที่ 5, 6, 7 และ 9 เคยเสด็จ ประพาสมายังน้ำตกนี้

น้ำตกคลองพลู อยู่ห่างจากอ่าวคลองพร้าว 3 กิโลเมตร จากนั้นต้องเดินป่าอีกประมาณ 20 นาที เป็นน้ำตกขนาดใหญ่ มี 3 ชั้น

น้ำตกคลองนนทรี อยู่ห่างจากบ้านด่านใหม่ตามทางเดินเท้า 3 กิโลเมตร หรือจากที่ทำการ อุทยานฯ เป็นระยะทางประมาณ 4 กิโลเมตร เป็นน้ำตกขนาดเล็ก

เอกสารนี้เป็นเอกสารที่สงวนไว้สำหรับการใช้งานเพื่อการศึกษาเท่านั้น ไม่อนุญาตให้นำไปใช้ประโยชน์ด้านการค้า ไม่ว่ากรณีใดๆ ทั้งสิ้น อีกทั้งห้ามมิให้ตัดแปลงเนื้อหาและต้องอ้างอิงถึงเจ้าของเอกสารทุกครั้งที่มีการนำไปใช้

น้ำตกคีรีเพชร เป็นน้ำตกชั้นเดียว อยู่ห่างจากชุมชนบ้านสลักเพชรผ่านสวนยางเป็นระยะทาง 3 กิโลเมตร

บ้านสลักเพชร-บ้านโรงถ่าน เป็นสองชุมชนใหญ่ที่สลับบนเกาะข้างตั้งอยู่ติดต่อกันทางตอนใต้ของเกาะ รอบอ่าวสลัดเพชรซึ่งเป็นอ่าวใหญ่ที่สลับบนเกาะมีท่าเทียบเรือหลายแห่ง มีบังกะโลและร้านอาหารเล็ก ๆ สลับกันไป

หมู่บ้านประมงบางเบา เป็นหมู่บ้านประมงที่น่าสนใจ บ้านพักอาศัยปลูกโดยปักเสาลงในทะเล มีสะพานเชื่อมติดต่อกันโดยตลอด ชาวบ้านส่วนใหญ่มีอาชีพประมงคักหมึก มีบังกะโลที่พัก และแหล่งประภาคารังไต้ฟ้า

หาดไก่อ้น้ำ และหาดคลองพร้าว เป็นหาดทรายที่มีระยะทางยาวติดต่อกันหาดทรายมีความลาดพอสมควรสามารถเล่นน้ำได้ มีบังกะโลตั้งอยู่หลายแห่ง

หาดทรายขาว เป็นหาดที่มีระยะทางยาวมากอีกแห่งหนึ่ง มีบังกะโลตั้งอยู่หลายแห่ง

อ่าวคลองสน เป็นอ่าวอยู่ทางเหนือสุดของเกาะฝั่งตะวันตก มีบังกะโลอยู่ประปราย ใกล้ ๆ อ่าวคลองสนมีแนวปะการังไต้ฟ้า

การเดินทางไปเกาะข้าง

การเดินทางไปเกาะข้างจากแหลมงอบใช้เวลา 1-2 ชั่วโมง แล้วแต่จุดใกล้ไกลบนเกาะที่จะไปขึ้นฝั่ง สำหรับฝั่งตะวันออกของเกาะสามารถเดินทางโดยทางเรือได้เกือบตลอดปี ส่วนด้านฝั่งตะวันออกของเกาะ ประมาณเดือนพฤษภาคม-ตุลาคม จะมีลมมรสุมซึ่งเป็นอุปสรรคต่อการเดินเรือ

จากตัวเมืองบริเวณหน้าท่าจังหวัดตราด มีรถสองแถวไปแหลมงอบระยะทาง 17 กิโลเมตร จากแหลมงอบเข้าเรือไปที่ทำการอุทยานฯ ระยะทาง 8 กิโลเมตร ใช้เวลา 45 นาที มีเรือโดยสารวิ่งระหว่างแหลมงอบ-ที่ทำการอุทยานฯทุกวัน วันละ 1 เที่ยว โดยออกจากแหลมงอบ เวลา 13.00 น. และออกจากที่ทำการอุทยานฯ เวลา 7.00 น. ค่าโดยสารคนละ 30 บาท/เที่ยว ถ้ามีผู้โดยสารน้อยอาจต้องเช่าเหมาเรือ ซึ่งคิดประมาณ 700-1,000 บาท (ไป-กลับ) หรือประมาณ 3,000 บาท สำหรับการเหมานำเที่ยวเป็นเวลา 2 วัน 1 คืน

สำหรับการเดินทางภายในเกาะ ถนนที่มีอยู่ทางดินไม่สะดวกต่อการใช้ยานพาหนะ สถานที่พักบนเกาะข้าง

บ้านพักรับรองของอุทยานฯ มี 4 หลัง และเต็นท์หน้าที่ทำกรติดต่อดองล่องหน้า โดยทำจดหมายถึงอุทยานแห่งชาติหมู่เกาะช้าง อ้าเภอแหลมงอบ จังหวัดตราด 23000

เกาะข้างรีสอร์ท หาดคลองพร้าว มีห้องพักปรับอากาศ 42 ห้อง ราคา 1,500-1,700 บาท และกระท่อมพักได้ 2 คน 40 หลัง ราคา 150 บาท ติดต่อสำนักงานกรุงเทพฯ โทร.2542614, 2542709 หรือที่เกาะ โทร.01-2115193 หรือที่แหลมงอบ โทร.(039) 512818 มีเรือของรีสอร์ทไว้บริการ

หาดทรายขาวรีสอร์ท หาดทรายขาว มีบังกะโล 20 หลัง ราคา 100-800 บาท ติดต่อสำนักงานกรุงเทพฯ โทร. 2347294, 2778870 มีเรือของรีสอร์ทไว้บริการ

เอกสารนี้เป็นเอกสารที่สงวนไว้สำหรับการใช้งานเพื่อการศึกษาเท่านั้น ไม่อนุญาตให้นำไปใช้ประโยชน์ด้านการค้า

ไม่ว่ากรณีใดๆ ทั้งสิ้น อีกทั้งห้ามมิให้ตัดแปลงเนื้อหาและต้องอ้างอิงถึงเจ้าของเอกสารทุกครั้งที่มีการนำไปใช้

เปรมวดีรีสอร์ท หาดคลองสน ค่าที่พัก 1 คืน และอาหาร 3 มื้อ ราคาคนละ 1,000 บาท ติดต่อสำนักงานกรงเทพฯ โทร. 4230349, 4249477

บางเข้รีสอร์ท หาดบางเข้ มีห้องพัก 10 ห้อง ราคา 100 บาท โทร. (039) 511604 นอกจากนี้ตามชายหาดต่าง ๆ รอบเกาะมีบังกะโลตั้งกระจายอยู่ทั่วไปโดยเฉพาะที่หาดไก่อ๊ะ หาดคลองพร้าว และหาดทรายขาว ราคาที่พักประมาณ 100 บาทต่อคืน ติดต่อได้ที่เกาะช้างโดยตรง เกาะเหลายา เป็นเกาะเล็ก ๆ ตั้งอยู่ใกล้กับเกาะช้าง ประกอบด้วย เกาะเหลายาใน เกาะเหลายากลางและเกาะเหลายานอก ใช้เวลาเดินทางจากแหลมงอบ ประมาณ 1.40 ชั่วโมง มีสถานที่พัก คือเกาะเหลายารีสอร์ท มีบังกะโล 22 หลัง บริการนำเที่ยว 2 วัน 1 คืน ราคา 1,500 1,800 บาท ต่อคน มีเรือของเหลายารีสอร์ทบริการ รายละเอียดติดต่อ โทร. (039) 512552

เกาะหวาย เป็นเกาะใหญ่อีกเกาะหนึ่ง ตั้งอยู่ใกล้กับเกาะเหลายาหาดส่วนใหญ่เป็นหิน ประกอบด้วยอ่าวใหญ่ ๆ ที่มีแนวชายหาดสวยงาม มีแนวปะการังขนาดใหญ่อยู่ด้านหน้าเกาะ มีสะพานท่าเทียบเรือให้นักท่องเที่ยวขึ้นลง มีบ้านพักและบังกะโลให้เช่าหลายแห่ง

เกาะง่าม ตั้งอยู่ติดกับเกาะช้างทางทิศตะวันออกเฉียงใต้ มีภูมิประเทศเป็นภูเขาแฝด 2 เกาะวางแนวขนานกันโดยมีชายหาดขนาดใหญ่เชื่อมตรงกลาง ชายหาดส่วนใหญ่เป็นหิน มีหาดทรายเล็ก ๆ 2-3 หาด มีทะเลสาบขนาดใหญ่ 1 แห่งและเล็ก 1 แห่ง เกิดจากแนวเขาที่โอบน้ำทะเลไว้จึงเป็นบริเวณที่คลื่นลมสงบ การเดินทางจากแหลมงอบใช้เวลาประมาณ 2 ชั่วโมง มีที่พักคือ ทวินไอส์แลนด์ บีช รีสอร์ท มีห้องพัก 30 ห้อง พักได้ห้องละ 2 คน คิดเป็นรายหัวในช่วงฤดูท่องเที่ยว เดือน พฤศจิกายนถึงพฤษภาคม คนละ 1,500 - 2,900 บาท ช่วงเดือนมิถุนายนถึงกรกฎาคม คนละ 800-1,500 บาท และช่วงเดือนสิงหาคมถึงตุลาคม คนละ 1,100-1,900 บาท มีบริการเรือรับส่งจากแหลมงอบและท่าริมแม่น้ำตราด ในอำเภอเมือง นอกจากนี้ยังมีบริการนำเที่ยวจากกรงเทพฯ แบบ 3 วัน 2 คืน ราคาคนละ 2,790 บาท และแบบ 2 วัน 1 คืน คนละ 1,990 บาท ติดต่อสำนักงานกรงเทพฯ โทร. 3142681-2

เกาะพร้าว ตั้งอยู่ใกล้กับเกาะช้างใช้เวลาเดินทางจากแหลมงอบ 2 ชั่วโมง มีที่พักคือ เกาะพร้าวรีสอร์ท เป็นโรงแรมห้องปรับอากาศ 23 ห้อง ติดต่อได้ที่ โทร. (039) 511429

เกาะหมาก เป็นเกาะขนาดใหญ่มีหมู่บ้านตั้งอยู่ มีถนนลูกรังรอบเกาะ ช่วงที่เหมาะสมสำหรับท่องเที่ยวคือเดือนกันยายนถึงพฤษภาคม นอกจากนั้นเป็นฤดูมรสุม มีที่พัก คือ เกาะหมากรีสอร์ทมีบังกะโล 22 หลัง รวม 22 ห้อง บริการนำเที่ยว 2 วัน 1 คืน รวมค่าที่พักและอาหาร ราคา 2,100 บาท มีเรือของเกาะหมากรีสอร์ทบริการโดยออกจากอ่าวช่อบริเวณแหลมศอก เวลา 7.00 น. รายละเอียดติดต่อ โทร. 319-6714

หมู่เกาะรัง เป็นเกาะขนาดเล็กอยู่ห่างจากเกาะหมากไปทางทิศตะวันตกประมาณ 6 กิโลเมตร บนเกาะไม่มีที่ราบพอที่จะอาศัยอยู่ได้ มีเฉพาะที่ราบหน้าหาดเพียงเล็กน้อยเท่านั้น บริเวณรอบ ๆ หมู่เกาะรัง เหมาะแก่การดำน้ำดูปะการัง

เกาะกระตาด ตั้งอยู่ในเขต อำเภอแหลมงอบ มีเนื้อที่ 1,200 ไร่ ลักษณะโดยทั่วไปเป็นพื้นเอกสารนี้เป็นเอกสารที่สงวนไว้สำหรับการใช้งานเพื่อการศึกษาเท่านั้น ไม่อนุญาตให้นำไปใช้ประโยชน์ด้านการค้าไม่ว่ากรณีใดๆ ทั้งสิ้น อีกทั้งห้ามมิให้ตัดแปลงเนื้อหาและต้องอ้างอิงถึงเจ้าของเอกสารทุกครั้งที่มีการนำไปใช้

ที่ราบ โดยมีเนินเขาอยู่ตรงกลาง มีแนวปะการัง และหาดทรายยาว ขาวสะอาด สามารถเดินถึงกัน
ได้รอบเกาะ ที่ได้ชื่อว่าเกาะกระดาดเนื่องจากเดิมมีต้นกระดาดขึ้นอยู่มาก ปัจจุบันยังคงเหลืออยู่
บ้าง เกาะกระดาดเป็นเกาะเดียวในประเทศไทยที่มีโหนดแสดงว่ามีเจ้าของถูกต้องตามกฎหมาย
สาเหตุมาจาก ในสมัยรัชกาลที่ 5 ฝรั่งเศสได้เข้ามาล่าอาณานิคมในแถบเอเชียอาคเนย์และพยายาม
ยึดครองดินแดนไทย เกาะกระดาดก็เป็นที่ยุทธศาสตร์หนึ่งของฝรั่งเศสด้วย รัชกาลที่ 5 จึงทรงพระกรุณา
โปรดเกล้าฯ ให้ออกโหนดที่ดินของเกาะขึ้น

การเดินทางจากแหลมงอบใช้เวลาประมาณ 2-3 ชั่วโมง มีเรือของบริษัท กระดาด ไอส์แลนด์
ริสอร์ท บริการ มีที่พัก เป็นห้องคู่ 32 ห้องปรับอากาศ ราคาคนละ 700 บาท ห้องธรรมดา คนละ
600 บาท บริการนำเที่ยว 2 วัน 1 คืน คนละ 1,400 บาท ติดต่อสำรองที่พักในกรุงเทพฯ
โทร. 3682634 ที่ตราด โทร. (039) 511145 ต่อ 32

เกาะกูด ตั้งอยู่ที่ ตำบลเกาะกูด อำเภอแหลมงอบ เป็นเกาะขนาดใหญ่ รองจากเกาะ
ช้าง มีชาวบ้านอาศัยอยู่ เป็นที่ตั้งของน้ำตกคลองเจ้า หรือน้ำตกธารสนุก น้ำตกแห่งนี้ พระบาท
สมเด็จพระมงกุฎเกล้าเจ้าอยู่หัว เคยเสด็จประพาส เมื่อ พ.ศ. 2454 ทรงพระราชทานนามเพื่อเป็น
ที่ระลึกถึงองค์หญิงสิริฉวีว่า "น้ำตกอนันตภัก" มีอักษรไทย-จีนจารึกไว้ว่า "ที่ระฤกแห่งองค์หญิงสิริฉวีผู้
ได้มาที่นี่" การเดินทางสามารถเข้าเรือได้จากแหลมงอบ ใช้เวลาประมาณ 4 1/2 ชั่วโมงหรือจาก
อ่าวช่อ มีเรือของเกาะกูด ไอส์แลนด์ ริสอร์ท ใช้เวลา 2 1/2 - 3 ชั่วโมง ที่พักมีห้องคู่ 20 ห้อง
บริการนำเที่ยว 3 วัน 2 คืน คนละ 2,450-3,100 บาท สำรองที่พักที่กรุงเทพฯ โทร. 2337276,
2337287

การเดินทางไปเที่ยวเกาะต่าง ๆ

ท่าเรือแหลมงอบ เป็นท่าเรือที่ใหญ่ที่สุด และสะดวกที่สุดในการเลือกหาเรือเช่า นอกจาก
เรือประจำที่ออกเดินทางไปยังท่าต่าง ๆ บนเกาะช้างคือท่าคลองสน ท่าด่านใหม่ ท่าสลักคอก
ท่าธารมะยมแล้ว นักท่องเที่ยวยังสามารถเช่าเรือไปยังเกาะต่าง ๆ ได้ ในอัตรา วันแรกประมาณ
3,000 บาท วันต่อไปคิดเพิ่มวันละประมาณ 1,000 บาท ติดต่อเช่าเรือได้ที่

- คุณแสงจันทร์ สิงห์พันธุ์ ห้องอาหารแสงจันทร์ 99/3 หมู่ 1 ชายทะเลแหลมงอบ อำเภอ
แหลมงอบ จังหวัดตราด โทร. (039) 511597

- คุณสมศักดิ์ ภูระหงษ์ 32 หมู่ 2 ตำบลเกาะช้าง อำเภอแหลมงอบ จังหวัดตราด

ท่าเทียบอ่าวช่อ มีสะพานท่าเทียบเรืออย่างดีและมีเรือประมงให้เช่า เป็นจุดที่ใกล้กับเกาะ
ง่าม เกาะเหลายาและเกาะพร้าว

ท่าเรือคลองใหญ่ เป็นท่าเรือประมงซึ่งเป็นจุดรับส่งปลาขึ้นจากเรือ การหาเช่าเรือไปเกาะ
ต่าง ๆ ค่อนข้างลำบาก แต่เป็นจุดที่อยู่ใกล้กับเกาะกูด เกาะกระดาดและเกาะหมาก

สถานที่พัก

(อำเภอเมือง) รหัสทางไกล (039)

(พ = พัดลม, ป = ปรับอากาศ)

โรงแรมเมืองตราด 24 ถนนวิจิตรจรรยา โทร. 511091 มี 164 ห้อง ราคา 120-750 บาท (พ,ป)

เมืองตราดโอเคียงกาโล 4/4 ถนนชัยมงคล โทร. 512657-8 มี 40 ห้อง ราคา 180-500 บาท (พ,ป)

โรงแรมไทยรุ่งโรจน์ 296 ถนนสุขุมวิท โทร. 511141 มี 70 ห้อง ราคา 100-300 บาท (พ)

โรงแรมสุขุมวิทอินน์ 234 ถนนสุขุมวิท โทร. 512151 มี 18 ห้อง ราคา 140-180 บาท (พ)

พีเจวิลล่า 150/1-9 ตำบลวังกระแจะ โทร. 512204 มี 30 ห้อง ราคา 150-300 บาท (พ)

โรงแรมตั้งวงแหวน 1 22/2 ตำบลบางพระ โทร. 511051 มี 26 ห้อง ราคา 100-200 บาท (พ)

โรงแรมตั้งวงแหวน 2 66/77 ถนนสุขุมวิท โทร. 511028 มี 45 ห้อง ราคา 100-200 บาท

(อำเภอแหลมงอบ)

ไข่มุกเฮอร์ส 19/5 ถนนสุขุมวิท โทร. 512822 นักได้ทั้งหมด 50 คน

กิ่งหลวงเฮอร์ส 66 ถนนสุขุมวิท โทร. 512816 นักได้ทั้งหมด 50 คน

(อำเภอคลองใหญ่)

สุขสำราญ 623/1 ถนนมุ่งศิริ โทร. 512809 มี 37 ห้อง ราคา 120-250 บาท (พ)

บางอินวิลล่า 47 ถนนสุขุมวิท ตำบลคลองใหญ่ โทร. 01-3290113 มี 44 ห้อง ราคา 150-250 บาท (พ)

(อำเภอบ่อไร่)

บึงกาโล นาราไดซ์ 100/6 หมู่ 3 ตำบลบ่อพลอย โทร. 512808 มี 18 ห้อง ราคา 150 -250 บาท (พ)

อันนี่อินน์ 171 หมู่ 3 ตำบลบ่อพลอย (ข้างตลาดองค์การบริหารส่วนจังหวัด) ราคา 200 บาท

แสงฟ้าภัตตาคาร 157-159 ถนนสุขุมวิท หน้าโรงพยาบาลตราด โทร. 511-222

ไอ้เตี้ยภัตตาคาร (สุขุมวิทภัตตาคาร) 51-55 ถนนแจ้งวัฒนะ อำเภอเมือง โทร. 511-220

จิรพรเบรคฟรส์ต์ 22 สุขุมวิท อำเภอเมือง ข้างโรงแรมเมืองตราด โทร. 511-335

ห้องอาหารเพื่อน 179 ถนนสุขุมวิท หน้าโรงพยาบาลตราด

เอกสารนี้เป็นเอกสารที่สงวนไว้สำหรับการใช้งานเพื่อการศึกษาเท่านั้น ไม่อนุญาตให้นำไปใช้ประโยชน์ด้านการค้า ไม่ว่ากรณีใดๆ ทั้งสิ้น อีกทั้งห้ามมิให้ตัดแปลงเนื้อหาและต้องอ้างอิงถึงเจ้าของเอกสารทุกครั้งที่มีการนำไปใช้

ห้องอาหารแสงจันทร์ 99/3 หมู่ 1 สะพานท่าเทียบเรืออำเภอแหลมงอบ โทร. 511-597
ร้านอาหารกึ่งหลวง หลังที่ว่าการอำเภอแหลมงอบ โทร. 512-816

สำนักงานจังหวัดตราด โทร. (039) 511282

ข้อมูลและราคาที่ระบุในเอกสารนี้ อาจมีการเปลี่ยนแปลงได้
สงวนลิขสิทธิ์ หากนำไปจัดพิมพ์เพื่อการจำหน่าย



เอกสารนี้เป็นเอกสารที่สงวนไว้สำหรับการใช้งานเพื่อการศึกษาเท่านั้น ไม่อนุญาตให้นำไปใช้ประโยชน์ด้านการค้า
ไม่ว่ากรณีใดๆ ทั้งสิ้น อีกทั้งห้ามมิให้ตัดแปลงเนื้อหาและต้องอ้างอิงถึงเจ้าของเอกสารทุกครั้งที่มีการนำไปใช้

บทที่ 2

1. สภาพทั่วไป

ตราดเป็นจังหวัดชายแดนภาคตะวันออกเฉียงใต้สุดของประเทศไทยในสมัยรัตนโกสินทร์ขึ้นตรงต่อกรมเจ้าท่า ไม่มีประจักษ์พยานหลักฐานแจ้งชัดว่าจังหวัดตราดเกิดขึ้นในสมัยใด เว้นแต่การยตราดกันเพื่อกอบกู้เอกราชของพระเจ้าตากสินมหาราช ที่ได้มารวมกลุ่มกษัตริย์ที่วัดโฆธานิมิตร

ในรัชสมัยพระบาทสมเด็จพระจุลจอมเกล้าเจ้าอยู่หัว ได้ทำสนธิสัญญากับฝรั่งเศสยกดินแดนจังหวัดตราดและเกาะข้างตั้งแต่แหลมสิงห์ไปจนถึงเกาะกูด รวมทั้งเมืองปัจจันตคีรีเขตร์ (เกาะกง) เพื่อให้ถอนทหารออกจากจันทบุรี ต่อมาในวันที่ 23 มีนาคม 2449 ได้ยอมยกดินแดนขณะของ เสียมราช ศรีโสภณ ให้กับฝรั่งเศสเพื่อแลกเอาเมืองตราดและเกาะต่าง ๆ ตั้งแต่แหลมสิงห์ไปจนถึงเกาะกูดกับเมืองด่านซ้ายฝั่งขวาของแม่น้ำโขง ชาวตราดได้ถือเอาวันที่ 23 มีนาคม 2449 เป็นวันเอกราชของจังหวัดตราด เรียกว่า "วันตราดรำลึก" และได้ร่วมมือกันสร้างอนุสาวรีย์ พระบาทสมเด็จพระจุลจอมเกล้าเจ้าอยู่หัว ประดิษฐานไว้ ณ ศาลากลางจังหวัดเพื่อน้อมรำลึกถึงพระมหากษัตริย์องค์ที่ทรงพยายามรักษาเมืองตราดไว้บนแผ่นดินไทย

ช่วงระหว่างสงครามอินโดจีน เมื่อวันที่ 17 มกราคม 2484 กองเรือรบฝรั่งเศสได้ล่องลำน้ำน่าน้ำด้านจังหวัดตราด กองเรือรบราชนาวไทยได้เข้าขัดขวาง เกิดการยิงต่อสู้กัน ซึ่งเป็นที่รู้จักกันทั่วไปว่า "ยุทธนาวีที่เกาะช้าง" ยุทธนาวีครั้งนี้ได้สร้างชื่อเสียงให้แก่กองทัพเรือไทยในควากล้าหาญ แม้จะต้องสูญเสียเรือรบหลวงชลบุรี เรือรบหลวงสงขลา และเรือปืนธนบุรีไปก็ตาม

1.1 ที่ตั้งและอาณาเขต

จังหวัดตราดตั้งอยู่ระหว่างเส้นละติจูดที่ 11 องศา 34 ลิปดา ถึง 12 องศา 45 ลิปดาเหนือ และระหว่างเส้นลองจิจูดที่ 102 องศา 15 ลิปดา ถึง 102 องศา 55 ลิปดาตะวันออก อยู่ห่างจากกรุงเทพมหานครเป็นระยะทาง 315 กม. โดยมีอาณาเขตติดต่อ ดังนี้

ทิศเหนือ	จด อำเภอขลุง จังหวัดจันทบุรี
ทิศใต้	จด อ่าวไทย
ทิศตะวันออก	จด ประเทศกัมพูชาประชาธิปไตย โดยมีเทือกเขาบรรทัดเป็นเส้นกั้นเขตแดน
ทิศตะวันตก	จด อำเภอขลุง จังหวัดจันทบุรี โดยมีแม่น้ำเวมูเป็นเส้นกั้นเขตแดน

1.2 ขนาด และรูปร่าง

จังหวัดตราดมีพื้นที่ทั้งหมดประมาณ 2,819 ตารางกิโลเมตรเมื่อเปรียบเทียบกับจังหวัดอื่น จังหวัดตราดมีพื้นที่มากเป็นลำดับ 56 แต่ถ้าเปรียบเทียบกับจังหวัดชายทะเลด้านตะวันออกด้วยกัน จะมีพื้นที่น้อยที่สุด

1.3 ลักษณะภูมิประเทศ

จังหวัดตราดเป็นจังหวัดชายแดนติดต่อกับประเทศกัมพูชา มีทิวเขาบรรทัดยาว 165 กิโลเมตร เป็นพรมแดนด้านตะวันออก ด้านตะวันตกมีชายฝั่งทะเลยาว 165.5 กิโลเมตร มีเกาะ 52 เกาะ เกาะช้างเป็นเกาะที่ใหญ่ที่สุด (มีเนื้อที่ 650 ตารางกิโลเมตร) สภาพพื้นที่โดยทั่วไปนิยามแบ่งเป็น 3 เขตใหญ่ คือ

ก) ที่ราบบริเวณลุ่มแม่น้ำ ได้แก่ บริเวณที่ราบตอนกลางและตะวันออก ประกอบด้วยลำน้ำสำคัญหลายสาย ซึ่งเกิดจากภูเขาสูงทางตอนเหนือและตะวันออก เช่น คลองสะตอ คลองแอ่ง คลองห้วยแร้ง

ข) ที่สูงบริเวณภูเขา มีบริเวณกว้างขวางมากในตอนเหนือแผ่ลงมาถึงเขตทางใต้ของจังหวัด ภูเขานี้สลับซับซ้อนกันหนาแน่น รวมเรียกว่าทิวเขาบรรทัด เป็นบริเวณที่มีป่าที่ขรุขระหนาแน่น

ค) บริเวณที่ราบต่ำฝั่งทะเล ตามบริเวณฝั่งทะเลเกือบตลอดแนว เป็นบริเวณที่ถักน้ำจากแม่น้ำลำคลองต่าง ๆ นืดน้ำเอาโคลนตมมาทับถมกัน ทำให้เกิดที่ราบต่ำขึ้นในบริเวณดังกล่าว ได้แก่บริเวณฝั่งแม่น้ำเวฬุ

1.4 ลักษณะภูมิประเทศ

อุณหภูมิโดยทั่วไปของจังหวัดตราดในฤดูต่าง ๆ ไม่ต่างกันมากนักไม่ว่าจะเป็นฤดูร้อน ฤดูฝน หรือฤดูหนาวก็ตาม อุณหภูมิเฉลี่ยจะอยู่ระหว่าง 26-29 องศาเซลเซียส ตลอดปี จังหวัดมีฝนตกชุกตลอดปี ปริมาณน้ำฝนโดยเฉลี่ย 3,000 - 4,000 มม. ต่อปี หรือเฉลี่ย 198 วันต่อปี ฝนตกมากที่สุดที่อำเภอคลองใหญ่ นับเป็นจังหวัดที่ฝนตกมากเป็นอันดับ 2 ของประเทศ รองจากจังหวัดระนอง

2. ประชากร (ที่มา : ที่ทำการปกครองจังหวัดตราด, กันยายน 2534)

ลำดับ	รายชื่ออำเภอ กิ่งอำเภอ, เทศบาล	จำนวนราษฎร (คน)		
		รวม	ชาย	หญิง
1	เทศบาลเมืองตราด	14,877	7,290	7,587
2	อำเภอเมืองตราด	66,452	33,986	32,466
3	อำเภอเขาสมิง	38,990	20,383	18,607
4	อำเภอแหลมงอบ	19,332	9,986	9,346
5	อำเภอคลองใหญ่	14,031	6,867	7,164
6	อำเภอบ่อไร่	40,717	21,084	19,633
7	กิ่งอำเภอเกาะกูด	1,389	745	644
	รวมทั้งจังหวัดตราด	195,788	100,311	95,477

หมายเหตุ : ความหนาแน่นของประชากรเฉลี่ยทั้งจังหวัด 69 คน/ 1 ตารางกิโลเมตร
ความหนาแน่นของประชากรเฉลี่ยเฉพาะในเขตเทศบาล 5,900 คน/ 1 ตารางกิโลเมตร
มีครัวเรือนทั้งสิ้น 39,032 ครัวเรือน อัตราเพิ่มของประชากรเฉลี่ยร้อยละ 1.2 ต่อปี

3. การปกครอง

จังหวัดตราดจัดรูปแบบการปกครองและการบริหารราชการเป็น 3 รูปแบบ คือ

3.1 การบริหารราชการส่วนกลาง ประกอบด้วย ส่วนราชการสังกัดส่วนกลาง ซึ่งมาจัดตั้งหน่วยปฏิบัติงานในพื้นที่ของจังหวัดตราด รวม 13 หน่วยราชการ

3.2 การบริหารราชการส่วนภูมิภาค จัดรูปแบบการปกครองและบริหารราชการออกเป็น 7 ระดับ คือ

3.2.1 ระดับจังหวัด ประกอบด้วย ส่วนราชการประจำจังหวัดจำนวน 32 หน่วยงาน โดยสำนักงานจังหวัดเป็นหน่วยงานกลางในการบริหารราชการและเป็นศูนย์ประสานงานกับส่วนราชการ รัฐวิสาหกิจ และภาคเอกชน

3.2.2 ระดับอำเภอ จังหวัดตราดมี 5 อำเภอ 1 กิ่งอำเภอ 38 ตำบล 233 หมู่บ้าน ดังนี้

อำเภอ	กิ่งอำเภอ	หมู่บ้าน	ตำบล	เนื้อที่ของแต่ละอำเภอ (ตร.กม.)
1. อำเภอเมืองตรารค		89	14	938.611
2. อำเภอเขาสมิง		58	8	679.189
3. อำเภอแหลมงอบ		29	6	307.000
4. อำเภอคลองใหญ่		18	3	50.200
5. อำเภอข่อไร่		31	5	680.000
6. กิ่งอำเภอเกาะกูด		8	2	164.000
รวม		233	38	2,819.000

3.3 การปกครองส่วนท้องถิ่น

แบ่งการปกครอง	จำนวน	หมายเหตุ
องค์การบริหารส่วนจังหวัด	1 แห่ง	
เทศบาลเมืองตรารค	1 แห่ง	
สุขาภิบาล	6 แห่ง (5 อำเภอ)	สุขาภิบาลน้ำเขียว, สุขาภิบาลแหลมงอบ สุขาภิบาลคลองใหญ่, สุขาภิบาลแสนตุง สุขาภิบาลเขาสมิง, สุขาภิบาลบ่อพลอย

4. เศรษฐกิจ

ประชากรของจังหวัดตรารคโดยทั่วไปมีความเป็นอยู่และฐานะทางเศรษฐกิจดี ประชากรส่วนใหญ่มีอาชีพเป็นเกษตรกร ประมาณร้อยละ 90 ของเกษตรกรเหล่านี้ จะมีที่ดินเป็นของตนเอง อาชีพส่วนใหญ่ของเกษตรกรก็คือ การทำสวนผลไม้ ทำสวนยางพาราและทำนา นอกจากนี้ยังมีการทำประมงตามบริเวณชายทะเลและเกาะต่าง ๆ

สำหรับอุตสาหกรรมนั้น จังหวัดตรารคมีอุตสาหกรรมขนาดกลางและขนาดเล็กที่ใช้วัตถุดิบในท้องถิ่นเป็นส่วนใหญ่ เป็นประเภทกิจการประมง และป่าไม้ตามลำดับ ส่วนโรงงานจะเป็นประเภทโรงงานสีข้าว โรงงานมันเส้น โรงงานรวมควันยางพารา โรงงานอาหารทะเล โรงงานปลาข่น โรงงานน้ำแข็ง โรงต่อซ่อมเรือไม้ อาชีพรองที่สำคัญอีกอาชีพหนึ่งคือ การขุดและเจียรไนพลอย

เอกสารนี้เป็นเอกสารที่สงวนไว้สำหรับการใช้งานเพื่อการศึกษาเท่านั้น ไม่อนุญาตให้นำไปใช้ประโยชน์ด้านการค้าไม่ว่ากรณีใดๆ ทั้งสิ้น อีกทั้งห้ามมิให้ตัดแปลงเนื้อหาและต้องอ้างอิงถึงเจ้าของเอกสารทุกครั้งที่มีการนำไปใช้

รายได้เฉลี่ยของประชากร ประมาณ 30,000 บาท/คน/ปี

4.1 การธนาคาร

จังหวัดตราดมีธนาคารเพื่อดำเนินธุรกิจการพาณิชย์ในเขตอำเภอต่าง ๆ ดังนี้

อำเภอ/กิ่งอำเภอ	จำนวนธนาคาร (แห่ง)
1. อำเภอเมืองตราด	8
2. อำเภอเขาสมิง	1
3. อำเภอแหลมงอบ	-
4. อำเภอคลองใหญ่	4
5. อำเภอบ่อไร่	1
6. กิ่งอำเภอเกาะกูด	-
รวม	14

ปริมาณเงินหมุนเวียนของธนาคารพาณิชย์ที่ผ่านคลังจังหวัดตราด ในปีงบประมาณ 2534 มีจำนวน 14,385,578,000.16 บาท (ที่มา : สำนักงานคลังจังหวัดตราด)

4.2 การคลัง

เงินรายได้แผ่นดินของจังหวัดตราดที่เก็บจากภาษีอากรและรายได้อื่น ๆ ทุกประเภท ในปีงบประมาณ 2534 มีจำนวน 184,930,009.44 บาท (ที่มา : สำนักงานคลังจังหวัดตราด)

4.3 การอุตสาหกรรม

จังหวัดตราดมีโรงงานอุตสาหกรรมทั้งสิ้น 472 โรง เงินลงทุน 3484,473 ล้านบาท และมีการว่าจ้างแรงงาน 3,621 คน ในรอบปีที่ผ่านมา มีโรงงานเพิ่มขึ้น 41 โรง คิดเป็นอัตราเพิ่มร้อยละ 8.68 เงินลงทุนเพิ่ม 120.33 ล้านบาทหรือเงินลงทุนเพิ่มขึ้นร้อยละ 35.03 และว่าจ้างแรงงานเพิ่มขึ้น 313 คน แรงงานเพิ่มขึ้นร้อยละ 8.64

เอกสารนี้เป็นเอกสารที่สงวนไว้สำหรับการใช้งานเพื่อการศึกษาเท่านั้น ไม่อนุญาตให้นำไปใช้ประโยชน์ด้านการค้า
ไม่ว่ากรณีใดๆ ทั้งสิ้น อีกทั้งห้ามมิให้ตัดแปลงเนื้อหาและต้องอ้างอิงถึงเจ้าของเอกสารทุกครั้งที่มีการนำไปใช้

สถิติโรงงานอุตสาหกรรมจังหวัดตราด ถึง กันยายน 2534

ที่	ประกอบกิจการโรงงาน	จำนวน (โรง)	เงินทุน (ล้านบาท)	แรงงาน (คน)
1.	อาหารและผลิตภัณฑ์เกี่ยวกับอาหาร	245	224,535	2,180
2.	ไม้และผลิตภัณฑ์จากไม้	20	20,461	326
3.	อุตสาหกรรมการพิมพ์	2	1,126	5
4.	ผลิตภัณฑ์ยาง (ยางแผ่นรม)	1	2,301	75
5.	วัสดุก่อสร้าง	18	11,061	136
6.	ผลิตและซ่อมเครื่องยนต์	71	28,111	282
7.	ผลิตและซ่อมยานพาหนะทุกชนิด	108	53,883	592
8.	อุตสาหกรรมอื่น ๆ	7	2,495	25
	รวม	472	343,473	3,621

หมายเหตุ อุตสาหกรรมอื่น ๆ ได้แก่ ซ่อมตะเข้วอน, แบ่งบรรจุก๊าซ, ทำรางน้ำถ้ำน้ำ และปล่องไฟเหล็ก, ซ่อมแบตเตอรี่ - โคเนาโม สำหรับอุตสาหกรรมที่มีความเป็นไปได้ หรือมีความพร้อมในการลงทุนของจังหวัดตราด มีดังนี้

1. โรงงานรมควันยางพารา เนื่องจากมีวัตถุดิบในท้องถิ่นมากโรงงานที่มีอยู่เดิมกำลังการผลิตยังไม่เพียงพอกับจำนวนวัตถุดิบที่มีอยู่ในจังหวัด และเป็นกิจการที่ไม่ต้องลงทุนสูงมาก
2. โรงงานสกัดน้ำมันพืช มีวัตถุดิบมาก เช่น มะพร้าว ยังไม่มีโรงงานประเภทนี้เกิดขึ้นในจังหวัดตราด
3. โรงงานเจียรไนพลอย เป็นแหล่งกำเนิดพลอยแต่ยังไม่มีโรงงานเจียรไนพลอยทำให้ราษฎรต้องส่งพลอยดิบไปจำหน่ายยังจังหวัดใกล้เคียง จันทบุรี ระยอง
4. ห้องเย็นเพื่อการผลิตผลไม้แช่แข็ง เนื่องจากจังหวัดตราดมีผลผลิตทางด้านการเกษตรมาก โดยเฉพาะ เงาะ สับปะรด ทุเรียน มังคุด ซึ่งผลผลิตเหล่านี้ให้ผลผลิตเป็นฤดูกาลแล้วเกษตรกรก็นำมาจำหน่ายในราคาที่ถูกลงเพราะผลผลิตเหล่านี้เก็บไว้นานก็จะเน่า จึงจำเป็นต้องมีโรงงานห้องเย็นดังกล่าวไว้รองรับผลผลิตทางด้านการเกษตร
5. โรงงานผลิตผลไม้กระป๋อง จังหวัดตราดยังไม่มีโรงงานแปรรูปผลไม้บรรจุกระป๋อง ทั้ง ๆ ที่มีผลผลิตทางด้านการเกษตรมาก เป็นธุรกิจที่มีความจำเป็นต่อจังหวัดตราดมาก เพื่อเป็นการรองรับผลผลิตทางด้านการเกษตร

เอกสารนี้เป็นเอกสารที่สงวนไว้สำหรับการใช้งานเพื่อการศึกษาเท่านั้น ไม่อนุญาตให้นำไปใช้ประโยชน์ด้านการค้าไม่ว่ากรณีใดๆ ทั้งสิ้น อีกทั้งห้ามมิให้ตัดแปลงเนื้อหาและต้องอ้างอิงถึงเจ้าของเอกสารทุกครั้งที่มีการนำไปใช้

6. โรงงานผลิตเนื้อปูเทียม วัตถุดิบที่สำคัญคือ ปลาเป็ด มีจำนวนมาก และราคาถูก
 7. โรงงานผลิตปลาหยอง วัตถุดิบมีมาก และราคาถูก เมื่อแปรรูปแล้วราคาสูงมาก
 8. โรงงานผลิตก้นจากไม้ยางพารา ปัจจุบันเป็นที่ต้องการของตลาดมาก และจังหวัดตราดก็มีวัตถุดิบมากและราคาก็ไม่สูง แต่เมื่อผลิตออกมาแล้วจำหน่ายได้ราคาสูงมาก
 9. โรงงานทำเฟอร์นิเจอร์ไม้มะพร้าว วัตถุดิบในท้องถิ่นมีมากกำลังเป็นที่นิยม และแนวโน้มทางการตลาดดีทั้งในและนอกประเทศ เครื่องจักรและเงินลงทุนไม่สูงมาก
 10. โรงงานตีเส้นใยมะพร้าว จังหวัดตราดมีส่วนมะพร้าวมากโดยเฉพาะกิ่งอำเภอเกาะกูดซึ่งมีมะพร้าวเป็นวัตถุดิบที่สามารนำมาแปรรูปเป็นผลิตภัณฑ์ได้หลายอย่าง
- สำหรับอุตสาหกรรมอื่น ๆ ก็มีอีกมากที่สมควรจะลงทุน เพราะจังหวัดตราดมีทรัพยากรธรรมชาติที่สมบูรณ์ สมควรที่จะอนุรักษ์และส่งเสริมให้มีค่าสืไป

4.4 การเกษตรกรรม

จังหวัดตราดมีเนื้อที่ถือครองเพื่อทำการเกษตรรวมทั้งจังหวัดประมาณ 702,313 ไร่ แยกเป็นพืชเศรษฐกิจที่สำคัญ ๆ ได้ดังนี้

1) การปลูกไม้ยืนต้น ไม้ยืนต้นที่นิยมปลูกร่วมกันมาก ได้แก่ ยางพาราและมะพร้าว ยางพาราปลูกในเนื้อที่รวม 191,591 ไร่ คิดเป็นร้อยละ 85.43 ของเนื้อที่ปลูกไม้ยืนต้นทั้งจังหวัด หรือประมาณร้อยละ 27.25 ของเนื้อที่ถือครองผลผลิตที่ได้ประมาณ 24,393 ตัน คิดเป็นมูลค่าประมาณ 463 ล้านบาท มีปลูกมากในท้องที่อำเภอเขาสมิง และอำเภอเมืองตราด

ส่วนมะพร้าวปลูกมากในท้องที่อำเภอแหลมงอบ ตามเกาะต่าง ๆ เนื้อที่เพาะปลูกทั้งจังหวัดประมาณ 32,620 ไร่ คิดเป็นร้อยละ 4.14 ของเนื้อที่ถือครอง ผลผลิตที่ได้รับประมาณ 29 ล้านผล คิดเป็นมูลค่าประมาณ 114 ล้านบาท

2) การปลูกไม้ผล เนื้อที่ปลูกไม้ผลรวมทั้งจังหวัดประมาณ 127,519 ไร่ หรือประมาณร้อยละ 18.16 ของเนื้อที่ถือครองทั้งหมด ส่วนใหญ่มีปลูกมากในท้องที่อำเภอเขาสมิง อำเภอเมืองตราด ส่วนอำเภอคลองใหญ่มีปลูกน้อยที่สุด แยกเป็นไม้ผลชนิดต่าง ๆ ได้ดังนี้

- เงาะ ปลูกในเนื้อที่ประมาณ 36,352 ไร่ คิดเป็นร้อยละ 28.51 ของเนื้อที่ปลูกไม้ผลทั้งหมด หรือประมาณร้อยละ 5.18 ของเนื้อที่ถือครองทั้งจังหวัด ผลผลิตที่ได้ประมาณ 59,058 ตัน มูลค่าประมาณ 354 ล้านบาท ปลูกมากที่สุดที่อำเภอเขาสมิง ประมาณ 24,940 ล้านผล มูลค่าประมาณ 231 ล้านบาท ปลูกมากที่สุดที่อำเภอเขาสมิง ประมาณ 15,820 ไร่

- ส้มเขียวหวาน ปลูกในเนื้อที่ประมาณ 18,900 ไร่ คิดเป็นร้อยละ 14.82 หรือประมาณ 2.7 ของเนื้อที่ถือครอง ผลผลิตที่ได้ประมาณ 219,295 ตัน คิดเป็นมูลค่าประมาณ 145 ล้านบาท มีปลูกมากในเขตอำเภอเขาสมิง ประมาณ 18,317 ไร่ น้อยที่สุดในเขตอำเภอคลองใหญ่ 12 ไร่

- ระกำ นับว่าเป็นผลไม้พิเศษของจังหวัดตราด ปัจจุบันได้มีการส่งเสริมให้ปลูกมากขึ้น มีเนื้อที่เพาะปลูกที่ให้ผลประมาณ 7,212 ไร่ คิดเป็นร้อยละ 5.66 หรือประมาณ 10 ของเนื้อที่ที่ถือครองทั้งจังหวัด มีปลูกมากในเขตอำเภอเมืองตราดและอำเภอเขาสมิง ประมาณ 3,200 ไร่ และ 2,700 ไร่ อำเภอคลองใหญ่มีปลูกน้อยที่สุด 70 ไร่ ผลผลิตที่ได้ประมาณ 3,700 ตัน มูลค่า 67 ล้านบาท

- อื่น ๆ นอกเหนือจากที่กล่าวถึง จังหวัดตราดยังมีการปลูกพืชอื่น เช่น มังคุด ส้มโอ มะม่วง กล้วย รวมในเนื้อที่ประมาณ 28,427 ไร่

3) การปลูกพืชไร่ พืชไร่ที่ปลูกมากในจังหวัด ได้แก่มันสำปะหลัง สับปะรด และถั่วลิสง มีเนื้อที่พืชไร่รวมประมาณ 56,649 ไร่ คิดเป็นร้อยละ 9.35 ของเนื้อที่ที่ถือครองทั้งหมด อำเภอที่ปลูกพืชไร่มากที่สุด ได้แก่อำเภอเมืองตราด รองลงมาอำเภอเขาสมิง และอำเภอบ่อไร่

- มันสำปะหลัง เป็นพืชไร่ที่ปลูกมากที่สุดประมาณ 28,712 ไร่ คิดเป็นร้อยละ 49.74 ของเนื้อที่ปลูกพืชไร่ทั้งหมด หรือร้อยละ 4.09 ของเนื้อที่ที่ถือครองทั้งจังหวัด ผลผลิตที่ได้ประมาณ 59,204 ตัน คิดเป็นมูลค่ารวม 47 ล้านบาท

- สับปะรด ปลูกในเนื้อที่ประมาณ 28,269 ไร่ คิดเป็นร้อยละ 49.07 ของเนื้อที่ปลูกพืชไร่ทั้งหมด หรือร้อยละ 4.03 ของเนื้อที่ที่ถือครองทั้งจังหวัด ผลผลิตที่ได้ประมาณ 153,981 ตัน มูลค่าประมาณ 284 ล้านบาท

4) การทำนา อาชีพทำนามีใช้อาชีพหลักของชาวดตราด ผลผลิตที่ได้ยังไม่เพียงพอบริโภคภายในจังหวัด จึงต้องสั่งเข้าจากจังหวัดใกล้เคียง การทำนาของจังหวัดตราดมีเนื้อที่เพาะปลูกประมาณ 94,000 ไร่ คิดเป็นร้อยละ 13.39 ของเนื้อที่ที่ถือครอง ส่วนมากจะทำนากันมากในเขตอำเภอเมืองตราดถึง 75,649 ไร่ หรือร้อยละ 80 ของเนื้อที่ทั้งหมด ส่วนอำเภอคลองใหญ่มีเนื้อที่ทำนาเพียง 1,900 ไร่ ผลผลิตประมาณ 33,280 ตัน มูลค่า 130 ล้านบาท

5) การปลูกพืชผัก จังหวัดมีพื้นที่การปลูกผักในปี 2530 ประมาณ 1,138 ไร่ โดยจะปลูกหลังทำนาเป็นส่วนใหญ่ในเขตอำเภอเมืองตราดมูลค่าประมาณ 6 ล้านบาท

เมื่อเปรียบเทียบระหว่างปี 2529 และปี 2530 แล้วพบว่าผลผลิตของพืชไร่ยืนต้นลดลง แต่ผลผลิตจากไม้ผลและพืชไร่จะเพิ่มขึ้น ส่วนการทำนาผลผลิตลดลง เนื่องจากลดพื้นที่การเพาะปลูก แต่มูลค่าเพิ่มขึ้นเพราะราคาข้าวปลายปี 2530 ราคาดี

4.5 การประมง การประมงในจังหวัดตราดแบ่งได้เป็น 3 ประเภท

คือ

1) การประมงทะเล

จังหวัดตราดมีรายได้จากการจับสัตว์น้ำประมาณ 1,082 ล้านบาท ปัจจุบันมีหมู่บ้านชาวประมงประมาณ 115 หมู่บ้าน มีจำนวนครัวเรือนที่ประกอบอาชีพการประมงทั้งสิ้น 4,093 ครัวเรือน คิดเป็นร้อยละ 10 ของครัวเรือนทั้งจังหวัดกระจายอยู่ในเขตท้องที่อำเภอคลองใหญ่ อำเภอเมืองตราด อำเภอแหลมงอบ และอำเภอเขาสมิง ในจำนวนครัวเรือน ทำการประมงและ

เพาะเลี้ยงสัตว์น้ำชายฝั่ง แยกเป็นทำการประมงอย่างเดียว 2,914 ครัวเรือน ทำการประมงและเพาะเลี้ยงสัตว์น้ำชายฝั่ง 242 ครัวเรือน ครัวเรือนลูกจ้าง 816 ครัวเรือน และประกอบอาชีพแปรรูปสัตว์น้ำ 1,540 ครัวเรือน

2) การประมงชายฝั่ง

จังหวัดตราดมีพื้นที่ชายฝั่งทะเลเป็นป่าไม้ชายเลนชนิดแสมและโกงกาง ลักษณะดินชายเลนเป็นประเภทดินโคลนทราย เหมาะสำหรับเป็นที่อยู่อาศัยของสัตว์น้ำวัยอ่อน นอกจากนี้ยังมีแนวชายทะเลชายทะเลยาวถึง 165 กิโลเมตร ซึ่งเหมาะสำหรับการเพาะเลี้ยงสัตว์น้ำชายฝั่ง เช่น การเพาะปลูกลูกกุ้งทะเล การทำนากุ้ง การเลี้ยงปูทะเล การเลี้ยงหอยแครง การเลี้ยงหอยนางรม การเลี้ยงปลาในกระชัง ปัจจุบันอาชีพการเพาะเลี้ยงสัตว์น้ำชายฝั่งในจังหวัดตราดกำลังได้รับความสนใจจากนักลงทุนทั้งชาวไทยและชาวต่างประเทศเป็นอย่างมาก โดยเฉพาะอาชีพการเลี้ยงกุ้งทะเล ในปี 2534 จังหวัดได้สำรวจพบว่า มีผู้ประกอบการทำนากุ้งทั้งหมดรวม 598 ราย จำนวนเนื้อที่ 12,515.8 ไร่

3) การประมงน้ำจืด

การประมงน้ำจืดของจังหวัดตราดยังเป็นการทำประมงเพื่อเลี้ยงชีพเป็นส่วนใหญ่ โดยอาศัยจับปลาจากแหล่งน้ำธรรมชาติเพื่อบริโภคในครัวเรือนแต่ก็มีเกษตรกรบางส่วนที่ลงทุนการเลี้ยงสัตว์น้ำจืดเพื่อการค้า โดยเฉพาะในเขตอำเภอเมืองและอำเภอเขาสมิง ปริมาณและมูลค่าของสัตว์น้ำจืดที่จับขึ้นจำหน่ายมีปริมาณ 80 ตัน มูลค่าประมาณ 2 ล้านบาท (ไม่รวมสัตว์น้ำที่ราษฎรใช้บริโภคในครัวเรือน) สำนักงานประมงจังหวัดตราดได้ดำเนินการแก้ปัญหาการลดน้อยของสัตว์น้ำจืดตามโครงการบำรุงพันธุ์ปลาแบบประชาอาสา นำพันธุ์ปลาจืดปล่อยแหล่งน้ำต่าง ๆ ของจังหวัดตราดจำนวน 56 แห่ง เนื้อที่ประมาณ 9,426 ไร่ ปล่อยปลาจืด 622,035 ตัว กุ้งก้ามกราม 200,000 ตัว ท้องที่ 5 อำเภอ 22 ตำบล 44 หมู่บ้าน เกษตรกรไม่ต่ำกว่า 1,000 ครอบครัว ได้ปลาเป็นอาหาร มีรายได้เพิ่มขึ้น

5. ด้านพาณิชย์

5.1 การพาณิชย์

เนื่องจากจังหวัดตราดเป็นจังหวัดค่อนข้างเล็ก มีประชากรเกือบ 2 แสนคน จำนวนผู้ประกอบการธุรกิจส่วนใหญ่ธุรกิจส่วนใหญ่เป็นธุรกิจครอบครัว การขยายตัวทางธุรกิจในอดีตอยู่ในอัตราค่อนข้างต่ำ อันเนื่องจากภาวะเศรษฐกิจ ปัญหาด้านชายแดน ทำให้นักลงทุนไม่มั่นใจในการที่จะดำเนินการต่าง ๆ ภายในจังหวัดธุรกิจการค้าที่มีอยู่ในปัจจุบันจะเป็นธุรกิจด้านการประมงและการเกษตรเป็นส่วนใหญ่ส่วนธุรกิจด้านอื่น ๆ เช่น โรงงานอุตสาหกรรมอยู่ไม่มาก

การจดทะเบียนธุรกิจในพื้นที่จังหวัดตราด เมื่อสิ้นปี 2533 มีรายละเอียดดังนี้

1) บริษัทจำกัด	จำนวน	39 ราย
2) ห้างหุ้นส่วนจำกัด	จำนวน	139 ราย
3) ห้างหุ้นส่วนสามัญนิติบุคคล	จำนวน	3 ราย
4) ทะเบียนพาณิชย์บุคคลธรรมดา	จำนวน	2,766 ราย

5.2 การท่องเที่ยวและการบริการ

ปัจจุบันธุรกิจการท่องเที่ยวและที่พักตามชายหาด ได้แก่ โรงแรมและรีสอร์ท มีการขยายตัวสูงมาก เนื่องจากจังหวัดตราดที่สถานที่ท่องเที่ยว ได้แก่ หาดทรายและเกาะที่สวยงาม ได้รับความสนใจจากนักท่องเที่ยวที่เดินทางมายังจังหวัดตราดเป็นอย่างมาก โดยเฉพาะอุทยานแห่งชาติหมู่เกาะช้าง ซึ่งเป็นอุทยานแห่งชาติทางทะเลที่สวยงาม มีเนื้อที่ทั้งสิ้น 650 ตารางกิโลเมตร อยู่ที่อำเภอแหลมงอบประกอบด้วยเกาะน้อยใหญ่เรียงรายอยู่จำนวน 40 เกาะ โดยมีเกาะช้างเป็นเกาะที่ใหญ่ที่สุดในบริเวณนี้ และเป็นที่ตั้งของที่ทำการอุทยานแห่งชาติ โดยได้รับการประกาศจัดตั้งเป็นอุทยานแห่งชาติ เมื่อวันที่ 25 ธันวาคม 2525

จังหวัดตราดมีโรงแรมรวม 25 แห่ง แบ่งเป็นอำเภอเมืองตราด 12 แห่ง เขาสมิง 1 แห่ง แหลมงอบ 5 แห่ง คลองใหญ่ 3 แห่ง บ่อไร่ 4 แห่ง นอกจากนี้ยังมีผู้ประกอบการโรงแรมและรีสอร์ทเพิ่มขึ้นเรื่อย ๆ อย่างต่อเนื่อง

6. ทรัพยากรด้านป่าไม้และแร่รัตนชาติ

6.1 จังหวัดตราดมีป่าสงวนแห่งชาติในท้องที่ จำนวน 14 ป่า ดังนี้

1. ป่าป่าคลองบางพระ ป่าเกาะเจ้า และป่าเกษลวย (ป่าชายเลน)
2. ป่าหินเฝิงทึบ ทิวเขาบรรทัด (ป่าบก)
3. ป่าดงธรรมชาติ (ป่าบก)
4. ป่าท่าโลม (ป่าบกผสมชายเลน)
5. ป่าชุมแสง (ป่าบก)
6. ป่าเสม็ด (ป่าบก)
7. ป่าคลองใหญ่และป่าเขาไฟไหม้ (ป่าบก)
8. ป่าตะเภาและป่าเลนน้ำเชี่ยว (ป่าชายเลน)
9. ป่าท้องอ่าว (ป่าชายเลน)
10. ป่าแหลมมะขาม (ป่าชายเลน)
11. ป่าเลนบางกระดาน (ป่าชายเลน)
12. ป่าเลนบ้านธรรมชาติ (ป่าชายเลน)
13. ป่าท่ากุ่มและป่าห้วยแรง (ป่าบก)
14. ป่าเขาบรรทัด (ป่าบก)

จากพื้นที่จังหวัดตราดทั้งหมด 2,819 ตารางกิโลเมตร คิดเป็นพื้นที่ป่าบก 7 ป่า ประมาณ 1,246.04 ตารางกิโลเมตร ป่าชายเลน 6 ป่า ประมาณ 85.86 ตารางกิโลเมตร และพื้นที่ป่าบกผสมป่าชายเลนอีก 1 ป่า ประมาณ 33.80 ตารางกิโลเมตร

6.2 จังหวัดตราดมีการขุดแร่รัตนชาติในท้องที่อำเภอไร่และอำเภอเขาสมิงบางส่วน โดยมีแร่รัตนชาติประเภทพลอยแดง ไพลิน และโกเมน โดยคณะรัฐมนตรีได้มีมติเมื่อวันที่ 24 มิถุนายน 2523 ให้องค์การบริหารส่วนจังหวัดตราดรับผิดชอบให้สัมปทานในการทำเหมืองแร่รัตนชาติ จำนวนพื้นที่ 111.56 ตารางกิโลเมตร และขณะนี้จังหวัดตราดกำลังขออนุมัติขยายพื้นที่การทำเหมืองแร่รัตนชาติเพิ่มขึ้นอีก

7. การศึกษา

จังหวัดตราดสามารถบริการทางการศึกษาให้แก่ประชาชนในวัยเรียนได้อย่างทั่วถึงตอบสนองความต้องการของประชาชนในทุกระดับอย่างเพียงพอ มีการจัดการด้านการศึกษาในระดับต่าง ๆ ดังนี้

สถานศึกษา	จำนวน (โรง)	จำนวน ห้องเรียน (ห้อง)	จำนวน นักเรียน (คน)	จำนวนครุ อาจารย์ (คน)
1. อนุบาลตราด	3	148	3,703	156
2. อนุบาล-ประถมศึกษา	21			
3. เด็กเล็ก-ประถมศึกษา	52	1,096	25,485	1,468
4. ประถมศึกษา	59			
5. มัธยมศึกษา	10	149	5,385	334
6. วิทยาลัยเทคนิค	1	31	887	69
7. โรงเรียนสอนศาสนาอิสลาม	2	10	280	11
8. โรงเรียนสอนพิมพ์ดีด	1	1	13	1

ที่มา : สำนักงานศึกษาธิการจังหวัดตราด

8. การสาธารณสุข

โครงสร้างสถานบริการสาธารณสุขจังหวัดตราดดีพอสมควร มีโรงพยาบาลอยู่ในอำเภอต่าง ๆ ครบทุกอำเภอ มีสถานีอนามัยประจำตำบลครบทุกตำบล

โครงการของ	จำนวนโครงการ	งบประมาณ (บาท)
1. กระทรวงเกษตรและสหกรณ์	52	36,700,903.-
2. กระทรวงมหาดไทย	31	40,120,351.50
3. กระทรวงศึกษาธิการ	13	3,494,798.-
4. กระทรวงสาธารณสุข	12	33,881,807.-
5. กระทรวงอุตสาหกรรม	2	327,220.-
6. กระทรวงพาณิชย์	3	36,000.-
รวม	105	114,561,079.50

9.2 โครงการ กสช.

จังหวัดตราดได้ขจัดสรรโครงการ กสช. ปี 2534 ดังนี้

- งบโครงการของสภาตำบล จำนวน 14,825,458 บาท
 - งบสำรองของจังหวัด 5% จำนวน 780,287 บาท
- รวมทั้งสิ้น จำนวน 15,605,745 บาท

บัญชีผลการพิจารณาอนุมัติโครงการ กสช. ปี 2534 ของจังหวัดตราด
(รวมงบสำรอง 5%)

ลำดับที่	อำเภอ/กิ่งอำเภอ	ยอดที่ได้รับอนุมัติ	จำนวนโครงการ	หมายเหตุ
1.	เมืองตราด	5,670,869	18	
2.	เขาสมิง	3,538,207	10	
3.	บ่อไร่	2,191,660	8	
4.	แหลมงอบ	2,256,043	9	
5.	คลองใหญ่	1,301,854	5	
6.	กิ่ง อ. เกาะกูด	639,742	2	
	รวม	15,598,375	52	

เอกสารนี้เป็นเอกสารที่สงวนไว้สำหรับการใช้งานเพื่อการศึกษาเท่านั้น ไม่อนุญาตให้นำไปใช้ประโยชน์ด้านการค้า
ไม่ว่ากรณีใดๆ ทั้งสิ้น อีกทั้งห้ามมิให้ตัดแปลงเนื้อหาและต้องอ้างอิงถึงเจ้าของเอกสารทุกครั้งที่มีการนำไปใช้

แบ่งเป็นประเภทโครงการของจังหวัดตราด ดังนี้

ประเภทแหล่งน้ำ จำนวน 14 โครงการ

ประเภทสิ่งสาธารณประโยชน์ จำนวน 38 โครงการ

10. การคมนาคมและการสื่อสาร

10.1 การคมนาคม

ปัจจุบันจังหวัดตราดมีถนนติดต่อกันได้ทุกอำเภอ ยกเว้นตำบลที่เป็นเกาะ สำหรับบนเกาะกูดกำลังมีการสำรวจเส้นทางต่าง ๆ ในการสร้างถนนเชื่อมติดต่อกัน มีทั้งถนนที่เป็นทางหลวงอยู่ในความควบคุมและการดำเนินการของแขวงทางหลวง กรมทางหลวง และถนนที่อยู่ในความรับผิดชอบของจังหวัดเองซึ่งเรียกว่า "โครงการทางหลวงท้องถิ่น"

ทางหลวงซึ่งอยู่ในความดูแลและการดำเนินการของแขวงทางหลวงตราด มีระยะทางทั้งสิ้นประมาณ 426 กิโลเมตร แบ่งออกเป็น 3 ประเภท คือ ทางหลวงสายประธาน ทางหลวงสายรองประธาน และทางหลวงจังหวัด ทางหลวงสายประธานที่อยู่ในความรับผิดชอบของแขวงทางหลวงตราด ได้แก่ ทางหลวงหมายเลข 3 (สุขุมวิท) ตั้งแต่ตอนแยกเข้า อ.ขลุง ถึง ตราด (ปรับปรุงใหม่) ความยาวประมาณ 42 กม. ผิวจราจรลาดยางกว้าง 7 เมตร มีไหล่ทางลาดยางกว้างข้างละ 2.50 เมตร และทางหลวงสายรองประธาน ได้แก่ ทางหลวงหมายเลข 318 ระหว่างตราด-คลองใหญ่-หาดเล็ก ระยะทางประมาณ 89 กม. ผิวจราจรลาดยางกว้าง 5.50 เมตร กบ้นตอนต่าง ๆ อีกประมาณ 7 กม. ส่วนทางหลวงจังหวัดมีทั้งสิ้น 12 สาย รวมความยาวประมาณ 586 กม. เป็นทางลาดยางยาวประมาณ 187 กม. และเป็นทางลูกรังประมาณ 99 กม.

สำหรับทางหลวงท้องถิ่นซึ่งอยู่ในความรับผิดชอบของจังหวัดมีทั้งสิ้น 141,772 กม.

10.2 การสื่อสารด้านไปรษณีย์โทรเลข

ที่ทำการไปรษณีย์โทรเลขตราดได้ดำเนินการเกี่ยวกับการสื่อสารภายในจังหวัดและภายนอกจังหวัดในหลาย ๆ ด้านดังนี้

ก) บริการไปรษณีย์ ให้บริการรับฝากส่งไปรษณีย์ภัณฑ์และพัสดุไปรษณีย์ทั้งในและต่างประเทศ บริการไปรษณีย์ด่วนพิเศษในประเทศ ฯลฯ

ข) บริการโทรคมนาคม ให้บริการโทรเลขทั้งในและต่างประเทศ บริการโทรศัพท์ระหว่างประเทศ บริการเทเล็กซ์ในและต่างประเทศ บริการวิทยุคมนาคมเฉพาะกิจ

ค) บริการการเงิน ให้บริการรับ-จ่ายธนาคัตในและต่างประเทศ บริการจำหน่ายตั๋วแลกเงินไปรษณีย์ และบริการโทรเลขธนาคาร

10.3 โทรทัศน์

ชมสายโทรทัศน์ตราดเป็นชมสายอัตโนมัติ โดยมีรายละเอียดในการบริการในปัจจุบัน

ดังนี้

โทรศัพท์องค์การฯ	จำนวนเลขหมายเดิม	2,000 เลขหมาย
	เปิดใช้	1,978 เลขหมาย
	จำนวนคู่สาย	1,800 คู่สาย
	จำนวนเลขหมายที่เปิดใช้ แบ่งได้ดังนี้	
	เลขหมายผู้เช่าธรรมดา	1,219 เลขหมาย
	เลขหมายผู้เช่าธุรกิจ	526 เลขหมาย
	เลขหมายราชการ	186 เลขหมาย
	เลขหมายบ้านพักราชการ	2 เลขหมาย
	ทศท.	8 เลขหมาย
	คู่สาขา	2 เลขหมาย
	คู่โทรศัพท์สาธารณะท้องถิ่น (ตู้แดง)	22 เลขหมาย
	คู่โทรศัพท์สาธารณะทางไกล (ตู้สีฟ้า) ชนบท	4 คู่/เลขหมาย
	สาธารณะทางไกลมีผู้ดูแลอำเภอเข้าใช้วงจร	6 คู่/เลขหมาย
	ทางไกลชนบท	
	คู่โทรศัพท์สาธารณะทางไกล (ตู้สีฟ้า) ชนบท	20 เลขหมาย
โทรศัพท์เคลื่อนที่	จำนวนเลขหมายเดิม	277 เลขหมาย
	เปิดใช้แล้ว	84 เลขหมาย

10.4 การสื่อสารมวลชน

จังหวัดตราดมีการเผยแพร่สื่อสารมวลชน ดังนี้

10.4.1 มีโทรศัพท์ช่อง 3 และช่อง 9 ของ อ.ส.ม.ท. ถ่ายทอดสัญญาณ ตั้งอยู่ที่อำเภอเขาสมิงค์ รับผิดชอบภาพได้ชัดเจนครอบคลุมพื้นที่ทั้งจังหวัดส่วนสถานีถ่ายทอดสัญญาณช่อง 7 รับผิดชอบในบางพื้นที่

10.4.2 มีสถานีวิทยุกระจายเสียง จำนวน 2 แห่ง คือ สถานีวิทยุกระจายเสียงแห่งประเทศไทย ระบุชื่อย่อ เอ.เอ็ม. ความถี่ 1,584 กิโลเฮิรซ์ กำลังส่ง 10 กิโลวัตต์ และสถานีวิทยุสื่อสารทหารเรือ (สทร.10) ระบุชื่อย่อ เอฟ.เอ็ม. ความถี่ 93.75 เมกะเฮิรซ์

10.4.3 สำหรับหนังสือพิมพ์ท้องถิ่นในจังหวัดตราด มี 2 ฉบับ คือ หนังสือพิมพ์ "หลักเมือง" และ "ตราดนิวส์" สำหรับหนังสือพิมพ์รายวันส่วนกลางที่ประชาชนสนใจมาก คือ ไทยรัฐ เดลินิวส์ สยามรัฐ เคลมมีเรอร์ บ้านเมือง และมติชน ตามลำดับ นอกจากนี้ องค์การบริหารส่วนจังหวัดยังได้ออกหนังสือพิมพ์ "ตราดสัมพันธ์" ทุกวันที่ 1 และ วันที่ 16 ของเดือน เพื่อเผยแพร่ข่าวสารทางราชการให้ประชาชนได้ทราบ

เอกสารนี้เป็นเอกสารที่สงวนไว้สำหรับการใช้งานเพื่อการศึกษาเท่านั้น ไม่อนุญาตให้นำไปใช้ประโยชน์ด้านการค้าไม่ว่ากรณีใดๆ ทั้งสิ้น อีกทั้งห้ามมิให้ตัดแปลงเนื้อหาและต้องอ้างอิงถึงเจ้าของเอกสารทุกครั้งที่มีการนำไปใช้

11. ความสนใจทางด้านการเมือง

11.1 เนื่องจากจังหวัดตราดเป็นจังหวัดเล็กและมีประชากรน้อย จึงมีผู้แทนราษฎรได้เพียง 1 คน ตามสถิติข้อมูลการเลือกตั้งสมาชิกสภาผู้แทนราษฎร สมาชิกสภาจังหวัด และสมาชิกสภาเทศบาล ที่น่าสนใจที่ผ่านมา มีดังนี้

ก) การเลือกตั้งสมาชิกสภาผู้แทนราษฎร (ส.ส.)

ปี พ.ศ.	ผู้มีสิทธิออกเสียงเลือกตั้ง (คน)	ผู้มาใช้สิทธิ (คน)	คิดเป็นร้อยละ	บัตรเสีย (บัตร)	คิดเป็นร้อยละ
2522	64,837	32,428	51	1,283	3.96
2526	80,345	50,776	64	1,997	3.39
2529	84,640	53,435	63.36	2,176	4.07
2531	94,485	61,018	64.58	1,995	3.27

ที่มา : ที่ทำการปกครองจังหวัดตราด

ข) การเลือกตั้งสมาชิกสภาจังหวัด (ส.จ.)

ปี พ.ศ.	ผู้มีสิทธิออกเสียงเลือกตั้ง (คน)	ผู้มาใช้สิทธิ (คน)	คิดเป็นร้อยละ	บัตรเสีย (บัตร)	คิดเป็นร้อยละ
2528	84,433	41,203	48.80	1,904	4.62
2533	102,886	40,973	39.82	1,781	4.35

ที่มา : ที่ทำการปกครองจังหวัดตราด

ค) การเลือกตั้งสมาชิกสภาเทศบาลเมืองตราด (ส.ท.)

ปี พ.ศ.	ผู้มีสิทธิออกเสียงเลือกตั้ง (คน)	ผู้มาใช้สิทธิ (คน)	คิดเป็นร้อยละ	บัตรเสีย (บัตร)	คิดเป็นร้อยละ
2528	- ไม่มีการเลือกตั้งเนื่องจากมีผู้สมัครเท่าจำนวน ส.ท.-				
2533	7,941	5,597	70.48	412	7.36

ที่มา : ที่ทำการปกครองจังหวัดตราด

เอกสารนี้เป็นเอกสารที่สงวนไว้สำหรับการใช้งานเพื่อการศึกษาเท่านั้น ไม่อนุญาตให้นำไปใช้ประโยชน์ด้านการค้า, ไม่ว่าจะกรณีใดๆ ทั้งสิ้น อีกทั้งห้ามมิให้ตัดแปลงเนื้อหาและต้องอ้างอิงถึงเจ้าของเอกสารทุกครั้งที่มีการนำไปใช้

11.2 การดำเนินการตามโครงการเผยแพร่ประชาสัมพันธ์โดยระดับหมู่บ้านการเร่งรัดการให้ความรู้ทางการเมืองแก่ประชาชน ให้เป็นการสอดคล้องกับนโยบายทางการเมืองของรัฐบาลที่จะส่งเสริมเผยแพร่ความรู้และสร้างจิตสำนึกเกี่ยวกับการปกครองในระบอบประชาธิปไตยระดับหมู่บ้าน (ผปม.) ขึ้น เพื่อเร่งรัดการให้ความรู้ความเข้าใจเรื่องหลักการปกครองระบอบประชาธิปไตย และปลูกฝังจิตสำนึกทางการเมืองที่ถูกต้องแก่ประชาชน โดยได้ดำเนินการอย่างจริงจังและต่อเนื่องในท้องที่อำเภอ/กิ่งอำเภอ ทุกแห่ง รวม 25 ครั้ง มีการจัดตั้งชุดปฏิบัติงานเผยแพร่ประชาสัมพันธ์ในเขตชุมชน 5 ชุด ชุดปฏิบัติงานเผยแพร่ประชาสัมพันธ์ระดับตำบล 37 ชุด ชุดปฏิบัติงานเผยแพร่ประชาสัมพันธ์ระดับหมู่บ้าน 233 ชุด (โดยเริ่มปฏิบัติหน้าที่ตั้งแต่วันที่ 15 พฤษภาคม 2534 เป็นต้นมา)

12. การไฟฟ้า

ปัจจุบันการไฟฟ้าส่วนภูมิภาคจังหวัดตราดได้ประกอบกิจการจ่ายกระแสไฟฟ้าให้กับราษฎรที่อยู่อาศัยและธุรกิจอุตสาหกรรมต่าง ๆ ในจังหวัดตราด รวมทั้งหมด 5 อำเภอ ส่วนอีก (กิ่งเกาะกูด) มีพื้นที่เป็นเกาะยังไม่มีกระแสไฟฟ้าใช้ซึ่งมีโหลดสูงสลับประมาณ 19,000 กิโลวัตต์ มีผู้ใช้ไฟฟ้าทั้งสิ้น 30,892 ราย (สามหมื่นแปดร้อยสามสิบสองราย) พื้นที่รับผิดชอบ 34 ตำบล 216 หมู่บ้านบนฝั่ง ปัจจุบันที่มีกระแสไฟฟ้าใช้แล้ว 34 ตำบล 209 หมู่บ้าน ซึ่งคิดเป็น 96.75% ส่วนที่เหลือ 7 หมู่บ้าน อยู่ระหว่างการดำเนินการก่อสร้าง ระบบจำหน่ายคาดว่า จะสามารถจ่ายกระแสไฟฟ้าได้ใช้เป็นงบประมาณ 2535

สรุป

สถานะการมีไฟฟ้าใช้ในจังหวัดตราด (เฉพาะบนฝั่ง) จะมีกระแสไฟฟ้าใช้ครบทุกหมู่บ้านในปีงบประมาณ 2536 ซึ่งคิดเป็น 100% (บนฝั่ง) ส่วนหมู่บ้านบนเกาะนั้นการไฟฟ้าส่วนภูมิภาคและรัฐบาลจะได้พิจารณาจัดสรรงบประมาณมาดำเนินการต่อไป

13. การประปา

จังหวัดตราดได้ให้บริการทางด้านประปา ดังนี้

13.1 การประปาตราด

ในปี 2534 สามารถผลิตน้ำได้	3,285,000 ม. ^๓
จำหน่ายน้ำได้	2,223,936 ม. ^๓
จำนวนผู้ใช้น้ำปัจจุบัน	6,640 ราย

13.2 การประปาคลองใหญ่

ในปี 2534 สามารถผลิตน้ำได้	395,425 ม. ^๓
จำหน่ายน้ำได้	298,840 ม. ^๓
จำนวนผู้ใช้น้ำปัจจุบัน	622 ราย

นอกจากนี้ยังมีการประปาของสาขาภิบาลแหลมฉบัง เขาส้มington บ่อพลอย น้ำเขียว และระบบประปาหมู่บ้าน ที่ให้บริการในชุมชนหนาแน่นอีกด้วย

14. การรักษาความสงบเรียบร้อย

จังหวัดตราดได้ปฏิบัติตามนโยบายลดอาชญากรรมและอบายมุขตลอดความมีสถิติการเกิด และจับกุมคดีประเภทต่าง ๆ ตั้งแต่สิ้นที่ 1 ตุลาคม 2533 ถึงวันที่ 30 กันยายน 2534 เปรียบเทียบในห้วงระยะเวลาเดียวกันของปีที่แล้ว ดังนี้

ประเภทความผิด	ปี 2533			ปี 2534			เปรียบเทียบคดีเกิด
	เกิด (ราย)	จับ (ราย)	คน	เกิด (ราย)	จับ (ราย)	คน	
1. คดีอกกรรจ์และสะเทือนขวัญ	65	33	50	68	32	45	+ 3
2. คดีชีวิต ร่าง และเพศ	141	88	117	145	94	122	+ 4
3. คดีประทุษร้ายต่อทรัพย์สิน	150	104	150	165	113	163	+15
4. คดีที่น่าสนใจ	60	36	45	45	35	45	-
5. คดีที่รัฐเป็นผู้เสียหาย	-	1,346	3,032	-	1,316	2,956	- 30

เอกสารนี้เป็นเอกสารที่สงวนไว้สำหรับการใช้งานเพื่อการศึกษาเท่านั้น ไม่อนุญาตให้นำไปใช้ประโยชน์ด้านการค้า ไม่ว่ากรณีใดๆ ทั้งสิ้น อีกทั้งห้ามมิให้ตัดแปลงเนื้อหาและต้องอ้างอิงถึงเจ้าของเอกสารทุกครั้งที่มีการนำไปใช้

บทที่ 3
แบบร่างครั้งที่ 1

โพธิ์



เอกสารนี้เป็นเอกสารที่สงวนไว้สำหรับการใช้งานเพื่อการศึกษาเท่านั้น ไม่อนุญาตให้นำไปใช้ประโยชน์ด้านการค้า
ไม่ว่ากรณีใดๆ ทั้งสิ้น อีกทั้งห้ามมิให้ตัดแปลงเนื้อหาและต้องอ้างอิงถึงเจ้าของเอกสารทุกครั้งที่มีการนำไปใช้

ไฟล์เอกสาร



เอกสารนี้เป็นเอกสารที่สงวนไว้สำหรับการใช้งานเพื่อการศึกษาเท่านั้น ไม่อนุญาตให้นำไปใช้ประโยชน์ด้านการค้า
ไม่ว่ากรณีใดๆ ทั้งสิ้น อีกทั้งห้ามมิให้ตัดแปลงเนื้อหาและต้องอ้างอิงถึงเจ้าของเอกสารทุกครั้งที่มีการนำไปใช้

บทที่ 4
แบบร่างครั้งที่ 2

โปสเตอร์



เอกสารนี้เป็นเอกสารที่สงวนไว้สำหรับการใช้งานเพื่อการศึกษาเท่านั้น ไม่อนุญาตให้นำไปใช้ประโยชน์ด้านการค้า
ไม่ว่ากรณีใดๆ ทั้งสิ้น อีกทั้งห้ามมิให้ตัดแปลงเนื้อหาและต้องอ้างอิงถึงเจ้าของเอกสารทุกครั้งที่มีการนำไปใช้

ไฟล์เอกสาร



เอกสารนี้เป็นเอกสารที่สงวนไว้สำหรับการใช้งานเพื่อการศึกษาเท่านั้น ไม่อนุญาตให้นำไปใช้ประโยชน์ด้านการค้า
ไม่ว่ากรณีใดๆ ทั้งสิ้น อีกทั้งห้ามมิให้ตัดแปลงเนื้อหาและต้องอ้างอิงถึงเจ้าของเอกสารทุกครั้งที่มีการนำไปใช้

บทที่ 5
ผลงานครั้งสุดท้าย
โปสเตอร์



ปก

TRAT PROVINCE

ing at the border with the Thai Burma Range and the former French, about 315 km. from Bangkok by the sea coast highway. Trat is the easternmost province of Thailand. During the Ayutthaya Period, Trat was a busy station and in the mid-19th century it was a strategic and important role concerning the independence of the Kingdom.

Trat with its fertile soil and tropical climate provides the highly agricultural base for rubber plantations and an abundance of renowned homogenous fruits, such as cashewnuts, durians, mangoes, rambutan, pineapples, etc. which bring an abundant earning for the local people. Both in Gem, Trat produce the world famous "The Ten Stars" or long ruby.

ตราจังหวัดได้ถูกออกแบบโดย คุณชายฤกษ์ ฤกษ์กุล วรวิเศษ วรวิเศษ ได้เป็นผู้จัดทำ ตราจังหวัดตรา "ดินแดนสุดท้าย" นี้ได้ถูกออกแบบโดย คุณชายฤกษ์ ฤกษ์กุล วรวิเศษ วรวิเศษ ได้เป็นผู้จัดทำ ตราจังหวัดตรา "ดินแดนสุดท้าย" นี้ได้ถูกออกแบบโดย คุณชายฤกษ์ ฤกษ์กุล วรวิเศษ วรวิเศษ ได้เป็นผู้จัดทำ

ในสมัยพระบาทสมเด็จพระจุลจอมเกล้าเจ้าอยู่หัว ได้ทรงมีพระราชโองการโปรดเกล้าฯ ให้ตรา ตราจังหวัดตรา "ดินแดนสุดท้าย" นี้ได้ถูกออกแบบโดย คุณชายฤกษ์ ฤกษ์กุล วรวิเศษ วรวิเศษ ได้เป็นผู้จัดทำ

ตราจังหวัดตรา "ดินแดนสุดท้าย" นี้ได้ถูกออกแบบโดย คุณชายฤกษ์ ฤกษ์กุล วรวิเศษ วรวิเศษ ได้เป็นผู้จัดทำ

ตราจังหวัดตรา "ดินแดนสุดท้าย" นี้ได้ถูกออกแบบโดย คุณชายฤกษ์ ฤกษ์กุล วรวิเศษ วรวิเศษ ได้เป็นผู้จัดทำ

หน้าจรงนัจฉมาจก

เอกสารนี้เป็นเอกสารที่สงวนไว้สำหรับการใช้งานเพื่อการศึกษาเท่านั้น ไม่อนุญาตให้นำไปใช้ประโยชน์ด้านการค้า ไม่ว่ากรณีใดๆ ทั้งสิ้น อีกทั้งห้ามมิให้ตัดแปลงเนื้อหาและต้องอ้างอิงถึงเจ้าของเอกสารทุกครั้งที่มีการนำไปใช้

**HISTORICAL
HIGH LIGHT**

Located only 2 km from Luang Prabang, the **Wat Botumkham**, dating back from the late Angkor Period, is reputed to be one of the oldest Buddhist monasteries in the region. It is famous for its architectural remains such as a Prang-hall, wooden Vihara, Bell Tower and small stupa with its masonry squares.

Situated in Luang Prabang, about 35 km from the Wat Botumkham, the **Wat Botumkham** is a fine example of the southern part of the compound. These are the stupa, weighing 10 to 100 kilograms, are carved in stone as well as with gold when they are used for a stupa. It is assumed that the Wat was built before the Buddhist Era in a place of worship.

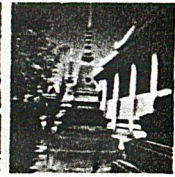
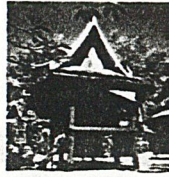
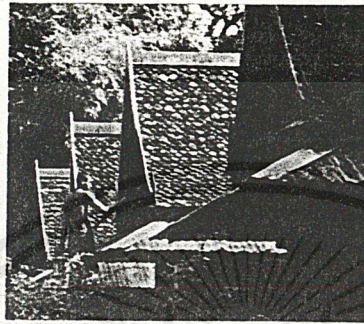

ในเขตเมืองหลวงของลาว มีวัดโบราณที่สร้างขึ้นในช่วงปลายของอาณาจักรขอม ซึ่งมีความสำคัญทางประวัติศาสตร์และวัฒนธรรมอย่างมาก วัดนี้ตั้งอยู่ในเมืองหลวงของลาว และมีความสำคัญต่อศาสนาพุทธนิกายเถรวาทในภูมิภาคนี้

วัดนี้ตั้งอยู่ในเมืองหลวงของลาว และมีความสำคัญต่อศาสนาพุทธนิกายเถรวาทในภูมิภาคนี้

รูปที่ 1: ภาพของวัดโบราณในเขตเมืองหลวงของลาว

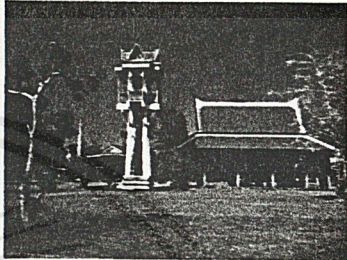

ภาพประวัติศาสตร์

SPECIAL INTEREST

Bangkok is a city of many wonders. One of the most interesting is the **Wat Botumkham**, a fine example of the southern part of the compound. These are the stupa, weighing 10 to 100 kilograms, are carved in stone as well as with gold when they are used for a stupa. It is assumed that the Wat was built before the Buddhist Era in a place of worship.

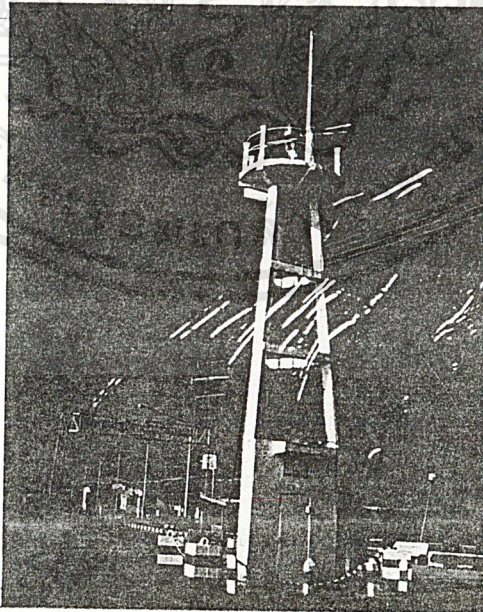

Wat Botumkham is a fine example of the southern part of the compound. These are the stupa, weighing 10 to 100 kilograms, are carved in stone as well as with gold when they are used for a stupa. It is assumed that the Wat was built before the Buddhist Era in a place of worship.



สิ่งที่น่าสนใจ

เอกสารนี้เป็นเอกสารที่สงวนไว้สำหรับการใช้งานเพื่อการศึกษาเท่านั้น ไม่อนุญาตให้นำไปใช้ประโยชน์ด้านการค้าไม่ว่ากรณีใดๆ ทั้งสิ้น อีกทั้งห้ามมิให้ตัดแปลงเนื้อหาและต้องอ้างอิงถึงเจ้าของเอกสารทุกครั้งที่มีการนำไปใช้

ไฟล์เตอร์



เอกสารนี้เป็นเอกสารที่สงวนไว้สำหรับการใช้งานเพื่อการศึกษาเท่านั้น ไม่อนุญาตให้นำไปใช้ประโยชน์ด้านการค้า
ไม่ว่ากรณีใดๆ ทั้งสิ้น อีกทั้งห้ามมิให้ตัดแปลงเนื้อหาและต้องอ้างอิงถึงเจ้าของเอกสารทุกครั้งที่มีการนำไปใช้

บทที่ 6

สรุป

สรุปผลการทำงาน

จากการทำ PROJECT ประชาสัมพันธ์การส่งเสริมการท่องเที่ยวไทย ของจังหวัดตราดได้ประสบกับปัญหาในการทำงานหลายอย่าง แต่ก็ทำให้เรียนรู้อะไรมากยิ่งขึ้นได้รู้จักสถานที่ซึ่งมีความสวยงามน่าประทับใจไม่แพ้กับจังหวัดอื่น ๆ อยากให้ได้รู้จักและได้สัมผัสกับตัวเองอย่างน้อยก็เพื่อจะได้ไม่น้อยหน้ากว่าชาวต่างชาติที่รู้จักแหล่งสวยงามมากของคนไทย



เอกสารนี้เป็นเอกสารที่สงวนไว้สำหรับการใช้งานเพื่อการศึกษาเท่านั้น ไม่อนุญาตให้นำไปใช้ประโยชน์ด้านการค้าไม่ว่ากรณีใดๆ ทั้งสิ้น อีกทั้งห้ามมิให้ตัดแปลงเนื้อหาและต้องอ้างอิงถึงเจ้าของเอกสารทุกครั้งที่มีการนำไปใช้