



ระบบการบริหารงานในธุรกิจซ่อมรถยนต์
(Management System of an Auto Service Center)



T098013



โดย

นางสาวพวงพันธ์ ศรีทอง รหัส 38-044081

นางสาวสมพิทย์ สุวรรณโณ รหัส 38-044117

เสนอ

ภาควิชาบริหารธุรกิจเกษตร

คณะเทคโนโลยีการเกษตร สถาบันเทคโนโลยีพระจอมเกล้าเจ้าคุณทหารลาดกระบัง

เพื่อความสมบูรณ์แห่งปริญญาวิทยาศาสตรบัณฑิต (เทคโนโลยีการจัดการ)

ช.พ.

พ.ศ.2541

พ4418

8541

เลขที่..... 98013

เอกสารนี้เป็นเอกสารที่สงวนไว้สำหรับการใช้งานเพื่อการศึกษาเท่านั้น ไม่อนุญาตให้นำไปใช้ประโยชน์ด้านการค้า

ในวันเดือนปี..... อีกทั้งห้ามมิให้ตัดแปลงเนื้อหา และต้องอ้างอิงถึงเจ้าของเอกสารทุกครั้งที่มีการนำไปใช้

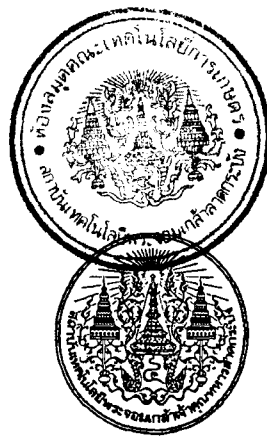

ใบรับรองปัญหาพิเศษ

สาขาเทคโนโลยีการจัดการ ภาควิชาบริหารธุรกิจเกษตร
คณะเทคโนโลยีการเกษตร สถาบันเทคโนโลยีพระจอมเกล้าเจ้าคุณทหารลาดกระบัง

เรื่อง

ระบบการบริหารงานในธุรกิจซ่อมรถยนต์
Management System of an Auto Service Center

โดย

นางสาวพวงพันธ์ ศรีทอง รหัส 38-044081
นางสาวสมพิthy สุวรรณโณ รหัส 38-044117

รายงานฉบับนี้ได้รับการตรวจสอบและอนุมัติให้เป็นส่วนหนึ่งของ
การศึกษาวិชาปัญหาพิเศษ หลักสูตร วท.บ. (เทคโนโลยีการจัดการ)

เมื่อวันที่ 10 มีนาคม พ.ศ. 2542

อาจารย์ที่ปรึกษา

(อาจารย์วรัญญา ตันบุรินทร์ทิพย์)

คณะกรรมการสอบปัญหาพิเศษ

(อาจารย์นันทิยา อักษรกิตติ์)

หัวหน้าภาควิชา

(อาจารย์เสาวคนธ์ เลิศกาญจนะ)

เอกสารนี้เป็นเอกสารที่สงวนไว้สำหรับการใช้งานเพื่อการศึกษาเท่านั้น ไม่อนุญาตให้นำไปใช้ในเชิงพาณิชย์
ไม่ว่ากรณีใดๆทั้งสิ้น อีกทั้งห้ามมิให้ตัดแปลงเนื้อหา และต้องอ้างอิงถึงเจ้าของเอกสารทุกครั้ง
พ4719
2541

คำนิยม

การศึกษาและจัดทำปัญหาพิเศษเล่มนี้สำเร็จลงได้ ด้วยความให้ความช่วยเหลือในการตรวจสอบแก้ไข ข้อผิดพลาดต่าง ๆ ตลอดจน การให้คำปรึกษาแนะนำ จนสำเร็จลงได้ด้วยดี เนื่องจากได้รับความกรุณาจาก อาจารย์วรัญญา ตันบุรินทร์ทิพย์ อาจารย์ที่ปรึกษาปัญหาพิเศษ ขอกราบขอบพระคุณเป็นอย่างสูง ณ โอกาสนี้

ขอขอบคุณ คุณสมศักดิ์ เกตุณี เจ้าหน้าที่ควบคุมห้องคอมพิวเตอร์ภาควิชาบริหารธุรกิจ เกษตรที่ให้ความสะดวกในการจัดพิมพ์ ตลอดจนแนะนำการใช้อุปกรณ์คอมพิวเตอร์ต่าง ๆ และขอบคุณเจ้าหน้าที่ ในบริษัท เอ็ม.एस. เอ็นจิเนียริ่ง แอนด์ ออโต้ เซอร์วิส จำกัด ที่ให้ความสะดวกในการให้ข้อมูลต่าง ๆ ในการจัดทำปัญหาพิเศษในครั้งนี้โดยเฉพาะคุณกัญญา สุวรรณโณ ที่ให้ความสะดวกในการติดต่อและให้ข้อมูลต่าง ๆ ตลอดจนการจัดทำปัญหาพิเศษ

นอกจากนี้ขอขอบคุณเพื่อน ๆ ทุกคนที่ให้คำแนะนำ ทำให้การจัดทำปัญหาพิเศษสำเร็จได้ด้วยดี

คณะผู้จัดทำ

22 กุมภาพันธ์ 2542

บทคัดย่อ

ชื่อเรื่อง : ระบบการบริหารงานในธุรกิจซ่อมรถยนต์

นักศึกษา : นางสาวพวงพันธ์ ศรีทอง

: นางสาวสมพิthy สุวรรณโณ

ระดับการศึกษา : ปริญญาตรี

สาขาวิชา : เทคโนโลยีการจัดการ

อาจารย์ที่ปรึกษาปัญหาพิเศษ : อาจารย์วีรัญญา ตันบุรินทร์ทิพย์ 10 / มีนาคม / 2542

การศึกษานี้เกี่ยวกับระบบการจัดการงานด้านเอกสารในธุรกิจซ่อมรถยนต์ ศึกษาในฝ่ายการจัดทำใบประเมินราคาเพื่อเสนอบริษัทประกัน ใบประเมินราคาซ่อมรถยนต์ เป็นการแสดงรายการซ่อมของรถแต่ละคันรวมทั้งการคำนวณค่าใช้จ่ายรวมของรถแต่ละคันที่เข้ารับซ่อม พบว่า ระบบการจัดการงานในฝ่ายนี้ เป็นการทำงานที่ต้องทำเนื่องจากขั้นตอนแรกคือ ตั้งแต่การเริ่มรับรถจากบริษัทประกัน การตรวจสอบรายการซ่อมจากฝ่ายช่าง การค้นหาราคาอะไหล่ที่ต้องการในแต่ละรายการซ่อม ในส่วนของการจัดทำใบประเมินราคานี้ ต้องมีการลงรายละเอียดข้อมูลต่าง ๆ ในใบประเมินราคา ได้แก่ ทะเบียนรถ เลขที่ใบเคลม บริษัทประกัน รายการซ่อมและเลขใบประเมินราคา คำนวณค่าใช้จ่ายในการจัดซ่อมของแต่ละรายการและการรวมเงินสุทธิ จากการศึกษา เพื่อให้การจัดการงานในส่วนการจัดทำใบประเมินราคามีความรวดเร็ว สามารถค้นหาข้อมูลอะไหล่ ข้อมูลรายการซ่อมได้ง่ายยิ่งขึ้น รวมทั้งทำให้ระบบการทำงานในการจัดทำใบประเมินราคาเป็นระบบยิ่งขึ้น สามารถออกใบประเมินราคาได้อย่างถูกต้องตรงตามรายการของรถแต่ละคัน เป็นการลดปริมาณการใช้กระดาษ จึงได้ออกแบบระบบเพื่อให้เหมาะกับการดำเนินงาน โดยทำการจัดเก็บข้อมูลที่เกี่ยวข้องกับการออกใบประเมินราคา ซึ่งการพัฒนาระบบครั้งนี้ สามารถแก้ปัญหาในส่วนการจัดการงานเอกสารลงได้ การทำงานในส่วนการออกใบประเมินราคาเป็นระบบมากขึ้น ลดปริมาณการใช้กระดาษ สร้างภาพพจน์ที่ดีให้กับบริษัทต่อไป

จากการศึกษาและพัฒนาระบบเพื่อการบริหารงานในธุรกิจซ่อมรถยนต์เพื่อให้การปฏิบัติงานมีประสิทธิภาพยิ่งขึ้นควรจัดทำระบบคลังอะไหล่เชื่อมต่อกับระบบงานที่พัฒนาและการเชื่อมระบบงานกับฝ่ายบัญชีเพราะเป็นระบบงานที่ต้องทำต่อเนื่องกับการออกใบประเมินราคาและสามารถออกใบเสร็จรับเงินได้สะดวกยิ่งขึ้น โดยในการเชื่อมระบบงานกับฝ่ายต่าง ๆ ควรมีรหัสผ่านเพื่อเข้าใช้งานในแต่ละฝ่ายเป็นการรักษาความปลอดภัยของข้อมูล

เอกสารนี้เป็นเอกสารลิขสิทธิ์ของมหาวิทยาลัยเทคโนโลยีพระจอมเกล้าธนบุรี ไม่อนุญาตให้นำไปใช้ประโยชน์ด้านการค้า

ไม่ว่ากรณีใดๆทั้งสิ้น อีกทั้งห้ามมิให้ตัดแปลงเนื้อหา และต้องอ้างอิงถึงเจ้าของเอกสารทุกครั้งที่มีการนำไปใช้

สารบัญ

| | หน้า |
|---|------|
| คำนิยาม | (1) |
| บทคัดย่อ | (2) |
| สารบัญตาราง | (5) |
| สารบัญภาพ | (6) |
| บทที่ 1 บทนำ | 1 |
| ความสำคัญและปัญหาทางการศึกษา | 1 |
| วัตถุประสงค์ของการศึกษา | 2 |
| ประโยชน์ที่คาดว่าจะได้รับ | 2 |
| ขอบเขตของการศึกษา | 3 |
| การตรวจเอกสาร | 3 |
| วิธีการศึกษาและขั้นตอนการดำเนินงาน | 4 |
| บทที่ 2 ระบบการบริหารงานในธุรกิจซ่อมรถยนต์ | 6 |
| ลักษณะกิจการและสถานที่ตั้ง | 6 |
| สภาพการบริหารงาน | 6 |
| การดำเนินงานในปัจจุบัน | 7 |
| ขั้นตอนการทำงานในฝ่ายที่ต้องการศึกษา | 8 |
| ปัญหาจากการดำเนินงาน | 9 |
| ความเป็นไปได้ในการเข้าไปปรับปรุงระบบเดิม | 9 |
| ความเป็นไปได้ด้านเทคโนโลยี | 9 |
| ความเป็นไปได้ด้านเศรษฐกิจ | 10 |
| ความเป็นไปได้ด้านการดำเนินงาน | 10 |
| แนวความคิดในการเปลี่ยนจากระบบเดิมเป็นระบบใหม่ | 11 |

เอกสารนี้เป็นเอกสารที่สงวนไว้สำหรับการใช้งานเพื่อการศึกษาเท่านั้น ไม่อนุญาตให้นำไปใช้ประโยชน์ด้านการค้า
ไม่ว่ากรณีใดๆทั้งสิ้น อีกทั้งห้ามมิให้ดัดแปลงเนื้อหา และต้องอ้างอิงถึงเจ้าของเอกสารทุกครั้งที่มีการนำไปใช้

สารบัญ (ต่อ)

| | หน้า |
|-----------------------------------|------|
| บทที่ 3 การวิเคราะห์และออกแบบระบบ | 12 |
| การวิเคราะห์ระบบ | 12 |
| การออกแบบระบบ | 18 |
| การออกแบบสิ่งนำเข้า | 18 |
| การออกแบบผลลัพธ์ | 18 |
| การออกแบบฐานข้อมูล | 19 |
| ขั้นตอนการดำเนินงานใหม่ | 20 |
| ผลการทดสอบและอภิปรายผล | 20 |
| บทที่ 4 สรุปและข้อเสนอแนะ | 22 |
| สรุป | 22 |
| ข้อเสนอแนะ | 22 |
| เอกสารอ้างอิง | 24 |
| ภาคผนวก ก | 26 |
| ภาคผนวก ข | 32 |
| ภาคผนวก ค | 37 |
| ภาคผนวก ง | 40 |

สารบัญตาราง

| ตารางที่ | หน้า |
|--|------|
| 1 สถิติการจดทะเบียนรถยนต์ในกรุงเทพฯและส่วนภูมิภาค ปี 2535-2540 | 1 |
| ตารางผนวกที่ | |
| 1 รายละเอียดตารางประวัติรถ | 37 |
| 2 รายละเอียดตารางการรับรถ | 37 |
| 3 รายละเอียดตารางบริษัทประกัน | 37 |
| 4 รายละเอียดตารางรายการซ่อม | 38 |
| 5 รายละเอียดตารางอะไหล่ | 38 |
| 6 รายละเอียดตารางยอดรวมสุทธิ | 39 |
| 7 รายละเอียดตารางใบประเมิน | 39 |

เอกสารนี้เป็นเอกสารที่สงวนไว้สำหรับการใช้งานเพื่อการศึกษาเท่านั้น ไม่อนุญาตให้นำไปใช้ประโยชน์ด้านการค้าไม่ว่ากรณีใดๆทั้งสิ้น อีกทั้งห้ามมิให้ตัดแปลงเนื้อหา และต้องอ้างอิงถึงเจ้าของเอกสารทุกครั้งที่มีการนำไปใช้

สารบัญภาพ

| ภาพที่ | หน้า |
|------------|------|
| 1 | 7 |
| 2 | 8 |
| 3 | 13 |
| 4 | 14 |
| 5 | 15 |
| 6 | 16 |
| 7 | 17 |
| 8 | 19 |
| | |
| ภาพผนวกที่ | |
| 1 | 26 |
| 2 | 27 |
| 3 | 28 |
| 4 | 29 |
| 5 | 30 |
| 6 | 31 |
| 7 | 41 |
| 8 | 42 |
| 9 | 42 |
| 10 | 42 |
| 11 | 44 |
| 12 | 45 |
| 13 | 46 |
| 14 | 47 |

เอกสารนี้เป็นเอกสารที่สงวนไว้สำหรับการใช้งานเพื่อการศึกษาเท่านั้น ไม่อนุญาตให้นำไปใช้ประโยชน์ด้านการค้า
ไม่ว่ากรณีใดๆทั้งสิ้น อีกทั้งห้ามมิให้ดัดแปลงเนื้อหา และต้องอ้างอิงถึงเจ้าของเอกสารทุกครั้งที่มีการนำไปใช้

สารบัญภาพ (ต่อ)

| ภาพที่ | หน้า |
|--------|------|
| 15 | 48 |
| 16 | 49 |
| 17 | 50 |
| 18 | 51 |
| 19 | 52 |
| 20 | 53 |



เอกสารนี้เป็นเอกสารที่สงวนไว้สำหรับการใช้งานเพื่อการศึกษาเท่านั้น ไม่อนุญาตให้นำไปใช้ประโยชน์ด้านการค้า
ไม่ว่ากรณีใดๆทั้งสิ้น อีกทั้งห้ามมิให้ดัดแปลงเนื้อหา และต้องอ้างอิงถึงเจ้าของเอกสารทุกครั้งที่มีการนำไปใช้

บทที่ 1

บทนำ

ความสำคัญและปัญหาทางการศึกษา

ปัจจุบันถือได้ว่าเป็นยุคที่รถยนต์เข้ามาเป็นปัจจัยอย่างหนึ่งในชีวิตประจำวัน ซึ่งเห็นได้จากยอดจดทะเบียนที่สูงขึ้นทุกปีสามารถอ้างอิงได้จากข้อมูลการจดทะเบียนรถจากรายที่ 1 จากสถิติการเพิ่มขึ้นของปริมาณรถ เป็นสาเหตุหนึ่งที่ธุรกิจการซ่อมรถเข้ามาตอบสนองความต้องการของผู้ใช้รถ อาจเนื่องมาจากการเพิ่มขึ้นของปริมาณรถ การหมดอายุการใช้งานของอะไหล่ อุปกรณ์แต่ละอย่างถึงเวลาต้องรับการซ่อมบำรุง หรืออาจเกิดจากการเกิดอุบัติเหตุ ซึ่งเป็นสาเหตุที่ทำให้เกิดความเสียหาย จึงได้มีธุรกิจการซ่อมรถเกิดขึ้น เพื่อรองรับความต้องการ รูปแบบธุรกิจรับซ่อมรถที่เห็นโดยทั่วไป ได้แก่ ธุรกิจรับซ่อมรถที่รับรถมาจากลูกค้าทั่วไป อีกกรณี คือ ธุรกิจซ่อมรถในเครือบริษัทประกัน กรณีศึกษาครั้งนี้ทำการศึกษาในส่วนการรับรถจากบริษัทประกันภัย

ตารางที่ 1 สถิติการจดทะเบียนรถยนต์ในกรุงเทพและส่วนภูมิภาค ปี 2535 – 2540

| ปี พ.ศ. | จำนวนรถจดทะเบียน (หน่วย : คัน) | |
|---------|--------------------------------|-------------|
| | กทม. | ส่วนภูมิภาค |
| 2535 | 987,999 | 408,578 |
| 2536 | 1,091,836 | 506,401 |
| 2537 | 1,214,927 | 583,900 |
| 2538 | 1,263,935 | 636,660 |
| 2539 | 1,344,412 | 703,357 |
| 2540 | 1,424,890 | 770,045 |

ที่มา : (กรมการขนส่งทางบก กระทรวงคมนาคม, 2540)

ในกรณีที่เกิดอุบัติเหตุบริษัทประกันจะเป็นผู้รับผิดชอบ ต้องมีการประสานงานกัน เอกสารนี้เป็นเอกสารที่สงวนไว้สำหรับการใช้งานเพื่อการศึกษาเท่านั้น ไม่อนุญาตให้นำไปใช้ประโยชน์ด้านการค้า ระหว่างบริษัทประกันและบริษัทตัวแทนรับซ่อม ในการดำเนินงานจำเป็นต้องให้งานเป็นไปอย่างมี ใม่ว่ากรณีใดๆทั้งสิ้น อีกทั้งห้ามมิให้คัดแปลงเนื้อหา และต้องอ้างอิงถึงเจ้าของเอกสารทุกครั้งที่มีการนำไปใช้

ระบบ คือ มีความถูกต้องของข้อมูล มีความรวดเร็วในการจัดทำเอกสารต่าง ๆ รวมทั้งการซ่อมเพื่อสนองความต้องการของลูกค้าตลอดจนการประหยัดเวลาในการทำงาน

การปฏิบัติในส่วนงานดังกล่าว ในปัจจุบันทางบริษัทรับซ่อมทำการเก็บรายละเอียดการซ่อมของรถแต่ละคันซึ่งมาจากหลายบริษัทประกันโดยใช้ระบบการทำงานด้วยเอกสารส่วนการประมวลผลในการรวมรายการซ่อมเพื่อจัดทำใบประเมินราคาเสนอบริษัทประกันใช้โปรแกรมเอกเซลล์ ต้องมีการป้อนข้อมูลใหม่ทุกครั้งและรายละเอียดข้อมูลที่ต้องการก็ต้องค้นหาจากเอกสารใหม่อีก ทำให้ได้ข้อมูลไม่ครบตามต้องการและเกิดความล่าช้า จากการศึกษา พบว่าทางบริษัทไม่ใช้อุปกรณ์สำนักงานให้เกิดประโยชน์เท่าที่ควร คือ ใช้คอมพิวเตอร์เพื่อการพิมพ์เอกสารเป็นส่วนใหญ่ จากปัญหาของบริษัทรับซ่อมรถดังกล่าวข้างต้น ด้วยความสามารถของโปรแกรมสำเร็จรูปการจัดการฐานข้อมูลสามารถนำมาประยุกต์ใช้แก้ปัญหาและเป็นการพัฒนาการปฏิบัติงานในบริษัทรับซ่อมรถยนต์ได้อีกขั้นหนึ่ง โดยข้อมูลที่จัดเก็บคือ ข้อมูลประวัติรถ รายการรับรถ ข้อมูลบริษัทประกัน รายการซ่อม รายการอะไหล่และส่วนของการจัดเก็บรายการที่ต้องใช้ในการประมวลผล เช่น รวมค่าแรง รวมค่าอะไหล่ ส่วนลดอะไหล่ ภาษีและขอครวมสุทธิ การจัดเก็บข้อมูลในรูปแบบฐานข้อมูลจะช่วยลดความซ้ำซ้อนของข้อมูล ส่วนการใช้ข้อมูลจากฐานข้อมูลดังกล่าวสามารถประยุกต์ใช้โปรแกรมสำเร็จรูปในการจัดการหน้าจอเพื่อการเชื่อมโยงระหว่างผู้ใช้กับฐานข้อมูลให้ใช้งานได้ง่ายเหมาะสมกับข้อมูลแต่ละประเภท

วัตถุประสงค์ของการศึกษา

1. ศึกษารูปแบบการปฏิบัติงานในระบบเดิมของธุรกิจรับซ่อมรถและปัญหาที่เกิดขึ้น
2. เพื่อการวิเคราะห์ ออกแบบ พัฒนาระบบคอมพิวเตอร์เพื่อใช้ในการปฏิบัติงานและการบริหารงานภายในธุรกิจซ่อมรถยนต์

ประโยชน์ที่คาดว่าจะได้รับ

จากระบบที่ได้พัฒนาขึ้นมา ทำให้ผู้ใช้ระบบได้รับความสะดวกคือ มีความรวดเร็วในการปฏิบัติงาน ทำให้การทำงานเป็นระบบยิ่งขึ้น ตลอดจนการออกเอกสารต่าง ๆ ของบริษัทมีความรวดเร็วยิ่งขึ้น สามารถเรียกใช้ข้อมูลที่จัดเก็บไว้ได้ทันที รวมทั้งผู้ใช้ระบบสามารถออกใบประเมินราคาให้แก่บริษัทประกันได้อย่างรวดเร็วมีความถูกต้องสูง รวมทั้งสามารถเรียกดูข้อมูลปัจจุบันของเอกสารที่เป็นเอกสารที่ส่งมอบไว้สำหรับการใช้งานเพื่อการศึกษาเท่านั้น ไม่อนุญาตให้นำไปใช้ประโยชน์ด้านการค้า รถที่เข้ารับการซ่อมในบริษัท สามารถดูยอดใบประเมินรวมเป็นรายเดือนได้ และข้อมูลที่จัดเก็บไว้ไม่ว่ากรณีใดๆทั้งสิ้น อีกทั้งห้ามมิให้ตัดแปลงเนื้อหา และต้องอ้างอิงถึงเจ้าของเอกสารทุกครั้งที่มีการนำไปใช้

สามารถนำไปใช้กับฝ่ายอื่นที่ต้องการข้อมูลได้อีก เช่น ฝ่ายบัญชีสามารถนำข้อมูลไปออกใบเสร็จ เป็นต้น

ขอบเขตของการศึกษา

ในการศึกษาครั้งนี้ทำการศึกษาและใช้ข้อมูลจาก บริษัท เอ็ม.เอส.เอ็น.จี.เนียร์ริง แอนด์ ออโต้ เซอร์วิส จำกัด ตั้งอยู่เลขที่ 634 ซอย อ่อนนุช 46 (ซอย ดาราฉาย) แขวงสวนหลวง เขต สวนหลวง กรุงเทพฯ 10250 เป็นบริษัทรับซ่อมรถจากบริษัทประกัน โดยประเภทของรถที่รับซ่อม จะรับเฉพาะรถขนาดใหญ่ เช่น รถน้ำมัน รถสิบล้อ รถพ่วง เป็นต้น

ในการพัฒนาระบบการทำงาน จะนำโปรแกรมสำเร็จรูปการจัดการฐานข้อมูลมาประยุกต์ใช้ คือโปรแกรมไมโครซอฟต์ แอ็กเซส เวอร์ชัน 97 จัดเก็บข้อมูลรายละเอียดในการซ่อม ครอบคลุมทั้งข้อมูลประวัติรถ การรับรถ รายการซ่อม บริษัทประกัน ข้อมูลอะไหล่เพื่อคำนวณราคาอะไหล่ที่ต้องการและใช้โปรแกรมสำเร็จรูป วิชวล เบสิก เวอร์ชัน 5.0 ในการออกแบบหน้าจอเพื่อสะดวกในการบันทึกข้อมูล การค้นหาข้อมูล รวมทั้งการเชื่อมโยงข้อมูลเพื่อจัดทำใบประเมินราคาเสนอบริษัทประกันต่อไป สามารถใช้งานได้ง่ายเหมาะสมกับระบบงานตรงตามความต้องการของผู้ใช้ระบบ

การตรวจเอกสาร

ปทุมมา (2540) ศึกษากระบวนการฐานข้อมูลเพื่อการจัดการศูนย์บริการและตรวจเช็ครถยนต์ของศาลาฟาสเตอร์ ให้บริการตรวจซ่อมแก่รถยนต์ยี่ห้อฮิอุซุ ศึกษาปัญหาในการจัดเก็บประวัติการซ่อมในฐานข้อมูลในศูนย์บริการ ซึ่งยังมีการบันทึกเพียงประวัติการซ่อมไว้ในสมุดคู่มือรับบริการของลูกค้าเท่านั้น ในกรณีที่ลูกค้าเข้ามาใช้บริการโดยไม่ได้นำสมุดคู่มือมาด้วยทำให้ไม่ทราบว่าจะได้รับการซ่อมและรับบริการบริการส่วนใดไปบ้าง จึงอาจเกิดการซ่อมที่ซ้ำซ้อน ดังนั้นจึงทำการออกแบบโปรแกรมเพื่อการจัดการฐานข้อมูลของศูนย์บริการแทนระบบเดิมที่ใช้งานด้วยโปรแกรมการจัดการฐานข้อมูลฟอกซ์โปร เวอร์ชัน 2.0 มาเป็นโปรแกรมสำเร็จรูปเพื่อการจัดการฐานข้อมูลไมโครซอฟต์ แอ็กเซส เวอร์ชัน 7.0 ที่มีประสิทธิภาพในการจัดการฐานข้อมูลในระบบ ได้อย่างมีประสิทธิภาพและการเพิ่มเติมในส่วนของประวัติการซ่อมเพื่อแก้ปัญหาของระบบงานเก่าที่ยังไม่มีประวัติการซ่อมจัดเก็บในฐานข้อมูลของทางศูนย์บริการ จึงทำให้ระบบใหม่มีการให้บริการที่เอกสารนี้เป็นเอกสารที่สงวนไว้สำหรับการใช้งานเพื่อการศึกษเท่านั้น ไม่นับผูกต่อนำไปใช้ประโยชน์ด้านการค้าไม่ว่ากรณีใดๆทั้งสิ้น อีกทั้งห้ามมิให้ตัดแปลงเนื้อหา และต้องอ้างอิงถึงเจ้าของเอกสารทุกครั้งที่มีการนำไปใช้

รวดเร็วและถูกต้องแม่นยำและช่วยลดขั้นตอนที่ยุ่งยาก นอกจากนี้ระบบใหม่ยังปรับปรุงในเรื่องการ ออกใบเสร็จรวมทั้งรูปแบบงานที่ถูกต้องรวดเร็วขึ้น

จากการศึกษาและออกแบบระบบงานการจัดการฐานข้อมูลภายในศูนย์บริการพบว่าควรมีการพัฒนาในการออกแบบฐานข้อมูลร่วมกันกับแผนกอะไหล่ เพื่อให้การทำงานมีความสะดวก รวดเร็วขึ้น นอกจากนี้ควรมีระบบการรักษาความปลอดภัยของข้อมูล เนื่องจากระบบมีผู้ใช้หลายคน และควรมีการจัดทำเมนูช่วยเหลือแบบเดียวกับเมนูช่วยเหลือของซอฟต์แวร์ทั่วไป เพิ่มเติมการติดตั้ง ระบบออนไลน์ระหว่างศูนย์บริการกับสำนักงานใหญ่ เพื่อเพิ่มความสะดวกและรวดเร็วในการจัดส่ง ข้อมูลระหว่างกัน อีกทั้งยังลดค่าใช้จ่ายและเพิ่มประสิทธิภาพการทำงานให้แก่ผู้ใช้ระบบ

วิธีการศึกษาและขั้นตอนการดำเนินงาน

การศึกษาและออกแบบระบบฐานข้อมูลเพื่อจัดการงาน ในธุรกิจรับซ่อมรถยนต์ มีขั้นตอนในการดำเนินงาน การจัดเก็บข้อมูล การประมวลผลข้อมูลและมีขั้นตอนในการศึกษา ดังต่อไปนี้

1. การศึกษาขั้นต้น เป็นการศึกษาในส่วนของการทำงานใบประเมินราคาเพื่อนำเสนอ บริษัทประกัน โดยศึกษาข้อมูลจาก 2 แหล่ง ได้แก่

1.1 ข้อมูลปฐมภูมิ โดยการสอบถามจากเจ้าหน้าที่ถึงปัญหาที่เกิดขึ้นในการ ปฏิบัติงาน รูปแบบการปฏิบัติงาน ขั้นตอนการทำงานรวมทั้งสภาพแวดล้อมต่าง ๆ ภายในบริษัทรับ ซ่อม เพื่อให้ทราบถึงปัญหาและได้ข้อมูลที่ต้องการเพื่อนำไปใช้ในระบบใหม่

1.2 ข้อมูลทุติยภูมิ การรวบรวมจากเอกสารและข้อมูลที่ใช้ในการดำเนินธุรกิจ ของบริษัทได้แก่ใบรับมอบรถ ใบแจ้งรายการซ่อมจากบริษัทประกัน ใบประเมินราคาซ่อม และ หนังสือคู่มือราคาชิ้นส่วนรถ

2. การวิเคราะห์ระบบงาน นำข้อมูลจากการศึกษาขั้นตอนการดำเนินงานและการ วิเคราะห์ ระบบการทำงานที่เหมาะสม

3. การออกแบบระบบ นำข้อมูลที่ทำการศึกษาแล้วมาทำการออกแบบระบบงานเพื่อ สะดวกในการเรียกใช้และสามารถเลือกใช้โปรแกรมที่เหมาะสมกับงาน

4. การเขียนโปรแกรมทำการออกแบบฐานข้อมูลด้วย โปรแกรมสำเร็จรูป ไมโครซอฟต์ แอ็กเซส เวอร์ชัน 97 ออกแบบตารางความสัมพันธ์ต่าง ๆ ของฐานข้อมูลที่จัดเก็บและออกแบบ หน้าจอการใช้งานด้วยโปรแกรมสำเร็จรูป วิซวล เบสิก เวอร์ชัน 5.0 บนวินโดวส์ 97

เอกสารนี้เป็นเอกสารที่สงวนไว้สำหรับการใช้งานเพื่อการศึกษาเท่านั้น ไม่อนุญาตให้นำไปใช้ประโยชน์ด้านการค้า ไม่ว่ากรณีใดๆทั้งสิ้น อีกทั้งห้ามมิให้ดัดแปลงเนื้อหา และต้องอ้างอิงถึงเจ้าของเอกสารทุกครั้งที่มีการนำไปใช้

5. การทดสอบระบบ ทำการทดสอบโปรแกรม โดยบันทึกประวัติรถ การรับรถ ประวัติบริษัทประกัน รายการซ่อม ข้อมูลราคาอะไหล่ และนำข้อมูลเหล่านี้จัดทำใบประเมินราคาเสนอบริษัทประกัน เพื่อดูว่าเป็นไปตามวัตถุประสงค์และประโยชน์ที่คาดว่าจะได้รับหรือไม่



เอกสารนี้เป็นเอกสารที่สงวนไว้สำหรับการใช้งานเพื่อการศึกษาเท่านั้น ไม่อนุญาตให้นำไปใช้ประโยชน์ด้านการค้าไม่ว่ากรณีใดๆทั้งสิ้น อีกทั้งห้ามมิให้ตัดแปลงเนื้อหา และต้องอ้างอิงถึงเจ้าของเอกสารทุกครั้งที่มีการนำไปใช้

บทที่ 2

ระบบการบริหารงานในธุรกิจซ่อมรถยนต์

ลักษณะกิจการและสถานที่ตั้ง

กรณีศึกษา บริษัท เอ็ม. เอส. เอ็นจิเนียริง แอนด์ ออโต้เซอร์วิส จำกัด สถานที่ตั้ง 634 ซอยดาราราม แขวงสวนหลวง เขตสวนหลวง กรุงเทพมหานคร 10250 จัดเป็นธุรกิจขนาดกลาง มีการดำเนินงานโดยการรับรถเข้ามาซ่อม ลูกค้าที่เข้ามาซ่อมส่วนใหญ่เป็นลูกค้าที่ทำประกันภัยรถยนต์ไว้ การประสานงานส่วนใหญ่ จึงเป็นการประสานงานกันระหว่างบริษัทประกันกับทางบริษัทรับซ่อมรถ

สภาพการบริหารงาน

บริษัท เอ็ม. เอส. เอ็นจิเนียริง แอนด์ ออโต้เซอร์วิส จำกัด เป็นกิจการขนาดกลาง พนักงานมีไม่มาก ระบบการบริหารงานแบ่งเป็นฝ่ายต่าง ๆ คือ กรรมการผู้จัดการ ผู้จัดการสำนักงาน ฝ่ายบัญชี ฝ่ายธุรการ ฝ่ายประเมินราคา หัวหน้าช่าง (ภาพที่ 1) หน้าที่หลักของแต่ละฝ่ายมีดังนี้

1. กรรมการผู้จัดการ เป็นผู้ตัดสินใจเกี่ยวกับระบบการทำงาน โดยมอบหมายหน้าที่รับผิดชอบให้กับฝ่ายต่าง ๆ รับผิดชอบ
2. ผู้จัดการสำนักงาน มีหน้าที่ดูแลและควบคุมการทำงานทุกฝ่ายให้ทำงานประสานกัน
3. ฝ่ายบัญชี มีหน้าที่จัดทำบัญชีคือ บันทึกที่รายได้จากการชำระเงินของลูกค้ารวมทั้งการออกใบเสร็จการชำระเงินให้แก่ลูกค้า การบันทึกรายจ่ายในส่วนต่าง ๆ ของบริษัทรวมทั้งดูแลด้านการเงินด้วย

4. ฝ่ายธุรการ มีหน้าที่ประสานงานกับบริษัทประกัน และฝ่ายต่าง ๆ ในบริษัท

5. หัวหน้าช่าง มีหน้าที่รับผิดชอบในการซ่อมรถ คือ เริ่มจากการตรวจสอบสภาพรถที่ มาซ่อมกับใบเคลมที่รับจากบริษัทประกัน การประเมินราคารายการซ่อมที่เป็นค่าแรง การระบุ ละเอียดที่ต้องเปลี่ยนในรายการซ่อมที่ต้องเปลี่ยนอะไหล่รวมทั้งการควบคุมดูแลการปฏิบัติงานของ พนักงานในฝ่ายนี้ซึ่งมีหน้าที่แยกตามลักษณะงานการซ่อม คือ ช่างยนต์ ช่างเครื่อง ช่างสี ช่างตัวถัง

เอกสารและช่างเชื่อม

เอกสารนี้จัดทำขึ้นไว้สำหรับการใช้งานเพื่อการศึกษาเท่านั้น ไม่อนุญาตให้นำไปใช้ประโยชน์ด้านการค้า ไม่ว่ากรณีใดๆทั้งสิ้น อีกทั้งห้ามมิให้ดัดแปลงเนื้อหา และต้องอ้างอิงถึงเจ้าของเอกสารทุกครั้งที่มีการนำไปใช้

6. ฝ่ายประเมินราคา มีหน้าที่ประเมินราคาการซ่อมของรถแต่ละคันเสนอต่อบริษัท ประกัน โดยจะรับข้อมูลรายการซ่อมที่ระบุค่าแรงและรายการอะไหล่ที่ต้องเปลี่ยนจากฝ่ายช่าง คำนวณราคาอะไหล่ตามที่ฝ่ายช่างระบุมานี้ แล้วคำนวณเป็นราคาการซ่อมโดยประมาณของรถคันนั้น ๆ เพื่อเสนอต่อบริษัทประกันในการตกลงราคาการซ่อม

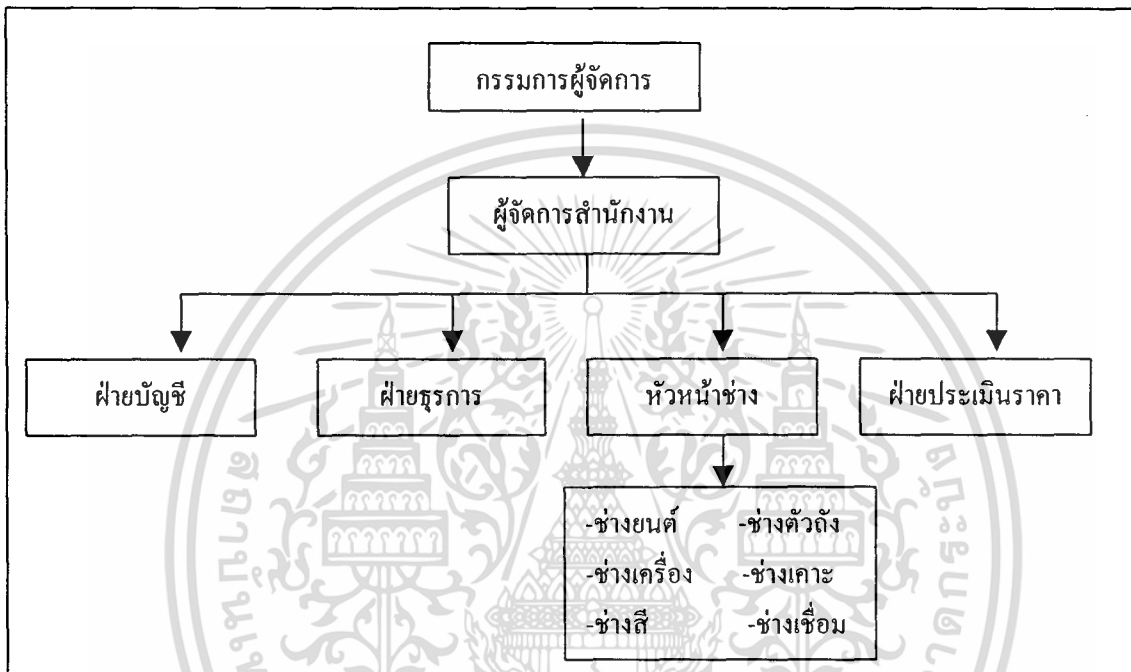

ภาพที่ 1 ผังองค์กร บริษัท เอ็ม. เอส. เอ็นจิเนียริง แอนด์ ออโต้เซอร์วิส จำกัด

การดำเนินงานในปัจจุบัน

ระบบการทำงานในปัจจุบันของบริษัทซ่อมรถยนต์ เป็นการทำงานกับเอกสาร โดยหน้าที่รับผิดชอบก็จัดแยกตามฝ่ายต่าง ๆ ตามผังการจัดองค์กร ระบบการทำงานในปัจจุบัน คือ เมื่อมีการรับรถเข้ามาซ่อม ทางบริษัทออกไปรับรถ เพื่อเป็นหลักฐานให้กับบริษัทประกัน บริษัทประกันนำใบเคลมมายื่นให้กับบริษัทรับซ่อม โดยใบเคลม (ภาคผนวก ก) เป็นการแสดงรายการซ่อมของรถแต่ละคัน ฝ่ายช่างตรวจเช็ครายการซ่อมจากใบเคลมที่รับมาและทำการประเมินราคา ในการซ่อม

ในการจัดทำใบประเมินราคา (ภาคผนวก ก) ขั้นตอนนี้ฝ่ายประเมินราคาเป็นผู้จัดทำใบประเมินราคาในการซ่อมโดยการรับข้อมูลสรุปรายการซ่อมจากฝ่ายช่าง บันทึกรายละเอียดรายการซ่อมในใบประเมินราคา รวมทั้งการคำนวณค่าใช้จ่ายในการจัดซ่อม เมื่อจัดทำใบประเมินราคาเป็นเอกสารนี้เป็นเอกสารที่ส่งวนไว้สำหรับการใช้งานเพื่อการศึกษาเท่านั้น ไม่นำไปใช้ประโยชน์ด้านการค้า ไม่ว่าจะกรณีใดๆทั้งสิ้น อีกทั้งห้ามมิให้ตัดแปลงเนื้อหา และต้องอ้างอิงถึงเจ้าของเอกสารทุกครั้งที่มีการนำไปใช้

ที่เรียบร้อย ตกลงราคาเป็นที่ต้องการแล้วก็จัดส่งใบประเมินราคาให้กับบริษัทประกันต่อไป ฝ่ายช่างทำหน้าที่จัดซ่อม ขั้นตอนต่อไป คือ การออกใบเสร็จรับเงินให้กับทางบริษัทประกัน และส่งมอบรถ (ภาพที่ 2)

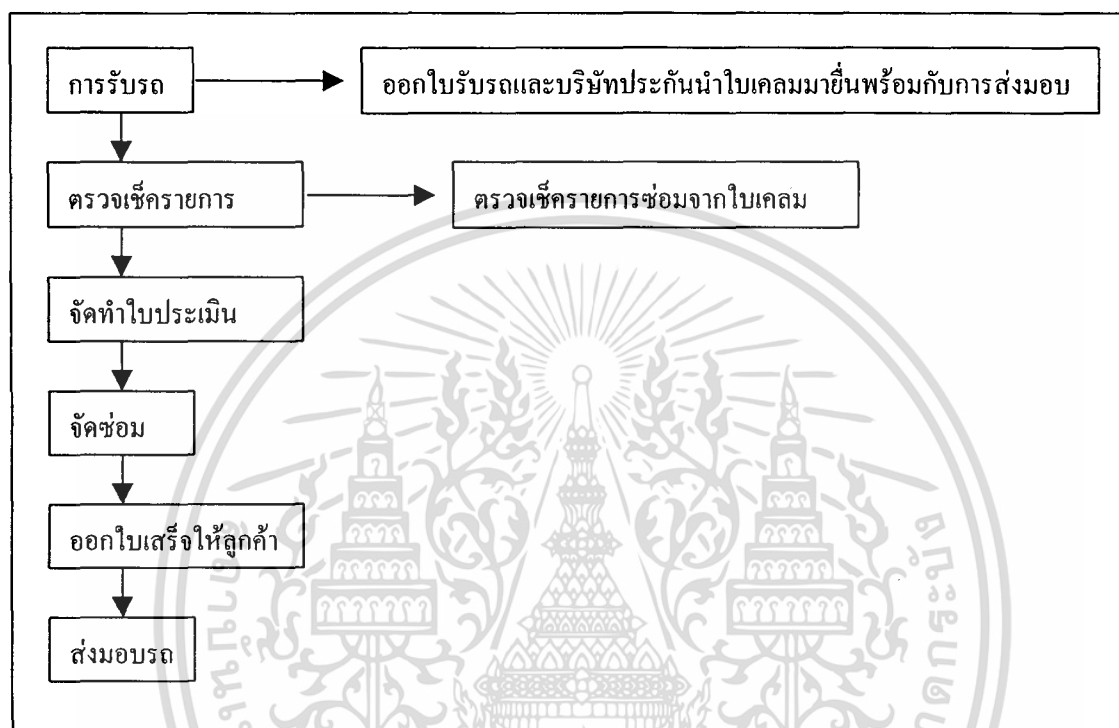

ภาพที่ 2 ขั้นตอนการปฏิบัติงานการซ่อมรถ

ขั้นตอนการทำงานในฝ่ายที่ต้องการศึกษา

ฝ่ายที่ต้องการศึกษา คือ ฝ่ายประเมินราคา ขั้นตอนการทำงานในฝ่ายประเมินราคา จากการศึกษาพบว่า ต้องมีการใช้ข้อมูลต่าง ๆ ตั้งแต่การรับรถเข้ามา ได้แก่ ข้อมูลประวัติรถ ข้อมูลบริษัทประกัน เพื่อการติดต่อกับการสอบถามข้อมูลเพิ่มเติมในการจัดซ่อม ข้อมูลรายการซ่อมและข้อมูลอะไหล่ ซึ่งเป็นหน้าที่ของฝ่ายช่างในขั้นการตรวจสอบรายการซ่อมและจัดส่งให้กับฝ่ายประเมินราคา ในการออกใบประเมินราคา ซึ่งการออกใบประเมินราคาต้องมีการตีราคาในส่วน of รายการซ่อมต่าง ๆ โดยทางบริษัทคิดแยกเป็นสองประเด็น คือ

1. ค่าแรงและค่าเคาะพ่นสี คือ ส่วนของรายการซ่อมที่ไม่มีการเปลี่ยนอะไหล่เป็นการคิดเงินจากสภาพความเสียหายของรถโดยอาจพิจารณาจากความยากง่ายในการจัดซ่อมเป็นหลัก ซึ่งในส่วนนี้เป็นหน้าที่ของฝ่ายช่างที่ทำการตีราคาแล้วจัดส่งให้กับฝ่ายประเมินราคาต่อไป

เอกสารนี้เป็นเอกสารที่สงวนไว้ว่าช่างที่ใช้ช่างเพื่อลดต้นทุนและเพื่อลดค่าใช้จ่ายในการดำเนินงานด้านการศึกษาไม่ว่ากรณีใดๆทั้งสิ้น อีกทั้งห้ามมิให้ตัดแปลงเนื้อหา และต้องอ้างอิงถึงเจ้าของเอกสารทุกครั้งที่มีการนำไปใช้

3. โปรแกรมไมโครซอฟต์ วิวอล เบสิก เวอร์ชัน 5.0

4. เครื่องพิมพ์

เนื่องจากทางบริษัทมีเครื่องคอมพิวเตอร์และเครื่องพิมพ์ที่สามารถรองรับระบบที่พัฒนาขึ้นอยู่แล้ว ดังนั้นจึงเพิ่มเติมอุปกรณ์ในส่วนโปรแกรมการจัดการฐานข้อมูล คือ ไมโครซอฟต์ แอ็กเซส เวอร์ชัน 97 และ โปรแกรมสำเร็จรูป วิวอล เบสิก เวอร์ชัน 5.0 ซึ่งใช้สำหรับเขียนโปรแกรม ทั้งสองโปรแกรมมีคุณสมบัติที่เหมาะสมกับระบบงานในบริษัท สามารถจัดเก็บข้อมูลได้ปริมาณมาก สะดวกในการใช้งานและการทำความเข้าใจ และการติดตั้งสามารถทำได้ง่าย

ความเป็นไปได้ด้านเศรษฐกิจ

การพัฒนาระบบใหม่ขึ้นมานั้นทางบริษัทมีงบประมาณรองรับในส่วนค่าใช้จ่ายเพิ่มเติมจากการติดตั้งระบบใหม่ ซึ่งค่าใช้จ่ายที่เกิดขึ้นคือ

1. การติดตั้งโปรแกรมสำเร็จรูปไมโครซอฟต์ แอ็กเซส เวอร์ชัน 97 ราคาประมาณ 400 บาท
2. การติดตั้งโปรแกรมสำเร็จรูปไมโครซอฟต์ วิวอล เบสิก เวอร์ชัน 5.0 ราคาประมาณ 400 บาท

เมื่อเปรียบเทียบค่าใช้จ่ายที่เกิดขึ้นกับประโยชน์ที่จะได้รับจากระบบใหม่นั้นจะมีความคุ้มค่า เพราะระบบใหม่ทำให้การประมวลผลเพื่อออกใบประเมินราคามีความรวดเร็วและมีความถูกต้องสูง และยังช่วยประหยัดค่าใช้จ่ายในการออกใบประเมิน ส่งผลให้บริษัทซ่อมรถมีความน่าเชื่อถือ สามารถรักษาลูกค้าไว้ได้

ความเป็นไปได้ด้านการดำเนินงาน

เนื่องจากพนักงานของทางบริษัทมีพื้นฐานการใช้งานคอมพิวเตอร์ในสำนักงานอยู่แล้ว ทำให้ง่ายยิ่งขึ้นในการปรับใช้ระบบใหม่ เพราะระบบใหม่เน้นการออกแบบเพื่อการใช้งานได้ง่าย เข้าใจได้ง่าย และมีความรวดเร็วในการใช้ข้อมูลต่าง ๆ ซึ่งเป็นความต้องการของพนักงานในการปฏิบัติงาน

แนวความคิดในการเปลี่ยนจากระบบเดิมเป็นระบบใหม่

การทำงานในระบบเดิมส่วนใหญ่ ได้แก่ การรับข้อมูลบริษัทประกัน ประวัติรถ รายการซ่อม ข้อมูลอะไหล่ โดยจัดเก็บข้อมูลไว้ในแฟ้มเอกสาร เมื่อต้องการใช้ข้อมูลต้องเสียเวลาในการค้นหาข้อมูลนั้น ๆ รวมทั้งการเสียเวลาในการรวบรวมค่าใช้จ่ายในการจัดซ่อมของรถแต่ละคัน ในการศึกษาครั้งนี้ต้องการให้การทำงานในระบบมีความเป็นระเบียบมากกว่าเดิมและต้องการให้ระบบการทำงานเป็นไปอย่างสะดวกและมีความคล่องตัวในการปฏิบัติงานมากขึ้น จึงมีการจัดทำในส่วนของการเพิ่มข้อมูลต่าง ๆ ขึ้น เพื่อสะดวกในการเรียกดูข้อมูลและการนำข้อมูลมาใช้ประกอบในการจัดทำใบประเมินราคาต่อไป ในระบบใหม่มีการนำคอมพิวเตอร์มาใช้ในการจัดเก็บข้อมูลส่วนที่เกี่ยวข้องกับการออกใบประเมินราคาเพื่อเสนอบริษัทประกัน คือ การจัดเก็บข้อมูลตั้งแต่การรับรถเข้ามา โดยจัดทำ ประวัติรถ รายการรับรถ ประวัติบริษัทประกัน รายการราคาอะไหล่ รายการซ่อมของรถแต่ละคันและเพิ่มข้อมูลยอดสรุปราคาซ่อมของรถแต่ละคัน และทำการออกใบประเมินราคารวมทั้งสามารถออกรายงานสรุปต่าง ๆ ที่เกี่ยวข้องกับระบบ เช่น รายงานประวัติรถที่เข้ารับซ่อมในบริษัท รายงานสรุปยอดใบประเมินราคาเป็นรายเดือน และเป็นประโยชน์ในการทำงานสำหรับฝ่ายต่าง ๆ ในการเรียกใช้ข้อมูลต่อไป เช่น ฝ่ายบัญชี ในการทำใบเสร็จรับเงิน เป็นต้น

เอกสารนี้เป็นเอกสารที่สงวนไว้สำหรับการใช้งานเพื่อการศึกษาเท่านั้น ไม่อนุญาตให้นำไปใช้ประโยชน์ด้านการค้าไม่ว่ากรณีใดๆทั้งสิ้น อีกทั้งห้ามมิให้ตัดแปลงเนื้อหา และต้องอ้างอิงถึงเจ้าของเอกสารทุกครั้งที่มีการนำไปใช้

บทที่ 3

การวิเคราะห์และออกแบบระบบ

การวิเคราะห์ระบบ

การวิเคราะห์ระบบของการบริหารงานในธุรกิจรับซ่อมรถยนต์ เพื่อให้การจัดการงานในส่วนการออกไปประเมินให้มีความรวดเร็วและถูกต้องโดยจัดเก็บข้อมูลด้วยระบบฐานข้อมูล การทำงานของระบบประกอบด้วย เพิ่มข้อมูลประวัติรถ เพิ่มข้อมูลการรับรถ เพิ่มข้อมูลบริษัทประกัน เพิ่มข้อมูลรายการซ่อม และเพิ่มข้อมูลอะไหล่ ที่ทำงานร่วมกันเพื่อออกไปประเมินราคาเสนอต่อบริษัทประกันด้วยความรวดเร็วและถูกต้อง ในส่วนบุคคลที่จะทำงานร่วมกัน 3 ฝ่าย คือ ฝ่ายประเมินราคา ฝ่ายช่าง และฝ่ายธุรการ

การวิเคราะห์ระบบใช้วิธีการวิเคราะห์ระบบแบบมีโครงสร้าง โดยการใช้ผังการไหลเวียนข้อมูล ซึ่งแยกกระแสนข้อมูลเป็นระดับชั้น ได้แก่ ผังรายละเอียดรวม ผังการไหลเวียนข้อมูลระดับที่ 1 และผังการไหลเวียนข้อมูลระดับที่ 2 การใช้ผังการไหลเวียนข้อมูลเพื่อทำให้การแยกกระบวนการทำงานของระบบไม่ซ้ำซ้อนและทำให้การออกแบบระบบทำได้ง่ายขึ้น (ภาคผนวก ข)

ผังรายละเอียดรวม

รายละเอียดโดยรวมของระบบการบริหารงานในธุรกิจซ่อมรถยนต์จะประกอบด้วย สิ่งแวดล้อมที่อยู่ภายนอกระบบทั้งหมด ข้อมูลที่นำเข้าสู่ระบบรวมทั้งผลลัพธ์ที่ได้จากระบบ ระบบภายนอกประกอบด้วย ฝ่ายธุรการ ฝ่ายช่าง ฝ่ายบริหาร และบริษัทประกัน เมื่อฝ่ายธุรการส่งใบเคลมและข้อมูลประวัติรถเข้ามาสู่ระบบ ฝ่ายช่างก็จะส่งใบสรุปรายการซ่อมของแต่ละคันรวมทั้งรายการราคาอะไหล่เข้าสู่ระบบ โดยจะบันทึกข้อมูลดังกล่าวไว้ในเพิ่มข้อมูล จากนั้นระบบทำการประมวลผลจากข้อมูลที่จัดเก็บไว้ในเพิ่มข้อมูลเพื่อออกไปประเมินราคาเสนอไปยังบริษัทประกันรวมทั้งการออกรายงานสรุปต่าง ๆ เสนอต่อฝ่ายบริหาร (ภาพที่ 3)

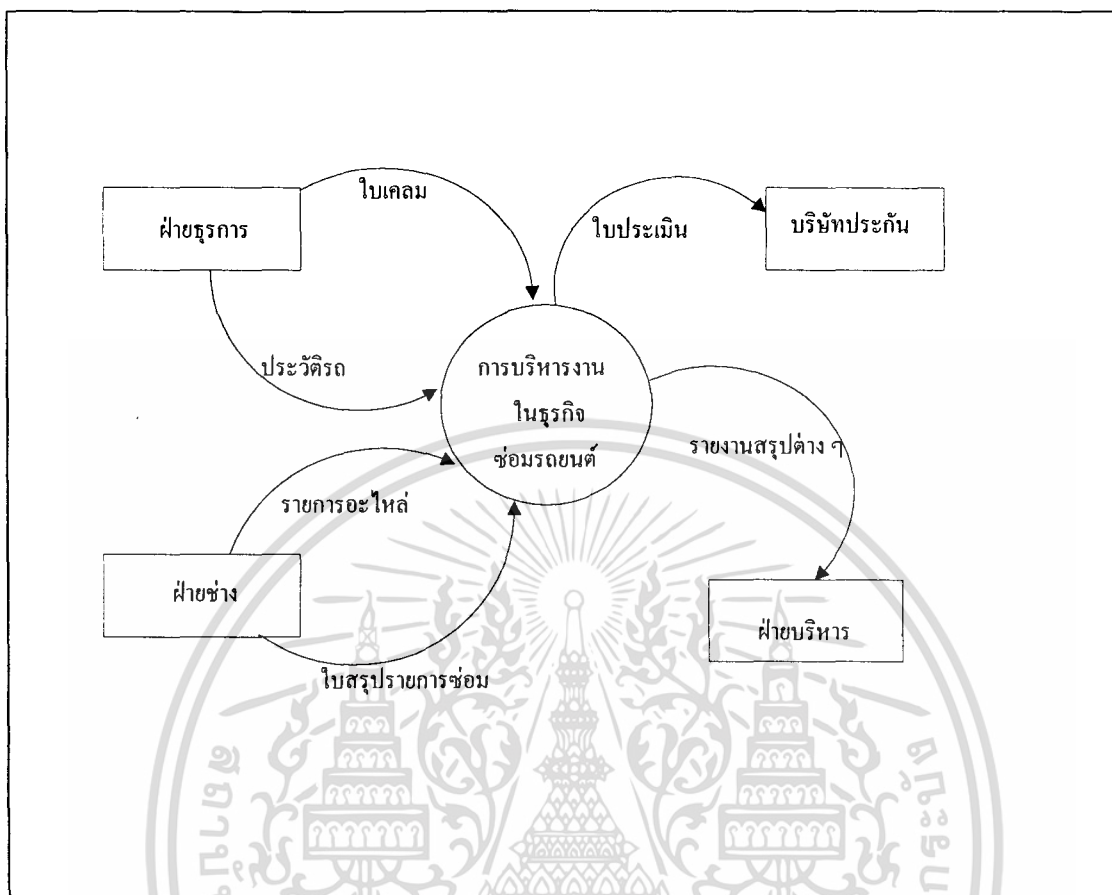

ภาพที่ 3 ผังรายละเอียดรวมของระบบ

ผังการไหลเวียนข้อมูลระดับที่ 1

แสดงขั้นตอนการทำงานของระบบ โดยประกอบด้วยกระบวนการทำงานของระบบที่เชื่อมโยงกัน 3 กระบวนการ คือ กระบวนการบันทึกข้อมูล กระบวนการประมวลผลข้อมูล และกระบวนการออกรายงานสรุปต่าง ๆ ซึ่งมีรายละเอียดการทำงานของระบบในระดับนี้คือ

การบันทึกข้อมูลหลักที่ต้องใช้ในระบบได้แก่ รายละเอียดบริษัทประกันและรายการอะไหล่เพื่อสะดวกในการเรียกใช้ข้อมูลดังกล่าวต่อไป เมื่อมีการรับรถเข้าระบบจะเข้าสู่การประมวลผลข้อมูลต่าง ๆ คือ การบันทึกประวัติรถ รายการรับรถ รายการซ่อมและรายละเอียดใบประเมินจากนั้นจึงจัดเก็บข้อมูลเหล่านี้ไว้ในแฟ้มข้อมูลของแต่ละรายการแล้วทำการออกใบประเมินราคาเพื่อเสนอบริษัทประกัน ส่วนการออกรายงานต่าง ๆ จะดึงข้อมูลที่ต้องการจากแฟ้มข้อมูลที่จัดเก็บไว้เพื่อออกรายงานต่าง ๆ เสนอต่อฝ่ายบริหาร (ภาพที่ 4)

เอกสารนี้เป็นเอกสารที่สงวนไว้สำหรับการใช้งานเพื่อการศึกษาเท่านั้น ไม่อนุญาตให้นำไปใช้ประโยชน์ด้านการค้าไม่ว่ากรณีใดๆทั้งสิ้น อีกทั้งห้ามมิให้ดัดแปลงเนื้อหา และต้องอ้างอิงถึงเจ้าของเอกสารทุกครั้งที่มีการนำไปใช้

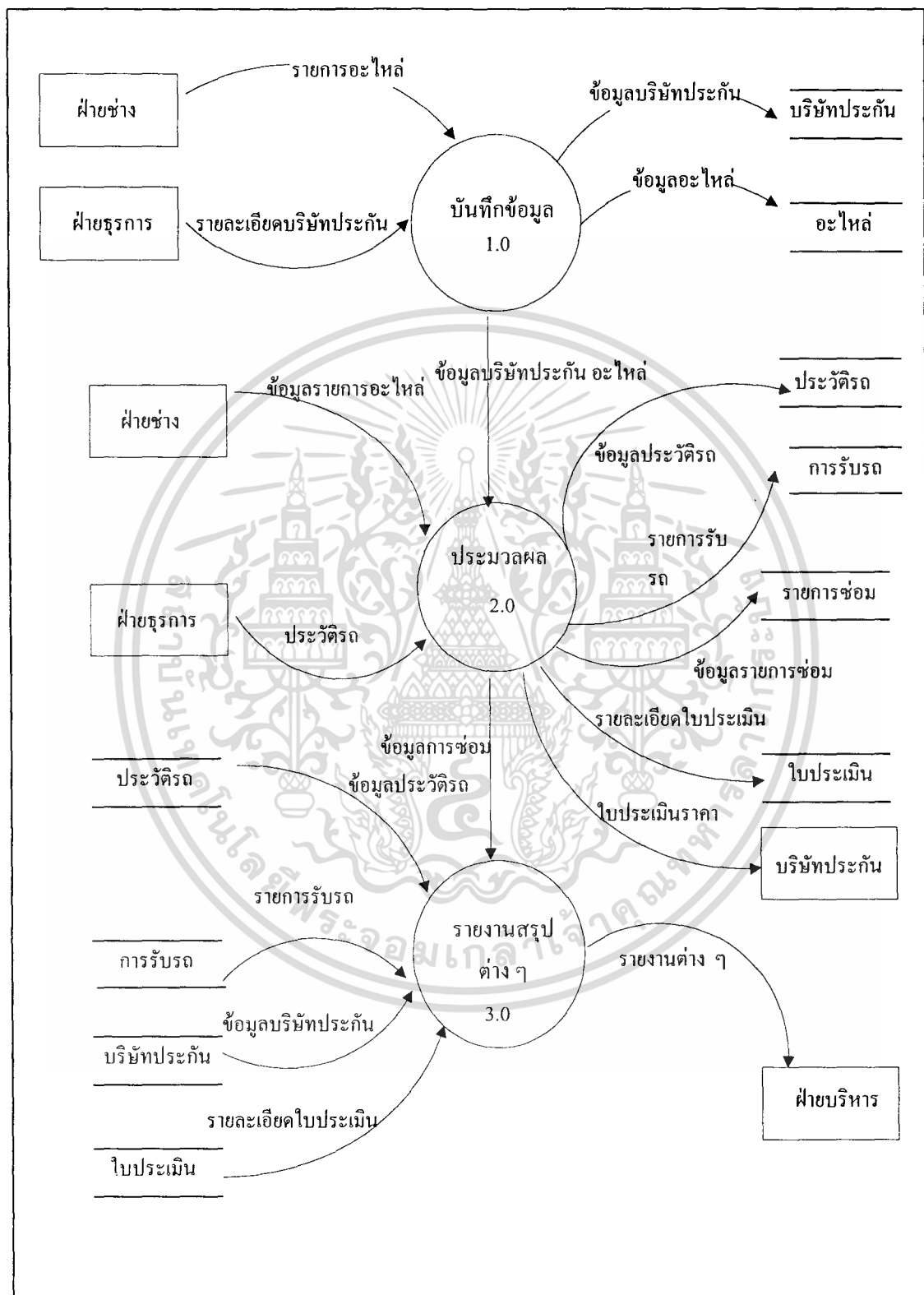

ภาพที่ 4 ผังการไหลเวียนข้อมูลระดับที่ 1

เอกสารนี้เป็นเอกสารที่สงวนไว้สำหรับการใช้งานเพื่อการศึกษาเท่านั้น ไม่อนุญาตให้นำไปใช้ประโยชน์ด้านการค้าไม่ว่ากรณีใดๆทั้งสิ้น อีกทั้งห้ามมิให้ดัดแปลงเนื้อหา และต้องอ้างอิงถึงเจ้าของเอกสารทุกครั้งที่มีการนำไปใช้

ผังการไหลเวียนข้อมูลระดับที่ 2 กระบวนการที่ 1.0

ในกระบวนการบันทึกข้อมูลได้แก่การบันทึกข้อมูลหลักไว้เพื่อสะดวกในการเรียกใช้ข้อมูล โดยข้อมูลที่บันทึกมีสองรายการ รายการแรกคือข้อมูลบริษัทประกันซึ่งได้รับจากฝ่ายธุรการ แล้วจัดเก็บไว้ในแฟ้มข้อมูลประวัติบริษัทประกัน ข้อมูลรายการที่สองคือรายการอะไหล่ได้รับจากฝ่ายช่างบันทึกแล้วจัดเก็บไว้ในแฟ้มข้อมูลอะไหล่ (ภาพที่ 5)

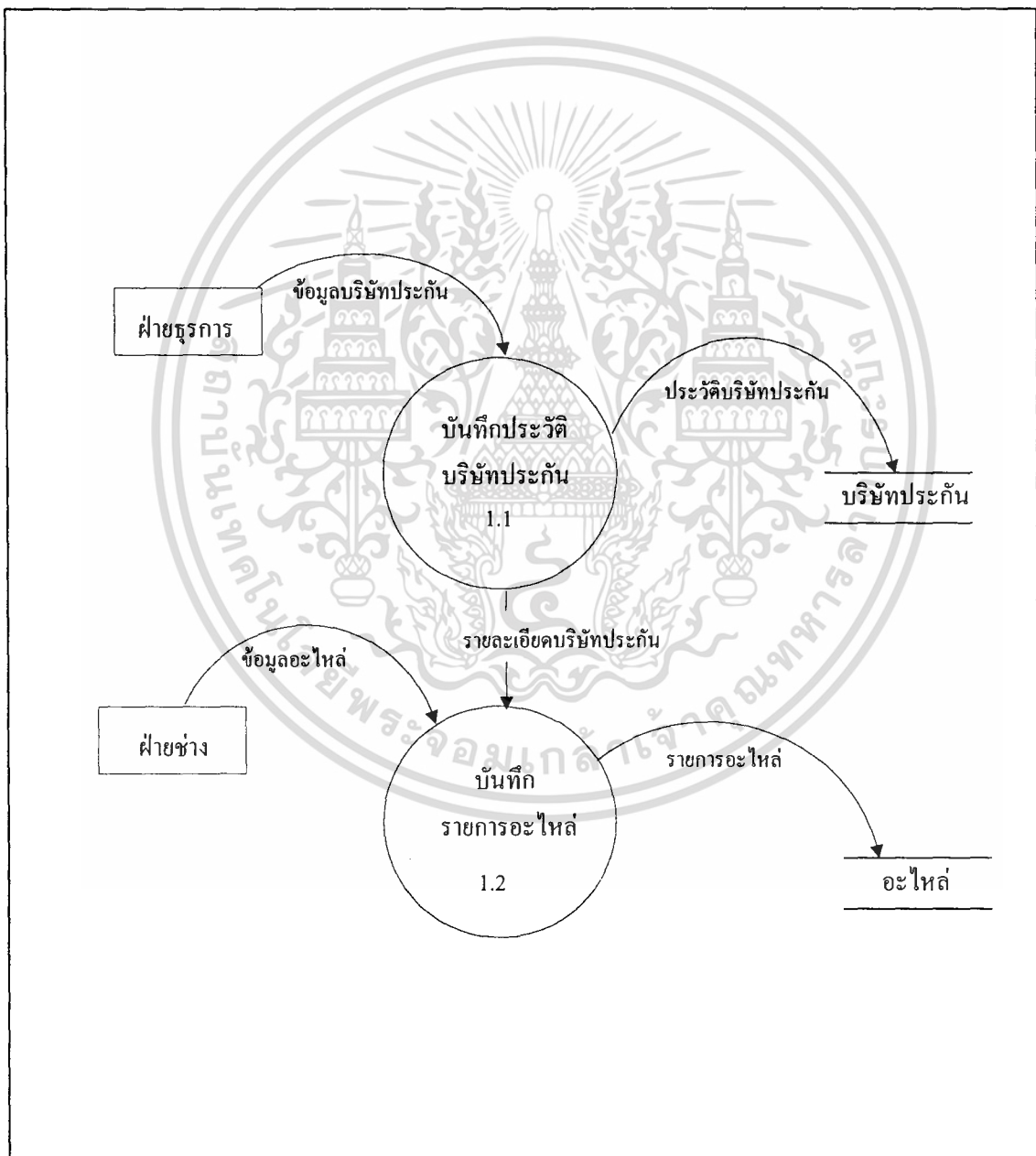

ภาพที่ 5 ผังการไหลเวียนข้อมูลระดับที่ 2 ของกระบวนการที่ 1.0

เอกสารนี้เป็นเอกสารที่สงวนไว้สำหรับการใช้งานเพื่อการศึกษาค้นคว้าเท่านั้น เมื่อผู้ผู้ใดเห็นนำไปใช้ประโยชน์ด้านการค้าไม่ว่ากรณีใดๆทั้งสิ้น อีกทั้งห้ามมิให้ตัดแปลงเนื้อหา และต้องอ้างอิงถึงเจ้าของเอกสารทุกครั้งที่มีการนำไปใช้

ผังการไหลเวียนข้อมูลระดับที่ 2 กระบวนการที่ 2.0

การทำงานของระบบในกระบวนการนี้จะแบ่งเป็นสองกระบวนการคือ กระบวนการบันทึกรายการรับรถและกระบวนการบันทึกรายการซ่อม เมื่อบริษัทรับรถเข้ามาระบบจะเริ่มการประมวลผลข้อมูลต่าง ๆ โดยข้อมูลใบเคลมและประวัติรถจะเป็นข้อมูลที่ใช้ในการบันทึกรายการรับรถแล้วจัดเก็บไว้ในแฟ้มข้อมูลรายการรับรถและเพิ่มข้อมูลประวัติรถ จากนั้นจะเข้าสู่กระบวนการบันทึกรายการซ่อมต่าง ๆ โดยข้อมูลที่ต้องใช้คือ ใบสรุปรายการซ่อม ข้อมูลรถ และรายการราคาอะไหล่ เมื่อบันทึกรายการซ่อมแล้วระบบจะใช้ข้อมูลที่บันทึกไว้ดังกล่าวออกใบประเมินราคาเพื่อเสนอบริษัทประกัน (ภาพที่ 6)

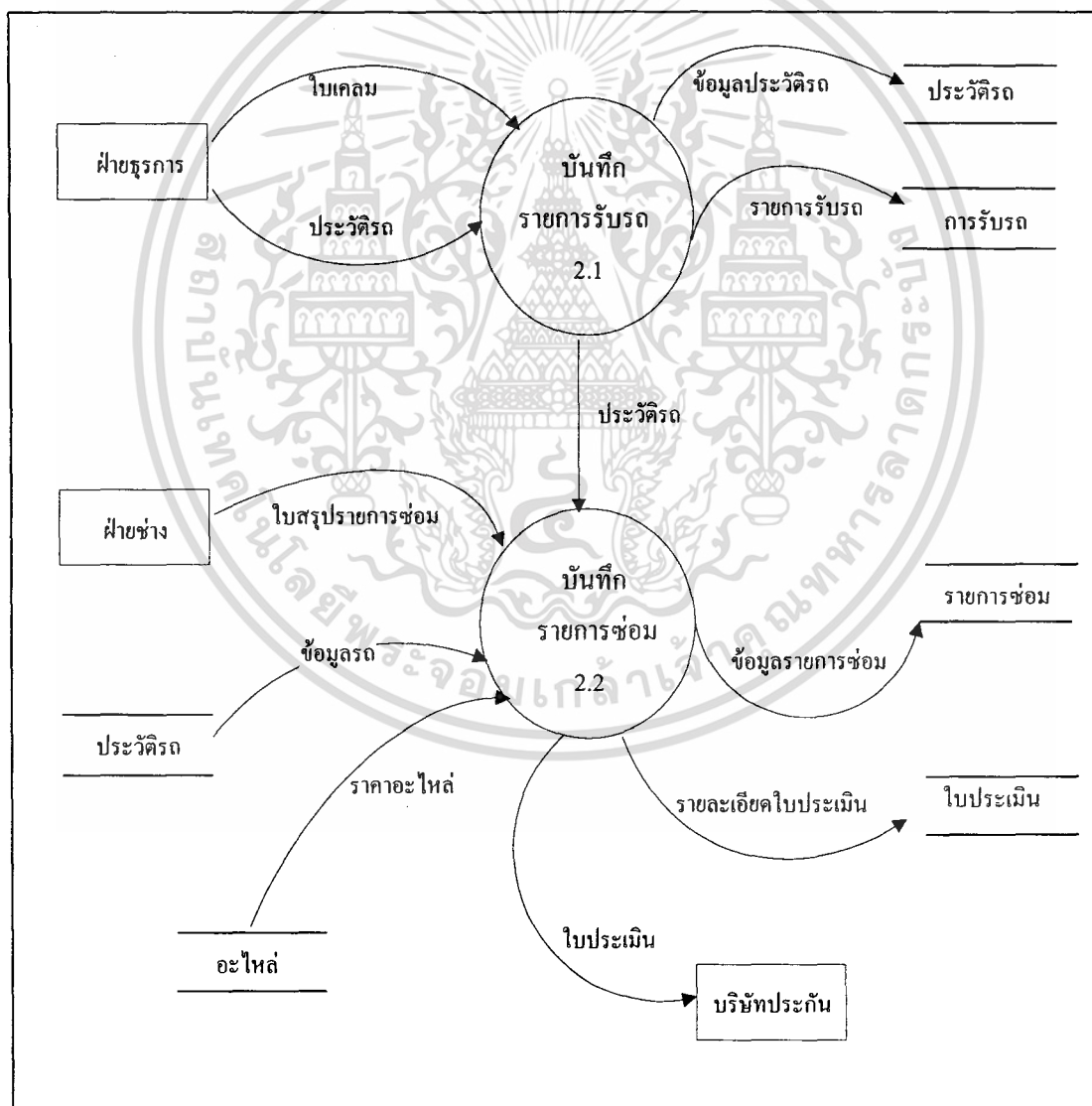

ภาพที่ 6 ผังการไหลเวียนข้อมูลระดับที่ 2 ของกระบวนการที่ 2.0

เอกสารนี้เป็นเอกสารที่สงวนไว้สำหรับการใช้งานเพื่อการศึกษาเท่านั้น ไม่อนุญาตให้นำไปใช้ประโยชน์ด้านการค้าไม่ว่ากรณีใดๆทั้งสิ้น อีกทั้งห้ามมิให้ดัดแปลงเนื้อหา และต้องอ้างอิงถึงเจ้าของเอกสารทุกครั้งที่มีการนำไปใช้

ผังการไหลเวียนข้อมูลระดับที่ 2 กระบวนการที่ 3.0

สำหรับระบบการบริหารงานในธุรกิจซ่อมรถยนต์จะจัดทำรายงานสรุปเพื่อเสนอผู้บริหาร 2 ฉบับคือ รายงานประวัติรถและรายงานใบประเมินรวม การออกรายงานประวัติรถเพื่อแสดงประวัติรถที่เข้ารับการซ่อมในบริษัท การออกรายงานใบประเมินรวมเพื่อดูยอดรายได้ของบริษัทเป็นรายเดือน (ภาพที่ 7)

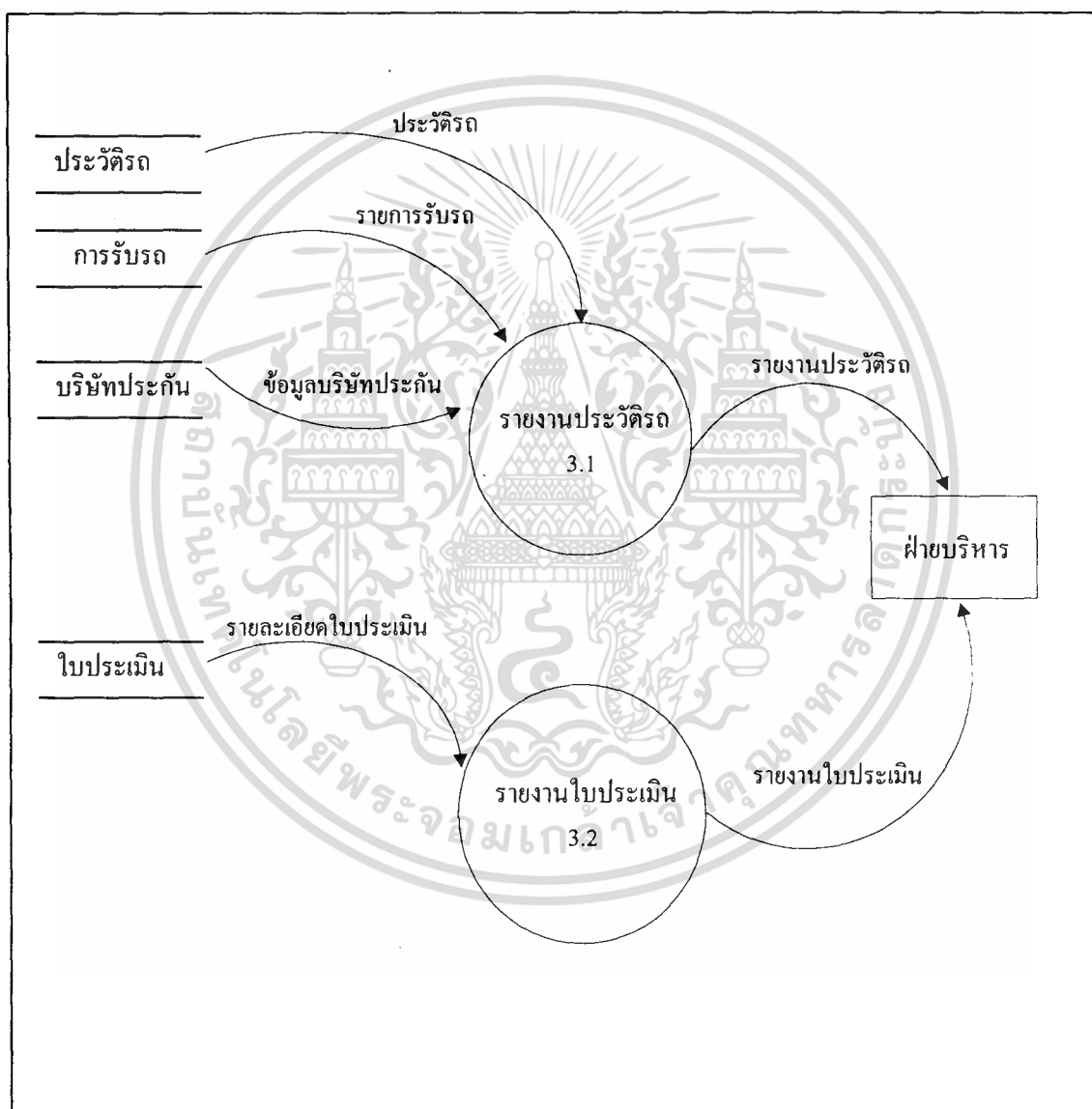

ภาพที่ 7 ผังการไหลเวียนข้อมูลระดับ 2 ของกระบวนการที่ 3.0

เอกสารนี้เป็นเอกสารที่สงวนไว้สำหรับการใช้งานเพื่อการศึกษาเท่านั้น ไม่อนุญาตให้นำไปใช้ประโยชน์ด้านการค้าไม่ว่ากรณีใดๆทั้งสิ้น อีกทั้งห้ามมิให้ดัดแปลงเนื้อหา และต้องอ้างอิงถึงเจ้าของเอกสารทุกครั้งที่มีการนำไปใช้

การออกแบบระบบ

การออกแบบระบบการบริหารงานในธุรกิจรับซ่อมรถยนต์จะพิจารณาจากความ ต้องการของผู้ใช้ระบบคือ สามารถออกใบประเมินราคาได้รวดเร็วถูกต้องรวมทั้งการบันทึก การสืบค้น การแก้ไขข้อมูลสามารถทำได้รวดเร็วเช่นกัน โดยอาศัยผังการไหลเวียนข้อมูลจากขั้นตอนการวิเคราะห์ระบบเพื่อให้ระบบที่จะพัฒนาขึ้นเป็นไปตามวัตถุประสงค์

การออกแบบสิ่งนำเข้า

การออกแบบจอภาพที่ใช้ในการนำเข้าข้อมูลจะคำนึงถึงความสะดวกในการใช้งานเป็นหลักโดยครอบคลุมลักษณะที่สำคัญของจอภาพเช่น การลดเวลาที่ใช้ในการนำเข้าข้อมูล โดยผู้ใช้สามารถเลือกใช้ข้อมูลที่มีอยู่โดยไม่ต้องพิมพ์เป็นการลดปริมาณนำเข้าข้อมูลอีกทั้งสามารถป้องกันความผิดพลาดจากการพิมพ์ข้อมูล หรือการออกแบบหน้าจอข้อมูลนำเข้าจากเอกสารเช่น หน้าจอการออกใบประเมินราคาจะออกแบบให้มีรูปแบบคล้ายเอกสารคือใบประเมิน

ส่วนประกอบของหน้าจอนำเข้าจะแบ่งเป็น 3 ส่วน คือ ส่วนแสดงชื่อจอภาพ ส่วนแสดงข้อมูลและปุ่มคำสั่ง (ภาคผนวก ง)

การออกแบบผลลัพธ์

การออกแบบผลลัพธ์ของระบบการบริหารงานในธุรกิจซ่อมรถยนต์ ผลลัพธ์ของระบบมี 2 รูปแบบ คือ การแสดงผลทางจอภาพและการแสดงผลทางเครื่องพิมพ์

ผลลัพธ์แสดงทางจอภาพ การออกแบบคำนึงความสะดวกและเข้าใจได้ง่ายของผู้ใช้ตลอดจนการส่งสัญญาณเตือน เช่น การแสดงข้อความเตือนก่อนการลบข้อมูล หรือการค้นหาข้อมูล เช่น ข้อมูลบริษัทประกัน โดยการให้รหัสบริษัทประกันค้นหา เป็นต้น โดยส่วนประกอบของจอภาพมี 3 ส่วน คือ ส่วนแสดงชื่อจอภาพ ข้อมูล และปุ่มคำสั่ง (ภาคผนวก ง)

ผลลัพธ์แสดงออกทางเครื่องพิมพ์ คือ การออกแบบในส่วนรายงานโดยคำนึงให้ผู้ใช้งานเข้าใจได้ง่าย หัวข้อสำคัญต่าง ๆ ของรายงานมองเห็นได้ชัดเจน โดยแต่ละรายงานจะประกอบด้วย ส่วนหัวรายงาน ชื่อรายงาน วันที่ออกรายงาน (ภาคผนวก ก)

การออกแบบฐานข้อมูล

การออกแบบฐานข้อมูลให้ครอบคลุมข้อมูลที่สำคัญในการปฏิบัติงานโดยยึดหลักการลดความซ้ำซ้อนของข้อมูล การจัดแบ่งประเภทข้อมูลตามลักษณะงานและลักษณะข้อมูล การเอกสารเป็นเอกสารที่ส่งมอบไว้สำหรับการใช้งานเพื่อการศึกษาค้นคว้า ไม่นับผู้จัดทำเห็นไปใช้ประโยชน์ด้านการค้าไม่ว่ากรณีใดๆทั้งสิ้น อีกทั้งห้ามมิให้ดัดแปลงเนื้อหา และต้องอ้างอิงถึงเจ้าของเอกสารทุกครั้งที่มีการนำไปใช้

กำหนดประเภทข้อมูลและขนาดข้อมูลให้เหมาะสม ตลอดจนการสร้างความสัมพันธ์ของข้อมูลเพื่อให้ข้อมูลเชื่อมโยงกันได้ทั้งหมด (ภาคผนวก ก)

การออกแบบฐานข้อมูลที่ใช้ในการบริหารงานในธุรกิจรับซ่อมรถยนต์ประกอบด้วยเพิ่มข้อมูลและความสัมพันธ์ มีรายละเอียดดังนี้ (ภาพที่ 9)

1. เพิ่มข้อมูลประวัติรถ เก็บข้อมูลรายละเอียดของรถแต่ละคัน เช่น ทะเบียนรถ ยี่ห้อ สี
2. เพิ่มข้อมูลการรับรถ เก็บข้อมูลรายละเอียดการรับรถเข้าซ่อม เช่น เลขที่รับรถ วันที่รับรถ ผู้รับรถ ผู้ส่งมอบรถ
3. เพิ่มข้อมูลบริษัทประกัน เก็บข้อมูลรายละเอียดบริษัทประกัน เช่น รหัส ชื่อ ที่อยู่
4. เพิ่มข้อมูลอะไหล่ เก็บข้อมูลรายละเอียดอะไหล่ เช่น รหัสอะไหล่ ชื่อ ราคา
5. เพิ่มข้อมูลรายการซ่อม เก็บข้อมูลรายละเอียดการซ่อม เช่น เลขที่ใบเคลม ลำดับที่รายการซ่อม ค่าแรง จำนวนอะไหล่ รหัสอะไหล่
6. เพิ่มสรุปยอดการซ่อม เก็บข้อมูลรายละเอียดยอดการซ่อม เช่น รวมค่าอะไหล่ ส่วนลดค่าอะไหล่ ค่าแรงสุทธิ
7. เพิ่มข้อมูลใบประเมิน เก็บข้อมูลรายละเอียดใบประเมินราคา เช่น เลขที่ใบประเมิน วันที่ เลขที่ใบเคลม

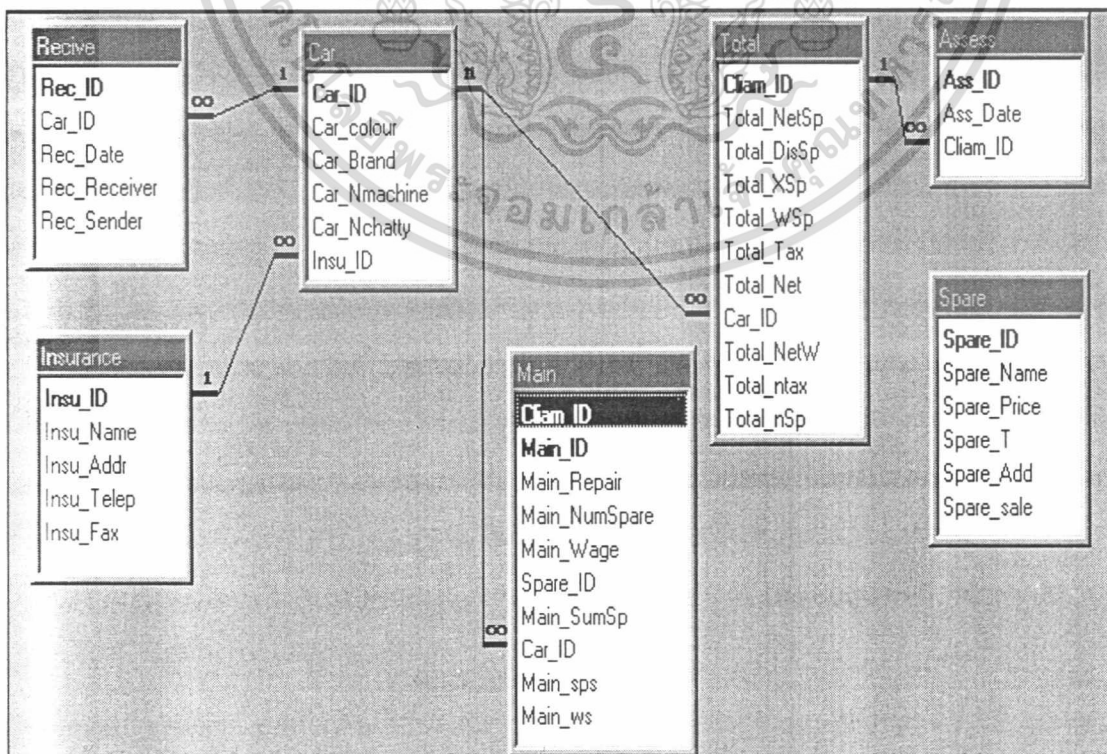

เอกสารนี้เป็นเอกสารที่สงวนไว้สำหรับบุคคลในวงจำกัดและมีการสงวนหมายเฉพาะบุคคลผู้จัดทำจึงอาจไม่ใช้ประโยชน์ด้านการค้า

ไม่ว่ากรณีใดๆทั้งสิ้น อีกทั้งห้ามมิให้ตัดแปลงเนื้อหา และต้องอ้างอิงถึงเจ้าของเอกสารทุกครั้งที่มีการนำไปใช้

ภาพที่ 9 ผังความสัมพันธ์ของเพิ่มข้อมูล

ขั้นตอนการดำเนินงานใหม่

ขั้นตอนการดำเนินงานในระบบใหม่มีการปรับปรุงในส่วนของการจัดเก็บข้อมูล โดยมี การจัดเก็บข้อมูลในแฟ้มข้อมูลต่าง ๆ ให้เป็นระบบมากขึ้นทำให้เกิดความสะดวกในการนำข้อมูล ไปใช้ในระบบ ไม่ต้องทำการค้นหาเหมือนกับระบบเดิม คือ การจัดเก็บไว้ในแฟ้มเอกสารซึ่งยากใน การเรียกใช้ข้อมูลที่ต้องการและต้องเสียเวลาในการจัดทำใบประเมินด้วย ในระบบใหม่นั้นมีการจัด เก็บข้อมูลต่าง ๆ ในแฟ้มข้อมูลซึ่งแฟ้มข้อมูลเหล่านี้เกี่ยวข้องกับกรออกใบประเมิน ทำให้การออก ใบประเมินมีความสะดวกมากขึ้นและทำให้การทำงานเป็นระบบมากยิ่งขึ้น รวมทั้งข้อมูลที่จัดเก็บ นั้นยังสามารถใช้ได้กับฝ่ายอื่นด้วย เช่น ฝ่ายบัญชีใช้ข้อมูลในการจัดทำใบเสร็จในขั้นตอนต่อไป

รายละเอียดขั้นตอนการทำงานใหม่ของธุรกิจรับซ่อมรถยนต์สามารถอธิบายได้ดังนี้

1. บริษัทรับรถจากลูกค้า ฝ่ายธุรการเป็นผู้รับใบเคลมมาจากบริษัทประกันและตรวจ เช็กเลขทะเบียนรถจากแฟ้มข้อมูลประวัติรถ ถ้ามีการบันทึกข้อมูลประวัติรถแล้วก็จะบันทึกในส่วน ข้อมูลรายการรับรถต่อไป แต่ในกรณีที่เข้ามาใช้บริการซ่อมเป็นครั้งแรก ก็ทำการบันทึกประวัติรถ ก่อนแล้วจึงบันทึกรายการรับรถเป็นลำดับต่อไป
2. ฝ่ายช่างตรวจเช็ครายการซ่อม ค่าแรง รายการอะไหล่ของรถแต่ละคันและส่งข้อมูล เหล่านี้ให้กับระบบ
3. ระบบรับข้อมูลต่าง ๆ เข้าเก็บในแฟ้มข้อมูล ได้แก่ แฟ้มข้อมูลประวัติรถ แฟ้มข้อมูล รายการรับรถ แฟ้มข้อมูลบริษัทประกัน แฟ้มข้อมูลรายการซ่อมซึ่งจะรวมรายการค่าแรงต่าง ๆ ที่ ฝ่ายช่างส่งมาในขั้นตอนที่ 2 และแฟ้มข้อมูลอะไหล่ซึ่งใช้ในการค้นหาอะไหล่ที่ต้องการ
4. จัดทำใบประเมินราคา โดยการดึงข้อมูลมาจากแฟ้มข้อมูลต่าง ๆ ที่จัดเก็บไว้ ได้แก่ แฟ้มข้อมูลประวัติรถ บริษัทประกัน รายการซ่อม ยอดสรุปรายการซ่อม เพื่อจัดทำใบประเมินราคา
5. จัดส่งใบประเมินราคาให้กับบริษัทประกัน
6. สรุปรายงานให้กับผู้บริหาร ได้แก่ รายงานใบประเมินรวมเป็นรายเดือนและรายงาน ประวัติรถที่เข้ารับซ่อมในปัจจุบัน

ผลการทดสอบและอภิปรายผล

จากผลการทดสอบระบบ เมื่อมีการรับข้อมูลเข้าสู่ระบบโดยใช้ฟอร์มการบันทึกข้อมูล ของแต่ละส่วนคือ ประวัติรถ การรับรถ ประวัติบริษัทประกัน รายการซ่อม พบว่าระบบใหม่ สามารถบันทึกข้อมูล แก้ไขข้อมูล ค้นหาข้อมูลในส่วนที่ต้องการได้ เช่น สามารถสืบค้นข้อมูล

ประวัติที่ที่ต้องการได้ สามารถสืบค้นข้อมูลรายการซ่อมของรถแต่ละคัน ระบบสามารถทำการประมวลผลข้อมูลเพื่อออกใบประเมินราคาและออกรายงานสรุปผลต่าง ๆ ได้แก่ รายงานประวัติรถเพื่อดูข้อมูลรถที่เข้ามาซ่อมกับบริษัทและรายงานใบประเมินราคารวมเป็นการสรุปยอดรายได้ประจำเดือนของบริษัท ทำให้ผู้ใช้ได้รับความสะดวกและได้ข้อมูลที่ต้องการจากการใช้ระบบใหม่

จากการวิเคราะห์และออกแบบระบบการบริหารงานในธุรกิจรับซ่อมรถยนต์เพื่อออกใบประเมินราคาเสนอต่อบริษัทประกัน ด้านประสิทธิภาพในการออกใบประเมินดังกล่าวมีมากขึ้นคือเมื่อมีรถเข้ารับการซ่อมระบบสามารถประเมินราคาการซ่อมได้รวดเร็วเพราะสามารถใช้ข้อมูลราคาอะไหล่จากแฟ้มข้อมูลอะไหล่ได้ทันที แล้วทำการประมวลผลข้อมูล คำนวณราคาการซ่อมได้ถูกต้องและรวดเร็วสามารถเสนอใบประเมินราคาต่อบริษัทประกันได้เร็วขึ้นทางบริษัทจะได้รับคำตอบการตกลงราคาซ่อมได้เร็วเช่นกัน ทำให้ขั้นตอนการซ่อมสามารถเริ่มได้เร็วขึ้นด้วย ซึ่งเป็นการสร้างภาพพจน์ที่ดีต่อลูกค้าเป็นส่วนหนึ่งของกลยุทธ์การรักษาลูกค้า



เอกสารนี้เป็นเอกสารที่สงวนไว้สำหรับการใช้งานเพื่อการศึกษาเท่านั้น ไม่อนุญาตให้นำไปใช้ประโยชน์ด้านการค้าไม่ว่ากรณีใดๆทั้งสิ้น อีกทั้งห้ามมิให้ตัดแปลงเนื้อหา และต้องอ้างอิงถึงเจ้าของเอกสารทุกครั้งที่มีการนำไปใช้

บทที่ 4

สรุปและข้อเสนอแนะ

สรุป

การดำเนินงานในปัจจุบันเป็นการทำงานกับเอกสาร ตั้งแต่การรับรถเข้ามา การรับใบเคลมจากฝ่ายช่าง จะจัดเก็บข้อมูลต่าง ๆ ไว้ในแฟ้มเอกสาร ทำให้เกิดความล่าช้าในการทำงาน คือ ต้องเสียเวลาในการออกใบประเมินราคาในส่วนการรวบรวมข้อมูลใหม่อีก ได้แก่ ข้อมูลประวัติรถ ข้อมูลรายการซ่อมและข้อมูลบริษัทประกันรวมทั้งการประมวลผลข้อมูลในแต่ละรายการซ่อม ปัญหาที่พบจากการจัดการงานในบริษัทซ่อมรถยนต์ พบว่าระบบการทำงานในปัจจุบันไม่เป็นระบบ ความล่าช้าในการออกใบประเมิน ในการศึกษาครั้งนี้ทำการศึกษาและออกแบบเพิ่มข้อมูลเพื่อความสะดวกในการค้นหาข้อมูลของรถเพื่อออกใบประเมินราคา ประกอบไปด้วยเพิ่มข้อมูลประวัติรถ การรับรถ บริษัทประกัน รายการซ่อม อะไหล่และขั้นตอนในการออกใบประเมินราคา ซึ่งเป็นขั้นตอนที่เกี่ยวข้องเนื่องมาจากขั้นตอนแรก คือ การรับรถแล้วบันทึกประวัติรถ รายการรับรถ บริษัทประกัน รายการซ่อม ตรวจเช็คราคาอะไหล่ที่ต้องการจากเพิ่มข้อมูลอะไหล่ ใบประเมินราคา โดยใช้โปรแกรมสำเร็จรูปทางการจัดการฐานข้อมูล คือ ไมโครซอฟต์ แอ็กเซส เวอร์ชัน 97 และ ไมโครซอฟต์ วิซวล เบสิค เวอร์ชัน 5.0 บนวินโดวส์ 97 มาออกแบบหน้าจอเพื่อใช้งานได้สะดวก

ผลการศึกษาและดำเนินงานพบว่า การบันทึกประวัติรถ รายการรับรถ บริษัทประกัน ทำให้สามารถตรวจสอบได้ว่าทางบริษัทมีรถเข้ามารับการซ่อมกี่คันและบริษัทประกันได้รับผิดชอบรถทะเบียนใดบ้าง สะดวกในการติดตามและสอบถามข้อมูลกับบริษัทเพิ่มเติมได้เพราะมีการบันทึกประวัติบริษัทประกันเก็บไว้ และในการออกใบประเมินราคาก็เพียงแค่เอาข้อมูลของรถแต่ละคันที่เคยบันทึกไว้แล้วมารวบรวมและทำการออกใบประเมินราคาให้กับบริษัทประกันก็สามารถออกใบประเมินในรถแต่ละคันได้อย่างรวดเร็ว

ข้อเสนอแนะ

1. เนื่องจากข้อมูลรายการอะไหล่ มีความสัมพันธ์ในการออกใบประเมินราคาคือ ต้องการข้อมูลราคาอะไหล่ที่ถูกต้องหรือการดำเนินการซ่อมที่ต้องการทราบจำนวนอะไหล่ดังนั้น เอกสารนี้เป็นเอกสารที่สงวนไว้สำหรับการใช้งานเพื่อการศึกษาเท่านั้น ไม่อนุญาตให้นำไปใช้ประโยชน์ด้านการค้าไม่ว่ากรณีใดๆทั้งสิ้น อีกทั้งห้ามมิให้ตัดแปลงเนื้อหา และต้องอ้างอิงถึงเจ้าของเอกสารทุกครั้งที่มีการนำไปใช้

จึงควรจัดทำระบบคลังอะไหล่ขึ้นเพื่อเชื่อมต่อกับระบบที่พัฒนาขึ้นนี้ จะทำให้การเชื่อมโยงข้อมูลอะไหล่มีความถูกต้องยิ่งขึ้น

2. เนื่องจากการจัดทำใบประเมินราคาข้อมูลจะมีความสัมพันธ์ในการรับชำระค่าซ่อม และการออกใบเสร็จซึ่งเป็นหน้าที่ของฝ่ายบัญชี ดังนั้นควรจะพัฒนางานด้านบัญชีเพิ่มเติมให้เชื่อมต่อกับระบบที่พัฒนาขึ้นนี้ เพื่อให้ระบบการบริหารงานซ่อมรถยนต์มีประสิทธิภาพยิ่งขึ้น

3. การเชื่อมระบบการทำงานกับฝ่ายต่าง ๆ ควรมีรหัสผ่านสำหรับเข้าใช้งานระบบในแต่ละฝ่ายหรือแต่ละบุคคล เพื่อเป็นการรักษาความปลอดภัยข้อมูลเพิ่มขึ้น



เอกสารนี้เป็นเอกสารที่สงวนไว้สำหรับการใช้งานเพื่อการศึกษาเท่านั้น ไม่อนุญาตให้นำไปใช้ประโยชน์ด้านการค้าไม่ว่ากรณีใดๆทั้งสิ้น อีกทั้งห้ามมิให้ดัดแปลงเนื้อหา และต้องอ้างอิงถึงเจ้าของเอกสารทุกครั้งที่มีการนำไปใช้

เอกสารอ้างอิง

กิตติ ภัคดีวัฒนกุล และจำลอง ทรูอดุทธาหะ. 2541. **Visual Basic 5 ฉบับโปรแกรมเมอร์.**
กรุงเทพมหานคร: ห้างหุ้นส่วนจำกัด ไทยเจริญการพิมพ์.

ดวงแก้ว สวามิภักดิ์. 2534. **ระบบฐานข้อมูล.** กรุงเทพมหานคร: บริษัท ซีเอ็ดยูเคชั่นจำกัด(มหาชน).

บริษัทศรีไทยชนะเลิศ โลหะภัณฑ์ จำกัด. 2537. **คู่มือราคาชิ้นส่วนตัวถังรถบรรทุก.** กรุงเทพมหานคร.

ประจักษ์ เม็ดโหม และศิษย์. 2537. **การวิเคราะห์ระบบ.** กรุงเทพมหานคร: บริษัท สยามสปอร์ต
ซินดิเคท จำกัด.

ปทุมมา ใจสงฆ์. 2540. **ระบบฐานข้อมูลเพื่อการจัดการศูนย์บริการและตรวจเช็ครถยนต์.** กรุงเทพฯ ๑:
ปัญหาพิเศษระดับปริญญาตรี.สถาบันเทคโนโลยีพระจอมเกล้าเจ้าคุณทหารลาดกระบัง.

สมชาย พงษ์เพชร. 2540. **การพัฒนาอุตสาหกรรมและธุรกิจรถยนต์ในอนาคต.** กรุงเทพมหานคร:
วิทยานิพนธ์ปริญญาโท.สถาบันบัณฑิตพัฒนบริหารศาสตร์.

อำไพ พรประเสริฐกุล. 2540. **การวิเคราะห์และออกแบบระบบ.** กรุงเทพมหานคร: บริษัท
ซีเอ็ดยูเคชั่น จำกัด (มหาชน).

เอกสารนี้เป็นเอกสารที่สงวนไว้สำหรับการใช้งานเพื่อการศึกษาเท่านั้น ไม่อนุญาตให้นำไปใช้ประโยชน์ด้านการค้า
ไม่ว่ากรณีใดๆทั้งสิ้น อีกทั้งห้ามมิให้ตัดแปลงเนื้อหา และต้องอ้างอิงถึงเจ้าของเอกสารทุกครั้งที่มีการนำไปใช้



ภาคผนวก

เอกสารนี้เป็นเอกสารที่สงวนไว้สำหรับการใช้งานเพื่อการศึกษาเท่านั้น ไม่อนุญาตให้นำไปใช้ประโยชน์ด้านการค้า
ไม่ว่ากรณีใดๆทั้งสิ้น อีกทั้งห้ามมิให้ดัดแปลงเนื้อหา และต้องอ้างอิงถึงเจ้าของเอกสารทุกครั้งที่มีการนำไปใช้

สำนักงานใหญ่ตั้งอยู่ที่
ตึก บริษัท ประกันภัย จำกัด (มหาชน)
เลขที่ ๒๒๒ ถนนวิภาวดีรังสิต ๓๐๖๐๐
กรุงเทพฯ ๑๐๖๖๐
โทรศัพท์ ๒๕๖ ๒๘๐, ๒๕๖ ๒๘๑



บริษัท ติพยประกันภัย จำกัด (มหาชน)
DIOPAYA INSURANCE PUBLIC COMPANY LIMITED

25-0-0001 (ฉบับ)
THE DIOPAYA PUBLIC COMPANY
INCORPORATED IN THAILAND
TEL. 2562 280
FAX 2562 281
ปี ๒๕ ๕๖๖

อุบัติเหตุเลขที่ VA97/39663

กรมธรรม์เลขที่ VP96/47909

วันที่ 11-11-4๐

เงิน รกชดเชย

ณ วันที่ ๕ พฤศจิกายน ๒๕๓๙ เลขที่ ๕๙-1704 กรม อีทีไอ IRU2U

ของทำมเสียหาย ความรายการข้างล่างนี้ :-

1. กั้นชนท้าย รถ ๕๐ B

2. รวม (๓๓๗๖)

3.

4. ฝังศพในครอบครัว

5.

6.

7.

8.

9.

10.

ได้ไปรบกวนทางตำรวจ ไปติดต่อทางบริษัทฯ เพื่อตกลงเรื่องการชำระเงินโดยด่วนที่สุด

ค่าชดเชยเป็นเงิน

นายอนุพันธ์ ทรสรัสดี

ผู้ตรวจสอบ

หมายเหตุ :-

1. บริษัทฯ มีไว้ในสำเนา ผู้รับจะคิดจะนำรถไปทิ้งบริษัท เพื่อตกลงค่าชดเชยภายใน 7 วัน นับจากใบเคลมนี้ ที่ไปรษณีย์ หากคิดจะนำรถไปทิ้งผู้เสียหายไม่คิดไปเรียกค่าเสียหายใดๆ ทั้งสิ้น
2. การรับเช็คชดเชย จะปิดเคลมนี้ทันที ทั้งนี้การนำรถมาเก็บของข้างคันที่มิได้เป็นรถเก็บขึ้นอีก

เอกสารนี้เป็นเอกสารที่สงวนไว้สำหรับการใช้งานเพื่อการศึกษาเท่านั้น ไม่อนุญาตให้นำไปใช้ประโยชน์ด้านการค้า
ไม่ว่ากรณีใดๆทั้งสิ้น อีกทั้งห้ามมิให้ดัดแปลงเนื้อหา และต้องอ้างอิงถึงเจ้าของเอกสารทุกครั้งที่มีการนำไปใช้
ภาพผนวกที่ 2 ตัวอย่างใบเคลมประกัน



บริษัท เอ็ม.เอส.เอ็นจิเนียริง แอนด์ ออโต้ เซอร์วิส จำกัด
M.S. ENGINEERING AND AUTO SERVICE CO., LTD.

ใบเสนอราคาโดยรถยนต์
ฉบับที่ 7/3/41 ปี 2541

เรียน ผู้จัดการฝ่ายขายรถยนต์ บริษัท อีซูซุ จำกัด(มหาชน)
เลขหมายที่ 8199 หมายเลข 04-5248 เขตภาษี ว.1090/007076

| ที่ | รายละเอียด | ราคาต่อหน่วย/บาท | จำนวน | | |
|---------|------------------------------|------------------|-------|-------|---------|
| | | | จำนวน | หน่วย | รวมบาท |
| 1 | รถของจังหวัดขอนแก่น | | 1 | คัน | 2,600.- |
| 2 | สิทธิ์กรมขนส่งจังหวัดขอนแก่น | 1,500.- | | | |
| 3 | | | | | |
| 4 | | | | | |
| 5 | | | | | |
| 6 | | | | | |
| 7 | | | | | |
| 8 | | | | | |
| 9 | | | | | |
| 10 | | | | | |
| 11 | | | | | |
| 12 | | | | | |
| 13 | | | | | |
| 14 | | | | | |
| 15 | | | | | |
| 16 | | | | | |
| 17 | | | | | |
| 18 | | | | | |
| 19 | | | | | |
| 20 | | | | | |
| รวมเงิน | | 1,500.- | 1 | คัน | 2,600.- |
| | | | | | 260.- |
| | | | | | 2,340.- |

| | | | |
|---------|------------|-----|-----|
| จำนวนรถ | ราคาต่อคัน | รวม | บาท |
| จำนวนรถ | ภาษี | บาท | |
| จำนวนรถ | รวม | บาท | |

(บริษัท เอ็ม.เอส.เอ็นจิเนียริง แอนด์ ออโต้ เซอร์วิส จำกัด)
กรรมการผู้จัดการ

634 ซ.ถ่อนบุศ 46 (สี ตราจวง) แขวงบางพลัด เขตบางพลัด กรุงเทพฯ 10250 โทร. 022-2140-1, 721-5203-4 แฟกซ์. 022-2140-634
634 Soi Thoenburi 46 (Sri Chulalongkorn) Bang Phlat, Bang Phlat, Bangkok 10250 Tel. 022-2140-1, 721-5203-4 Fax. 022-2140-634

เอกสารนี้เป็นเอกสารที่สงวนไว้สำหรับการใช้งานเพื่อการศึกษาเท่านั้น ไม่อนุญาตให้นำไปใช้ประโยชน์ด้านการค้า
ภาพผนวกที่ 3 ตัวอย่างใบประเมินราคาซ่อมรถยนต์
ไม่ว่ากรณีใดๆทั้งสิ้น อีกทั้งห้ามมิให้ตัดแปลงเนื้อหา และต้องอ้างอิงถึงเจ้าของเอกสารทุกครั้งที่มีการนำไปใช้

เลขที่ใบประเมิน 44/99

วันที่ออก 02December1999

เรียน ผู้จัดการบริษัทสามัคคีประกันภัย

ทะเบียนรถ 88-8888 สีห้อยรถ ฮุนได บริษัทประกัน สามัคคีประกันภัย เลขที่ใบเคลม 99/221

| ลำดับที่การซ่อม | รายการซ่อม | ค่าแรง | จำนวนอะไหล่ | ราคาอะไหล่ | รวมค่าอะไหล่ | |
|--------------------------------|----------------|--------|-------------|------------------|--------------|-----|
| 1 | กันชนหน้าหักงอ | 4,000 | 0 | 0 | 0 | |
| 2 | กระจกหน้าแตก | 0 | 1 | 555 | 555 | |
| รวมค่าแรง | | 4,000 | บาท | รวมค่าอะไหล่ | 555 | บาท |
| | | | | ส่วนลดอะไหล่ 10% | 56 | บาท |
| | | | | รวมเงิน | 500 | บาท |
| จำนวนเงินรวมค่าแรงและค่าอะไหล่ | | | 4,500 | บาท | | |
| ภาษีมูลค่าเพิ่ม 10 % | | | 450 | บาท | | |
| จำนวนเงินรวมทั้งสิ้น | | | 4,949 | บาท | | |

ขอแสดงความนับถือ

(นายไสว มีสุวรรณ)

กรรมการผู้จัดการ

ภาพผนวกที่ 4 ตัวอย่างใบประเมินราคาในระบบใหม่

เอกสารนี้เป็นเอกสารที่สงวนไว้สำหรับการใช้งานเพื่อการศึกษาเท่านั้น ไม่อนุญาตให้นำไปใช้ประโยชน์ด้านการค้าไม่ว่ากรณีใดๆทั้งสิ้น อีกทั้งห้ามมิให้ตัดแปลงเนื้อหา และต้องอ้างอิงถึงเจ้าของเอกสารทุกครั้งที่มีการนำไปใช้



บริษัท เอ็ม.เอส.เอ็นจิเนียริ่ง แอนด์ ออโต้เซอร์วิส จำกัด

M.S.Engineering And Auto Service Co.,LTD

รายงานประวัติรถที่เข้ารับซ่อมในปัจจุบัน

10 March 1999

| วันที่รับรถ | ทะเบียนรถ | ยี่ห้อรถ | หมายเลขเครื่องรถ | หมายเลขแคชชี | บริษัทประกัน | โทรศัพท์ |
|-------------|-----------|----------|------------------|--------------|--------------------|-------------|
| 18/3/99 | 99-9900 | ฮุนได | HGJFO14GF5GG | GHU145DS25D2 | วิริยะประกันภัย | 946-0215-20 |
| 20/3/99 | 88-8888 | ฮุนได | FGLJ1425JLH586 | TYP145G2566D | สินมั่นคงประกันภัย | 551-0142-35 |
| 2/3/99 | 93-1222 | อีซูซุ | GHGK1425HGJ35 | DF145HGF365G | สามัคคีประกันภัย | 142-2555-60 |

634 ซ.อ่อนนุช 46 (ซ.ดาราราช) แขวงสวนหลวง เขตสวนหลวง กรุงเทพฯ 10250 โทร 322-2140-1 แฟกซ์ 322-2140

634 Soi Onnuch (Soi Darachai) Suan Luang, Bangkok 10250 Tel.322-2140-2 Fax.322-2140

ภาพผนวกที่ 5 รายงานประวัติรถในระบบใหม่

เอกสารนี้เป็นเอกสารที่สงวนไว้สำหรับการใช้งานเพื่อการศึกษาเท่านั้น ไม่อนุญาตให้นำไปใช้ประโยชน์ด้านการค้า
ไม่ว่ากรณีใดๆทั้งสิ้น อีกทั้งห้ามมิให้ตัดแปลงเนื้อหา และต้องอ้างอิงถึงเจ้าของเอกสารทุกครั้งที่มีการนำไปใช้



เอ็ม.เอส.เอ็นจิเนียริง แอนด์ ออโต้เซอร์วิส จำกัด

M.S.Engineering And Auto Service Co.,LTD

รายงานใบประเมินราคาประจำเดือน

| เลขที่ใบประเมิน | เลขที่ใบเคลม | ทะเบียนรถ | ค่าแรง | ค่าอะไหล่ | รวมสุทธิ | |
|-----------------|--------------|-----------|--------|-----------|----------|-----|
| 99/90 | 99/9900 | 99-9900 | 5,000 | 500 | 6,019 | |
| 99/88 | 99/8888 | 88-8888 | 4,000 | 500 | 4,919 | |
| 99/93 | 99/9312 | 99-9312 | 5,000 | 500 | 6,019 | |
| จำนวนเงินรวม | | | | | 16,957 | บาท |

634 ซ.อ่อนนุช 46 (ซ.ดารามาช) แขวงสวนหลวง เขตสวนหลวง กรุงเทพฯ ๑ 10250 โทร 322-2140-1 แฟกซ์ 322-2140

634 Soi Onnuch (Soi Darachai) Suan Luang, Bangkok 10250 Tel.322-2140-2 Fax.322-2140

เอกสารนี้เป็นเอกสารที่สงวนไว้สำหรับการใช้งานเพื่อการศึกษาเท่านั้น ไม่อนุญาตให้ทำไปใช้ประโยชน์ด้านการค้า
ภาพผนวกที่ 6 รายงานใบประเมินราคาประจำเดือนในระบบใหม่
 ไม่ว่าจะกรณีใดๆทั้งสิ้น อีกทั้งห้ามมิให้ตัดแปลงเนื้อหา และต้องอ้างอิงถึงเจ้าของเอกสารทุกครั้งที่มีการนำไปใช้

ภาคผนวก ข

พจนานุกรมกระบวนการ

พจนานุกรมข้อมูล

PROCESS NAME :

1.0 บันทึกข้อมูล

DESCRIPTION :

บันทึกข้อมูลต่าง ๆ ที่เป็นข้อมูลหลัก ประกอบด้วยข้อมูลอะไหล่ไว้ในเพิ่มข้อมูลอะไหล่ ข้อมูลบริษัทประกันไว้ในเพิ่มบริษัทประกัน ข้อมูลหลักนี้ใช้ในการประมวลผลและออกรายงานให้กับผู้บริหาร

INBOUND DATA FLOWS :

ข้อมูลรายการอะไหล่ รายละเอียดบริษัทประกัน

OUTBOUND DATA FLOWS :

ข้อมูลอะไหล่ ข้อมูลบริษัทประกัน

PROCESS NAME :

2.0 การประมวลผล

DESCRIPTION :

รับรถเข้ามาตรวจเช็คประวัติรถจากเพิ่มประวัติรถแล้วบันทึกรายการรับรถไว้ในเพิ่มรายการรับรถ บันทึกรายการซ่อมไว้ในเพิ่มสรุปรายการซ่อม ออกใบประเมินราคา

INBOUND DATA FLOWS :

ข้อมูลรายการอะไหล่ ข้อมูลประวัติรถ

OUTBOUND DATA FLOWS :

ข้อมูลประวัติรถ ข้อมูลรายการรับรถ ข้อมูลรายการซ่อม ใบประเมิน

PROCESS NAME :

3.0 รายงานสรุปต่าง ๆ

DESCRIPTION :

จัดทำรายงานสรุปต่าง ๆ เพื่อเสนอผู้บริหาร

INBOUND DATA FLOWS :

ข้อมูลประวัติรถ รายการรับรถ ข้อมูลบริษัทประกัน

ข้อมูลรายการซ่อม รายละเอียดใบประเมิน

OUTBOUND DATA FLOWS :

ออกรายงานประวัติรถที่เข้ารับซ่อมกับบริษัท รายงานใบประเมินรายเดือน

เอกสารนี้เป็นเอกสารที่สงวนไว้สำหรับการใช้งานเพื่อการศึกษาเท่านั้น ไม่อนุญาตให้นำไปใช้ประโยชน์ด้านการค้าไม่ว่ากรณีใดๆทั้งสิ้น อีกทั้งห้ามมิให้ดัดแปลงเนื้อหา และต้องอ้างอิงถึงเจ้าของเอกสารทุกครั้งที่มีการนำไปใช้

พจนานุกรมข้อมูลเข้าสู่กระบวนการ

DATA FLOWS NAMES : รายการอะไหล่ รายละเอียดบริษัทประกัน
 DESCRIPTION : ข้อมูลบริษัทประกันเป็นข้อมูลที่ได้รับมาจากฝ่ายธุรการซึ่งทำหน้าที่ติดต่อกับบริษัทประกัน โดยตรง รายการอะไหล่เป็นข้อมูลที่จัดทำจากเอกสารที่ได้รับมาจากฝ่ายช่างซึ่งแสดงราคาอะไหล่ของรถแต่ละรุ่น

FROM PROCESSES : -

TO PROCESS : 1.0 บันทึกข้อมูล

DATA STRUCTURES : รายละเอียดบริษัทประกันประกอบด้วย ชื่อบริษัทประกัน ที่อยู่ โทรศัพท์ แฟกซ์ รายการอะไหล่ ประกอบด้วยรหัสอะไหล่ ชื่ออะไหล่ ราคาอะไหล่

DATA FLOWS NAMES : ใบสรุปรายการซ่อม

DESCRIPTION : ข้อมูลที่รับมาจากฝ่ายช่างเก็บไว้ในแฟ้มข้อมูลรายการซ่อม

FROM PROCESSES : -

TO PROCESS : 2.0 การประมวลผล

DATA STRUCTURES : ลำดับที่ความเสียหาย รหัสอะไหล่ ลักษณะความเสียหาย เลขที่ใบเคลม จำนวนอะไหล่ที่เปลี่ยน ราคาอะไหล่ต่อหน่วย รายการค่าแรง เลขที่ใบประเมิน

DATA FLOWS NAMES : ประวัติดรถ

DESCRIPTION : ข้อมูลที่รับมาจากฝ่ายธุรการซึ่งเก็บไว้ในแฟ้มข้อมูลประวัติดรถและแฟ้มข้อมูลรายการรับรถเพื่อความสะดวกในการตรวจเช็คครดที่เคยเข้ามาใช้บริการซ่อมแล้ว และทำการบันทึกเฉพาะรายการรับรถเท่านั้น

FROM PROCESSES : -

TO PROCESS : 2.0 การประมวลผล

เอกสารนี้เป็นเอกสารที่สงวนไว้สำหรับการใช้งานเพื่อการศึกษาเท่านั้น ไม่อนุญาตให้นำไปใช้ประโยชน์ด้านการค้าไม่ว่ากรณีใดๆทั้งสิ้น อีกทั้งห้ามมิให้ดัดแปลงเนื้อหา และต้องอ้างอิงถึงเจ้าของเอกสารทุกครั้งที่มีการนำไปใช้

| | |
|--------------------|--|
| DATA STRUCTURES : | รายละเอียดประวัติรถประกอบด้วย ทะเบียนรถ สีรถ ยี่ห้อรถ หมายเลขประจำเครื่องรถ หมายเลขแคชชี รหัสบริษัทประกัน รายการรับรถประกอบด้วย เลขที่ใบรับรถ วันที่รับรถ ผู้รับรถ ผู้ส่งมอบรถ ทะเบียนรถ |
| DATA FLOWS NAMES : | ใบประเมิน |
| DESCRIPTION : | จัดทำใบประเมิน ซึ่งแสดงรายการซ่อมและค่าใช้จ่ายของรถแต่ละรายการ รวมยอดรายการซ่อมทั้งหมดของรถแต่ละคัน และจัดส่งใบประเมินราคาให้กับบริษัทประกัน |
| FROM PROCESSES : | 2.0 การประมวลผล |
| TO PROCESS : | - |
| DATA STRUCTURES : | ใบประเมินประกอบด้วย วันที่ออกใบประเมิน เลขที่ใบประเมิน ส่วนลดอะไหล่ ภาษี เลขที่ใบเคลม |
| DATA FLOWS NAMES : | ข้อมูลประวัติรถ ข้อมูลรายการรับรถ ข้อมูลบริษัทประกัน ข้อมูลใบประเมิน |
| DESCRIPTION : | จัดทำรายงานประวัติรถที่เข้ารับซ่อมในปัจจุบัน รายงานใบประเมินประจำเดือนเพื่อแสดงรายได้ประจำเดือนของบริษัท |
| FROM PROCESSES : | - |
| TO PROCESS : | 3.0 รายงานสรุปต่าง ๆ |
| DATA STRUCTURES : | รายงานประวัติรถที่เข้ารับซ่อมในปัจจุบัน และ รายงานใบประเมินรวมประจำเดือน |
| DATA FLOWS NAMES : | ข้อมูลบริษัทประกัน |
| DESCRIPTION : | ข้อมูลที่ได้รับมาจากฝ่ายธุรการ ซึ่งเป็นรายละเอียดของบริษัทประกันจัดเก็บในแฟ้มข้อมูลบริษัทประกัน |
| FROM PROCESSES : | - |
| TO PROCESS : | 1.1 บันทึกประวัติบริษัทประกัน |

เอกสารนี้เป็นเอกสารที่สงวนไว้สำหรับการใช้งานเพื่อการศึกษาเท่านั้น เมื่อผู้ดูแลเห็นนำไปใช้ประโยชน์ด้านการค้าไม่ว่ากรณีใดๆทั้งสิ้น อีกทั้งห้ามมิให้ตัดแปลงเนื้อหา และต้องอ้างอิงถึงเจ้าของเอกสารทุกครั้งที่มีการนำไปใช้

| | |
|--------------------|---|
| DATA STRUCTURES : | เพิ่มข้อมูลบริษัทประกันประกอบด้วย รหัสบริษัท ประกัน ชื่อบริษัทประกัน ที่อยู่ โทรศัพท์ แฟกซ์ |
| DATA FLOWS NAMES : | ข้อมูลอะไหล่ |
| DESCRIPTION : | ข้อมูลที่ได้รับมาจากฝ่ายช่าง จัดเก็บในเพิ่มข้อมูลอะไหล่ |
| FROM PROCESSES : | - |
| TO PROCESS : | 1.2 บันทึกรายการอะไหล่ |
| DATA STRUCTURES : | เพิ่มข้อมูลอะไหล่ประกอบด้วย รหัสอะไหล่ ชื่อ อะไหล่ ราคาอะไหล่ต่อหน่วย |
| DATA FLOWS NAMES : | ใบเคลม |
| DESCRIPTION : | ข้อมูลที่ได้รับมาจากฝ่ายธุรการ โดยมีหมายเลขทะเบียนรถ ที่รับมาแล้วตรวจสอบเช็คกับเพิ่มข้อมูลประวัติรถ |
| FROM PROCESSES : | - |
| TO PROCESS : | 2.1 การบันทึกข้อมูลรับรถ |
| DATA STRUCTURES : | เพิ่มข้อมูลประวัติรถ |
| DATA FLOWS NAMES : | ใบสรุปรายการซ่อม |
| DESCRIPTION : | ข้อมูลที่ได้รับมาจากฝ่ายช่าง จัดเก็บในเพิ่มรายการซ่อม |
| FROM PROCESSES : | - |
| TO PROCESS : | 2.2 บันทึกรายการซ่อม |
| DATA STRUCTURES : | เพิ่มข้อมูลรายการซ่อมประกอบด้วย ลำดับที่ความเสียหาย รหัสอะไหล่ ลักษณะความเสียหาย เลขที่ใบเคลม จำนวนอะไหล่ที่เปลี่ยน ค่าแรง เลขที่ใบประเมิน |
| DATA FLOWS NAMES : | ใบสรุปรายการซ่อม, ข้อมูลรถ, ราคาอะไหล่ |
| DESCRIPTION : | การนำเพิ่มข้อมูลที่จัดเก็บข้อมูลต่าง ๆ ได้แก่ ประวัติรถ บริษัทประกัน อะไหล่ รายการซ่อม จัดทำรายละเอียด ใบประเมินเพื่อออกใบประเมินราคาให้กับบริษัท |

เอกสารนี้เป็นเอกสารที่สงวนไว้สำหรับการใช้งานประกันศึกษาเท่านั้น ไม่อนุญาตให้นำไปใช้ประโยชน์ด้านการค้า
ไม่ว่ากรณีใดๆทั้งสิ้น อีกทั้งห้ามมิให้ตัดแปลงเนื้อหา และต้องอ้างอิงถึงเจ้าของเอกสารทุกครั้งที่มีการนำไปใช้

| | |
|--------------------|---|
| FROM PROCESSES : | - |
| TO PROCESS : | 2.2 บันทึกรายการซ่อม |
| DATA STRUCTURES : | ใบประเมินประกอบด้วย เลขที่ใบประเมิน วันที่ออกใบประเมิน ส่วนลดอะไหล่ ภาษีมูลค่าเพิ่ม เลขที่ใบเคลม |
| DATA FLOWS NAMES : | ประวัติรถ รายการรับรถ บริษัทประกัน |
| DESCRIPTION : | นำเพิ่มข้อมูลต่าง ๆ ที่จัดเก็บในแฟ้มข้อมูล ประวัติรถ, รายการรับรถ บริษัทประกัน จัดทำรายงานประวัติรถที่เข้ารับซ่อมในปัจจุบัน |
| FROM PROCESSES : | - |
| TO PROCESS : | 3.1 รายงานประวัติรถ |
| DATA STRUCTURES : | รายงานประวัติรถประกอบด้วย ทะเบียนรถ วันที่รับรถ ยี่ห้อรถ เลขประจำเครื่องรถ หมายเลขประจำแคะซี บริษัทประกัน |
| DATA FLOWS NAMES : | รายละเอียดใบประเมิน |
| DESCRIPTION : | จัดทำรายงานใบประเมินประจำเดือน เพื่อดูรายได้ประจำเดือนของบริษัท |
| FROM PROCESSES : | - |
| TO PROCESS : | 3.2 รายงานใบประเมิน |
| DATA STRUCTURES : | รายงานใบประเมินประกอบด้วย เลขที่ใบประเมิน ทะเบียนรถ เลขที่ใบเคลม ค่าแรง ค่าอะไหล่ รวมเงินสุทธิ |

เอกสารนี้เป็นเอกสารที่สงวนไว้สำหรับการใช้งานเพื่อการศึกษาเท่านั้น ไม่อนุญาตให้นำไปใช้ประโยชน์ด้านการค้าไม่ว่ากรณีใดๆทั้งสิ้น อีกทั้งห้ามมิให้ตัดแปลงเนื้อหา และต้องอ้างอิงถึงเจ้าของเอกสารทุกครั้งที่มีการนำไปใช้

ภาคผนวก ก

รายละเอียดข้อมูลที่ใช้

ตารางผนวกที่ 1 รายละเอียดเพิ่มข้อมูลประวัติรถ

| Name | Type | Size | Description |
|--------------|------|------|-------------------|
| Car_ID | Text | 7 | หมายเลขทะเบียนรถ |
| Car_Colour | Text | 15 | สีรถ |
| Car_Type | Text | 20 | ยี่ห้อรถ |
| Car_Nmachine | Text | 20 | เลขประจำเครื่องรถ |
| Car_Nchatty | Text | 20 | หมายเลขประจำแคชชี |
| Insu_ID | Text | 5 | รหัสบริษัทประกัน |

ตารางผนวกที่ 2 รายละเอียดเพิ่มข้อมูลการรับรถ

| Name | Type | Size | Description |
|--------------|-----------|------|------------------------|
| Rec_ID | Text | 3 | เลขที่ใบรับรถ |
| Rec_Date | Date/Time | - | วันที่รับรถเข้ารับซ่อม |
| Rec_Receiver | Text | 30 | เจ้าหน้าที่รับรถ |
| Rec_Sender | Text | 30 | ผู้ส่งมอบรถ |
| Car_ID | Text | 7 | หมายเลขทะเบียนรถ |

ตารางผนวกที่ 3 รายละเอียดเพิ่มข้อมูลบริษัทประกัน

| Name | Type | Size | Description |
|-----------|------|------|------------------|
| Insu_ID | Text | 7 | รหัสบริษัทประกัน |
| Insu_Name | Text | 50 | ชื่อบริษัทประกัน |

ตารางผนวกที่ 3 รายละเอียดเพิ่มข้อมูลบริษัทประกัน (ต่อ)

| Name | Type | Size | Description |
|------------|------|------|----------------------|
| Insu_Addr | Memo | - | ที่อยู่บริษัทประกัน |
| Insu_Telep | Text | 15 | โทรศัพท์บริษัทประกัน |
| Insu_Fax | Text | 15 | หมายเลขแฟกซ์ |

ตารางผนวกที่ 4 รายละเอียดเพิ่มข้อมูลอะไหล่

| Name | Type | Size | Description |
|-------------|--------|------|--------------------|
| Spare_ID | Text | 10 | รหัสอะไหล่ |
| Spare_Name | Text | 50 | ชื่ออะไหล่ |
| Spare_Price | Number | - | ราคาอะไหล่ต่อหน่วย |

ตารางผนวกที่ 6 รายละเอียดเพิ่มข้อมูลรายการซ่อม

| Name | Type | Size | Description |
|--------------|--------|------|---|
| Main_ID | Text | 10 | ลำดับที่ความเสียหาย |
| Cliam_ID | Text | 10 | เลขที่ใบเคลม |
| Main_Repair | Text | 100 | รายการซ่อม |
| Main_Wage | Number | - | ค่าแรง |
| Main_NumSp | Number | - | จำนวนอะไหล่ |
| Main_PriceSp | Number | - | ราคาอะไหล่ต่อหน่วย |
| Main_XSp | Number | - | ผลคูณจำนวนอะไหล่กับ ราคาอะไหล่ต่อหน่วย (Main_NumSp * Main_PriceSp) |
| Spare_ID | Text | 10 | รหัสอะไหล่ |
| Car_ID | Text | 7 | หมายเลขทะเบียนรถ |

เอกสารนี้เป็นเอกสารที่สงวนไว้สำหรับใช้ในการดำเนินงานเพื่อลดการผิดพลาดเท่านั้น ไม่สามารถนำไปใช้ประโยชน์ด้านอื่นๆ

ไม่ว่ากรณีใดๆทั้งสิ้น อีกทั้งห้ามมิให้ตัดแปลงเนื้อหา และต้องอ้างอิงถึงเจ้าของเอกสารทุกครั้งที่มีการนำไปใช้

ตารางผนวกที่ 7 รายละเอียดเพิ่มข้อมูลใบประเมิน

| Name | Type | Size | Description |
|-------------|-----------|------|--------------------|
| Assess_ID | Text | 10 | เลขที่ใบประเมิน |
| Assess_Date | Date/Time | - | วันที่ออกใบประเมิน |
| Cliam_ID | Text | 10 | เลขที่ใบเคลม |

ตารางผนวกที่ 8 รายละเอียดเพิ่มข้อมูลยอดรวม

| Name | Type | Size | Description |
|-------------|--------|------|--|
| Cliam_ID | Text | 10 | เลขที่ใบเคลม |
| Total_NetSp | Number | - | รวมค่าอะไหล่ทั้งหมด |
| Total_DisSp | Number | - | ส่วนลดอะไหล่ |
| Total_XSp | Number | - | คงเหลือค่าอะไหล่ (Total_NetSp - Total_DisSp) |
| Total_Wage | Number | - | รวมค่าแรงทั้งหมด |
| Total_WSp | Number | - | ยอดรวมค่าแรงบวกค่า อะไหล่ |
| Total_Tax | Number | - | ภาษีมูลค่าเพิ่ม |
| Total_Net | Number | - | ยอดรวมสุทธิ (Total_WSp + Total_Tax) |
| Car_ID | Text | 7 | หมายเลขทะเบียนรถ |

เอกสารนี้เป็นเอกสารที่สงวนไว้สำหรับการใช้งานเพื่อการศึกษาเท่านั้น ไม่อนุญาตให้นำไปใช้ประโยชน์ด้านการค้า
ไม่ว่ากรณีใดๆทั้งสิ้น อีกทั้งห้ามมิให้ดัดแปลงเนื้อหา และต้องอ้างอิงถึงเจ้าของเอกสารทุกครั้งที่มีการนำไปใช้

ภาคผนวก ง

คู่มือการใช้งานโปรแกรม

ลักษณะทั่วไป

โปรแกรมทางการจัดการในธุรกิจรับซ่อมรถยนต์ มีความสามารถในการจัดการฐานข้อมูลและออกใบประเมินราคา โดยมีคุณสมบัติ ดังนี้

1. สามารถเก็บข้อมูลประวัติรถ การรับรถ ประวัติบริษัทประกัน โดยสามารถสืบค้น แก้ไขและเปลี่ยนแปลงข้อมูลได้อย่างรวดเร็วและถูกต้อง
2. สามารถเก็บข้อมูลรายการซ่อมของรถแต่ละคัน รวมทั้งการรวมเงินรายการซ่อมของรถแต่ละคัน และสามารถคำนวณส่วนลดอะไหล่และภาษีได้อย่างถูกต้องแม่นยำ
3. สามารถค้นหา เพิ่ม ลบ บันทึก หรือแก้ไขข้อมูลได้ โดยการใช้ปุ่มคำสั่งที่มีอยู่ในแต่ละฟอร์ม
4. สามารถออกใบประเมินราคาเพื่อเสนอต่อบริษัทประกันและคำนวณค่าใช้จ่ายในการซ่อมของรถแต่ละคันได้อย่างถูกต้องแม่นยำ
5. การทำงานที่เชื่อมโยงกับฟอร์มเมนูหลักและฟอร์มบันทึกข้อมูลส่วนอื่น ๆ ได้อย่างเป็นระบบ
6. สามารถรวบรวมข้อมูล ประมวลผลข้อมูล เพื่อจัดทำรายงานได้อย่างถูกต้องและรวดเร็ว

อุปกรณ์ที่จำเป็น

คอมพิวเตอร์ฮาร์ดแวร์

เครื่องไมโครคอมพิวเตอร์

- เพนเทียม 166 เมกกะเฮิร์ตซ์

- หน่วยความจำอย่างน้อย 32 เมกะไบต์

- ความจุของฮาร์ดดิสก์อย่างน้อย 2 จิกะไบต์

เอกสารนี้เป็นเอกสารที่สงวนไว้สำหรับการใช้งานเพื่อการศึกษาเท่านั้น ไม่อนุญาตให้นำไปใช้ประโยชน์ด้านการค้าไม่ว่ากรณีใดๆทั้งสิ้น อีกทั้งห้ามมิให้ดัดแปลงเนื้อหา และต้องอ้างอิงถึงเจ้าของเอกสารทุกครั้งที่มีการนำไปใช้

เครื่องพิมพ์

คอมพิวเตอร์ซอฟต์แวร์

โปรแกรมไมโครซอฟต์วินโดวส์ 97

โปรแกรมไมโครซอฟต์แอกเซส เวอร์ชัน 97

โปรแกรมไมโครซอฟต์วิซวล เบสิก เวอร์ชัน 5.0 บนวินโดวส์ 97

องค์ประกอบของโปรแกรม

ประกอบไปด้วย ฟอรัมต่าง ๆ ดังรายละเอียดต่อไปนี้

ฟอรัมต้อนรับในภาพผนวกที่ 7 เป็นฟอรัมที่ใช้ในการติดต่อเข้าใช้งาน โปรแกรมและออกจากโปรแกรม ด้วยปุ่มคำสั่ง เมื่อคลิกปุ่มเข้าโปรแกรมจะปรากฏฟอรัมป้อนรหัสผ่านเข้าสู่การทำงานในหน้าจอต่อไป ถ้าคลิกปุ่มออกจากโปรแกรม ขึ้นข้อความเตือนว่า ต้องการออกจากโปรแกรมหรือไม่ ดังภาพผนวกที่ 8 ถ้าต้องการออกจากการทำงานในโปรแกรมคลิกปุ่ม Yes ก็ออกจากโปรแกรม แต่ถ้าไม่ต้องการออกจากโปรแกรมคลิกปุ่ม No ก็ย้อนกลับไปเมนูต้อนรับใหม่



เอกสารนี้เป็นเอกสารที่สงวนไว้สำหรับภาพผนวกที่ 7 ฟอรัมต้อนรับนั้น ไม่อนุญาตให้นำไปใช้ประโยชน์ด้านการค้าไม่ว่ากรณีใดๆทั้งสิ้น อีกทั้งห้ามมิให้ดัดแปลงเนื้อหา และต้องอ้างอิงถึงเจ้าของเอกสารทุกครั้งที่มีการนำไปใช้

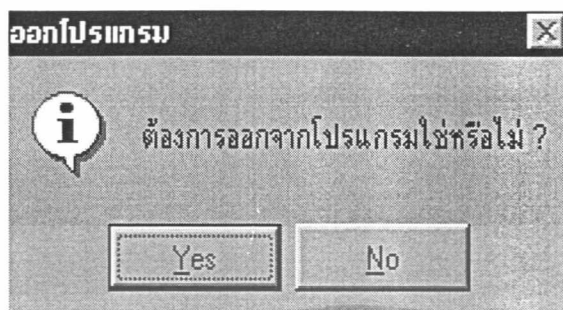

ภาพผนวกที่ 8 ข้อความเตือนก่อนออกจากโปรแกรม

ฟอร์มป้อนรหัสผ่านเข้าสู่การทำงานในโปรแกรมในภาพผนวกที่ 9 เป็นการใส่รหัสที่กำหนดไว้ เพื่อเข้าสู่ระบบ รหัสผ่านที่ตั้งไว้ คือ 181 เมื่อป้อนรหัสเสร็จกดปุ่ม ตกลง ก็เข้าสู่ฟอร์มเมนูหลักต่อไป แต่ในกรณีที่ใส่รหัสผ่านผิด ระบบจะขึ้นข้อความเตือน ว่าป้อนรหัสผิดให้ป้อนใหม่ ดังภาพผนวกที่ 10 กดปุ่ม OK แล้วกลับไปภาพผนวกที่ 6 เพื่อป้อนรหัสผ่านใหม่ เมื่อป้อนรหัสผ่านถูกต้องก็เข้าสู่การทำงานในเมนูต่อไป

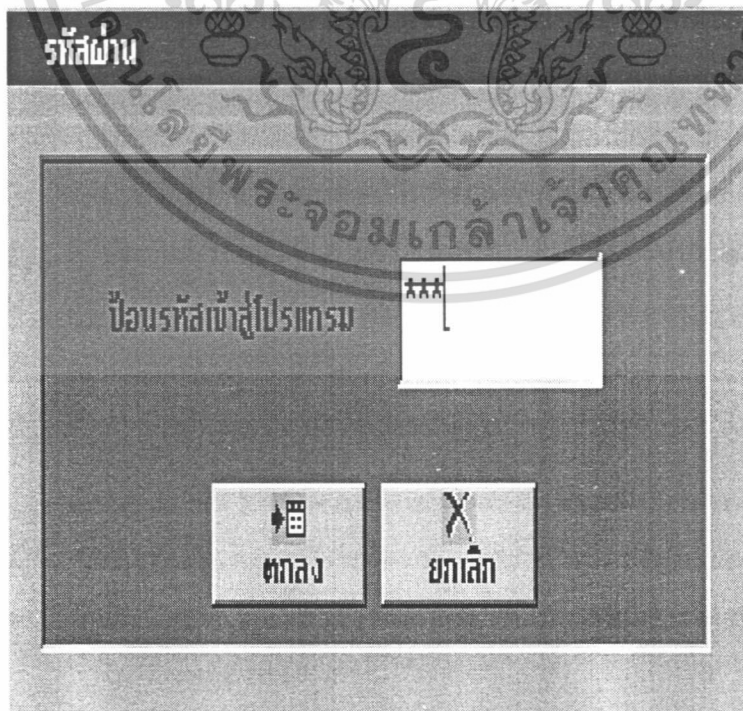

เอกสารนี้เป็นเอกสารที่สงวนไว้สำหรับการใช้งานเพื่อการศึกษาเท่านั้น ไม่อนุญาตให้นำไปใช้ประโยชน์ด้านการค้า
ภาพผนวกที่ 9 รหัสผ่าน
ไม่ว่ากรณีใดๆทั้งสิ้น อีกทั้งห้ามมิให้ดัดแปลงเนื้อหา และต้องอ้างอิงถึงเจ้าของเอกสารทุกครั้งที่มีการนำไปใช้

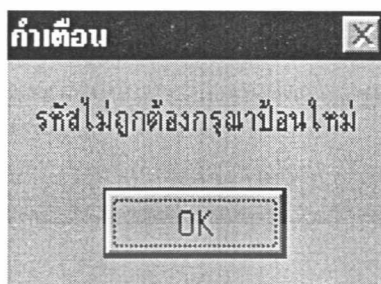

ภาพผนวกที่ 10 ข้อความเตือนกรณีป้อนรหัสผ่านผิด

ฟอร์มเมนูหลักในภาพผนวกที่ 11 เป็นฟอร์มหลักที่ใช้ในการติดต่อกับฟอร์มอื่นในโปรแกรม ด้วยการใส่ปุ่มคำสั่งต่าง ๆ ได้แก่ ปุ่มประวัติรถ ปุ่มรายการรับรถ ปุ่มประวัติบริษัท ประกัน ปุ่มรายการซ่อม ปุ่มรายการอะไหล่ ปุ่มคำนวณค่าซ่อม ปุ่มการออกใบประเมินราคา ปุ่มการออกรายงาน และปุ่มสำหรับออกจากโปรแกรมเมื่อต้องการเลิกการทำงานในโปรแกรม

การทำงานในฟอร์มประวัติรถ รายการรับรถ บริษัทประกันเป็นการรับข้อมูลเข้าสู่ระบบ ตั้งแต่การเริ่มรับรถเข้ามาโดยต้องตรวจสอบก่อนว่ารถที่รับมาเป็นของบริษัทประกันใด ถ้าเป็นบริษัทประกันใหม่ก็เข้าบันทึกในฟอร์มบริษัทประกันก่อนแต่ถ้าเป็นบริษัทประกันเก่าก็เข้าบันทึกในฟอร์มประวัติรถได้เลย ซึ่งประกอบไปด้วยข้อมูลต่าง ๆ เกี่ยวกับรถ ได้แก่ หมายเลขทะเบียนรถ สีรถ ยี่ห้อรถ หมายเลขประจำเครื่องรถ หมายเลขแคชชี และบริษัทประกันที่รับผิดชอบรถคันนั้น ๆ ฟอร์มการรับรถเป็นฟอร์มถัดไปที่ต้องบันทึกเพราะต้องใช้ข้อมูลในฟอร์มนี้ในการออกรายงานประวัติรถ ประกอบด้วย วันที่รับรถ เลขที่รับรถ ผู้รับรถและผู้ส่งมอบรถ เป็นต้น ในฟอร์มบริษัทประกันประกอบด้วย ชื่อบริษัทประกัน รหัสบริษัทประกัน ที่อยู่ หมายเลขโทรศัพท์และโทรสาร เพื่อความสะดวกในการติดต่อกับบริษัทประกันนั้น ๆ ต่อไป โดยการทำงานในฟอร์มทั้งสามนี้สามารถบันทึก แก้ไข ค้นหา ส่วนรายการที่ต้องการได้และมีข้อความเตือนในกรณีป้อนหมายเลขทะเบียนและรหัสบริษัทประกันซ้ำหรือหมายเลขรับรถซ้ำ เป็นต้น

การทำงานในฟอร์มรายการซ่อมเป็นการบันทึกรายการซ่อมของรถแต่ละคันที่รับมาซึ่งการทำงานในฟอร์มนี้สามารถกลับมาบันทึกรายการซ่อมเพิ่มได้ในกรณีที่มีรายการซ่อมเพิ่มในรถคันนั้น ๆ โดยสามารถเลือกทะเบียนรถที่รับมาจากฟอร์มประวัติรถเพื่อคำนวณรายการซ่อมในฟอร์มต่อไป

การทำงานในฟอร์มคำนวณค่าซ่อม สามารถสืบค้นว่ารถแต่ละคันที่รับมามีรายการซ่อมเอกสารเป็นเอกสารที่ส่งมอบไว้สำหรับการใช้งานเพื่อการศึกษาเท่านั้น ไม่นิยมนำไปใช้ประโยชน์ด้านการค้าอะไหล่บ้าง เพื่อเตรียมออกใบประเมินราคาต่อไป

ไม่ว่ากรณีใดๆทั้งสิ้น อีกทั้งห้ามมิให้ดัดแปลงเนื้อหา และต้องอ้างอิงถึงเจ้าของเอกสารทุกครั้งที่มีการนำไปใช้

สำหรับฟอร์มใบประเมินราคาเป็นการดึงข้อมูลมาจากฟอร์มประวัติรถ บริษัทประกัน รายการซ่อมและฟอร์มยอดรวมสุทธิเพื่อออกใบประเมินราคา

การทำงานในฟอร์มรายงานระบบสามารถออกรายงาน ได้แก่ รายงานประวัติรถที่เข้ารับซ่อม เป็นการเชื่อมข้อมูลจากฟอร์มประวัติรถ การรับรถ และบริษัทประกัน รายงานนี้ออกมาเพื่อแสดงจำนวนรถที่เข้ารับซ่อมในปัจจุบันและบริษัทประกันที่รับผิดชอบรถแต่ละคันเพื่อสะดวกในการติดต่องาน ส่วนรายงานใบประเมินรวมรายเดือนเป็นการประเมินยอดรายได้ประจำเดือนของบริษัทซ่อมรถ เป็นต้น

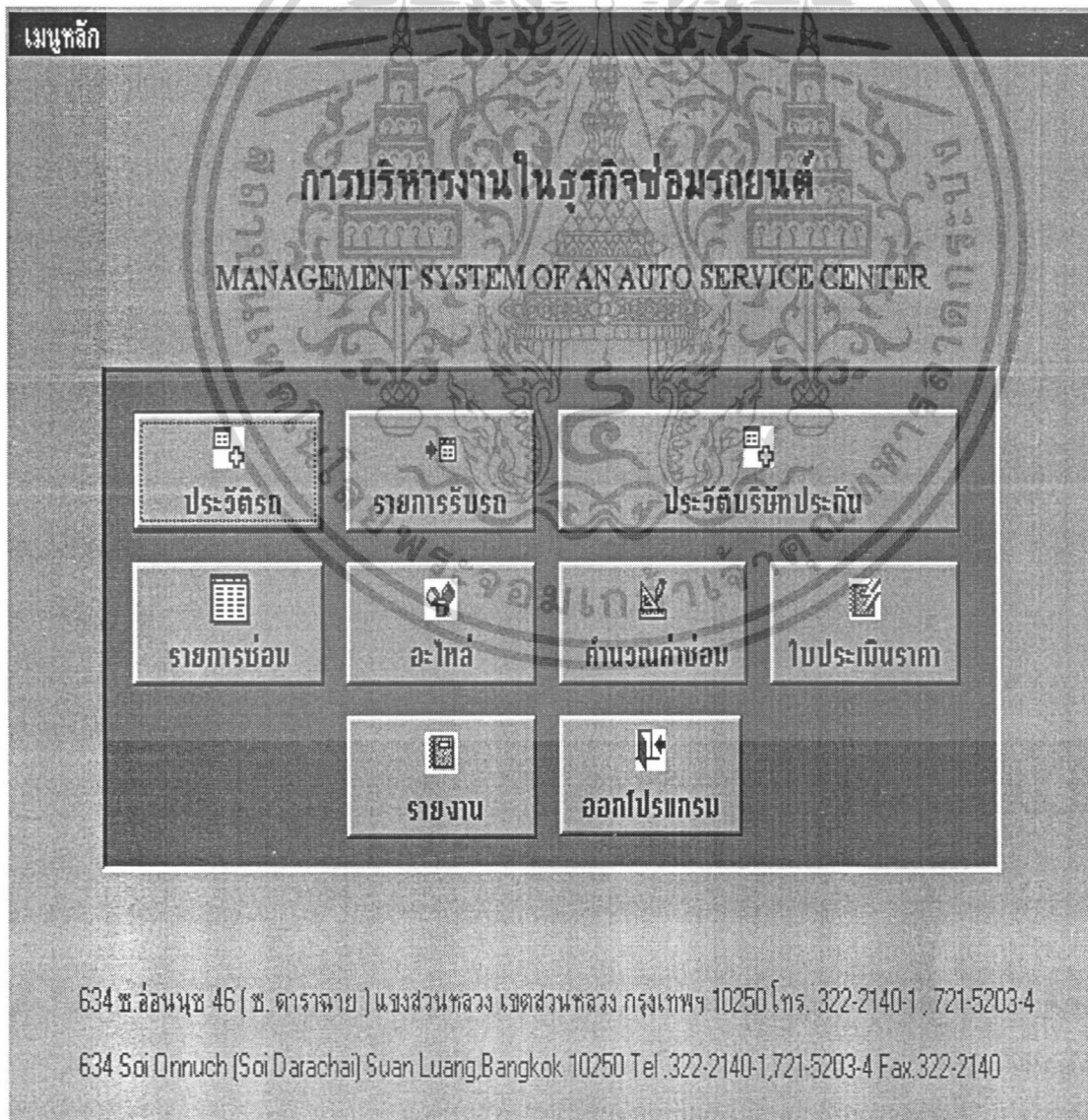

เอกสารนี้เป็นเอกสารที่สงวนไว้สำหรับการใช้งานเพื่อการศึกษาเท่านั้น ไม่อนุญาตให้นำไปใช้ประโยชน์ด้านการค้า
ไม่ว่ากรณีใดๆทั้งสิ้น อีกทั้งห้ามมิให้ตัดแปลงเนื้อหา และต้องอ้างอิงถึงเจ้าของเอกสารทุกครั้งที่มีการนำไปใช้

ฟอร์มประวัติรถในภาพผนวกที่ 12 เป็นฟอร์มที่ใช้ในการบันทึกประวัติรถ กรณีรับรถเข้ามาใหม่และสามารถเพิ่ม บันทึก ลบ แก้ไข ค้นหา ข้อมูลของรถคันที่ต้องการได้ ฟอร์มประวัติรถประกอบด้วย หมายเลขทะเบียนรถ สีรถ ยี่ห้อรถ หมายเลขประจำเครื่องรถ หมายเลขแคะซี บริษัทประกัน ปุ่มกลับเมนูหลัก ในฟอร์มประวัติรถสามารถเชื่อมต่อกับฟอร์มบริษัทประกัน คือ ในกรณีเป็นการรับรถจากบริษัทประกันที่ไม่เคยเข้ามาติดต่อ เราก็สามารถกลับไปบันทึกประวัติบริษัทประกันก่อน แล้วกลับมาบันทึกประวัติรถ

ประวัติรถ

ทะเบียนรถ 99-99997

แดง

ยี่ห้อ

สีชุด

เลขเครื่อง KJF145JL685

เลขแคะซี LH459HGJ25

บริษัทประกัน

จำกัดประกันภัย

เพิ่มบริษัทประกัน

รถคันที่ 8 จาก 8 คัน

เพิ่ม ลบ ค้นหา แก้ไข บันทึก ยกเลิก เมนูหลัก

ภาพผนวกที่ 12 ฟอร์มประวัติรถ

ฟอร์มประวัติบริษัทประกัน ในภาพผนวกที่ 13 เป็นฟอร์มที่ใช้ในการบันทึกประวัติ เอกสารนี้เป็นเอกสารที่ส่งวนไว้สำหรับการใช้งานเพื่อการศึกษาเท่านั้น เมื่อนุญาตให้นำไปใช้ประโยชน์ด้านการค้า บริษัทประกันที่นำรถเข้ามาซ่อมกับทางบริษัทซ่อม ฟอร์มบริษัทประกันประกอบด้วย รหัสไม่ว่ากรณีใดๆ ฟังสน อีกทั้งห้ามมิให้ตัดแปลงเนื้อหา และต้องอ้างอิงถึงเจ้าของเอกสารทุกครั้งที่มีการนำไปใช้

บริษัทประกัน ชื่อบริษัทประกัน ที่อยู่ โทรศัพท์ แฟกซ์ ในฟอร์มนี้สามารถเพิ่ม บันทึก ลบ ยกเลิก แก้ไข ค้นหา บริษัทประกันที่ต้องการ

ประวัติบริษัทประกัน

รหัสบริษัทประกัน 006

ชื่อบริษัทประกัน สามัคคีประกันภัย

ที่อยู่ 688/123 ม.7 ถนนแจ้งวัฒนะ บางเขน กทม. 1015

โทรศัพท์ 551-1111

แฟกซ์ 551-1112

บริษัทประกันที่ : 4 จาก 15

ภาพผนวกที่ 13 ฟอร์มประวัติบริษัทประกัน

ฟอร์มการรับรถในภาพผนวกที่ 14 เป็นฟอร์มรับรถที่เข้ามารับบริการซ่อม ประกอบด้วย หมายเลขทะเบียนรถ เลขที่ใบรับรถ วันที่รับรถ ผู้รับมอบรถ และผู้ส่งมอบรถ ในฟอร์มรับรถสามารถเพิ่ม บันทึก แก้ไข ค้นหาหมายเลขรับรถที่ต้องการ เมื่อกดปุ่มเพิ่มเลขที่รับรถก็ขึ้นมาให้ออกสารเป็นเอกสารทส่งวนเวสสำหรับการใช้งานเพื่อการศึกษาเท่านั้น เมื่อนูเญาตเห็นาเบเซบระเยชนดานการค้ำอย่างอัตโนมัติ ปุ่มสำหรับกลับหน้าจอเมนูหลัก เพื่อทำงานในเมนูต่อไป

รายการรับรถ

ทะเบียนรถ 99-9999

เลขที่ใบรับรถ 015/99

วันที่รับรถ 3/11/99

ผู้รับรถ พรชัย ใจดี

ผู้ส่งมอบรถ งามเต็ม สง่า

รับรถที่ 8 ราง 8

เพิ่ม ลบ ค้นหา แก้ไข บันทึก ยกเลิก เมนูหลัก

ภาพผนวกที่ 14 ฟอรัมการรับรถ

ฟอรัมรายการซ่อม ในภาพผนวกที่ 15 เป็นฟอรัมที่ใช้ในการบันทึกรายการซ่อมของรถแต่ละคันที่เข้ามารับบริการซ่อม ประกอบด้วย เลขที่ใบเคลม ลำดับที่การซ่อม รายการซ่อม จำนวนอะไหล่ ราคาอะไหล่ ยอดรวมอะไหล่ ค่าแรง ซึ่งในการบันทึกรายการซ่อมจะขึ้นลำดับที่การซ่อมให้เองอัตโนมัติ กด Enter แล้วป้อนรายการซ่อม ค่าเคาะพ่นสี หรือถ้าเป็นการเปลี่ยนอะไหล่ก็บันทึกส่วนของจำนวนอะไหล่ที่ต้องการใช้ โดยการบันทึกจะบันทึกทีละรายการและขึ้นข้อความเตือนในกรณีป้อนเลขที่ใบเคลมซ้ำ ถ้าต้องการเพิ่มรายการซ่อมรายการต่อไปกดปุ่มเพิ่ม เพื่อรับรายการซ่อมรายการต่อไป แล้วกดปุ่มบันทึกเพื่อบันทึกรายการหลังสุดที่ป้อน ถ้าต้องการป้อนอีกก็ทำเช่นเดียวกัน โดยลำดับที่จะเปลี่ยนเป็นลำดับต่อไปให้โดยอัตโนมัติ ส่วนการใช้งานในปุ่มอื่นก็ตามคำอธิบายการนำไปก่อนในแต่ละปุ่ม อีกทั้งห้ามมิให้ตัดแปลงเนื้อหา และต้องอ้างอิงถึงเจ้าของเอกสารทุกครั้งที่มีการนำไปใช้

รายการขอม

บันทึกรายการขอม

เลขที่ใบขอม 99/9999 ทะเบียน 99-9999

ลำดับที่ 2

รายการขอม กระจกหลัง แดก

ค่าประเมินสี/ค่าแรง 0 จำนวนอะไหล่/ของ 1

รหัสอะไหล่ STF002 ค่าอะไหล่/บาท 2588

เลือกดูรายการขอม

| เลขที่ขอม | ลำดับ | รายการขอม | ค่าแรง | จำนวน |
|-----------|-------|---------------|--------|-------|
| 99/9999 | 1 | กันชนหน้ายวบ | 4500 | 0 |
| 99/9999 | 2 | กระจกหลัง แดก | 0 | 1 |

เลือกรุ่นรถ

STFM
 STKT
 STJC
 ทุกรุ่น
 STNK
 STKS
 STTX
 STNP
 STRD
 STTL

ค้นหาอะไหล่ตามชื่ออะไหล่

กระจก*

เช่น ต้องการหา
กระจกหน้า
พิมพ์รถ กระจก*

| รหัสอะไหล่ | ชื่ออะไหล่ | ราคาขาย |
|------------|---------------------|---------|
| STFM401 | ชุดน็อตล้อกระจกข้าง | 495 |
| STFM402 | กระจกหน้า | 555 |
| STFM403 | กระจกมองข้าง | 73 |
| STFM002 | ขอบล้อหน้า | 2588 |
| STFM404 | กระจกหลัง | 281 |
| STFM405 | ไฟหน้า | 3375 |
| STFM406 | กันบัตน้ำฝน | 416 |
| STFM407 | พวงมาลัย | 1120 |

ภาพผนวกที่ 16 รายการขอมและการค้นหาอะไหล่

ฟอร์มรายการอะไหล่ ดังภาพผนวกที่ 17 เป็นการเพิ่มอะไหล่ในส่วนที่มีการเปลี่ยนแปลงราคา หรือกรณีไม่เคยบันทึกราคาของอะไหล่ชิ้นนั้นเก็บไว้ ในฟอร์มนี้สามารถทำการบันทึกลบ แก้ไข หรือค้นหาในส่วนของรายการอะไหล่ที่ต้องการได้ โดยฟอร์มนี้ทำงานเชื่อมกับฟอร์มในส่วนของรายการขอมในภาพผนวกที่ 16 การค้นหาราคาอะไหล่ที่ต้องการ

เอกสารนี้เป็นเอกสารที่สงวนไว้ด้วยระบบที่ใช้ระบบที่ออกหรือสืบมาโดยอัตโนมัติโดยอัตโนมัติให้หน้าไปใช้ประโยชน์ด้านการค้าไม่ว่ากรณีใดๆทั้งสิ้น อีกทั้งห้ามมิให้ตัดแปลงเนื้อหา และต้องอ้างอิงถึงเจ้าของเอกสารทุกครั้งที่มีการนำไปใช้

อะไหล่

เลือกกรุ่นรถ

STFM STKT STJC STKS STTX
 STNK STNP STRO STTL ทุกรุ่น

รายการอะไหล่

| รหัสอะไหล่ | ชื่ออะไหล่ | ราคาซื้อ | รุ่นอะไหล่ | ส่วนเพิ่ม | ราคาขาย ▲ |
|------------|------------|----------|------------|-----------|-----------|
| STNP003 | หลังคา | 1700 | STNP | 212 | 1912 |
| STKS003 | หลังคา | 2500 | STKS | 312 | 2812 |
| STFM003 | หลังคา | 1990 | STFM | 249 | 2239 |
| ▶ STKT003 | หลังคา | 1890 | STKT | 236 | 2126 |

รุ่นรถ: ราคา: บาท

รหัสอะไหล่: ส่วนเพิ่ม: บาท

ชื่ออะไหล่: ราคาขาย: บาท

ภาพผนวกที่ 17 รายการอะไหล่

ฟอร์มยอดรวมสุทธิในภาพผนวกที่ 18 เป็นการคำนวณรวมยอดรายการซ่อมสุทธิของรถแต่ละคัน ประกอบด้วย เลขที่ใบคอม ค่าแรงรวม อะไหล่รวม ส่วนลดอะไหล่ รวมอะไหล่หลังเอาใบคอมออกแล้วที่แจ้งไว้ในใบคอมฯ ซึ่งกันเพื่อความสะดวกในการคำนวณ โดยอยู่ภายใต้เงื่อนไขของการคำนวณหักส่วนลด ถ้ามีมูลค่าเพิ่ม ยอดรวมสุทธิ และในฟอร์มนี้สามารถดูรายการซ่อมของรถแต่ละคันที่รับใช้

มาได้ โดยการเลือกดูตามเลขที่ใบเคลมก็ปรากฏรายการซ่อมทั้งหมดของรถแต่ละคันออกมารวมทั้งยอดรวมสุทธิของรถแต่ละคันด้วย

ยอดรวมสุทธิ

ทะเบียนรถ 99-9999 เคลมที่ 99/9999

| ลำดับ | รายการซ่อม | ค่าแรง | จำนวน | รหัสอะไหล่ | ค่าอะไหล่ |
|-------|---------------|--------|-------|------------|-----------|
| 1 | กันชนหน้า ยวบ | 4500 | 0 | - | 0 |
| 2 | กระจกหลัง แตก | 0 | 1 | STFM002 | 2588 |
| * | | | | | |

รวมค่าแรง 4500 บาท

รวมค่าอะไหล่ 2588 บาท

ส่วนลดอะไหล่ 10 % 259 บาท

คงเหลือค่าอะไหล่ 2329 บาท

จำนวนเงินรวมค่าแรงและค่าอะไหล่ 6829 บาท

สามัญค่าเพิ่ม 10 % 683 บาท

จำนวนเงินรวมทั้งสิ้น 7512 บาท

เคลมที่ 9 จาก 8 เคลม

คำนวณ บันทึก ลบ ยกเลิก เมนูหลัก

ภาพผนวกที่ 18 φόρมยอดรวมทั้งหมด

ฟอร์มใบประเมินในภาพผนวกที่ 19 เป็นฟอร์มที่ใช้ในการออกใบประเมินราคา ซึ่งในการออกใบประเมินราคาจะออกตามหมายเลขใบประเมินที่ป้อน และขึ้นข้อความเตือนกรณีป้อนหมายเลขใบประเมินซ้ำ รายละเอียดในใบประเมินประกอบด้วยส่วนที่ต้องบันทึกคือ เลขที่ใบเอกสารนี้เพิ่มเอกสารที่ส่งวนไว้สำหรับการใช้งานเพื่อการศึกษาเท่านั้น ไม่นอนญาติให้ทำไม่ได้ประโยชน์ด้านการค้าประเมิน วันที่ออกไปประเมิน รายละเอียดในส่วนอื่น ได้แก่ ทะเบียนรถมาจากฟอร์มประวัติรถ ชื่อไม่ว่าจริงใดรวมทั้งสิ้น อีกทั้งห้ามมิให้ตัดแปลงเนื้อหา และต้องอ้างอิงถึงเจ้าของเอกสารทุกครั้งที่มีการนำไปใช้บริษัทประกันจากฟอร์มบริษัทประกัน เลขที่ใบเคลม ลำดับที่การซ่อม รายการซ่อม จำนวนอะไหล่

ราคาอะไหล่ ยอดรวมอะไหล่ จากฟอร์มรายการซ่อม และยอดรวมอะไหล่สุทธิ ส่วนลดอะไหล่ รวมค่าแรง และยอดรวมสุทธิจากฟอร์มยอดรวมสุทธิ โดยสามารถเลือกกรณีที่ต้องการออกใบประเมินได้เมื่อเข้าสู่ฟอร์มใบประเมินป้อนเลขที่ใบประเมินกับวันที่ออกใบประเมินแล้วกดปุ่มบันทึก กดปุ่มออกใบประเมิน เป็นการแสดงรูปแบบของใบประเมินกดพิมพ์เพื่อ ออกใบประเมินราคา

ใบประเมินราคาซ่อมรถยนต์

วันที่ 3/11/99
เลขที่ใบประเมิน 99/99

เรียน ผู้จัดการบริษัทเช่ารถจักรยานยนต์
งานรถยนต์เลข ทะเบียนรถ 99-9999 บริษัทเช่ารถจักรยานยนต์ เลขที่ 99/9999

| ลำดับที่ | รายการซ่อม | ค่าแรง | จำนวนอะไหล่ | ราคาอะไหล่/หน่วย | ค่าอะไหล่ |
|----------|---------------|--------|-------------|------------------|-----------|
| 1 | กันชนหน้ายวบ | 4500 | 0 | 0 | 0 |
| 2 | กระจกหลัง แตก | 0 | 1 | 2588 | 2588 |

รวมค่าแรง 4500 บาท
รวมเงิน 2588 บาท
ส่วนลดอะไหล่ 10% 259 บาท
คงเหลือค่าอะไหล่ 2329 บาท

รวมเงินค่าแรงและค่าอะไหล่ 6829 บาท
ภาษีมูลค่าเพิ่ม 10% 683 บาท
จำนวนเงินรวมทั้งสิ้น 7512 บาท

รายละเอียดใบประเมิน (เลขที่ใบประเมินหลังสุด 99/017)

บันทึก ค้นหา ออกใบประเมิน เมนูหลัก

ภาพผนวกที่ 19 ฟอร์มรายละเอียดใบประเมินราคา

เอกสารนี้เป็นเอกสารที่สงวนไว้สำหรับการใช้งานเพื่อการศึกษาเท่านั้น ไม่อนุญาตให้นำไปใช้ประโยชน์ด้านการค้าไม่ว่ากรณีใดๆทั้งสิ้น อีกทั้งห้ามมิให้ดัดแปลงเนื้อหา และต้องอ้างอิงถึงเจ้าของเอกสารทุกครั้งที่มีการนำไปใช้

ฟอร์มการออกรายงาน ดังภาพผนวกที่ 20 เป็นการออกรายงานโดยสามารถเลือกรายงานที่ต้องการออกได้ รายงานที่ระบบออก ได้แก่ รายงานประวัติรถที่เข้ารับซ่อมในปัจจุบันและรายงานใบประเมินเป็นรายเดือนเพื่อสรุปยอดรายได้ประจำเดือนของบริษัท ถ้าเลือกรายงานจะขึ้นข้อความอธิบายรายละเอียดของรายงานนั้นดังภาพผนวกที่ 20 เช่นรายงานใบประเมินรวมรายเดือนเมื่อเลือกรายงานได้แล้ว กดปุ่มออกรายงานก็แสดงรูปแบบรายงานออกมากดปุ่มพิมพ์เมื่อต้องการพิมพ์รายงานออกมา กลับสู่เมนูหลักกดปุ่มเมนูหลักเพื่อทำงานต่อไปหรือต้องการออกจากการทำงานในระบบ เป็นต้น



ภาพผนวกที่ 20 ฟอร์มการออกรายงาน



เอกสารนี้เป็นเอกสารที่สงวนไว้สำหรับการใช้งานเพื่อการศึกษาเท่านั้น ไม่อนุญาตให้นำไปใช้ประโยชน์ด้านการค้าไม่ว่ากรณีใดๆทั้งสิ้น อีกทั้งห้ามมิให้ดัดแปลงเนื้อหา และต้องอ้างอิงถึงเจ้าของเอกสารทุกครั้งที่มีการนำไปใช้